

Communauté Européenne  
du Charbon et de l'Acier

Haute Autorité

Office Statistique  
des Communautés  
Européennes

*Nouveaux tableaux annexés:  
La production de fonte par qualité et par pays, les  
heures effectuées dans la sidérurgie, et les inves-  
tissements dans la Sidérurgie et les Mines de fer*

Luxembourg  
Novembre 1960

Comunità Europea  
del Carbone e dell'Acciaio

Alta Autorità

Istituto Statistico  
delle Comunità  
Europee

*Nuove tabelle allegate:  
La produzione di ghisa per qualità e per paese,  
le ore di lavoro effettuate nella siderurgia, nonché  
gli investimenti nella siderurgia e nelle miniere  
di ferro*

Lussemburgo  
Novembre 1960

## BULLETIN STATISTIQUE

Charbon et Acier

Publication bimestrielle

8<sup>e</sup> Année

**No 6**

Anno 8<sup>o</sup>

## BOLLETTINO STATISTICO

Carbone e Acciaio

Pubblicazione bimestrale

**OFFICE STATISTIQUE  
DES COMMUNAUTÉS EUROPÉENNES**

**Adresses**

Communauté Européenne du Charbon et de l'Acier  
Luxembourg, Hôtel Star – tél. 4 08 41

Communauté Européenne de l'Energie Atomique  
Bruxelles, 51, rue Belliard – tél. 13 40 90

Communauté Economique Européenne  
Bruxelles, 188a, avenue de Tervueren – tél. 71 00 90

**Adresser la correspondance relative  
à cette publication:**

Office Statistique des Communautés Européennes  
Haute Autorité  
Luxembourg

---

**ISTITUTO STATISTICO  
DELLE COMUNITA' EUROPEE**

**Indirizzi**

Comunità Europea del Carbone e dell'Acciaio  
Lussemburgo, Hôtel Star – tel. 4 08 41

Comunità Europea dell'Energia Atomica  
Bruxelles, 51, rue Belliard – tel. 13 40 90

Comunità Economica Europea  
Bruxelles, 188a, avenue de Tervueren – tel. 71 00 90

**Indirizzare la corrispondenza relativa a questa  
pubblicazione a:**

Istituto Statistico delle Comunità Europee  
Alta Autorità  
Lussemburgo

Communauté Européenne  
du Charbon et de l'Acier

H a u t e A u t o r i t é

Office Statistique  
des Communautés  
Européennes

## BULLETIN STATISTIQUE

Charbon et Acier

Publication bimestrielle

Luxembourg  
Novembre 1960

8<sup>e</sup> Année

**No 6**

Anno 8<sup>o</sup>

Comunità Europea  
del Carbone e dell'Acciaio

A l t a A u t o r i t à

Istituto Statistico  
delle Comunità  
Europee

## BOLLETTINO STATISTICO

Carbone e Acciaio

Pubblicazione bimestrale

Lussemburgo  
Novembre 1960

La Rédaction se réserve le droit de modifier  
ce Bulletin à tout moment pour en améliorer  
éventuellement la forme ou le contenu  
Reproduction interdite sans mention d'origine



*La redazione si riserva il diritto di modificare  
questo Bollettino in qualsiasi momento per even-  
tuali miglioramenti di forma o di contenuto  
Riproduzione vietata senza citazione della fonte*



## TABLE DES MATIÈRES

Observations générales et notes explicatives . . . . .	XXII
Groupement des catégories de houille dans les bassins de la Communauté . . . . .	XXIV
Groupement des catégories de houille importée des pays tiers . . . . .	XXV
Définition des sortes de houille . . . . .	XXVI

### Ire PARTIE — CHARBON

#### PRODUCTION ET STOCKS CHEZ LES PRODUCTEURS

Tableau	Page
1 Production de houille (par bassins et par pays) . . . . .	4/5
2 Production journalière moyenne de houille par jour ouvrable (dans les bassins de la Communauté) . . . . .	6/7
3 Production journalière moyenne de houille par jour ouvré (dans les bassins de la Communauté) . . . . .	8/9
4 Production de houille par groupes de catégories et par pays: Groupe I . . . . .	11
5 : Groupe II . . . . .	12
6 : Groupe III . . . . .	13
7 : Groupe IV . . . . .	14
8 : Groupe V . . . . .	15
9 : Groupes VI et VII. . . . .	16/17
10 Production de houille de la Communauté par groupes de catégories . . . . .	18
11 Production de coke de four . . . . .	19
12 Production de coke de four de la Communauté suivant la nature des cokeries . . . . .	20
13 Production de semi-coke de houille et de semi-coke de lignite . . . . .	21
14 Production d'agglomérés de houille . . . . .	22
15 Production de lignite . . . . .	23
16 Production de briquettes de lignite . . . . .	24
17 Stocks totaux de houille aux mines (par bassins) . . . . .	26/27
18 Décomposition des stocks totaux de houille aux mines (par bassins) . . . . .	28
19 Stocks à terre de houille: Allemagne (R.F.) - Sarre - Belgique . . . . .	30/31
20 Stocks à terre de houille: France - Italie - Pays-Bas - Communauté . . . . .	32/33
21 Stocks totaux de coke dans les cokeries . . . . .	34

#### EMPLOI ET RENDEMENTS

22 Nombre d'ouvriers inscrits au fond dans les mines de houille . . . . .	36/37
23 Rendement par ouvrier du fond et par poste dans les mines de houille (par bassins) . . . . .	38/39

#### Total des ouvriers et employés inscrits dans les houillères en fin de trimestre:

24 Allemagne (R.F.) . . . . .	40
25 Sarre - Belgique . . . . .	41
26 France . . . . .	42
27 Italie - Pays-Bas - Communauté . . . . .	43

#### Absences dans les entreprises minières en % des présences possibles pendant les jours ouvrables:

28 Communauté . . . . .	44/45
29 Allemagne (R.F.) . . . . .	46/47

Tableau	Page
30 Sarre . . . . .	48/49
31 Belgique . . . . .	50/51
32 France . . . . .	52/53
33 Italie . . . . .	54/55
34 Pays-Bas . . . . .	56/57
35 Ruhr - Aix-la-Chapelle - Basse-Saxe - Campine - Sud de la Belgique . . . . .	58/59
36 Nord/Pas-de-Calais - Lorraine - Centre Midi - Sulcis . . . . .	60/61

Salaire horaire dans les mines de charbon  
(salaire direct moyen en monnaie nationale)

37 Ouvriers du fond . . . . .	62
38 Ouvriers du jour . . . . .	63
39 Ouvriers du fond et du jour . . . . .	64

**RÉCEPTIONS DE CHARBON EN PROVENANCE DES PAYS DE LA COMMUNAUTÉ  
ET IMPORTATIONS EN PROVENANCE DE PAYS TIERS**

Houille

40 Communauté . . . . .	67
41 Importations en provenance des U.S.A. et de Grande-Bretagne . . . . .	68
42 Importations en provenance de Pologne et d'U.R.S.S. . . . .	69
43 Importations en provenance de pays tiers autres que U.S.A., Grande Bretagne, Pologne et U.R.S.S. . . . .	70
44 Allemagne (R.F.) . . . . .	71
45 Belgique . . . . .	72
46 France . . . . .	73
47 Sarre . . . . .	74
48 Italie . . . . .	75
49 Luxembourg . . . . .	76
50 Pays-Bas . . . . .	77

Coke de four

51 Communauté . . . . .	78
52 Allemagne (R.F.) . . . . .	79
53 Belgique-Italie . . . . .	80
54 France . . . . .	81
55 Sarre - Pays-Bas . . . . .	82
56 Luxembourg . . . . .	83

Agglomérés de houille

57 Communauté . . . . .	84
58 Allemagne (R.F.) - Pays-Bas . . . . .	85
59 Belgique - Luxembourg . . . . .	86
60 France - Sarre . . . . .	87
61 Italie . . . . .	88

Briquettes et semi-coke de lignite

62 Communauté . . . . .	89
63 Allemagne (R.F.) . . . . .	90
64 Belgique - Luxembourg . . . . .	91
65 France - Sarre - Italie - Pays-Bas . . . . .	92

**LIVRAISONS DE CHARBON AUX PAYS DE LA COMMUNAUTÉ  
ET EXPORTATIONS VERS DES PAYS TIERS**

Tableau

Page

**Houille**

66 Communauté: Livraisons aux pays de la Communauté et exportations vers l'ensemble des pays tiers . . . . .	94
67 Communauté: Exportations de la Communauté vers des pays tiers (par pays) . . . . .	95
68 Allemagne (R.F.) . . . . .	96/97
69 Belgique . . . . .	98/99
70 France . . . . .	100/101
71 Sarre . . . . .	102/103
72 Pays-Bas . . . . .	104/105

**Coke de four**

73 Communauté: Livraisons aux pays de la Communauté et exportations vers l'ensemble des pays tiers . . . . .	106
74 Communauté: Exportations de la Communauté vers des pays tiers (par pays) . . . . .	107
75 Allemagne (R.F.) . . . . .	108/109
76 Belgique . . . . .	110/111
77 France - Sarre . . . . .	112/113
78 Italie - Pays-Bas . . . . .	114/115

**Agglomérés de houille**

79 Communauté: Livraisons aux pays de la Communauté et exportations vers l'ensemble des pays tiers . . . . .	116
80 Communauté: Exportations de la Communauté vers des pays tiers (par pays) . . . . .	117
81 Allemagne (R.F.) - Pays-Bas . . . . .	118/119
82 Belgique - France . . . . .	120/121

**Briquettes et semi-coke de lignite**

83 Communauté . . . . .	123
84 Allemagne (R.F.) - Pays-Bas . . . . .	124/125

**CONSOMMATION APPARENTE DE CHARBON**

85 Consommation apparente de charbon . . . . .	128
--	-----

**CONSOMMATION PROPRE ET LIVRAISONS AU PERSONNEL  
DES MINES ET DES PRODUCTEURS**

86 Houille: Consommation propre des mines . . . . .	131
87 Coke de four: Consommation propre des cokeries . . . . .	132
88 Agglomérés de houille: Consommation propre des fabriques d'agglomérés . . . . .	133
89 Livraisons de houille au personnel . . . . .	134
90 Livraisons de coke de four au personnel . . . . .	135
91 Livraisons d'agglomérés de houille au personnel . . . . .	136



## LIVRAISONS AUX FABRIQUES D'AGGLOMÉRÉS ET AUX COKERIES

Tableau	Page
92 Livraisons de houille aux fabriques d'agglomérés . . . . .	139
93 Livraisons de houille aux cokeries . . . . .	140

## LIVRAISONS AUX CONSOMMATEURS DU MARCHÉ INTÉRIEUR

### Houille et agglomérés

94 A tous les groupes de consommateurs . . . . .	143
95 Chemins de fer . . . . .	144
96 Navigation intérieure et soutes . . . . .	145
97 Centrales électriques . . . . .	146
98 Usines à gaz . . . . .	147
99 Industrie sidérurgique . . . . .	148
100 Autres industries . . . . .	149
101 Foyers domestiques et artisanat . . . . .	150
102 Divers, Berlin-Ouest . . . . .	151

### Coke de four

103 A tous les groupes de consommateurs . . . . .	152
104 Chemins de fer, navigation Intérieure et soutes, centrales électriques . . . . .	153
105 Industrie sidérurgique . . . . .	154
106 Autres industries . . . . .	155
107 Foyers domestiques et artisanat . . . . .	156
108 Divers, Berlin-Ouest . . . . .	157

### Briquettes de lignite et semi-coke de lignite

109 A tous les groupes de consommateurs . . . . .	158
110 Foyers domestiques et artisanat . . . . .	159
111 Autres industries, chemins de fer, navigation . . . . .	160
112 Centrales électriques, industrie sidérurgique, divers, Berlin-Ouest . . . . .	161

## RÉCEPTIONS DE HOUILLE DES COKERIES

113 Communauté . . . . .	164/165
114 Allemagne (R.F.) . . . . .	166/167
115 Belgique . . . . .	168/169
116 France . . . . .	170/171
117 Italie . . . . .	172/173
118 Pays-Bas . . . . .	174/175
119 Sarre . . . . .	176

### Réceptions de houille des fabriques de semi-coke

120 France - Sarre - Pays-Bas . . . . .	177
---	-----

## STOCKS CHEZ LES CONSOMMATEURS

121 Houille et agglomérés . . . . .	181
122 Coke . . . . .	182

## II<sup>e</sup> PARTIE — SIDÉRURGIE — MINES DE FER

Tableau	Page
1 Extraction brute de minéral de fer et production de fonte brute par pays . . . . .	185
2 Production d'acier brut (lingots et moulages) par pays et production journalière d'acier brut . . . . .	186
3 Extraction brute de minéral de fer et production de fonte et d'acier brut des principaux pays du monde . . . . .	187
4 Consommation apparente d'acier brut des pays de la Communauté . . . . .	188/189
5 Evolution comparée par pays de la production maximum possible de fonte brute en cours d'année, et de la production effectivement réalisée . . . . .	190
6 Evolution comparée par pays de la production maximum possible d'acier brut en cours d'année, et de la production effectivement réalisée . . . . .	191
7 Evolution comparée pour l'ensemble de la Communauté de la production maximum possible d'acier brut en cours d'année, et de la production effectivement réalisée, par procédés de fabrication . . . . .	192

### SIDÉRURGIE PRODUCTION

8 Production de fonte brute par qualités dans la Communauté . . . . .	195	
9 Production nette de fonte de Spiegel et de ferro-manganèse carburé par pays . . . . .	196	
10 Production d'acier brut par mode de fabrication dans la Communauté . . . . .	197	
11 Production d'acier brut par mode de fabrication et par pays		
: Allemagne (R. F.) - Sarre . . . . .	198	
12	: Belgique - France . . . . .	199
13	: Italie - Luxembourg - Pays-Bas . . . . .	200
14 Production de lingots et acier liquide pour moulage par pays . . . . .	201	
15 Production nette de fonte et d'acier brut par régions: Allemagne (R.F.) - France . . . . .	202/203	
16 Production de produits finis laminés de la Communauté . . . . .	204/205	
17 Production de certains produits finaux de la Communauté . . . . .	207	
18 Production de produits finis et finaux: Allemagne (R.F.) . . . . .	208/209	
19	: Sarre . . . . .	210/211
20	: Belgique . . . . .	212/213
21	: France . . . . .	214/215
22	: Italie . . . . .	216/217
23	: Luxembourg . . . . .	218/219
24	: Pays-Bas . . . . .	220/221
25 Production de moulages d'acier parachevés par pays . . . . .	222	
26 Production d'aciers fins et spéciaux par pays (lingots et moulages) . . . . .	223	
27 Production d'aciers spéciaux alliés dans la Communauté et les principaux pays tiers (lingots et moulages) . . . . .	224	
28 Production des sous-produits des hauts fourneaux et des aciéries de la Communauté . . . . .	225	
29 Nombre de hauts fourneaux et de fours électriques à fonte existants et en activité en fin de trimestre par pays . . . . .	227	
30 Nombre d'appareils existants et en activité dans les aciéries en fin de trimestre par pays . . . . .	228/229	

### MAIN-D'ŒUVRE OCCUPÉE

31 Main-d'oeuvre employée par service dans la Communauté en fin de trimestre . . . . .	233
32 Evolution de l'emploi (ouvriers) dans l'industrie sidérurgique de la Communauté (fin de mois) . . . . .	234
33 Nombre d'ouvriers employés en fin de mois dans l'industrie sidérurgique au sens du Traité par pays . . . . .	235

Tableau	Page
34 Salaire horaire dans l'industrie sidérurgique au sens du Traité (salaire direct moyen en monnaie nationale) . . . . .	236

#### COMMANDES ET LIVRAISONS

35 Indices des commandes nouvelles et des livraisons de fonte et d'acier (acier spéciaux non compris) . . . . .	239
36 Evolution des livraisons de fonte des usines par qualités dans la Communauté et les pays tiers . . . . .	240
37 Livraisons des usines dans la Communauté par pays destinataires de lingots et demi-produits en acier ordinaire Pour utilisation directe: Lingots pour tubes, lingots et demi-produits pour forge et autre utilisation directe (coils exclus) Pour relaminage: Lingots, demi-produits et coils . . . . .	241
38 Livraisons des usines dans la Communauté par pays destinataires de produits finis et finaux en acier ordinaire et de fonte . . . . .	242/243
39 Livraisons des usines dans la Communauté et les pays tiers par groupes de produits (fonte et acier ordinaire) et par pays ou zones géographiques destinataires . . . . .	244/245
40 Livraisons des usines dans la Communauté et les pays tiers par groupes des produits (fonte et acier ordinaire) et par zones de destination: Allemagne (R.F.) et Belgique . . . . .	246/247
41 : France/Sarre et Italie . . . . .	248/249
42 : Luxembourg et Pays-Bas . . . . .	250/251
43 Réceptions par pays de produits finis et finaux livrés par les usines de la Communauté et taux d'interpénétration des marchés (aciers spéciaux exclus) . . . . .	252/253
44 Réceptions par pays de produits sidérurgiques en aciers fins et spéciaux livrés par les usines de la Communauté et taux d'interpénétration des marchés . . . . .	254

#### COMMERCE EXTÉRIEUR ET ÉCHANGES DE PRODUITS SIDÉRURGIQUES A L'INTÉRIEUR DE LA COMMUNAUTÉ (STATISTIQUES DOUANIÈRES)

##### Importation par produits en provenance des pays tiers et réceptions des pays de la Communauté en provenance d'autres pays de la Communauté

45 Communauté . . . . .	256/257
46 Allemagne (R.F.) . . . . .	258/259
47 Belgique / Luxembourg . . . . .	260/261
48 France / Sarre . . . . .	262/263
49 Italie . . . . .	264/265
50 Pays-Bas . . . . .	266/267

##### Exportations par produits vers des pays tiers et livraisons des pays de la Communauté aux autres pays de la Communauté

51 Communauté . . . . .	268/269
52 Allemagne (R.F.) . . . . .	270/271
53 Belgique / Luxembourg . . . . .	272/273
54 France / Sarre . . . . .	274/275
55 Italie . . . . .	276/277
56 Pays-Bas . . . . .	278/279

##### Importations et exportations par groupes de produits et par pays ou zones géographiques

57 Communauté . . . . .	280/281
58 Allemagne (R.F.) . . . . .	282/283
59 Belgique / Luxembourg . . . . .	284/285
60 France / Sarre . . . . .	286/287

Tableau	Page
61 Italie . . . . .	288/289
62 Pays-Bas . . . . .	290/291

**APPROVISIONNEMENT ET CONSOMMATION DE MATIÈRES PREMIÈRES ET D'ÉNERGIE**

63 Production d'agglomérés de minerai de fer et de briquettes d'agglomérés des usines sidérurgiques par pays . . . . .	294
64 Consommation de minerai de fer et d'agglomérés dans la Communauté . . . . .	295
65 Consommation de minerai de manganèse dans la Communauté . . . . .	296
66 Consommation de minerai de fer, d'agglomérés de minerai de fer et de minerai de manganèse: Allemagne (R.F.) . . . . .	297
67 : Sarre - Belgique . . . . .	298
68 : France - Italie . . . . .	299
69 : Luxembourg / Pays-Bas . . . . .	300
70 Consommation de cendres de pyrites dans les pays de la Communauté (installations d'agglomération et hauts fourneaux) . . . . .	301
71 Consommation de ferraille, de fonte, de Spiegel et de ferro-manganèse carburé dans la Communauté . . . . .	302
72 Consommation de ferraille par tonnes d'acier . . . . .	303
73 Consommation de coke et autres combustibles des usines sidérurgiques de la Communauté (cokeries sidérurgiques exclues) . . . . .	304
74 Consommation de ferraille et de coke: Allemagne (R.F.) - Belgique - France . . . . .	305
75 : Sarre - Italie - Luxembourg - Pays-Bas . . . . .	306
76 Consommation de fonte, Spiegel et ferro-manganèse carburé pour la production d'acier: Allemagne (R.F.) - Sarre - Belgique . . . . .	307
77 : France - Italie - Luxembourg - Pays-Bas . . . . .	308
78 Réceptions de combustibles solides des usines sidérurgiques de la Communauté (cokeries sidérurgiques exclues) . . . . .	309
79 Bilan de la consommation de combustibles et d'énergie de la Communauté (sans les cokeries sidérurgiques ni les fonderies d'acier indépendantes) . . . . .	310/311

**FONDERIES D'ACIER INDÉPENDANTES**

80 Production d'acier liquide pour moulage des fonderies d'acier indépendantes de la Communauté . . . . .	314
81 Consommation de matières premières des fonderies d'acier indépendantes de la Communauté . . . . .	315

**NÉGOCE DES PRODUITS SIDÉRURGIQUES**

82 Réceptions des négociants de la Communauté . . . . .	318/319
83 Livraisons des négociants de la Communauté . . . . .	320/321

**FERRAILLE**

84 Livraisons des négociants en ferraille de la Communauté . . . . .	324
85 Commerce extérieur de la ferraille et échanges à l'intérieur de la Communauté par catégorie (statistiques douanières) . . . . .	325

Commerce extérieur de la ferraille avec les pays tiers par pays ou zones géographiques de provenance et de destination (statistiques douanières)

86 Communauté . . . . .	326
87 Allemagne (R.F.) - Belgique/Luxembourg . . . . .	327
88 France / Sarre - Italie - Pays-Bas . . . . .	328/329

**MINÉRAI DE FER ET DE MANGANÈSE**

Tableau	Page
89 Production et stocks de minéral de fer par qualités dans les mines de la Communauté	333
90 Livraisons des mines de fer de la Communauté par qualités de minéral. . . . .	334
91 Production, livraisons et stocks de minéral de fer dans les mines: Allemagne (R.F.)-France	335
92 : Italie - Luxembourg . . . . .	336
93 Extraction brute de minéral de fer par régions . . . . .	337
94 Production marchande de minéral de fer par régions . . . . .	338
95 Production, stocks et main d'oeuvre des mines de manganèse. . . . .	339
96 Evolution de l'emploi dans les mines de fer de la Communauté . . . . .	340
97 Effectifs ouvriers inscrits en fin de mois dans les mines de fer par pays . . . . .	341
Absences dans les mines de fer en % des présences possibles pendant les jours ouvrables:	
98 Communauté . . . . .	342/343
99 Allemagne (R.F.) . . . . .	344/345
100 France . . . . .	346/347
101 Italie . . . . .	348/349
102 Luxembourg . . . . .	350/351
103 bassins allemands et français . . . . .	352/353
104 Rendement par poste dans les mines de fer . . . . .	354
Salaire horaire dans les mines de fer (salaire direct moyen en monnaie nationale)	
105 Ouvriers du fond . . . . .	355
106 Ouvriers du jour . . . . .	356
107 Ouvriers du fond et du jour . . . . .	357

**COMMERCE EXTÉRIEUR DU MINÉRAI DE FER, DU MINÉRAI DE MANGANÈSE ET DES CENDRES DE PYRITES ET ÉCHANGES À L'INTÉRIEUR DE LA COMMUNAUTÉ (STATISTIQUES DOUANIÈRES)**

a) Communauté (données d'ensemble)

108 Commerce extérieur du minéral de fer, du minéral de manganèse et des cendres de pyrites et échanges intérieurs . . . . .	361
--	-----

b) Données par pays ou zones géographiques

109 Communauté . . . . .	362/363
110 Allemagne (R.F.) . . . . .	364/365
111 Belgique/Luxembourg . . . . .	366/367
112 France / Sarre . . . . .	368/369
113 Italie . . . . .	370/371
114 Pays-Bas . . . . .	372/373

Nouveaux tableaux annexés:

1 Production nette de fonte d'affinage par qualité et par pays . . . . .	374
2 Production nette de fonte de moulage par qualité et par pays . . . . .	375
3 Production de fontes spéciales par pays . . . . .	376
4 Dépenses d'investissements dans les mines de fer, les cokeries sidérurgiques et l'ensemble de l'industrie sidérurgique . . . . .	377
5 Dépenses d'investissements dans l'industrie sidérurgique par service . . . . .	378
6 Heures de travail effectuées par les ouvriers, dans la sidérurgie . . . . .	379

## INDICE

Osservazioni generali e note esplicative. . . . .	XXIII
Raggruppamento delle categorie di carbone estratto nei bacini della Comunità . . . . .	XXIV
Raggruppamento delle categorie di carbon fossile importato da paesi terzi . . . . .	XXV
Definizione dei calibri di carbon fossile . . . . .	XXVI

### I PARTE — CARBONE

Tabella

Pagina

#### PRODUZIONE E STOCKS PRESSO I PRODUTTORI

1 Produzione di carbon fossile (per bacino e per paese) . . . . .	4/5
2 Produzione media giornaliera di carbon fossile per giorno lavorativo (nei bacini della Comunità)	6/7
3 Produzione media giornaliera di carbon fossile per giorno lavorato (nei bacini della Comunità)	8/9
4 Produzione di carbon fossile per gruppi di categorie e per paesi: Gruppo I . . . . .	11
5 : Gruppo II . . . . .	12
6 : Gruppo III. . . . .	13
7 : Gruppo IV. . . . .	14
8 : Gruppo V . . . . .	15
9 : Gruppi VI e VII . . . . .	16/17
10 Produzione di carbon fossile della Comunità per gruppi di categorie . . . . .	18
11 Produzione di coke da cokeria . . . . .	19
12 Produzione di coke da cokeria della Comunità secondo la natura delle cokerie . . . . .	20
13 Produzione di semi-coke di carbon fossile e di semi-coke di lignite . . . . .	21
14 Produzione di agglomerati di carbon fossile . . . . .	22
15 Produzione di lignite . . . . .	23
16 Produzione di mattonelle di lignite . . . . .	24
17 Stocks totali di carbon fossile presso le miniere (per bacino) . . . . .	26/27
18 Ripartizione degli stocks totali di carbon fossile presso le miniere (per bacino) . . . . .	28
19 Stocks di carbon fossile sul piazzale delle miniere: Germania (R.f.) - Sarre - Belgio . . . . .	30/31
20 Stocks di carbon fossile sul piazzale delle miniere: Francia - Italia - Paesi Bassi - Comunità . . . . .	32/33
21 Stocks totali di coke nelle cokerie . . . . .	34

#### OCCUPAZIONE E RENDIMENTO

22 Numero di lavoratori iscritti all'interno nelle miniere di carbon fossile . . . . .	36/37
23 Rendimento per operaio e per turno nelle miniere di carbon fossile (per bacino) . . . . .	38/39

Totale degli operai e impiegati nelle miniere di carbon fossile iscritti a fine trimestre:

24 Germania (R.f.) . . . . .	40
25 Sarre - Belgio . . . . .	41
26 Francia . . . . .	42
27 Italia - Paesi Bassi - Comunità . . . . .	43

Assenze nell'esercizio di miniera in % delle presenze possibili durante i giorni lavorativi:

28 Comunità . . . . .	44/45
29 Germania (R.f.) . . . . .	46/47

<b>Tabella</b>	<b>Pagina</b>
30 Sarre . . . . .	48 49
31 Belgio . . . . .	50 51
32 Francia . . . . .	52 53
33 Italia . . . . .	54 55
34 Paesi Bassi . . . . .	56 57
35 Ruhr - Aquisgrana - Bassa Sassonia - Campine - Sud del Belgio . . . . .	58 59
36 Nord/Pas-de-Calais - Lorena - Centre Midi - Sulcis . . . . .	60 61

**Salario orario nelle miniere di carbone  
(salario diretto medio in moneta nazionale)**

37 Operai all'interno . . . . .	62
38 Operai all'esterno . . . . .	63
39 Operai all'interno e all'esterno . . . . .	64

**ARRIVI DI CARBONE DAI PAESI DELLA COMUNITÀ E IMPORTAZIONI DA PAESI TERZI**

*Carbon fossile*

40 Comunità . . . . .	67
41 Importazioni dagli Stati Uniti e dalla Gran Bretagna . . . . .	68
42 Importazioni dalla Polonia e dall'U.R.S.S. . . . .	69
43 Importazioni da paesi terzi esclusi Stati Uniti, Gran Bretagna, Polonia e U.R.S.S. . . . .	70
44 Germania (R.f.) . . . . .	71
45 Belgio . . . . .	72
46 Francia . . . . .	73
47 Sarre . . . . .	74
48 Italia . . . . .	75
49 Lussemburgo . . . . .	76
50 Paesi Bassi . . . . .	77

*Coke da cokeria*

51 Comunità . . . . .	78
52 Germania (R.f.) . . . . .	79
53 Belgio-Italia . . . . .	80
54 Francia . . . . .	81
55 Sarre - Paesi Bassi . . . . .	82
56 Lussemburgo . . . . .	83

*Agglomerati di carbon fossile*

57 Comunità . . . . .	84
58 Germania (R.f.) - Paesi Bassi . . . . .	85
59 Belgio - Lussemburgo . . . . .	86
60 Francia - Sarre . . . . .	87
61 Italia . . . . .	88

*Mattonelle di lignite*

62 Comunità . . . . .	89
63 Germania (R.f.) . . . . .	90
64 Belgio - Lussemburgo . . . . .	91
65 Francia - Sarre - Italia - Paesi Bassi . . . . .	92

**FORNITURE DI CARBONE AI PAESI DELLA COMUNITÀ E ESPORTAZIONI VERSO PAESI TERZI**

Tabella

Pagina

**Carbon fossile**

66	Comunità: Forniture ai paesi della Comunità e esportazioni verso l'insieme dei paesi terzi	94
67	Comunità: Esportazioni della Comunità verso paesi terzi (per paese)	95
68	Germania (R.f.)	96/97
69	Belgio	98/99
70	Francia	100/101
71	Sarre	102/103
72	Paesi Bassi	104/105

**Coke da cokeria**

73	Comunità: Forniture ai paesi della Comunità e esportazioni verso l'insieme dei paesi terzi	106
74	Comunità: Esportazioni della Comunità verso paesi terzi (per paese)	107
75	Germania (R.f.)	108/109
76	Belgio	110/111
77	Francia - Sarre	112/113
78	Italia - Paesi Bassi	114/115

**Agglomerati di carbon fossile**

79	Comunità: Forniture ai paesi della Comunità e esportazioni verso l'insieme dei paesi terzi	116
80	Comunità: Esportazioni della Comunità verso paesi terzi (per paese)	117
81	Germania (R.f.) - Paesi Bassi	118/119
82	Belgio - Francia	120/121

**Mattonelle e semi-coke di lignite**

83	Comunità	123
84	Germania (R.f.) - Paesi Bassi	124/125

**CONSUMO APPARENTE DI CARBONE**

85	Consumo apparente di carbone	128
----	------------------------------	-----

**CONSUMO INTERNO E CONSEGNE AL PERSONALE DELLE MINIERE E DEI PRODUTTORI**

86	Carbon fossile: Consumo interno delle miniere	131
87	Coke da cokeria: Consumo interno delle cokerie	132
88	Agglomerati di carbon fossile: Consumo interno delle fabbriche di agglomerati	133
89	Consegne di carbon fossile al personale	134
90	Consegne di coke da cokeria al personale	135
91	Consegne di agglomerati di carbon fossile al personale	136



**FORNITURE ALLE FABBRICHE DI AGGLOMERATI E ALLE COKERIE**

92 Forniture di carbon fossile alle fabbriche di agglomerati . . . . .	139
93 Forniture di carbon fossile alle cokerie . . . . .	140

**FORNITURE AI CONSUMATORI DEL MERCATO INTERNO****Carbon fossile e agglomerati**

94 A tutte le categorie di consumatori . . . . .	143
95 Ferrovie . . . . .	144
96 Navigazione interna e marittima . . . . .	145
97 Centrali elettriche . . . . .	146
98 Officine del gas . . . . .	147
99 Industria siderurgica . . . . .	148
100 Altre industrie . . . . .	149
101 Consumo domestico e artigianato . . . . .	150
102 Vari, Berlino occidentale . . . . .	151

**Coke da cokeria**

103 A tutte le categorie di consumatori . . . . .	152
104 Ferrovie, navigazione interna e marittima, centrali elettriche . . . . .	153
105 Industria siderurgica . . . . .	154
106 Altre industrie . . . . .	155
107 Consumo domestico e artigianato . . . . .	156
108 Vari, Berlino occidentale . . . . .	157

**Mattonelle di lignite e semi-coke di lignite**

109 A tutte le categorie di consumatori . . . . .	158
110 Consumo domestico e artigianato . . . . .	159
111 Altre industrie, ferrovie, navigazione . . . . .	160
112 Centrali elettriche, industria siderurgica, vari, Berlino occidentale . . . . .	161

**ARRIVI DI CARBON FOSSILE ALLE COKERIE**

113 Comunità . . . . .	164/165
114 Germania (R.f.) . . . . .	166/167
115 Belgio . . . . .	168/169
116 Francia . . . . .	170/171
117 Italia . . . . .	172/173
118 Paesi Bassi . . . . .	174/175
119 Sarre . . . . .	176

**Arrivi di carbon fossile dalle fabbriche di semi-coke**

120 Francia - Sarre - Paesi Bassi . . . . .	177
---	-----

**STOCKS PRESSO I CONSUMATORI**

121 Carbon fossile e agglomerati . . . . .	181
122 Coke . . . . .	182

## II PARTE — SIDERURGIA — MINIERE DI FERRO

Tabella	Pagina
1 Estrazione grezza di minerale di ferro e produzione di ghisa grezza per paese . . . . .	185
2 Produzione di acciaio grezzo (lingotti e acciaio spillato per getti) per paese e produzione giornaliera di acciaio grezzo . . . . .	186
3 Estrazione grezza di minerale di ferro e produzione di ghisa e di acciaio grezzo dei principali paesi del mondo . . . . .	187
4 Consumo apparente di acciaio grezzo dei paesi della Comunità. . . . .	188/189
5 Evoluzione comparata per paese della produzione massima possibile di ghisa grezza nel corso dell'anno e della produzione effettivamente realizzata . . . . .	190
6 Evoluzione comparata per paese della produzione massima possibile di acciaio grezzo nel corso dell'anno e della produzione effettivamente realizzata . . . . .	191
7 Evoluzione comparata per l'insieme della Comunità della produzione massima possibile di acciaio grezzo nel corso dell'anno e della produzione effettivamente realizzata per procedimento di fabbricazione . . . . .	192

### SIDERURGIA

#### PRODUZIONE

8 Produzione di ghisa grezza per qualità nella Comunità . . . . .	195
9 Produzione netta di ghisa, ghisa manganesifera e di ferro manganese carburato per paese . . . . .	196
10 Produzione di acciaio grezzo secondo il processo di fabbricazione nella Comunità . . . . .	197
11 Produzione di acciaio grezzo secondo il processo di fabbricazione e per paese	
: Germania (R.f.) - Sarre . . . . .	198
12 : Belgio - Francia . . . . .	199
13 : Italia - Lussemburgo -	
: Paesi Bassi . . . . .	200
14 Produzione di lingotti ed acciaio spillato da getto per paese . . . . .	201
15 Produzione netta di ghisa e di acciaio grezzo per regioni: Germania (R.f.) - Francia . . . . .	202/203
16 Produzione di prodotti finiti laminati della Comunità . . . . .	204/205
17 Produzione di alcuni prodotti terminali della Comunità . . . . .	207
18 Produzione di prodotti finiti e terminali: Germania (R.f.) . . . . .	208/209
19 : Sarre . . . . .	210/211
20 : Belgio . . . . .	212/213
21 : Francia . . . . .	214/215
22 : Italia . . . . .	216/217
23 : Lussemburgo. . . . .	218/219
24 : Paesi Bassi . . . . .	220/221
25 Produzione di getti grezzi (finiti) di acciaio per paese . . . . .	222
26 Produzione di acciai fini e speciali per paesi (lingotti e getti) . . . . .	223
27 Produzione di acciai speciali legati nella Comunità e i principali paesi terzi (lingotti e getti)	224
28 Produzione dei sotto-prodotti degli alti forni e delle acciaierie della Comunità. . . . .	225
29 Numero di alti forni e di forni elettrici per ghisa esistenti e in attività all'ultimo giorno del trimestre per paese . . . . .	227
30 Numero di alti forni esistenti ed in attività nelle acciaierie alle fine del trimestre per paese	228/229

#### MANO D'OPERA OCCUPATA

31 Personale occupato a fine trimestre nell'industria siderurgica della Comunità ripartito per categorie . . . . .	233
32 Sviluppo dell'impiego (operai) nell'industria siderurgica della Comunità (a fine mese) . . . . .	234
33 Numero di operai impiegati a fine mese nell'industria siderurgica ai sensi del Trattato per paese. . . . .	235

34	Salario orario medio nell'industria siderurgica ai sensi del Trattato (salario diretto medio in moneta nazionale) . . . . .	236
----	---	-----

**ORDINAZIONI E CONSEGNE**

35	Indici delle nuove ordinazioni e delle consegne di ghisa e di acciaio (non compresi gli acciai speciali) . . . . .	239
36	Evoluzione delle consegne di ghisa degli stabilimenti per qualità nella Comunità e nei paesi terzi	240
37	Consegne degli stabilimenti nella Comunità per paesi destinatari di lingotti e semi-prodotti di acciaio comune	
	Per utilizzazione diretta: lingotti per tubi, lingotti e semi-prodotti per fucinatura e altra utilizzazione diretta (coils esclusi)	
	Per rilaminazione: lingotti, semi-prodotti e coils . . . . .	241
38	Consegne degli stabilimenti nella Comunità per paesi destinatari di prodotti finiti e terminali di acciaio comune e di ghisa . . . . .	242/243
39	Consegne degli stabilimenti nella Comunità e nei paesi terzi per gruppi di prodotti (ghisa e acciaio comune) e per paesi o zone geografiche di destinazione . . . . .	244/245
40	Consegne degli stabilimenti nella Comunità e nei paesi terzi per gruppi di prodotti (ghisa e acciaio comune) e per zone di destinazione: Germania (R.f.) - Belgio . . . . .	246/247
41	: Francia/Sarre - Italia . . . . .	248/249
42	: Lussemburgo - Paesi Bassi . . . . .	250/251
43	Arrivi per paesi dei prodotti finiti e terminali consegnati dagli stabilimenti della Comunità e tasso d'interpenetrazione dei mercati (acciai speciali esclusi) . . . . .	252/253
44	Arrivi per paesi di prodotti siderurgici in acciai fini e speciali consegnati dagli stabilimenti della Comunità e tasso d'interpenetrazione dei mercati . . . . .	254

**COMMERCIO ESTERO E SCAMBI DEI PRODOTTI SIDERURGICI ALL'INTERNO DELLA COMUNITÀ (STATISTICHE DOGANALI)**

*Importazioni per prodotti di provenienza dai paesi terzi e arrivi ai paesi della Comunità in provenienza da altri paesi della Comunità*

45	Comunità . . . . .	256/257
46	Germania (R.f.) . . . . .	258/259
47	Belgio - Lussemburgo . . . . .	260/261
48	Francia - Sarre . . . . .	262/263
49	Italia . . . . .	264/265
50	Paesi Bassi . . . . .	266/267

*Esportazioni per prodotti verso i paesi terzi e consegne dei paesi della Comunità agli altri paesi della Comunità*

51	Comunità . . . . .	268/269
52	Germania (R.f.) . . . . .	270/271
53	Belgio - Lussemburgo . . . . .	272/273
54	Francia - Sarre . . . . .	274/275
55	Italia . . . . .	276/277
56	Paesi Bassi . . . . .	278/279

*Importazioni ed esportazioni per gruppi di prodotti e per paesi o zone geografiche*

57	Comunità . . . . .	280/281
58	Germania (R.f.) . . . . .	282/283
59	Belgio - Lussemburgo . . . . .	284/285
60	Francia - Sarre . . . . .	286/287
61	Italia . . . . .	288/289
62	Paesi Bassi . . . . .	290/291

**APPROVVIGIONAMENTO E CONSUMO DI MATERIE PRIME E DI ENERGIA**

63	Produzione di agglomerati di minerali di ferro e di mattonelle di agglomerati degli stabilimenti siderurgici per paese . . . . .	294
64	Consumo di minerale di ferro e di agglomerati nella Comunità . . . . .	295
65	Consumo di minerale di manganese nella Comunità . . . . .	296
66	Consumo di minerale di ferro, di agglomerati di minerale di ferro e di minerale di manganese : Germania (R.f.) . . . . .	297
67	: Sarre - Belgio . . . . .	298
68	: Francia - Italia . . . . .	299
69	: Lussemburgo - Paesi Bassi . . . . .	300
70	Consumo di ceneri di pirite nei paesi della Comunità (impianti di agglomerazione e alti forni)	301
71	Consumo di rottame, di ghisa, di ghisa manganesifera e di ferro-manganese affinato e carburato nella Comunità . . . . .	302
72	Consumo di rottami di ferro per tonnellata d'acciaio . . . . .	303
73	Consumo di coke e altri combustibili negli stabilimenti siderurgici della Comunità (cokerie siderurgiche escluse) . . . . .	304
74	Consumo di rottame e di coke: Germania (R.f.) - Belgio - Francia . . . . .	305
75	: Sarre - Italia - Lussemburgo - Paesi Bassi . . . . .	306
76	Consumo di ghisa, ghisa manganesifera e ferro-manganese carburato per la produzione d'acciaio : Germania (R.f.) - Sarre - Belgio . . . . .	307
77	: Francia - Italia - Lussemburgo - Paesi Bassi . . . . .	308
78	Arrivi di combustibili solidi negli stabilimenti siderurgici della Comunità (cokerie siderurgiche escluse) . . . . .	309
79	Consumo di combustibili e di energia della siderurgia della Comunità (non comprese le cokerie siderurgiche né le fonderie di acciaio indipendenti) . . . . .	310/311

**FONDERIE DI ACCIAIO INDIPENDENTI**

80	Produzione di acciaio spillato per getti delle fonderie di acciaio indipendenti della Comunità	314
81	Consumo di materie prime nelle fonderie di acciaio indipendenti della Comunità . . . . .	315

**COMMERCIO DEI PRODOTTI SIDERURGICI**

82	Arrivi presso i commercianti della Comunità . . . . .	318/319
83	Consegne dei commercianti della Comunità . . . . .	320/321

**ROTTAME**

84	Consegne dei commercianti in rottame della Comunità . . . . .	324
85	Commercio estero di rottame per categoria e scambi all'interno della Comunità (statistiche doganali) . . . . .	325

Commercio estero di rottami con i paesi terzi per paesi o zone geografiche di provenienza e di destinazione (statistiche doganali)

86	Comunità . . . . .	326
87	Germania (R.f.) - Belgio/Lussemburgo . . . . .	327
88	Francia - Sarre - Italia - Paesi Bassi . . . . .	328/329

**MINERALE DI FERRO E DI MANGANESE**

89	Produzione e giacenze di minerale di ferro per qualità nelle miniere della Comunità . . . . .	333
90	Consegne delle miniere di ferro della Comunità per qualità di minerale . . . . .	334

Tabella	Pagina
91 Produzione, consegne e giacenze di minerale di ferro nelle miniere: Germania (R.f.) - Francia	335
92 : Italia - Lussemburgo . . . . .	336
93 Estrazione di minerale di ferro grezzo per regioni . . . . .	337
94 Produzione commerciabile di minerale di ferro per regioni . . . . .	338
95 Produzione, giacenze e mano d'operai delle miniere di manganese . . . . .	339
96 Sviluppo dell'impiego nelle miniere di ferro della Comunità . . . . .	340
97 Effettivo della mano d'opera iscritta alla fine del mese nelle miniere di ferro per paese . . . . .	341
Assenze nelle miniere di ferro in % delle presenze possibili durante i giorni lavorativi:	
98 : Comunità . . . . .	342/343
99 : Germania (R.f.) . . . . .	344/345
100 : Francia . . . . .	346/347
101 : Italia . . . . .	348/349
102 : Lussemburgo . . . . .	350/351
103 : bacini tedeschi e francesi	352/353
104 Rendimento per turno nelle miniere di ferro . . . . .	354
Salario orario nelle miniere di ferro (salario diretto medio in moneta nazionale)	
105 Operai all'interno . . . . .	355
106 Operai all'esterno . . . . .	356
107 Operai all'interno e all'esterno . . . . .	357

**COMMERCIO ESTERO DI MINERALE DI FERRO, DI MINERALE DI  
MANGANESE E DI CENERI DI PIRITI E SCAMBI ALL'INTERNO DELLA COMUNITÀ  
(STATISTICHE DOGANALI)**

a) Comunità

108 Commercio estero di minerale di ferro, di minerale manganese, di ceneri di piriti e scambi all'interno . . . . .	361
--	-----

b) per paesi o zone geografiche

109 Comunità . . . . .	362/363
110 Germania (R.f.) . . . . .	364/365
111 Belgio/Lussemburgo . . . . .	366/367
112 Francia - Sarre . . . . .	368/369
113 Italia . . . . .	370/371
114 Paesi Bassi . . . . .	372/373

Nuove tabelle allegate:

1 Produzione netta di ghisa da affinazione per qualità e per paese . . . . .	374
2 Produzione netta di ghisa da fonderia per qualità e per paese . . . . .	375
3 Produzione di ghise speciali per paesi . . . . .	376
4 Spese d'investimenti nelle miniere di ferro, nelle cokerie siderurgiche e nel complesso dell'industria siderurgica . . . . .	377
5 Spese d'investimenti nell'industria siderurgica per tipi di impianti . . . . .	378
6 Ore di lavoro effettuate dagli operai nella siderurgia . . . . .	379

## OBSERVATIONS GÉNÉRALES ET NOTES EXPLICATIVES

Le «Bulletin Statistique» de la Communauté Européenne du Charbon et de l'Acier, qui est publié depuis 1953 reçoit à partir de février 1960 la nouvelle appellation suivante:

### Bulletin Statistique Charbon et Acier

Cette modification a été nécessaire pour éviter des confusions, car l'Office Statistique des Communautés Européennes, qui signe cet ouvrage statistique publie aussi à partir de janvier 1960, mais dans le cadre de la Communauté Economique Européenne un

### Bulletin Général de Statistiques.

Avec la parution du Bulletin Général de Statistiques, la 11e partie «Données globales» est supprimée dans la présente édition, pour éviter des doubles publications.

Le Bulletin Statistique Charbon et Acier est divisé comme suit:

- I. — Charbon (désigné dans les tableaux par la lettre «C»)
- II. — Sidérurgie — Mines de fer (désignées dans les tableaux par la lettre «A»)

Les différents pays sont limités à leur territoire actuel. Les chiffres se rapportant à l'Allemagne (R.F. = République Fédérale d'Allemagne) ne concernent que l'Allemagne occidentale, tant pour les années d'avant-guerre que pour les années d'après-guerre.

Depuis l'établissement du marché commun du charbon et de l'acier, les notions:

- importations en provenance des pays de la Communauté,
- exportations à destination des pays de la Communauté,

sont remplacées respectivement par:

- réceptions en provenance des pays de la Communauté,
- livraisons aux pays de la Communauté.

Les «pays tiers» comprennent tous les territoires auxquels ne s'applique pas le Traité Instituant la Communauté Européenne du Charbon et de l'Acier.

Pour les unités de mesure, on a adopté le système métrique.

Les signes employés indiquent:

- : néant;
- 0 ou 0,0 : plus que zéro mais moins de la moitié de la plus petite unité ou décimale figurant dans le tableau en cause;
- . : données non disponibles;
- .. : données disponibles ultérieurement;
- p : données provisoires;
- r : données rectifiées;
- trim. : trimestre;
- MM : Moyenne mensuelle;
- H.C. : Hors Communauté.

Les mois sont exprimés en chiffres romains tandis que les trimestres le sont en chiffres arabes, pour autant qu'il ne s'agisse pas de moyennes trimestrielles.

Les indications mensuelles des tableaux ne donnent pas toujours le total annuel exact. Cela provient partiellement de ce que les chiffres sont arrondis et partiellement de ce que des corrections ont été apportées ultérieurement aux statistiques annuelles. Dans tous les cas où l'on dispose des chiffres annuels rectifiés, ces chiffres ont été utilisés. Les chiffres étant arrondis, les totaux peuvent ne pas coïncider avec la somme des chiffres partiels.

Dans le cas où la production a été indiquée tantôt par pays tantôt par nature, les totaux ne correspondent pas non plus toujours entre eux. Les chiffres ont en effet été arrondis par excès ou par défaut et cette simplification se manifeste d'une manière différente dans le cas d'un groupement par pays ou dans celui d'un groupement par catégorie de produits.

En attendant l'instauration d'une classification internationale des charbons, il a été convenu de procéder, pour les travaux statistiques de la Communauté, à un groupement provisoire des catégories de houille dans les bassins de la Communauté qui fait l'objet du tableau de la page XXIV.

En outre, les houilles importées de pays tiers ont été groupées suivant le tableau de la page XXV.

D'autre part, les diverses sortes de houille produites ont été l'objet de regroupements qui figurent au tableau de la page XXVI.

Les données concernant la production de fonte et d'acier bruts se réfèrent, sauf cas contraire précisé en note, à la production nette, c'est-à-dire, pour la fonte déduction faite de la fonte repassée, et pour l'acier déduction faite de l'acier liquide pour Duplex repassé.

D'autres statistiques accompagnées de commentaires explicatifs sont publiées dans les «Informations Statistiques».

## OSSERVAZIONI GENERALI E NOTE ESPLICATIVE

Il «Bollettino Statistico» della Comunità Europea del Carbone e dell'Acciaio, che viene pubblicato dal 1953, prende, a partire dal mese di febbraio 1960, la denominazione seguente:

### Bollettino Statistico Carbone e Acciaio

Tale modificazione si è resa necessaria per evitare possibili confusioni in quanto, dal gennaio 1960, l'Istituto Statistico delle Comunità Europee pubblica anche un

### Bollettino Generale di Statistiche

nel quadro, però, della Comunità Economica Europea.

Con l'apparizione del «Bollettino Generale di Statistiche» viene soppressa nella presente edizione la III<sup>a</sup> parte, «Dati globali», onde evitare duplicati.

Il «Bollettino Statistico Carbone e Acciaio» si suddivide quindi come segue:

I<sup>a</sup> parte: Carbone (indicato nelle tabelle con la lettera C)

II<sup>a</sup> parte: Siderurgia — Miniere di ferro (indicate nelle tabelle con la lettera A)

Per i singoli paesi vale la situazione territoriale attuale. I dati riguardanti la Germania (R.f. = Repubblica federale) si riferiscono, sia per il periodo prebellico che per gli anni successivi all'ultimo conflitto, soltanto alla Germania occidentale.

A partire dall'istituzione del Mercato comune per il carbone e l'acciaio, le espressioni:

- Importazioni dai paesi della Comunità
- Esportazioni verso i paesi della Comunità

sono state sostituite da:

- Arrivi dai paesi della Comunità
- Forniture ai paesi della Comunità.

Per «paesi terzi» s'intendono tutte le zone che non rientrano in quelle contemplate dal Trattato istitutivo della Comunità Europea del Carbone e dell'Acciaio.

Come unità di misura viene usato il sistema metrico decimale.

Spiegazione dei segni convenzionali nelle statistiche:

— : il fenomeno non esiste;

0 ovvero 0,0: più di zero, ma meno della metà della più piccola unità espressa nella rispettiva tabella;

. : il fenomeno esiste, ma per una ragione qualsiasi non si conoscono i dati;

.. : i dati saranno comunicati successivamente;

p : cifre provvisorie;

r : cifre corrette;

trim. : trimestre;

MM : media mensile;

N.C. : non compresi nel Trattato.

I mesi sono indicati in cifre romane, i trimestri in cifre arabe, a meno che non si tratti di medie trimestrali.

La somma delle cifre mensili indicate nelle tabelle non coincide sempre esattamente con il totale dell'anno. Ciò è dovuto in parte ad arrotondamenti e in parte a successive correzioni delle statistiche annuali. Ove fossero disponibili, si sono sempre utilizzate le cifre annuali corrette. Poichè i risultati definitivi sono stati arrotondati, anche i totali delle singole cifre non possono sempre corrispondere a questi.

I totali differiscono anche nei casi in cui la produzione è stata indicata una volta per paese e una volta per categoria. Questo è dovuto ad arrotondamenti il cui effetto è diverso a seconda che si tratti di raggruppamenti per paese o per categoria.

In attesa di stabilire una classificazione internazionale dei carboni, si è convenuto di procedere, per il lavori statistici della Comunità, a un raggruppamento provvisorio delle categorie di carbon fossile nei bacini della Comunità. (Tabella pag. XXIV.)

Inoltre il carbon fossile importato da paesi terzi è stato raggruppato secondo la Tabella della pag. XXV. I diversi calibri di carbon fossile prodotti fanno l'oggetto dei raggruppamenti di cui alla Tabella di pag. XXVI.

I dati concernenti la produzione di ghisa e acciaio grezzo si riferiscono, salvo caso contrario precisato in nota, alla produzione netta, cioè, per la ghisa fatta deduzione della ghisa di rifusione e per l'acciaio fatta deduzione dell'acciaio liquido Duplex.

Altre statistiche, seguite da note esplicative, sono pubblicate nelle «Informazioni Statistiche»

Groupement des catégories de houille dans les bassins de la Communauté · Raggruppamento delle categorie di carbone estratto nei bacini della Comunità

	Gruppe I Gruppo I	Gruppe II Gruppo II	Gruppe III Gruppo III	Gruppe IV Gruppo IV	Gruppe V Gruppo V	Gruppe VI Gruppo VI	Gruppe VII Gruppo VII
<b>Allemagne (R.f.) Germania (R.f.)</b>							
Ruhr	Anthrazit 7—10	Magerkohlen 10—14	Esskohlen 14—17	Esskohlen 16—20	Fettkohlen 18—30	Gaskohlen Gasflammkohlen 28—35 33—40	—
Aix-la-Chapelle Aquisgrana	Anthrazit <10	Magerkohlen 10—14	Esskohlen 14—16	½ Fettkohlen 16—19	Fettkohlen >19	—	—
Basse-Saxe Bassa Sassonia	Anthrazit 6—9	Magerkohlen 9—12	Esskohlen 13—18	—	Fettkohlen 19—24	—	—
Sarre	—	—	—	—	—	Fett A Fett B Flammkohlen 33—40 37—42	Oberste Flammkohlen 40—43
<b>Belgique · Belgio</b>							
Campine Bassin Sud · Bacino sud	Maigres <10	½ Gras 10—12,5	½ Gras 12,5—16	½ Gras 16—20 16—20	Gras A Gras A 20—28,5 20—28,5	Gras B Gras B >28,5 >28,5	—
A partir de 6.11.57 A partire dal 6.11.57							
Campine Bassin Sud · Bacino sud	Anthracites <10	Maigres 10—14	½ Gras 14—18	½ Gras 18—20 18—20	Gras A Gras A 20—28 20—28	Gras B Gras B >28 >28	—
<b>France · Francia</b>							
Nord/Pas-de-Calais	Maigres et anthraciteux <10	Autres maigres ½ Gras 11—13	½ Gras 13—22	—	Gras et ½ Gras 22—30	Flénuis >30	—
Lorraine · Lorena	—	—	—	—	—	Gras A Gras B Flambants 35—37 36—39 39—41	Flambants secs 40—42
Auvergne · Alvernia Dauphiné · Definito Loira · Loira Cévennes · Cevenne	Anthracites Anthracites Anthracites 6—10 — 8—10	Maigres et anthraciteux 10—13	½ Gras 13—16	½ Gras 16—20	Gras — Gras 24—26 22—32 20—25	— — — — — —	Flambants 32—45
Blanzy	—	½ Gras et Maigres 8—12	—	½ Gras 15—20	—	Gras et flambants Flambants 20—38 32—44	—
Aquitaine · Aquitania	—	—	—	—	Gras 19—30	—	—
<b>Italie · Italia</b>							
Sulcis	—	—	—	—	—	—	Secco a lunga fiamma >40
La Thuile	Antracite <10	—	—	—	—	—	—
<b>Pays-Bas · Paesi-Bassi</b>	Anthraciet <10	Magerkolen 10—12	Rookzwak ½ Vet 12—14	Esskolen ½ Vet 14—18	Vetkolen 20—25	—	—

\*) matières volatiles selon les barèmes de prix · materie volatili secondo listini dei prezzi



## GRUPEMENT DES CATÉGORIES DE HOUILLE IMPORTÉE DES PAYS TIERS

La houille importée des pays tiers par les pays de la Communauté est provisoirement subdivisée en groupes de catégories en tenant compte de la teneur en matières volatiles sur les bases suivantes:

- Groupe I: < 10% de matières volatiles
- II: de 10 à 14% de matières volatiles
- III: de 14 à 16% de matières volatiles
- IV: de 16 à 20% de matières volatiles
- V: de 20 à 30% de matières volatiles
- VI: de 30 à 38% de matières volatiles
- VII: > 38% de matières volatiles

Les limites mentionnées ci-dessus ont un caractère indicatif et non absolu.

---

## RAGGRUPPAMENTO DELLE CATEGORIE DI CARBON FOSSILE IMPORTATO DA PAESI TERZI

*Il carbon fossile importato da paesi terzi, dai paesi della Comunità, è provvisoriamente suddiviso in gruppi di categorie, tenuto conto del tenore in materie volatili, sulla base seguente:*

- Gruppo I: < 10% di materie volatili
- II: dal 10 al 14% di materie volatili
- III: dal 14 al 16% di materie volatili
- IV: dal 16 al 20% di materie volatili
- V: dal 20 al 30% di materie volatili
- VI: dal 30 al 38% di materie volatili
- VII: > 38% di materie volatili

*I limiti sopraindicati hanno carattere indicativo e non assoluto.*

---

### Remarques aux tableaux 1 a 10 et 23

Les chiffres de production figurant dans les tableaux 1 a 10 ne sont pas tout a fait comparables entre pays et même entre bassins dans la République Federale d'Allemagne étant donné que la comptabilisation des différentes sortes de houille n'est pas uniforme. C'est ainsi que, dans les bassins de la Ruhr, d'Aix-la-Chapelle, de la Basse-Saxe et du Limbourg néerlandais, les mixtes et les schlamms sont convertis en équivalent de houille normale tandis que, dans les bassins sarrois, belges, français et italiens, ces sortes sont comptées tonne pour tonne. Ce manque de comparabilité se repercuté également dans les chiffres de rendement du tableau 23.

---

### Osservazioni alle tabelle da 1 a 10 e 23

Le cifre di produzione figuranti nelle tabelle da 1 a 10 non sono completamente comparabili tra paesi e neppure tra bacini nella Repubblica Federale Tedesca dato che il computo delle varie pezzature di carbone non è uniforme. Ad esempio, nei bacini della Ruhr, di Aquisgrana, della Bassa Sassonia e del Limburgo olandese, i misti e gli «schlamm» sono convertiti in equivalente di carbon fossile normale mentre nei bacini sarresi, belgi, francesi e italiani queste pezzature sono calcolate tonnellata. Questa mancanza di comparabilità si ripercuote ugualmente alle cifre di rendimento della tabella 23

Définition des sortes de houille • Definizione dei calibri di carbon fossile

Pays Paese	Tout-venant	Criblés Grigliato	Classés Pezzatura	Fines lavées Fini lavati	Fines brutes Fini grezzi	Poussiers Polverone	Mixtes Misti	Schlamms	Autres Altri
Allemagne (R.F.) Germania (R.F.)	Förderkohle einschl. Gas- förderkohle u. Bestmellierte	Stücke und Knabbeln	Nuss I—V	Koksfeinkohle gewaschene Feinkohle	ungewaschene und trocken aufbereitete Feinkohle	Staubkohle	Mittelgut I und II Nachwaschk.	Schlammkohle Filterschlamm	
Belgique • Belgio	Tout-venant	Criblés Gailletteries Gailletins (80/120)	Grains Braisettes Têtes de moineaux Gailletins (50/80)	Fines lavées	Fines brutes	Poussiers bruts	Mixtes	Schlamms	Menus
France • Francia	Tout-venant	Gros criblés Criblés Petits criblés	Grains Braisettes Noix Noisettes Gailletins	Fines lavées Fines mi-lavées Fines à coke	Fines brutes	Pulvérulents Poussier 2 e	Mixtes Barrés	Schlamms	Menus
Italie • Italia	Tout-venant	Grigliato Grosso	Pisello Nocetra Noce Arancio o doppio noce	Fini lavati	Fini non lavati	Polverone	Misti	Schlamms	
Pays-Bas Paesi Bassi	Förderkohlen	Stukken Noten O	Noten I—V Parelnoten Filterstik Noten VI	Gewassen fijnkool	Ongewassen fijnkool	Stofkolen	Mixte	Slik	

**I<sup>re</sup> PARTIE  
CHARBON**



**I PARTE  
CARBONE**

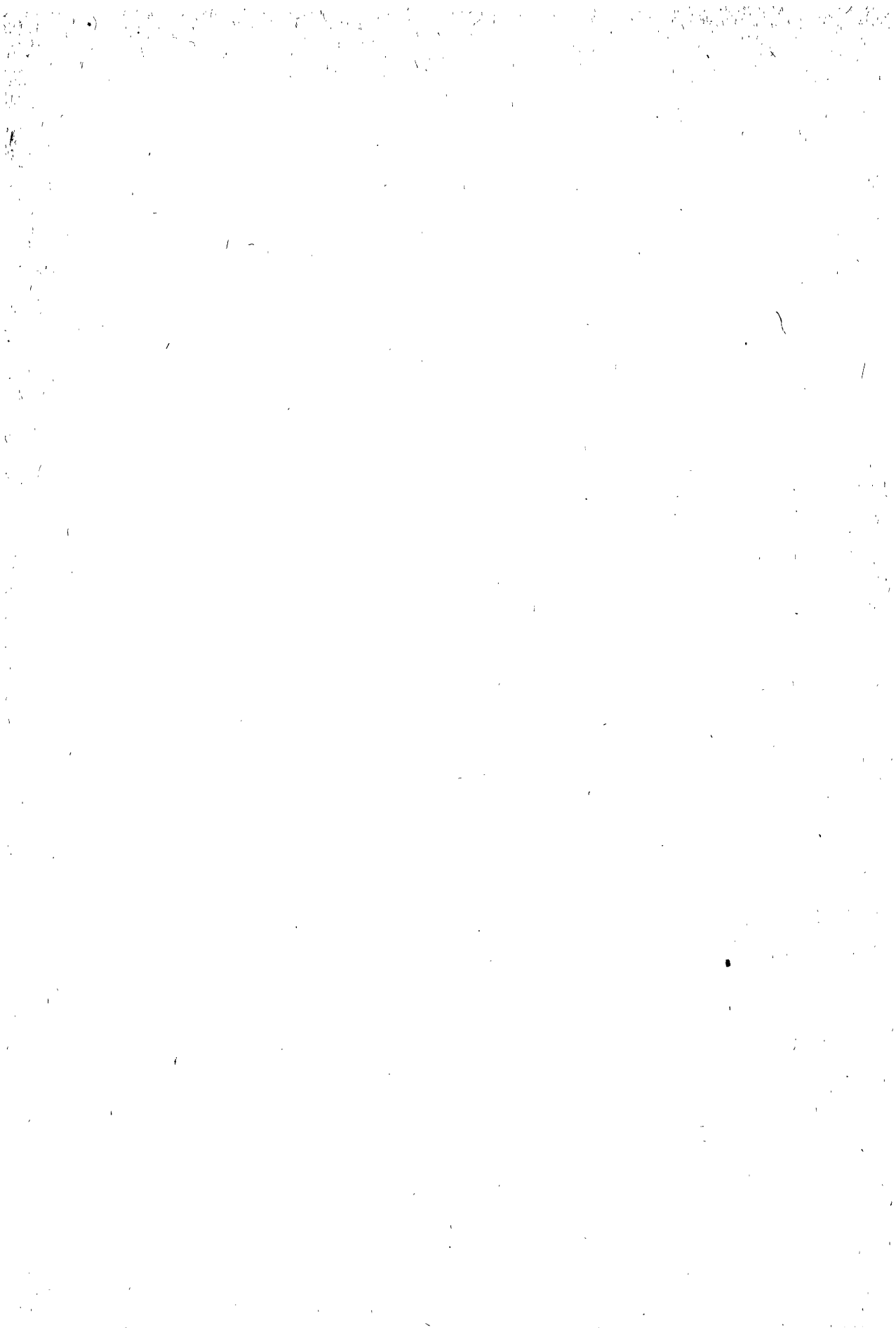

PRODUCTION ET STOCKS CHEZ LES PRODUCTEURS



*PRODUZIONE E STOCKS PRESSO I PRODUTTORI*

## Production de houille

C 1

Période Periodo	Allemagne (R.F.) · Germania (R.F.)						Belgique · Belgio		
	Ruhr	Aix-la-Chapelle Aquisgrana	Basse-Saxe Bassa Sassonia	Total sans la Sarre (a) Totale escl. la Sarre	Sarre (b)	Total Totale	Campine	Sud	Total Totale
1951	110.630	6.059	2.236	118.925	16.279	135.205	9.265	20.387	29.651
1952	114.417	6.439	2.422	123.278	16.235	139.514	9.712	20.672	30.384
1953	115.551	6.588	2.333	124.472	16.418	140.889	9.483	20.577	30.060
1954	118.712	6.857	2.466	128.035	16.818	144.853	9.258	19.991	29.249
1955	121.106	7.062	2.560	130.728	17.329	148.058	10.144	19.833	29.978
1956	124.627	7.208	2.572	134.407	17.090	151.497	10.468	19.085	29.555
1957	123.209	7.619	2.328	133.156	16.455	149.612	10.331	18.755	29.086
1958	122.302	8.020	2.260	132.582	16.423	149.005	9.973	17.089	27.062
1959	115.389	7.894	2.303	125.586	16.246	141.833	8.771	13.986	22.757
1958 VII	10.623	699	190	11.513	1.411	12.924	811	1.174	1.985
VIII	9.727	622	185	10.534	1.297	11.831	742	1.294	2.041
IX	10.161	680	193	11.034	1.393	12.428	766	1.347	2.113
X	10.756	750	208	11.714	1.483	13.197	864	1.466	2.331
XI	9.798	682	191	10.671	1.294	11.965	739	1.198	1.937
XII	9.548	642	190	10.380	1.183	11.564	783	1.413	2.196
1959 I	10.480	695	202	11.377	1.432	12.809	725	1.363	2.088
II	9.557	612	181	10.351	1.319	11.670	714	862	1.576
III	9.649	664	185	10.498	1.307	11.804	738	1.300	2.038
IV	10.033	699	198	10.931	1.398	12.329	751	1.306	2.057
V	8.906	631	173	9.710	1.214	10.924	686	1.164	1.851
VI	9.399	654	170	10.222	1.325	11.547	702	1.203	1.905
VII	9.418	638	193	10.250	1.329	11.578	696	905	1.601
VIII	8.963	581	181	9.725	1.324	11.048	658	1.041	1.698
IX	9.446	642	197	10.285	1.354	11.639	715	1.167	1.882
X	9.754	687	206	10.648	1.485	12.133	755	1.262	2.016
XI	9.711	686	204	10.601	1.443	12.044	812	1.180	1.992
XII	10.072	705	212	10.989	1.318	12.308	819	1.234	2.053
1960 I	10.011	693	216	10.920	1.379	12.300	785	1.120	1.904
II	9.498	646	199	10.343	1.379	11.721	768	1.164	1.932
III	10.351	763	222	11.336	1.443	12.779	824	1.224	2.048
IV	9.246	661	201	10.108	1.310	11.418	759	1.162	1.921
V	9.634	705	216	10.555	1.392	11.948	739	1.130	1.869
VI	9.079	674	201	9.954	1.305	11.259	701	1.129	1.830
VII	9.279	655	193	10.127	1.381	11.508	743	772	1.514
VIII	9.508	669	197	10.374	1.346	11.720	752	1.068	1.820
IX p	9.334	647	191	10.172	1.392	11.564	781	1.156	1.937
X p	9.385	653	182	10.220	1.388	11.609	814	1.123	1.937

Voir page XXV, «Remarques aux tableaux 1 à 10 et 23» · Vedere pagina XXV, «Osservazioni alle tabelle da 1 a 10 e 23»

(a) Non compris les petites mines · Esclusi i quantitativi delle piccole miniere: 1951 = 1 400 000 t (estimation) · (stima)

1952 = 1 506 000 t

1953 = 1 180 000 t

1954 = 1 037 000 t

1955 = 1 084 000 t

1956 = 1 209 000 t

1957 = 1 228 000 t

1958 = 1 000 000 t

1959 = 866 000 t

(b) A partir de janvier 1960 sans les petites mines (1959 = 146 000 t) · Da gennaio 1960 senza le piccole miniere (1959 = 146 000 t)

(c) Mines exceptées du régime de nationalisation · Miniere escluse dal regime di nazionalizzazione

Produzione di carbon fossile

1 C

1.000 t

France - Francia					Italie	Pays-Bas	Communaute Comunità	Période Periodo
Nord/Pas- de-Calais	Lorraine Lorena	Centre- Midi	Autres mines (c) Altre miniere	Total Totale	Italia	Paesi Bassi		
					Ensemble des bassins Complesso dei bacini	Limbourg Limburgo		
28.030	11.487	12.688	767	52.973	1.167	12.424	231.419	1951
29.406	12.210	13.157	592	55.365	1.089	12.532	238.883	1952
27.554	12.001	12.606	427	52.588	1.126	12.297	236.961	1953
28.705	12.996	12.299	405	54.405	1.074	12.071	241.653	1954
29.101	13.157	12.705	372	55.335	1.136	11.895	246.401	1955
28.583	13.286	12.899	362	55.129	1.076	11.836	249.092	1956
28.725	14.297	13.373	400	56.795	1.019	11.376	247.888	1957
28.858	14.971	13.586	306	57.721	721	11.880	246.390	1958
29.249	15.142	12.957	258	57.606	735	11.978	234.908	1959
2.329	1.260	1.110	22	4.722	59	1.058	20.748	VII 1958
2.232	948	932	19	4.132	53	908	18.964	VIII
2.344	1.288	1.107	23	4.762	51	1.044	20.397	IX
2.676	1.412	1.215	25	5.328	59	1.085	22.000	X
2.334	1.262	1.104	23	4.722	52	971	19.647	XI
2.453	1.083	1.175	25	4.736	58	912	19.465	XII
2.579	1.409	1.245	23	5.256	61	1.069	21.283	I 1959
2.401	1.295	1.151	23	4.871	59	937	19.113	II
2.495	1.261	1.186	23	4.966	63	1.010	19.881	III
2.572	1.442	1.203	25	5.242	65	1.011	20.704	IV
2.070	1.087	952	20	4.130	57	914	17.875	V
2.420	1.342	1.097	21	4.881	63	977	19.372	VI
2.303	1.194	965	20	4.483	62	1.029	18.753	VII
2.293	920	796	16	4.024	71	925	17.767	VIII
2.402	1.315	1.047	21	4.786	64	1.043	19.413	IX
2.754	1.395	1.166	22	5.338	47	1.053	20.588	X
2.534	1.321	1.082	22	4.959	62	1.015	20.072	XI
2.424	1.160	1.065	22	4.672	59	996	20.088	XII
2.537	1.305	1.065	22	4.928	61	997	20.191	I 1960
2.590	1.288	1.080	23	4.981	63	979	19.677	II
2.537	1.342	1.147	24	5.050	68	1.059	21.003	III
2.366	1.224	1.053	21	4.665	62	1.006	19.072	IV
2.411	1.244	1.020	18	4.692	66	1.042	19.617	V
2.195	1.238	1.014	17	4.465	56	1.009	18.619	VI
2.281	1.033	911	17	4.243	61	1.015	18.341	VII
2.278	988	751	12	4.029	63	1.016	18.648	VIII
2.310	1.259	976	17	4.562	58	1.060	19.181	IX p
2.496	1.288	1.027	17	4.828	55	1.070	19.499	X p

Houille  
Production journalière moyenne par jour ouvrable

Période Periodo	Allemagne (R.F.) · Germania (R.F.)						Belgique · Belgio	
	Ruhr	Aix-la-Chapelle Aquisgrana	Basse-Saxe Bassa Sassonia	Total sans la Sarre Totale escl. la Sarre	Sarre (a)	Total Totale	Campine	Sud
1951	365,1	20,0	7,4	392,5	54,1	446,5	30,5	67,0
1952	377,6	21,2	8,0	406,8	53,9	460,7	31,9	68,0
1953	381,4	21,7	7,7	410,8	54,5	465,3	31,2	67,7
1954	391,8	22,6	8,1	422,5	55,7	478,2	30,5	65,8
1955	399,7	23,3	8,4	431,4	57,4	488,8	33,3	65,0
1956	411,3	23,8	8,5	443,6	56,8	500,3	34,3	62,6
1957	409,3	25,3	7,7	442,4	55,0	497,4	34,0	61,7
1958	406,3	26,6	7,5	440,5	54,9	495,4	32,9	56,4
1959	382,1	26,1	7,6	415,8	54,2	470,0	28,9	46,0
1958 VII	393,5	25,9	7,0	426,4	52,3	478,7	31,2	45,1
VIII	374,1	23,9	7,1	405,2	51,9	456,8	29,9	51,8
IX	390,8	26,1	7,4	424,4	53,6	478,0	29,4	51,8
X	398,4	27,8	7,7	433,9	54,9	488,8	32,0	54,3
XI	426,0	29,6	8,3	463,9	56,3	520,2	32,1	52,1
XII	381,9	25,7	7,6	415,2	49,3	464,6	30,1	54,4
1959 I	403,1	26,7	7,8	437,6	55,1	492,7	27,9	52,4
II	398,2	25,5	7,6	431,3	54,9	486,2	29,7	35,9
III	402,1	27,7	7,7	437,4	54,4	491,9	29,5	52,0
IV	385,9	26,9	7,6	420,4	53,8	474,2	28,9	50,2
V	404,8	28,7	7,8	441,4	55,2	496,5	29,8	50,6
VI	375,9	26,1	6,8	408,9	53,0	461,9	27,0	46,3
VII	348,8	23,6	7,2	379,6	49,2	428,8	26,8	34,8
VIII	344,7	22,4	6,9	374,0	52,9	426,7	26,3	41,6
IX	363,3	24,7	7,6	395,6	52,1	447,7	27,5	44,9
X	361,3	25,5	7,6	394,4	55,0	449,4	27,9	46,7
XI	404,6	28,6	8,5	441,7	60,1	501,8	33,8	49,2
XII	402,9	28,2	8,5	439,6	54,9	494,5	31,5	47,5
1960 I	400,4	27,7	8,7	436,8	55,2	492,0	31,4	44,8
II	379,9	25,8	8,0	413,7	55,2	468,9	30,7	46,5
III	383,4	28,3	8,2	419,9	53,4	473,3	30,5	45,3
IV	385,3	27,5	8,4	421,2	54,6	475,7	30,4	46,5
V	385,4	28,2	8,7	422,2	55,7	477,9	29,5	45,2
VI	394,8	29,3	8,6	432,6	56,7	489,3	28,0	45,2
VII	356,9	25,2	7,4	389,5	53,1	442,6	29,7	30,9
VIII	352,2	24,8	7,3	384,2	51,8	435,9	28,9	41,1

Voir page XXV, «Remarques aux tableaux 1 à 10 et 23» · Vedere pagina XXV, „Osservazioni alle tabelle da 1 a 10 e 23“

(a) A partir de janvier 1960 sans les petites mines · Da gennaio 1960 senza le piccole miniere

(b) Y compris les mines exceptées du régime de nationalisation · Compresa le miniere escluse dal regime di nazionalizzazione



## Carbon fossile

## Produzione media giornaliera per giorno lavorativo

2 C

1.000 t

Total Totale	France - Francia				Italia Italia	Pays-Bas Paesi Bassi	Communa- nauté Comunità	Période Periodo
	Nord/Pas- de-Calais	Lorraine Lorena	Centre- Midi	Total (b) Totale	Ensemble des bassins Complesso dei bacini	Limbourg Limburgo		
97,5	92,5	37,9	41,9	174,8	3,9	40,9	763,7	1951
99,9	97,0	40,3	43,4	182,7	3,6	41,1	788,1	1952
98,9	91,2	39,7	41,7	174,1	3,8	40,3	782,4	1953
96,2	95,1	43,0	40,7	180,1	3,6	39,6	797,7	1954
98,3	95,7	43,3	41,8	182,0	3,8	39,1	811,8	1955
96,9	94,6	44,0	42,7	182,5	3,6	38,9	822,0	1956
95,7	95,1	47,3	44,3	188,1	3,4	37,5	821,7	1957
89,3	95,9	49,7	45,1	191,7	2,4	39,2	817,8	1958
74,9	96,9	50,1	42,9	190,7	2,5	39,4	777,2	1959
76,3	89,6	48,5	42,7	181,6	2,2	39,2	779,4	VII 1958
81,6	89,3	37,9	37,3	165,3	2,1	36,3	743,4	VIII
81,3	50,2	49,5	42,6	183,1	2,0	40,2	784,5	IX
86,3	99,1	52,3	45,0	197,3	2,2	40,2	814,8	X
84,2	101,5	54,9	48,0	205,3	2,3	40,5	852,4	XI
84,5	98,1	43,3	47,0	189,4	2,5	38,0	777,0	XII
80,3	99,2	54,2	47,9	202,2	2,4	41,1	818,6	I 1959
65,7	100,1	54,0	48,0	203,0	2,5	39,0	796,4	II
81,5	99,8	50,4	47,5	198,6	2,6	40,4	813,8	III
79,1	98,9	55,5	46,3	201,6	2,6	40,5	797,8	IV
80,5	94,1	49,4	43,3	187,7	2,5	38,1	803,0	V
73,3	93,1	51,6	42,2	187,7	2,6	37,6	761,8	VI
61,6	88,6	45,9	37,1	172,4	2,3	38,1	704,5	VII
67,9	91,7	36,8	31,8	161,0	2,8	37,0	696,7	VIII
72,4	92,4	50,6	40,3	184,1	2,5	40,1	746,7	IX
74,7	102,0	51,7	43,2	197,7	1,7	39,0	762,5	X
83,0	105,6	55,0	45,1	206,6	2,7	40,6	834,6	XI
79,0	97,0	46,4	42,6	186,9	2,5	41,5	802,5	XII
76,2	101,5	52,2	42,6	197,2	2,6	39,9	808,0	I 1960
77,3	103,6	51,5	43,2	199,3	2,5	39,2	787,1	II
75,9	93,9	49,7	42,5	187,0	2,6	39,2	777,9	III
76,9	94,7	49,0	42,1	186,6	2,7	41,9	782,3	IV
74,8	96,5	49,8	40,8	187,7	2,7	43,4	786,3	V
73,2	87,8	49,5	40,6	178,6	2,4	40,4	779,7	VI
60,6	91,2	41,3	36,4	169,7	2,4	39,0	715,9	VII
70,0	87,6	38,0	28,9	155,0	2,5	39,1	704,0	VIII

Houille  
Production journalière moyenne par jour ouvré

Période Periodo	Allemagne (R.F.) · Germania (R.F.)						Belgique · Belgio	
	Ruhr	Aix-la-Chapelle Aquisgrans	Basse-Saxe Bassa Sassonia	Total sans la Sarre Totale escl. la Sarre	Sarre (a)	Total Totale	Campine	Sud
1954	394,3	22,7	8,1	425,2	57,6	482,5	32,2	69,2
1955	401,3	23,5	8,5	433,3	58,1	491,3	33,8	67,6
1956	413,3	24,0	8,6	445,9	57,4	503,2	35,7	68,8
1957	423,8	26,2	8,0	458,0	55,8	513,8	36,1	67,7
1958	436,6	28,0	7,8	472,4	56,6	529,1	36,6	68,8
1959	447,8	29,5	8,6	485,6	58,8	544,4	38,1	63,0
1958 VII	422,8	26,9	7,4	457,0	54,6	511,7	33,9	66,8
VIII	421,1	25,9	7,7	454,7	54,2	508,9	33,4	64,0
IX	423,4	27,3	7,8	458,4	54,1	512,7	35,3	65,3
X	441,7	28,7	8,0	478,5	54,9	533,4	37,9	65,8
XI	452,4	30,2	8,3	490,9	56,9	547,9	39,0	67,7
XII	447,4	29,7	8,2	485,5	56,6	542,1	38,2	65,9
1959 I	445,9	29,0	8,1	482,7	57,4	540,2	37,6	64,8
II	446,6	28,8	7,9	483,0	57,3	540,3	38,0	65,5
III	442,8	29,0	8,0	479,4	58,4	537,8	38,4	67,1
IV	439,1	28,4	7,9	474,6	58,2	532,8	39,5	66,4
V	457,2	30,6	8,1	495,4	58,7	553,9	40,1	65,7
VI	454,3	30,0	8,3	492,2	59,2	551,4	38,8	64,8
VII	439,7	27,5	8,6	475,0	58,4	533,3	36,0	60,3
VIII	438,7	27,7	9,1	475,3	58,2	533,2	35,5	57,8
IX	438,9	29,2	9,1	477,1	58,9	535,9	36,4	60,2
X	449,1	30,5	9,3	488,7	59,9	548,3	37,9	60,5
XI	464,0	32,1	9,6	505,5	60,9	566,2	39,1	61,8
XII	459,1	31,8	9,6	500,4	60,0	560,5	39,4	61,3
1960 I	456,3	31,5	9,7	497,5	60,2	557,6	37,6	58,3
II	452,7	31,7	9,6	494,2	59,8	553,7	37,0	58,3
III	450,8	31,8	9,5	491,8	60,3	552,0	38,4	60,2
IV	444,1	31,5	9,9	485,5	58,4	543,4	37,2	59,2
V	436,9	31,6	9,5	477,8	58,1	535,8	36,5	57,2
VI	428,7	31,2	9,4	469,3	57,5	526,6	36,3	56,1
VII	427,6	31,1	8,8	467,5	58,1	525,2	34,9	51,1
VIII	414,3	29,1	8,5	451,8	54,7	506,3	34,2	47,9

Voir page XXV, «Remarques aux tableaux 1 à 10 et 23» · Vedere pagina XXV, «Osservazioni alle tabelle da 1 a 10 e 23»

(a) A partir de janvier 1960 sans les petites mines · Da gennaio 1960 senza le piccole miniere

(b) Y compris les mines exceptées du régime de nationalisation · Compresa le miniere escluse dal regime di nazionalizzazione

Carbon fossile  
Produzione media giornaliera per giorno lavorato

3 C

1.000 t

Belgique Belgio	France · Francia				Italia Italia	Pays-Bas Paesi Bassi	Communa- auté Comunità	Période Periodo
Total Totale	Nord/Pas- de-Calais	Lorraine Lorena	Centre- Midi	Total (b) Totale	Ensemble des bassins Complesso dei bacini	Limbourg Limburgo		
101,4	99,4	44,5	44,9	190,4	3,8	39,7	819,1	1954
101,6	97,6	44,5	43,9	187,3	4,0	39,2	824,1	1955
104,9	96,0	45,0	43,7	185,8	3,8	39,3	839,1	1956
104,1	96,0	48,4	45,7	191,3	3,6	38,8	853,3	1957
106,0	96,9	52,5	46,6	196,3	3,1	41,1	879,8	1958
101,3	98,7	54,0	45,5	198,1	2,6	41,7	893,0	1959
102,1	90,8	52,2	44,7	187,6	3,2	40,7	854,2	VII 1958
97,9	90,6	50,4	42,6	180,6	2,9	38,8	832,8	VIII
100,9	92,1	52,0	43,9	188,4	2,9	41,8	852,0	IX
103,9	99,1	53,6	45,6	199,0	2,6	41,7	884,6	X
107,1	101,5	55,2	48,2	205,8	2,7	42,2	913,0	XI
103,9	98,1	52,1	47,8	196,4	2,6	40,5	886,0	XII
101,9	99,2	54,2	47,9	202,2	2,4	42,8	896,1	I 1959
106,1	100,1	54,1	48,0	203,1	2,6	42,7	908,0	II
105,5	99,9	55,0	47,5	202,0	2,6	42,1	895,1	III
105,7	98,9	55,6	46,5	202,0	2,9	42,1	892,0	IV
105,4	99,1	54,8	45,7	199,7	2,5	40,1	904,6	V
103,4	94,7	53,7	44,6	193,4	2,6	39,1	891,9	VI
97,8	92,3	52,6	42,8	186,9	2,6	39,6	868,2	VII
93,4	91,9	50,5	41,4	179,8	2,8	38,5	850,9	VIII
96,7	95,6	54,2	42,2	192,3	2,7	41,7	871,7	IX
98,1	102,1	54,9	45,0	201,9	2,5	43,9	896,7	X
101,3	105,7	55,0	46,6	208,4	2,7	44,1	924,6	XI
100,9	105,4	52,7	46,3	204,7	2,8	44,1	915,6	XII
96,4	105,8	54,4	45,2	206,2	2,7	45,3	912,4	I 1960
95,5	103,7	53,7	44,9	202,6	2,5	44,5	899,3	II
98,8	101,5	53,8	45,5	201,7	2,7	42,5	901,0	III
96,6	98,6	53,2	45,8	197,7	2,7	43,7	885,0	IV
93,8	96,5	52,9	45,3	194,1	2,8	43,4	872,7	V
92,2	94,2	53,0	44,4	192,4	2,5	42,0	856,8	VI
87,5	91,4	51,8	43,1	182,9	2,4	42,3	846,8	VII
82,1	91,8	49,6	40,5	179,1	2,6	40,7	812,2	VIII



Production de houille par groupes de catégories  
 Produzione di carbon fossile per gruppi di categorie  
 Groupe · Gruppo I (a)

1.000 t

Période Periodo	Allemagne (R.F.) · Germania (R.F.)				Belgique Belgio	France · Francia			Italie Italia	Pays-Bas Paesi Bassi	Communauté Comunità
	Ruhr	Aix-la-Chapelle Aquisgrana	Basse Saxe Bassa Sassonia	Total (b) Totale	Bassin Sud Bacino Sud	Nord/Pas-de-Calais	Centre-Midi	Total (c)	La Thuile	Limbourg Limburgo	
	Anthrazit	Anthrazit	Anthrazit		Anthracite	Maigres et anthraciteux	Anthracites		Anthracite	Anthraciet	
1954	4.062	1.813	—	5.875	7.059	387	1.300	1.849	52	3.504	18.339
1955	4.092	1.875	—	5.967	7.209	451	1.365	1.969	40	3.300	18.485
1956	4.726	1.851	143	6.720	6.960	730	1.416	2.314	40	3.151	19.185
1957	4.839	1.767	123	6.729	6.878 (d)	904	1.566	2.641	41	3.008	19.297
1958	4.991	1.928	95	7.014	6.841	1.035	1.549	2.712	37	3.079	19.685
1959	4.870	2.033	211	7.115	6.404	1.058	1.680	2.857	31	3.235	19.641
1958 VII	441	169	8	618	475	85	129	224	3	273	1.594
VIII	401	153	8	562	503	82	99	189	3	242	1.498
IX	427	157	7	591	579	82	131	223	4	267	1.663
X	478	179	9	666	656	100	139	250	4	279	1.854
XI	438	171	8	616	518	85	120	215	3	262	1.615
XII	422	165	8	596	633	92	137	239	2	252	1.720
1959 I	471	172	8	651	627	95	150	255	2	275	1.810
II	382	151	8	542	402	90	139	239	3	238	1.424
III	390	166	11	568	603	93	147	249	3	264	1.686
IV	426	190	8	624	602	96	153	260	3	273	1.762
V	384	159	8	552	546	76	116	200	2	256	1.556
VI	415	159	8	582	556	83	145	237	3	273	1.651
VII	409	165	27	602	396	83	126	217	3	283	1.500
VIII	379	151	29	559	478	82	108	197	3	262	1.498
IX	399	166	34	600	528	80	140	230	3	290	1.651
X	418	186	24	628	584	98	160	269	1	288	1.770
XI	400	185	22	607	523	93	149	255	3	269	1.656
XII	397	182	23	602	559	89	147	249	2	266	1.678
1960 I	389	176	24	589	685	92	143	248	2	266	1.590
II	354	170	18	543	523	98	152	264	2	272	1.602
III	378	204	19	601	548	94	159	267	2	295	1.714
IV	342	178	22	542	515	94	147	254	2	288	1.600
V	359	195	20	574	501	92	143	245	1	286	1.608
VI	328	175	19	521	510	85	149	245	1	277	1.553
VII	336	169	25	531	338	91	137	238	2	279	1.388
VIII	369	169	25	562	488	93	111	213	1	291	1.553

Voir page XXV, «Remarques aux tableaux 1 à 10 et 23» · Vedere pagina XXV, „Osservazioni alle tabelle da 1 a 10 e 23”

(a) Voir tableau page XXIV · Vedere tabella pagina XXIV

(b) Non compris les petites mines · Escluse le piccole miniere

(c) Y compris les mines exceptées du régime de nationalisation · Compresa le miniere escluse dal regime di nazionalizzazione

(d) Chiffre suivant la classification en vigueur à partir du 6/11/1957 · Cifre stabilite secondo la classificazione in vigore a partire dal 6/11/1957

Production de houille par groupes de catégories  
 Produzione di carbon fossile per gruppi di categorie  
 Groupe · Gruppo II (a)

1.000 t

Période Periodo	Allemagne (R.F.) · Germania (R.F.)				Belgique Belgio	France · Francia			Pays-Bas Paesi Bassi	Communauté Comunità
	Ruhr	Aix-la-Chapelle Aqui-sgrana	Basse Saxe Bassa-Sassonia	Total (b) Totale	Bassin Sud Bacino Sud	Nord/Pas-de-Calais	Centre-Midi	Total (c) Totale	Limbourg Limburgo	
	Magerkohlen	Magerkohlen	Magerkohlen		Maigres	Autres maigres ½ gras	Maigres		Magerkohlen	
1954	3.373	675	524	4.572	510	6.907	2.043	8.972	—	14.053
1955	3.889	689	686	5.264	426	7.005	1.960	8.987	410	15.088
1956	4.250	677	562	5.488	446	7.051	1.924	9.002	680	15.618
1957	4.444	699	604	5.747	4.921 (d)	7.438	2.098	9.593	831	21.092
1958	4.434	658	605	5.698	3.644	7.441	2.084	9.571	1.132	20.045
1959	4.318	568	611	5.498	2.267	7.592	1.905	9.526	1.353	18.644
1958 VII	368	40	50	459	243	601	166	771	95	1.567
VIII	351	41	50	442	269	601	161	765	86	1.561
IX	672	60	54	486	258	609	171	784	120	1.648
X	411	67	58	536	261	712	174	889	139	1.826
XI	380	63	53	497	225	602	160	766	122	1.610
XII	366	59	54	478	258	627	164	793	104	1.633
1959 I	397	61	56	514	225	659	175	838	115	1.691
II	372	50	48	470	151	635	171	810	87	1.518
III	376	57	54	487	216	635	171	810	104	1.618
IV	389	57	60	506	217	653	176	833	96	1.652
V	328	50	55	433	193	521	144	668	85	1.380
VI	344	46	61	450	210	607	170	780	95	1.535
VII	346	40	47	433	146	596	139	738	124	1.442
VIII	325	37	34	395	159	616	133	751	116	1.421
IX	347	40	42	430	191	648	154	803	146	1.570
X	360	42	48	451	192	731	162	894	139	1.676
XI	368	42	52	461	184	665	157	822	127	1.595
XII	367	45	55	467	183	626	153	778	117	1.545
1960 I	384	45	56	486	177	659	162	820	128	1.611
II	372	41	55	468	184	670	174	844	121	1.617
III	391	50	61	502	199	671	177	848	151	1.701
IV	326	41	53	420	182	622	153	775	130	1.507
V	321	42	58	422	184	625	149	773	119	1.498
VI	304	42	54	400	182	556	149	705	112	1.399
VII	300	39	56	395	113	601	138	739	105	1.351
VIII	312	40	61	413	169	607	109	715	121	1.419

Voir page XXV, «Remarques aux tableaux 1 à 10 et 23» · Vedere pagina XXV, «Osservazioni alle tabelle da 1 a 10 e 23»

(a) Voir tableau page XXIV · Vedere tabella pagina XXIV

(b) Non compris les petites mines · Escluse le piccole miniere

(c) Y compris les mines exceptées du régime de nationalisation · Compresa le miniere escluse dal regime di nazionalizzazione

(d) Chiffre suivant la classification en vigueur à partir du 6/11/1957 · Cifre stabilite secondo la classificazione in vigore a partire dal 6/11/1957

Production de houille par groupes de catégories  
 Produzione di carbon fossile per gruppi di categorie  
 Groupe · Gruppo III (a)

1.000 t

Période Periodo	Allemagne (R.F.) · Germania (R.F.)				Belgique Belgio	France · Francia			Pays-Bas Paesi Bassi	Communauté Comunità
	Ruhr	Aix-la-Chapelle Aqui-sgrana	Basse Saxe Bassa Sassonia	Total (b) Totale	Bassin Sud Bacino Sud	Nord/ Pas-de-Calais	Centre-Midi	Total (c) Totale	Limbourg Limburgo	
	Eskohlen	Eskohlen	Eskohlen		½ Gras	½ Gras	¼ Gras		Eskohlen ¼ Vet	
1954	6.811	1.690	1.226	<b>9.726</b>	6.919	5.717	154	<b>5.879</b>	1.674	<b>24.198</b>
1955	6.704	1.797	1.193	<b>9.693</b>	6.827	5.736	133	<b>5.880</b>	1.476	<b>23.880</b>
1956	6.256	1.844	1.231	<b>9.332</b>	6.422	5.334	189	<b>5.537</b>	1.193	<b>22.483</b>
1957	7.017	2.377	1.240	<b>10.634</b>	2.559(d)	4.473	110	<b>4.596</b>	897	<b>18.687</b>
1958	6.665	2.417	1.209	<b>10.291</b>	2.559	4.590	163	<b>4.763</b>	859	<b>18.472</b>
1959	4.135	2.237	1.130	<b>7.502</b>	1.984	4.649	271	<b>4.928</b>	848	<b>15.262</b>
1958 VII	599	224	101	<b>925</b>	184	387	8	<b>395</b>	73	<b>1.577</b>
VIII	537	188	98	<b>823</b>	210	344	16	<b>361</b>	63	<b>1.457</b>
IX	553	197	102	<b>853</b>	200	366	22	<b>388</b>	78	<b>1.519</b>
X	576	204	111	<b>891</b>	211	383	24	<b>408</b>	84	<b>1.595</b>
XI	539	186	103	<b>827</b>	168	355	24	<b>381</b>	69	<b>1.445</b>
XII	518	172	102	<b>792</b>	182	401	27	<b>429</b>	73	<b>1.477</b>
1959 I	554	193	108	<b>855</b>	187	404	28	<b>433</b>	92	<b>1.567</b>
II	511	169	97	<b>777</b>	124	380	28	<b>409</b>	75	<b>1.385</b>
III	515	185	94	<b>793</b>	173	409	26	<b>435</b>	72	<b>1.474</b>
IV	311	185	101	<b>597</b>	177	423	25	<b>449</b>	76	<b>1.299</b>
V	281	180	83	<b>543</b>	163	360	21	<b>382</b>	59	<b>1.147</b>
VI	288	192	70	<b>549</b>	162	439	22	<b>462</b>	78	<b>1.251</b>
VII	266	180	87	<b>533</b>	150	393	20	<b>414</b>	62	<b>1.158</b>
VIII	257	164	90	<b>510</b>	148	330	19	<b>350</b>	56	<b>1.064</b>
IX	259	194	91	<b>544</b>	164	359	21	<b>380</b>	53	<b>1.142</b>
X	283	201	102	<b>587</b>	172	393	22	<b>416</b>	72	<b>1.247</b>
XI	313	197	100	<b>609</b>	180	370	19	<b>390</b>	71	<b>1.250</b>
XII	298	198	108	<b>603</b>	184	387	20	<b>408</b>	83	<b>1.278</b>
1960 I	314	193	107	<b>614</b>	179	391	23	<b>415</b>	74	<b>1.282</b>
II	264	184	95	<b>543</b>	176	431	23	<b>455</b>	80	<b>1.254</b>
III	255	209	104	<b>568</b>	180	421	23	<b>445</b>	81	<b>1.274</b>
IV	223	174	87	<b>483</b>	171	385	23	<b>409</b>	59	<b>1.123</b>
V	259	182	98	<b>539</b>	158	396	19	<b>416</b>	71	<b>1.184</b>
VI	244	186	92	<b>523</b>	156	405	20	<b>426</b>	78	<b>1.183</b>
VII	262	178	96	<b>535</b>	110	385	18	<b>404</b>	89	<b>1.138</b>
VIII	260	182	98	<b>540</b>	146	357	19	<b>376</b>	69	<b>1.131</b>

Voir page XXV, «Remarques aux tableaux 1 à 10 et 23» · Vedere pagina XXV, «Osservazioni alle tabelle da 1 a 10 e 23»

(a) Voir tableau page XXIV · Vedere tabella pagina XXIV

(b) Non compris les petites mines · Escluse le piccole miniere

(c) Y compris les mines exceptées du régime de nationalisation · Compresa le miniere escluse dal regime di nazionalizzazione

(d) Chiffre suivant la classification en vigueur à partir du 6/11/1957 · Cifre stabilite secondo la classificazione in vigore a partire dal 6/11/1957

Production de houille par groupes de catégories  
 Produzione di carbon fossile per gruppi di categorie  
 Groupe · Gruppo IV (a)

1.000 t

Période Periodo	Allemagne (R.F.) Germania (R.F.)			Belgique Belgio			France Francia		Pays-Bas Paesi Bassi	Communauté Comunità
	Ruhr	Aix-la-Chapelle	Total	Campine	Bassin Sud	Total	Centre-Midi	Total (b)	Limbourg Limburgo	
	Esskohlen	Aquisgrana ¼ Fettkohlen	Totale	¼ Gras	Bacino Sud ¼ Gras	Totale	¼ Gras	Totale	Rokzwak ¼ Vet	
1954	—	1.516	<b>1.516</b>	13	2.008	<b>2.021</b>	1.010	<b>1.027</b>	597	<b>5.160</b>
1955	—	1.505	<b>1.505</b>	19	1.598	<b>1.617</b>	1.071	<b>1.086</b>	461	<b>4.668</b>
1956	—	1.589	<b>1.589</b>	27	1.587	<b>1.613</b>	1.109	<b>1.122</b>	505	<b>4.828</b>
1957	—	1.295	<b>1.295</b>	14 (c)	1.278(c)	<b>1.292(c)</b>	1.366	<b>1.372</b>	617	<b>4.576</b>
1958	—	1.538	<b>1.538</b>	5	1.050	<b>1.055</b>	1.353	<b>1.358</b>	663	<b>4.613</b>
1959	1.327	1.214	<b>2.541</b>	4	840	<b>845</b>	955	<b>959</b>	502	<b>4.847</b>
1958 VII	—	140	<b>140</b>	0	72	<b>72</b>	122	<b>123</b>	70	<b>405</b>
VIII	—	121	<b>121</b>	0	78	<b>79</b>	107	<b>107</b>	57	<b>363</b>
IX	—	139	<b>139</b>	0	73	<b>73</b>	98	<b>99</b>	56	<b>367</b>
X	—	157	<b>157</b>	0	72	<b>73</b>	95	<b>95</b>	50	<b>376</b>
XI	—	139	<b>139</b>	0	76	<b>76</b>	102	<b>103</b>	40	<b>358</b>
XII	—	123	<b>123</b>	0	95	<b>95</b>	102	<b>102</b>	26	<b>346</b>
1959 I	—	119	<b>119</b>	0	87	<b>87</b>	115	<b>116</b>	37	<b>358</b>
II	—	96	<b>96</b>	1	54	<b>55</b>	96	<b>96</b>	47	<b>294</b>
III	—	91	<b>91</b>	1	83	<b>84</b>	94	<b>95</b>	49	<b>318</b>
IV	205	108	<b>313</b>	0	87	<b>87</b>	89	<b>89</b>	47	<b>537</b>
V	141	90	<b>231</b>	0	68	<b>68</b>	68	<b>68</b>	39	<b>406</b>
VI	146	100	<b>246</b>	0	70	<b>71</b>	71	<b>72</b>	43	<b>431</b>
VII	144	103	<b>247</b>	0	48	<b>49</b>	68	<b>69</b>	56	<b>420</b>
VIII	132	98	<b>231</b>	0	66	<b>66</b>	65	<b>65</b>	46	<b>407</b>
IX	142	96	<b>238</b>	0	74	<b>75</b>	68	<b>68</b>	35	<b>416</b>
X	149	102	<b>251</b>	0	70	<b>70</b>	79	<b>80</b>	34	<b>435</b>
XI	130	103	<b>233</b>	0	66	<b>66</b>	69	<b>70</b>	41	<b>409</b>
XII	136	108	<b>245</b>	0	67	<b>68</b>	72	<b>73</b>	29	<b>415</b>
1960 I	126	107	<b>232</b>	0	75	<b>75</b>	61	<b>61</b>	32	<b>401</b>
II	118	93	<b>211</b>	0	70	<b>70</b>	60	<b>61</b>	27	<b>369</b>
III	124	105	<b>228</b>	0	74	<b>74</b>	63	<b>64</b>	23	<b>390</b>
IV	126	93	<b>220</b>	0	72	<b>72</b>	61	<b>62</b>	32	<b>386</b>
V	138	107	<b>244</b>	—	72	<b>72</b>	57	<b>58</b>	30	<b>405</b>
VI	130	98	<b>228</b>	—	74	<b>74</b>	61	<b>62</b>	33	<b>398</b>
VII	116	106	<b>222</b>	0	56	<b>56</b>	58	<b>59</b>	26	<b>363</b>
VIII	116	111	<b>227</b>	—	78	<b>78</b>	49	<b>50</b>	35	<b>389</b>

Voir page XXV, «Remarques aux tableaux 1 à 10 et 23» · Vedere pagina XXV, „Osservazioni alle tabelle da 1 a 10 e 23”

(a) Voir tableau page XXIV · Vedere tabella pagina XXIV

(b) Y compris les mines exceptées du régime de nationalisation · Compre le miniere escluse dal regime di nazionalizzazione

(c) Chiffre suivant la classification en vigueur à partir du 6/11/1957 · Cifre stabilite secondo la classificazione in vigore a partire dal 6/11/1957



Production de houille par groupes de catégories · Produzione di carbon fossile per gruppi di categorie  
 Groupe · Gruppo V (a)

1.000 t

Période Periodo	Allemagne (R.F.) · Germania (R.F.)			Belgique · Belgio			France · Francia			Pays-Bas Paesi Bassi		Communauté Comunità	Période Periodo
	Ruhr	Aix-la-Chapelle Aquisgrana	Basse Saxe Bassa Sassonia	Campine	Bassin Sud Bacino Sud	Nord/ Pas-de-Calais	Centre-Midi	Limbourg	Limbourg	Total (c)	Totale		
	Fettkohlen	Fettkohlen	Fettkohlen	Gras A	Gras A	Gras et 1/2 gras	Gras	Vetkolon					
1954	81.598	1.164	716	3.873	2.498	6.372	11.227	4.435	6.297	15.742	111.888	1954	
1955	83.510	1.196	682	4.150	2.683	6.833	11.390	4.549	6.269	16.014	114.484	1955	
1956	85.248	1.247	636	4.442	2.654	7.096	10.907	4.590	6.307	15.571	116.105	1956	
1957	82.573	1.480	362	5.930(d)	2.167(d)	8.097(d)	11.320	4.447	6.023	15.841	114.376	1957	
1958	82.664	1.479	351	5.666	2.138	7.804	11.428	4.600	6.146	16.084	114.527	1958	
1959	78.332	1.843	351	4.461	1.788	6.249	11.576	4.483	6.041	16.103	108.919	1959	
1959	6.398	149	32	390	118	508	895	317	505	1.216	8.808	VII 1959	
VIII	6.101	131	28	272	137	409	922	262	444	1.187	8.300	VIII	
IX	6.412	145	30	297	152	449	951	365	519	1.320	8.876	IX	
X	6.573	157	31	322	178	500	1.112	408	520	1.524	9.304	X	
XI	6.587	159	31	319	169	489	1.016	384	507	1.403	9.175	XI	
XII	6.899	171	26	335	174	509	975	369	501	1.347	9.452	XII	
1960	6.819	172	29	300	146	446	1.008	381	498	1.392	9.356	I 1960	
II	6.524	157	31	311	151	462	1.008	374	479	1.384	9.038	II	
III	7.170	194	38	329	164	492	983	385	508	1.374	9.774	III	
IV	6.460	175	39	305	163	468	896	364	498	1.263	8.902	IV	
V	6.670	179	40	304	156	460	941	355	537	1.297	9.183	V	
VI	6.317	174	36	284	144	427	857	344	509	1.203	8.666	VI	
VII	6.435	163	16	321	100	421	883	277	516	1.161	8.713	VII	
VIII	6.588	167	13	330	118	447	898	278	501	1.177	8.893	VIII	

Voir page XXV, «Remarques aux tableaux 1 à 10 et 23» · Vedere pagina XXV, «Osservazioni alle tabelle da 1 a 10 e 23»

(a) Voir tableau page XXIV · Vedere tabella pagina XXIV

(b) Non compris les petites mines · Escluse le piccole miniere

(c) Y compris les mines exceptées du régime de nationalisation · Compresa le miniere escluse dal regime di nazionalizzazione

(d) Chiffre suivant la classification en vigueur à partir du 6/11/1957 · Cifre stabilite secondo la classificazione in vigore a partire dal 6/11/1957

Production de houille par groupes de catégories  
Groupes VI et VII (a)

Période Periodo	Groupe VI · Gruppo VI								
	Allemagne (R.F.) (b) Germania (R.F.) (b)			Belgique · Belgio			France · Francia		
	Ruhr	Sarre	Total	Campine	Bassin Sud Bacino Sud	Total	Nord/Pas- de-Calais	Lorraine Lorena	Centre- Midi
	Gas- und Gasflamm- kohlen	Fett A+B, + Flamm- kohlen	Totale	Gras B	Gras B	Totale	Flénus	Gras A+B Flambants gras	Gras et Flambants
1954	22.869	13.639	36.508	5.371	997	6.368	4.467	10.328	2.830
1955	22.911	14.022	24.148	5.976	1.091	7.066	4.519	10.508	2.986
1956	24.148	13.690	74.771	5.999	1.016	7.015	4.562	10.651	2.998
1957	24.336	12.993	37.329	4.387(d)	951(d)	5.338(d)	4.590	11.209	3.094
1958	23.548	12.920	36.468	4.302	857	5.159	4.363	11.507	3.097
1959	22.406	12.659	35.066	4.305	702	5.008	4.375	11.858	2.978
1958 VII	2.012	1.109	3.121	357	54	411	355	953	266
VIII	1.858	1.014	2.872	318	65	383	333	711	211
IX	1.929	1.084	3.013	327	63	390	359	986	247
X	2.049	1.162	3.211	367	72	439	417	1.083	295
XI	1.866	1.014	2.880	338	59	397	363	980	260
XII	1.849	920	2.769	328	68	397	356	845	280
1959 I	1.953	1.114	3.067	312	69	381	379	1.119	281
II	1.797	1.025	2.822	311	40	351	358	1.010	258
III	1.828	1.013	2.841	309	65	374	366	987	267
IV	1.910	1.087	2.997	311	66	377	395	1.130	269
V	1.708	949	2.657	266	58	323	313	847	221
VI	1.837	1.029	2.866	278	57	335	362	1.044	251
VII	1.856	1.029	2.885	306	46	352	336	909	243
VIII	1.770	1.034	2.804	386	53	439	343	702	159
IX	1.886	1.063	2.949	418	58	475	364	1.039	249
X	1.971	1.142	3.113	432	67	499	419	1.102	278
XI	1.914	1.130	3.044	493	57	550	390	1.050	255
XII	1.977	1.046	3.023	484	67	551	348	918	248
1960 I	1.979	1.089	3.067	484	58	542	388	1.047	237
II	1.866	1.092	2.958	457	59	516	383	1.037	247
III	2.035	1.142	3.176	495	59	554	367	1.169	284
IV	1.770	1.036	2.806	454	58	512	369	1.068	254
V	1.887	1.099	2.986	434	58	492	359	1.092	249
VI	1.755	1.029	2.784	417	64	481	292	1.073	238
VII	1.829	1.085	2.914	421	55	476	322	871	232
VIII	1.865	1.056	2.921	422	70	492	323	853	144

Voir page XXV, « Remarques aux tableaux 1 à 10 et 23 » · Vedere pagina XXV, « Osservazioni alle tabelle da 1 a 10 e 23 »

(a) Voir tableau page XXIV · Vedere tabella pagina XXIV

(b) Non compris les petites mines · Escluse le piccole miniere

(c) Y compris les mines exceptées du régime de nationalisation · Compresa le miniere escluse dal regime di nazionalizzazione

(d) Chiffre suivant la classification en vigueur à partir du 6/11/1957 · Cifre stabilite secondo la classificazione in vigore a partire dal 6/11/1957

Produzione di carbon fossile per gruppi di categorie  
Gruppi VI e VII (a)

9 C

1.000 t

Groupe VI · Gruppo VI		Groupe VII · Gruppo VII						Période Periodo
France Francia	Communaute Comunità	Allemagne (R.F.) (b)	France · Francia			Italie Italia	Communaute Comunità	
Total (c)		Sarre	Lorraine Lorena	Centre- Midi	Total (c)	Sulcis		
Totale			Oberste Flammkohlen	Flambants secs	Flambants	Totale		Secco a lung. fiam.
17.625	60.501	3.047	2.668	528	3.312	958	7.317	1954
18.013	62.011	3.184	2.650	640	3.387	1.039	7.610	1955
18.211	63.064	3.267	2.635	673	3.372	973	7.612	1956
18.892	61.559	3.297	3.089	692	3.859	914	8.070	1957
18.967	60.594	3.336	3.464	741	4.266	628	8.229	1958
19.211	59.285	3.441	3.284	685	4.021	651	8.114	1959
1.574	5.107	288	307	61	373	51	711	VII 1958
1.255	4.509	267	237	51	292	45	604	VIII
1.592	4.995	295	302	62	368	42	706	IX
1.796	5.445	306	328	69	403	50	759	X
1.604	4.881	266	281	60	345	44	656	XI
1.481	4.647	251	238	61	304	51	606	XII
1.779	5.227	304	290	65	360	54	717	I 1959
1.627	4.799	280	285	60	350	52	682	II
1.620	4.835	281	274	65	344	56	681	III
1.795	5.169	298	312	69	384	57	739	IV
1.380	4.359	225	240	54	298	51	603	V
1.658	4.859	283	298	59	361	56	700	VI
1.489	4.726	287	285	52	341	54	683	VII
1.204	4.447	279	218	50	271	63	613	VIII
1.652	5.076	280	276	50	331	57	668	IX
1.800	5.412	332	293	56	354	43	728	X
1.695	5.288	302	271	49	324	56	682	XI
1.514	5.088	261	242	56	303	53	617	XII
1.672	5.282	290	258	58	320	56	667	I 1960
1.667	5.142	287	251	51	306	58	651	II
1.820	5.551	301	174	55	234	61	596	III
1.691	5.010	273	156	50	211	56	541	IV
1.699	5.177	294	152	49	204	60	557	V
1.604	4.869	276	165	52	220	51	547	VI
1.425	4.816	296	162	51	217	55	568	VII
1.321	4.734	290	135	41	179	57	525	VIII

Production de houille de la Communauté par groupes de catégories (a)  
*Produzione di carbon fossile della Comunità per gruppi di categorie (a)*

1.000 t

Période Periodo	Groupe I Gruppo I	Groupe II Gruppo II	Groupe III Gruppo III	Groupe IV Gruppo IV	Groupe V Gruppo V	Groupe VI Gruppo VI	Groupe VII Gruppo VII	Total (b) Totale
1954	18.339	14.053	24.198	5.160	111.888	60.501	7.317	241.457
1955	18.485	15.088	23.880	4.664	114.484	62.011	7.610	246.222
1956	19.185	15.618	22.483	4.828	116.105	63.064	7.612	248.895
1957	19.297	21.092	18.687	4.576	114.376	61.559	8.070	247.658
1958	19.685	20.045	18.472	4.613	114.527	60.594	8.229	246.165
1959	19.641	18.644	15.262	4.847	108.919	59.285	8.114	234.710
1958 VII	1.594	1.567	1.577	405	9.768	5.107	711	20.729
VIII	1.498	1.561	1.457	363	8.950	4.509	604	18.942
IX	1.663	1.648	1.519	367	9.480	4.995	706	20.378
X	1.854	1.826	1.595	376	10.125	5.445	759	21.980
XI	1.615	1.610	1.445	358	9.065	4.881	656	19.629
XII	1.722	1.633	1.477	346	9.017	4.647	606	19.448
1959 I	1.810	1.691	1.567	358	9.894	5.227	717	21.264
II	1.424	1.518	1.385	294	8.993	4.799	682	19.094
III	1.686	1.618	1.474	318	9.252	4.835	681	19.864
IV	1.762	1.652	1.299	537	9.527	5.169	739	20.685
V	1.556	1.380	1.147	406	8.409	4.359	603	17.861
VI	1.651	1.535	1.251	431	8.928	4.859	700	19.355
VII	1.500	1.442	1.158	420	8.808	4.726	683	18.737
VIII	1.498	1.421	1.064	407	8.300	4.447	613	17.750
IX	1.651	1.570	1.142	416	8.876	5.076	668	19.399
X	1.770	1.676	1.247	435	9.304	5.412	728	20.572
XI	1.656	1.595	1.250	409	9.175	5.288	682	20.055
XII	1.678	1.545	1.278	415	9.452	5.088	617	20.073
1960 I	1.590	1.611	1.282	401	9.356	5.282	667	20.189
II	1.602	1.617	1.254	369	9.038	5.142	651	19.673
III	1.714	1.701	1.274	390	9.774	5.551	596	20.999
IV	1.600	1.507	1.123	386	8.902	5.010	541	19.068
V	1.608	1.498	1.184	405	9.183	5.177	557	19.613
VI	1.553	1.399	1.183	398	8.666	4.869	547	18.615
VII	1.388	1.351	1.138	363	8.713	4.816	568	18.336
VIII	1.553	1.419	1.131	389	8.893	4.734	525	18.644

Voir page XXV, «Remarques aux tableaux 1 à 10 et 23» · Vedere pagina XXV, «Osservazioni alle tabelle da 1 a 10 e 23»

(a) Voir tableau page XXIV · Vedere tabella pagina XXIV

(b) Non compris les petites mines allemandes et italiennes  
*Escluse le piccole miniere tedesche e italiane*

## Production de coke de four • Produzione di coke da cokeria

1.000 t

Période Periodo	Allemagne (R. F.) (a) Germania (R. F.)	Sarre	Belgique Belgio	France Francia	Italie (b) Italia	Pays-Bas Paesi Bassi	Communauté Comunità
1951	33.616	3.766	6.096	8.078	2.086	3.037	56.679
1952	37.233	3.888	6.407	9.216	2.350	3.285	62.379
1953	37.776	3.590	5.945	8.631	2.327	3.245	61.514
1954	34.921	3.666	6.147	9.220	2.499	3.381	59.833
1955	40.520	3.939	6.600	10.725	2.949	3.901	68.633
1956	43.435	4.206	7.270	12.249	3.411	4.238	74.809
1957	45.193	4.324	7.156	12.564	3.687	4.243	77.168
1958	43.439	4.175	6.906	12.468	3.360	4.081	74.431
1959	38.405	4.335	7.217	13.092	3.054	4.083	70.187
1958 VII	3.727	345	552	1.043	284	337	6.288
VIII	3.696	337	582	1.016	287	336	6.254
IX	3.580	336	580	1.000	276	329	6.100
X	3.659	351	596	1.043	285	344	6.277
XI	3.459	334	572	1.046	280	332	6.022
XII	3.446	336	596	1.106	278	339	6.101
1959 I	3.459	342	602	1.113	280	353	6.149
II	3.085	315	534	1.023	251	322	5.529
III	3.243	347	599	1.114	261	340	5.905
IV	3.105	332	586	1.059	254	326	5.663
V	3.237	352	604	1.083	253	333	5.863
VI	3.161	345	595	1.051	237	332	5.721
VII	3.217	370	592	1.077	231	345	5.832
VIII	3.181	381	594	1.067	242	344	5.809
IX	3.089	365	602	1.067	250	337	5.709
X	3.215	391	635	1.132	263	349	5.984
XI	3.147	390	623	1.133	260	336	5.888
XII	3.268	403	652	1.174	273	366	6.135
1960 I	3.804		646	1.191	272	379	6.291
II	3.571		610	1.120	267	360	5.927
III	3.741		654	1.169	308	383	6.255
IV	3.604		620	1.121	303	361	6.009
V	3.788		645	1.157	307	378	6.275
VI	3.591		628	1.106	311	374	6.009
VII	3.750		628	1.103	314	388	6.182
VIII	3.770		648	1.078	307	371	6.183
IX <sub>p</sub>	3.665		638	1.086	306	363	6.058
X <sub>p</sub>	3.787		654	1.149	315	390	6.295

(a) A partir de janvier 1960 y compris la Sarre • Da gennaio 1960 compresa la Sarre

(b) Y compris Trieste à partir de 1955 • Compreso Trieste a partire dal 1955

Production de coke de four de la Communauté suivant la nature des cokeries  
 Produzione di coke da cokeria della Comunità secondo la natura delle cokerie

1.000 t

Période Periodo	Cokeries minières Cokerie minerarie	Cokeries sidérurgiques Cokerie siderurgiche	Cokeries indépendantes Cokerie indipendenti	Total Totale
1951	39.375	13.440	3.864	56.679
1952	43.230	14.784	4.365	62.379
1953	43.119	13.991	4.404	61.514
1954	40.683	14.459	4.691	59.833
1955	46.991	16.342	5.300	68.633
1956	50.913	17.714	6.181	74.809
1957	52.730	18.133	6.305	77.168
1958	50.767	18.307	5.356	74.431
1959	46.667	18.390	5.129	70.187
1958				
VII	4.346	1.504	438	6.288
VIII	4.281	1.527	445	6.254
IX	4.163	1.514	423	6.100
X	4.270	1.566	442	6.277
XI	4.062	1.510	450	6.022
XII	4.085	1.534	481	6.101
1959				
I	4.108	1.566	475	6.149
II	3.685	1.417	427	5.529
III	3.943	1.537	425	5.905
IV	3.780	1.488	394	5.663
V	3.931	1.531	401	5.863
VI	3.826	1.500	395	5.721
VII	3.893	1.530	409	5.832
VIII	3.855	1.551	403	5.809
IX	3.776	1.524	409	5.709
X	3.945	1.588	451	5.984
XI	3.883	1.546	460	5.888
XII	4.044	1.611	480	6.135
1960				
I	4.173	1.638	480	6.291
II	3.911	1.560	459	5.927
III	4.094	1.698	463	6.255
IV	3.963	1.614	431	6.009
V	4.159	1.678	438	6.275
VI	3.949	1.627	432	6.009
VII	4.070	1.669	443	6.182
VIII	4.053	1.681	448	6.183

Production de semi-coke de houille et de semi-coke de lignite  
 Produzione di semi-coke di carbon fossile e di semi-coke di lignite

1.000 t

Période Periodo	Semi-coke de houille · Semi-coke di carbon fossile				Semi-coke de lignite Semi-coke di lignite
	Allemagne (R.F.) Sarre Germania (R.F.) Sarre	France · Francia	Pays-Bas · Paesi Bassi (a)	Communauté Comunità	Allemagne (R. F.) Communauté Germania (R. F.) Comunità
1951	87	272	—	359	691
1952	94	279	—	373	701
1953	83	268	—	351	724
1954	91	323	22	436	693
1955	116	331	36	483	621
1956	127	343	39	510	585
1957	126	320	39	485	583
1958	113	313	42	468	598
1959	102	326	42	471	595
1958					
VII	9	27	3	40	49
VIII	9	24	4	37	50
IX	9	26	4	38	49
X	10	28	4	41	51
XI	9	27	4	40	51
XII	10	28	4	42	52
1959					
I	10	28	5	43	53
II	9	25	4	38	49
III	9	28	3	40	50
IV	9	27	3	38	48
V	8	27	4	39	48
VI	7	27	4	37	47
VII	8	27	4	39	52
VIII	9	27	4	40	49
IX	9	27	3	39	49
X	8	28	4	40	49
XI	7	27	3	38	50
XII	7	28	4	39	51
1960					
I	7	28	4	38	52
II	6	27	3	36	49
III	6	29	3	38	49
IV	6	27	4	37	50
V	6	28	3	37	51
VI	6	28	3	36	49
VII	6	27	3	37	50
VIII	6	27	3	37	51
IX p	6	27	3	36	49
X p	6	27	3	36	50

(a) Production de «Synthraciet» · Produzione di «Synthraciet»

## Production d'agglomérés de houille · Produzione di agglomerati di carbon fossile

1.000 t

Période Periodo	Allemagne (R.F.) Germania (R.F.)	Belgique Belgio	France Francia	Italie Italia	Pays-Bas Paesi Bassi	Communauté (a) Comunità
1951	4.423	1.802	8.047	.	1.062	15.334
1952	5.358	1.478	7.941	.	945	15.722
1953	5.246	1.338	6.983	.	904	14.471
1954	6.030	1.378	6.728	21	918	15.075
1955	6.914	1.553	6.698	25	976	16.166
1956	7.708	1.820	7.867	25	1.033	18.455
1957	7.824	1.822	8.256	16	1.142	19.060
1958	5.918	1.037	7.089	11	1.086	15.141
1959	4.996	1.002	6.560	24	1.068	13.649
1958 VII	607	68	594	0	98	1.368
VIII	657	78	510	1	92	1.313
IX	702	79	595	2	101	1.478
X	676	92	648	2	107	1.524
XI	549	94	619	2	97	1.362
XII	434	110	693	3	94	1.334
1959 I	393	117	732	3	104	1.349
II	310	85	568	3	87	1.053
III	202	84	432	1	60	779
IV	345	90	531	1	75	1.043
V	395	105	492	1	94	1.088
VI	419	71	576	2	95	1.163
VII	420	46	478	1	99	1.044
VIII	507	56	463	1	92	1.119
IX	584	72	586	2	96	1.339
X	517	82	593	3	89	1.283
XI	475	91	567	3	85	1.211
XII	428	103	543	3	92	1.168
1960 I	475	115	600	3	97	1.290
II	315	96	523	4	93	1.030
III	238	92	369	1	83	784
IV	429	108	501	1	81	1.121
V	489	89	526	1	101	1.204
VI	419	67	465	1	105	1.058
VII	477	45	439	3	97	1.060
VIII	518	92	426	2	97	1.135
IX p	550	80	476	3	96	1.205
X p	545	99	535	3	101	1.283

(a) Sans l'Italie pour la période 1951—1953 · Italia esclusa per il periodo 1951—1953



## Production de lignite · Produzione di lignite

1.000 t

Période Periodo	Lignite récent · Lignite recente					Lignite ancien · Lignite antica			
	Allemagne (R.F.) Germania (R.F.)	France Francia	Italie Italia	Pays-Bas Paesi Bassi	Communauté Comunità	Allemagne (R.F.) Germania (R.F.)	France Francia	Italie Italia	Communauté Comunità
1951	83.121	755	632	249	84.757	1.668	1.248	229	3.145
1952	83.366	785	599	246	84.996	1.722	1.205	240	3.167
1953	84.554	862	604	252	86.272	1.650	1.086	217	2.953
1954	87.813	767	727	173	89.480	1.696	1.133	131	2.960
1955	90.337	793	492	255	91.877	1.781	1.260	78	3.119
1956	95.235	839	384	270	96.728	1.745	1.413	123	3.282
1957	96.811	770	337	288	98.206	1.811	1.524	135	3.470
1958	93.487	836	1.123	255	95.702	1.777	1.482	116	3.375
1959	93.432	799	1.855	199	96.285	1.780	1.375	51	3.206
1958 VII	7.608	44	96	18	7.767	146	119	11	276
VIII	7.665	60	88	17	7.830	140	108	9	258
IX	8.018	64	147	16	8.244	144	129	10	283
X	8.166	76	132	22	8.397	168	133	10	311
XI	7.640	75	244	20	7.979	150	116	9	274
XII	8.129	90	193	20	8.432	156	111	8	276
1959 I	7.996	92	174	17	8.279	166	135	9	311
II	7.553	89	198	17	7.856	153	129	4	286
III	7.394	85	228	16	7.723	137	139	5	280
IV	7.471	65	76	18	7.629	138	133	4	275
V	6.874	23	63	17	6.977	124	98	5	227
VI	7.452	38	65	19	7.574	143	106	5	254
VII	7.767	55	111	17	7.949	152	103	6	261
VIII	7.627	70	156	17	7.869	128	80	3	212
IX	7.939	78	216	14	8.247	150	113	3	266
X	8.529	71	250	15	8.865	167	115	3	286
XI	8.337	64	194	18	8.614	164	117	3	284
XII	8.492	70	124	15	8.701	157	107	1	265
1960 I	8.434	65	203	4	8.706	163	110	1	274
II	8.004	61	145	—	8.210	153	117	1	271
III	8.236	73	118	—	8.428	164	125	1	289
IV	7.420	43	65	—	7.529	136	106	1	242
V	7.775	38	26	—	7.838	139	112	1	251
VI	6.982	77	51	—	7.111	122	110	0	232
VII	7.729	126	82	—	7.937	140	97	1	238
VIII	7.778	106	111	—	7.996	143	95	1	239
IX p	8.016	117	—	—	—	140	108	—	—
X p	8.340	69	—	—	—	152	112	—	—

## Production de briquettes de lignite · Produzione di matonelle di lignite

1.000 t

Période · Periodo	Allemagne (R. F.) Germania (R. F.)	Pays-Bas · Paesi Bassi	Communauté · Comunità
1951	15.924	73	15.997
1952	16.403	73	16.476
1953	16.579	84	16.663
1954	16.667	82	16.749
1955	16.440	85	16.525
1956	16.958	78	17.036
1957	16.826	81	16.907
1958	16.437	75	16.512
1959	15.205	64	15.269
1958 VII	1.406	7	1.413
VIII	1.391	6	1.397
IX	1.411	6	1.417
X	1.449	7	1.456
XI	1.256	6	1.262
XII	1.308	6	1.314
1959 I	1.384	6	1.390
II	1.286	6	1.292
III	1.198	6	1.204
IV	1.266	6	1.272
V	1.110	5	1.115
VI	1.281	6	1.287
VII	1.367	5	1.373
VIII	1.255	5	1.260
IX	1.274	4	1.278
X	1.334	5	1.339
XI	1.201	5	1.206
XII	1.249	4	1.253
1960 I	1.272	1	1.273
II	1.224	3	1.228
III	1.323	6	1.329
IV	1.132	5	1.138
V	1.238	6	1.244
VI	1.099	5	1.105
VII	1.305	6	1.311
VIII	1.346	6	1.352
IX p	1.323	6	1.329
X p	1.370	6	1.376



## Stocks totaux de houille aux mines

C 17

En fin de période	Allemagne (R.F.) · Germania (R.F.)						Belgique · Belgio	
	Ruhr	Aix-la-Chapelle Aquisgrana	Basse-Saxe Bassa Sassonia	Total sans la Sarre Totale escl. la Sarre	Sarre	Total Totale	Campine	Sud
1950	385	11	11	407	190	597	92	946
1951	414	12	5	432	68	500	65	1.006
1952	445	12	8	465	462	927	667	1.006
1953	783	10	48	841	536	1.377	1.169	1.908
1954	617	17	21	654	821	1.475	898	1.917
1955	540	19	13	572	228	800	69	302
1956	653	29	17	700	102	802	23	156
1957	684	25	26	735	181	916	500	913
1958	7.817	563	185	8.565	898	9.463	2.506	4.423
1959	9.444	497	389	10.330	1.436	11.766	2.341	5.156
1958 VII	6.072	431	149	6.652	728	7.380	1.831	3.557
VIII	6.393	434	154	6.981	765	7.746	1.964	3.781
IX	6.828	469	165	7.462	844	8.306	2.123	4.039
X	7.617	523	173	8.314	902	9.216	2.332	4.276
XI	7.871	560	173	8.604	923	9.527	2.411	4.328
XII	7.817	563	185	8.565	898	9.463	2.506	4.423
1959 I	8.222	608	210	9.040	965	10.005	2.518	4.566
II	8.679	639	238	9.555	1.052	10.607	2.525	4.510
III	8.927	712	281	9.920	1.089	11.009	2.615	4.732
IV	9.861	727	323	10.910	1.200	12.110	2.588	4.953
V	9.909	704	343	10.956	1.269	12.225	2.580	4.975
VI	10.205	709	351	11.265	1.363	12.628	2.522	5.105
VII	10.419	679	387	11.485	1.462	12.947	2.485	5.205
VIII	10.224	597	396	11.217	1.509	12.726	2.459	5.304
IX	10.216	537	393	11.146	1.515	12.661	2.372	5.381
X	10.247	508	390	11.146	1.522	12.668	2.347	5.420
XI	9.831	493	387	10.711	1.515	12.226	2.351	5.365
XII	9.444	497	389	10.330	1.436	11.766	2.341	5.156
1960 I	8.913	484	405	9.802	1.474	11.276	2.315	5.026
II	8.434	473	412	9.319	1.498	10.817	2.325	5.060
III	8.672	579	435	9.686	1.596	11.282	2.338	5.102
IV	8.615	603	438	9.656	1.643	11.299	2.355	5.084
V	8.430	614	457	9.501	1.736	11.236	2.372	5.069
VI	8.025	597	468	9.090	1.780	10.870	2.358	5.059
VII	7.632	554	461	8.647	1.847	10.494	2.316	4.937
VIII	7.359	527	460	8.346	1.840	10.186	2.295	4.783
IX	6.877	471	448	7.796	1.771	9.568	2.278	4.701
Xp	6.105	402	410	6.917	1.683	8.600	2.250	4.535

(a) Y compris les stocks des mines exceptées du régime de nationalisation · Comprese le miniere escluse dal regime di nazionalizzazione

(b) De 1950 à 1952 bassin de Sulcis seulement, à partir de 1953 bassins de Sulcis et de La Thuile

Dal 1950 al 1952 solo il bacino Sulcis, dal 1953 in poi i bacini del Sulcis e della Thuile

## Stocks totali di carbon fossile presso le miniere

17

C

1.000 t

Belgique Belgio	France · Francia				Italie Italia	Pays-Bas Paesi Bassi	Communaute Comunita	A fine periodo
	Nord/Pas- de-Calais	Lorraine Lorena	Centre- Midi	Total (a) Totale	Ensemble des bassins (b) Complesso dei bacini	Limbourg Limburgo		
1.038	978	746	924	2.703	18	151	4.507	1950
225	508	324	504	1.353	48	140	2.266	1951
1.673	1.553	1.181	1.442	4.213	53	237	7.103	1952
3.077	2.036	1.391	2.292	5.756	49	213	10.472	1953
2.815	2.995	2.032	2.769	7.838	26	287	12.441	1954
371	1.759	1.790	2.417	5.983	65	292	7.511	1955
179	1.416	1.458	1.636	4.524	29	259	5.793	1956
1.413	1.559	1.498	1.506	4.583	50	312	7.273	1957
6.928	2.450	2.612	2.308	7.380	21	746	24.538	1958
7.496	3.710	3.795	3.438	10.955	111	864	31.193	1959
5.388	2.121	2.351	2.226	6.721	108	698	20.295	VII 1958
5.745	2.259	2.409	2.353	7.045	88	704	21.327	VIII
6.162	2.286	2.519	2.360	7.186	63	782	22.498	IX
6.609	2.503	2.660	2.386	7.569	40	847	24.282	X
6.740	2.527	2.649	2.318	7.512	23	819	24.620	XI
6.928	2.450	2.612	2.308	7.380	21	746	24.538	XII
7.084	2.519	2.716	2.471	7.718	30	768	25.605	I 1959
7.035	2.566	2.873	2.630	8.082	36	771	26.531	II
7.347	2.749	3.040	2.883	8.687	45	842	27.929	III
7.541	3.046	3.361	3.130	9.556	69	933	30.210	IV
7.555	3.067	3.536	3.232	9.855	78	924	30.637	V
7.627	3.163	3.771	3.386	10.339	97	948	31.639	VI
7.690	3.249	3.910	3.470	10.648	101	1.011	32.397	VII
7.763	3.424	3.864	3.486	10.795	131	987	32.402	VIII
7.753	3.528	3.904	3.493	10.943	134	1.050	32.542	IX
7.767	3.751	3.923	3.517	11.209	133	1.031	32.808	X
7.716	3.824	3.908	3.484	11.230	114	1.005	32.291	XI
7.496	3.710	3.795	3.438	10.955	111	864	31.193	XII
7.341	3.747	3.826	3.485	11.071	110	778	30.575	I 1960
7.386	3.883	3.878	3.565	11.339	114	712	30.368	II
7.440	4.154	4.054	3.765	11.988	115	720	31.545	III
7.439	4.213	4.143	3.861	12.231	143	771	31.884	IV
7.441	4.198	4.212	3.897	12.322	161	788	31.948	V
7.417	4.130	4.337	3.962	12.438	167	774	31.667	VI
7.253	4.161	4.398	3.989	12.557	163	753	31.220	VII
7.078	4.355	4.504	4.007	12.873	149	737	31.024	VIII
6.979	4.429	4.693	4.005	13.133	142	752	30.573	IX p
6.784	4.519	4.732	4.018	13.276	128	727	29.516	X p

Décomposition des stocks totaux de houille aux mines  
 Riportizione degli stocks totali di carbon fossile presso le miniere  
 à fin: août 1960  
 a fine: agosto 1960

Bassins et pays <i>Bacini e paesi</i>	Stocks totaux, coutes sortes réunies <i>Stocks totali di tutte le pezzature</i>	dont · di cui		
		Mixtes, Schlamm et bas-produits divers <i>Misti, Schlamm e sotto prodotti vari</i>	Poussiers (Pulvérulents) <i>Polverone</i>	Autres sortes <i>Altre pezzature</i>
	1.000 t	en % des stocks totaux · in % degli stocks totali		
Ruhr	7.359	0	8	92
Aix-la-Chapelle <i>Aquisgrana</i>	527	5	25	70
Basse-Saxe <i>Bassa Sassonia</i>	460	—	0	100
Sarre <i>Sarre</i>	1.840	14	—	86
<b>Allemagne (R.F.)</b> <b><i>Germania (R.F.)</i></b>	10.186	3	7	90
Campine	2.295	15	9	76
Bassin Sud <i>Bacino Sud</i>	4.783	13	34	53
<b>Belgique</b> <b><i>Belgio</i></b>	7.078	14	26	60
Nord/Pas-de-Calais	4.355	37	24	39
Lorraine <i>Lorena</i>	4.504	64	3	33
Centre-Midi	4.007	61	0	39
<b>France</b> <b><i>Francia</i></b>	12.873	54	9	37
<b>Italie</b> <b><i>Italia</i></b>	149	5	—	95
<b>Pays-Bas (Limbourg)</b> <b><i>Paesi Bassi (Limburgo)</i></b>	737	41	—	59
<b>Communauté</b> <b><i>Comunità</i></b>	31.024	27	12	61



C 19

En fin de période	Allemagne (R.F.) · Germania (R.F.)							
	Ruhr		Aix-la-Chapelle Aquisgrana		Basse-Saxe · Bassa Saxonnia		Sarre	
	Total Totale	dont: Criblés, classés, fines (a) <i>di cui: Grosso, pezzatura, minuti</i>	Total Totale	dont: Criblés, classés, fines (a) <i>di cui: Grosso, pezzatura, minuti</i>	Total Totale	dont: Criblés, classés, fines (a) <i>di cui: Grosso, pezzatura, minuti</i>	Total Totale	dont: Criblés, classés, fines (a) <i>di cui: Grosso, pezzatura, minuti</i>
1953	375	373	2	2	40	38	494	340
1954	197	194	4	4	15	3	800	507
1955	149	140	0	0	6	0	212	19
1956	232	227	0	0	7	1	82	17
1957	265	249	1	1	18	9	162	85
1958	7.334	7.102	542	447	178	99	870	679
1959	8.821	8.358	473	334	389	215	1.409	1.228
1958 VII	5.515	5.400	400	353	140	99	702	531
VIII	5.974	5.834	397	344	145	98	738	556
IX	6.358	6.194	425	363	154	98	808	606
X	7.045	6.846	477	406	165	98	867	657
XI	7.447	7.207	527	450	165	91	891	686
XII	7.334	7.102	542	447	178	99	870	679
1959 I	7.696	7.420	585	483	201	119	937	744
II	8.154	7.842	612	508	229	136	1.014	820
III	8.489	8.203	690	579	273	171	1.064	868
IV	9.222	8.929	699	582	316	208	1.170	965
V	9.347	9.024	676	554	336	221	1.242	1.022
VI	9.632	9.270	679	549	342	216	1.337	1.093
VII	9.684	9.320	641	506	380	237	1.423	1.161
VIII	9.636	9.224	570	430	391	237	1.477	1.216
IX	9.613	9.183	512	373	386	226	1.474	1.239
X	9.661	9.248	485	346	385	221	1.476	1.290
XI	9.295	8.842	469	331	381	213	1.475	1.278
XII	8.821	8.358	473	334	389	215	1.409	1.228
1960 I	8.348	7.850	461	319	393	217	1.430	1.254
II	7.810	7.095	448	307	399	220	1.464	1.274
III	7.773	7.056	539	393	417	225	1.545	1.345
IV	7.831	7.030	570	419	421	213	1.594	1.378
V	7.582	6.763	579	427	436	205	1.688	1.444
VI	7.141	6.313	553	400	447	198	1.719	1.462
VII	6.906	6.068	523	369	451	197	1.795	1.512
VIII	6.462	5.619	487	336	451	185	1.789	1.496
IX p	5.856	5.246	409	275	437	187	1.720	1.414
X p	5.268	4.653	354	224	402	145	1.617	1.309

(a) Pour les définitions voir tableau page XXVI · Per le definizioni vedere tabella pagina XXVI



## Carbon fossile • Stocks sul piazzale delle miniere

19 C

1.000 t

Allemagne (R.F.) Germania (R.F.)		Belgique • Belgio						A fine periodo
Total • Totale		Campine		Sud		Total • Totale		
Total Totale	dont: Criblés, classés, fines (a)  di cui: Grosso, pezzatura, minuti	Total Totale	dont: Criblés, classés, fines (a)  di cui: Grosso, pezzatura, minuti	Total Totale	dont: Criblés, classés, fines (a)  di cui: Grosso, pezzatura, minuti	Total Totale	dont: Criblés, classés, fines (a)  di cui: Grosso, pezzatura, minuti	
911	753	1.129	1.008	1.812	538	2.942	1.546	1953
1.016	708	876	739	1.771	241	2.647	980	1954
367	160	49	10	192	53	241	63	1955
321	245	17	1	102	24	118	25	1956
446	344	467	337	828	362	1.294	699	1957
8.924	8.327	2.463	1.955	4.307	2.373	6.770	4.328	1958
11.092	10.135	2.237	1.850	5.035	2.723	7.273	4.573	1959
6.757	6.383	1.781	1.404	3.239	1.834	5.020	3.238	VII 1958
7.254	6.832	1.918	1.510	3.638	2.058	5.556	3.568	VIII
7.746	7.260	2.087	1.651	3.933	2.207	6.020	3.858	IX
8.554	8.007	2.282	1.818	4.158	2.317	6.440	4.134	X
9.031	8.434	2.369	1.889	4.219	2.337	6.588	4.226	XI
8.924	8.327	2.463	1.955	4.307	2.373	6.770	4.328	XII
9.419	8.782	2.451	1.950	4.435	2.426	6.886	4.376	I 1959
10.009	9.307	2.465	1.964	4.430	2.378	6.895	4.342	II
10.516	9.820	2.557	2.061	4.646	2.512	7.202	4.574	III
11.407	10.684	2.516	2.035	4.833	2.623	7.349	4.657	IV
11.602	10.822	2.513	2.036	4.738	2.513	7.250	4.548	V
11.990	11.128	2.446	1.983	5.003	2.669	7.449	4.653	VI
12.128	11.224	2.390	1.928	5.145	2.741	7.535	4.668	VII
12.074	11.107	2.371	1.916	5.226	2.789	7.598	4.704	VIII
11.984	11.020	2.267	1.828	5.302	2.825	7.569	4.653	IX
12.007	11.106	2.238	1.825	5.050	2.645	7.289	4.470	X
11.620	10.664	2.249	1.856	5.281	2.811	7.529	4.667	XI
11.092	10.135	2.237	1.850	5.035	2.723	7.273	4.573	XII
10.632	9.640	2.212	1.818	4.576	2.600	6.788	4.418	I 1960
10.121	8.895	2.234	1.811	5.006	2.698	7.240	4.509	II
10.274	9.020	2.229	1.784	5.056	2.743	7.285	4.526	III
10.416	9.039	2.240	1.780	5.036	2.739	7.276	4.520	IV
10.285	8.839	2.252	1.775	4.935	2.647	7.187	4.422	V
9.859	8.372	2.233	1.742	4.998	2.695	7.231	4.437	VI
9.675	8.145	2.184	1.665	4.897	2.627	7.081	4.292	VII
9.189	7.635	2.173	1.636	4.634	2.436	6.807	4.072	VIII
8.422	7.123	2.156	1.608	4.647	2.416	6.803	4.024	IX p
7.641	6.332	2.129	1.572	4.507	2.315	6.636	3.887	X p

## Houille - Stocks à terre

En fin de période	France · Francia							
	Nord/Pas-de-Calais		Lorraine · Lorena		Centre-Midi		Total · Totale	
	Total Totale	dont: Criblés, classés, fines (a) <i>di cui: Grosso, pezzatura, minuti</i>	Total Totale	dont: Criblés, classés, fines (a) <i>di cui: Grosso, pezzatura, minuti</i>	Total Totale	dont: Criblés, classés, fines (a) <i>di cui: Grosso, pezzatura, minuti</i>	Total Totale	dont: Criblés, classés, fines (a) <i>di cui: Grosso, pezzatura, minuti</i>
1953	1.690	666	1.308	205	2.194	761	5.192	1.632
1954	2.661	1.303	1.885	127	2.670	868	7.215	2.298
1955	1.389	297	1.727	7	2.324	311	5.439	614
1956	1.200	221	1.436	—	1.581	37	4.150	260
1957	1.298	419	1.464	2	1.424	108	4.186	529
1958	2.179	725	2.572	704	2.236	540	6.986	1.969
1959	3.408	1.355	3.756	1.313	3.366	1.110	10.529	3.778
1958 VII	1.845	526	2.306	501	2.138	378	6.289	1.405
VIII	1.997	582	2.370	538	2.263	447	6.629	1.567
IX	1.999	586	2.471	645	2.268	510	6.738	1.740
X	2.178	711	2.615	731	2.298	566	7.092	2.009
XI	2.237	752	2.602	735	2.240	559	7.079	2.046
XII	2.179	725	2.572	704	2.236	540	6.986	1.969
1959 I	2.223	687	2.667	730	2.384	584	7.274	2.001
II	2.270	701	2.828	791	2.548	649	7.646	2.141
III	2.464	834	3.000	876	2.804	814	8.269	2.524
IV	2.754	1.023	3.314	1.067	3.048	969	9.116	3.059
V	2.792	1.002	3.499	1.164	3.154	1.016	9.444	3.182
VI	2.891	1.050	3.736	1.298	3.317	1.089	9.943	3.437
VII	2.957	1.082	3.863	1.375	3.394	1.103	10.213	3.560
VIII	3.151	1.210	3.823	1.362	3.415	1.132	10.389	3.703
IX	3.244	1.298	3.860	1.408	3.424	1.142	10.529	3.847
X	3.446	1.458	3.874	1.442	3.439	1.188	10.759	4.089
XI	3.535	1.519	3.862	1.424	3.415	1.172	10.812	4.115
XII	3.408	1.355	3.756	1.313	3.366	1.110	10.529	3.778
1960 I	3.460	1.299	3.775	1.265	3.406	1.093	10.642	3.656
II	3.604	1.336	3.836	1.248	3.489	1.115	10.930	3.699
III	3.847	1.482	4.005	1.316	3.687	1.274	11.539	4.073
IV	3.895	1.523	4.086	1.359	3.790	1.361	11.770	4.243
V	3.902	1.519	4.169	1.383	3.832	1.422	11.903	4.324
VI	3.819	1.419	4.291	1.414	3.895	1.454	12.006	4.287
VII	3.841	1.418	4.343	1.423	3.924	1.484	12.109	4.325
VIII	4.025	1.509	4.454	1.471	3.938	1.479	12.417	4.459
IX p	4.077	1.480	4.570	1.521	3.909	1.448	12.555	4.448
X p								

(a) Pour les définitions voir tableau page XXVI · Per le definizioni vedere tabella pagina XXVI

## Carbon fossile - Stocks sul piazzale delle miniere

20

C

1.000 t

Italia · Italia		Pays-Bas · Paesi Bassi		Communauté · Comunità		A fine periodo
Ensemble des bassins Complesso dei bacini		Limbourg · Limburgo		Total Totale	dont: Criblés, classés, fines (a) di cui: Grosso, pezzatura, minuti	
Total Totale	dont: Criblés, classés, fines (a) di cui: Grosso, pezzatura, minuti	Total Totale	dont: Criblés, classés, fines (a) di cui: Grosso, pezzatura, minuti			
49	43	157	49	9.251	4.023	1953
26	25	218	39	11.122	4.065	1954
65	4	234	40	6.286	880	1955
2	2	208	36	4.799	568	1956
2	2	247	83	6.175	1.657	1957
2	2	664	405	23.346	15.031	1958
3	2	781	527	29.678	19.095	1959
3	3	607	392	18.676	11.421	VII 1958
1	1	625	387	20.065	12.355	VIII
2	2	703	439	21.209	13.299	IX
1	1	761	494	22.848	14.645	X
2	2	752	490	23.452	15.198	XI
2	2	664	405	23.346	15.031	XII
5	2	680	402	24.263	15.542	I 1959
6	2	679	387	25.235	16.179	II
8	1	763	470	26.758	17.389	III
11	1	850	574	28.733	18.975	IV
15	1	847	586	29.158	19.139	V
11	2	859	579	30.252	19.799	VI
3	1	914	616	30.793	20.069	VII
3	1	913	616	30.977	20.131	VIII
3	2	957	660	31.042	20.182	IX
3	2	964	683	31.022	20.350	X
3	2	938	660	30.902	20.108	XI
3	2	781	527	29.678	19.095	XII
3	2	710	462	28.785	18.178	I 1960
4	3	641	395	28.936	17.501	II
6	2	624	369	29.728	17.990	III
7	2	673	410	30.142	18.214	IV
10	2	683	411	30.068	17.998	V
9	2	670	391	29.775	17.489	VI
9	2	648	364	29.522	17.128	VII
9	2	625	339	29.047	16.507	VIII
10	2	638	345	28.428	15.942	IX p
		619	295			X p

Stocks totaux de coke dans les cokeries  
 Stacks totali di coke nelle cokerie

1.000 t

En fin de période A fine periodo	Allemagne (R.F.) (a)  Germania (R.F.) (a)	Sarre	Belgique Belgio	France Francia	Italie Italia	Pays-Bas Paesi Bassi	Communauté Comunità
1950	90	27	42	173	23	77	432
1951	112	9	67	84	26	53	351
1952	110	18	101	187	52	63	531
1953	3.429	34	200	435	63	99	4.260
1954	1.984	19	127	375	58	82	2.645
1955	164	12	71	164	62	82	555
1956	178	20	87	175	50	68	578
1957	622	53	237	448	129	163	1.653
1958	5.316	51	276	708	321	342	7.015
1959	7.062	18	291	688	209	301	8.583
1958 VII	2.836	55	233	589	232	293	4.237
VIII	3.108	54	250	731	237	313	4.695
IX	3.606	46	257	754	235	337	5.235
X	4.214	42	268	747	249	366	5.886
XI	4.897	50	278	727	281	391	6.624
XII	5.316	51	276	708	321	342	7.015
1959 I	5.601	54	290	662	339	310	7.257
II	5.848	53	281	626	351	317	7.476
III	6.101	56	318	678	383	350	7.885
IV	5.929	41	297	707	361	366	7.700
V	6.072	38	321	753	357	361	7.903
VI	6.153	26	288	705	345	349	7.866
VII	6.375	31	298	757	329	314	8.105
VIII	6.517	35	336	831	319	312	8.350
IX	6.636	30	332	822	284	305	8.408
X	6.898	25	334	791	246	326	8.619
XI	6.985	22	310	762	212	321	8.613
XII	7.062	18	291	688	209	301	8.569
1960 I	6.747		265	608	197	245	8.062
II	6.520		234	547	176	210	7.686
III	6.528		237	537	223	234	7.759
IV	6.101		259	563	204	239	7.366
V	5.885		277	566	201	184	7.113
VI	5.782		279	574	202	201	7.038
VII	5.786		293	626	201	237	7.143
VIII	5.667		298	728	193	259	7.147
IX p	5.638		286	714	180	233	7.051
X p	5.537		249	678	175	246	6.885

(a) A partir de janvier 1960 y compris la Sarre · Da gennaio 1960 compresa la Sarre

**EMPLOI ET RENDEMENTS**



**OCCUPAZIONE E RENDIMENTO**

## Nombre d'ouvriers inscrits au fond dans les mines de houille

En fin de mois	Allemagne (R.F.) • Germania (R.F.)						Belgique (a) • Belgio (a)		
	Ruhr	Aix-la-Chapelle Aquisgrana	Basse-Saxe Bassa Sassonia	Total sans la Sarre Totale escl. la Sarre	Sarre	Total Totale	Campine	Sud	Total Totale
MM 1951	283,4	19,5	7,4	310,3	38,5	348,8	28,9	85,7	114,6
1952	293,6	20,7	7,8	322,1	38,4	360,5	30,7	88,7	119,4
1953	305,4	21,6	8,0	335,1	38,1	373,1	30,0	87,0	117,0
1954	301,4	21,9	8,1	331,4	37,7	369,0	26,6	77,2	103,7
1955	299,5	21,3	8,0	328,8	37,2	365,9	26,4	75,6	101,9
1956	303,9	21,7	7,9	333,6	36,9	370,6	27,0	75,1	102,1
1957	309,9	23,3	7,4	340,7	37,2	378,0	28,3	74,5	102,8
1958	305,5	23,6	7,5	336,6	38,2	374,8	29,8	73,5	103,4
1959	278,4	22,5	7,2	308,2	37,7	345,9	28,1	62,9	91,0
1958 VII	304,0	23,4	7,6	334,9	38,3	373,3	29,5	71,2	100,7
VIII	302,0	23,3	7,6	332,9	38,4	371,2	29,3	70,1	99,4
IX	299,7	23,2	7,5	330,4	38,3	368,8	29,4	70,0	99,4
X	298,7	23,2	7,5	329,5	38,4	367,9	29,6	69,6	99,2
XI	297,5	23,2	7,5	328,1	38,3	366,4	29,6	69,3	99,0
XII	296,1	23,1	7,4	326,6	38,4	364,9	29,5	68,8	98,3
1959 I	293,4	23,0	7,4	323,8	38,3	362,0	29,2	68,3	97,5
II	291,2	23,0	7,4	321,6	38,4	360,0	29,0	67,9	96,8
III	289,4	22,9	7,4	319,7	38,3	358,0	28,9	66,8	95,7
IV	286,8	22,8	7,4	317,0	38,1	355,2	28,6	65,5	94,1
V	283,4	22,6	7,4	313,4	38,0	351,4	28,4	63,9	92,3
VI	280,3	22,5	7,3	310,1	37,8	347,9	28,1	62,9	91,0
VII	276,3	22,5	7,3	306,1	37,7	343,8	27,8	61,4	89,2
VIII	270,9	22,4	7,2	300,5	37,5	338,1	27,5	59,8	87,2
IX	266,1	22,2	7,0	295,3	37,2	332,5	27,3	59,0	86,3
X	263,0	22,1	7,0	292,1	37,1	329,2	27,2	58,3	85,5
XI	261,9	22,0	6,9	290,8	36,8	327,6	27,2	57,8	85,0
XII	260,5	21,9	6,9	289,3	36,7	326,0	27,2	57,2	84,4
1960 I	258,2	21,9	6,9	287,0	37,7	324,7	27,1	56,5	83,7
II	256,1	21,8	6,8	284,7	37,3	322,1	27,0	56,0	83,0
III	253,6	21,6	6,8	282,0	36,9	318,9	26,8	55,2	82,0
IV	250,2	21,4	6,8	278,3	36,4	314,7	26,6	53,9	80,5
V	246,9	21,0	6,7	274,6	36,0	310,6	26,4	51,5	77,9
VI	244,0	20,8	6,6	271,4	35,6	307,0	26,2	50,7	77,0
VII	241,7	20,6	6,0	268,3	35,0	303,3	26,1	48,4	74,6
VIII	239,8	20,4	5,9	266,1	34,5	300,6	25,8	47,0	72,8
IX p	238,4	20,3	5,7	264,4	34,0	298,4	25,7	47,0	72,6
X p	237,9	20,1	5,3	263,2	33,7	296,9	25,6	47,0	72,6

(a) De 1951 à 1953 inclus: Y compris le personnel de surveillance (en 1954: Campine 2,3 — Sud 5,6 — Total 7,9)  
 Dal 1951 al 1953 inclus: lvi compreso il personale di sorveglianza (nel 1954: Campine 2,3 — Sud 5,6 — In totale 7,9)

1.000 ouvriers - operai

France - Francia					Italia Italia	Pays-Bas Paesi Bassi	Communaute Comunità	A fine mese
Nord/Pas- de-Calais	Lorraine Lorena	Centre- Midi	Autres Mines Altre miniere	Total Totale	Ensemble des bassins Complesso dei bacini	Limbourg Limburgo		
99,3	22,9	42,1	2,1	166,3	8,5	27,5	665,7	1951 MM
98,2	23,8	41,9	2,1	165,9	7,9	29,6	683,3	1952
93,1	23,6	39,6	1,8	158,2	7,6	29,9	685,9	1953
89,0	23,7	37,2	1,6	151,5	6,9	30,6	661,8	1954
84,8	23,5	34,8	1,4	144,5	5,7	30,6	648,7	1955
81,8	24,0	33,3	1,2	140,2	5,1	30,7	648,3	1956
81,8	25,5	33,7	1,2	142,1	4,9	30,7	658,5	1957
81,1	26,4	33,1	1,0	141,5	4,0	31,4	655,3	1958
80,8	25,4	31,6	0,8	138,6	2,9	30,2	608,6	1959
80,3	26,3	33,0	0,9	140,5	4,4	31,4	650,4	VII 1958
80,2	26,3	32,9	0,9	140,2	3,3	31,2	645,4	VIII
80,3	26,3	32,9	0,8	140,4	3,1	31,1	642,7	IX
80,9	26,2	33,0	0,8	140,9	3,1	31,1	642,1	X
81,1	26,2	32,9	0,9	141,0	3,0	31,1	640,5	XI
81,4	26,1	32,7	0,9	141,1	3,0	31,1	638,5	XII
81,3	26,1	32,5	0,9	140,8	3,0	31,0	634,4	I 1959
81,4	26,1	32,4	0,9	140,7	3,0	30,9	631,4	II
81,3	26,1	32,2	0,9	140,4	2,9	30,7	627,7	III
81,1	25,9	32,0	0,8	139,9	2,9	30,5	622,5	IV
81,0	25,7	31,8	0,8	139,3	2,9	30,5	616,4	V
80,8	25,5	31,7	0,8	138,7	2,9	30,1	610,6	VI
80,5	25,2	31,3	0,8	137,8	2,9	29,8	603,5	VII
80,1	25,0	31,1	0,8	136,9	2,8	29,6	594,5	VIII
80,0	24,8	30,9	0,8	136,4	2,8	29,7	587,7	IX
80,5	24,6	30,8	0,8	136,7	2,8	29,6	583,8	X
80,8	24,5	30,6	0,8	136,8	2,8	29,6	581,1	XI
80,7	24,4	30,5	0,8	136,4	2,8	29,5	579,1	XII
80,1	24,3	30,2	0,8	135,3	2,8	29,5	576,0	I 1960
79,8	24,2	30,0	0,8	134,7	2,8	29,3	571,9	II
79,3	24,1	29,7	0,7	133,8	2,5	29,1	566,3	III
78,8	24,0	29,5	0,7	133,0	2,5	29,0	559,7	IV
78,3	24,0	29,3	0,6	132,2	2,5	29,0	552,2	V
77,7	23,8	29,1	0,6	131,2	2,5	28,8	546,5	VI
76,7	23,7	28,9	0,5	129,7	2,5	28,6	538,7	VII
75,9	23,5	28,6	0,5	128,5	2,5	28,4	532,8	VIII
74,9	23,3	27,6	0,5	126,3	2,5	28,4	528,2	IX p
74,6	23,2	27,4	0,5	125,7	2,5	28,2	525,9	X p

## Rendement par ouvrier du fond et par poste dans les mines de houille

C 23

Période Periodo	Allemagne (R.F.) Germania (R.F.)						Belgique · Belgio		
	Ruhr	Aix-la- Chapelle Aquisgrana	Basse Saxe Bassa Sassonia	Total sans la Sarre Totale excl. la Sarre	Sarre	Total Totale	Campine	Bassin Sud Bacino Sud	Total Totale
1951	1.482	1.195	1.151	1.457	1.617	1.474	1.315	975	1.060
1952	1.503	1.194	1.200	1.475	1.623	1.491	1.300	965	1.051
1953	1.486	1.186	1.130	1.458	1.676	1.480	1.307	986	1.068
1954	1.523	1.200	1.169	1.492	1.744	1.518	1.352	1.011	1.099
1955	1.572	1.279	1.228	1.544	1.810	1.571	1.484	1.028	1.148
1956	1.591	1.281	1.274	1.564	1.819	1.589	1.492	1.034	1.160
1957	1.614	1.314	1.264	1.585	1.800	1.606	1.450	1.032	1.150
1958	1.675	1.375	1.198	1.642	1.797	1.658	1.387	1.049	1.152
1959	1.886	1.516	1.368	1.845	1.851	1.846	1.499	1.148	1.262
1958 VII	1.684	1.389	1.147	1.650	1.777	1.663	1.356	1.052	1.158
VIII	1.695	1.373	1.209	1.660	1.746	1.669	1.346	1.069	1.156
IX	1.688	1.403	1.226	1.656	1.770	1.668	1.386	1.071	1.167
X	1.686	1.410	1.226	1.654	1.764	1.665	1.414	1.067	1.174
XI	1.687	1.415	1.230	1.656	1.778	1.668	1.411	1.072	1.181
XII	1.699	1.421	1.246	1.668	1.755	1.676	1.425	1.091	1.190
1959 I	1.739	1.441	1.215	1.705	1.764	1.711	1.402	1.084	1.177
II	1.775	1.437	1.197	1.736	1.809	1.744	1.433	1.065	1.206
III	1.787	1.442	1.229	1.747	1.804	1.753	1.440	1.112	1.212
IV	1.783	1.438	1.227	1.742	1.818	1.750	1.466	1.124	1.229
V	1.911	1.587	1.268	1.870	1.820	1.864	1.530	1.143	1.261
VI	1.926	1.570	1.340	1.885	1.853	1.882	1.512	1.148	1.260
VII	1.934	1.524	1.427	1.890	1.822	1.882	1.477	1.135	1.262
VIII	1.949	1.482	1.506	1.903	1.828	1.893	1.485	1.150	1.260
IX	1.959	1.530	1.528	1.915	1.853	1.908	1.502	1.184	1.287
X	1.953	1.552	1.521	1.911	1.919	1.912	1.532	1.198	1.304
XI	1.983	1.591	1.523	1.941	1.952	1.942	1.600	1.221	1.352
XII	2.013	1.623	1.552	1.971	1.980	1.972	1.613	1.240	1.366
1960 I	2.039	1.632	1.578	1.996	1.960	1.992	1.531	1.223	1.334
II	2.089	1.677	1.629	2.046	2.024	2.043	1.583	1.270	1.378
III	2.086	1.675	1.626	2.041	1.990	2.035	1.586	1.281	1.388
IV	2.079	1.704	1.697	2.041	1.966	2.032	1.596	1.283	1.390
V	2.092	1.719	1.686	2.052	1.992	2.045	1.606	1.312	1.414
VI	2.107	1.757	1.692	2.069	2.025	2.064	1.593	1.338	1.425
VII	2.119	1.751	1.735	2.082	2.061	2.079	1.600	1.317	1.442
VIII	2.113	1.740	1.767	2.077	2.018	2.070	1.604	1.348	1.443
IX	2.111	1.674	1.815	2.070	2.037	2.066	1.630	1.385	1.474
X p	2.115	1.672	1.845	2.074	2.023	2.068	1.652	1.355	1.466

Voir page XXV, «Remarques aux tableaux 1 à 10 et 23» · Vedere pagina XXV, «Osservazioni alle tabelle da 1 a 10 e 23»

(a) Sans l'Italie · Italia esclusa

(b) Mines exceptées du régime de nationalisation · Miniere escluse dal regime di nazionalizzazione



France • Francia					Italie Italia	Pays-Bas Paesi Bassi	Communaute Comunità	Période Periodo
Nord/Pas- de-Calais	Lorraine Lorena	Centre-Midi	Autres Mines (b) Altre miniere	Total Totale	Sulcis	Limbourg Limburgo		
1.175	1.969	1.219	1.002	1.298	.	1.729	1.372(a)	1951
1.228	2.018	1.270	977	1.353	.	1.609	1.389(a)	1952
1.277	2.088	1.343	974	1.416	609	1.567	1.393	1953
1.349	2.214	1.424	1.001	1.504	636	1.497	1.401(a)	
1.426	2.257	1.513	1.110	1.583	867	1.486	1.438	
1.484	2.275	1.590	1.213	1.645	949	1.496	1.447(a)	1954
1.506	2.310	1.634	1.219	1.682	957	1.499	1.497	1955
1.499	2.285	1.634	1.256	1.680	1.039	1.521	1.502(a)	
1.507	2.424	1.680	1.327	1.717	1.164	1.617	1.525	1956
1.500	2.275	1.623	1.283	1.682	1.006	1.519	1.529(a)	VII 1958
1.500	2.150	1.590	1.353	1.634	1.053	1.556	1.541	
1.502	2.329	1.614	1.340	1.691	1.168	1.566	1.545(a)	VIII
1.483	2.341	1.614	1.283	1.676	1.140	1.526	1.577	IX
1.472	2.366	1.625	1.339	1.678	1.234	1.524	1.579(a)	X
1.465	2.250	1.674	1.258	1.646	1.144	1.523	1.722	XI
1.465	2.323	1.672	1.238	1.680	1.057	1.590	1.724(a)	1959
1.497	2.370	1.691	1.288	1.710	1.114	1.623	1.623	I
1.500	2.382	1.696	1.231	1.706	1.175	1.582	1.665	II
1.523	2.447	1.695	1.263	1.744	1.207	1.597	1.655	III
1.517	2.405	1.651	1.324	1.715	1.099	1.540	1.668	IV
1.511	2.431	1.661	1.303	1.725	1.185	1.528	1.722	V
1.502	2.417	1.633	1.354	1.702	1.140	1.571	1.734	VI
1.501	2.274	1.607	1.332	1.650	1.285	1.633	1.743	VII
1.498	2.520	1.662	1.428	1.727	1.211	1.634	1.735	VIII
1.515	2.523	1.697	1.390	1.736	1.112	1.699	1.761	IX
1.531	2.526	1.723	1.411	1.758	1.168	1.684	1.770	X
1.528	2.450	1.750	1.407	1.740	1.226	1.744	1.799	XI
1.561	2.534	1.755	1.454	1.785	1.221	1.731	1.819	XII
1.559	2.546	1.751	1.569	1.780	1.201	1.786	1.838	I 1960
1.534	2.532	1.754	1.568	1.770	1.406	1.724	1.868	II
1.550	2.540	1.781	1.676	1.786	1.403	1.732	1.864	III
1.551	2.541	1.776	1.605	1.785	1.437	1.741	1.863	IV
1.530	2.583	1.776	1.684	1.789	1.347	1.741	1.880	V
1.549	2.533	1.770	1.774	1.764	1.334	1.734	1.889	VI
1.561	2.472	1.700	1.615	1.746	1.437	1.788	1.907	VII
1.560	2.576	1.804	1.610	1.809	1.364	1.809	1.895	VIII
1.585	2.678	1.842	1.610	1.840	1.224	1.906	1.907	IX
							1.919	X p

C 24

Main-d'œuvre employée dans les houillères · Total des ouvriers et employés inscrits  
 Mano d'opera impiegata nelle miniere di carbon fossile · Totale degli operai e impiegati iscritti

1.000 unités · unita

en fin de trimestre a fine trimestre	Ouvriers · Operai					Employés · Impiegati					Total des ouvriers et employés  Totale degli operai e impiegati
	Entreprises minières Esercizio di miniera			Indus- tries annexes  Industrie collegate	Total des ouvriers  Totale degli operai	Employés techniques Impiegati tecnici			Autres employés  Altri impiegati	Total des employés  Totale degli impiegati	
	au fond allo interno	au jour (a) allo esterno	Total fond et jour Totale allo interno e allo esterno			au fond allo interno	au jour allo esterno	Total fond et jour Totale allo interno e allo esterno			
<b>Ruhr</b>											
1958 1er trim.	312,2	103,5	415,7	34,9	450,6	13,1	14,8	27,9	16,1	44,0	494,6
2e trim.	305,4	105,9	411,3	35,0	446,4	13,5	15,0	28,5	16,3	44,7	491,1
3e trim.	299,7	104,2	403,9	35,0	438,9	13,5	15,0	28,5	16,3	44,8	483,7
4e trim.	296,1	101,8	397,8	34,2	432,0	13,8	15,1	28,9	16,1	45,0	477,0
1959 1er trim.	289,4	101,6	390,9	30,0	420,9	13,5	15,5	29,0	15,6	44,6	465,5
2e trim.	280,3	101,6	381,9	30,1	412,0	13,7	15,5	29,2	15,5	44,6	456,7
3e trim.	266,1	97,8	363,8	30,1	393,9	13,4	15,6	29,0	15,2	44,2	438,2
4e trim.	260,5	94,5	355,0	29,7	384,7	13,6	15,6	29,2	14,8	44,0	428,7
1960 1er trim.	253,6	90,5	344,1	30,6	374,7	13,3	15,6	28,9	14,5	43,5	418,1
2e trim.	244,0	89,4	333,4	30,4	363,8	13,4	15,6	29,0	14,3	43,2	407,0
<b>Aix-la-Chapelle Aquisgrana</b>											
1958 1er trim.	24,0	7,4	31,4	0,9	32,3	1,1	0,7	1,8	0,9	2,7	35,1
2e trim.	23,4	7,6	31,0	0,9	32,0	1,2	0,8	1,9	0,9	2,8	34,8
3e trim.	23,2	7,5	30,6	1,1	31,7	1,1	0,8	1,9	0,9	2,8	34,5
4e trim.	23,1	7,3	30,4	1,0	31,4	1,2	0,8	1,9	0,9	2,8	34,3
1959 1er trim.	22,9	6,6	29,5	1,6	31,1	1,2	0,8	2,0	0,9	2,9	34,0
2e trim.	22,5	6,5	29,1	1,8	30,9	1,2	0,8	2,0	0,9	3,0	33,8
3e trim.	22,2	6,5	28,7	1,8	30,5	1,2	0,8	2,0	0,9	2,9	33,4
4e trim.	21,9	6,3	28,2	1,8	30,0	1,2	0,8	2,0	1,0	3,0	33,0
1960 1er trim.	21,6	6,1	27,7	1,9	29,6	1,2	0,8	2,1	0,9	3,0	32,6
2e trim.	20,8	6,1	26,9	1,9	28,7	1,3	0,8	2,1	0,9	3,0	31,8
<b>Basse-Saxe Bassa Sassonia</b>											
1958 1er trim.	7,5	2,5	10,1	0,5	10,6	0,3	0,2	0,6	0,3	0,8	11,5
2e trim.	7,6	2,6	10,1	0,5	10,7	0,3	0,3	0,6	0,3	0,9	11,5
3e trim.	7,5	2,6	10,2	0,5	10,6	0,3	0,2	0,6	0,3	0,9	11,5
4e trim.	7,4	2,6	10,0	0,5	10,5	0,3	0,2	0,6	0,3	0,8	11,3
1959 1er trim.	7,4	2,6	10,0	0,4	10,4	0,3	0,2	0,5	0,3	0,8	11,2
2e trim.	7,3	2,7	10,0	0,3	10,3	0,3	0,2	0,5	0,3	0,8	11,1
3e trim.	7,0	2,6	9,7	0,3	10,0	0,3	0,2	0,5	0,3	0,8	10,8
4e trim.	6,9	2,6	9,5	0,3	9,8	0,3	0,2	0,5	0,3	0,8	10,6
1960 1er trim.	6,8	2,5	9,3	0,3	9,6	0,3	0,2	0,5	0,3	0,8	10,5
2e trim.	6,6	2,5	9,1	0,3	9,4	0,3	0,2	0,5	0,3	0,8	10,3
<b>Sarre</b>											
1958 1er trim.	38,3	19,0	57,2	0,9	58,2	1,9	2,2	4,0	2,3	6,4	64,6
2e trim.	38,0	18,8	56,8	0,9	57,7	1,9	2,2	4,0	2,3	6,3	64,0
3e trim.	38,3	17,9	56,2	0,9	57,1	1,9	2,2	4,0	2,3	6,3	63,4
4e trim.	38,4	17,2	55,5	0,9	56,5	2,0	2,2	4,2	2,3	6,5	62,9
1959 1er trim.	38,3	16,8	55,1	0,9	56,0	2,0	2,2	4,2	2,3	6,5	62,5
2e trim.	37,8	16,8	54,6	1,1	55,6	1,9	2,2	4,1	2,3	6,4	62,0
3e trim.	37,2	15,9	53,1	1,3	54,4	1,9	2,2	4,1	2,3	6,4	60,8
4e trim.	36,7	15,2	51,8	1,3	53,1	1,9	2,2	4,1	2,3	6,4	59,5
1960 1er trim.	36,8	13,2	50,0	1,3	51,3	1,9	2,2	4,1	2,3	6,4	58,4
2e trim.	35,6	12,8	48,3	1,3	49,7	2,0	2,2	4,2	2,2	6,4	56,1

(a) Y compris services auxiliaires · Compresi i servizi ausiliari

Main-d'œuvre employée dans les houillères · Total des ouvriers et employés inscrits  
 Mano d'opera impiegata nelle miniere di carbon fossile · Totale degli operai e impiegati iscritti

f.000 unités · unità

en fin de trimestre a fine trimestre	Ouvriers · Operai					Employés · Impiegati					Total des ouvriers et employés  Totale degli operai e impiegati
	Entreprises minières Esercizio di miniera			Indus- tries annexes  Industrie collegate	Total des ouvriers  Totale degli operai	Employés techniques Impiegati tecnici			Autres employés Altri impiegati	Total des employés Totale degli impiegati	
	au fond allo interno	au jour (a) allo esterno	Total fond et jour Totale allo interno e allo esterno			au fond allo interno	au jour allo esterno	Total fond et jour Totale allo interno e allo esterno			
<b>Allemagne(R.F.) Germania(R.F.)</b>											
1958 1er trim.	382,0	132,6	514,5	37,2	551,7	16,4	18,0	34,3	19,6	54,0	605,7
2e trim.	374,3	134,9	509,3	37,4	546,7	16,9	18,2	35,0	19,7	54,7	601,4
3e trim.	368,7	132,2	500,9	37,4	538,3	16,8	18,2	35,0	19,7	54,7	593,0
4e trim.	365,0	128,9	493,8	36,6	530,4	17,3	18,3	35,6	19,6	55,2	585,6
1959 1er trim.	358,0	127,5	485,5	32,9	518,4	17,0	18,7	35,7	19,1	54,8	573,2
2e trim.	347,9	127,7	475,6	33,3	508,8	17,1	18,7	35,8	19,0	54,8	563,6
3e trim.	332,5	122,8	455,3	33,6	488,8	16,8	18,8	35,6	18,7	54,4	543,2
4e trim.	326,0	118,5	444,4	33,1	477,6	17,0	18,9	35,9	18,3	54,2	531,8
1960 1er trim.	318,9	112,3	431,1	34,1	465,3	16,8	18,8	35,6	18,0	53,6	518,8
2e trim.	307,0	110,7	417,6	34,0	451,6	17,0	18,8	35,8	17,8	53,6	505,2
<b>Campine</b>											
1958 1er trim.	30,3	9,3	39,6	0,5	40,1	2,7	0,9	3,6	1,1	4,7	44,8
2e trim.	29,7	9,3	39,0	0,5	39,4	2,7	0,9	3,6	1,1	4,7	44,1
3e trim.	29,4	9,5	39,0	0,5	39,5	2,7	0,9	3,6	1,1	4,7	44,2
4e trim.	29,5	9,4	38,9	0,5	39,4	2,7	0,9	3,6	1,1	4,7	44,1
1959 1er trim.	28,9	9,6	38,4	0,4	38,8	2,7	0,9	3,6	1,1	4,7	43,5
2e trim.	28,1	9,4	37,5	0,4	38,0	2,7	0,9	3,6	1,1	4,7	42,7
3e trim.	27,3	9,6	36,9	0,4	37,3	2,6	0,9	3,6	1,1	4,6	41,9
4e trim.	27,2	9,6	36,7	0,3	37,1	2,6	0,9	3,5	1,1	4,6	41,7
1960 1er trim.	26,8	9,4	36,2	0,4	36,6	2,6	0,9	3,5	1,1	4,6	41,2
2e trim.	26,2	9,2	35,5	0,4	35,9	2,5	0,9	3,5	1,1	4,6	40,4
<b>Sud</b>											
1958 1er trim.	77,3	25,2	102,5	0,7	103,2	6,1	1,6	7,7	2,7	10,3	113,5
2e trim.	73,3	24,7	98,0	0,6	98,6	6,1	1,7	7,7	2,6	10,3	109,0
3e trim.	70,0	24,1	94,1	0,7	94,7	5,8	1,6	7,5	2,6	10,0	104,7
4e trim.	68,8	23,6	92,3	0,7	93,0	5,7	1,6	7,3	2,5	9,8	102,8
1959 1er trim.	66,8	22,9	89,7	0,8	90,6	5,6	1,6	7,2	2,4	9,6	100,2
2e trim.	62,9	21,7	84,6	0,7	85,3	5,3	1,5	6,9	2,4	9,3	94,6
3e trim.	59,0	20,3	79,3	1,0	80,2	5,0	1,5	6,5	2,3	8,8	89,1
4e trim.	57,2	19,5	76,7	0,9	77,7	4,8	1,5	6,2	2,2	8,5	86,1
1960 1er trim.	55,2	18,8	74,0	0,8	74,7	4,6	1,6	6,1	2,0	8,1	82,8
2e trim.	50,7	17,3	68,0	0,6	68,7	4,4	1,5	5,9	1,9	7,8	76,4
<b>Belgique · Belgio</b>											
1958 1er trim.	107,6	34,5	142,1	1,2	143,3	8,7	2,5	11,3	3,8	15,0	158,3
2e trim.	103,0	34,0	136,9	1,1	138,1	8,8	2,6	11,4	3,7	15,0	153,1
3e trim.	99,4	33,6	133,0	1,1	134,2	8,5	2,6	11,1	3,6	14,7	148,9
4e trim.	98,3	33,0	131,2	1,2	132,4	8,3	2,5	10,9	3,6	14,5	146,9
1959 1er trim.	95,7	32,5	128,2	1,2	129,4	8,3	2,5	10,8	3,5	14,3	143,7
2e trim.	91,0	31,1	122,2	1,1	123,3	8,0	2,5	10,5	3,5	14,0	137,3
3e trim.	86,3	29,9	116,2	1,4	117,5	7,6	2,5	10,1	3,4	13,5	131,0
4e trim.	84,4	29,1	113,5	1,3	114,7	7,4	2,4	9,8	3,3	13,1	127,8
1960 1er trim.	82,0	28,2	110,2	1,1	111,3	7,1	2,5	9,6	3,1	12,7	124,0
2e trim.	77,0	26,5	103,5	1,0	104,5	6,9	2,4	9,4	3,0	12,3	116,9

(a) Y compris services auxiliaires · Compresi i servizi ausiliari

C 26

Main-d'œuvre employée dans les houillères · Total des ouvriers et employés inscrits  
 Mano d'opera impiegata nelle miniere di carbon fossile · Totale degli operai e impiegati iscritti

1.000 unités · unità

en fin de trimestre a fine trimestre	Ouvriers · Operai					Employés · Impiegati					Total des ouvriers et employés  Totale degli operai e impiegati
	Entreprises minières Esercizio di miniera			Indus- tries annexes  Industrie collegate	Total des ouvriers  Totale degli operai	Employés techniques Impiegati tecnici			Autres employés  Altri impiegati	Total des employés  Totale operai e impiegati	
	au fond allo interno	au jour (a) allo esterno	Total fond et jour  Totale allo interno e allo esterno			au fond allo interno	au jour allo esterno	Total fond et jour  Totale allo interno e allo esterno			
<b>Nord/ Pas-de-Calais</b>											
1958 1er trim.	81,4	33,0	114,4	5,3	119,7	4,6	5,4	9,9	4,6	14,5	134,2
2e trim.	80,7	32,7	113,4	5,3	118,7	4,5	5,3	9,8	4,5	14,4	133,1
3e trim.	80,3	32,5	112,8	5,1	117,9	4,5	5,3	9,8	4,5	14,3	132,2
4e trim.	81,4	32,2	113,6	5,1	118,8	4,6	5,3	9,8	4,5	14,3	133,0
1959 1er trim.	81,3	31,9	113,2	5,0	118,2	4,6	5,3	9,9	4,4	14,3	132,4
2e trim.	80,8	31,7	112,5	5,0	117,5	4,5	5,3	9,8	4,4	14,2	131,6
3e trim.	80,0	31,4	111,3	5,0	116,3	4,6	5,2	9,8	4,4	14,2	130,5
4e trim.	80,7	31,1	111,8	5,0	116,8	4,6	5,2	9,7	4,3	14,1	130,9
1960 1er trim.	79,3	30,6	110,0	4,9	114,8	4,6	5,2	9,8	4,3	14,1	128,9
2e trim.	77,7	30,3	108,0	4,9	112,9	4,5	5,2	9,7	4,3	14,0	126,9
<b>Lorraine-Lorena</b>											
1958 1er trim.	26,5	11,5	37,9	2,8	40,8	1,7	2,6	4,3	1,7	5,9	46,7
2e trim.	26,4	11,4	37,8	2,8	40,6	1,7	2,6	4,3	1,7	5,9	46,5
3e trim.	26,3	11,5	37,7	2,8	40,6	1,8	2,6	4,3	1,6	6,0	46,5
4e trim.	26,1	11,7	37,8	2,8	40,6	1,8	2,5	4,3	1,6	5,9	46,5
1959 1er trim.	26,1	11,7	37,8	2,8	40,5	1,8	2,6	4,3	1,6	6,0	46,5
2e trim.	25,5	11,5	37,0	2,8	39,8	1,8	2,6	4,3	1,6	5,9	45,7
3e trim.	24,8	11,6	36,4	2,9	39,2	1,8	2,6	4,4	1,6	6,0	45,2
4e trim.	24,4	11,5	35,9	2,9	38,8	1,8	2,6	4,4	1,6	6,0	44,8
1960 1er trim.	24,1	11,3	35,4	3,1	38,5	1,8	2,6	4,4	1,6	6,0	44,4
2e trim.	23,8	11,2	35,0	3,1	38,1	1,8	2,6	4,4	1,5	5,9	44,0
<b>Centre-Midi</b>											
1958 1er trim.	33,2	15,6	48,8	1,9	50,7	2,1	2,2	4,4	1,9	6,3	57,1
2e trim.	33,0	15,5	48,4	2,0	50,4	2,1	2,2	4,3	2,0	6,3	56,7
3e trim.	32,9	15,4	48,3	2,0	50,3	2,1	2,2	4,3	1,9	6,3	56,5
4e trim.	32,7	15,2	48,0	2,0	50,0	2,1	2,2	4,3	1,9	6,2	56,2
1959 1er trim.	32,2	15,1	47,3	1,9	49,2	2,1	2,2	4,3	1,9	6,2	55,5
2e trim.	31,7	15,0	46,6	1,9	48,6	2,1	2,2	4,3	1,9	6,2	54,7
3e trim.	30,9	14,7	45,5	2,0	47,5	2,1	2,2	4,3	1,9	6,1	53,7
4e trim.	30,5	14,3	44,8	2,0	46,8	2,1	2,1	4,2	1,9	6,1	52,9
1960 1er trim.	29,7	14,1	43,8	2,0	45,8	2,1	2,1	4,2	1,8	6,0	51,8
2e trim.	29,1	13,9	43,0	2,0	45,0	2,0	2,1	4,1	1,8	5,9	50,9
<b>France(b)Francia</b>											
1958 1er trim.	141,1	60,1	201,2	10,0	211,2	8,4	10,2	18,6	8,2	26,7	237,9
2e trim.	140,1	59,6	199,7	10,0	209,7	8,3	10,1	18,4	8,1	26,6	236,2
3e trim.	139,5	59,3	198,8	9,9	208,7	8,4	10,1	18,5	8,1	26,6	235,3
4e trim.	140,3	59,1	199,4	9,9	209,3	8,4	10,0	18,4	8,0	26,4	235,7
1959 1er trim.	139,6	58,7	198,2	9,7	207,9	8,4	10,1	18,5	7,9	26,5	234,4
2e trim.	138,0	58,2	196,1	9,9	205,8	8,4	10,0	18,4	7,9	26,3	232,1
3e trim.	135,6	57,6	193,2	9,8	203,0	8,5	10,0	18,5	7,8	26,3	229,3
4e trim.	135,6	57,0	192,6	9,9	202,5	8,4	9,9	18,3	7,8	26,1	228,6
1960 1er trim.	133,1	56,0	189,1	10,0	199,1	8,5	9,9	18,4	7,7	26,1	225,2
2e trim.	130,7	55,3	186,0	10,0	195,9	8,4	9,8	18,2	7,6	25,8	221,8

(a) Y compris services auxiliaires · Compresi i servizi ausiliari

(b) Non compris les mines exceptées du régime de nationalisation · Non comprese le miniere escluse dal regime di nazionalizzazione

Main-d'œuvre employée dans les houillères · Total des ouvriers et employés inscrits  
Mano d'opera impiegata nelle miniere di carbon fossile · Totale degli operai e impiegati iscritti

1.000 unités · unità

en fin de trimestre a fine trimestre	Ouvriers · Operai					Employés · Impiegati					Total des ouvriers et employés  Totale degli operai e impiegati
	Entreprises minières Esercizio di miniera			Indus- tries annexes  Industrie collegate	Total des ouvriers  Totale degli operai	Employés techniques impiegati tecnici			Autres employés  Altri impiegati	Total des employés  Totale degli impiegati	
	au fond allo interno	au jour (a) allo esterno	Total fond et jour  Totale allo interno e allo esterno			au fond allo interno	au jour allo esterno	Total fond et jour  Totale allo interno e allo esterno			
<b>Italie · Italia</b>											
<b>Sulcis-La Thuile</b>											
1958 1er trim.	4,2	1,2	5,4	—	5,4	0,4	0,1	0,5	0,2	0,6	6,1
2e trim.	4,2	1,4	5,5	—	5,5	0,4	0,1	0,5	0,2	0,7	6,2
3e trim.	2,7	1,2	3,9	—	3,9	0,3	0,1	0,5	0,2	0,6	4,6
4e trim.	2,7	1,0	3,7	—	3,7	0,3	0,1	0,4	0,2	0,5	4,2
1959 1er trim.	2,7	1,0	3,7	—	3,7	0,3	0,1	0,4	0,2	0,5	4,2
2e trim.	2,6	1,0	3,6	—	3,6	0,3	0,1	0,4	0,2	0,5	4,2
3e trim.	2,6	1,0	3,6	—	3,6	0,3	0,1	0,4	0,2	0,5	4,1
4e trim.	2,6	1,0	3,6	—	3,6	0,3	0,1	0,4	0,2	0,5	4,1
1960 1er trim.	2,5	1,0	3,5	—	3,5	0,3	0,1	0,4	0,2	0,5	4,1
2e trim.	2,2	1,0	3,2	0,3	3,5	0,2	0,1	0,4	0,2	0,5	4,0
<b>Pays-Bas</b>											
<b>Paesi Bassi</b>											
<b>Limbourg</b>											
<b>Limburgo</b>											
1958 1er trim.	31,8	16,9	48,7	7,8	56,4	1,8	2,6	4,4	2,7	7,1	63,5
2e trim.	31,5	16,9	48,5	7,8	56,2	1,8	2,6	4,4	2,7	7,1	63,4
3e trim.	31,1	17,6	48,6	7,8	56,4	1,9	2,7	4,6	2,7	7,3	63,7
4e trim.	31,1	17,4	48,5	7,7	56,2	1,9	2,7	4,6	2,7	7,3	63,5
1959 1er trim.	30,7	17,2	47,9	7,7	55,5	1,9	2,8	4,7	2,7	7,4	62,9
2e trim.	30,1	17,1	47,2	7,6	54,8	1,9	2,8	4,7	2,7	7,4	62,1
3e trim.	29,7	17,2	46,9	7,4	54,3	2,0	2,7	4,7	2,7	7,4	61,7
4e trim.	29,5	16,9	46,5	7,4	53,8	1,9	2,7	4,7	2,7	7,4	61,2
1960 1er trim.	29,2	16,3	45,5	7,4	52,9	1,9	2,8	4,7	2,7	7,4	60,3
2e trim.	28,8	16,0	44,8	7,5	52,2	1,9	2,8	4,7	2,7	7,4	59,6
<b>Communauté (b)</b>											
<b>Comunità (b)</b>											
1958 1er trim.	666,6	245,1	911,7	56,2	968,0	35,6	33,4	69,1	34,4	103,5	1.071,4
2e trim.	653,1	246,8	899,9	56,3	956,2	36,2	33,6	69,7	34,4	104,1	1.060,3
3e trim.	641,4	243,9	885,2	56,2	941,5	35,9	33,7	69,7	34,3	103,9	1.045,5
4e trim.	637,3	239,3	876,6	55,4	932,0	36,2	33,6	69,9	34,1	103,9	1.035,8
1959 1er trim.	626,7	236,9	863,5	51,5	914,9	35,9	34,2	70,1	33,4	103,5	1.018,4
2e trim.	609,6	235,1	844,7	51,9	896,3	35,7	34,1	69,8	33,3	103,0	999,3
3e trim.	586,6	228,5	815,1	52,2	867,2	35,2	34,1	69,3	32,8	102,1	969,3
4e trim.	578,1	222,5	800,6	51,7	852,2	35,0	34,0	69,0	32,3	101,3	953,5
1960 1er trim.	565,7	213,8	779,5	52,6	832,1	34,6	34,1	68,7	31,7	100,3	932,4
2e trim.	545,8	209,4	755,1	52,7	807,8	34,4	34,0	68,4	31,3	99,7	907,5

(a) Y compris services auxiliaires · Compresi i servizi ausiliari

(b) Non compris les mines exceptées du régime de nationalisation en France  
Non comprese le miniere escluse dal regime di nazionalizzazione delle Francia

Absences dans les entreprises minières  
en % des présences possibles (a) pendant les jours ouvrables

Période Periodo	motifs personnels · per motivi personali							motifs économiques per motivi economici	
	Maladie Malattia	Accidents du travail Infortuni sul lavoro	Absences justifiées Assenze giustificate	Absences non justifiées Assenze non giustificate	Congés normaux Ferie normali	Autres absences payées Altre assenze retribuite	Total Totale	Manque de débouchés Deficienza di mercati	Manque de moyens de transport Deficienza di mezzi di trasporto
<b>Ouvriers du fond · Operai all'interno</b>									
1955	6,29	2,83	0,96	1,42	5,84	0,82	<b>18,15</b>	0,13	0,00
1956	6,16	2,72	0,99	1,41	5,74	0,29	<b>17,30</b>	—	0,00
1957	7,17	2,76	0,61	1,33	5,72	0,25	<b>17,84</b>	—	—
1958	6,50	2,81	0,49	0,99	5,92	0,23	<b>16,93</b>	2,14	—
1959	6,54	2,56	0,44	0,69	6,20	0,22	<b>16,66</b>	4,07	0,00
1959 XI	6,28	2,57	0,53	0,61	3,38	0,38	<b>13,74</b>	1,94	—
XII	6,36	2,64	0,75	0,68	4,35	0,80	<b>15,60</b>	1,45	—
1960 I	7,25	2,59	0,47	0,76	4,89	0,15	<b>16,11</b>	2,21	—
II	8,87	2,62	0,41	0,73	4,98	0,17	<b>17,77</b>	2,11	—
III	7,22	2,53	0,41	0,65	5,23	0,24	<b>16,30</b>	4,39	—
IV	6,59	2,58	0,45	0,65	6,66	0,17	<b>17,09</b>	4,07	—
V	6,80	2,63	0,49	0,73	7,03	0,18	<b>17,86</b>	3,15	—
VI	6,92	2,53	0,53	0,77	8,32	0,18	<b>19,24</b>	3,24	—
VII	7,45	2,64	0,63	0,76	11,66	0,17	<b>23,32</b>	4,91	—
VIII	7,51	2,60	0,77	0,83	12,07	0,16	<b>23,94</b>	1,85	—
<b>Ouvriers du jour · Operai all'esterno</b>									
1955	4,46	0,84	0,58	0,29	5,73	1,19	<b>13,08</b>	0,13	0,00
1956	4,69	0,89	0,58	0,27	5,81	0,24	<b>12,48</b>	—	0,00
1957	5,38	0,88	0,37	0,24	5,81	0,19	<b>12,87</b>	0,01	—
1958	5,13	0,89	0,32	0,20	5,87	0,19	<b>12,60</b>	1,58	—
1959	5,04	0,82	0,32	0,13	5,99	0,21	<b>12,51</b>	3,00	—
1959 XI	5,04	0,83	0,37	0,11	3,22	0,32	<b>9,90</b>	1,42	—
XII	4,97	0,85	0,45	0,12	5,08	0,69	<b>12,16</b>	1,02	—
1960 I	6,19	0,92	0,32	0,20	3,83	0,13	<b>11,59</b>	1,65	—
II	8,12	0,91	0,31	0,15	3,64	0,16	<b>13,32</b>	1,63	—
III	6,15	0,86	0,34	0,14	4,00	0,21	<b>11,70</b>	3,65	—
IV	5,04	0,83	0,32	0,12	4,55	0,15	<b>11,02</b>	3,27	—
V	4,87	0,81	0,35	0,14	5,53	0,15	<b>11,85</b>	2,58	—
VI	4,75	0,76	0,36	0,15	7,50	0,16	<b>13,68</b>	2,74	—
VII	4,83	0,80	0,42	0,15	11,66	0,16	<b>18,01</b>	1,65	—
VIII	4,78	0,78	0,48	0,17	13,64	0,14	<b>19,98</b>	1,66	—
<b>Ouvriers du fond et du jour · Operai all'interno e all'esterno</b>									
1955	5,77	2,27	0,85	1,10	5,80	0,93	<b>16,72</b>	0,13	0,00
1956	5,75	2,22	0,88	1,09	5,76	0,27	<b>15,97</b>	—	0,00
1957	6,68	2,25	0,54	1,03	5,75	0,23	<b>16,49</b>	0,00	—
1958	6,13	2,29	0,44	0,77	5,90	0,22	<b>15,76</b>	1,99	—
1959	6,13	2,09	0,41	0,54	6,14	0,22	<b>15,53</b>	3,78	0,00
1959 XI	5,93	2,10	0,48	0,47	3,33	0,36	<b>12,69</b>	1,80	—
XII	5,98	2,15	0,67	0,53	4,55	0,77	<b>14,66</b>	1,33	—
1960 I	6,96	2,14	0,43	0,61	4,60	0,14	<b>14,88</b>	2,06	—
II	8,67	2,15	0,39	0,57	4,61	0,17	<b>16,55</b>	1,98	—
III	6,93	2,08	0,39	0,51	4,90	0,23	<b>15,04</b>	4,19	—
IV	6,16	2,10	0,41	0,50	6,08	0,16	<b>15,42</b>	3,85	—
V	6,27	2,13	0,45	0,57	6,62	0,17	<b>16,20</b>	3,00	—
VI	6,32	2,04	0,48	0,60	8,09	0,17	<b>17,69</b>	3,10	—
VII	6,73	2,13	0,57	0,59	11,66	0,17	<b>21,85</b>	1,84	—
VIII	6,75	2,10	0,69	0,64	12,50	0,15	<b>22,84</b>	1,80	—

(a) Présences possibles = présences + absences · Presenze possibili = Presenze + assenze

(b) Compensatoire de la diminution de la durée du travail · Compensativo della diminuzione della durata del lavoro

(c) Allemagne seulement · Per la Germania solamente

(d) Funérailles, cérémonies commémoratives · Funerali, cerimonie commemorative

Assenze nell'esercizio di miniera  
in % delle presenze possibili (a) durante i giorni lavorativi

28

C

et techniques e tecnici		motifs divers · per motivi vari						Total général	Période
Motifs d'ordre technique	Total	Fêtes locales	Jours de repos (b)	Temps libre (c)	Grèves collectives	Autres motifs (d)	Total	Totale generale	Periodo
Motivi d'ordine tecnico	Totale	Feste locali	Giorni di riposo	Tempo libero	Scioperi collettivi	Altri motivi	Totale		
<b>Ouvriers du fond · Operai all'interno</b>									
0,23	<b>0,36</b>	0,11	—	0,23	0,24	0,04	<b>0,61</b>	<b>19,13</b>	1955
0,23	<b>0,23</b>	0,02	0,74	0,21	0,14	0,20	<b>1,31</b>	<b>18,84</b>	1956
0,25	<b>0,25</b>	0,03	2,47	0,15	0,19	0,08	<b>2,91</b>	<b>21,00</b>	1957
0,33	<b>2,48</b>	0,05	2,99	0,14	0,18	0,01	<b>3,35</b>	<b>22,76</b>	1958
0,26	<b>4,33</b>	0,24	5,72	0,04	0,21	0,00	<b>6,22</b>	<b>27,22</b>	1959
0,23	<b>2,16</b>	—	6,10	—	0,05	0,01	<b>6,16</b>	<b>22,06</b>	XI 1959
0,25	<b>1,70</b>	1,23	6,88	—	0,01	—	<b>8,12</b>	<b>25,42</b>	XII
0,29	<b>2,51</b>	0,67	1,44	—	0,21	—	<b>2,32</b>	<b>20,94</b>	I 1960
0,23	<b>2,35</b>	—	1,82	—	0,01	—	<b>1,83</b>	<b>21,94</b>	II
0,23	<b>4,62</b>	0,05	1,22	—	0,12	0,00	<b>1,40</b>	<b>22,32</b>	III
0,26	<b>4,32</b>	—	0,81	—	0,02	—	<b>0,83</b>	<b>22,24</b>	IV
0,23	<b>3,38</b>	—	0,57	—	0,02	—	<b>0,59</b>	<b>21,84</b>	V
0,29	<b>3,52</b>	0,01	0,98	—	0,17	0,00	<b>1,17</b>	<b>23,93</b>	VI
0,25	<b>2,16</b>	0,03	1,11	—	0,06	—	<b>1,21</b>	<b>26,63</b>	VII
0,23	<b>2,08</b>	0,01	1,40	—	0,05	0,01	<b>1,48</b>	<b>27,49</b>	VIII
<b>Ouvriers du jour · Operai all'esterno</b>									
0,06	<b>0,19</b>	0,09	—	—	0,12	0,03	<b>0,25</b>	<b>13,52</b>	1955
0,04	<b>0,04</b>	0,02	0,59	—	0,06	0,16	<b>0,83</b>	<b>13,35</b>	1956
0,05	<b>0,05</b>	0,02	1,89	—	0,09	0,07	<b>2,07</b>	<b>15,00</b>	1957
0,11	<b>1,69</b>	0,04	2,31	—	0,09	0,00	<b>2,44</b>	<b>16,73</b>	1958
0,07	<b>3,07</b>	0,17	5,08	—	0,15	0,00	<b>5,40</b>	<b>20,98</b>	1959
0,05	<b>1,47</b>	—	5,60	—	0,01	0,00	<b>5,62</b>	<b>16,99</b>	XI 1959
0,04	<b>1,06</b>	0,77	6,34	—	0,01	—	<b>7,12</b>	<b>20,34</b>	XII
0,08	<b>1,73</b>	0,45	1,05	—	0,15	—	<b>1,65</b>	<b>14,97</b>	I 1960
0,06	<b>1,69</b>	—	1,37	—	0,01	—	<b>1,38</b>	<b>16,38</b>	II
0,05	<b>3,70</b>	0,06	1,03	—	0,07	0,00	<b>1,16</b>	<b>16,55</b>	III
0,04	<b>3,22</b>	—	0,44	—	0,01	—	<b>0,45</b>	<b>14,79</b>	IV
0,04	<b>2,62</b>	—	0,43	—	0,01	—	<b>0,44</b>	<b>14,91</b>	V
0,07	<b>2,80</b>	0,01	0,56	—	0,11	0,00	<b>0,68</b>	<b>17,16</b>	VI
0,04	<b>1,69</b>	0,03	0,83	—	0,04	—	<b>0,89</b>	<b>20,60</b>	VII
0,03	<b>1,69</b>	0,02	0,92	—	0,03	0,00	<b>0,97</b>	<b>22,63</b>	VIII
<b>Ouvriers du fond et du jour · Operai all'interno e all'esterno</b>									
0,18	<b>0,31</b>	0,11	—	0,16	0,20	0,04	<b>0,51</b>	<b>17,54</b>	1955
0,18	<b>0,18</b>	0,02	0,70	0,15	0,12	0,19	<b>1,18</b>	<b>17,33</b>	1956
0,19	<b>0,20</b>	0,03	2,31	0,11	0,16	0,08	<b>2,69</b>	<b>19,37</b>	1957
0,27	<b>2,26</b>	0,05	2,81	0,10	0,15	0,00	<b>3,11</b>	<b>21,13</b>	1958
0,21	<b>3,98</b>	0,22	5,54	0,03	0,20	0,00	<b>6,00</b>	<b>25,51</b>	1959
0,18	<b>1,97</b>	—	5,97	—	0,04	0,01	<b>6,01</b>	<b>20,67</b>	XI 1959
0,19	<b>1,52</b>	1,11	6,73	—	0,01	—	<b>7,85</b>	<b>24,03</b>	XII
0,23	<b>2,30</b>	0,61	1,33	—	0,20	—	<b>2,14</b>	<b>19,31</b>	I 1960
0,19	<b>2,17</b>	—	1,70	—	0,01	—	<b>1,71</b>	<b>20,42</b>	II
0,18	<b>4,37</b>	0,06	1,17	—	0,11	0,00	<b>1,33</b>	<b>20,74</b>	III
0,19	<b>4,05</b>	—	0,71	—	0,02	—	<b>0,72</b>	<b>20,19</b>	IV
0,18	<b>3,17</b>	—	0,53	—	0,02	—	<b>0,55</b>	<b>19,93</b>	V
0,22	<b>3,32</b>	0,01	0,86	—	0,15	0,00	<b>1,03</b>	<b>22,05</b>	VI
0,19	<b>2,03</b>	0,03	1,03	—	0,06	—	<b>1,12</b>	<b>25,00</b>	VII
0,17	<b>1,97</b>	0,02	1,27	—	0,04	0,01	<b>1,34</b>	<b>26,15</b>	VIII

**Absences dans les entreprises minières**  
en % des présences possibles (b) pendant les jours ouvrables

C 29

Période Periodo	motifs personnels · per motivi personali							motifs économiques per motivi economici	
	Maladie Malattia	Accidents du travail Infortuni sul lavoro	Absences justifiées Assenze giustificate	Absences non justifiées Assenze non giustificate	Congés normaux Ferie normali	Autres absences payées Altre assenze retribuite	Total Totale	Manque de débouchés Deficienza di mercati	Manque de moyens de transport Deficienza di mezzi di trasporto
<b>Ouvriers du fond · Operai all'interno</b>									
1955	5,43	2,63	1,49	0,57	5,70	1,33(c)	<b>17,15</b>	—	—
1956	5,28	2,47	1,44	0,69	5,65	0,18	<b>15,70</b>	—	—
1957	6,62	2,63	0,82	0,61	5,66	0,18	<b>16,51</b>	—	—
1958	5,96	2,88	0,63	0,38	5,88	0,18	<b>15,91</b>	2,11	—
1959	5,70	2,64	0,58	0,21	6,09	0,18	<b>15,40</b>	2,88	—
1959 XI	5,31	2,56	0,70	0,14	3,20	0,18	<b>12,10</b>	0,28	—
XII	5,55	2,76	1,00	0,25	3,62	0,17	<b>13,33</b>	0,07	—
1960 I	5,94	2,62	0,65	0,22	6,16	0,20	<b>15,79</b>	0,97	—
II	7,65	2,68	0,62	0,27	6,29	0,24	<b>17,74</b>	0,49	—
III	6,10	2,66	0,61	0,27	6,62	0,24	<b>16,49</b>	1,46	—
IV	5,47	2,72	0,70	0,29	7,80	0,23	<b>17,20</b>	1,06	—
V	5,65	2,74	0,76	0,30	7,99	0,24	<b>17,69</b>	0,56	—
VI	5,60	2,66	0,79	0,32	9,43	0,25	<b>19,06</b>	0,22	—
VII	6,05	2,86	0,82	0,29	9,16	0,24	<b>19,42</b>	0,82	—
VIII	6,42	2,83	0,95	0,31	11,05	0,21	<b>21,78</b>	0,41	—
<b>Ouvriers du jour · Operai all'esterno</b>									
1955	3,89	0,77	0,79	0,06	5,71	2,29(c)	<b>13,51</b>	—	—
1956	4,40	0,82	0,76	0,07	5,71	0,14	<b>11,90</b>	—	—
1957	5,42	0,85	0,45	0,07	5,67	0,12	<b>12,58</b>	—	—
1958	5,35	0,89	0,38	0,06	5,73	0,15	<b>12,57</b>	1,62	—
1959	5,07	0,82	0,40	0,04	5,76	0,18	<b>12,27</b>	2,11	—
1959 XI	5,11	0,83	0,49	0,03	2,44	0,17	<b>9,07</b>	0,19	—
XII	4,86	0,84	0,58	0,04	3,49	0,16	<b>9,97</b>	0,04	—
1960 I	5,83	0,89	0,39	0,05	4,14	0,18	<b>11,48</b>	0,75	—
II	8,75	0,94	0,42	0,05	4,23	0,22	<b>14,11</b>	0,37	—
III	6,41	0,89	0,46	0,06	4,38	0,19	<b>12,40</b>	1,15	—
IV	5,12	0,82	0,44	0,05	5,42	0,17	<b>12,03</b>	0,85	—
V	4,97	0,80	0,47	0,05	6,62	0,19	<b>13,10</b>	0,43	—
VI	4,87	0,76	0,50	0,06	9,47	0,20	<b>15,85</b>	0,17	—
VII	5,01	0,83	0,52	0,06	10,55	0,19	<b>17,17</b>	0,56	—
VIII	5,04	0,81	0,58	0,06	13,75	0,18	<b>20,42</b>	0,33	—
<b>Ouvriers du fond et du jour · Operai all'interno e all'esterno</b>									
1955	5,02	2,13	1,31	0,43	5,71	1,58(c)	<b>16,19</b>	—	—
1956	5,05	2,04	1,26	0,53	5,66	0,17	<b>14,70</b>	—	—
1957	6,31	2,17	0,72	0,47	5,66	0,17	<b>15,52</b>	—	—
1958	5,80	2,38	0,57	0,30	5,84	0,18	<b>15,06</b>	1,98	—
1959	5,53	2,16	0,54	0,17	6,00	0,18	<b>14,58</b>	2,68	—
1959 XI	5,26	2,11	0,64	0,11	3,00	0,18	<b>11,30</b>	0,25	—
XII	5,37	2,25	0,89	0,19	3,58	0,17	<b>12,45</b>	0,07	—
1960 I	5,91	2,17	0,58	0,18	5,63	0,19	<b>14,65</b>	0,91	—
II	7,81	2,22	0,56	0,21	5,75	0,23	<b>16,78</b>	0,46	—
III	6,18	2,19	0,57	0,21	6,03	0,22	<b>15,41</b>	1,38	—
IV	5,38	2,21	0,63	0,22	7,16	0,21	<b>15,82</b>	1,01	—
V	5,44	2,21	0,68	0,23	7,58	0,23	<b>16,37</b>	0,52	—
VI	5,40	2,15	0,71	0,25	9,44	0,24	<b>18,20</b>	0,20	—
VII	5,77	2,31	0,74	0,23	9,53	0,23	<b>18,81</b>	0,75	—
VIII	6,05	2,29	0,85	0,24	11,77	0,20	<b>21,41</b>	0,39	—

(a) A partir de janvier 1960 y compris la Sarre · Da gennaio 1960 inclusa la Sarre

(b) Présences possibles = présences + absences · Presenze possibili = presenze + assenze

(c) Y compris les absences occasionnées par la fréquentation des écoles professionnelles. Ces absences ont représenté 70% pour le fond, 87% pour le jour et 77% pour le fond et le jour de l'ensemble des absences mentionné sous «autres absences payées»  
Compre le assenze causate dalla partecipazione ai corsi di formazione professionale. Queste assenze hanno rappresentato il 70% per l'interno, l'87% per l'esterno e il 77% per l'interno e l'esterno dell'insieme delle assenze indicate con «altre assenze retribuite»

(d) Compensatoire de la diminution de la durée du travail · Compensativo della diminuzione della durata del lavoro

(e) Allemagne seulement · Per la Germania solamente

(f) Funérailles, cérémonies commémoratives · Funerali, cerimonie commemorative



**Assence nell'esercizio di miniera**  
*in % delle presenze possibili (b) durante i giorni lavorativi*

29

C

et techniques e tecnici		motifs divers · per motivi vari						Total général Totale generale	Période Periodo
Motifs d'ordre technique Motivi d'ordine tecnico	Total Totale	Fêtes locales Feste locali	Jours de repos (d) Giorni di riposo	Temps libre (e) Tempo libero	Grèves collectives Scioperi collettivi	Autres motifs (f) Altri motivi	Total Totale		
<b>Ouvriers du fond · Operai all'interno</b>									
0,39	<b>0,39</b>	—	—	0,45	0,26	—	<b>0,71</b>	<b>18,25</b>	1955
0,38	<b>0,38</b>	—	0,67	0,41	—	—	<b>1,08</b>	<b>17,16</b>	1956
0,41	<b>0,41</b>	—	2,99	0,29	—	—	<b>3,28</b>	<b>20,20</b>	1957
0,44	<b>2,55</b>	—	3,48	0,27	—	—	<b>3,75</b>	<b>22,21</b>	1958
0,42	<b>3,30</b>	—	9,23	0,09	—	—	<b>9,33</b>	<b>28,03</b>	1959
0,44	<b>0,72</b>	—	10,60	—	—	—	<b>10,60</b>	<b>23,42</b>	XI 1959
0,48	<b>0,55</b>	—	10,63	—	—	—	<b>10,63</b>	<b>24,51</b>	XII
0,46	<b>1,43</b>	—	0,08	—	—	—	<b>0,08</b>	<b>17,29</b>	I 1960
0,42	<b>0,91</b>	—	0,55	—	—	—	<b>0,55</b>	<b>19,20</b>	II
0,41	<b>1,87</b>	0,10	—	—	—	—	<b>0,18</b>	<b>18,46</b>	III
0,46	<b>1,52</b>	—	0,18	—	—	—	<b>0,10</b>	<b>18,91</b>	IV
0,41	<b>0,97</b>	—	0,23	—	—	—	<b>0,23</b>	<b>18,90</b>	V
0,50	<b>0,72</b>	—	0,31	—	—	—	<b>0,31</b>	<b>20,09</b>	VI
0,47	<b>1,29</b>	—	0,34	—	—	—	<b>0,34</b>	<b>21,05</b>	VII
0,41	<b>0,82</b>	—	0,45	—	—	—	<b>0,45</b>	<b>23,04</b>	VIII
<b>Ouvriers du jour · Operai all'esterno</b>									
0,08	<b>0,08</b>	—	—	—	0,16	—	<b>0,16</b>	<b>13,75</b>	1955
0,06	<b>0,06</b>	—	0,66	—	—	—	<b>0,66</b>	<b>12,62</b>	1956
0,07	<b>0,07</b>	—	2,74	—	—	—	<b>2,74</b>	<b>15,38</b>	1957
0,09	<b>1,71</b>	—	3,18	—	—	—	<b>3,18</b>	<b>17,45</b>	1958
0,08	<b>2,19</b>	—	9,18	—	—	—	<b>9,18</b>	<b>23,64</b>	1959
0,07	<b>0,26</b>	—	10,56	—	—	—	<b>10,56</b>	<b>19,89</b>	XI 1959
0,07	<b>0,11</b>	—	10,98	—	—	—	<b>10,98</b>	<b>21,06</b>	XII
0,10	<b>0,86</b>	—	0,08	—	—	—	<b>0,08</b>	<b>12,42</b>	I 1960
0,10	<b>0,47</b>	—	0,57	—	—	—	<b>0,57</b>	<b>15,14</b>	II
0,08	<b>1,23</b>	0,12	—	—	—	—	<b>0,12</b>	<b>13,75</b>	III
0,07	<b>0,92</b>	—	0,16	—	—	—	<b>0,16</b>	<b>13,12</b>	IV
0,07	<b>0,50</b>	—	0,20	—	—	—	<b>0,20</b>	<b>13,80</b>	V
0,12	<b>0,29</b>	—	0,30	—	—	—	<b>0,30</b>	<b>16,44</b>	VI
0,07	<b>0,63</b>	—	0,30	—	—	—	<b>0,30</b>	<b>18,11</b>	VII
0,06	<b>0,38</b>	—	0,40	—	—	—	<b>0,40</b>	<b>21,20</b>	VIII
<b>Ouvriers du fond et du jour · Operai all'interno e all'esterno</b>									
0,31	<b>0,31</b>	—	—	0,33	0,24	—	<b>0,57</b>	<b>17,06</b>	1955
0,30	<b>0,30</b>	—	0,67	0,30	—	—	<b>0,97</b>	<b>15,97</b>	1956
0,32	<b>0,32</b>	—	2,92	0,21	—	—	<b>3,14</b>	<b>18,97</b>	1957
0,35	<b>2,33</b>	—	3,40	0,20	—	—	<b>3,61</b>	<b>21,01</b>	1958
0,33	<b>3,01</b>	—	9,22	0,07	—	—	<b>9,69</b>	<b>26,88</b>	1959
0,34	<b>0,60</b>	—	10,59	—	—	—	<b>10,59</b>	<b>22,49</b>	XI 1959
0,37	<b>0,44</b>	—	10,72	—	—	—	<b>10,72</b>	<b>23,61</b>	XII
0,37	<b>1,28</b>	—	0,08	—	—	—	<b>0,08</b>	<b>16,01</b>	I 1960
0,34	<b>0,80</b>	—	0,56	—	—	—	<b>0,56</b>	<b>18,13</b>	II
0,32	<b>1,70</b>	0,10	—	—	—	—	<b>0,10</b>	<b>17,22</b>	III
0,36	<b>1,36</b>	—	0,17	—	—	—	<b>0,17</b>	<b>17,36</b>	IV
0,32	<b>0,84</b>	—	0,22	—	—	—	<b>0,22</b>	<b>17,44</b>	V
0,40	<b>0,60</b>	—	0,31	—	—	—	<b>0,31</b>	<b>19,11</b>	VI
0,36	<b>1,11</b>	—	0,33	—	—	—	<b>0,33</b>	<b>20,26</b>	VII
0,31	<b>0,70</b>	—	0,44	—	—	—	<b>0,44</b>	<b>22,55</b>	VIII

Absences dans les entreprises minières  
en % des présences possibles (b) pendant les jours ouvrables

Période Perioda	motifs personnels · per motivi personali							motifs économiques per motivi economici	
	Maladie Malattia	Accidents du travail Infortuni sul lavoro	Absences justifiées Assenze giustificate	Absences non justifiées Assenze non giustificate	Congés normaux Ferie normali	Autres absences payées Altre assenze retribuite	Total Totale	Manque de débouchés Deficienza di mercati	Manque de moyens de transport Deficienza di mezzi di trasporto
<b>Ouvriers du fond · Operai all'interno</b>									
1955	5,01	2,06	0,12	0,42	7,69	0,29	15,59	—	—
1956	5,50	2,05	0,10	0,37	7,71	0,32	16,05	—	0,01
1957	7,64	2,23	0,13	0,61	7,58	0,32	18,50	—	—
1958	7,51	2,52	0,14	0,42	7,50	0,30	18,39	1,06	—
1959	6,39	2,46	0,14	0,17	7,72	0,29	17,18	4,64	—
1959 IV	6,31	2,31	0,10	0,18	8,08	0,32	17,30	5,61	—
V	5,94	2,21	0,06	0,19	7,77	0,35	16,53	4,53	—
VI	5,75	2,13	0,08	0,19	7,66	0,33	16,13	7,49	—
VII	6,06	2,22	0,09	0,19	9,82	0,27	18,64	8,83	—
VIII	6,43	2,21	0,16	0,22	9,08	0,29	18,40	6,45	—
IX	6,58	2,57	0,12	0,19	6,81	0,27	16,54	9,73	—
X	6,48	2,88	0,11	0,12	6,34	0,27	16,21	7,67	—
XI	6,06	3,23	0,13	0,12	6,39	0,27	16,21	—	—
XII	6,41	3,22	0,40	0,11	6,37	0,26	16,78	—	—
<b>Ouvriers du jour · Operai all'esterno</b>									
1955	3,46	0,54	0,12	0,19	6,90	0,15	11,36	—	—
1956	3,83	0,58	0,11	0,19	6,90	0,17	11,78	—	0,00
1957	5,21	0,66	0,13	0,25	6,90	0,16	13,30	—	—
1958	5,75	0,78	0,13	0,22	7,18	0,18	14,23	0,64	—
1959	5,36	0,69	0,11	0,08	7,19	0,19	13,61	3,44	—
1959 IV	4,96	0,61	0,09	0,09	6,40	0,24	12,39	4,62	—
V	4,67	0,56	0,07	0,08	7,19	0,21	12,79	3,49	—
VI	4,59	0,56	0,06	0,07	6,73	0,20	12,21	5,79	—
VII	4,75	0,50	0,06	0,06	9,09	0,16	14,62	6,06	—
VIII	4,82	0,50	0,12	0,06	9,80	0,17	15,48	4,83	—
IX	5,37	0,63	0,12	0,08	6,94	0,18	13,31	7,43	—
X	5,88	0,88	0,10	0,05	6,23	0,21	13,35	6,01	—
XI	6,00	0,88	0,13	0,06	6,61	0,22	13,89	—0,00	—
XII	6,06	0,97	0,23	0,05	7,39	0,19	14,89	—	—
<b>Ouvriers du fond et du jour · Operai all'interno e all'esterno</b>									
1955	4,46	1,52	0,12	0,34	7,41	0,24	14,09	—	—
1956	4,91	1,53	0,10	0,31	7,42	0,27	14,54	—	0,00
1957	6,80	1,69	0,13	0,48	7,35	0,27	16,72	—	—
1958	6,93	1,95	0,13	0,36	7,40	0,26	17,03	0,92	—
1959	6,08	1,93	0,13	0,14	7,56	0,26	16,11	4,28	—
1959 IV	5,89	1,78	0,10	0,15	7,56	0,30	15,78	5,30	—
V	5,54	1,70	0,07	0,16	7,59	0,31	15,37	4,21	—
VI	5,39	1,64	0,08	0,15	7,37	0,29	14,92	6,96	—
VII	5,67	1,71	0,08	0,13	9,60	0,24	17,44	8,00	—
VIII	5,96	1,71	0,15	0,17	9,29	0,25	17,54	5,97	—
IX	6,23	2,01	0,12	0,16	6,85	0,24	15,61	9,07	—
X	6,31	2,31	0,11	0,10	6,31	0,26	15,40	7,20	—
XI	6,04	2,56	0,13	0,10	6,45	0,26	15,55	—0,00	—
XII	6,31	2,58	0,35	0,09	6,66	0,24	16,24	—	—

(a) A partir de janvier 1960 les quantités sont incorporées dans le tableau C 29 Allemagne (R. F.) · Da gennaio 1960 le quantità sono incluse nella tabella C 29 Germania (R. F.)

(b) Présences possibles = Présences + absences · Presenze possibili = Presenze + assenze

(c) Funérailles, cérémonies commémoratives · Funerali, cerimonie commemorative

(d) Compensatoire de la diminution de la durée du travail · Compensativo della diminuzione della durata del lavoro

Assenze nell'esercizio di miniera  
in % delle presenze possibili (b) durante i giorni lavorativi

30 C

et techniques e tecnici		motifs divers · per motivi vari					Total général Totale generale	Période Periodo
Motifs d'ordre technique Motivi d'ordine tecnico	Total Totale	Fêtes locales Feste locali	Jours de repos (d) Giorni di riposo	Grèves collectives Scioperi collettivi	Autres motifs (c) Altri motivi	Total Totale		
<b>Ouvriers du fond · Operai all'interno</b>								
0,10	0,10	0,72	—	—	0,01	0,73	16,42	1955
0,04	0,05	0,06	—	—	0,67	0,73	16,83	1956
0,06	0,06	0,06	—	0,09	0,93	1,07	19,63	1957
0,01	1,07	0,00	2,11	—	0,01	2,12	21,58	1958
0,10	4,73	—	2,46	—	0,01	2,47	24,38	1959
0,25	5,86	—	0,55	—	—	0,55	23,71	IV 1959
0,06	4,59	—	0,91	—	—	0,91	22,03	V
—	7,49	—	2,04	—	0,01	2,05	25,67	VI
0,07	8,91	—	3,79	—	—	3,79	31,34	VII
0,00	6,45	—	1,60	—	0,01	1,61	26,46	VIII
—	9,73	—	0,82	—	—	0,82	27,09	IX
0,07	7,74	—	0,97	—	—	0,97	24,92	X
0,05	0,05	—	2,77	—	0,05	2,82	19,08	XI
0,06	0,06	—	10,00	—	—	10,00	26,84	XII
<b>Ouvriers du jour · Operai all'esterno</b>								
0,04	0,04	0,53	—	—	—	0,53	11,93	1955
0,02	0,02	0,04	—	—	0,48	0,52	12,30	1956
0,02	0,02	0,04	—	0,03	0,65	0,72	14,04	1957
0,00	0,64	—	1,94	—	0,01	1,95	16,81	1958
0,05	3,50	—	2,20	—	0,00	2,20	19,31	1959
0,15	4,77	—	0,45	—	—	0,45	17,61	IV 1959
0,08	3,57	—	0,87	—	—	0,87	17,23	V
—	5,79	—	1,91	—	—	1,91	19,91	VI
0,03	6,09	—	3,11	—	—	3,11	23,81	VII
—	4,83	—	1,50	—	—	1,50	21,81	VIII
—	7,43	—	0,88	—	—	0,88	21,63	IX
0,06	6,07	—	1,03	—	—	1,03	20,45	X
—	0,00	—	2,34	—	0,02	2,36	16,25	XI
0,00	0,00	—	9,30	—	—	9,30	24,19	XII
<b>Ouvriers du fond et du jour · Operai all'interno e all'esterno</b>								
0,08	0,08	0,65	—	—	0,01	0,66	14,83	1955
0,03	0,03	0,05	—	—	0,60	0,65	15,22	1956
0,04	0,04	0,05	—	0,07	0,83	0,95	17,71	1957
0,01	0,93	0,00	2,06	—	0,01	2,06	20,02	1958
0,09	4,36	—	2,39	—	0,00	2,39	22,86	1959
0,22	5,52	—	0,52	—	—	0,52	21,82	IV 1959
0,07	4,28	—	0,90	—	—	0,90	20,54	V
—	6,96	—	2,00	—	0,01	2,01	23,89	VI
0,06	8,07	—	3,58	—	—	3,58	29,09	VII
0,00	5,98	—	1,57	—	0,01	1,58	25,09	VIII
—	9,07	—	0,83	—	—	0,83	25,52	IX
0,07	7,27	—	0,99	—	—	0,99	23,65	X
0,04	0,04	—	2,65	—	0,04	2,69	18,28	XI
0,04	0,04	—	9,80	—	—	9,80	26,09	XII

Absences dans les entreprises minières  
en % des présences possibles (a) pendant les jours ouvrables

Période Periodo	motifs personnels · per motivi personali							motifs économiques per motivi economici	
	Maladie Malattia	Accidents du travail Infortuni sul lavoro	Absences justifiées Assenze giustificate	Absences non justifiées Assenze non giustificate	Congés normaux Ferie normali	Autres absences payées Altre assenze retribuite	Total	Manque de débouchés Deficienza di mercati	Manque de moyens de transport Deficienza di mezzi di trasporto
	<b>Ouvriers du fond · Operai all'interno</b>								
1955	8,77	3,10	0,75	4,82	3,44	0,74	<b>21,62</b>	—	0,00
1956	7,68	2,85	1,07	4,29	3,72	0,97	<b>20,58</b>	—	—
1957	7,71	2,85	0,67	3,93	3,65	0,71	<b>19,52</b>	—	—
1958	7,96	2,54	0,51	2,95	4,18	0,60	<b>18,74</b>	5,39	—
1959	9,79	2,16	0,47	2,09	2,66	0,65	<b>19,81</b>	13,94	—
1959 XI	10,27	2,12	0,68	1,99	4,16	1,66	<b>20,87</b>	10,69	—
XII	9,84	2,08	0,87	1,71	4,55	4,26	<b>23,31</b>	8,51	—
1960 I	11,89	2,53	0,37	2,44	2,58	0,16	<b>19,99</b>	9,87	—
II	15,00	2,18	0,28	2,05	2,68	0,18	<b>22,37</b>	9,01	—
III	12,27	2,07	0,28	1,91	2,38	0,62	<b>19,52</b>	12,01	—
IV	12,42	2,29	0,25	1,95	3,15	0,19	<b>20,25</b>	13,47	—
V	13,26	2,53	0,27	2,19	3,39	0,19	<b>21,82</b>	13,19	—
VI	13,65	2,29	0,30	2,13	3,32	0,17	<b>21,86</b>	11,89	—
VII	14,63	2,24	0,72	2,09	20,32	0,17	<b>40,18</b>	4,84	—
VIII	13,86	2,11	0,74	2,56	8,20	0,19	<b>27,66</b>	4,80	—
	<b>Ouvriers du jour · Operai all'esterno</b>								
1955	4,87	0,73	1,02	1,18	2,69	0,78	<b>11,27</b>	—	0,00
1956	4,39	0,69	1,10	1,11	2,82	1,00	<b>11,11</b>	—	—
1957	4,22	0,66	0,72	0,83	2,84	0,75	<b>10,02</b>	—	—
1958	4,13	0,63	0,57	0,66	3,07	0,63	<b>9,68</b>	4,75	—
1959	5,04	0,58	0,55	0,50	3,29	0,66	<b>10,63</b>	11,90	—
1959 XI	5,13	0,59	0,60	0,45	3,36	1,58	<b>11,71</b>	8,54	—
XII	5,06	0,58	0,73	0,42	3,93	4,24	<b>14,97</b>	6,74	—
1960 I	6,72	0,91	0,50	0,90	0,75	0,17	<b>9,95</b>	8,11	—
II	10,41	0,66	0,45	0,56	0,90	0,23	<b>13,22</b>	7,25	—
III	6,96	0,60	0,47	0,50	0,66	0,65	<b>9,85</b>	10,02	—
IV	6,31	0,71	0,45	0,44	1,01	0,22	<b>9,15</b>	11,04	—
V	6,02	0,67	0,53	0,55	1,29	0,22	<b>9,27</b>	11,34	—
VI	5,89	0,57	0,49	0,56	1,40	0,21	<b>9,12</b>	10,33	—
VII	5,42	0,56	0,71	0,53	17,34	0,21	<b>24,77</b>	4,35	—
VIII	4,97	0,51	0,68	0,70	4,94	0,22	<b>12,01</b>	4,48	—
	<b>Ouvriers du fond et du jour · Operai all'interno e all'esterno</b>								
1955	7,79	2,51	0,82	3,91	3,25	0,75	<b>19,03</b>	—	0,00
1956	6,87	2,32	1,08	3,51	3,50	0,98	<b>18,26</b>	—	—
1957	6,86	2,32	0,68	3,18	3,45	0,72	<b>17,22</b>	—	—
1958	7,05	2,08	0,52	2,41	3,91	0,61	<b>16,58</b>	5,23	—
1959	8,63	1,78	0,49	1,71	4,33	0,65	<b>17,58</b>	13,44	—
1959 XI	9,02	1,74	0,66	1,61	3,96	1,64	<b>18,64</b>	10,17	—
XII	8,68	1,72	0,84	1,39	4,40	4,25	<b>21,28</b>	18,08	—
1960 I	10,64	2,14	0,40	2,07	2,13	0,16	<b>17,55</b>	9,44	—
II	13,88	1,82	0,32	1,69	2,25	0,19	<b>20,15</b>	8,58	—
III	10,98	1,71	0,33	1,56	1,96	0,63	<b>17,17</b>	11,53	—
IV	10,94	1,90	0,30	1,58	2,63	0,20	<b>17,55</b>	12,88	—
V	11,49	2,08	0,33	1,79	2,88	0,19	<b>18,75</b>	12,74	—
VI	11,76	1,87	0,35	1,75	2,85	0,18	<b>18,75</b>	11,51	—
VII	12,38	1,83	0,72	1,71	19,59	0,18	<b>36,41</b>	4,72	—
VIII	11,68	1,72	0,72	2,11	7,40	0,20	<b>23,83</b>	4,72	—

(a) Présences possibles = présences + absences · Presenze possibili = presenze + assenze

(b) Compensatoire de la diminution de la durée du travail · Compensativo della diminuzione della durata del lavoro

(c) Funérailles, cérémonies commémoratives · Funerali, cerimonie commemorative

Assenze nell'esercizio di miniera  
in % delle presenze possibili (a) durante i giorni lavorativi

31 C

et techniques e tecnici		motifs divers · per motivi vari					Total général Totale generale	Période Periodo
Motifs d'ordre technique	Total	Fêtes locales	Jours de repos (b)	Grèves collectives	Autres motifs (c)	Total		
Motivi d'ordine tecnico	Totale	Feste locali	Giorni di riposo	Scioperi collettivi	Altri motivi	Totale		
<b>Ouvriers du fond · Operai all'interno</b>								
0,09	<b>0,09</b>	0,34	—	0,32	—	<b>0,66</b>	<b>22,37</b>	1955
0,15	<b>0,15</b>	—	2,34	0,48	0,81	<b>3,63</b>	<b>24,36</b>	1956
0,19	<b>0,19</b>	0,05	4,87	0,56	—	<b>5,48</b>	<b>25,19</b>	1957
0,57	<b>5,96</b>	0,02	5,37	0,48	—	<b>5,86</b>	<b>30,56</b>	1958
0,19	<b>14,13</b>	0,03	4,41	1,21	—	<b>5,65</b>	<b>39,59</b>	1959
0,01	<b>10,70</b>	—	1,77	0,27	—	<b>2,04</b>	<b>33,61</b>	XI 1959
0,02	<b>8,53</b>	0,17	4,99	0,03	—	<b>5,19</b>	<b>37,03</b>	XII
0,28	<b>10,15</b>	—	5,85	1,26	—	<b>7,11</b>	<b>37,25</b>	I 1960
0,06	<b>9,07</b>	—	6,47	0,07	—	<b>6,53</b>	<b>37,98</b>	II
0,07	<b>12,08</b>	—	6,10	0,71	—	<b>6,81</b>	<b>38,42</b>	III
0,02	<b>13,49</b>	—	2,92	0,11	—	<b>3,03</b>	<b>36,78</b>	IV
0,05	<b>13,24</b>	—	2,77	0,02	—	<b>2,78</b>	<b>37,84</b>	V
0,01	<b>11,91</b>	0,03	3,59	0,91	—	<b>4,54</b>	<b>38,31</b>	VI
0,00	<b>4,84</b>	0,12	3,06	0,31	—	<b>3,48</b>	<b>48,51</b>	VII
—	<b>4,80</b>	—	6,08	0,13	—	<b>6,22</b>	<b>38,67</b>	VIII
<b>Ouvriers du jour · Operai all'esterno</b>								
0,05	<b>0,05</b>	0,25	—	0,21	—	<b>0,46</b>	<b>11,78</b>	1955
0,06	<b>0,06</b>	—	2,02	0,34	0,70	<b>3,06</b>	<b>14,23</b>	1956
0,09	<b>0,09</b>	0,04	4,28	0,39	—	<b>4,71</b>	<b>14,82</b>	1957
0,44	<b>5,19</b>	0,01	4,76	0,36	—	<b>5,13</b>	<b>20,00</b>	1958
0,18	<b>12,08</b>	0,03	3,86	1,06	—	<b>4,96</b>	<b>27,66</b>	1959
0,13	<b>0,67</b>	—	1,55	0,10	—	<b>1,65</b>	<b>22,03</b>	XI 1959
0,05	<b>6,80</b>	0,13	4,21	0,02	—	<b>4,37</b>	<b>26,13</b>	XII
0,18	<b>8,29</b>	—	4,93	1,04	—	<b>5,97</b>	<b>24,22</b>	I 1960
0,05	<b>7,30</b>	—	5,32	0,04	—	<b>5,36</b>	<b>25,88</b>	II
0,05	<b>10,07</b>	—	5,11	0,48	—	<b>5,59</b>	<b>25,51</b>	III
0,02	<b>11,06</b>	—	2,54	0,09	—	<b>2,63</b>	<b>22,84</b>	IV
0,01	<b>11,35</b>	—	2,40	0,02	—	<b>2,41</b>	<b>23,03</b>	V
—	<b>10,33</b>	0,04	2,98	0,73	—	<b>3,75</b>	<b>23,20</b>	VI
0,00	<b>4,36</b>	0,12	2,70	0,22	—	<b>3,04</b>	<b>32,17</b>	VII
—	<b>4,48</b>	—	5,41	0,09	—	<b>5,50</b>	<b>21,99</b>	VIII
<b>Ouvriers du fond et du jour · Operai all'interno e all'esterno</b>								
0,08	<b>0,08</b>	0,32	—	0,29	—	<b>0,61</b>	<b>19,72</b>	1955
0,13	<b>0,13</b>	—	2,26	0,45	0,79	<b>3,50</b>	<b>21,89</b>	1956
0,17	<b>0,17</b>	0,05	4,73	0,52	—	<b>5,30</b>	<b>22,68</b>	1957
0,54	<b>5,78</b>	0,02	5,22	0,45	—	<b>5,69</b>	<b>28,04</b>	1958
0,19	<b>13,63</b>	0,03	4,27	1,18	—	<b>5,48</b>	<b>36,69</b>	1959
0,04	<b>10,21</b>	—	1,72	0,23	—	<b>1,95</b>	<b>30,79</b>	XI 1959
0,03	<b>8,11</b>	0,16	4,80	0,03	—	<b>4,99</b>	<b>34,38</b>	XII
0,26	<b>9,70</b>	—	5,63	1,21	—	<b>6,84</b>	<b>34,09</b>	I 1960
0,06	<b>8,64</b>	—	6,19	0,06	—	<b>6,25</b>	<b>35,04</b>	II
0,07	<b>11,59</b>	—	5,86	0,66	—	<b>6,52</b>	<b>35,28</b>	III
0,02	<b>12,90</b>	—	2,83	0,11	—	<b>2,94</b>	<b>33,39</b>	IV
0,04	<b>12,78</b>	—	2,68	0,02	—	<b>2,69</b>	<b>34,22</b>	V
0,01	<b>11,52</b>	0,04	3,44	0,86	—	<b>4,35</b>	<b>34,62</b>	VI
0,00	<b>4,72</b>	0,12	2,97	0,28	—	<b>3,37</b>	<b>44,50</b>	VII
—	<b>4,72</b>	—	5,92	0,12	—	<b>6,04</b>	<b>34,59</b>	VIII

Absences dans les entreprises minières (b)  
en % des présences possibles (a) pendant les jours ouvrables

Période Periodo	motifs personnels · per motivi personali							motifs économiques per motivi economici	
	Maladie Malattia	Accidents du travail Infortuni sul lavoro	Absences justifiées Assenze giustificate	Absences non justifiées Assenze non giustificate	Congés normaux Ferie normali	Autres absences payées Altre assenze retribuite	Total Totale	Manque de débouchés Deficienza di mercati	Manque de moyens de transport Deficienza di mezzi di trasporto
<b>Ouvriers du fond · Operai all'interno</b>									
1955	6,54	3,49	0,22	1,16	7,78	—	19,19	0,57	—
1956	7,01	3,63	0,23	1,26	7,19	—	19,32	—	—
1957	7,85	3,37	0,22	1,35	7,15	—	19,95	—	—
1958	6,46	3,21	0,26	1,15	7,12	—	18,20	—	—
1959	6,13	2,92	0,24	0,98	7,30	—	17,56	0,47	0,00
1959 XI	5,65	2,97	0,23	0,88	2,73	—	12,45	0,58	—
XII	5,68	2,87	0,21	1,14	4,81	—	14,69	0,14	—
1960 I	7,24	2,83	0,18	0,89	3,40	—	14,54	0,30	—
II	7,29	3,02	0,16	0,92	3,39	—	14,77	1,34	—
III	6,11	2,81	0,14	0,70	4,14	—	13,89	6,43	—
IV	5,03	2,72	0,13	0,61	7,17	—	15,66	4,91	—
V	5,23	2,70	0,15	0,80	7,84	—	16,73	2,91	—
VI	5,36	2,58	0,22	0,90	9,63	—	18,69	4,59	—
VII	6,05	2,69	0,28	1,01	12,88	—	22,92	2,81	—
VIII	6,04	2,66	0,51	0,96	16,98	—	27,15	3,52	—
<b>Ouvriers du jour · Operai all'esterno</b>									
1955	5,46	1,16	0,13	0,24	7,53	—	14,52	0,52	—
1956	5,62	1,30	0,12	0,23	7,62	—	14,89	—	—
1957	6,05	1,22	0,12	0,22	7,65	—	15,26	—	—
1958	5,23	1,14	0,12	0,21	7,62	—	14,32	—	—
1959	4,93	1,06	0,11	0,13	7,83	—	14,05	0,54	—
1959 XI	4,64	1,05	0,11	0,13	3,93	—	9,86	0,79	—
XII	4,81	1,06	0,10	0,13	7,53	—	13,62	0,23	—
1960 I	6,87	1,13	0,09	0,15	4,34	—	12,57	0,45	—
II	6,91	1,13	0,09	0,13	3,43	—	11,69	1,43	—
III	5,33	1,08	0,08	0,10	4,92	—	11,51	5,96	—
IV	4,40	1,01	0,07	0,09	5,13	—	10,69	4,57	—
V	4,27	1,00	0,08	0,10	5,98	—	11,43	2,93	—
VI	4,21	0,98	0,09	0,11	7,80	—	13,19	4,44	—
VII	4,44	0,93	0,13	0,11	12,87	—	18,48	2,81	—
VIII	4,34	0,91	0,24	0,12	17,83	—	23,44	3,24	—
<b>Ouvriers du fond et du jour · Operai all'interno e all'esterno</b>									
1955	6,21	2,77	0,19	0,88	7,70	—	17,75	0,56	—
1956	6,58	2,91	0,20	0,94	7,32	—	17,95	—	—
1957	7,31	2,73	0,19	1,01	7,30	—	18,54	—	—
1958	6,09	2,60	0,22	0,87	7,27	—	17,05	—	—
1959	5,77	2,37	0,20	0,73	7,45	—	16,53	0,49	0,00
1959 XI	5,35	2,40	0,19	0,66	3,08	—	11,70	0,64	—
XII	5,42	2,34	0,17	0,84	5,61	—	14,38	0,17	—
1960 I	7,13	2,33	0,15	0,68	3,68	—	13,97	0,34	—
II	7,18	2,47	0,14	0,69	3,40	—	13,87	1,37	—
III	5,88	2,30	0,12	0,52	4,37	—	13,20	6,30	—
IV	4,85	2,22	0,11	0,46	6,57	—	14,21	4,81	—
V	4,95	2,20	0,13	0,59	7,29	—	15,17	2,92	—
VI	5,03	2,11	0,18	0,67	9,09	—	17,08	4,54	—
VII	5,58	2,17	0,24	0,74	12,88	—	21,61	2,81	—
VIII	5,54	2,14	0,43	0,71	17,23	—	26,06	3,44	—

a) Présences possibles = présences + absences · Presenze possibili = presenze + assenze

(b) Non compris les mines exclues du régime de nationalisation · Non comprese le miniere escluse dal regime di nazionalizzazione

(c) Funérailles, cérémonies commémoratives · Funerali, cerimonie commemorative

Assenze nell'esercizio di miniera (b)  
in % delle presenze possibili (a) durante i giorni lavorativi

32

C

et techniques e tecnici		motifs divers · per motivi vari				Total général Totale generale	Période Periodo
Motifs d'ordre technique Motivi d'ordine tecnico	Total Totale	Fêtes locales Feste locali	Grèves collectives Scioperi collettivi	Autres motifs (b) Altri motivi	Total Totale		
<b>Ouvriers du fond · Operai all'interno</b>							
0,05	<b>0,62</b>	0,06	0,17	0,17	<b>0,40</b>	<b>20,21</b>	1955
0,04	<b>0,04</b>	0,08	0,24	0,13	<b>0,45</b>	<b>19,81</b>	1956
0,03	<b>0,03</b>	0,08	0,38	0,12	<b>0,58</b>	<b>20,55</b>	1957
0,06	<b>0,06</b>	0,21	0,42	0,02	<b>0,65</b>	<b>18,90</b>	1958
0,04	<b>0,52</b>	1,04	0,01	0,02	<b>1,07</b>	<b>19,15</b>	1959
0,01	<b>0,59</b>	—	0,02	0,02	<b>0,03</b>	<b>13,08</b>	XI 1959
0,02	<b>0,16</b>	5,25	0,01	—	<b>5,26</b>	<b>20,12</b>	XII
0,01	<b>0,31</b>	2,73	0,02	—	<b>2,76</b>	<b>17,60</b>	I 1960
0,02	<b>1,37</b>	—	0,00	—	<b>0,00</b>	<b>16,14</b>	II
0,03	<b>6,46</b>	0,01	0,01	0,01	<b>0,03</b>	<b>20,38</b>	III
0,04	<b>4,95</b>	—	—	—	—	<b>20,61</b>	IV
0,01	<b>2,92</b>	—	0,02	—	<b>0,02</b>	<b>19,67</b>	V
0,10	<b>4,68</b>	0,03	0,03	0,02	<b>0,08</b>	<b>23,45</b>	VI
0,02	<b>2,83</b>	0,05	0,01	—	<b>0,06</b>	<b>25,80</b>	VII
0,05	<b>3,57</b>	0,06	0,07	0,04	<b>0,16</b>	<b>30,88</b>	VIII
<b>Ouvriers du jour · Operai all'esterno</b>							
0,02	<b>0,54</b>	0,06	0,04	0,13	<b>0,23</b>	<b>15,29</b>	1955
0,01	<b>0,01</b>	0,07	0,04	0,09	<b>0,20</b>	<b>15,10</b>	1956
0,00	<b>0,00</b>	0,06	0,10	0,10	<b>0,26</b>	<b>15,52</b>	1957
0,01	<b>0,01</b>	0,17	0,13	0,00	<b>0,31</b>	<b>14,64</b>	1958
0,01	<b>0,55</b>	0,66	0,00	0,00	<b>0,67</b>	<b>15,28</b>	1959
—	<b>0,79</b>	—	—	—	—	<b>10,65</b>	XI 1959
0,00	<b>0,23</b>	2,99	0,01	—	<b>3,00</b>	<b>16,85</b>	XII
—	<b>0,45</b>	1,66	—	—	<b>1,66</b>	<b>14,68</b>	I 1960
0,01	<b>1,44</b>	—	—	—	—	<b>13,13</b>	II
0,00	<b>5,96</b>	—	—	0,00	<b>0,00</b>	<b>17,47</b>	III
0,01	<b>4,58</b>	—	—	—	—	<b>15,27</b>	IV
0,02	<b>2,95</b>	—	—	—	—	<b>14,38</b>	V
0,02	<b>4,46</b>	0,03	—	0,00	<b>0,03</b>	<b>17,68</b>	VI
0,01	<b>2,83</b>	0,04	—	—	<b>0,04</b>	<b>21,35</b>	VII
0,00	<b>3,24</b>	0,07	0,01	0,00	<b>0,09</b>	<b>26,77</b>	VIII
<b>Ouvriers du fond et du jour · Operai all'interno e all'esterno</b>							
0,04	<b>0,60</b>	0,06	0,13	0,16	<b>0,35</b>	<b>18,70</b>	1955
0,03	<b>0,03</b>	0,08	0,18	0,12	<b>0,38</b>	<b>18,36</b>	1956
0,02	<b>0,02</b>	0,07	0,30	0,12	<b>0,48</b>	<b>19,04</b>	1957
0,04	<b>0,04</b>	0,20	0,34	0,02	<b>0,55</b>	<b>17,64</b>	1958
0,03	<b>0,53</b>	0,93	0,01	0,01	<b>0,95</b>	<b>18,01</b>	1959
0,01	<b>0,65</b>	—	0,01	0,01	<b>0,02</b>	<b>12,37</b>	XI 1959
0,01	<b>0,18</b>	4,59	0,01	—	<b>4,60</b>	<b>19,16</b>	XII
0,01	<b>0,35</b>	2,42	0,02	—	<b>2,43</b>	<b>16,75</b>	I 1960
0,02	<b>1,39</b>	—	0,00	—	<b>0,00</b>	<b>15,26</b>	II
0,02	<b>6,32</b>	0,01	0,01	0,01	<b>0,02</b>	<b>19,53</b>	III
0,03	<b>4,84</b>	—	—	—	—	<b>19,05</b>	IV
0,01	<b>2,93</b>	—	0,01	—	<b>0,01</b>	<b>18,12</b>	V
0,08	<b>4,62</b>	0,03	0,02	0,01	<b>0,07</b>	<b>21,76</b>	VI
0,01	<b>2,83</b>	0,05	0,00	—	<b>0,05</b>	<b>24,49</b>	VII
0,04	<b>3,47</b>	0,06	0,05	0,03	<b>0,14</b>	<b>29,67</b>	VIII

Absences dans les entreprises minières  
en % des présences possibles (a) pendant les jours ouvrables

Période Periodo	motifs personnels · per motivi personali							motifs économiques per motivi economici	
	Maladie Malattia	Accidents du travail Infortuni sul lavoro	Absences justifiées Assenze giustificate	Absences non justifiées Assenze non giustificate	Congés normaux Ferie normali	Autres absences payées Altre assenze retribuite	Total Totale	Manque de débouchés Deficienza di mercati	Manque de moyens de transport Deficienza di mezzi di trasporto
<b>Ouvriers du fond · Operai all'interno</b>									
1955	6,20	2,18	2,03	4,02	4,64	0,01	19,08	—	—
1956	5,91	2,12	1,09	3,71	4,66	0,08	17,57	—	—
1957	7,22	2,19	0,72	3,64	4,52	0,10	18,39	—	—
1958	4,08	2,03	0,41	1,99	4,63	0,11	13,27	18,95	—
1959	5,99	2,73	1,17	2,28	5,03	0,14	17,35	0,00	—
1959 XI	5,28	2,74	0,65	2,72	1,27	0,09	12,74	—	—
XII	5,59	2,37	7,71	2,61	1,63	0,23	20,14	—	—
1960 I	7,78	2,37	3,86	2,73	2,50	0,19	19,44	—	—
II	7,82	3,11	0,19	2,23	4,60	0,15	18,11	—	—
III	5,96	2,50	0,72	2,26	4,34	0,21	15,98	—	—
IV	6,36	2,40	0,21	1,70	5,54	0,19	16,40	—	—
V	6,81	2,88	0,23	2,17	4,72	0,15	16,97	—	—
VI	6,97	2,55	0,32	1,85	6,46	0,10	18,25	—	—
VII	7,39	2,92	0,40	2,18	7,82	0,03	20,74	—	—
VIII	7,00	3,23	0,58	1,95	7,20	0,09	20,04	—	—
<b>Ouvriers du jour · Operai all'esterno</b>									
1955	3,87	0,61	1,39	1,61	4,26	0,19	11,93	—	—
1956	3,00	0,46	0,54	0,57	4,52	0,05	9,14	—	—
1957	2,80	0,52	0,43	0,65	4,35	0,07	8,81	1,19	—
1958	2,10	0,55	0,30	0,77	3,93	0,08	7,74	18,93	—
1959	2,47	0,77	0,87	0,58	5,77	0,13	10,58	1,58	—
1959 XI	2,17	0,90	0,57	0,51	2,74	0,06	6,96	1,21	—
XII	2,45	0,39	4,35	0,63	4,13	0,17	12,12	1,19	—
1960 I	3,84	0,34	2,39	0,89	3,15	0,14	10,74	1,39	—
II	2,67	0,43	0,17	0,94	3,32	0,10	7,63	1,01	—
III	2,71	0,80	0,95	0,96	3,49	0,14	9,04	0,91	—
IV	2,41	0,72	0,70	1,38	4,20	0,18	9,59	1,24	—
V	2,86	1,11	0,38	1,31	4,23	0,14	10,03	1,05	—
VI	3,62	1,37	0,30	1,19	5,07	0,17	11,71	0,97	—
VII	3,22	1,13	0,50	1,48	5,63	0,00	11,96	0,92	—
VIII	3,38	1,29	0,47	1,20	6,43	0,11	12,88	0,43	—
<b>Ouvriers du fond et du jour · Operai all'interno e all'esterno</b>									
1955	5,48	1,69	1,83	3,27	4,53	0,06	16,86	—	—
1956	5,23	1,73	0,96	2,98	4,63	0,07	15,60	—	—
1957	6,18	1,80	0,65	2,94	4,48	0,10	16,14	0,28	—
1958	3,57	1,65	0,38	1,67	4,45	0,10	11,83	18,95	—
1959	5,03	2,20	1,09	1,82	5,23	0,14	15,51	0,43	—
1959 XI	4,40	2,22	0,62	2,10	1,68	0,08	11,11	0,34	—
XII	4,70	1,81	6,76	2,05	2,33	0,21	17,87	0,34	—
1960 I	6,68	1,81	3,45	2,22	2,68	0,18	17,02	0,39	—
II	6,37	2,36	0,19	1,87	4,24	0,13	15,16	0,28	—
III	4,77	1,88	0,80	1,78	4,02	0,18	13,44	0,33	—
IV	4,93	1,80	0,39	1,58	5,05	0,19	13,93	0,45	—
V	5,39	2,25	0,29	1,86	4,54	0,15	14,48	0,38	—
VI	5,76	2,13	0,31	1,61	5,96	0,13	15,90	0,35	—
VII	5,90	2,28	0,44	1,93	7,04	0,02	17,61	0,33	—
VIII	5,73	2,55	0,54	1,68	6,93	0,09	17,51	0,15	—

(a) Présences possibles = présences + absences · Presenze possibili = presenze + assenze

(b) Funérailles, cérémonies commémoratives · Funerali, cerimonie commemorative



**Assenze nell'esercizio di miniera**  
in % delle presenze possibili (a) durante i giorni lavorativi

33 C

et techniques e tecnici		motifs divers • per motivi vari					Total général Totale generale	Période Periodo
Motifs d'ordre technique Motivi d'ordine tecnico	Total Totale	Fêtes locales Feste locali	Jours de repos (b) Giorni di riposo	Grèves collectives Scioperi collettivi	Autres motifs (b) Altri motivi	Total Totale		
<b>Ouvriers du fond • Operai all'interno</b>								
0,37	0,37	0,02	—	1,54	—	1,56	21,01	1955
0,01	0,01	0,01	—	1,43	—	1,44	19,02	1956
0,05	0,05	0,02	—	2,24	—	2,26	20,70	1957
—	18,95	0,14	—	1,18	—	1,32	33,53	1958
—	0,00	0,00	—	3,74	—	3,74	21,09	1959
—	—	—	—	—	—	—	12,74	XI 1959
—	—	—	—	—	—	—	20,14	XII
—	—	—	—	—	—	—	19,44	I 1960
—	—	—	—	—	—	—	18,11	II
—	—	—	0,27	—	—	0,27	16,25	III
—	—	—	—	—	—	—	16,40	IV
—	—	—	—	2,98	—	2,98	19,95	V
—	—	—	—	3,21	—	3,21	21,47	VI
—	—	—	—	2,80	—	2,80	23,54	VII
—	—	—	0,22	3,05	—	3,27	23,31	VIII
<b>Ouvriers du jour • Operai all'esterno</b>								
0,63	0,63	0,03	—	0,95	—	0,98	13,54	1955
—	—	0,00	—	0,79	—	0,79	9,93	1956
0,01	1,20	0,03	—	0,66	—	0,69	10,70	1957
0,00	18,93	0,06	—	0,35	—	0,41	27,08	1958
—	1,58	0,01	—	1,73	—	1,74	13,90	1959
—	1,21	—	—	—	—	—	8,17	XI 1959
—	1,19	—	—	—	—	—	13,31	XII
—	1,39	—	—	—	—	—	12,13	I 1960
—	1,01	—	—	—	—	—	8,64	II
—	0,91	—	0,49	—	—	0,49	10,43	III
—	1,24	—	—	—	—	—	10,83	IV
—	1,05	—	—	1,56	—	1,56	12,64	V
—	0,97	—	—	1,68	—	1,68	14,37	VI
—	0,92	—	—	1,27	—	1,27	14,15	VII
—	0,43	—	0,24	1,88	—	2,13	15,43	VIII
<b>Ouvriers du fond et du jour • Operai all'interno e all'esterno</b>								
0,45	0,45	0,02	—	1,36	—	1,38	18,69	1955
0,01	0,01	0,01	—	1,28	—	1,29	16,90	1956
0,04	0,32	0,02	—	1,87	—	1,89	18,35	1957
0,00	18,95	0,12	—	0,96	—	1,08	31,85	1958
—	0,43	0,00	—	3,19	—	3,19	19,13	1959
—	0,34	—	—	—	—	—	11,45	XI 1959
—	0,34	—	—	—	—	—	18,21	XII
—	0,39	—	—	—	—	—	17,40	I 1960
—	0,28	—	—	—	—	—	15,44	II
—	0,33	—	0,35	—	—	0,35	14,12	III
—	0,45	—	—	—	—	—	14,38	IV
—	0,38	—	—	2,47	—	2,47	17,33	V
—	0,35	—	—	2,66	—	2,66	18,91	VI
—	0,33	—	—	2,25	—	2,25	20,19	VII
—	0,15	—	0,23	2,64	—	2,87	20,54	VIII

Absences dans les entreprises minières  
en % des présences possibles (a) pendant les jours ouvrables

Période <i>Periodo</i>	motifs personnels · per motivi personali							motifs économiques per motivi economici	
	Maladie <i>Malattia</i>	Accidents du travail <i>Infortuni sul lavoro</i>	Absences justifiées <i>Assenze giustificate</i>	Absences non justifiées <i>Assenze non giustificate</i>	Congés normaux <i>Ferie normali</i>	Autres absences payées <i>Altre assenze retribuite</i>	Total <i>Totale</i>	Manque de débouchés <i>Deficienza di mercati</i>	Manque de moyens de transport <i>Deficienza di mezzi di trasporto</i>
	Ouvriers du fond · Operai all'interno								
1955	6,98	1,93	0,28	0,31	4,67	0,29	14,46	—	—
1956	7,24	1,84	0,31	0,40	5,30	0,29	15,38	—	—
1957	7,64	1,80	0,38	0,40	5,36	0,29	15,87	—	—
1958	6,32	1,76	0,33	0,28	5,35	0,31	14,36	—	—
1959	6,67	1,65	0,24	0,18	5,45	0,28	14,47	—	—
1959 XI	6,65	1,47	0,24	0,10	2,01	0,26	10,74	—	—
XII	6,30	1,59	0,28	0,15	6,63	0,27	15,22	—	—
1960 I	6,07	1,42	0,10	0,09	6,53	0,23	14,45	—	—
II	8,92	1,43	0,10	0,11	6,72	0,31	17,59	—	—
III	7,76	1,52	0,08	0,22	5,74	0,26	15,58	—	—
IV	6,48	1,54	0,17	0,14	4,36	0,24	12,94	—	—
V	6,48	1,64	0,10	0,19	5,44	0,31	14,15	—	—
VI	6,65	1,71	0,16	0,23	6,75	0,29	15,80	—	—
VII	6,54	1,48	0,19	0,19	5,63	0,25	14,27	—	—
VIII	6,92	1,55	0,31	0,22	10,69	0,24	19,93	—	—
	Ouvriers du jour · Operai all'esterno								
1955	5,08	0,77	0,28	0,09	4,25	0,28	10,75	—	—
1956	5,12	0,67	0,37	0,09	5,04	0,25	11,54	—	—
1957	5,52	0,67	0,34	0,10	5,21	0,25	12,10	—	—
1958	4,86	0,65	0,30	0,09	5,23	0,27	11,39	—	—
1959	5,06	0,58	0,26	0,06	5,20	0,27	11,44	—	—
1959 XI	5,11	0,50	0,28	0,04	2,47	0,23	8,63	—	—
XII	5,19	0,61	0,29	0,06	7,12	0,25	13,52	—	—
1960 I	5,44	0,48	0,19	0,05	5,69	0,22	12,06	—	—
II	7,88	0,43	0,16	0,04	5,78	0,27	14,57	—	—
III	6,11	0,41	0,20	0,07	4,43	0,23	11,44	—	—
IV	4,65	0,42	0,20	0,05	3,47	0,39	9,18	—	—
V	4,45	0,43	0,20	0,06	4,28	0,30	9,70	—	—
VI	4,04	0,38	0,22	0,06	5,05	0,34	10,09	—	—
VII	4,10	0,49	0,25	0,06	5,24	0,49	10,63	—	—
VIII	4,36	0,48	0,35	0,07	13,29	0,24	18,80	—	—
	Ouvriers du fond et du jour · Operai all'interno e all'esterno								
1955	6,31	1,53	0,28	0,23	4,53	0,29	13,17	—	—
1956	6,52	1,44	0,33	0,29	5,21	0,28	14,07	—	—
1957	6,93	1,42	0,37	0,30	5,31	0,28	14,60	—	—
1958	5,82	1,38	0,32	0,22	5,31	0,30	13,35	—	—
1959	6,11	1,27	0,24	0,14	5,37	0,28	13,40	—	—
1959 XI	6,10	1,12	0,26	0,08	2,18	0,25	10,00	—	—
XII	5,91	1,24	0,28	0,12	6,81	0,26	14,62	—	—
1960 I	5,85	1,10	0,13	0,07	6,24	0,23	13,63	—	—
II	8,56	1,08	0,12	0,08	6,40	0,29	16,55	—	—
III	7,17	1,12	0,12	0,17	5,28	0,25	14,11	—	—
IV	5,85	1,15	0,18	0,11	4,05	0,30	11,64	—	—
V	5,77	1,22	0,13	0,14	5,03	0,30	12,60	—	—
VI	5,69	1,23	0,18	0,17	6,13	0,31	13,71	—	—
VII	5,71	1,14	0,21	0,14	5,50	0,33	13,03	—	—
VIII	6,05	1,19	0,32	0,17	11,57	0,24	19,55	—	—

(a) Présences possibles = présences + absences · Presenze possibili = presenze + assenze

(b) Compensatoire de la diminution de la durée du travail · Compensativo della diminuzione della durata del lavoro

(c) Funérailles, cérémonies commémoratives · Funerali, cerimonie commemorative

**Assenze nell'esercizio di miniera**  
in % delle presenze possibili (a) durante i giorni lavorativi

34

C

et techniques e tecnici		motifs divers · per motivi vari					Total général Totale generale	Période Periodo
Motifs d'ordre technique Motivi d'ordine tecnico	Total Totale	Fêtes locales Feste locali	Jours de repos (b) Giorni di riposo	Grèves collectives Scioperi collettivi	Autres motifs (c) Altri motivi	Total Totale		
<b>Ouvriers du fond · Operai all'interno</b>								
—	—	—	—	—	—	—	14,46	1955
—	—	—	—	—	—	—	15,38	1956
—	—	—	2,64	—	0,00	2,64	18,51	1957
—	—	—	3,96	—	—	3,96	18,32	1958
—	—	—	4,92	—	—	4,92	19,39	1959
—	—	—	8,00	—	—	8,00	18,73	XI 1959
—	—	—	4,17	—	—	4,17	19,39	XII
—	—	—	8,05	—	—	8,05	22,50	I 1960
—	—	—	8,00	—	—	8,00	25,59	II
—	—	—	3,85	—	—	3,85	19,42	III
—	—	—	4,17	—	—	4,17	17,11	IV
—	—	—	—	—	—	—	14,15	V
—	—	—	4,00	—	—	4,00	19,88	VI
—	—	—	7,69	—	—	7,69	21,96	VII
—	—	—	3,85	—	—	3,85	23,78	VIII
<b>Ouvriers du jour · Operai all'esterno</b>								
—	—	—	—	—	—	—	10,75	1955
—	—	—	—	—	—	—	11,54	1956
—	—	—	—	—	0,00	0,00	12,10	1957
—	—	—	—	—	—	—	11,39	1958
—	—	—	0,99	—	—	0,99	12,43	1959
—	—	—	4,04	—	—	4,04	12,67	XI 1959
—	—	—	—	—	—	—	13,52	XII
—	—	—	4,21	—	—	4,21	16,27	I 1960
—	—	—	4,17	—	—	4,17	18,74	II
—	—	—	3,85	—	—	3,85	15,29	III
—	—	—	—	—	—	—	9,18	IV
—	—	—	—	—	—	—	9,70	V
—	—	—	—	—	—	—	10,09	VI
—	—	—	4,00	—	—	4,00	14,63	VII
—	—	—	—	—	—	—	18,80	VIII
<b>Ouvriers du fond et du jour · Operai all'interno e all'esterno</b>								
—	—	—	—	—	—	—	13,17	1955
—	—	—	—	—	—	—	14,07	1956
—	—	—	1,75	—	0,00	1,75	16,35	1957
—	—	—	2,61	—	—	2,61	15,96	1958
—	—	—	3,53	—	—	3,53	16,93	1959
—	—	—	6,59	—	—	6,59	16,57	XI 1959
—	—	—	2,69	—	—	2,69	17,30	XII
—	—	—	6,72	—	—	6,72	20,35	I 1960
—	—	—	6,67	—	—	6,67	23,22	II
—	—	—	3,85	—	—	3,85	17,96	III
—	—	—	2,74	—	—	2,74	14,42	IV
—	—	—	—	—	—	—	12,60	V
—	—	—	2,53	—	—	2,53	16,24	VI
—	—	—	6,43	—	—	6,43	19,47	VII
—	—	—	2,55	—	—	2,55	22,10	VIII

C 35

Absences dans les entreprises minières  
en % des présences possibles (a) pendant les jours ouvrables

Bassin <i>Bacino</i>	Période <i>Periodo</i>	motifs personnels · <i>per motivi personali</i>						motifs économiques <i>per motivi economici</i>		
		Maladie <i>Malattia</i>	Accidents du travail <i>Infurtuni sul lavoro</i>	Absences justifiées <i>Assenze giustificate</i>	Absences non justifiées <i>Assenze non giustificate</i>	Congés normaux <i>Ferie normali</i>	Autres absences payées <i>Altre assenze retribuite</i>	Total <i>Totale</i>	Manque de débouchés <i>Deficienza di mercati</i>	Manque de moyens de transport <i>Deficienza di mezzi di trasporto</i>
<b>Ruhr</b>										
Fond/Interno	1957	6,61	2,66	0,80	0,58	5,68	0,19	16,53	—	—
	1958	5,92	2,91	0,63	0,35	5,91	0,19	15,91	2,28	—
	1959	5,64	2,66	0,57	0,20	6,11	0,19	15,37	3,10	—
Jour/Esterno	1957	5,47	0,86	0,44	0,07	5,68	0,13	12,65	—	—
	1958	5,36	0,91	0,37	0,06	5,74	0,16	12,59	1,76	—
	1959	5,07	0,83	0,40	0,04	5,78	0,18	12,30	2,25	—
Fond et Jour Interno e esterno	1957	6,32	2,20	0,71	0,45	5,68	0,18	15,55	—	—
	1958	5,78	2,40	0,56	0,28	5,87	0,18	15,07	2,15	—
	1959	5,49	2,18	0,53	0,16	6,02	0,19	14,56	2,88	—
<b>Aix-la-Chapelle/ Aquisgrana</b>										
Fond/Interno	1957	6,97	2,41	1,17	1,16	5,27	0,09	17,08	—	—
	1958	6,68	2,66	0,83	0,89	5,30	0,08	16,64	0,47	—
	1959	6,91	2,50	0,77	0,48	5,74	0,08	16,48	0,68	—
Jour/Esterno	1957	4,76	0,68	0,63	0,14	5,45	0,06	11,72	—	—
	1958	5,20	0,78	0,54	0,09	5,57	0,08	12,25	0,35	—
	1959	5,05	0,78	0,47	0,05	5,54	0,09	11,98	0,48	—
Fond et Jour Interno e esterno	1957	6,44	1,99	1,04	0,92	5,32	0,09	15,79	—	—
	1958	6,33	2,21	0,76	0,70	5,52	0,08	15,59	0,44	—
	1959	6,49	2,11	0,70	0,39	5,69	0,08	15,46	0,63	—
<b>Basse-Saxe/ Bassa Sassonia</b>										
Fond/Interno	1957	5,81	1,77	0,32	0,05	5,86	0,07	13,88	—	—
	1958	5,07	2,30	0,25	0,05	5,86	0,08	13,62	0,00	—
	1959	4,34	1,98	0,30	0,03	6,38	0,07	13,10	1,26	—
Jour/Esterno	1957	5,14	0,78	0,42	0,01	5,62	0,06	12,02	—	—
	1958	5,49	0,72	0,35	0,01	5,84	0,08	12,48	0,00	—
	1959	4,94	0,79	0,31	0,01	5,82	0,11	11,97	0,84	—
Fond et Jour Interno e esterno	1957	5,63	1,51	0,35	0,04	5,80	0,07	13,39	—	—
	1958	5,17	1,90	0,28	0,04	5,86	0,08	13,33	0,00	—
	1959	4,50	1,66	0,30	0,02	6,23	0,08	12,80	1,15	—
<b>Sarre</b>										
Fond/Interno	1957	7,64	2,23	0,13	0,61	7,58	0,32	18,50	—	—
	1958	7,51	2,52	0,14	0,42	7,50	0,30	18,39	1,06	—
	1959	6,39	2,46	0,14	0,17	7,72	0,29	17,18	4,64	—
Jour/Esterno	1957	5,21	0,66	0,13	0,25	6,90	0,16	13,30	—	—
	1958	5,75	0,78	0,13	0,22	7,18	0,18	14,23	0,64	—
	1959	5,36	0,69	0,11	0,08	7,19	0,19	13,61	3,44	—
Fond et Jour Interno e esterno	1957	6,80	1,69	0,13	0,48	7,35	0,27	16,72	—	—
	1958	6,93	1,95	0,13	0,36	7,40	0,26	17,03	0,92	—
	1959	6,08	1,93	0,13	0,14	7,56	0,26	16,11	4,28	—
<b>Campine</b>										
Fond/Interno	1957	7,28	1,69	0,43	3,54	4,38	0,52	17,84	—	—
	1958	6,91	1,66	0,39	2,71	5,11	0,50	17,29	3,98	—
	1959	6,00	1,26	0,35	1,65	6,05	0,49	15,78	16,63	—
Jour/Esterno	1957	2,71	0,30	0,44	0,77	3,29	0,57	8,08	—	—
	1958	2,41	0,28	0,35	0,34	3,62	0,57	7,58	3,65	—
	1959	2,57	0,23	0,38	0,19	4,30	0,53	8,00	14,63	—
Fond et Jour Interno e esterno	1957	6,20	1,36	0,43	2,88	4,12	0,53	15,52	—	—
	1958	5,90	1,35	0,38	2,18	4,78	0,52	15,10	3,91	—
	1959	5,16	1,02	0,36	1,31	5,64	0,50	13,99	16,17	—

(a) Présences possibles = Présences + absences · *Presenze possibili = presenze + assenze*(b) Compensatoire de la diminution de la durée du travail · *Compensativo della diminuzione della durata del lavoro*(c) Allemagne seulement · *Per la Germania solamente*(d) Funérailles, cérémonies commémoratives · *Funerali, cerimonie commemorative*

Assenze nell'esercizio di miniera  
in % delle presenze possibili (a) durante i giorni lavorativi

35

C

et techniques e tecnici		motifs divers · per motivi vari						Total général Totale generale	Période Periodo	Bassin Bacino	
Motifs d'ordre technique Motivi d'ordine tecnico	Total Totale	Fêtes locales Feste locali	Jours de repos (b) Giorni di riposo (b)	Temps libre (c) Tempo libero (c)	Grèves collectives Scioperi collettivi	Autres motifs (d) Altri motivi (d)	Total Totale				
0,44	0,44	—	3,01	0,31	—	—	3,32	20,29	1957	<b>Ruhr</b> Fond/Interno	
0,47	2,75	—	3,48	0,30	—	—	3,78	22,44	1958		
0,45	3,55	—	9,30	0,10	—	—	9,40	28,33	1959		
0,07	0,07	—	2,75	—	—	—	2,75	15,47	1957		Jour/Esterno
0,09	1,85	—	3,17	—	—	—	3,17	17,61	1958		
0,08	2,33	—	9,26	—	—	—	9,26	23,89	1959		
0,34	0,34	—	2,94	0,23	—	—	3,17	19,06	1957		Fond et Jour Interno e esterno
0,37	2,52	—	3,40	0,22	—	—	3,62	21,22	1958		
0,36	3,23	—	9,29	0,07	—	—	9,37	27,16	1959		
0,05	0,05	—	2,84	0,04	—	—	2,88	20,01	1957		<b>Aix-la-Chapelle/ Aquisgrana</b> Fond/Interno
0,11	0,58	—	3,42	0,05	—	—	3,47	20,69	1958		
0,13	0,80	—	8,56	0,01	—	—	8,57	25,85	1959		
0,01	0,01	—	2,60	—	—	—	2,60	14,32	1957	Jour/Esterno	
0,03	0,38	—	3,18	—	—	—	3,18	15,81	1958		
0,07	0,56	—	8,13	—	—	—	8,13	20,67	1959		
0,04	0,04	—	2,78	0,03	—	—	2,81	18,64	1957	Fond et Jour Interno e esterno	
0,09	0,53	—	3,36	0,04	—	—	3,40	19,52	1958		
0,11	0,75	—	8,46	0,01	—	—	8,47	24,68	1959		
0,33	0,33	—	2,70	—	—	—	2,70	16,90	1957	<b>Basse-Saxe/ Bassa Sassonia</b> Fond/Interno	
0,32	0,32	—	3,55	—	—	—	3,55	17,48	1958		
0,22	1,48	—	8,87	—	—	—	8,87	23,44	1959		
0,01	0,01	—	2,72	—	—	—	2,72	14,76	1957		Jour/Esterno
0,00	0,00	—	3,46	—	—	—	3,46	15,95	1958		
0,00	0,85	—	8,52	—	—	—	8,52	21,34	1959		
0,24	0,24	—	2,71	—	—	—	2,71	16,34	1957		Fond et Jour Interno e esterno
0,24	0,24	—	3,52	—	—	—	3,52	17,10	1958		
0,16	1,31	—	8,77	—	—	—	8,77	22,89	1959		
0,06	0,06	0,06	—	—	0,09	0,93	1,07	19,63	1957		<b>Sarre</b> Fond/Interno
0,01	1,07	0,00	2,11	—	—	0,01	2,12	21,58	1958		
0,10	4,73	—	2,46	—	—	0,01	2,47	24,38	1959		
0,02	0,02	0,04	—	—	0,03	0,65	0,72	14,04	1957	Jour/Esterno	
0,00	0,64	—	1,94	—	—	0,01	1,95	16,81	1958		
0,05	3,50	—	2,20	—	—	0,00	2,20	19,31	1959		
0,04	0,04	0,05	—	—	0,07	0,83	0,95	17,71	1957	Fond et Jour Interno e esterno	
0,01	0,93	0,00	2,06	—	—	0,01	2,06	20,02	1958		
0,09	4,36	—	2,39	—	—	0,00	2,39	22,86	1959		
0,03	0,03	—	5,41	—	0,28	—	5,69	23,55	1957	<b>Campine</b> Fond/Interno	
0,11	4,09	—	5,24	—	—	—	5,24	26,62	1958		
—	16,63	—	4,43	—	—	—	4,43	36,84	1959		
—	—	—	4,76	—	0,36	—	5,12	13,20	1957		Jour/Esterno
0,08	3,73	—	4,81	—	—	—	4,81	16,11	1958		
—	14,63	—	3,85	—	—	—	3,85	26,48	1959		
0,02	0,02	—	5,26	—	0,30	—	5,55	21,10	1957		Fond et Jour Interno e esterno
0,10	4,01	—	5,14	—	—	—	5,14	24,25	1958		
—	16,17	—	4,30	—	—	—	4,30	34,45	1959		

C 36

Absences dans les entreprises minières  
en % des présences possibles (a) pendant les jours ouvrables

Bassin Bacino	Période Periodo	motifs personnels · per motivi personali							motifs économiques per motivi economici	
		Maladie Malattia	Accidents du travail Infortuni sul lavoro	Absences justifiées Assenze giustificate	Absences non justifiées Assenze non giustificate	Congés normaux Ferie normali	Autres absences payées Altri assenze retribuite	Total	Manque de débouchés Deficienza di mercati	Manque de moyens de transport Deficienza di mezzi di trasporto
<b>Sud de la Belgique/ Sud del Belgio</b>										
Fond/Interno	1957	7,87	3,29	0,76	4,07	3,37	0,79	20,15	—	—
	1958	8,39	2,90	0,56	3,05	3,79	0,64	19,33	5,96	—
	1959	11,50	2,57	0,52	2,29	4,03	0,72	21,63	12,72	—
Jour/Esterno	1957	4,78	0,79	0,82	0,85	2,68	0,81	10,74	—	—
	1958	4,76	0,76	0,65	0,77	2,86	0,65	10,46	5,15	—
	1959	6,13	0,73	0,62	0,63	2,88	0,71	11,71	10,77	—
Fond et Jour Interno e esterno	1957	7,12	2,68	0,78	3,29	3,20	0,79	17,86	—	—
	1958	7,51	2,38	0,58	2,50	3,57	0,64	17,17	5,76	—
	1959	10,17	2,11	0,54	1,88	3,74	0,72	19,17	12,24	—
<b>Nord/Pas-de-Calais</b>										
Fond/Interno	1957	8,88	2,70	0,17	1,55	7,25	—	20,55	—	—
	1958	7,32	2,61	0,22	1,41	7,08	—	18,64	—	—
	1959	6,87	2,56	0,20	1,26	7,26	—	18,14	—	—
Jour/Esterno	1957	6,17	0,88	0,06	0,19	7,72	—	15,03	—	—
	1958	5,30	0,83	0,07	0,19	7,67	—	14,06	—	—
	1959	4,95	0,81	0,06	0,10	7,97	—	13,89	—	—
Fond et Jour Interno e esterno	1957	8,08	2,17	0,14	1,15	7,39	—	18,93	—	—
	1958	6,74	2,10	0,18	1,06	7,25	—	17,32	—	—
	1959	6,32	2,06	0,16	0,94	7,46	—	16,94	—	—
<b>Lorraine/Lorena</b>										
Fond/Interno	1957	5,20	3,90	0,30	1,56	6,77	—	17,73	—	—
	1958	4,31	3,63	0,29	1,11	7,08	—	16,42	—	—
	1959	3,89	3,02	0,33	0,79	7,22	—	15,26	0,81	—
Jour/Esterno	1957	4,78	1,65	0,16	0,37	7,57	—	14,53	—	—
	1958	4,12	1,48	0,16	0,32	7,55	—	13,63	—	—
	1959	3,95	1,34	0,20	0,24	7,61	—	13,35	0,72	—
Fond et Jour Interno e esterno	1957	5,07	3,23	0,26	1,21	7,01	—	16,78	—	—
	1958	4,26	3,02	0,25	0,89	7,21	—	15,62	—	—
	1959	3,91	2,53	0,29	0,63	7,34	—	14,70	0,78	—
<b>Centre Midi</b>										
Fond/Interno	1957	7,37	4,61	0,27	0,69	7,20	—	20,15	—	—
	1958	6,04	4,34	0,36	0,55	7,22	—	18,51	—	—
	1959	6,01	3,76	0,26	0,42	7,48	—	17,92	1,42	0,00
Jour/Esterno	1957	6,66	1,66	0,21	0,17	7,55	—	16,25	—	—
	1958	5,84	1,56	0,19	0,16	7,57	—	15,33	—	—
	1959	5,56	1,40	0,16	0,10	7,67	—	14,89	1,56	—
Fond et Jour Interno e esterno	1957	7,14	3,67	0,25	0,53	7,31	—	18,90	—	—
	1958	5,98	3,45	0,30	0,42	7,33	—	17,50	—	—
	1959	5,86	3,00	0,22	0,32	7,54	—	16,94	1,47	0,00
<b>Sulcis</b>										
Fond/Interno	1957	6,97	2,09	0,72	3,84	4,58	0,10	18,30	—	—
	1958	3,75	1,91	0,38	2,12	4,63	0,11	12,90	20,22	—
	1959	5,74	2,65	1,15	2,47	5,06	0,15	17,25	—	—
Jour/Esterno	1957	2,73	0,53	0,47	0,75	4,31	0,07	8,86	—	—
	1958	1,96	0,52	0,30	0,89	3,81	0,09	7,57	20,74	—
	1959	2,37	0,85	0,99	0,70	5,70	0,14	10,82	—	—
Fond et Jour Interno e esterno	1957	6,04	1,74	0,67	3,16	4,52	0,10	16,23	—	—
	1958	3,31	1,57	0,36	1,82	4,43	0,11	11,60	20,34	—
	1959	4,90	2,20	1,14	2,03	5,23	0,14	15,65	—	—

(a) Présences possibles = présences + absences · Presenze possibili = presenze + assenze

(b) Compensatoire de la diminution de la durée du travail · Compensativo della diminuzione della durata del lavoro

(c) Funérailles, cérémonies commémoratives · Funerali, cerimonie commemorative

Assenze nell'esercizio di miniera  
in % delle presenze possibili (a) durante i giorni lavorativi

36 C

et techniques e tecnici		motifs divers · per motivi vari						Total général Totale generale	Période Periodo	Bassin Bacino	
Motifs d'ordre technique Motivi d'ordine tecnico	Total	Fetes locales Feste locali	Jours de repos (b) Giorni di riposo (b)	Temps libre Tempo libero	Greves collectives Scioperi collettivi	Autres motifs (c) Altri motivi (c)	Total				Totale
0,26	0,26	0,07	4,67	—	0,66	—	5,40	25,82	1957	<b>Sud de la Belgique/ Sud del Belgio</b> Fond/Interno	
0,76	6,72	0,02	5,42	—	0,67	—	6,11	32,17	1958		
0,28	13,00	0,04	4,39	—	1,76	—	6,20	40,83	1959		
0,12	0,12	0,06	4,10	—	0,40	—	4,56	15,42	1957		Jour/Esterno
0,58	5,73	0,02	4,74	—	0,49	—	5,25	21,44	1958		
0,26	11,03	0,04	3,86	—	1,50	—	5,41	28,14	1959		
0,22	0,22	0,07	4,53	—	0,60	—	5,20	23,28	1957		Fond et Jour Interno e esterno
0,72	6,48	0,02	5,25	—	0,63	—	5,90	29,56	1958		
0,27	12,51	0,04	4,26	—	1,70	—	6,00	37,68	1959		
0,01	0,01	—	—	—	0,21	0,01	0,22	20,77	1957		<b>Nord/Pas-de-Calais</b> Fond/Interno
0,01	0,01	—	—	—	0,39	—	0,39	19,04	1958		
0,00	0,00	0,69	—	—	0,00	—	0,69	18,83	1959		
0,00	0,00	—	—	—	0,02	0,00	0,03	15,05	1957	Jour/Esterno	
0,00	0,00	—	—	—	0,07	—	0,07	14,12	1958		
0,00	0,00	0,25	—	—	0,00	—	0,25	14,14	1959		
0,00	0,00	—	—	—	0,16	0,08	0,16	19,10	1957	Fond et Jour Interno e esterno	
0,01	0,01	—	—	—	0,29	—	0,29	17,62	1958		
0,00	0,00	0,56	—	—	0,00	—	0,57	17,51	1959		
0,00	0,00	0,24	—	—	0,48	0,59	1,31	19,04	1957	<b>Lorraine/Lorena</b> Fond/Interno	
0,10	0,10	0,88	—	—	0,29	0,02	1,21	17,72	1958		
0,15	0,96	2,27	—	—	—	0,01	2,28	18,50	1959		
0,00	0,00	0,20	—	—	0,20	0,49	0,89	15,42	1957		Jour/Esterno
0,03	0,03	0,77	—	—	0,10	0,01	0,87	14,53	1958		
0,05	0,77	1,85	—	—	—	0,00	1,85	15,97	1959		
0,00	0,00	0,23	—	—	0,40	0,56	1,18	17,97	1957		Fond et Jour Interno e esterno
0,08	0,08	0,85	—	—	0,24	0,02	1,11	16,81	1958		
0,12	0,90	2,15	—	—	—	0,01	2,61	17,76	1959		
0,09	0,09	0,14	—	—	0,71	0,05	0,90	21,14	1957		<b>Centre Midi</b> Fond/Interno
0,15	0,15	0,17	—	—	0,60	0,07	0,84	19,51	1958		
0,06	1,48	0,97	—	—	0,05	0,06	1,08	20,48	1959		
0,02	0,02	0,10	—	—	0,21	0,03	0,34	16,61	1957	Jour/Esterno	
0,03	0,03	0,13	—	—	0,30	0,01	0,44	15,79	1958		
0,01	1,58	0,71	—	—	0,01	0,02	0,74	17,20	1959		
0,07	0,07	0,13	—	—	0,55	0,05	0,72	19,69	1957	Fond et Jour Interno e esterno	
0,11	0,11	0,16	—	—	0,51	0,05	0,71	18,32	1958		
0,05	1,51	0,88	—	—	0,04	0,05	0,97	19,43	1959		
0,05	0,05	—	—	—	2,37	—	2,37	20,73	1957	<b>Sulcis</b> Fond/Interno	
—	20,22	0,13	—	—	1,20	—	1,33	34,45	1958		
—	—	—	—	—	3,76	—	3,76	21,01	1959		
0,01	0,01	—	—	—	0,76	—	0,76	9,63	1957		Jour/Esterno
0,00	20,74	0,03	—	—	0,35	—	0,38	28,68	1958		
—	—	—	—	—	1,66	—	1,66	12,48	1959		
0,04	0,04	—	—	—	2,02	—	2,02	18,29	1957		Fond et Jour Interno e esterno
0,00	20,35	0,11	—	—	0,99	—	1,10	33,04	1958		
—	—	—	—	—	3,23	—	3,23	18,88	1959		

**Salaires horaires dans les mines de charbon**  
 (salaire direct moyen en monnaie nationale) (a)  
**Ouvriers du fond (b)**  
*Salario orario nelle miniere di carbone*  
 (salario diretto medio in moneta nazionale) (a)  
*Operai all'interno (b)*

Période Periodo	Allemagne (R.F.) - Germania (R.F.)				Belgique Belgio	France Francia	Italie Italia (Sulcis)	Pays-Bas Paesi Bassi
	Allemagne (R.F.) (c) Germania (R.F.) (c)		Sarre					
	non compris la prime de mineur <i>non compreso il premio di minatore</i>	y compris la prime de mineur <i>compreso il premio di minatore</i>	non compris la prime de mineur <i>non compreso il premio di minatore</i>	y compris la prime de mineur <i>compreso il premio di minatore</i>				
	DM	DM	Fr./DM (d)					
1953	2,15	—	219,48		32,63	200,43	140,76	1,92
1954	2,23	—	222,33		32,98	203,39	145,21	2,13
1955	2,44	—	241,80		33,78	220,60	153,09	2,27
1956	2,73	2,96	266,22		35,56 (e)	238,30	165,54	2,40
1957	2,93	3,20	295,52		41,95 (e)	268,93	164,12	2,78
1958	2,98	3,25	331,11		42,93	300,08	170,12	2,96
1956 1er trim.	2,60	2,72	258,52		33,79 (e)	236,81	159,45	2,33
2e trim.	2,72	2,98	258,46		34,72 (e)	235,74	170,96	2,37
3e trim.	2,75	3,01	280,80		34,81 (e)	236,27	165,56	2,40
4e trim.	2,86	3,12	267,28		38,86 (e)	236,76	166,76	2,43
1957 1er trim.	2,95	3,21	293,41		41,00 (e)	265,35	163,25	2,61
2e trim.	2,83	3,09	288,32		42,26	262,93	163,66	2,62
3e trim.	2,98	3,26	295,19		41,74	271,16	163,67	2,83
4e trim.	2,97	3,24	305,39		42,67	275,56	166,08	2,99
1958 1er trim.	3,03	3,29	316,18		42,78	290,79	171,52	3,03
2e trim.	2,88	3,14	328,44		43,08	302,19	165,20	2,94
3e trim.	3,02	3,29	336,45		42,80	304,59	170,98	2,93
4e trim.	3,00	3,25	344,16		43,38	303,97	173,07	2,96
1959 1er trim.	2,99	3,25	334,15		42,71	312,62	172,40	3,08
2e trim.	3,03	3,29	331,97		43,38	315,94	171,75	2,97
3e trim.	2,99	3,25	2,86	3,12	43,29	314,99	170,60	2,96
4e trim.	3,02	3,27	3,00	3,27	44,25	315,43	171,03	3,06
1960 1er trim.	3,01	3,26	2,90 r	3,17 r	43,86	3,19	187,37	3,20
2e trim.	3,10	3,35	2,97 r	3,23 r	44,21	3,24 r	178,61	3,18
3e trim.					44,07	3,25 p		3,16

- (a) Salaire horaire brut directement lié au travail effectif des ouvriers  
*Salario orario lordo direttamente dipendente dal lavoro effettuato dagli operai*
- (b) Y compris les apprentis - *Ivi compresi gli apprendisti*
- (c) De 1953 à 1959 non compris la Sarre, à partir de 1960 y compris la Sarre  
*Dal 1953 al 1959 la Sarre è esclusa, mentre è compresa a partire dal 1960*
- (d) A partir du 3<sup>e</sup> trim. 1959 en DM - *Dal 3<sup>o</sup> trim. 1959 in marchi*
- (e) Non compris la subvention gouvernementale relative à la réduction de la durée du travail  
*Les chiffres y compris cette subvention s'établissent comme suit:*  
*Non compresa la sovvenzione governativa relativa alla riduzione della durata del lavoro*  
*Le cifre, ivi compresa questa sovvenzione, sono le seguenti:*

1er trim. 56: 35,40  
 2e trim. 56: 35,96  
 3e trim. 56: 36,30  
 4e trim. 56: 40,26  
 Année 1956: 36,99  
 1er trim. 57: 43,21  
 Année 1957: 42,42

(r) A partir de 1960 en NF - *A partire dal 1960 in NF*



Salaire horaire dans les mines de charbon  
(salaire direct moyen en monnaie nationale) (a)  
Ouvriers du jour (b)  
Salario orario nelle miniere di carbone  
(salario diretto medio in moneta nazionale) (a)  
Operai all'esterno (b)

38

C

Période Periodo	Allemagne (R.F.) - Germania (R.F.)		Belgique Belgio	France Francia	Italie Italia (Sulcis)	Pays-Bas Paesi Bassi
	Allemagne (R.F.) (c) Germania (R.F.) (c)	Sarre				
	DM	Fr./DM (d)				
		Fr.	Fr./NF (f)	Lire	Fl.	
1953	1,54	137,59	22,68	138,17	128,52	1,10
1954	1,57	138,18	22,74	142,89	132,52	1,22
1955	1,74	152,05	23,12	160,72	141,37	1,32
1956	1,82	171,01	24,46 (e)	176,90	152,00	1,43
1957	1,99	191,91	28,59 (e)	198,20	153,06	1,60
1958	2,05	219,33	29,13	222,01	161,19	1,72
1956 1er trim.	1,76	162,80	22,93 (e)	176,02	148,53	1,41
2e trim.	1,80	164,71	23,73 (e)	175,35	156,72	1,43
3e trim.	1,80	183,15	23,99 (e)	176,51	150,73	1,45
4e trim.	1,90	173,96	26,59 (e)	175,13	152,45	1,46
1957 1er trim.	1,97	186,92	27,76 (e)	193,73	150,86	1,57
2e trim.	1,88	189,03	28,80	193,96	152,95	1,57
3e trim.	2,05	193,42	28,71	201,51	153,22	1,61
4e trim.	2,06	198,56	29,18	204,66	155,53	1,68
1958 1er trim.	2,09	207,15	29,11	214,22	157,33	1,72
2e trim.	1,99	216,78	29,24	223,86	161,62	1,66
3e trim.	2,06	223,74	29,26	226,43	162,36	1,64
4e trim.	2,08	231,68	29,06	224,76	164,47	1,63
1959 1er trim.	2,09	229,08	28,49	230,96	162,69	1,71
2e trim.	2,13	225,63	28,94	234,31	161,69	1,65
3e trim.	2,14	2,08	29,55	234,64	160,87	1,64
4e trim.	2,23	2,20	29,60	233,09	161,83	1,70
1960 1er trim.	2,23 r	2,24 r	29,35	2,36	172,05	1,95
2e trim.	2,32 r	2,40 r	29,66	2,41	171,12	1,95
3e trim.			30,12	2,44 p		1,96

(a) Salaire horaire brut directement lié au travail effectif des ouvriers  
Salario orario lordo direttamente dipendente dal lavoro effettuato dagli operai

(b) Y compris les apprentis - Ivi compresi gli apprendisti

(c) De 1953 à 1959 non compris la Sarre, à partir de 1960 y compris la Sarre  
Dal 1953 al 1959 la Sarre è esclusa, mentre è compresa a partire dal 1960

(d) A partir du 3<sup>e</sup> trim. 1959 en DM - Dal 3<sup>o</sup> trim. 1959 in marchi

(e) Non compris la subvention gouvernementale relative à la réduction de la durée du travail  
Les chiffres y compris cette subvention s'établissent comme suit:  
Non compresa la sovvenzione governativa relativa alla riduzione della durata del lavoro  
Le cifre, ivi compresa questa sovvenzione, sono le seguenti:

1er trim. 56: 24,03  
2e trim. 56: 24,61  
3e trim. 56: 25,03  
4e trim. 56: 27,56  
Année 1956: 25,46  
1er trim. 57: 29,26  
Année 1957: 28,90

(f) A partir de 1960 en NF - A partire dal 1960 in NF

**Salaire horaire dans les mines de charbon**  
**(salaire direct moyen en monnaie nationale) (a)**  
**Ouvriers du fond et du jour (b)**  
**Salario orario nelle miniere di carbone**  
**(salario diretto medio in moneta nazionale) (a)**  
**Operai all'interno e all'esterno (b)**

Période Periodo	Allemagne (R.F.) - Germania (R.F.)				Belgique Belgio	France Francia	Italie Italia (Sulcis)	Pays-Bas Paesi Bassi
	Allemagne (R.F.) (c) Germania (R.F.) (c)		Sarre					
	non compris la prime de mineur non compreso il premio di minatore	y compris la prime de mineur compreso il premio di minatore	non compris la prime de mineur non compreso il premio di minatore	y compris la prime de mineur compreso il premio di minatore				
	DM	DM	Fr./DM (d)					
				Frb.	Fr./NF (f)	Lire	Fl.	
1953	1,99	—	189,56		29,69	178,76	136,76	1,62
1954	2,05	—	191,55		29,92	182,70	140,83	1,78
1955	2,23	—	208,73		30,68	200,14	150,02	1,91
1956	2,47	2,63	231,05		32,39 (e)	217,15	162,19	2,04
1957	2,67	2,86	257,10		38,19 (e)	245,18	161,38	2,34
1958	2,72	2,91	291,83		39,03	274,45	167,81	2,50
1956 1er trim.	2,36	2,45	222,98		30,81 (e)	215,85	156,71	2,00
2e trim.	2,45	2,63	223,67		31,62 (e)	214,63	167,44	2,04
3e trim.	2,48	2,66	245,08		31,57 (e)	215,64	161,90	2,07
4e trim.	2,59	2,77	232,80		35,33 (e)	215,85	163,25	2,09
1957 1er trim.	2,68	2,86	253,64		37,23 (e)	240,95	160,08	2,25
2e trim.	2,56	2,74	251,52		38,46	239,46	160,98	2,25
3e trim.	2,72	2,92	258,17		37,96	248,13	161,18	2,39
4e trim.	2,72	2,91	265,27		39,03	252,05	163,48	2,52
1958 1er trim.	2,77	2,96	276,83		39,08	265,78	168,11	2,56
2e trim.	2,62	2,81	288,25		39,19	276,03	164,31	2,47
3e trim.	2,75	2,95	297,70		38,83	279,09	168,57	2,45
4e trim.	2,74	2,93	305,90		39,24	278,36	170,74	2,46
1959 1er trim.	2,73	2,92	298,99		38,54	286,45	169,77	2,57
2e trim.	2,77	2,95	296,26		39,11	289,37	168,86	2,47
3e trim.	2,75	2,93	2,63	2,82	39,12	289,20	167,76	2,46
4e trim.	2,79	2,97	2,77	2,97	39,89	289,20	168,26	2,54
1960 1er trim.	2,79	2,97	2,72	2,92 r	39,50	2,92	182,34	2,73
2e trim.	2,88 r	3,06 r	2,82 r	3,01 r	39,79	2,97	175,72	2,72
3e trim.					39,75	2,99 p		2,72

(a) Salaire horaire brut directement lié au travail effectif des ouvriers  
*Salario orario lordo direttamente dipendente dal lavoro effettuato dagli operai*

(b) Y compris les apprentis · Ivi compresi gli apprendisti

(c) De 1953 à 1959 non compris la Sarre, à partir de 1960 y compris la Sarre  
*Dal 1953 al 1959 la Sarre è esclusa, mentre è compresa a partire dal 1960*

(d) A partir du 3<sup>e</sup> trim. 1959 en DM · Dal 3<sup>o</sup> trim. 1959 in marchi

(e) Non compris la subvention gouvernementale relative à la réduction de la durée du travail  
*Les chiffres y compris cette subvention s'établissent comme suit:*  
*Non compresa la sovvenzione governativa relativa alla riduzione della durata del lavoro*  
*Le cifre, ivi compresa questa sovvenzione, sono le seguenti:*

1er trim. 56: 32,29  
 2e trim. 56: 32,76  
 3e trim. 56: 32,92  
 4e trim. 56: 36,61  
 Année 1956: 33,70  
 1er trim. 57: 39,24  
 Année 1957: 38,61

(f) A partir de 1960 en NF · A partire dal 1960 in NF

RÉCEPTIONS DE CHARBON EN PROVENANCE  
DES PAYS DE LA COMMUNAUTÉ  
ET IMPORTATIONS EN PROVENANCE DE PAYS TIERS

---

*ARRIVI DI CARBONE DAI PAESI DELLA COMUNITÀ  
E IMPORTAZIONI DA PAESI TERZI*



## Houille • Carbon fossile

Réceptions en provenance des pays de la Communauté et importations en provenance de pays tiers  
 Arrivi dai paesi della Comunità e importazioni da paesi terzi

1.000 t

Période Periodo	Pays de réception • Paesi riceventi							
	Allemagne (R.F.) (a) Germania (R.F.) (a)	Belgique Belgio	France Francia	Sarre	Italie Italia	Luxem- bourg Lussem- burgo	Pays-Bas Paesi Bassi	Commu- nauté Comunità
Réceptions en provenance de la Communauté • Arrivi dai paesi della Comunità								
1951	3.573	362	7.420	1.050	4.275	307	2.692	19.711
1952	3.953	442	7.618	1.092	3.719	331	2.419	19.550
1953	4.413	1.047	8.549	934	4.705	270	3.448	23.366
1954	4.442	2.872	9.034	895	4.520	281	4.984	27.028
1955	6.606	2.180	7.883	1.021	3.497	291	5.029	26.507
1956	4.593	1.965	7.853	938	3.324	319	3.656	22.647
1957	4.216	2.282	8.429	1.030	3.015	296	3.429	22.696
1958	3.217	2.899	9.261	1.077	1.237	253	2.756	20.700
1959	3.950	3.438	8.860	1.073	2.028	242	3.037	22.629
1959 X	372	308	748	103	231	20	228	2.011
XI	412	263	721	101	218	22	276	2.014
XII	397	307	749	103	308	22	283	2.169
1960 I	78	236	676		296	24	332	1.642
II	84	252	734		302	21	303	1.696
III	94	243	713		312	20	299	1.682
IV	76	238	647		236	21	231	1.448
V	79	260	674		327	22	245	1.606
VI	97	249	700		225	21	255	1.548
VII	78	253	689		366	20	247	1.653
VIII p	79	257	635		300	18	246	1.534
IX p	88	247	654		270	19	363	1.641
Importations en provenance de pays tiers • Importazioni dai paesi terzi								
1951	6.000	1.832	6.340	—	6.533	8	2.521	23.234
1952	7.879	1.173	5.361	—	5.077	67	2.707	22.264
1953	5.045	1.133	1.615	—	4.222	6	1.802	13.823
1954	3.881	852	2.215	—	4.842	5	2.129	13.924
1955	9.271	1.453	2.901	—	6.820	—	2.603	23.048
1956	13.682	2.822	8.804	—	7.581	37	5.120	38.046
1957	17.147	2.820	9.701	87	8.805	15	5.384	43.959
1958	12.916	2.352	4.888	10	7.744	—	3.935	31.845
1959	5.956	1.437	2.178	—	6.336	—	3.244	19.151
1959 X	324	53	157	—	529	—	240	1.304
XI	304	59	203	—	461	—	243	1.270
XII	351	91	192	—	491	—	251	1.376
1960 I	320	42	144		553	—	243	1.302
II	300	60	143		605	—	223	1.332
III	352	60	90		544	—	275	1.322
IV	446	95	97		387	—	221	1.246
V	482	70	184		529	—	244	1.509
VI	546	70	213		476	—	262	1.567
VII	456	129	154		656	—	265	1.659
VIII p	538	64	141		471	—	229	1.444
IX p	506	44	276		390	—	253	1.469

(a) A partir de janvier 1960 y compris la Sarre • Da gennaio 1960 inclusa la Sarre

## Houille · Carbon fossile

Importations en provenance des U.S.A. et de Grande Bretagne · Importazioni dagli Stati Uniti e dalla Gran Bretagna

1.000 t

Période Periodo	Pays de réception · Paesi riceventi							
	Allemagne (R.F.) (a) Germania (R.F.) (a)	Belgique Belgio	France Francia	Sarre	Italie Italia	Luxem- bourg Lussem- burgo	Pays-Bas Paesi Bassi	Commu- nauté Comunità
<b>Importations en provenance des U.S.A. · Importazioni dagli Stati Uniti</b>								
1951	5.767	1.454	4.490	—	4.419	8	2.236	18.374
1952	7.377	794	3.138	—	2.885	—	2.108	16.302
1953	3.421	664	289	—	1.609	—	701	6.684
1954	1.823	253	55	—	2.852	—	1.181	6.164
1955	6.998	784	802	—	5.632	—	1.719	15.935
1956	11.486	1.980	6.053	—	6.665	37	4.169	30.389
1957	15.904	2.138	6.903	87	8.201	13	4.581	37.828
1958	11.205	1.879	2.762	10	6.727	—	3.237	25.820
1959	4.617	1.051	773	—	4.961	—	2.610	14.011
1959 X	222	29	76	—	416	—	166	909
XI	227	25	75	—	306	—	196	830
XII	239	47	88	—	357	—	188	919
1960 I	253	35	68	—	345	—	172	873
II	257	51	51	—	400	—	152	911
III	292	54	18	—	422	—	196	981
IV	360	82	29	—	302	—	176	950
V	378	61	42	—	416	—	168	1.065
VI	451	59	22	—	383	—	190	1.104
VII	368	114	38	—	508	—	193	1.220
VIII p	421	52	69	—	313	—	147	1.002
IX p	404	33	111	—	310	—	171	1.029
<b>Importations en provenance de Grande-Bretagne · Importazioni dalla Gran Bretagna</b>								
1951	131	352	593	—	571	—	212	1.859
1952	482	337	1.125	—	1.083	67	422	3.516
1953	1.521	420	448	—	1.704	6	986	5.085
1954	1.633	526	994	—	1.324	5	809	5.291
1955	1.339	485	950	—	781	—	750	4.305
1956	1.099	597	777	—	380	—	713	3.567
1957	497	564	742	—	132	2	697	2.635
1958	218	389	472	—	28	—	526	1.634
1959	215	348	215	—	93	—	368	1.240
1959 X	22	25	13	—	8	—	40	108
XI	15	34	25	—	10	—	45	128
XII	24	43	16	—	14	—	49	147
1960 I	25	7	19	—	14	—	54	115
II	22	9	15	—	12	—	67	125
III	37	6	13	—	18	—	66	142
IV	38	13	7	—	4	—	42	105
V	38	9	17	—	8	—	74	146
VI	32	11	11	—	7	—	68	130
VII	27	15	13	—	7	—	68	131
VIII p	29	12	8	—	15	—	66	130
IX p	23	11	13	—	13	—	69	129

(a) A partir de janvier 1960 y compris la Sarre · Da gennaio 1960 inclusa la Sarre

## Houille · Carbon fossile

Imports en provenance de Pologne et d'U.R.S.S. · Importazioni dalla Polonia e dall'U.R.S.S.

1.000 t

Période Periodo	Pays de réception · Paesi riceventi							
	Allemagne (R.F.) (a) Germania (R.F.) (a)	Belgique Belgio	France Francia	Sarre	Italie Italia	Luxem- bourg Lussem- burgo	Pays-Bas Paesi Bassi	Commu- nauté Comunità
<b>Imports en provenance de Pologne · Importazioni dalla Polonia</b>								
1951	101	7	967	—	895	—	20	1.990
1952	9	5	752	—	741	—	121	1.628
1953	76	—	480	—	613	—	24	1.193
1954	262	6	514	—	375	—	—	1.157
1955	714	—	438	—	106	—	—	1.258
1956	861	30	1.208	—	133	—	4	2.235
1957	560	33	1.281	—	125	—	—	1.999
1958	1.248	11	690	—	565	—	59	2.574
1959	828	3	287	—	753	—	77	1.948
1959 X	51	—	36	—	68	—	6	161
XI	46	—	42	—	88	—	—	176
XII	58	—	27	—	85	—	—	171
1960 I	34	—	13	—	107	—	2	156
II	20	—	28	—	131	—	1	181
III	22	—	9	—	45	—	—	76
IV	47	—	9	—	46	—	2	103
V	46	—	23	—	45	—	2	116
VI	37	—	29	—	14	—	4	84
VII	34	—	24	—	59	—	4	120
VIII p	50	—	12	—	80	—	5	147
IX p	58	—	35	—	36	—	12	141
<b>Imports en provenance d'U.R.S.S. · Importazioni dall'U.R.S.S.</b>								
1951	—	—	190	—	150	—	29	369
1952	—	33	199	—	114	—	36	382
1953	—	46	260	—	46	—	80	432
1954	0	62	404	—	111	—	135	712
1955	69	124	550	—	208	—	128	1.079
1956	96	68	611	—	229	—	171	1.175
1957	38	50	605	—	239	—	69	1.001
1958	117	70	687	—	251	—	45	1.171
1959	177	34	702	—	352	—	58	1.324
1959 X	6	—	19	—	26	—	7	58
XI	7	—	46	—	43	—	—	95
XII	29	—	49	—	22	—	11	110
1960 I	7	—	43	—	48	—	6	104
II	—	—	37	—	34	—	2	73
III	—	—	48	—	38	—	10	97
IV	—	—	47	—	16	—	—	63
V	4	—	97	—	50	—	—	151
VI	4	—	144	—	47	—	—	194
VII	3	—	58	—	55	—	—	116
VIII p	5	—	45	—	35	—	12	97
IX p	5	—	105	—	9	—	—	119

(a) A partir de janvier 1960 y compris la Sarre · Da gennaio 1960 inclusa la Sarre

## Houille · Carbon fossile

Importations en provenance de pays tiers autres que U.S.A., Grande-Bretagne, Pologne et U.R.S.S.

Importazioni da paesi terzi esclusi Stati Uniti, Gran Bretagna, Polonia e U.R.S.S.

1.000 t

Période Periodo	Pays de réception · Paesi riceventi							Communauté Comunità
	Allemagne (R.F.) (a) Germania (R.F.) (a)	Belgique Belgio	France Francia	Sarre	Italie Italia	Luxembourg Lussemburgo	Pays-Bas Paesi Bassi	
1951	0	19	100	—	499	—	24	642
1952	11	4	148	—	254	—	19	436
1953	27	2	138	—	249	—	10	426
1954	163	4	248	—	179	—	4	598
1955	151	60	161	—	92	—	5	469
1956	141	147	155	—	174	—	63	680
1957	147	35	169	—	107	—	37	495
1958	129	1	276	—	172	—	69	647
1959	118	1	200	—	177	—	131	627
1958 VII	23	—	10	—	7	—	2	42
VIII	18	—	6	—	5	—	6	35
IX	20	—	23	—	24	—	2	69
X	17	—	29	—	11	—	5	62
XI	10	0	—	—	15	—	15	40
XII	5	0	35	—	27	—	7	74
1959 I	8	—	5	—	10	—	32	54
II	2	0	25	—	16	—	4	47
III	1	0	11	—	7	—	34	52
IV	1	—	31	—	10	—	—	42
V	9	0	11	—	17	—	—	37
VI	17	—	26	—	11	—	12	66
VII	23	—	20	—	26	—	10	79
VIII	8	—	17	—	16	—	10	51
IX	16	—	16	—	28	—	3	63
X	23	—	12	—	10	—	21	66
XI	9	—	15	—	14	—	2	40
XII	1	—	11	—	13	—	3	28
1960 I	1	—	1	—	41	—	10	53
II	1	—	13	—	28	—	0	42
III	1	—	1	—	20	—	3	26
IV	1	—	4	—	20	—	—	25
V	16	—	4	—	10	—	—	30
VI	23	—	7	—	24	—	—	54
VII	24	—	20	—	27	—	—	71
VIII p	33	—	7	—	27	—	—	57
IX p	17	—	12	—	22	—	1	52

(a) A partir de janvier 1960 y compris la Sarre · Da gennaio 1960 inclusa la Sarre

Les pays de réception ont notamment importé en provenance des pays suivants:

Allemagne (R.F.): Tchécoslovaquie, Norvège (Spitzberg), Espagne, Canada

Belgique: Maroc, Espagne

France: Maroc, Afrique du Sud, Vietnam

Italie: Tchécoslovaquie, Yougoslavie, Maroc, Afrique du Sud, Espagne

Pays-Bas: Maroc, Afrique du Sud

Ipaesi riceventi hanno importato particolarmente dai seguenti paesi:

Germania (R.F.): Cecoslovacchia, Norvegia (Spitzberg), Spagna, Canada

Belgio: Marocco, Spagna

Francia: Marocco, Africa del Sud, Vietnam

Italia: Cecoslovacchia, Iugoslavia, Marocco, Africa del Sud, Spagna

Paesi Bassi: Marocco, Africa del Sud



Houille: Réceptions en provenance des pays de la Communauté et Importations en provenance de pays tiers  
 Carbon fossile: Arrivi dai paesi della Comunità e Importazioni da paesi terzi

1.000 t

Période Periodo	Pays fournisseurs · Paesi forniture						
	Pays de la Communauté · Paesi della Comunità					Pays tiers Paesi terzi	Total général Totale generale
	Belgique Belgio	France Francia	Sarre	Pays-Bas Paesi Bassi	Total Totale		
1951	37	387	3.149	—	3.573	6.000	9.573
1952	13	548	3.392	—	3.953	7.879	11.832
1953	107	834	3.462	10	4.413	5.045	9.458
1954	167	818	3.354	103	4.442	3.881	8.323
1955	983	1.274	4.049	299	6.606	9.271	15.877
1956	454	386	3.531	221	4.593	13.682	18.275
1957	154	543	3.317	202	4.216	17.147	21.362
1958	23	423	2.692	79	3.217	12.916	16.133
1959	238	476	3.076	159	3.950	5.956	9.905
1958 VII	1	30	211	9	251	1.237	1.488
VIII	0	32	199	7	238	1.119	1.357
IX	3	36	221	16	276	1.182	1.457
X	5	35	237	5	282	1.009	1.291
XI	3	37	234	7	281	901	1.182
XII	3	37	208	6	254	938	1.193
1959 I	2	48	257	8	314	950	1.264
II	9	39	228	10	286	1.076	1.362
III	25	35	208	8	276	644	920
IV	19	26	217	9	272	531	803
V	21	27	200	11	259	313	572
VI	41	36	233	14	323	355	678
VII	88	46	231	23	388	347	735
VIII	25	32	236	12	305	377	681
IX	7	54	271	14	346	383	729
X	1	48	316	6	372	324	696
XI	—	44	353	14	412	304	716
XII	0	41	327	29	397	351	749
1960 I	1	53		24	78	320	398
II	8	47		29	84	300	384
III	23	40		31	94	352	447
IV	16	45		15	76	466	522
V	9	48		21	79	482	561
VI	19	50		29	97	546	643
VII	13	35		30	78	456	534
VIII p	10	36		33	79	538	617
IX p	8	55		26	88	506	595

(a) A partir de janvier 1960 y compris la Sarre · Da gennaio 1960 inclusa la Sarre

Houille: Réceptions en provenance des pays de la Communauté et importations en provenance de pays tiers  
 Carbon fossile: Arrivi dai paesi della Comunità e importazioni da paesi terzi

1.000 t

Période Periodo	Pays fournisseurs · Paesi fornitori					
	Pays de la Communauté · Paesi della Comunità				Pays tiers Paesi terzi	Total général Totale generale
	Allemagne (R. F.) Germania (R. F.)	France Francia	Pays-Bas Paesi Bassi	Total Totale		
1951	360	1	1	362	1.832	2.194
1952	324	111	7	442	1.173	1.615
1953	726	150	171	1.047	1.133	2.180
1954	2.020	337	516	2.872	852	3.725
1955	1.260	572	346	2.180	1.453	3.634
1956	1.188	435	342	1.965	2.822	4.787
1957	1.538	349	394	2.282	2.820	5.102
1958	2.035	205	659	2.899	2.352	5.250
1959	2.353	241	845	3.438	1.437	4.875
1958 VII	189	15	57	261	242	504
VIII	198	12	69	279	198	477
IX	214	16	71	301	225	525
X	202	21	85	308	227	535
XI	197	15	82	295	200	494
XII	216	18	74	308	182	490
1959 I	229	13	82	324	227	551
II	222	17	92	331	154	485
III	252	15	72	339	190	529
IV	195	15	62	272	150	422
V	195	12	57	265	135	400
VI	189	18	46	253	147	400
VII	175	23	57	256	78	334
VIII	176	26	57	259	55	314
IX	171	23	68	262	98	359
X	176	34	98	308	53	361
XI	184	20	58	263	59	322
XII	187	26	94	307	91	398
1960 I	160	22	54	236	42	277
II	169	24	59	252	60	313
III	167	21	55	243	60	304
IV	167	19	52	238	95	332
V	185	16	59	260	70	329
VI	171	21	57	249	70	319
VII	176	16	60	253	129	381
VIII p	176	19	63	257	64	322
IX p	161	18	68	247	44	291

Houille: Réceptions en provenance des pays de la Communauté et Importations en provenance de pays tiers  
 Carbon fossile: Arrivi dai paesi della Comunità e importazioni da paesi terzi

1.000 t

Période Periodo	Pays fournisseurs · Paesi fornitori						
	Pays de la Communauté · Paesi della Comunità					Pays tiers Paesi terzi	Total général Totale generale
	Allemagne (R. F.) (a) Germania (R. F.) (a)	Belgique Belgio	Sarre	Pays-Bas Paesi Bassi	Total Totale		
1951	2.730	447	4.243	—	7.420	6.340	13.760
1952	2.785	1.063	3.770	—	7.618	5.361	12.979
1953	2.987	1.569	3.936	57	8.549	1.615	10.164
1954	3.402	1.300	3.998	334	9.034	2.215	11.248
1955	2.697	1.229	3.692	265	7.883	2.901	10.784
1956	2.728	1.118	3.783	224	7.853	8.804	16.657
1957	3.275	1.337	3.590	226	8.429	9.701	18.130
1958	3.562	1.112	4.241	346	9.261	4.888	14.149
1959	3.584	801	3.796	679	8.860	2.178	11.038
1958 VII	269	100	396	36	801	313	1.114
VIII	270	75	351	33	729	248	977
IX	292	77	360	31	760	314	1.074
X	302	80	385	32	799	253	1.052
XI	286	68	339	35	729	288	1.016
XII	330	94	310	34	769	296	1.065
1959 I	304	72	344	35	754	170	923
II	276	61	306	35	678	171	850
III	395	69	354	41	858	161	1.019
IV	303	59	386	34	782	194	975
V	301	68	294	48	711	198	909
VI	319	70	312	56	758	256	1.015
VII	286	61	280	61	688	127	815
VIII	331	50	301	55	737	141	877
IX	263	50	292	71	675	208	884
X	256	72	334	87	748	157	905
XI	269	87	293	72	721	203	924
XII	281	82	302	85	749	192	941
1960 I	545	57		74	676	144	820
II	610	47		77	734	143	878
III	598	38		77	713	90	803
IV	541	49		56	647	97	743
V	540	59		75	674	184	858
VI	549	71		80	700	213	913
VII	569	43		77	689	154	842
VIII p	515	41		79	635	141	776
IX p	532	53		69	654	276	930

(a) A partir de janvier 1960 y compris la Sarre · Da gennaio 1960 inclusa la Sarre

Houille: Réceptions en provenance des pays de la Communauté et importations en provenance de pays tiers  
 Carbon fossile: Arrivi dai paesi della Comunità e importazioni da paesi terzi

1.000 t

Période Periodo	Pays fournisseurs · Paesi fornitori					
	Pays de la Communauté · Paesi della Comunità			Pays tiers Paesi terzi	Total général Totale generale	
	Allemagne (R. F.) sans la Sarre Germania (R. F.) escl. la Sarre	France Francia	Total Totale			
1951	834	216	1.050	—	1.050	
1952	940	152	1.092	—	1.092	
1953	755	179	934	—	934	
1954	741	154	895	—	895	
1955	820	202	1.021	—	1.021	
1956	810	128	938	—	938	
1957	883	147	1.030	87	1.117	
1958	861	214	1.077 (b)	10	1.087	
1959	965	107	1.073 (c)	—	1.073	
1958	IV	68	25	93	—	93
	V	69	23	92	—	92
	VI	69	18	87	—	87
	VII	72	18	90	—	90
	VIII	71	18	89	—	89
	IX	78	16	94	—	94
	X	75	20	94	—	94
	XI	63	18	81	—	81
	XII	67	15	82	—	82
1959	I	66	8	74	—	74
	II	65	9	75	—	75
	III	69	9	78	—	78
	IV	72	8	80	—	80
	V	76	11	86	—	86
	VI	79	13	92	—	92
	VII	84	10	94	—	94
	VIII	83	10	92	—	92
	IX	86	9	95	—	95
	X	96	7	103	—	103
	XI	94	7	101	—	101
	XII	96	6	103	—	103

(a) A partir de janvier 1960 les quantités sont incorporées dans le tableau C 44 Allemagne (RF)  
 Da gennaio 1960 le quantità sono incluse nella tabella C 44 Germania (RF)

(b) Y compris Belgique: 1 • Ivi compreso Belgio: 1

(c) Y compris Pays-Bas: 1 • Ivi compresi Paesi Bassi: 1

Houille: Réceptions en provenance des pays de la Communauté et importations en provenance de pays tiers  
 Carbon fossile: Arrivi dai paesi della Comunità e importazioni da paesi terzi

1.000 t

Période Periodo	Pays fournisseurs • Paesi fornitori						Pays tiers Paesi terzi	Total général Totale generale
	Pays de la Communauté • Paesi della Comunità					Total Totale		
	Allemagne (R. F.) (a) Germania (R. F.) (a)	Belgique Belgio	France Francia	Sarre				
1951	3.078	562	635 (b)	.		4.275	6.533	10.808
1952	2.923	571	225 (b)	.		3.719	5.077	8.796
1953	3.421	790	490 (b)	.		4.705 (c)	4.222	8.927
1954	3.507	601	183	230		4.520	4.842	9.362
1955	2.846	200	278	173		3.497	6.820	10.317
1956	2.883	89	188	164		3.324	7.581	10.905
1957	2.752	37	130	96		3.015	8.805	11.820
1958	1.161	0	56	20		1.237	7.744	8.981
1959	1.921	43	41	10		2.028 (f)	6.336	8.365
1958 X	61	—	5	3		68	573	641
XI	55	—	4	2		61	606	667
XII	158	—	6	1		165	627	792
1959 I	128	—	4	1		133	575	709
II	141	—	3	1		146 (d)	526	672
III	122	0	2	1		125	626	751
IV	101	—	3	1		104	574	678
V	98	8	4	1		111	582	693
VI	113	5	4	1		126(e)	466	592
VII	152	1	4	0		158	474	632
VIII	166	9	4	1		182(d)	495	677
IX	176	2	4	1		186(d)	531	717
X	217	7	3	1		231(d)	529	760
XI	204	9	2	1		218(d)	461	679
XII	303	1	2	1		308	491	798
1960 I	280	13	4			296	553	850
II	273	24	3			302	605	907
III	290	14	3			312(c)	544	856
IV	222	10	3			236	387	623
V	307	14	3			327(e)	529	856
VI	217	6	2			225	476	701
VII	351	12	2			366	656	1.022
VIII	248	49	2			300(d)	471	772
IX p	234	27	7			270(d)	390	660

(a) A partir de janvier 1960 y compris la Sarre • Da gennaio 1960 compresa la Sarre

(b) Y compris les quantités en provenance de la Sarre • Compresi i quantitativi provenienti dalla Sarre

(c) Y compris 4 en provenance des Pays-Bas • Compresi 4 provenienti dai Paesi Bassi

(d) Y compris 2 en provenance des Pays-Bas • Compresi 2 provenienti dai Paesi Bassi

(e) Y compris 3 en provenance des Pays-Bas • Compresi 3 provenienti dai Paesi Bassi

(f) Y compris 13 en provenance des Pays-Bas • Compresi 13 provenienti dai Paesi Bassi

C 49

Houille: Réceptions en provenance des pays de la Communauté et importations en provenance de pays tiers  
 Carbon fossile: Arrivi dai paesi della Comunità e importazioni da paesi terzi

1.000 t

Période Periodo	Pays fournisseurs · Paesi fornitori						
	Pays de la Communauté · Paesi della Comunità					Pays tiers Paesi terzi	Total général Totale generale
	Allemagne (R. F.) (a) Germania (R. F.) (a)	Belgique Belgio	France Francia	Sarre	Total Totale		
1951	164	19	75	81	339	8	347
1952	103	48	74	82	307	67	374
1953	128	13	63	66	270	6	276
1954	118	31	66	66	281	5	286
1955	119	41	61	71	291	—	291
1956	135	49	64	71	319	37	356
1957	127	44	59	66	296	15	312
1958	124	12	54	61	253(b)	—	253
1959	126	24	45	46	242(c)	—	242
1958 VII	10	0	6	5	21	—	21
VIII	9	0	3	5	18	—	18
IX	9	1	4	5	19	—	19
X	10	0	4	5	20	—	20
XI	10	1	3	5	19	—	19
XII	9	0	1	5	16	—	16
1959 I	10	1	4	4	20	—	20
II	8	1	3	4	17	—	17
III	12	2	2	4	20	—	20
IV	13	1	4	4	23	—	23
V	14	1	2	4	21	—	21
VI	11	1	4	4	21	—	21
VII	10	2	3	4	19	—	19
VIII	8	2	4	4	18	—	18
IX	8	3	4	4	20	—	20
X	10	2	5	3	20	—	20
XI	11	3	4	3	22	—	22
XII	11	4	4	3	22(c)	—	22
1960 I	14	4	4		24(c)	—	24
II	13	3	4		21(c)	—	21
III	13	3	3		20(c)	—	20
IV	14	2	4		21	—	21
V	14	3	4		22(c)	—	22
VI	13	3	4		21(c)	—	21
VII	13	3	4		20	—	20
VIII	12	3	3		18	—	18
IX	11	3	5		19	—	19

(a) A partir de janvier 1960 y compris la Sarre · Da gennaio 1960 inclusa la Sarre

(b) Y compris Pays-Bas: 2 · Ivi compresi Paesi Bassi: 2

(c) Y compris Pays-Bas: 1 · Ivi compresi Paesi Bassi: 1

Houille: Réceptions en provenance des pays de la Communauté et importations en provenance de pays tiers  
 Carbon fossile: Arrivi dai paesi della Comunità e importazioni da paesi terzi

1.000 t

Période Periodo	Pays fournisseurs · Paesi fornitori					
	Pays de la Communauté · Paesi della Comunità				Pays tiers Paesi terzi	Total général Totale generale
	Allemagne (R. F.) Germania (R. F.)	Belgique Belgio	France Francia	Total Totale		
1951	2.304	325	63	2.692	2.521	5.213
1952	1.941	478	—	2.419	2.707	5.126
1953	2.351	1.017	80	3.448	1.802	5.250
1954	2.820	2.154	10	4.984	2.129	7.112
1955	2.210	2.560	260	5.029	2.603	7.632
1956	2.018	1.608	29	3.656	5.120	8.776
1957	1.969	1.413	46	3.429	5.384	8.812
1958	1.860	853	43	2.756	3.935	6.691
1959	2.274	742	21	3.037	3.244	6.281
1958 VII	139	51	2	192	304	495
VIII	128	54	4	186	326	513
IX	151	63	6	220	305	526
X	176	67	11	255	318	574
XI	182	91	10	283	366	649
XII	163	112	4	278	318	595
1959 I	232	53	1	286	300	586
II	225	64	1	290	286	576
III	244	72	0	316	345	661
IV	194	67	1	262	278	540
V	164	53	0	217	287	504
VI	178	66	—	244	252	496
VII	178	56	1	235	256	471
VIII	151	58	1	210	279	488
IX	138	51	2	190	248	438
X	167	57	4	229	240	469
XI	192	77	6	276	243	518
XII	211	68	4	283	251	535
1960 I	262	68	3	332	243	576
II	251	49	3	303	223	526
III	227	70	1	299	275	574
IV	181	48	1	231	221	451
V	195	47	3	245	244	489
VI	196	56	3	255	262	517
VII	179	60	8	247	265	512
VIII p	166	70	10	246	229	476
IX p	254	100	8	363	253	616

Coke de four: Réceptions en provenance des pays de la Communauté et importations en provenance de pays tiers  
 Coke da cokeria: Arrivi dai paesi della Comunità e importazioni da paesi terzi

Période Periodo	En provenance des pays de la Communauté · Dai paesi della Comunità								Importations de pays tiers Total
	Pays de réception · Paesi destinatari								Importazioni da paesi terzi Totale
	Allemagne (R.F.) (a) Germania (R.F.) (a)	Belgique Belgio	France Francia	Sarre	Italie Italia	Luxembourg Lussemburgo	Pays-Bas Paesi Bassi	Total	
1951	152	6	4.491	41	·	3.166	153	8.009	70
1952	297	0	5.104	44	·	3.305	179	8.929	111
1953	182	22	4.124	34	2	3.098	270	7.732	58
1954	202	78	3.815	36	16	3.113	354	7.614	102
1955	272	135	4.996	155	30	3.533	422	9.543	193
1956	382	128	5.213	165	9	3.644	349	9.890	515
1957	204	136	5.499	198	33	3.857	310	10.237	553
1958	92	161	4.754	115	201	3.584	205	9.112	163
1959	357	178	4.335	73	148	3.739	288	9.117	180
1958 VII	14	14	378	9	20	294	13	743	8
VIII	16	10	303	10	20	283	21	662	14
IX	14	15	342	11	53	287	13	736	12
X	6	14	385	12	21	298	13	748	15
XI	7	13	370	13	27	288	18	735	16
XII	5	17	401	15	28	294	23	783	22
1959 I	10	18	377	15	15	300	29	764	24
II	5	18	316	15	5	269	27	655	21
III	8	19	361	15	6	298	13	720	24
IV	15	13	368	2	2	315	23	737	11
V	30	18	337	2	4	312	29	733	13
VI	35	13	340	3	16	327	21	754	11
VII	51	13	346	2	11	334	22	779	14
VIII	38	13	310	3	17	308	19	707	15
IX	45	13	358	3	20	312	23	772	18
X	35	13	387	4	18	321	22	800	13
XI	38	16	404	3	11	312	28	812	10
XII	37	13	431	5	23	331	33	873	8
1960 I	30	17	425		10	349	41	873	8
II	38	21	411		15	340	32	857	7
III	42	17	418		5	367	21	870	13
IV	46	20	402		6	347	34	855	4
V	44	20	420		6	338	32	860	2
VI	33	22	406		13	331	22	828	5
VII	37	18	419		15	340	19	848	3
VIII p	30	19	398		15	341	16	819	10
IX p	27	27	428			351	22		

(a) A partir de janvier 1960 y compris la Sarre · Da gennaio 1960 inclusa la Sarre



Coke de four: Réceptions en provenance des pays de la Communauté et importations en provenance de pays tiers  
 Coke de cokeria: Arrivi dai paesi della Comunità e importazioni da paesi terzi

1.000 t

Période Periodo	Pays fournisseurs · Paesi fornitori							Pays tiers Paesi terzi	Total général Totale generale
	Pays de la Communauté · Paesi della Comunità								
	Belgique Belgio	France Francia	Sarre	Italie Italia	Pays-Bas Paesi Bassi	Total Totale			
1951	3	—	149	—	—	152	68	220	
1952	176	—	121	—	—	297	101	398	
1953	23	11	146	—	2	182	55	237	
1954	0	17	173	—	11	202	65	267	
1955	19	27	142	60	24	272	137	409	
1956	124	12	136	71	40	382	330	712	
1957	14	22	138	4	28	204	244	448	
1958	4	23	41	—	24	92	90	182	
1959	5	3	96	—	253	357	63	420	
1958 VII	1	6	4	—	3	14	5	19	
VIII	1	6	5	—	3	16	9	25	
IX	1	5	4	—	4	14	7	21	
X	—	0	2	—	3	6	10	15	
XI	1	—	2	—	4	7	6	13	
XII	—	—	2	—	4	5	9	15	
1959 I	—	—	2	—	9	10	8	19	
II	—	—	1	—	4	5	10	15	
III	—	—	2	—	6	8	7	15	
IV	—	—	2	—	13	15	5	19	
V	0	—	4	—	26	30	4	35	
VI	1	0	2	—	32	35	4	39	
VII	0	1	3	—	47	51	5	56	
VIII	2	0	4	—	31	38	3	41	
IX	0	—	14	—	30	45	4	49	
X	1	—	14	—	20	35	6	41	
XI	—	1	20	—	17	38	3	40	
XII	—	—	18	—	19	37	4	41	
1960 I	2	1	—	—	28	30	3	33	
II	5	1	—	—	32	38	2	39	
III	3	0	—	—	36	42	1	43	
IV	1	0	—	—	44	46	0	46	
V	2	0	—	—	42	44	1	45	
VI	1	0	—	—	31	33	1	34	
VII	3	1	—	—	32	37	2	38	
VIII p	3	1	—	—	27	30	0	31	
IX p	2	1	—	—	24	27	2	29	

(a) A partir de janvier 1960 y compris la Sarre · Da gennaio 1960 inclusa la Sarre

Coke de four: Réceptions en provenance des pays de la Communauté et importations en provenance de pays tiers  
Coke da cokeria: Arrivi dai paesi della Comunità e importazioni da paesi terzi

1000 t

Période Periodo	BELGIQUE · BELGIO						ITALIE · ITALIA				
	Pays fournisseurs · Paesi fornitori						Pays fournisseurs · Paesi fornitori				
	Pays de la Communauté Paesi della Comunità				Pays tiers Paesi terzi	Total général Totale generale	Pays de la Communauté Paesi della Comunità			Pays tiers Paesi terzi	Total général Totale generale
	Alle- magne (RF) Germania (RF)	France Francia	Pays-Bas Paesi Bassi	Total			Alle- magne (RF) Germania (RF)	France Francia	Total		
1951	—	1	5	6	1	7	.	.	.	.	.
1952	—	0	0	0	—	0	.	.	.	.	.
1953	6	0	16	22	3	25	2	—	2	—	2
1954	49	4	25	78	9	87	13	3	16	8	25
1955	72	6	58	135	11	146	25	—	30(a)	16	46
1956	78	0	50	128	9	137	6	2	9	28	37
1957	80	2	53	136	55	192	30	—	33(a)	59	92
1958	88	1	71	161	9	170	188	12	201	2	203
1959	62	7	109	178	2	180	74	30	148(f)	13	161
1958 VII	7	1	6	14	1	15	17	1	20	—	20
VIII	4	0	6	10	—	10	17	2	20	—	20
IX	7	0	8	15	1	16	48	2	53	2	55
X	9	0	5	14	—	14	18	2	21	—	21
XI	7	0	5	13	1	14	24	2	27	—	27
XII	10	0	6	17	2	19	23	3	28	—	28
1959 I	8	0	10	18	0	18	14	1	15	—	15
II	7	0	10	18	—	18	5	0	5	—	5
III	7	0	11	19	—	19	5	0	6	—	6
IV	5	0	8	13	—	13	1	0	2	—	2
V	6	0	11	18	—	18	3	1	4	—	4
VI	5	0	7	13	—	13	3	8	16(b)	—	16
VII	3	1	9	13	—	13	5	1	11(c)	—	11
VIII	4	1	8	13	—	13	8	3	17(d)	5	21
IX	3	1	9	13	—	13	12	4	20(c)	8	27
X	4	1	8	13	—	13	7	7	18(c)	—	18
XI	5	1	9	16	2	18	4	4	11(c)	1	12
XII	3	2	8	13	—	13	5	1	23(e)	—	23
1960 I	6	1	10	17	—	17	7	—	10(g)	—	10
II	6	1	13	21	1	22	4	4	15(h)	1	16
III	5	1	11	17	7	24	2	2	5	—	5
IV	5	1	14	20	—	20	2	2	6(i)	—	6
V	5	1	14	20	—	20	2	3	6	—	6
VI	6	1	15	22	—	22	4	2	13(h)	2	15
VII	7	0	10	18	—	18	2	3	15(j)	—	15
VIII p	6	1	12	19	—	19	1	4	15(i)	8	22
IX p	8	1	18	27	—	27					

(a) Y compris Pays-Bas 1955: 5 · Ivi compresi Paesi Bassi 1955: 5  
1957: 3

(b) Y compris Belgique: 4 · Ivi compreso Belgio: 4

(c) Y compris Belgique: 2 · Ivi compreso Belgio: 2  
Y compris Pays-Bas: 2 · Ivi compresi Paesi Bassi: 2

(d) Y compris Belgique: 1 · Ivi compreso Belgio: 1  
Y compris Pays-Bas: 4 · Ivi compresi Paesi Bassi: 4

(e) Y compris Belgique: 6 · Ivi compreso Belgio: 6  
Y compris Pays-Bas: 11 · Ivi compresi Paesi Bassi: 11

(f) Y compris Belgique: 18 · Ivi compreso Belgio: 18  
Y compris Pays-Bas: 25 · Ivi compresi Paesi Bassi: 25

(g) Y compris Pays-Bas: 3 · Ivi compresi Paesi Bassi: 3

(h) Y compris Belgique: 8 · Ivi compreso Belgio: 8

(i) Y compris Pays-Bas: 2 · Ivi compresi Paesi Bassi: 2

(j) Y compris Belgique: 10 · Ivi compreso Belgio: 10  
Y compris Pays-Bas: 1 · Ivi compresi Paesi Bassi: 1

Coke de four: Réceptions en provenance des pays de la Communauté et importations en provenance de pays tiers  
 Coke da cokeria: Arrivi dai paesi della Comunità e importazioni da paesi terzi

1.000 t

Période Periodo	Pays fournisseurs · Paesi fornitori							Pays tiers Paesi terzi	Total général Totale generale
	Pays de la Communauté · Paesi della Comunità								
	Allemagne (R.F.) (a) Germania (R.F.) (a)	Belgique Belgio	Sarre	Italie Italia	Pays-Bas Paesi Bassi	Total Totale			
1951	2.999	116	932	—	444	4.491	1	4.492	
1952	3.423	197	821	150	513	5.104	10	5.114	
1953	2.783	220	624	45	452	4.124	—	4.124	
1954	2.170	450	627	—	568	3.815	—	3.815	
1955	3.391	359	525	1	720	4.996	—	4.996	
1956	3.474	389	594	12	745	5.213	—	5.213	
1957	3.584	472	575	79	787	5.499	18	5.517	
1958	3.294	342	477	31	610	4.754	1	4.755	
1959	2.745	310	636	0	640	4.335(b)	—	4.335	
1958 VII	273	25	37	1	42	379	—	379	
VIII	233	5	40	—	25	303	—	303	
IX	241	20	38	0	42	342	—	342	
X	269	26	40	—	50	385	—	385	
XI	259	25	39	—	47	370	—	370	
XII	277	32	41	—	51	401	—	401	
1959 I	268	23	38	—	48	377	—	377	
II	211	23	40	—	42	316	—	316	
III	239	26	46	—	51	361	—	361	
IV	235	29	53	0	50	368	—	368	
V	211	27	50	0	50	337	—	337	
VI	206	27	51	—	55	340	—	340	
VII	220	26	44	—	55	346	—	346	
VIII	206	11	44	—	48	310	—	310	
IX	216	28	56	—	57	358	—	358	
X	228	29	69	—	61	387	—	387	
XI	246	32	68	0	58	404	—	404	
XII	260	31	77	0	63	431	—	431	
1960 I	323	30	—	0	73	425	—	425	
II	308	35	—	0	68	411	—	411	
III	319	32	—	0	67	418	—	418	
IV	313	30	—	—	59	402	—	402	
V	323	32	—	—	65	420	—	420	
VI	316	26	—	0	64	406	—	406	
VII	326	29	—	0	64	419	—	419	
VIII p	314	25	—	0	59	398	—	398	
IX p	320	36	—	0	72	428	—	428	

(a) A partir de janvier 1960 y compris la Sarre · Da gennaio 1960 inclusa la Sarre

(b) Y compris Luxembourg: 3 · Compreso il Lussemburgo: 3

C 55

Coke de four: Réceptions en provenance des pays de la Communauté et importations en provenance de pays tiers  
 Coke da cokeria: Arrivi dai paesi della Comunità e importazioni da paesi terzi

1.000 t

Période Periodo	Sarre					Pays-Bas · Paesi Bassi					
	Pays fournisseurs · Paesi fornitori					Pays fournisseurs · Paesi fornitori					
	Pays de la Communauté Paesi della Comunità			Pays tiers Paesi terzi	Total général Totale generale	Pays de la Communauté Paesi della Comunità				Pays tiers Paesi terzi	Total général Totale generale
	Allemagne (R.F.) sans la Sarre Germania (R.F.) escl. la Sarre	France Francia	Total Totale			Allemagne (R.F.) Germania (R.F.)	Belgique Belgio	France Francia	Total Totale		
1951	22	19	41	—	41	153	—	—	153	—	153
1952	15	29	44	—	44	179	—	—	179	—	179
1953	13	21	34	—	34	270	—	—	270	—	270
1954	33	3	36	—	36	348	6	—	354	20	374
1955	151	4	155	—	155	389	19	14	422	29	451
1956	127	38	165	—	165	317	29	2	349	147	496
1957	53	120	198(b)	—	198	272	38	—	310	165	475
1958	109	6	115	—	115	191	14	—	205	62	267
1959	61	8	73(c)	—	73	288	—	—	288	102	390
1958 VII	8	1	9	—	9	12	1	—	13	3	16
VIII	9	0	10	—	10	19	2	—	21	4	25
IX	11	0	11	—	11	13	0	—	13	2	16
X	11	1	12	—	12	13	1	—	13	5	19
XI	12	0	13	—	13	16	1	—	18	8	26
XII	14	1	15	—	15	22	1	—	23	10	33
1959 I	14	1	15	—	15	29	—	—	29	15	44
II	14	1	15	—	15	27	—	—	27	11	38
III	14	1	15	—	15	13	—	—	13	17	30
IV	1	1	2	—	2	23	—	—	23	6	29
V	2	0	2	—	2	29	—	—	29	9	37
VI	2	1	3	—	3	21	—	—	21	7	27
VII	2	0	2	—	2	22	—	—	22	9	32
VIII	2	0	3	—	3	19	—	—	19	8	27
IX	2	0	3	—	3	23	—	—	23	6	29
X	2	1	4	—	4	22	—	—	22	7	28
XI	2	0	3	—	3	28	—	—	28	4	32
XII	3	0	5(d)	—	5	33	—	—	33	4	37
1960 I						41	—	—	41	6	47
II						32	—	—	32	4	36
III						21	—	—	21	5	26
IV						34	—	—	34	3	37
V						32	—	—	32	2	34
VI						22	—	—	22	1	23
VII						19	—	—	19	2	20
VIII p						15	—	0	16	2	17
IX p						22	—	—	22	2	24

(a) A partir de janvier 1960 les quantités sont incorporées dans le tableau C 52 Allemagne (RF)  
 Da gennaio 1960 le quantità sono incluse nella tabella C 52 Germania (RF)

(b) Y compris 24 en provenance d'Italie · Compresi 24 provenienti dall'Italia

(c) Y compris Belgique: 4 · Ivi compreso Belgio: 4

(d) Y compris Belgique: 2 · Ivi compreso Belgio: 2

Coke de four: Réceptions en provenance des pays de la Communauté et importations en provenance de pays tiers  
 Coke da coke'ria: Arrivi dai paesi della Comunità e importazioni da paesi terzi

1.000 t

Période Periodo	Pays fournisseurs · Paesi fornitori						
	Pays de la Communauté · Paesi della Comunità					Pays tiers Paesi terzi	Total général Totale generale
	Allemagne (R. F.) Germania (R. F.)	Belgique Belgio	Italie Italia	Pays-Bas Paesi Bassi	Total Totale		
1951	2.885	95	—	186	3.166	—	3.166
1952	2.970	101	—	234	3.305	—	3.305
1953	2.795	101	—	202	3.098	—	3.098
1954	2.767	100	—	246	3.113	—	3.113
1955	3.138	91	—	304	3.533	—	3.533
1956	3.177	93	10	364	3.644	—	3.644
1957	3.179	170	20	487	3.857	11	3.867
1958	3.148	59	—	377	3.584	—	3.584
1959	3.097	210	—	432	3.739	—	3.739
1958 VII	255	5	—	34	294	—	294
VIII	248	5	—	29	283	—	283
IX	251	5	—	31	287	—	287
X	262	5	—	32	298	—	298
XI	253	5	—	30	288	—	288
XII	258	5	—	31	294	—	294
1959 I	257	11	—	32	300	—	300
II	220	16	—	32	269	—	269
III	249	16	—	33	298	—	298
IV	262	16	—	37	315	—	315
V	260	17	—	35	312	—	312
VI	268	20	—	39	327	—	327
VII	276	18	—	39	334	—	334
VIII	256	19	—	34	308	—	308
IX	256	19	—	38	312	—	312
X	261	19	—	41	321	—	321
XI	257	18	—	37	312	—	312
XII	276	19	—	36	331	—	331
1960 I	293	18	—	38	349	—	349
II	283	19	—	37	340	—	340
III	304	21	—	43	367	—	367
IV	395	24	—	28	347	—	347
V	288	20	—	29	338	—	338
VI	284	20	—	27	331	—	331
VII	292	19	—	28	340	—	340
VIII	293	21	—	27	341	—	341
IX	300	19	—	32	351	—	351

## Agglomérés de houille • Agglomerati di carbon fossile

Réceptions en provenance des pays de la Communauté et Importations en provenance de pays tiers

Arrivi dai paesi della Comunità e Importazioni da paesi terzi

1.000 t

Période Periodo	Pays de réception • Paesi riceventi							
	Allemagne (R.F.) (a) Germania (R.F.) (a)	Belgique Belgio	France Francia	Sarre	Italie Italia	Luxembourq Lussemburqo	Pays-Bas Paesi Bassi	Communa- auté Comunità
Réceptions en provenance des pays de la Communauté • Arrivi dai paesi della Comunità								
1951	—	0	113	1	—	24	252	390
1952	—	0	137	1	—	17	302	457
1953	—	9	293	2	30	9	275	619
1954	33	37	444	1	58	7	285	865
1955	105	49	445	1	73	9	412	1.093
1956	311	56	471	1	156	16	408	1.420
1957	169	101	843	2	146	13	295	1.568
1958	58	119	395	2	155	7	156	892
1959	133	109	363	2	95	7	127	836
1959 X	11	9	39	0	22	1	10	92
XI	11	8	36	1	10	1	11	78
XII	8	14	35	0	17	2	13	87
1960 I	11	7	34		14	1	16	82
II	7	10	28		12	1	11	70
III	5	7	13		2	1	8	36
IV	9	10	24		6	0	13	61
V	14	9	36		11	1	16	88
VI	18	8	36		8	1	11	81
VII	17	6	30		9	1	10	74
VIII p	26	9	25		10	1	10	81
IX p	25	10	31			1	9	
Importations en provenance de pays tiers • Importazioni da paesi terzi								
1951	—	—	—	—	—	—	—	—
1952	—	—	—	—	—	—	—	—
1953	—	2	—	—	13	—	1	16
1954	—	3	—	—	21	—	1	25
1955	1	2	—	—	25	—	—	28
1956	0	16	—	—	53	—	—	70
1957	0	3	53	—	55	—	—	112
1958	—	1	100	—	11	—	—	112
1959	—	0	58	—	16	—	—	74
1959 X	—	—	5	—	5	—	—	10
XI	—	—	3	—	4	—	—	7
XII	—	—	4	—	1	—	—	5
1960 I	—	—	12		1	—	—	13
II	—	0	4		—	—	—	4
III	—	—	2		—	—	—	2
IV	—	—	1		0	—	—	1
V	—	—	4		0	—	—	4
VI	—	—	5		1	—	—	6
VII	—	—	5		—	—	—	5
VIII p	—	—	4		1	—	1	6
IX p	—	—	2		—	—	0	

(a) A partir de janvier 1960 y compris la Sarre • Da gennaio 1960 inclusa la Sarre

Agglomérés de houille · Agglomerati di carbon fossile

Réceptions en provenance des pays de la Communauté et importations en provenance de pays tiers

Arrivi dai paesi della Comunità e importazioni da paesi terzi

1.000 t

Période Periodo	Allemagne (R.F.) · Germania (R.F.)			Pays-Bas · Paesi Bassi					
				Pays fournisseurs · Paesi fornitori					
	Belgique Belgio	Pays-Bas Paesi Bassi	Total Totale	Pays de la Communauté · Paesi della Comunità				Pays tiers Paesi terzi	Total generale
Allemagne (R.F.) Germania (R.F.)				Belgique Belgio	France Francia	Total Totale			
1951	—	—	—	190	62	—	252	—	252
1952	—	—	—	204	98	—	302	—	302
1953	—	—	—	254	20	—	275	1	275
1954	—	33	33	275	10	—	285	1	286
1955	39	65	105 (a)	344	56	10	412	—	412
1956	242	68	311	359	47	2	408	—	408
1957	83	86	169	287	7	—	295	—	295
1958	14	46	58	156	0	—	156	—	156
1959	6	127	133	127	—	—	127	—	127
1958 VII	0	4	5	11	—	—	11	—	11
VIII	—	7	7	13	—	—	13	—	13
IX	1	5	7	12	—	—	12	—	12
X	4	7	11	12	—	—	12	—	12
XI	3	7	10	13	—	—	13	—	13
XII	2	6	8	11	—	—	11	—	11
1959 I	2	3	5	11	—	—	11	—	13
II	2	2	4	10	—	—	10	—	10
III	0	2	3	4	—	—	4	—	4
IV	—	4	4	14	—	—	14	—	14
V	1	17	18	14	—	—	14	—	14
VI	1	16	17	9	—	—	9	—	9
VII	0	21	21	10	—	—	10	—	10
VIII	—	18	18	10	—	—	10	—	10
IX	—	14	14	11	—	—	11	—	11
X	—	11	11	10	—	—	10	—	10
XI	—	11	11	11	—	—	11	—	11
XII	—	8	8	13	—	—	13	—	13
1960 I	—	11	11	16	—	—	16	—	16
II	—	7	7	11	—	—	11	—	11
III	—	5	5	8	—	—	8	—	8
IV	0	9	9	13	—	—	13	—	13
V	—	14	14	16	—	—	16	—	16
VI	0	17	18	11	—	—	11	—	11
VII	0	17	17	10	—	—	10	—	10
VIII p	1	26	26	10	—	—	10	1	11
IX p	1	24	25	9	0	0	9	0	10

(a) Y compris France: 1 · Compresa la Francia: 1

Agglomérés de houille · Agglomerati di carbon fossile

Réceptions en provenance des pays de la Communauté et importations en provenance de pays tiers

Arrivi dai paesi della Comunità e importazioni da paesi terzi

1.000 t

Période Periodo	Belgique · Belgio					Luxembourg · Lussemburgo			
	Pays fournisseurs · Paesi fornitori								
	Pays de la Communauté · Paesi della Comunità				Pays tiers Paesi terzi	Total général Totale generale	Pays de la Communauté Paesi della Comunità		
	Allemagne (R.F.) Germania (R.F.)	France Francia	Pays-Bas Paesi Bassi	Total Totale			Allemagne (R.F.) Germania (R.F.)	Belgique Belgio	Total Totale
1951	—	—	0	0	—	0	1	22	24
1952	—	—	0	0	—	0	—	17	17
1953	5	0	4	9	2	11	—	9	9
1954	15	0	22	37	3	40	0	7	7
1955	23	0	26	49	2	51	0	8	9
1956	27	0	29	56	16	72	5	10	16
1957	48	0	53	101	3	104	4	8	13
1958	47	0	72	119	1	120	2	4	7
1959	28	0	81	109	0	109	2	4	7
1958 VII	5	—	7	11	—	11	—	0	0
VIII	4	0	7	10	—	11	0	0	1
IX	4	0	8	12	0	12	0	0	1
X	4	0	6	9	0	9	0	0	1
XI	4	0	6	10	—	10	0	0	1
XII	3	0	7	11	—	11	0	0	1
1959 I	4	0	10	14	—	14	0	0	0
II	4	0	8	12	0	13	0	0	0
III	2	0	4	6	—	6	0	1	1
IV	2	0	9	11	—	11	0	0	0
V	2	0	8	11	—	11	0	0	0
VI	2	0	5	6	—	6	0	0	0
VII	1	—	4	5	—	5	0	0	0
VIII	2	—	4	5	—	5	0	0	0
IX	2	0	6	8	—	8	0	0	1
X	2	—	7	9	—	9	0	0	1
XI	3	0	5	8	—	8	1	0	1
XII	3	0	11	14	—	14	1	0	2
1960 I	2	0	5	7	—	7	1	0	1
II	2	—	8	10	0	11	0	0	1
III	1	0	6	7	—	7	0	0	1
IV	2	0	8	10	—	10	0	0	0
V	2	0	7	9	—	9	0	0	1
VI	1	—	7	8	—	8	0	0	1
VII	1	0	5	6	—	6	0	0	1
VIII p	2	—	7	9	—	9	0	0	1
IX p	2	0	8	10	—	10	0	0	1



## Agglomérés de houille • Agglomerati di carbon fossile

Réceptions en provenance des pays de la Communauté et importations en provenance de pays tiers

Arrivi dai paesi della Comunità e importazioni da paesi terzi

1.000 t

Période Periodo	France • Francia						Sarre		
	Pays fournisseurs • Paesi fornitori								
	Pays de la Communauté • Paesi della Comunità				Pays tiers Paesi terzi	Total général Totale generale	Pays de la Communauté Paesi della Comunità		
	Allemagne (R.F.) Germania (R.F.)	Belgique Belgio	Pays-Bas Paesi Bassi	Total Totale			Allemagne (R.F.) sans la Sarre Germania (R.F.) escl. la Sarre	France Francia	Total Totale
1951	—	113	—	113	—	113	—	1	1
1952	—	137	—	137	—	137	—	1	1
1953	36	247	10	293	—	293	—	2	2
1954	104	294	46	444	—	444	0	1	1
1955	87	281	77	445	—	445	0	1	1
1956	86	297	88	471	—	471	0	1	1
1957	112	591	140	843	53	896	0	2	2
1958	68	169	157	395	100	494	0	2	2
1959	55	135	173	363	58	421	1	0	2
1958 VII	7	16	15	38	12	49	—	—	—
VIII	6	12	14	32	9	41	—	0	0
IX	4	14	16	34	8	43	—	0	0
X	7	12	15	35	7	42	—	0	0
XI	6	11	14	32	9	41	—	0	0
XII	6	15	15	36	12	48	—	1	1
1959 I	6	13	14	33	14	46	0	0	0
II	5	8	14	27	6	33	—	0	0
III	2	6	9	17	1	17	—	—	—
IV	2	6	8	16	2	19	—	—	—
V	4	19	15	38	5	43	—	0	0
VI	6	13	20	41	5	44	—	—	—
VII	4	10	16	30	7	37	0	—	0
VIII	4	8	10	22	1	23	0	—	0
IX	4	12	15	32	6	37	0	—	0
X	7	13	19	39	5	44	0	—	0
XI	5	13	18	36	3	39	0	—	0
XII	5	14	16	35	4	38	0	—	0
1960 I	4	13	16	34	12	46			
II	4	7	17	28	4	32			
III	1	6	6	13	2	16			
IV	3	12	9	24	1	25			
V	4	15	17	36	4	40			
VI	4	13	18	35	5	40			
VII	6	6	18	30	5	35			
VIII p	4	11	10	25	4	29			
IX p	4	13	14	31	2	33			

(a) A partir de janvier 1960 les quantités sont incorporées dans le tableau C 58 Allemagne (RF)

Da gennaio 1960 le quantità sono incluse nella tabella C.58 Germania (RF)

## Agglomérés de houille • Agglomerati di carbon fossile

Réceptions en provenance des pays de la Communauté et importations en provenance de pays tiers

Arrivi dai paesi della Comunità e importazioni da paesi terzi

1.000 t

Période Periodo	Pays fournisseurs • Paesi fornitori					Pays tiers Paesi terzi	Total général Totale generale
	Pays de la Communauté • Paesi della Comunità				Total Totale		
	Allemagne (R.F.) Germania (R.F.)	Belgique Belgio	France Francia				
1951	.	.	.	.	.	.	.
1952	.	.	.	.	.	.	.
1953	29	0	1	30	13	43	
1954	54	1	3	58	21	79	
1955	65	0	7	73	25	98	
1956	149	0	7	156	53	209	
1957	138	—	7	146	55	200	
1958	150	0	5	155	11	166	
1959	80	7	7	95	16	111	
1958 VII	14	—	1	15	—	15	
VIII	20	—	0	21	—	21	
IX	19	—	1	20	3	22	
X	9	—	0	9	3	11	
XI	8	—	0	9	2	11	
XII	19	—	—	19	0	20	
1959 I	7	—	1	7	—	7	
II	4	—	0	5	2	7	
III	2	—	0	2	—	2	
IV	1	—	0	1	—	1	
V	3	—	0	4	—	4	
VI	5	—	1	6	4	9	
VII	5	—	1	5	1	6	
VIII	6	0	1	6	—	6	
IX	8	1	1	9	—	9	
X	20	1	1	22	5	27	
XI	7	2	1	10	4	14	
XII	12	3	1	17	1	18	
1960 I	9	3	2	14	1	15	
II	7	2	1	12 (a)	—	12	
III	1	0	0	2	—	2	
IV	6	0	—	6	0	6	
V	10	0	1	11	0	12	
VI	7	1	1	8	1	9	
VII	6	1	1	9	—	9	
VIII	8	1	1	10	1	11	

(a) Y compris Pays-Bas: 2 • Ivi compresi Paesi Bassi: 2

Briquettes de lignite (a) · Mattonelle di lignite (a)  
 Réceptions en provenance des pays de la Communauté et importations en provenance de pays tiers  
 Arrivi dai paesi della Comunità e importazioni da paesi terzi

1.000 t

Période Periodo	Pays de réception · Paesi riceventi							
	Allemagne (R.F.) (b) Germania (R.F.) (b)	Belgique Belgio	France Francia	Sarre	Italie Italia	Luxem- bourg Lussem- burgo	Pays-Bas Paesi Bassi	Commu- nauté Comunità
Réceptions en provenance de pays de la Communauté · Arrivi dai paesi della Comunità								
1951	6	92	290	55	—	145	240	828
1952	18	61	303	60	—	152	231	825
1953	53	77	429	76	13	131	234	1.013
1954	43	87	411	73	82	139	286	1.121
1955	24	97	479	94	69	148	290	1.201
1956	17	99	481	90	54	135	280	1.156
1957	17	105	490	90	76	146	289	1.213
1958	13	102	508	94	65	144	299	1.225
1959	12	92	521	104	129	123	254	1.234
1959 X	1	6	36	11	0	11	18	83
XI	0	8	43	6	12	11	23	103
XII	0	6	41	9	15	11	22	106
1960 I	1	7	29	—	14	11	23	86
II	0	6	23	—	15	10	16	70
III	1	9	13	—	11	13	21	68
IV	1	7	18	—	10	11	18	66
V	1	9	25	—	17	11	19	82
VI	1	7	31	—	16	11	12	78
VII	2	7	35	—	15	11	14	84
VIII p	2	9	37	—	15	11	21	95
IX p	2	7	35	—	—	10	26	—
Importations en provenance de pays tiers · Importazioni da paesi terzi								
1951	732	7	102	—	—	—	—	841
1952	1.359	1	52	—	—	—	—	1.412
1953	2.119	—	—	—	—	—	—	2.119
1954	3.218	—	—	—	4	—	—	3.222
1955	4.169	—	—	—	15	—	—	4.184
1956	3.520	—	—	—	10	—	0	3.530
1957	4.056	0	—	—	—	—	0	4.056
1958	5.064	—	—	—	—	—	—	5.064
1959	4.264	—	—	—	1	—	—	4.264
1959 X	478	—	—	—	0	—	—	478
XI	486	—	—	—	—	—	0	486
XII	523	—	—	—	0	—	—	523
1960 I	371	—	—	—	—	—	—	371
II	299	—	—	—	0	—	—	299
III	236	—	—	—	0	—	—	236
IV	266	—	—	—	—	—	—	266
V	304	—	—	—	0	—	—	304
VI	364	—	—	—	1	—	—	365
VII	402	—	—	—	2	—	—	403
VIII p	409	—	—	—	2	—	—	411
IX p	—	0	—	—	—	—	—	—

(a) Pour la semi-coke de lignite voir tableau No 63 de l'Allemagne (R. F.) · Per il semi-coke di lignite vedere la tabella No 63 della Germania (R. F.)  
 (b) A partir de janvier 1960 y compris la Sarre · Da gennaio 1960 inclusa la Sarre

C 63

## Briquettes et semi-coke de lignite · Mattonelle e semi-coke di lignite

Réceptions en provenance des pays de la Communauté et Importations en provenance de pays tiers

Arrivi dai paesi della Comunità e importazioni da paesi terzi

1.000 t

Période Periodo	Briquettes de lignite · Mattonelle di lignite						Semi-coke de lignite Semi-coke di lignite			
	Pays fournisseurs · Paesi fornitori									
	Pays de la Communauté Paesi della Comunità			Pays tiers · Paesi terzi			Total Totale generale	Pays tiers · Paesi terzi		
	France Francia	Pays-Bas Paesi Bassi	Total Totale	Allemagne zone sov. Germania zona sov.	Tchéco- slovaquie Cecoslo- vacchia	Total Totale		Allemagne zone sov. Germania zona sov.	Tchéco- slovaquie Cecoslo- vacchia	Total Totale
1951	4	2	6	729	3	732	738	68	17	85
1952	2	16	18	1.359	—	1.359	1.377	33	27	60
1953	1	52	53	2.119	—	2.119	2.172	25	95	120
1954	3	40	43	3.218	—	3.218	3.261	20	103	123
1955	—	24	24	4.167	—	4.169(b)	4.193	36	119	155
1956	—	17	17	3.518	—	3.520(c)	3.538	83	86	169
1957	—	17	17	4.051	—	4.056(d)	4.072	114	101	214
1958	—	13	13	5.018	46	5.064	5.077	79	86	165
1959	—	12	12	4.212	50	4.264	4.276	86	96	181
1958 VII	—	1	1	360	2	363	364	6	8	14
VIII	—	1	1	399	1	400	401	6	7	13
IX	—	1	1	434	2	436	435	7	9	17
X	—	1	1	484	4	488	489	6	8	13
XI	—	1	1	470	7	477	477	5	9	14
XII	—	1	1	479	7	487	488	8	8	16
1959 I	—	1	1	556	7	563	563	6	8	14
II	—	1	1	295	3	298	299	5	7	13
III	—	0	0	233	1	234	234	8	7	15
IV	—	0	0	164	2	166	166	10	8	18
V	—	1	1	172	2	174	175	7	7	14
VI	—	3	3	283	2	285	288	8	4	12
VII	—	1	1	321	4	325	326	7	7	14
VIII	—	3	3	350	5	355	357	7	7	14
IX	—	—	—	369	7	376	376	8	9	16
X	—	1	1	474	4	478	479	7	11	18
XI	—	0	0	478	7	486	486	6	10	16
XII	—	2	2	517	6	523	525	8	10	18
1960 I	—	1	1	366	5	371	373	5	10	15
II	—	0	0	295	4	299	299	10	10	20
III	—	1	1	232	3	236	237	9	12	21
IV	—	1	1	264	2	266	268	8	9	17
V	—	1	1	300	3	304	305	9	4	13
VI	—	1	1	361	3	364	365	9	7	16
VII	—	2	2	398	4	402	404	9	9	18
VIII p	—	2	2	404	5	409	411	12	9	21
IX p	—	2	2		3					

(a) A partir de janvier 1960 y compris la Sarre · Da gennaio 1960 inclusa la Sarre

(b) Y compris Suisse: 2 · Compresa la Svizzera: 2

(c) Y compris Danemark: 2 · Compresa la Danimarca: 2

(d) Y compris Autres: 5 · Compresa Altri: 5

## Briquettes de lignite · Mattonelle di lignite

Réceptions en provenance des pays de la Communauté et importations en provenance de pays tiers

Arrivi dai paesi della Comunità e importazioni da paesi terzi

1.000 t

Période Periodo	Belgique · Belgio					Luxembourg Lussemburgo
	Pays fournisseurs · Paesi fornitori					
	Pays de la Communauté · Paesi della Comunità			Pays tiers Paesi terzi	Total Totale	Pays de la Communauté Paesi della Comunità
	Allemagne (R. F.) Germania (R. F.)	Pays-Bas Paesi Bassi	Total Totale	Allemagne zone sov. Germania zona sov.	Total général Totale generale	Allemagne (R. F.) Germania (R. F.)
1951	82	10	92	7	99	145
1952	57	4	61	1	62	152
1953	72	5	77	—	77	131
1954	82	5	87	—	87	139
1955	93	5	97	—	97	148
1956	94	5	99	—	99	135
1957	100	6	105	0	106	146
1958	97	5	102	—	102	144
1959	88	5	92	—	92	123
1958 VII	8	0	8	—	8	13
VIII	8	0	8	—	8	12
IX	7	0	7	—	7	12
X	9	0	9	—	9	12
XI	8	0	8	—	8	11
XII	8	0	9	—	9	13
1959 I	10	0	10	—	10	12
II	9	0	10	—	10	12
III	9	0	9	—	9	11
IV	10	1	11	—	11	9
V	7	0	8	—	8	8
VI	7	0	7	—	7	8
VII	5	0	5	—	5	10
VIII	5	0	5	—	5	8
IX	7	0	7	—	7	10
X	5	0	6	—	6	11
XI	8	0	8	—	8	11
XII	6	0	6	—	6	11
1960 I	7	0	7	—	7	11
II	5	0	6	—	6	10
III	8	1	9	—	9	13
IV	7	0	7	—	7	11
V	9	0	9	—	9	11
VI	7	0	7	—	7	11
VII	7	0	7	—	7	11
VIII p	9	0	9	—	9	11
IX p	7	0	7	0	7	10

Briquettes de lignite · Mattonelle di lignite

Réceptions en provenance des pays de la Communauté et importations en provenance de pays tiers

Arrivi dai paesi della Comunità e importazioni da paesi terzi

1.000 t

Période Periodo	France · Francia				Sarre	Italie · Italia			Pays-Bas Paesi Bassi		
	Pays de la Communauté Paesi della Comunità			Pays tiers Paesi terzi		Allemagne (R.F.) sans la Sarre Germania (R.F.) escl. la Sarre	Allemagne (R.F.) Germania (R.F.)	Allemagne zone sov. Germania zona sov.		Total	Allemagne (R.F.) Germania (R.F.)
	Allemagne (R.F.) Germania (R.F.)	Pays-Bas Paesi Bassi	Total	Allemagne zone sov. Germania zona sov.							
1951	290	—	290	102	392	55	—	—	—	240	
1952	303	—	303	52	355	60	—	—	—	231	
1953	421	8	429	—	429	76	13	—	13	234	
1954	404	7	411	—	411	73	82	4	86	286	
1955	472	8	479	—	479	94	69	15	84	290	
1956	473	8	481	—	481	90	54	10	64	280	
1957	481	9	490	—	490	90	76	—	76	289	
1958	496	13	508	—	508	94	65	—	65	299	
1959	508	13	521	—	521	104	128	1	130	254	
1958 VII	45	1	46	—	46	7	7	—	7	33	
VIII	43	1	44	—	44	8	4	—	4	24	
IX	41	1	42	—	42	7	4	—	4	25	
X	38	2	40	—	40	8	8	—	8	23	
XI	36	2	38	—	38	8	7	—	7	23	
XII	47	2	48	—	48	7	0	—	0	28	
1959 I	42	1	43	—	43	8	9	—	9	29	
II	38	2	40	—	40	8	8	—	8	26	
III	62	1	64	—	64	10	9	—	9	14	
IV	45	1	46	—	46	10	12	1	13	23	
V	48	1	49	—	49	9	13	—	13	25	
VI	46	1	47	—	47	8	13	—	13	17	
VII	38	1	39	—	39	10	11	—	11	19	
VIII	36	1	38	—	38	7	15	—	15	17	
IX	36	1	37	—	37	7	12	—	12	22	
X	34	1	36	—	36	11	—	0	0	18	
XI	41	1	43	—	43	6	12	—	12	23	
XII	40	0	41	—	41	9	15	—	15	22	
1960 I	28	1	29	—	29		13	—	14(b)	23	
II	23	0	23	—	23		15	0	15	16	
III	12	1	13	—	13		11	0	11	21	
IV	18	0	18	—	18		10	—	10	18	
V	24	0	25	—	25		17	0	17	19	
VI	30	1	31	—	31		16	1	17	12	
VII	34	1	35	—	35		15	—	15	14	
VIII p	37	1	37	—	37		15	—	15	21	
IX p	34	1	35	—	35					26	

(a) A partir de janvier 1960 les quantités sont incorporées dans le tableau C 63 Allemagne (RF)  
Da gennaio 1960 le quantità sono incluse nella tabella C 63 Germania (RF)

(b) Y compris France: 1 · Compresa la Francia: 1

LIVRAISONS DE CHARBON AUX PAYS DE  
LA COMMUNAUTÉ  
ET EXPORTATIONS VERS DES PAYS TIERS

---

*FORNITURE DI CARBONE AI PAESI DELLA COMUNITÀ  
E ESPORTAZIONI VERSO PAESI TERZI*

Houille: Livraisons aux pays de la Communauté et exportations vers des pays tiers  
 Carbon fossile: Forniture ai paesi della Comunità e esportazioni verso paesi terzi

1.000t

Période Periodo	Pays fournisseurs • Paesi fornitori					
	Allemagne (R.F.) (a) Germania (R. F.) (a)	Belgique Belgio	France Francia	Sarre	Pays-Bas Paesi Bassi	Communauté Comunità
Livraisons aux pays de la Communauté • Forniture ai paesi della Comunità						
1951	9.531	1.362	1.156	7.811	—	19.860
1952	9.059	2.305	1.039	7.364	4	19.771
1953	10.290	3.583	1.507	7.779	249	23.408
1954	12.383	4.284	1.559	7.715	924	26.865
1955	9.727	4.995	2.515	7.999	761	25.997
1956	9.648	3.298	1.076	7.566	658	22.246
1957	9.988	3.107	1.146	7.068	732	22.042
1958	9.360	2.033	950	6.921	1.117	20.380
1959	11.124	1.824	911	6.860	1.736	22.455
1959 IX	876	121	97	565	153	1.812
X	928	145	100	654	200	2.026
XI	992	178	84	651	161	2.066
XII	1.045	178	87	631	196	2.136
1960 I	1.328	147	82		160	1.717
II	1.352	149	77		182	1.760
III	1.251	147	66		154	1.618
IV	1.192	125	74		130	1.521
V	1.219	123	76		168	1.586
VI	1.256	153	85		170	1.664
VII ..	1.198	162	68		175	1.603
VIII p	1.166	159	68		164	1.557
IX p	1.109	181	99		154	1.542
Exportations vers des pays tiers • Esportazioni verso paesi terzi						
1951	3.880	365	688	582	11	5.527
1952	3.104	232	539	552	15	4.442
1953	3.264	582	881	1.094	51	5.872
1954	3.729	1.397	1.288	1.337	110	7.861
1955	2.825	2.056	3.330	1.776	110	10.097
1956	2.489	1.165	1.119	797	152	5.722
1957	2.675	855	863	557	149	5.099
1958	1.747	738	930	294	154	3.863
1959	2.819	347	589	248	109	4.112
1959 IX	148	19	43	19	4	234
X	138	1	38	24	17	218
XI	227	4	51	28	4	314
XII	233	4	60	27	14	337
1960 I	181	8	36		4	230
II	190	9	50		10	259
III	257	44	47		15	364
IV	194	19	26		6	245
V	201	28	26		12	267
VI	229	43	43		21	336
VII	224	62	35		15	336
VIII p	227	26	28		6	287
IX p	249	34	32		5	319

(a) A partir de janvier 1960 y compris la Sarre • Da gennaio 1960 inclusa la Sarre



1.000 t

Période Periodo	Pays destinataires · Paesi destinatari												Total général Totale generale	Période Periodo
	Autriche Austria	Danemark Danimarca	Espagne Spagna	Finlande Finlandia	Grèce Grecia	Norvège Norvegia	Royaume- Uni Regno Unito	Suède Svezia	Suisse Svizzera	Yougo- slave Jugoslavia	Algérie Algeria	Autres pays Altri paesi		
1951	2.241	236	114	127	288	66	—	359	1.177	20	105	794	5.527	1951
1952	1.748	150	186	194	270	59	—	304	1.079	7	134	311	4.442	1952
1953	2.105	294	452	1	207	59	561	672	1.076	4	244	315	5.872	1953
1954	2.081	299	118	182	91	50	2.373	457	1.555	61	184	410	7.861	1954
1955	1.425	561	42	122	53	57	4.455	632	1.962	13	209	565	10.097	1955
1956	1.105	240	8	58	38	39	1.328	438	1.850	0	174	433	5.722	1956
1957	1.050	155	—	53	48	38	859	327	1.651	0	215	702	5.099	1957
1958	767	40	143	11	16	45	694	132	1.004	—	412	599	3.863	1958
1959	820	121	—	14	23	35	93	174	1.141	0	308	1.382	4.112	1959
1959	56	9	—	—	—	3	51	4	83	—	33	324	563	I 1959
	60	8	—	—	1	1	40	7	68	—	50	280	514	II
	52	9	—	—	—	4	2	1	85	—	44	305	502	III
	84	6	—	3	7	1	—	27	101	—	14	66	310	IV
	93	13	—	3	—	3	—	27	113	0	7	27	287	V
	62	11	—	0	2	2	—	22	127	—	18	32	276	VI
	61	4	—	—	—	1	—	11	156	—	13	23	270	VII
	60	7	—	—	10	4	—	7	111	—	45	42	286	VIII
	71	8	—	—	3	1	—	17	81	0	21	31	234	IX
	63	23	—	—	—	4	—	22	67	—	11	27	218	X
	74	9	—	3	—	8	—	12	78	—	19	111	314	XI
	83	14	—	5	—	2	—	16	68	0	34	114	337	XII
1960	64	9	—	3	—	1	—	8	105	—	14	27	230	I 1960
	80	6	—	4	4	2	—	15	102	—	26	20	259	II
	135	8	—	—	—	1	—	20	128	—	26	46	364	III
	77	5	—	—	—	5	—	11	87	0	7	54	245	IV
	63	9	—	—	7	3	—	13	115	—	5	52	267	V
	94	9	—	—	—	1	—	26	138	—	22	46	336	VI
	82	5	—	—	—	4	—	11	159	—	17	58	336	VII
	70	2	—	—	—	3	—	21	108	—	14	70	287	VIII P
	80	15	—	—	3	5	—	25	123	—	9	60	319	IX P

## Houille

C 68

## Livraisons aux pays de la Communauté et exportations vers des pays tiers

Période Periodo	Pays destinataires · Paesi destinatari										
	Pays de la Communauté · Paesi della Comunità							Pays tiers · Paesi terzi			
	Belgique Belgio	France Francia	Sarre	Italie Italia	Luxem- bourg Lussem- burgo	Pays-Bas Paesi Bassi	Total Totale	Autriche Austria	Dane- mark Dani- marca	Espagne Spagna	Finlande Finlandia
1951	355	2.747	837	3.127	164	2.301	9.531	2.101	172	—	52
1952	317	2.766	940	2.993	103	1.940	9.059	1.627	85	117	42
1953	686	3.031	759	3.391	127	2.296	10.290	1.778	117	152	—
1954	1.915	3.406	745	3.457	118	2.742	12.383	1.889	149	64	—
1955	1.174	2.665	818	2.861	119	2.090	9.727	1.081	174	—	0
1956	1.133	2.740	803	2.938	136	1.898	9.648	921	137	—	5
1957	1.216	3.276	883	2.677	127	1.808	9.988	923	147	—	10
1958	1.780	3.561	861	1.206	124	1.829	9.360	684	39	28	—
1959	2.231	3.611	965	1.981	127	2.209	11.124	754	119	—	14
1958 I	112	361	80	174	10	168	905	86	8	—	—
II	91	289	74	154	8	152	768	45	5	—	—
III	101	324	76	147	11	152	812	74	2	—	—
IV	136	259	68	88	14	148	714	53	2	—	—
V	138	284	69	116	13	135	755	48	4	—	—
VI	135	281	69	77	11	130	702	48	1	14	—
VII	165	282	72	57	10	141	728	48	2	11	—
VIII	164	268	71	30	9	130	672	47	5	3	—
IX	173	279	78	69	9	151	758	55	4	—	—
X	185	316	75	48	10	176	810	66	1	—	—
XI	170	304	63	100	10	187	834	58	4	—	—
XII	184	313	68	144	9	160	877	57	2	—	—
1959 I	223	325	66	173	10	222	1.019	49	9	—	—
II	200	327	65	123	8	221	944	53	8	—	—
III	183	318	69	61	12	204	848	47	9	—	—
IV	202	331	72	123	13	185	927	79	6	—	3
V	192	326	76	92	14	161	860	88	13	—	3
VI	186	319	79	152	11	169	917	56	11	—	0
VII	164	314	85	154	10	173	900	57	4	—	—
VIII	165	297	82	162	8	154	868	55	7	—	—
IX	172	255	86	213	9	141	876	66	7	—	—
X	176	262	96	211	10	172	928	58	23	—	—
XI	181	269	94	244	11	193	992	68	8	—	3
XII	185	268	96	271	11	213	1.045	77	14	—	5
1960 I	160	586	—	291	14	277	1.328	61	9	—	3
II	159	599	—	310	13	270	1.352	77	6	—	4
III	173	588	—	237	13	240	1.251	133	1	—	—
IV	164	539	—	277	14	198	1.192	75	5	—	—
V	193	532	—	267	14	213	1.219	62	9	—	—
VI	160	576	—	296	13	211	1.256	91	7	—	—
VII	180	521	—	282	13	202	1.198	80	5	—	—
VIII	175	530	—	253	12	196	1.166	68	2	—	—
IX p	138	544	—	222	11	193	1.108	78	9	—	—

(a) A partir de janvier 1960 y compris la Sarre · Da gennaio 1960 inclusa la Sarre

## Carbon fossile

Forniture ai paesi della Comunità e esportazioni verso paesi terzi

68

C

1.000 t

Pays destinataires · Paesi destinatari									Total général Totale generale	Période Periodo
Pays tiers · Paesi terzi										
Grèce Grecia	Norvège Norvegia	Royaume- Uni Regno Unito	Suède Svezia	Suisse Svizzera	Yougo- slavie Jugoslavia	Algérie Algeria	Autres pays Altri paesi	Total Totale		
288	23	—	270	434	20	1	520	3.880	13.411	1951
270	20	—	287	511	7	1	137	3.104	12.163	1952
207	25	26	406	405	4	—	144	3.264	13.554	1953
91	17	407	334	561	61	—	155	3.729	16.113	1954
53	16	181	373	555	13	—	380	2.825	12.553	1955
48	7	—	392	611	—	—	367	2.489	12.137	1956
38	8	—	312	587	—	—	649	2.675	12.663	1957
16	5	—	94	352	—	—	529	1.747	11.107	1958
23	11	—	144	396	0	—	1.358	2.819	13.943	1959
2	1	—	7	43	—	—	39	185	1.090	I 1958
—	1	—	2	24	—	—	21	97	865	II
1	1	—	3	17	—	—	40	139	950	III
—	—	—	10	10	—	—	51	126	840	IV
2	—	—	10	20	—	—	39	123	877	V
—	1	—	2	30	—	—	49	145	847	VI
1	—	—	1	31	—	—	47	142	870	VII
1	1	—	15	33	—	—	39	144	817	VIII
3	—	—	14	34	—	—	33	143	901	IX
2	1	—	17	34	—	—	26	148	958	X
3	—	—	13	39	—	—	34	151	984	XI
1	—	—	1	35	—	—	110	205	1.082	XII
—	1	—	4	37	—	—	318	418	1.437	I 1959
1	1	—	7	26	—	—	280	375	1.319	II
—	—	—	1	29	—	—	302	387	1.235	III
7	1	—	17	39	—	—	66	220	1.147	IV
—	—	—	27	46	0	—	26	203	1.063	V
2	—	—	22	43	—	—	32	167	1.084	VI
—	0	—	11	47	—	—	20	140	1.040	VII
10	1	—	7	47	—	—	39	164	1.031	VIII
3	1	—	17	27	0	—	26	148	1.024	IX
—	—	—	12	19	—	—	26	138	1.066	X
—	6	—	12	19	—	—	110	227	1.219	XI
—	—	—	6	17	0	—	112	233	1.277	XII
—	1	—	8	73	—	—	26	181	1.509	I 1960
3	1	—	15	64	—	—	20	190	1.542	II
—	—	—	20	57	—	—	46	257	1.509	III
—	2	—	11	48	0	—	54	194	1.386	IV
7	0	—	13	60	—	—	52	201	1.420	V
—	1	—	16	67	—	—	46	229	1.485	VI
—	0	—	11	70	—	—	58	224	1.422	VII
—	0	—	21	68	—	—	68	227	1.393	VIII
3	4	—	25	70	—	—	60	249	1.357	IX p

C 69

## Livraisons aux pays de la Communauté et exportations vers des pays tiers

Période Periodo	Pays destinataires · Paesi destinatari										
	Pays de la Communauté · Paesi della Comunità							Pays tiers · Paesi terzi			
	Allemagne (R. F.) (a) Germania (R. F.) (a)	France Francia	Sarre	Italie Italia	Luxem- bourg Lussem- burgo	Pays-Bas Paesi Bassi	Total Totale	Autriche Austria	Dane- mark Dani- marca	Espagne Spagna	Finlande Finlandia
1951	—	442	—	570	26	324	1.362	—	3	109	63
1952	19	1.091	—	668	49	478	2.305	—	37	30	63
1953	107	1.577	—	836	13	1.050	3.583	2	22	236	—
1954	226	1.304	—	575	31	2.148	4.284	1	18	51	88
1955	732	1.221	—	184	41	2.816	4.995	0	20	3	35
1956	295	1.145	—	98	40	1.721	3.298	0	—	8	48
1957	202	1.411	—	23	36	1.435	3.107	—	—	—	43
1958	43	1.112	1	0	9	868	2.033	—	1	—	—
1959	109	798	—	52	20	844	1.824	1	1	—	—
1958	I	13	136	—	0	2	83	235	—	—	—
	II	9	89	1	—	2	69	171	—	—	—
	III	6	81	0	0	2	97	186	—	—	—
	IV	3	87	—	—	0	61	150	—	—	—
	V	1	114	—	—	0	48	163	—	—	—
	VI	0	109	—	—	0	54	164	—	—	—
	VII	0	96	—	—	0	52	149	—	—	—
	VIII	0	76	—	0	0	55	132	—	—	—
	IX	2	75	—	—	0	58	136	—	—	—
	X	4	86	—	—	0	84	174	—	—	—
	XI	2	69	—	—	0	105	177	—	—	—
	XII	1	93	—	0	0	103	197	—	1	—
1959	I	3	71	—	—	1	56	132	—	—	—
	II	13	56	—	0	1	61	131	—	—	—
	III	27	71	—	0	1	79	178	—	—	—
	IV	9	61	—	8	1	68	147	0	—	—
	V	12	70	—	4	1	61	149	0	—	—
	VI	14	67	—	1	1	75	159	0	—	—
	VII	16	56	—	7	3	86	166	0	—	—
	VIII	13	53	—	5	2	66	138	0	—	—
	IX	2	54	—	6	2	57	121	0	1	—
	X	—	71	—	6	2	66	145	0	—	—
	XI	—	89	—	5	2	82	178	0	—	—
	XII	0	79	—	10	2	87	178	0	—	—
1960	I	1	57	—	21	3	65	147	1	—	—
	II	13	48	—	17	3	69	149	1	0	—
	III	24	42	—	10	3	69	147	1	6	—
	IV	12	49	—	13	2	50	125	1	—	—
	V	11	57	—	3	2	49	123	1	—	—
	VI	19	69	—	3	2	60	153	1	2	—
	VII	11	42	—	53	1	54	162	1	—	—
	VIII p	8	43	—	29	2	77	159	1	—	—
	IX p	14	59	—	25	2	81	181	1	6	—

(a) A partir de janvier 1960 y compris la Sarre · Da gennaio 1960 inclusa la Sarre

## Carbon fossile

Forniture ai paesi della Comunità e esportazioni verso paesi terzi

69 C

1.000 t

Pays destinataires · Paesi destinatari									Total général Totale generale	Période Periodo
Pays tiers · Paesi terzi										
Grèce Grecia	Norvège Norvegia	Royaume-Uni Regno Unito	Suède Svezia	Suisse Svizzera	Yougoslavie Iugoslavia	Algérie Algeria	Autres pays Altri paesi	Total Totale		
—	43	—	—	96	—	—	51	365	1.728	1951
—	39	—	—	50	—	—	13	232	2.537	1952
—	34	192	8	50	0	—	38	582	4.165	1953
—	20	911	6	230	—	—	72	1.397	5.681	1954
0	30	1.537	31	348	—	—	52	2.056	7.050	1955
0	29	747	30	300	—	—	2	1.165	4.463	1956
—	19	616	15	161	—	—	1	855	3.962	1957
—	16	644	—	77	—	—	1	738	2.771	1958
—	3	93	0	238	—	—	9	347	2.171	1959
—	—	113	—	2	—	—	0	115	349	I 1958
—	3	81	—	7	—	—	—	91	261	II
—	3	51	—	5	—	—	0	59	245	III
—	—	50	—	1	—	—	0	51	201	IV
—	3	52	—	8	—	—	0	62	225	V
—	—	43	—	3	—	—	0	46	211	VI
—	3	44	—	8	—	—	0	55	204	VII
—	—	34	—	9	—	—	0	44	175	VIII
—	—	36	—	10	—	—	0	46	182	IX
—	3	40	—	9	—	—	0	51	225	X
—	—	45	—	9	—	—	0	54	230	XI
—	3	56	—	6	—	—	0	65	263	XII
—	—	51	—	5	—	—	0	55	187	I 1959
—	—	40	—	3	—	—	0	44	175	II
—	1	2	—	10	—	—	0	14	193	III
—	—	—	0	31	—	—	0	31	178	IV
—	—	—	—	31	—	—	0	31	181	V
—	—	—	—	43	—	—	0	43	201	VI
—	—	—	—	72	—	—	0	72	238	VII
—	—	—	—	26	—	—	2	28	167	VIII
—	—	—	—	13	—	—	4	19	140	IX
—	—	—	—	0	—	—	0	1	146	X
—	2	—	—	2	—	—	—	4	182	XI
—	—	—	—	2	—	—	2	4	182	XII
—	—	—	—	7	—	—	1	8	155	I 1960
1	—	—	—	7	—	—	—	9	158	II
—	—	—	—	37	—	—	—	44	191	III
—	—	—	—	18	—	—	0	19	144	IV
—	1	—	—	26	—	—	0	28	151	V
—	—	—	—	40	—	—	0	43	196	VI
—	—	—	—	62	—	—	—	62	225	VII
—	1	—	—	22	—	—	2	26	186	VIII p
—	—	—	—	27	—	—	0	34	215	IX p

## Livraisons aux pays de la Communauté et exportations vers des pays tiers

Période Periodo	Pays destinataires · Paesi destinatari										
	Pays de la Communauté · Paesi della Comunità							Pays tiers · Paesi terzi			
	Allemagne (R.F.) (a) Germania (R.F.) (a)	Belgique Belgio	Sarre	Italie Italia	Luxem- bourg Lussem- burgo	Pays-Bas Paesi Bassi	Total Totale	Autriche Austria	Dane- mark Danimar- ca	Espagne Spagna	Finlande Finlandia
1951	384	8	217	305	75	167	1.156	49	32	—	7
1952	549	168	152	95	73	2	1.039	40	10	—	44
1953	837	144	179	194	63	90	1.507	129	78	39	1
1954	847	328	154	158	66	6	1.559	43	56	3	68
1955	1.090	600	202	137	61	425	2.515	99	209	24	76
1956	371	406	128	64	64	43	1.076	46	101	0	5
1957	540	293	147	56	59	51	1.146	58	9	—	—
1958	422	192	215	19	54	48	950	34	—	98	—
1959	475	244	107	17	45	24	911	25	—	—	—
1958 I	60	21	16	2	6	1	106	3	—	5	—
II	48	14	13	2	5	1	84	3	—	14	—
III	26	15	15	2	6	0	64	3	—	19	—
IV	22	15	25	1	4	1	68	3	—	6	—
V	27	13	23	1	5	1	70	3	—	5	—
VI	30	18	18	2	5	1	75	3	—	5	—
VII	29	14	18	1	6	3	72	3	—	8	—
VIII	32	12	18	1	3	5	71	3	—	16	—
IX	36	15	16	3	4	9	84	3	—	15	—
X	35	20	20	2	4	14	95	3	—	4	—
XI	37	17	18	2	3	9	86	3	—	—	—
XII	37	18	15	1	1	3	75	3	—	—	—
1959 I	48	14	8	2	4	1	76	3	—	—	—
II	40	17	9	2	3	1	71	3	—	—	—
III	35	15	9	2	2	0	63	3	—	—	—
IV	28	15	8	1	4	1	57	2	—	—	—
V	27	12	11	2	2	0	53	2	—	—	—
VI	36	18	13	2	4	1	73	2	—	—	—
VII	35	23	10	2	3	1	74	2	—	—	—
VIII	34	26	10	1	4	1	76	2	—	—	—
IX	55	24	9	2	4	3	97	2	—	—	—
X	49	34	7	1	5	5	100	2	—	—	—
XI	46	20	7	1	4	6	84	2	—	—	—
XII	42	28	6	1	4	5	87	2	—	—	—
1960 I	53	22		1	4	2	82	2	—	—	—
II	47	21		1	4	3	77	2	—	—	—
III	40	20		1	3	1	66	2	—	—	—
IV	46	21		1	4	2	74	1	—	—	—
V	51	16		1	4	4	76	1	—	—	—
VI	56	19		1	4	5	76	2	—	—	—
VII	37	18		1	4	7	68	1	—	—	—
VIII p	35	19		1	2	10	68	1	—	—	—
IX p	63	19		3	6	7	99	1	—	—	—

(a) A partir de janvier 1960 y compris la Sarre · Da gennaio 1960 inclusa la Sarre

## Carbon fossile

Forniture ai paesi della Comunità e esportazioni verso paesi terzi

70 C

1.000 t

Pays destinataires · Paesi destinatari									Total général Totale generale	Période Periodo
Pays tiers · Paesi terzi										
Grèce Grecia	Norvège Norvegia	Royaume- Uni Regno Unito	Suède Svezia	Suisse Svizzera	Yougo- slavie Jugoslavia	Algérie Algeria	Autres pays Altri paesi	Total Totale		
—	—	—	20	355	—	76	149	688	1.844	1951
—	—	—	—	265	—	83	99	539	1.578	1952
—	—	116	150	267	—	36	65	881	2.388	1953
—	—	557	48	322	—	77	115	1.288	2.847	1954
—	—	1.994	144	526	—	162	96	3.330	5.845	1955
—	—	350	16	442	—	132	27	1.119	2.195	1956
—	—	161	—	412	—	181	43	863	2.009	1957
—	—	50	—	275	—	412	60	930	1.880	1958
—	—	—	—	241	—	308	15	589	1.500	1959
—	—	11	—	23	—	34	3	79	185	I 1958
—	—	11	—	25	—	29	10	92	176	II
—	—	10	—	19	—	44	4	99	163	III
—	—	18	—	17	—	35	6	86	154	IV
—	—	—	—	21	—	22	3	54	124	V
—	—	—	—	25	—	34	1	69	144	VI
—	—	—	—	24	—	45	5	85	157	VII
—	—	—	—	27	—	51	3	101	172	VIII
—	—	—	—	23	—	30	4	75	159	IX
—	—	—	—	24	—	36	10	77	171	X
—	—	—	—	24	—	24	8	59	145	XI
—	—	—	—	22	—	28	4	56	132	XII
—	—	—	—	21	—	33	7	63	139	I 1959
—	—	—	—	19	—	50	—	72	143	II
—	—	—	—	22	—	44	3	71	134	III
—	—	—	—	14	—	14	0	29	86	IV
—	—	—	—	17	—	7	0	26	79	V
—	—	—	—	17	—	18	0	37	109	VI
—	—	—	—	17	—	13	3	34	109	VII
—	—	—	—	16	—	45	2	64	140	VIII
—	—	—	—	20	—	21	0	43	141	IX
—	—	—	—	24	—	11	0	38	138	X
—	—	—	—	29	—	19	0	51	135	XI
—	—	—	—	24	—	34	0	60	147	XII
—	—	—	—	20	—	14	—	36	118	I 1960
—	—	—	—	21	—	26	0	50	126	II
—	—	—	—	19	—	27	0	47	113	III
—	—	—	—	18	—	7	0	26	100	IV
—	—	—	—	20	—	5	—	26	102	V
—	—	—	—	20	—	22	0	43	128	VI
—	—	—	—	16	—	17	—	35	102	VII
—	—	—	—	13	—	14	—	28	96	VIII p
—	—	—	—	22	—	9	—	32	132	IX p

## Livraisons aux pays de la Communauté et exportations vers des pays tiers

Période Periodo	Pays destinataires · Paesi destinatari										
	Pays de la Communauté · Paesi della Comunità							Pays tiers · Paesi terzi			
	Allemagne (R. F.) sans la Sarre Germania (R. F.) escl. la Sarre	Belgique Belgio	France Francia	Italie Italia	Luxem- bourg Lussem- burgo	Pays-Bas Paesi Bassi	Total Totale	Autriche Austria	Dane- mark Dani- marca	Espagne Spagna	Finlande Finlandia
1951	3.149	—	4.243	329	81	9	7.811	91	29	5	5
1952	3.391	1	3.770	118	82	2	7.364	81	18	39	45
1953	3.483	3	3.936	275	66	16	7.779	196	77	25	—
1954	3.392	3	3.998	253	66	4	7.715	147	76	0	26
1955	4.051	2	3.692	164	71	18	7.999	243	158	15	12
1956	3.548	—	3.783	163	71	1	7.566	132	2	—	—
1957	3.318	—	3.590	94	66	—	7.068	64	—	—	—
1958	2.602	—	4.241	17	61	—	6.921	46	—	17	—
1959	3.007	—	3.797	10	46	—	6.860	39	—	—	—
1958	I	306	—	373	2	6	687	4	—	—	—
	II	240	—	335	1	6	582	4	—	—	—
	III	206	—	375	1	6	588	4	—	—	—
	IV	180	—	345	1	5	531	4	—	—	—
	V	181	—	342	1	5	528	4	—	2	—
	VI	201	—	331	2	5	538	4	—	3	—
	VII	193	—	396	2	5	595	3	—	5	—
	VIII	198	—	351	1	5	555	4	—	2	—
	IX	216	—	360	2	5	582	4	—	5	—
	X	246	—	385	2	5	638	4	—	—	—
	XI	232	—	339	1	5	577	4	—	—	—
	XII	203	—	310	1	5	520	4	—	—	—
1959	I	246	—	344	1	4	595	3	—	—	—
	II	219	—	306	1	4	531	4	—	—	—
	III	200	—	354	1	4	559	3	—	—	—
	IV	198	—	386	1	4	588	2	—	—	—
	V	195	—	294	1	4	494	4	—	—	—
	VI	220	—	312	1	4	537	3	—	—	—
	VII	231	—	280	1	4	516	3	—	—	—
	VIII	234	—	301	1	4	540	3	—	—	—
	IX	269	—	292	1	4	565	3	—	—	—
	X	316	—	334	1	3	654	3	—	—	—
	XI	354	—	293	1	3	651	4	—	—	—
	XII	325	—	302	1	3	631	3	—	—	—

(a) A partir de janvier 1960 les quantités sont incorporées dans le tableau C 68 Allemagne (RF)  
Da gennaio 1960 le quantità sono incluse nella tabella C 68 Germania (RF)



## Carbon fossile

Forniture ai paesi della Comunità e esportazioni verso paesi terzi

71

C

1.000 t

Pays destinataires • Paesi destinatari									Total général Totale generale	Période Periodo
Pays tiers • Paesi terzi										
Grèce Greci	Norvège Norvegia	Royaume- Uni Regno Unito	Suède Svezia	Suisse Svizzera	Yougo- slavie Jugoslavia	Algérie Algeria	Autres pays Altri paesi	Total Totale		
—	—	—	69	292	—	28	63	582	8.393	1951
—	—	—	17	253	—	50	50	552	7.916	1952
—	—	227	108	315	—	90	56	1.094	8.873	1953
—	—	498	69	355	—	107	60	1.337	9.052	1954
—	—	742	84	440	—	47	34	1.776	9.775	1955
—	—	231	—	360	—	41	31	797	8.362	1956
—	—	83	—	371	—	35	5	557	7.626	1957
—	—	—	—	227	—	—	4	294	7.215	1958
—	—	—	—	209	—	—	—	248	7.108	1959
—	—	—	—	27	—	—	—	31	719	I 1958
—	—	—	—	24	—	—	—	28	610	II
—	—	—	—	23	—	—	—	27	615	III
—	—	—	—	15	—	—	—	18	549	IV
—	—	—	—	11	—	—	—	17	545	V
—	—	—	—	19	—	—	—	27	564	VI
—	—	—	—	18	—	—	—	26	621	VII
—	—	—	—	17	—	—	—	22	578	VIII
—	—	—	—	16	—	—	0	25	607	IX
—	—	—	—	20	—	—	1	25	663	X
—	—	—	—	18	—	—	3	25	602	XI
—	—	—	—	19	—	—	—	23	542	XII
—	—	—	—	18	—	—	—	22	617	I 1959
—	—	—	—	18	—	—	—	22	553	II
—	—	—	—	22	—	—	—	25	584	III
—	—	—	—	13	—	—	—	15	604	IV
—	—	—	—	12	—	—	—	16	509	V
—	—	—	—	14	—	—	—	17	554	VI
—	—	—	—	12	—	—	—	15	531	VII
—	—	—	—	14	—	—	—	18	557	VIII
—	—	—	—	16	—	—	—	19	585	IX
—	—	—	—	21	—	—	—	24	678	X
—	—	—	—	24	—	—	—	28	679	XI
—	—	—	—	23	—	—	—	27	658	XII

## Livraisons aux pays de la Communauté et exportations vers des pays tiers

Période Periodo	Pays destinataires · Paesi destinatari										
	Pays de la Communauté · Paesi della Comunità							Pays tiers · Paesi terzi			
	Allemagne (R. F.) (a) Germania (R. F.) (a)	Belgique Belgio	France Francia	Sarre	Italie Italia	Luxembourg Lussemburgo	Total Totale	Autriche Austria	Danemark Danimarca	Espagne Spagna	Finlande Finlandia
1951	—	—	—	—	—	—	—	—	—	—	—
1952	—	4	—	—	—	—	4	—	—	—	—
1953	10	171	64	—	4	—	249	—	—	—	—
1954	87	499	339	—	—	—	924	1	—	—	—
1955	170	330	260	—	—	—	761	2	—	—	—
1956	135	301	222	—	—	—	658	6	—	—	—
1957	145	358	230	—	0	—	732	5	—	—	—
1958	74	694	344	—	4	0	1.117	2	0	—	11
1959	147	884	688	0	16	1	1.736	1	0	—	—
1958 I	6	35	19	—	—	—	60	0	—	—	—
II	4	24	24	—	—	—	52	0	—	—	—
III	3	29	21	—	—	—	53	0	—	—	—
IV	5	40	19	—	0	—	64	0	0	—	4
V	4	46	28	—	—	—	78	0	—	—	4
VI	6	56	31	—	—	—	94	0	—	—	3
VII	8	63	39	—	—	—	110	0	—	—	—
VIII	10	70	30	—	4	—	114	0	—	—	—
IX	10	77	33	—	0	—	120	0	—	—	—
X	6	85	35	—	—	—	126	0	—	—	—
XI	6	86	34	—	—	0	126	0	—	—	—
XII	5	83	32	—	—	—	120	0	—	—	—
1959 I	8	87	37	—	—	—	132	0	—	—	—
II	10	88	38	—	2	—	137	0	—	—	—
III	9	75	36	—	—	—	120	0	—	—	—
IV	9	66	37	—	3	—	116	0	—	—	—
V	10	64	50	—	—	—	124	0	—	—	—
VI	14	54	61	—	3	—	132	0	—	—	—
VII	12	58	58	—	2	—	129	0	—	—	—
VIII	12	61	61	—	2	1	135	0	—	—	—
IX	12	72	67	—	2	1	153	0	—	—	—
X	8	101	88	—	2	0	200	0	—	—	—
XI	17	62	82	—	—	—	161	0	0	—	—
XII	28	95	72	0	0	0	196	0	—	—	—
1960 I	26	58	75	—	1	1	160	0	—	—	—
II	25	65	88	—	3	1	182	0	—	—	—
III	29	56	68	—	1	1	154	—	0	—	—
IV	15	57	58	—	0	—	130	—	—	—	—
V	27	63	76	—	1	1	168	—	—	—	—
VI	31	60	79	—	1	1	170	0	—	—	—
VII	26	63	85	—	1	0	175	0	—	—	—
VIII p	27	63	73	—	1	0	164	0	—	—	—
IX p	24	58	71	—	1	0	154	0	—	—	—

(a) A partir de janvier 1960 y compris la Sarre · Da gennaio 1960 inclusa la Sarre

**Carbon fossile**  
**Forniture ai paesi della Comunità e esportazioni verso paesi terzi**

72 C

1.000 t

Pays destinataires · Paesi destinatari									Total général Totale generale	Période Periodo
Pays tiers · Paesi terzi										
Grèce Grecia	Norvège Norvegia	Royaume- Uni Regno Unito	Suède Svezia	Suisse Svizzera	Yougo- slavie Jugoslavia	Algérie Algeria	Autres pays Altri paesi	Total Totale		
—	—	—	—	—	—	—	11	11	11	1951
—	—	—	—	—	—	—	15	15	19	1952
—	0	—	—	39	—	—	12	51	300	1953
—	13	—	—	87	—	—	8	110	1.034	1954
—	11	—	—	93	0	—	3	110	870	1955
—	3	—	—	138	0	—	6	152	811	1956
—	20	—	—	121	0	—	4	149	882	1957
—	24	—	38	72	—	—	5	154	1.270	1958
—	20	—	29	58	—	—	0	109	1.845	1959
—	2	—	—	4	—	—	0	6	66	I 1958
—	2	—	—	4	—	—	—	6	58	II
—	1	—	—	3	—	—	—	5	58	III
—	1	—	9	5	—	—	0	21	85	IV
—	2	—	—	6	—	—	—	12	90	V
—	3	—	19	7	—	—	3	35	129	VI
—	2	—	10	6	—	—	—	18	128	VII
—	2	—	—	9	—	—	1	12	126	VIII
—	3	—	—	10	—	—	—	14	133	IX
—	2	—	—	6	—	—	—	9	135	X
—	2	—	—	6	—	—	—	9	134	XI
—	2	—	—	5	—	—	—	7	127	XII
—	2	—	—	3	—	—	0	5	137	I 1959
—	—	—	—	2	—	—	0	2	139	II
—	2	—	—	2	—	—	—	4	125	III
—	—	—	10	5	—	—	—	15	131	IV
—	3	—	1	7	—	—	0	10	135	V
—	2	—	—	10	—	—	—	12	144	VI
—	1	—	—	9	—	—	0	10	139	VII
—	3	—	—	9	—	—	0	12	147	VIII
—	—	—	—	4	—	—	—	4	157	IX
—	4	—	10	3	—	—	0	17	216	X
—	—	—	—	3	—	—	—	4	165	XI
—	2	—	9	2	—	—	0	14	210	XII
—	—	—	—	4	—	—	—	4	164	I 1960
—	1	—	—	9	—	—	0	10	192	II
—	1	—	—	14	—	—	—	15	170	III
—	3	—	—	2	—	—	—	6	136	IV
—	2	—	—	9	—	—	0	12	180	V
—	0	—	10	11	—	—	0	21	191	VI
—	4	—	—	11	—	—	—	15	190	VII
—	1	—	—	5	—	—	—	6	170	VIII p
—	1	—	—	4	—	—	0	5	159	IX p

Coke de four: Livraisons aux pays de la Communauté et exportations vers des pays tiers  
 Coke da cokeria: Forniture ai paesi della Comunità e esportazioni verso paesi terzi

1.000 t

Période Periodo	Pays fournisseurs • Paesi fornitori						
	Allemagne (R.F.) (a) Germania (R.F.) (a)	Belgique Belgio	France Francia	Sarre	Italie Italia	Pays-Bas Paesi Bassi	Communauté Comunità
<b>Livraisons aux pays de la Communauté • Forniture ai paesi della Comunità</b>							
1951	6.083	256	35	1.083	—	636	8.093
1952	6.593	543	24	941	148	754	9.003
1953	5.855	365	29	774	27	670	7.720
1954	5.401	562	17	800	—	839	7.619
1955	7.130	498	43	671	66	1.110	9.518
1956	7.147	626	36	730	106	1.167	9.812
1957	7.052	686	137	714	126	1.315	10.030
1958	6.785	409	54	534	31	1.072	8.884
1959	6.201	550	97	748	—	1.416	9.012
1959 IX	496	52	20	72	—	134	775
X	513	52	22	86	—	128	800
XI	532	58	14	91	—	123	817
XII	570	55	10	96	—	136	866
1960 I	663	59	5	—	—	147	874
II	625	60	4	—	—	142	832
III	651	56	3	—	—	152	862
IV	643	56	4	—	—	140	843
V	654	60	11	—	—	148	872
VI	630	61	11	—	—	136	838
VII	640	60	10	—	—	127	837
VIII p	623	62	12	—	—	125	822
IX p	650	74	8	—	—	144	876
<b>Exportations vers des pays tiers • Esportazioni verso paesi terzi</b>							
1951	3.866	228	68	8	15	538	4.723
1952	4.024	415	32	6	79	637	5.193
1953	3.220	456	71	4	70	577	4.398
1954	4.430	326	108	1	51	627	5.543
1955	4.070	278	189	4	14	764	5.319
1956	3.754	300	79	0	5	826	4.963
1957	2.860	217	73	0	3	631	3.785
1958	2.261	488	48	—	11	550	3.358
1959	2.478	296	48	7	35	520	3.385
1959 IX	250	36	5	1	3	39	335
X	203	20	2	1	2	20	248
XI	233	29	4	1	4	33	304
XII	274	19	5	1	5	50	354
1960 I	248	22	3	—	6	58	338
II	184	24	2	—	8	40	257
III	144	14	1	—	8	23	190
IV	193	16	1	—	9	19	238
V	286	23	6	—	7	86	409
VI	281	26	5	—	11	48	372
VII	298	20	5	—	11	50	384
VIII p	277	24	2	—	8	44	355
IX p	297	13	2	—	10	63	385

(a) A partir de janvier 1960 y compris la Sarre • Da gennaio 1960 inclusa la Sarre

Période Periodo	Pays destinataires · Paesi destinatari												Total Totale	Période Periodo
	Autriche Austria	Danemark Danimarca	Espagne Spagna	Finlande Finlandia	Grèce Grecia	Hongrie Ungheria	Norvège Norvegia	Suède Svezia	Suisse Svizzera	Yugo- slavie Jugoslavia	Algérie Algeria	Autres pays Altri paesi		
1951	194	910	10	143	11	—	104	2.226	526	350	—	234	4.708	1951
1952	246	1.104	75	160	15	—	122	2.318	601	427	—	128	5.193	1952
1953	290	1.108	128	53	18	60	101	1.774	543	235	1	87	4.398	1953
1954	346	1.299	99	106	14	318	101	1.954	603	236	—	466	5.543	1954
1955	319	1.373	25	148	15	255	137	2.121	586	19	—	322	5.319	1955
1956	314	1.201	—	120	14	13	130	2.284	669	1	—	217	4.963	1956
1957	383	675	—	103	17	0	73	1.599	600	7	—	327	3.785	1957
1958	375	731	—	48	16	0	82	1.217	413	27	—	448	3.358	1958
1959	400	630	4	80	8	—	81	1.107	426	96	3	549	3.385	1959
1959														
I	26	55	—	4	—	—	13	87	36	6	—	89	316	I
II	28	32	—	10	0	—	7	25	13	15	3	33	167	II
III	26	19	—	3	—	—	4	23	11	17	—	34	136	III
IV	24	25	—	8	5	—	6	45	45	4	—	29	192	IV
V	27	42	—	6	—	—	6	96	68	5	0	32	282	V
VI	35	35	—	8	—	—	4	109	68	8	—	49	319	VI
VII	35	79	—	6	—	—	6	127	63	21	—	65	400	VII
VIII	42	54	—	7	1	—	5	115	63	12	0	33	332	VIII
IX	46	85	—	3	1	—	8	122	22	5	—	43	335	IX
X	37	51	—	5	—	—	5	107	8	0	—	34	248	X
XI	36	50	2	14	—	—	12	140	12	0	—	37	304	XI
XII	37	103	2	5	—	—	5	111	17	2	—	71	354	XII
1960														
I	35	112	2	11	—	—	12	87	27	2	—	51	338	I
II	34	74	0	3	4	—	7	56	23	11	—	47	258	II
III	33	37	2	8	2	—	6	15	8	10	—	69	190	III
IV	33	28	2	2	1	—	3	43	34	12	—	79	238	IV
V	44	94	—	2	—	—	16	116	65	6	—	65	409	V
VI	39	43	14	4	2	—	6	150	64	6	—	43	372	VI
VII	39	47	2	10	—	—	4	130	78	6	—	66	384	VII
VIII p	40	62	0	8	—	—	6	121	64	3	—	51	355	VIII p
IX p	50	106	3	6	1	—	8	131	47	4	0	28	385	IX p

## Coke de four

C 75

## Livraisons aux pays de la Communauté et exportations vers des pays tiers

Période Periodo	Pays destinataires · Paesi destinatari										
	Pays de la Communauté · Paesi della Comunità							Pays tiers · Paesi terzi			
	Belgique Belgio	France Francia	Sarre	Italie Italia	Luxem- bourg Lussem- burgo	Pays-Bas Paesi Bassi	Total Totale	Autriche Austria	Dane- mark Danimar- ca	Espagne Spagna	Finlande Finlandia
1951	—	3.020	23	2	2.885	153	6.083	186	869	—	94
1952	—	3.427	15	2	2.970	179	6.593	240	901	—	135
1953	8	2.755	13	11	2.798	270	5.855	275	814	40	43
1954	48	2.179	33	23	2.773	346	5.401	336	1.111	3	38
1955	60	3.376	147	21	3.140	386	7.130	313	1.000	—	91
1956	59	3.463	119	4	3.188	315	7.147	309	858	—	74
1957	57	3.575	50	13	3.086	271	7.052	362	506	—	80
1958	73	3.274	109	49	3.085	194	6.785	344	325	—	33
1959	58	2.720	61	15	3.043	304	6.201	341	409	3	75
1958 VII	6	268	8	3	250	13	548	28	49	—	—
VIII	4	231	9	10	243	18	515	31	71	—	1
IX	4	234	11	10	246	13	518	32	24	—	1
X	9	274	11	4	256	13	568	35	13	—	3
XI	7	263	12	6	248	15	551	35	11	—	3
XII	11	272	14	3	251	23	575	27	28	—	1
1959 I	6	265	14	3	250	31	568	22	37	—	2
II	7	213	14	4	216	29	483	25	14	—	10
III	6	235	14	2	246	15	517	23	13	—	3
IV	5	232	1	0	258	24	521	24	17	—	8
V	5	207	2	1	258	30	503	24	20	—	6
VI	5	207	2	1	262	22	499	29	18	—	8
VII	3	221	2	0	271	23	522	30	45	—	6
VIII	4	201	2	—	250	20	477	36	33	—	7
IX	4	214	2	1	251	24	496	38	59	—	3
X	4	228	2	0	256	23	513	30	38	—	5
XI	5	241	2	2	253	29	532	29	33	2	12
XII	3	255	3	2	273	35	570	30	81	1	4
1960 I	6	321		2	290	44	663	28	88	2	10
II	5	305		2	281	33	625	28	56	0	2
III	5	323		1	300	22	651	29	27	2	8
IV	5	309		2	292	36	643	31	21	2	2
V	5	329		3	284	33	654	38	67	—	2
VI	7	319		3	279	23	630	32	28	13	4
VII	6	326		2	286	20	640	32	39	2	10
VIII	7	307		2	287	19	623	31	46	—	5
IX p	7	324		2	295	21	650	40	85	3	5

(a) A partir de janvier 1960 y compris la Sarre · Da gennaio 1960 inclusa la Sarre

**Coke da cokeria**  
**Forniture ai paesi della Comunità e esportazioni verso paesi terzi**

75 C

1.000 t

Pays destinataires · Paesi destinatari										Total général Totale generale	Période Periodo
Pays tiers · Paesi terzi											
Grèce Grecia	Hongrie Ungheria	Norvège Norvegia	Suède Svezia	Suisse Svizzera	Yougo- slavie Jugoslavia	Algérie Algeria	Autres pays Altri paesi	Total Totale			
11	—	93	1.892	328	335	—	58	3.866	9.949	1951	
15	—	91	1.922	412	283	—	25	4.024	10.617	1952	
18	35	94	1.300	384	190	—	27	3.220	9.075	1953	
14	219	93	1.524	422	236	—	433	4.430	9.830	1954	
15	206	109	1.648	414	19	—	256	4.070	11.201	1955	
14	13	95	1.774	469	1	—	147	3.754	10.901	1956	
17	0	33	1.168	420	4	—	269	2.860	9.912	1957	
16	0	37	831	291	12	—	371	2.261	9.046	1958	
7	—	42	825	281	16	—	479	2.478	8.680	1959	
1	—	6	119	51	1	—	25	279	827	VII 1958	
0	—	3	112	52	0	—	26	298	813	VIII	
4	—	4	101	27	0	—	31	224	742	IX	
1	—	3	86	26	0	—	27	193	761	X	
3	—	3	76	2	0	—	23	155	706	XI	
2	—	3	51	1	9	—	98	220	794	XII	
—	—	6	41	28	3	—	75	215	783	I 1959	
0	—	4	12	7	4	—	31	107	590	II	
—	—	0	13	2	6	—	31	92	610	III	
4	—	3	31	39	3	—	16	145	666	IV	
—	—	3	66	49	—	—	27	195	698	V	
1	—	2	91	48	—	—	46	244	743	VI	
—	—	2	93	46	—	—	55	277	799	VII	
1	—	3	90	44	—	—	28	242	719	VIII	
1	—	3	103	10	—	—	33	250	747	IX	
—	—	2	94	2	—	—	32	203	716	X	
—	—	9	110	3	—	—	36	233	765	XI	
—	—	4	81	3	0	—	69	274	844	XII	
—	—	6	57	17	0	—	39	248	911	I 1960	
2	—	5	35	17	—	—	38	184	809	II	
—	—	2	7	4	—	—	67	144	795	III	
1	—	1	30	30	6	—	70	193	837	IV	
—	—	8	83	44	1	—	44	286	941	V	
1	—	4	119	45	—	—	35	281	911	VI	
—	—	1	104	52	0	—	58	298	938	VII	
—	—	2	97	47	—	—	48	277	900	VIII	
1	—	4	99	33	1	—	27	297	946	IX p	

## Livraisons aux pays de la Communauté et exportations vers des pays tiers

Période Periodo	Pays destinataires · Paesi destinatari										
	Pays de la Communauté · Paesi della Comunità							Pays tiers · Paesi terzi			
	Allemagne (R. F.) (a) Germania (R. F.) (a)	France Francia	Sarre	Italie Italia	Luxembourg Lussemburgo	Pays-Bas Paesi Bassi	Total Totale	Autriche Austria	Danemark Danimarca	Espagne Spagna	Finlande Finlandia
1951	3	117	—	—	136	—	256	—	27	10	39
1952	201	197	—	—	140	5	543	0	176	3	9
1953	21	220	—	—	102	22	365	9	240	23	3
1954	1	451	—	—	102	8	562	7	131	33	19
1955	23	356	—	—	92	27	498	1	179	7	10
1956	115	386	—	—	91	33	626	0	230	—	8
1957	9	466	1	0	173	36	686	0	92	—	—
1958	5	331	—	1	59	14	409	3	361	—	2
1959	9	307	8	15	210	—	550	1	191	—	—
1958 VII	2	23	—	—	5	1	31	0	33	—	—
VIII	1	5	—	—	5	1	13	0	54	—	—
IX	1	20	—	—	5	1	28	0	39	—	—
X	—	26	—	—	5	1	31	0	28	—	—
XI	0	24	—	—	5	1	31	0	27	—	—
XII	—	30	—	—	5	1	37	0	29	—	—
1959 I	0	21	—	—	11	—	32	—	16	—	—
II	—	22	—	—	16	—	39	—	17	—	—
III	—	26	—	—	16	—	42	—	5	—	—
IV	—	29	—	—	16	—	45	0	6	—	—
V	—	26	—	4	17	—	47	0	22	—	—
VI	1	27	0	3	20	—	51	0	17	—	—
VII	—	25	2	—	18	—	44	0	27	—	—
VIII	2	9	2	—	19	—	32	0	20	—	—
IX	1	32	—	0	19	—	52	0	22	—	—
X	1	29	—	3	19	—	52	0	11	—	—
XI	3	31	3	3	18	—	58	0	14	—	—
XII	—	31	2	3	19	—	55	0	14	—	—
1960 I	2	30	—	9	18	—	59	0	14	—	—
II	4	35	—	1	19	—	60	0	16	—	—
III	4	32	—	—	21	—	57	0	7	—	—
IV	1	31	—	1	24	—	56	0	4	—	—
V	3	30	—	6	20	—	60	0	7	—	—
VI	2	29	—	10	20	—	61	0	15	—	—
VII	4	26	—	11	19	—	60	0	6	—	—
VIII p	2	27	—	11	21	—	62	0	10	—	—
IX p	2	37	—	16	19	—	74	0	6	—	—

(a) A partir de janvier 1960 y compris la Sarre · Da gennaio 1960 inclusa la Sarre



Coke da cokeria  
Forniture ai paesi della Comunità e esportazioni verso paesi terzi

76

C

1.000 t

Pays destinataires · Paesi destinatari									Total général Totale generale	Période Periodo
Pays tiers · Paesi terzi										
Grèce Grecia	Hongrie Ungheria	Norvège Norvegia	Suède Svezia	Suisse Svizzera	Yougo- slavie Jugoslavia	Algérie Algeria	Autres pays Altri paesi	Total Totale		
—	—	4	10	86	15	—	37	228	484	1951
—	—	15	—	43	137	—	32	415	958	1952
—	25	6	88	17	33	—	12	456	821	1953
—	99	4	11	17	—	—	5	326	888	1954
—	49	9	8	8	—	—	8	278	776	1955
0	—	8	37	12	—	—	5	300	926	1956
—	—	23	83	11	—	—	9	217	903	1957
—	—	16	85	3	—	—	18	488	897	1958
—	—	9	65	6	—	—	23	296	846	1959
—	—	0	9	0	—	—	0	44	75	VII 1958
—	—	—	7	1	—	—	4	66	78	VIII
—	—	1	9	1	—	—	0	51	79	IX
—	—	3	8	0	—	—	0	40	71	X
—	—	0	9	0	—	—	1	38	69	XI
—	—	1	7	0	—	—	1	39	76	XII
—	—	1	6	—	—	—	1	24	56	I 1959
—	—	3	1	—	—	—	0	21	60	II
—	—	1	4	—	—	—	0	11	53	III
—	—	1	5	1	—	—	0	14	59	IV
—	—	0	5	1	—	—	1	29	77	V
—	—	—	4	1	—	—	2	24	76	VI
—	—	1	6	1	—	—	8	43	88	VII
—	—	0	4	0	—	—	1	26	58	VIII
—	—	0	6	0	—	—	8	36	89	IX
—	—	—	6	1	—	—	2	20	72	X
—	—	1	14	—	—	—	0	29	87	XI
—	—	—	4	—	—	—	1	19	74	XII
—	—	—	—	—	—	—	8	22	82	I 1960
—	—	—	2	—	—	—	7	24	84	II
—	—	2	3	—	—	—	1	14	71	III
—	—	0	3	—	—	—	8	16	72	IV
—	—	—	1	—	—	—	14	23	82	V
—	—	1	8	—	—	—	2	26	87	VI
—	—	2	3	1	—	—	8	20	80	VII
—	—	2	7	2	—	—	2	24	85	VIII p
—	—	—	4	2	—	—	1	13	87	IX p

## Coke de four

C 77

## Livraisons aux pays de la Communauté et exportations vers des pays tiers

Période Periodo	France · Francia										
	Pays destinataires · Paesi destinatari										
	Pays de la Communauté · Paesi della Comunità						Pays tiers · Paesi terzi				
	Allemagne (R.F.) (b) Germania (R.F.) (b)	Belgique Belgio	Sarre	Italie Italia	Pays-Bas Paesi Bassi	Total Totale	Autriche Austria	Danemark Danimarca	Espagne Spagna	Finlande Finlandia	Suède Svezia
1951	—	2	17	16	—	35	—	14	—	10	—
1952	—	—	24	—	—	24	—	—	—	3	—
1953	8	—	21	—	—	29	2	21	2	—	0
1954	11	4	2	—	—	17	2	6	3	36	—
1955	20	7	3	—	14	43	4	86	0	12	15
1956	7	0	26	—	2	36	—	4	—	—	7
1957	17	2	117	—	0	137	—	1	—	—	—
1958	23	1	5	25	—	54	—	1	—	—	1
1959	58	7	2	30	—	97	2	—	1	—	—
1958	VII	6	—	1	4	—	10	—	—	—	—
	VIII	6	0	0	3	—	10	—	—	—	—
	IX	5	—	1	5	—	10	—	—	—	—
	X	0	0	0	2	—	3	—	—	—	—
	XI	—	0	0	5	—	6	—	—	—	—
	XII	—	0	1	3	—	3	—	—	—	—
1959	I	—	0	1	1	—	2	—	—	—	—
	II	0	0	1	1	—	1	0	—	—	—
	III	—	0	0	0	—	0	0	—	—	—
	IV	—	0	—	0	—	0	—	—	—	—
	V	—	0	—	2	—	2	0	—	—	—
	VI	—	1	—	6	—	7	0	—	—	—
	VII	—	1	—	2	—	3	0	—	—	—
	VIII	13	1	0	3	—	17	0	—	—	—
	IX	14	1	—	5	—	20	0	—	—	—
	X	15	1	0	6	—	22	0	—	—	—
	XI	10	1	—	3	—	14	0	—	0	—
	XII	6	2	0	1	—	10	0	—	1	—
1960	I	1	2	—	3	—	5	0	—	1	—
	II	0	1	—	3	—	4	0	—	—	—
	III	—	1	—	2	—	3	0	—	—	—
	IV	—	1	—	3	—	4	—	—	0	—
	V	7	1	—	2	—	11	1	—	—	—
	VI	7	1	—	3	—	11	—	—	1	—
	VII	7	0	—	3	—	10	—	—	—	—
	VIII p	8	1	—	4	0	12	—	—	0	—
	IX p	4	2	—	2	0	8	—	—	—	—

(a) A partir de janvier 1960 les quantités sont incorporées dans le tableau C 75 Allemagne (R.F.)

Da gennaio 1960 le quantità sono incluse nella tabella C 75 Germania (RF)

(b) A partir de janvier 1960 y compris la Sarre · Da gennaio 1960 inclusa la Sarre

(c) Y compris Italie: 1 · Ivi compresa Italia: 1

(d) Y compris Italie: 2 · Ivi compresa Italia: 2

(e) Y compris Italie: 14 · Ivi compresa Italia: 14

(f) Y compris Italie: 17 · Ivi compresa Italia: 17

## Coke da cokeria

## Forniture ai paesi della Comunità e esportazioni verso paesi terzi

77 C

1.000 t

France · Francia					Sarre					Période Periodo
Pays destinataires · Paesi destinatari				Pays destinataires · Paesi destinatari						
Pays tiers · Paesi terzi				Total général  Totale generale	Pays de la Communauté Paesi della Comunità			Pays tiers  Paesi terzi	Total général  Totale generale	
Suisse Svizzera	Algérie Algeria	Autres Pays Altri Paesi	Total Totale		Allemagne (R.F.) sans la Sarre Germania (R.F.) escl. la Sarre	France Francia	Total Totale			
28	—	16	68	103	151	932	1.083	8	1.091	1951
12	—	17	32	56	120	821	941	6	947	1952
29	1	16	71	100	150	624	774	4	778	1953
40	—	21	108	126	173	627	800	1	801	1954
48	—	23	189	232	146	525	671	4	675	1955
50	—	18	79	114	136	594	730	0	731	1956
50	—	22	73	210	139	575	714	0	714	1957
28	—	18	48	102	41	479	534(e)	—	534	1958
28	0	14	48	146	96	634	748(f)	7	755	1959
4	—	0	4	15	5	37	43(d)	—	43	VII 1958
3	—	2	4	14	5	40	47(d)	—	47	VIII
2	—	—	2	12	4	38	44(d)	—	44	IX
1	0	4	5	8	2	40	44(c)	—	44	X
1	—	1	3	9	2	39	42(d)	—	42	XI
2	—	0	2	6	2	43	46(d)	—	46	XII
2	—	1	3	5	2	38	41(c)	—	41	I 1959
1	3	4	5	7	1	40	42(c)	0	42	II
1	—	2	3	3	2	46	48	0	48	III
1	—	1	2	2	2	53	56(c)	0	56	IV
5	0	0	6	8	4	50	54(c)	0	54	V
5	—	0	5	12	2	51	54(c)	0	55	VI
2	—	1	3	6	3	44	48(c)	1	49	VII
2	—	3	5	23	14	44	60(d)	1	61	VIII
4	—	1	5	25	14	56	72(d)	1	73	IX
1	—	0	2	24	14	69	86(d)	1	87	X
2	—	1	4	18	20	67	91(d)	1	92	XI
3	—	1	5	14	17	76	96(d)	1	97	XII
2	—	0	3	8						I 1960
2	—	0	1	6						II
1	—	0	1	4						III
0	—	0	1	5						IV
5	—	—	6	6						V
5	—	0	5	16						VI
5	—	0	5	15						VII
2	—	—	2	14						VIII p
2	0	0	2	10						IX p

## Coke de four

C 78

## Livraisons aux pays de la Communauté et exportations vers des pays tiers

Période Periodo	Italie · Italia					Pays-Bas · Paesi Bassi				
	Pays destinataires · Paesi destinatari					Pays destinataires · Paesi destinatari				
	Communauté Comunità			Pays tiers Paesi terzi	Total général Totale generale (a)	Pays de la Communauté · Paesi della Comunità				
	Allemagne (R.F.) Germania (R.F.)	France Francia	Luxem- bourg Lussem- burgo			Allemagne (R.F.) Germania (R.F.)	Belgique Belgio	France Francia	Luxem- bourg Lussem- burgo	Total Totale
1951	—	—	—	15	15	—	5	445	186	636
1952	—	148	—	79	227	—	2	518	234	754
1953	—	27	—	70	97	2	17	448	203	670
1954	—	—	—	51	51	3	24	565	246	839
1955	65	1	—	14	81	13	73	721	304	1.110
1956	82	14	10	5	111	12	47	744	363	1.167
1957	23	83	21	3	129	13	60	788	451	1.315(b)
1958	—	31	—	11	42	7	76	612	370	1.072(c)
1959	—	—	—	35	35	209	108	653	421	1.416(d)
1958 VII	—	1	—	1	2	1	7	42	32	83
VIII	—	—	—	1	1	1	6	25	29	61
IX	—	—	—	2	2	1	10	43	30	84
X	—	—	—	3	3	2	7	50	32	90
XI	—	—	—	1	1	—	7	48	30	88
XII	—	—	—	2	2	0	8	52	31	93
1959 I	—	—	—	4	4	1	9	49	32	91
II	—	—	—	7	7	—	11	43	32	85
III	—	—	—	4	4	3	11	52	33	98
IV	—	—	—	1	1	9	8	53	37	109(e)
V	—	—	—	1	1	24	11	52	33	119
VI	—	—	—	2	2	31	7	57	36	136(f)
VII	—	—	—	1	1	36	9	56	37	140(g)
VIII	—	—	—	1	1	25	9	49	31	118(f)
IX	—	—	—	3	3	30	8	59	36	134(g)
X	—	—	—	2	2	15	9	62	41	128(g)
XI	—	—	—	4	4	19	8	58	37	123
XII	—	—	—	5	5	18	8	64	36	136(h)
1960 I	—	—	—	6	6	25	10	74	38	147
II	—	—	—	8	8	23	13	68	37	142
III	—	—	—	8	8	32	11	67	43	152
IV	—	—	—	9	9	35	14	61	28	140
V	—	—	—	7	7	37	15	66	29	148
VI	—	—	—	11	11	29	15	64	27	136
VII	—	—	—	11	11	19	11	67	28	127
VIII p	—	—	—	8	8	25	12	60	27	125
IX p	—	—	—	10	10	21	18	73	32	144

(a) Voir total pays Communauté tableau 73, page 106 · Vedere totale Comunità tabella 73, pag. 106

(b) Y compris Italie: 3 · Ivi compresa Italia: 3

(c) Y compris Italie: 7 · Ivi compresa Italia: 7

(d) Y compris Italie: 24 · Ivi compresa Italia: 24

(e) Y compris Italie: 1 · Ivi compresa Italia: 1

(f) Y compris Italie: 4 · Ivi compresa Italia: 4

(g) Y compris Italie: 2 · Ivi compresa Italia: 2

(h) Y compris Italie: 10 · Ivi compresa Italia: 10

## Coke da cokeria

Forniture ai paesi della Comunità e esportazioni verso paesi terzi

78

C

1.000 t

Pays-Bas · Paesi Bassi								Total général Totale generale	Période Periodo
Pays destinataires · Paesi destinatari									
Pays tiers · Paesi terzi									
Danemark Danimarca	Espagne Spagna	Finlande Finlandia	Norvège Norvegia	Suède Svezia	Suisse Svizzera	Autres Pays Altri Paesi	Total Totale		
—	—	—	7	324	84	123	538	1.174	1951
27	—	13	16	396	134	54	637	1.393	1952
33	5	7	1	386	113	32	577	1.247	1953
51	9	13	4	419	124	7	627	1.465	1954
103	4	35	18	452	116	35	764	1.874	1955
109	—	39	27	466	138	46	826	1.993	1956
77	—	23	18	348	118	47	631	1.946	1957
44	—	13	29	300	88	75	550	1.621	1958
30	—	5	30	217	99	138	520	1.936	1959
7	—	1	3	36	13	5	64	147	VII 1958
11	—	1	2	38	14	12	78	139	VIII
1	—	1	2	22	6	10	42	126	IX
3	—	3	1	23	4	10	45	135	X
2	—	—	2	25	6	5	40	128	XI
1	—	4	4	50	9	14	83	176	XII
2	—	2	5	40	4	16	70	161	I 1959
2	—	—	—	13	2	11	27	113	II
—	—	—	2	5	5	14	26	124	III
1	—	—	2	8	5	13	30	138	IV
—	—	—	3	25	13	11	52	171	V
—	—	—	2	14	15	13	43	179	VI
7	—	—	3	28	13	24	75	214	VII
1	—	—	2	21	16	16	56	174	VIII
5	—	—	4	13	8	9	39	173	IX
2	—	—	4	8	3	4	20	148	X
3	—	2	3	17	5	3	33	156	XI
8	—	1	1	26	10	4	50	186	XII
9	—	1	6	29	6	7	58	205	I 1960
2	—	0	2	20	5	11	40	181	II
3	—	—	2	5	3	9	23	175	III
3	—	—	2	10	4	1	19	160	IV
20	—	—	9	32	16	10	86	234	V
—	—	—	2	23	14	9	48	184	VI
3	—	—	1	24	20	3	50	177	VII
5	—	2	2	17	13	4	44	170	VIII p
15	—	2	4	28	10	5	63	208	IX p

C 79

Agglomérés de houille: Livraisons aux pays de la Communauté et exportations vers des pays tiers  
 Agglomerati di carbon fossile: Forniture ai paesi della Comunità e esportazioni verso paesi terzi

1.000 t

Période Periodo	Pays fournisseurs · Paesi fornitori				
	Allemagne (R. F.) Germania (R. F.)	Belgique Belgio	France Francia	Pays-Bas Paesi Bassi	Communauté Comunità
<b>Livraisons aux pays de la Communauté · Forniture ai paesi della Comunità</b>					
1951	194	226	4	—	424
1952	203	262	2	—	467
1953	320	286	3	15	624
1954	454	319	7	106	886
1955	497	461	20	160	1.138
1956	556	628	9	179	1.372
1957	542	702	8	274	1.526
1958	369	179	6	268	822
1959	293	153	7	370	823
1959 IX	27	15	1	36	78
X	24	16	1	34	74
XI	28	15	1	32	77
XII	34	18	1	33	86
1960 I	35	15	1	33	85
II	24	9	1	29	63
III	12	8	0	17	37
IV	27	12	0	27	67
V	32	16	1	39	87
VI	25	14	1	44	85
VII	24	8	0	40	71
VIII p	25	15	0	45	85
IX p	26	14	1	43	84
<b>Exportations vers des pays tiers · Esportazioni verso paesi terzi</b>					
1951	65	105	74	—	244
1952	70	40	48	—	158
1953	61	8	30	4	103
1954	65	7	16	10	98
1955	70	17	18	20	125
1956	70	13	18	29	130
1957	59	6	16	23	104
1958	49	2	15	20	86
1959	36	3	12	19	70
1959 IX	4	0	1	2	7
X	5	0	1	2	9
XI	4	0	2	2	9
XII	4	0	1	2	7
1960 I	4	0	1	2	8
II	2	0	1	2	5
III	1	0	0	0	2
IV	2	1	0	0	3
V	1	0	1	1	4
VI	2	1	1	2	5
VII	2	0	0	1	4
VIII p	3	1	1	3	8
IX p	4	1	1	2	7

Agglomérés de houille · *Agglomerati di carbon fossile*  
 Exportations vers des pays tiers · *Esportazioni verso paesi terzi*

1.000 t

Période Periodo	Pays destinataires · Paesi destinatari						Total Totale
	Autriche Austria	Danemark Danimarca	Espagne Spagna	Finlande Finlandia	Suisse Svizzera	Autres pays Altri paesi	
1951	16	13	7	19	112	76	244
1952	16	48	—	2	55	40	158
1953	15	13	—	—	54	22	103
1954	14	20	—	—	54	9	98
1955	16	25	—	7	71	6	125
1956	18	25	—	—	84	3	130
1957	22	18	—	—	64	0	104
1958	17	20	—	—	48	0	86
1959	16	9	—	—	42	3	70
1958 I	1	3	—	—	4	0	8
1958 II	1	2	—	—	2	—	5
1958 III	0	1	—	—	1	—	3
1958 IV	0	1	—	—	1	—	3
1958 V	1	1	—	—	5	0	6
1958 VI	1	2	—	—	4	0	7
1958 VII	1	2	—	—	4	—	7
1958 VIII	2	2	—	—	5	—	8
1958 IX	2	1	—	—	5	—	8
1958 X	3	2	—	—	6	0	10
1958 XI	3	1	—	—	6	0	10
1958 XII	3	2	—	—	5	—	10
1959 I	2	2	—	—	4	1	8
1959 II	1	1	—	—	2	1	5
1959 III	1	0	—	—	1	—	1
1959 IV	0	0	—	—	2	—	3
1959 V	0	0	—	—	3	0	4
1959 VI	1	1	—	—	4	1	6
1959 VII	1	1	—	—	4	—	5
1959 VIII	1	0	—	—	5	0	7
1959 IX	3	1	—	—	3	—	7
1959 X	3	1	—	—	4	0	8
1959 XI	2	1	—	—	6	—	9
1959 XII	2	2	—	—	3	—	7
1960 I	2	1	—	—	5	0	8
1960 II	1	1	—	—	3	—	5
1960 III	0	0	—	—	1	0	2
1960 IV	0	0	—	—	2	0	3
1960 V	1	0	—	—	3	0	4
1960 VI	2	0	—	—	4	0	5
1960 VII	1	0	—	—	3	0	4
1960 VIII p	1	1	—	—	4	1	8
1960 IX p	2	1	—	—	4	—	7

## Agglomérés de houille

Livraisons aux pays de la Communauté et exportations vers des pays tiers

Période Periodo	Allemagne (R.F.) sans la Sarre · Germania (R.F.) escl. la Sarre								
	Pays destinataires · Paesi destinatari								
	Pays de la Communauté · Paesi della Comunità						Pays tiers · Paesi terzi		
	Belgique Belgio	France Francia	Italie Italia	Luxembour Lussemburgo	Pays-Bas Paesi Bassi	Total Totale	Autriche Austria	Danemark Danimarca	Suisse Svizzera
1951	—	—	—	1	193	194	3	4	45
1952	—	—	—	—	203	202	4	28	38
1953	6	37	30	—	248	320	14	13	32
1954	15	105	48	0	286	454	14	20	26
1955	23	85	38	0	350	497	13	25	26
1956	27	85	72	5	365	556	16	25	29
1957	41	99	100	4	296	542	16	18	25
1958	46	68	80	2	172	369	12	20	17
1959	29	55	71	2	135	293	10	9	16
1958 VII	5	7	7	—	13	31	1	2	1
VIII	4	6	7	0	15	31	1	2	2
IX	4	4	11	0	14	33	2	1	2
X	3	7	8	0	14	32	1	2	2
XI	4	7	8	0	15	34	2	1	2
XII	3	6	7	0	13	30	2	2	2
1959 I	4	6	7	0	13	30	1	2	1
II	4	5	5	0	12	26	0	1	1
III	2	2	1	0	4	9	0	0	0
IV	2	3	3	0	14	22	0	0	1
V	2	4	5	0	15	26	0	0	1
VI	2	6	6	0	10	23	1	1	1
VII	1	4	5	0	11	21	1	1	1
VIII	1	4	6	0	10	22	1	0	2
IX	2	5	9	0	11	27	2	1	1
X	3	6	5	0	10	24	2	1	2
XI	3	5	8	1	11	28	1	1	2
XII	3	5	12	1	13	34	1	2	1
1960 I	3	4	12	1	16	35	1	1	2
II	2	4	6	0	11	24	1	1	1
III	1	1	1	0	8	12	0	0	0
IV	2	3	9	0	13	27	0	0	1
V	2	4	9	0	17	32	0	0	1
VI	1	5	8	0	11	25	1	0	1
VII	1	5	6	0	11	24	1	0	1
VIII p	2	4	9	0	10	25	1	1	1
IX p	2	5	10	0	9	26	2	1	1



## Agglomerati di carbon fossile

Forniture ai paesi della Comunità e esportazioni verso paesi terzi

81

C

1.000 t

Allemagne (R.F.) · Germania (R.F.)			Pays-Bas · Paesi Bassi							Période Periodo
Pays destinataires Paesi destinatari			Pays destinataires · Paesi destinatari							
Pays tiers Paesi terzi		Total général Totale generale	Pays de la Communauté Paesi della Comunità				Pays tiers Paesi terzi		Total général Totale generale	
Autres pays Altri paesi	Total Totale		Allemagne (R. F.) Germania (R. F.)	Belgique Belgio	France Francia	Total Totale	Suisse Svizzera	Total y compris autres pays Totale compresi altri paesi		
12	65	259	—	—	—	—	—	—	—	1951
1	70	273	—	—	—	—	—	—	—	1952
3	61	381	—	4	10	15	4	4	19	1953
5	65	519	37	22	47	106	10	10	116	1954
5	70	567	57	26	77	160	18	20	179	1955
—	70	626	63	29	87	179	26	29	208	1956
—	59	601	84	48	142	274	17	23	297	1957
0	49	418	45	69	154	268	15	20	288	1958
1	36	328	128	80	161	371	13	19	389	1959
—	4	35	5	7	17	28	2	2	31	VII 1958
—	5	36	7	7	14	27	1	2	29	VIII
—	5	38	7	8	16	31	1	2	33	IX
0	6	38	8	5	14	27	2	2	29	X
0	5	40	4	6	14	25	2	2	27	XI
—	6	35	4	7	14	26	1	2	28	XII
1	4	34	3	10	15	28	1	2	29	I 1959
—	2	28	2	8	13	23	1	1	24	II
—	1	10	2	4	7	13	0	0	13	III
—	2	24	6	9	8	22	1	1	23	IV
—	1	27	19	8	15	42	1	2	44	V
—	3	25	18	4	16	38	2	2	40	VI
—	3	24	22	4	14	40	1	1	42	VII
—	3	25	15	4	11	30	2	2	32	VIII
—	4	31	15	6	14	36	1	2	37	IX
—	5	29	8	7	19	34	1	2	35	X
—	4	32	11	5	16	32	2	2	35	XI
—	4	38	8	11	14	33	1	2	35	XII
—	4	40	11	5	16	33	2	2	35	I 1960
—	2	26	8	8	13	29	1	2	31	II
—	1	13	4	6	7	17	0	0	17	III
—	2	29	9	8	10	27	0	0	27	IV
—	1	33	16	7	15	39	1	1	40	V
—	2	27	19	6	19	44	1	2	46	VI
0	2	26	18	5	16	40	1	1	41	VII
—	3	27	25	7	13	45	2	3	47	VIII p
—	4	30	23	7	12	43	1	2	45	IX p

## Agglomérés de houille

C 82

## Livraisons aux pays de la Communauté et exportations vers des pays tiers

Période Periodo	Belgique · Belgio											
	Pays destinataires · Paesi destinatari											
	Pays de la Communauté · Paesi della Comunità						Pays tiers · Paesi terzi					
	Alle- magne (R.F.) (a) Germania (R.F.) (a)	France Francia	Italie	Luxem- bourg Lussem- burgo	Pays- Bas Paesi Bassi	Total Totale	Autriche Austria	Dane- mark Danimar- ca	Espagne Spagna	Finlande Finlandia	Suisse Svizzera	Autres pays Altri paesi
1951	—	113	23	23	67	226	13	9	7	19	37	20
1952	—	137	13	16	96	262	12	20	—	2	5	2
1953	—	253	3	10	20	286	1	—	—	—	7	—
1954	0	293	1	7	18	319	—	—	—	—	6	—
1955	22	281	1	8	149	461	1	—	—	7	9	—
1956	129	295	0	10	194	628	0	—	—	—	12	1
1957	57	591	—	8	46	702	1	—	—	—	5	0
1958	9	166	—	4	0	179	—	—	—	—	2	0
1959	4	135	9	4	0	153	0	—	—	—	2	1
1958 VII	0	16	—	0	—	16	—	—	—	—	0	—
VIII	—	13	—	0	0	13	—	—	—	—	0	—
IX	—	13	—	0	0	13	—	—	—	—	0	—
X	2	13	—	0	—	15	—	—	—	—	0	—
XI	3	12	—	0	0	15	—	—	—	—	0	—
XII	2	15	—	0	0	18	—	—	—	—	0	—
1959 I	1	13	—	0	0	14	—	—	—	—	0	—
II	2	7	—	0	0	9	—	—	—	—	0	0
III	0	6	—	1	—	6	—	—	—	—	0	—
IV	0	7	—	0	—	7	—	—	—	—	0	—
V	1	21	—	0	0	22	—	—	—	—	0	0
VI	1	10	—	0	—	11	—	—	—	—	0	0
VII	—	10	—	0	—	10	—	—	—	—	0	—
VIII	—	9	0	0	—	10	—	—	—	—	0	0
IX	—	13	1	0	—	15	0	—	—	—	0	—
X	—	13	2	0	—	16	0	—	—	—	0	—
XI	—	13	2	0	—	15	0	—	—	—	0	—
XII	—	14	3	0	—	18	0	—	—	—	0	—
1960 I	—	12	3	0	—	15	0	—	—	—	0	0
II	—	7	2	0	—	9	0	—	—	—	0	—
III	—	7	0	0	—	8	—	—	—	—	0	0
IV	0	12	—	0	—	12	—	—	—	—	0	0
V	—	15	1	0	0	16	0	—	—	—	0	0
VI	0	13	1	0	—	14	1	—	—	—	0	0
VII	1	6	1	0	—	8	0	—	—	—	0	—
VIII p	1	13	1	0	0	15	0	—	—	—	0	1
IX p	1	12	1	0	—	14	0	—	—	—	1	—

(a) A partir de janvier 1960 y compris la Sarre · Da gennaio 1960 inclusa la Sarre

Agglomerati di carbon fossile  
Forniture ai paesi della Comunità e esportazioni verso paesi terzi

82 C

1.000 t

Belgique · Belgio		France · Francia									Période Periodo
Pays destinataires Paesi destinatari		Pays destinataires · Paesi destinatari									
Pays tiers Paesi terzi	Total général	Pays de la Communauté · Paesi della Comunità					Pays tiers · Paesi terzi			Total général	
		Alle- magne (R.F.) (a)	Sarre	Italie Italia	Pays- Bas Paesi Bassi	Total	Suisse Svizzera	Autres pays Altri paesi	Total		
Total Totale	Totale generale	Germania (R.F.) (a)				Totale			Totale	Totale generale	
105	331	—	1	3	—	4	30	44	74	78	1951
40	302	—	1	1	—	2	12	37	48	50	1952
8	294	—	1	2	—	3	11	19	30	33	1953
6	325	0	1	6	—	7	12	4	16	23	1954
17	478	—	1	7	12	20	18	0	18	38	1955
13	642	—	1	6	2	9	18	0	18	27	1956
6	708	—	1	7	—	8	15	1	16	24	1957
2	181	—	2	4	—	6	15	—	15	21	1958
3	155	—	0	7	0	7	11	1	12	19	1959
0	16	—	—	0	—	0	1	—	1	1	VII 1958
0	13	—	0	0	—	0	2	—	2	2	VIII
0	14	—	0	0	—	1	2	—	2	2	IX
0	15	—	0	0	—	0	2	—	2	2	X
0	15	—	0	1	—	1	2	—	2	3	XI
0	18	—	1	0	—	1	1	—	1	2	XII
0	14	—	0	1	—	1	1	0	2	3	I 1959
0	9	—	0	0	—	0	1	0	1	2	II
0	6	—	—	—	0	0	0	—	0	0	III
0	7	—	—	0	—	0	0	—	0	0	IV
0	23	—	0	1	—	1	1	0	1	1	V
0	11	—	—	1	—	1	1	0	1	2	VI
0	10	—	—	1	—	1	1	—	1	2	VII
0	10	—	0	1	—	1	1	—	1	2	VIII
0	15	—	—	1	—	1	1	—	1	1	IX
0	16	—	0	0	—	1	1	0	1	2	X
0	16	—	0	1	—	1	2	—	2	3	XI
0	18	—	—	1	—	1	1	—	1	2	XII
0	15	0	—	1	—	1	1	—	1	2	I 1960
0	10	0	—	1	—	1	1	—	1	2	II
0	8	—	—	0	—	0	0	0	0	0	III
1	13	—	—	0	—	0	0	—	0	0	IV
0	16	—	—	1	—	1	1	0	1	2	V
1	15	0	—	1	—	1	1	—	1	2	VI
0	8	—	—	0	—	0	0	0	0	1	VII
1	16	—	—	0	—	0	1	—	1	1	VIII p
1	14	—	—	1	—	1	1	—	1	3	IX p



Briquettes et semi-coke de lignite: Livraisons aux pays de la Communauté et exportations vers des pays tiers  
 Mattonelle e semi-coke di lignite: Forniture ai paesi della Comunità e esportazioni verso paesi terzi

1.000 t

Période Periodo	Vers les pays de la Communauté Verso i paesi della Comunità			Vers des pays tiers · Verso paesi terzi		
	Pays fournisseurs · Paesi fornitori					
	Allemagne (R.F.) Germania (R.F.)	Pays-Bas Paesi Bassi	Communauté Comunità	Allemagne (R. F.) Germania (R. F.)		Communauté Comunità
	Briquettes de lignite · Mattonelle di lignite			Briquettes de lignite Mattonelle di lignite	Semi-coke de lignite Semi-coke di lignite	
1951	799	12	811	810	35	845
1952	821	28	849	678	24	702
1953	969	59	1.028	581	33	614
1954	1.075	45	1.120	538	40	578
1955	1.183	36	1.219	467	40	507
1956	1.175	30	1.205	459	39	498
1957	1.207	31	1.238	438	35	473
1958	1.215	31	1.246	429	39	468
1959	1.192	29	1.221	353	25	378
1958						
IV	102	2	104	31	5	36
V	102	2	104	33	3	35
VI	88	2	90	28	3	32
VII	117	3	120	33	2	35
VIII	100	3	102	37	4	41
IX	100	3	104	39	4	42
X	100	3	103	43	2	45
XI	95	3	98	42	3	46
XII	108	3	110	42	4	45
1959						
I	108	3	110	42	4	45
II	111	3	113	27	1	28
III	104	2	106	19	2	21
IV	112	2	114	16	1	18
V	107	3	110	14	1	15
VI	95	3	98	22	4	27
VII	95	3	98	27	2	29
VIII	83	4	87	29	3	32
IX	93	2	95	34	1	36
X	91	2	92	38	2	40
XI	102	2	104	42	2	44
XII	92	2	94	40	3	43
1960						
I	84	2	86	32	3	36
II	57	1	58	28	2	30
III	66	2	68	20	1	21
IV	65	2	67	13	0	13
V	73	3	76	17	0	17
VI	76	2	78	21	2	22
VII	80	3	83	27	4	31
VIII p	94	3	97	33	2	35
IX p	87	3	90	34	3	37

## Briquettes et semi-coke de lignite

Livraisons aux pays de la Communauté et exportations vers des pays tiers

Période Periodo		Allemagne (R.F.) · Germania (R.F.)										
		Briquettes de lignite · Mattonelle di lignite										
		Pays destinataires · Paesi destinatari										
		Pays de la Communauté · Paesi della Comunità						Pays tiers · Paesi terzi				
Belgique Belgio	France Francia	Sarre	Italie Italia	Luxembourg Lussemburgo	Pays-Bas Paesi Bassi	Total Totale	Autriche Austria	Suède Svezia	Suisse Svizzera	Total Totale		
1951	82	278	55	—	144	240	799	492	20	297	810	
1952	57	305	60	16	152	231	821	472	13	193	678	
1953	72	415	76	41	131	234	969	347	4	230	581	
1954	83	403	73	89	139	288	1.075	304	1	233	538	
1955	93	463	94	96	148	290	1.183	224	—	243	467	
1956	94	475	90	101	135	280	1.175	202	—	257	459	
1957	98	476	90	109	146	288	1.207	187	—	251	438	
1958	95	492	93	97	144	294	1.215	172	—	257	429	
1959	84	502	103	129	123	251	1.192	164	—	188	353	
1958	IV	8	40	8	7	12	27	102	7	—	24	31
	V	7	43	7	7	12	26	102	8	—	25	33
	VI	8	40	7	6	11	15	88	8	—	20	28
	VII	8	48	7	9	13	33	117	11	—	21	33
	VIII	8	40	8	9	12	24	100	16	—	21	37
	IX	7	41	7	9	12	25	100	19	—	20	39
	X	9	40	8	9	12	23	100	22	—	22	43
	XI	7	38	8	8	11	23	95	22	—	20	42
	XII	8	42	7	9	13	28	108	20	—	21	42
1959	I	8	41	8	9	12	29	108	20	—	22	42
	II	9	46	8	9	12	26	111	10	—	17	27
	III	9	50	10	10	11	14	104	5	—	14	19
	IV	9	50	10	11	9	22	112	3	—	14	16
	V	7	45	9	12	8	25	107	4	—	11	14
	VI	7	43	8	12	8	17	95	7	—	15	22
	VII	4	43	10	10	10	19	95	12	—	15	27
	VIII	6	34	7	12	8	16	83	15	—	15	29
	IX	6	38	7	11	10	21	93	19	—	15	34
	X	6	34	11	11	11	17	91	23	—	16	38
	XI	7	43	6	11	11	23	102	25	—	17	42
	XII	6	33	9	11	11	21	92	22	—	18	40
1960	I	7	30		11	11	23	84	15	—	17	32
	II	4	19		8	10	16	56	12	—	16	28
	III	8	13		10	13	20	66	7	—	14	20
	IV	7	18		12	11	17	65	3	—	9	13
	V	8	22		15	11	18	73	7	—	10	17
	VI	7	34		13	11	11	76	9	—	12	21
	VII	7	35		14	11	12	80	12	—	15	27
	VIII p	8	38		15	11	22	94	16	—	17	33
	IX p	7	33		13	10	23	87	18	—	16	34

(a) A partir de janvier 1960 y compris la Sarre · Da gennaio 1960 inclusa la Sarre

**Mattonelle e semi-coke di lignite**  
Forniture ai paesi della Comunità e esportazioni verso paesi terzi

84

C

1.000 t

Briquettes de lignite Mattonelle di lignite	Allemagne (R.F.) · Germania (R.F.)					Pays-Bas · Paesi Bassi				Période Periodo
	Semi-coke de lignite · Semi-coke di lignite					Briquettes de lignite · Mattonelle di lignite				
	Pays destinataires · Paesi destinatari					Pays destinataires · Paesi destinatari				
	Pays tiers · Paesi terzi					Pays de la Communauté · Paesi della Comunità				
Total général Totale generale	Danemark Danimarca	Suède Svezia	Suisse Svizzera	Autres pays Altri paesi	Total	Allamagne (R.F.) Germania (R.F.)	Belgique Belgio	France Francia	Total	
1.609	22	8	5	—	35	1	11	—	12	1951
1.498	21	1	2	—	24	24	4	—	28	1952
1.550	30	—	3	—	33	45	5	8	59	1953
1.613	37	—	3	0	40	33	5	6	45	1954
1.650	37	—	3	—	40	23	5	8	36	1955
1.633	34	—	5	—	39	17	5	8	30	1956
1.645	29	—	6	—	35	16	6	9	31	1957
1.644	35	—	5	—	39	13	5	13	31	1958
1.545	21	—	4	0	25	12	5	13	29	1959
133	5	—	0	—	5	1	0	1	2	IV 1958
135	2	—	0	—	3	1	0	1	2	V
116	3	—	0	—	3	1	0	1	2	VI
150	2	—	0	—	2	1	0	1	3	VII
137	4	—	0	—	4	1	0	1	3	VIII
139	3	—	1	—	4	2	0	1	3	IX
143	1	—	1	—	2	1	0	2	3	X
137	3	—	1	—	3	1	0	2	3	XI
149	3	—	0	—	4	1	0	1	3	XII
150	3	—	0	—	4	1	0	1	3	I 1959
138	1	—	0	0	1	1	0	1	3	II
124	1	—	0	—	2	1	0	1	2	III
128	1	—	—	—	1	1	1	1	2	IV
121	0	—	0	—	1	1	0	1	3	V
117	4	—	1	—	4	2	0	1	3	VI
123	1	—	0	—	2	1	0	1	3	VII
112	2	—	1	—	3	2	0	1	4	VIII
128	1	—	0	—	1	1	0	1	2	IX
129	1	—	1	—	2	—	0	1	2	X
143	2	—	0	—	2	1	0	1	2	XI
132	3	—	0	—	3	1	0	0	2	XII
116	3	—	1	—	3	1	0	1	2	I 1960
85	2	—	0	—	2	1	0	1	1	II
86	1	—	0	—	1	1	1	1	2	III
78	0	—	—	—	0	2	0	1	3	IV
90	0	—	0	—	0	1	0	0	2	V
97	1	—	0	—	2	1	0	1	2	VI
107	3	—	1	—	4	1	0	1	3	VII
128	1	—	1	—	2	2	0	1	3	VIII p
121	3	—	0	—	3	2	0	1	3	IX p





CONSOMMATION APPARENTE  
DE CHARBON

---

CONSUMO APPARENTE DI CARBONE

## Consommation apparente de charbon (a) · Consumo apparente di carbone (a)

1.000 t

Période Periodo	Allemagne (R.F.) (b) Germania (R.F.) (b)	Sarre	Belgique Belgio	France Francia	Italie Italia	Luxem- bourg Lussem- burgo	Pays-Bas Paesi Bassi	Commu- nauté Comunità
1949	87.594	6.565	25.578	69.961	10.116	2.783	15.066	218.099
1950	91.314	6.684	25.710	60.782	9.880	2.905	15.985	213.291
1951	105.050	8.027	30.091	70.752	11.941	3.536	16.902	246.567
1952	112.423	8.115	26.691	68.964	9.752	3.694	16.621	246.506
1953	107.461	7.647	25.517	62.832	10.010	3.383	16.514	233.404
1954	111.827	7.626	26.542	64.874	10.515	3.406	17.167	241.823
1955	124.702	8.658	28.010	67.551	11.474	3.832	17.459	261.195
1956	129.900	9.388	28.697	76.745	12.228	4.016	18.547	278.920
1957	131.089	9.324	27.510	79.163	12.895	4.192	17.686	280.936
1958	116.093	9.164	23.158	72.222	9.886	3.844	15.195	248.913
1959	109.605	9.007	24.168	67.978	9.356	3.988	14.527	238.338
1953 1er trim.	28.370	2.110	6.761	16.577	2.487	873	4.048	61.317
2e trim.	25.731	1.833	5.833	15.139	2.197	919	4.138	55.447
3e trim.	25.741	1.834	5.933	14.044	2.682	840	4.033	55.432
4e trim.	27.619	1.868	6.989	17.031	2.557	756	4.294	61.138
1954 1er trim.	27.493	1.952	7.042	17.498	2.517	756	4.122	61.338
2e trim.	26.487	1.682	5.959	14.976	2.557	817	4.065	56.697
3e trim.	28.217	1.978	6.231	15.370	2.441	873	4.233	59.214
4e trim.	29.624	2.013	7.301	17.030	2.988	958	4.752	64.587
1955 1er trim.	30.504	2.123	7.344	16.753	2.734	966	4.611	64.990
2e trim.	29.191	2.004	6.703	16.531	2.451	953	4.159	62.071
3e trim.	31.796	2.193	6.443	15.583	3.036	952	4.314	64.252
4e trim.	33.213	2.137	7.518	18.706	2.909	963	4.303	69.742
1956 1er trim.	32.875	2.417	7.309	19.592	2.857	974	4.300	70.243
2e trim.	31.616	2.299	6.975	18.268	2.915	988	4.619	67.554
3e trim.	32.834	2.342	6.353	18.378	3.251	1.034	4.546	68.842
4e trim.	32.574	2.413	8.087	20.492	3.167	1.019	5.080	72.622
1957 1er trim.	32.707	2.361	7.651	20.905	3.462	1.005	4.560	72.533
2e trim.	32.549	2.173	7.032	19.407	3.296	1.106	4.779	69.947
3e trim.	32.556	2.376	5.992	18.935	3.252	1.073	4.197	68.170
4e trim.	33.277	2.414	6.835	19.916	2.885	1.008	4.150	70.286
1958 1er trim.	30.252	2.452	5.823	19.617	2.450	1.013	4.185	65.650
2e trim.	28.176	2.191	5.371	17.679	2.240	971	3.493	59.963
3e trim.	29.434	2.261	5.674	16.301	2.855	924	3.512	60.718
4e trim.	28.190	2.260	6.290	18.616	2.342	937	4.006	62.586
1959 1er trim.	27.621	2.240	6.144	17.251	2.259	925	4.003	60.187
2e trim.	26.191	2.121	6.022	16.329	2.164	1.020	3.463	57.346
3e trim.	26.800	2.280	5.261	15.664	2.320	1.012	3.338	56.598
4e trim.	28.987	2.366	6.741	18.729	2.607	1.031	3.722	64.196
1960 1er trim.	32.262		6.215	17.542	2.827	1.123	3.892	63.901
2e trim.	30.652		5.898	16.859	2.360	1.081	3.421	60.461
3e trim.	31.142		5.891	15.642	2.733	1.092	3.667	60.041

(a) Production: houille  
+ Importations  
- Exportations  
± Mouvement des stocks chez les producteurs

houille, coke,  
agglomérés de houille additionnés  
tonne pour tonne

(b) A partir de 1960 y compris la Sarre · Da 1960 compresa la Sarre

(a) Produzione: carbon fossile  
+ Importazioni  
- Esportazioni  
± Movimento degli stocks presso i produttori

carbon fossile, coke,  
agglomerati di carbon  
fossile addizionata tonn.  
per tonn.

CONSOMMATION PROPRE ET LIVRAISONS  
AU PERSONNEL  
DES MINES ET DES PRODUCTEURS

---

*CONSUMO INTERNO E CONSEGNE AL  
PERSONALE DELLE MINIERE E DEI PRODUTTORI*



## Houille · Carbon fossile

## Consommation propre des mines (a) · Consumo interno delle miniere (a)

1.000 t

Période Periodo	Allemagne (R.F.) (b) Germania (R.F.) (b)	Sarre	Belgique Belgio	France Francia	Italie Italia	Pays-Bas Paesi Bassi	Communauté Comunità
1951	12.457	1.978	2.712	6.815	22	1.418	25.402
1952	12.095	1.982	2.625	6.940	18	1.417	25.077
1953	11.948	1.935	2.603	7.165	26	1.370	25.047
1954	12.390	1.781	2.530	7.322	41	1.320	25.384
1955	12.533	1.992	2.665	8.100	29	1.241	26.560
1956	12.768	2.318	2.766	9.233	2	1.199	28.287
1957	12.666	2.296	2.641	9.899	2	1.119	28.622
1958	12.864	2.183	2.394	8.671	1	1.130	27.244
1959	12.406	1.968	2.160	7.761	1	1.208	25.506
1958 VII	1.033	178	172	502	0	88	1.973
VIII	969	166	171	507	0	81	1.895
IX	1.030	165	178	845	0	93	2.312
X	1.114	200	197	836	0	96	2.442
XI	1.052	184	187	893	0	99	2.416
XII	1.108	185	212	820	0	105	2.431
1959 I	1.124	179	213	610	0	104	2.331
II	1.036	160	169	624	0	91	2.081
III	1.061	168	184	589	0	100	2.103
IV	1.058	160	183	559	0	104	2.064
V	915	146	162	463	0	102	1.788
VI	940	142	160	539	0	94	1.875
VII	938	148	141	554	0	91	1.872
VIII	943	156	155	581	0	96	1.931
IX	1.017	166	176	773	0	95	2.227
X	1.103	200	212	947	0	103	2.565
XI	1.096	176	203	824	0	106	2.405
XII	1.177	166	202	700	0	120	2.365
1960 I	1.334		195	613	0	117 r	2.259 r
II	1.255		187	585	1	99	2.128
III	1.301		192	570	0	106	2.168
IV	1.118		180	674	0	104	2.077
V	1.126		164	704	0	105	2.098
VI	1.074		157	586	1	102	1.919
VII	1.111		137	588	0	104	1.940
VIII	1.143		163	465	0	100	1.870

(a) Y compris toutes les quantités consommées par les électriques minières · Comprese tutte le quantità consumate dalle centrali elettriche minerarie

(b) A partir de janvier 1960 y compris la Sarre · Da gennaio 1960 compresa la Sarre

Coke de four (a) · Coke da cokeria (a)  
 Consommation propre des cokeries · Consumo interno delle cokerie

1.000 t

Période Periodo	Allemagne (R. F.) (b) Germania (R. F.) (b)	Sarre	Belgique Belgio	France Francia	Italie Italia	Pays-Bas Paesi Bassi	Communauté Comunità
1951	1.476	9	221	347	0	233	2.286
1952	1.406	11	158	390	—	254	2.219
1953	1.307	9	165	414	2	277	2.174
1954	1.968	14	210	523	7	290	3.012
1955	1.828	27	163	617	9	248	2.891
1956	1.687	32	145	606	1	272	2.741
1957	1.441	25	87	657	2	309	2.522
1958	1.494	25	117	761	5	299	2.701
1959	1.682	13	106	719	25	280	2.825
1958 VII	99	0	8	44	0	21	173
VIII	97	0	8	29	1	22	157
IX	99	0	10	50	0	21	180
X	111	1	11	76	0	24	222
XI	131	1	11	85	0	26	254
XII	148	4	13	88	0	30	283
1959 I	183	5	15	95	1	32	331
II	175	4	13	81	2	27	301
III	155	1	10	66	3	27	260
IV	134	0	11	62	2	23	233
V	107	0	8	46	2	21	184
VI	108	0	7	56	1	19	192
VII	111	0	4	33	1	17	166
VIII	114	0	5	21	4	20	164
IX	122	0	5	46	2	21	195
X	146	1	7	66	2	22	244
XI	165	1	9	73	4	25	277
XII	164	1	12	72	2	25	276
1960 I	184		16	83	2	24	308
II	168		12	78	2	20	280
III	161		9	66	1	19	256
IV	126		6	50	1	18	201
V	120		4	41	0	16	181
VI	98		3	27	1	13	142
VII	101		4	26	—	13	145
VIII	104		6	24	—	15	149

(a) Y compris le semi-coke · Compreso il semi-coke di carbone

(b) A partir de janvier 1960 y compris la Sarre · Da gennaio 1960 compresa la Sarre

Agglomérés de houille · *Agglomerati di carbon fossile*

## Consommation propre des fabriques d'agglomérés

*Consumo interno delle fabbriche di agglomerati*

1.000 t

Période Periodo	Allemagne (R. F.) Germania (R. F.)	Belgique Belgio	France Francia	Italie Italia	Pays-Bas Paesi Bassi	Communauté Comunità
1951	39	59	71	.	5	174
1952	38	54	74	.	5	171
1953	34	53	65	.	7	159
1954	32	54	50	0	8	144
1955	31	49	45	0	7	132
1956	31	48	52	0	7	139
1957	25	43	46	0	9	124
1958	23	41	44	0	9	117
1959	19	35	37	—	9	100
1958 VII	2	2	3	—	1	8
VIII	2	3	3	—	1	8
IX	2	3	4	—	1	9
X	2	3	4	—	1	10
XI	2	4	3	—	1	10
XII	2	4	4	—	1	11
1959 I	2	5	4	—	1	12
II	2	4	5	—	1	11
III	1	4	4	—	1	9
IV	1	3	4	—	1	9
V	1	3	2	—	1	7
VI	1	2	3	—	1	7
VII	2	2	2	—	1	6
VIII	1	2	2	—	1	6
IX	2	3	2	—	1	7
X	2	2	3	—	1	8
XI	2	3	3	—	1	8
XII	2	3	3	—	1	9
1960 I	2	4	3	—	1	10
II	1	3	3	—	1	9
III	1	3	3	—	1	7
IV	2	2	3	—	1	7
V	2	2	2	—	1	7
VI	1	2	2	—	1	6
VII	2	1	2	—	1	7
VIII	2	2	2	—	1	7

Houille . Carbon fossile  
Livraisons au personnel . Consegne al personale

1.000 t

Période Periodo	Allemagne (R.F.) (a) Germania (R.F.) (a)	Sarre	Belgique Belgio	France Francia	Italie Italia	Pays-Bas Paesi Bassi	Communauté Comunità
1951	2.402	418	697	1.567	9	68	5.161
1952	2.261	385	695	1.529	9	79	4.958
1953	2.242	372	684	1.504	13	75	4.890
1954	2.402	363	720	1.490	20	85	5.079
1955	2.381	365	713	1.428	17	87	4.991
1956	2.408	357	725	1.422	16	85	5.013
1957	2.269	351	707	1.388	15	79	4.809
1958	2.211	342	708	1.378	13	75	4.728
1959	2.044	336	684	1.336	10	74	4.485
1958 VII	135	19	38	102	1	4	299
VIII	160	25	46	77	1	5	314
IX	243	63	51	105	1	8	470
X	190	33	74	144	1	10	451
XI	208	12	73	132	1	8	435
XII	215	11	84	138	1	9	457
1959 I	209	28	81	144	1	9	472
II	213	21	61	112	1	7	419
III	159	21	65	111	1	6	362
IV	148	29	54	104	1	4	339
V	101	20	38	87	1	3	250
VI	108	35	36	99	1	3	280
VII	117	20	32	97	0	5	270
VIII	180	25	43	71	0	4	325
IX	266	48	54	107	0	9	484
X	163	35	69	137	1	8	413
XI	182	27	73	138	1	9	431
XII	198	24	79	130	1	8	441
1960 I	200		74	135	1	11	421
II	208		66	114	0	7	395
III	199		62	120	1	5	387
IV	146		48	99	1	3	297
V	139		36	96	0	3	275
VI	114		33	93r	0	2	242r
VII	158		34	97	0	4	294
VIII	209		46	75	0	4	335

(a) A partir de janvier 1960 y compris la Sarre · Da gennaio 1960 inclusa la Sarre



Coke de four (a) · Coke da cokeria (a)  
Livraisons au personnel · Consegne al personale

1.000 t

Période Periodo	Allemagne (R.F.) (b) Germania (R.F.) (b)	Sarre	Belgique Belgio	France Francia	Italie Italia	Pays-Bas Paesi Bassi	Communauté Comunità
1951	68	48	42	29	.	2	189
1952	81	52	39	33	.	2	207
1953	76	55	38	51	5	2	227
1954	89	61	25	95	7	4	282
1955	97	73	46	130	11	11	367
1956	117	86	62	155	14	10	445
1957	111	80	66	149	15	11	433
1958	127	95	65	176	15	10	488
1959	140	99	62	172	15	10	497
1958 VII	4	9	4	10	0	1	28
VIII	4	8	4	11	1	0	28
IX	8	12	5	14	2	1	42
X	13	12	7	21	4	1	57
XI	15	7	6	19	5	1	52
XII	19	7	7	21	2	1	56
1959 I	21	10	7	23	2	1	64
II	19	8	8	20	0	1	56
III	12	6	5	12	0	1	35
IV	9	5	4	10	0	1	30
V	4	5	3	7	0	1	20
VI	4	9	3	8	0	0	24
VII	3	10	3	9	0	1	27
VIII	5	8	4	4	1	0	23
IX	11	12	6	16	1	1	47
X	12	9	7	23	5	0	56
XI	17	8	7	20	4	1	56
XII	22	8	7	20	2	1	61
1960 I	31		7	22	0	2	61
II	27		6	19	1	1	54
III	22		5	12	0	1	41
IV	13		3	8	0	1	25
V	11		3	7	0	1	22
VI	10		2	6	0	0	19
VII	15		3	9	0	0	28
VIII	19		5	10	1	0	36

(a) Y compris le semi-coke · Comoreso il semi-coke di carbone

(b) A partir de janvier 1960 y compris la Sarre · Da gennaio 1960 inclusa la Sarre

Agglomérés de houille • Agglomerati di carbon fossile  
Livraisons au personnel • Consegne al personale

1.000 t

Période Periodo	Allemagne (R. F.) Germania (R. F.)	Belgique Belgio	France Francia	Italie Italia	Pays-Bas Paesi Bassi	Communauté Comunità
1951	178	106	289	.	84	657
1952	173	114	291	.	91	669
1953	184	117	282	0	88	671
1954	185	126	280	0	105	694
1955	190	136	302	0	100	729
1956	216	148	318	—	101	783
1957	198	145	327	—	99	770
1958	211	152	328	—	104	794
1959	246	144	307	—	102	799
1958 VII	12	7	21	—	5	45
VIII	13	10	18	—	5	47
IX	21	9	25	—	8	63
X	24	15	34	—	11	84
XI	24	15	35	—	10	85
XII	25	19	32	—	13	89
1959 I	25	18	34	—	12	88
II	23	14	30	—	12	79
III	18	13	24	—	9	63
IV	16	11	23	—	10	60
V	11	8	18	—	4	40
VI	11	7	21	—	6	44
VII	13	6	18	—	4	40
VIII	17	8	19	—	8	52
IX	25	10	25	—	6	66
X	24	15	33	—	10	81
XI	30	17	33	—	9	89
XII	34	19	29	—	13	95
1960 I	32	18	29	—	10	89
II	33	16	31	—	12	93
III	29	13	25	—	13	80
IV	20	10	22	—	11	62
V	20	7	18	—	5	51
VI	13	7	17	—	6	43
VII	19	7	17	—	5	48
VIII	23	10	19	—	8	60

LIVRAISONS AUX FABRIQUES D'AGGLOMÉRÉS  
ET AUX COKERIES

---

*FORNITURE ALLE FABBRICHE DI AGGLOMERATI  
E ALLE COKERIE*



Livraisons de houille aux fabriques d'agglomérés  
 Forniture di carbon fossile alle fabbriche di agglomerati

1.000 t

Période Periodo	Allemagne (R. F.) (a) Germania (R. F.)	Belgique Belgio	France Francia	Italie Italia	Pays-Bas Paesi Bassi	Communauté (b) Comunità
1951	3.941	1.653	7.765	.	999	14.358
1952	4.751	1.380	7.582	.	888	14.601
1953	4.686	1.275	6.616	25	849	13.451
1954	5.756	1.309	6.360	19	863	14.307
1955	6.612	1.457	6.420	25	918	15.432
1956	7.407	1.688	7.483	15	972	17.565
1957	7.561	1.713	8.244	15	1.103	18.637
1958	5.750	978	6.734	11	1.047	14.520
1959	4.842	949	5.991	24	1.029	12.835
1958 I	466	111	626	0	95	1.298
II	238	75	522	—	70	905
III	221	74	421	—	68	784
IV	258	77	458	—	72	866
V	526	87	565	—	84	1.262
VI	530	65	622	0	89	1.308
VII	598	64	595	0	94	1.352
VIII	626	73	460	1	89	1.249
IX	675	75	622	2	97	1.471
X	665	86	577	2	103	1.433
XI	534	88	577	2	94	1.296
XII	413	103	687	3	91	1.297
1959 I	369	110	573	3	100	1.154
II	292	81	519	3	84	979
III	185	81	440	0	58	765
IV	337	87	487	1	73	986
V	388	99	409	3	91	989
VI	410	66	565	3	91	1.136
VII	408	44	457	2	95	1.007
VIII	484	52	431	1	89	1.057
IX	579	67	524	2	92	1.264
X	503	77	552	2	85	1.219
XI	460	85	530	2	82	1.159
XII	409	97	504	3	89	1.102
1960 I	462	107	553	2	94	1.218
II	315	90	495	3	90	992
III	238	85	346	1	80	751
IV	425	101	428	1	78	1.033
V	469	85	461	4	97	1.115
VI	410	65	430	1	101	1.007
VII	473	42	457	2	92	1.066

(a) Non compris les livraisons aux fabriques d'agglomérés indépendantes pour la période 1951—1953  
 Escluse le consegna alle fabbriche indipendenti di agglomerati per il periodo 1951—1953

(b) Sans l'Italie pour la période 1951—1952 • Italia esclusa per il periodo 1951—1952

Livraisons de houille aux cokeries  
(Cokeries minières, sidérurgiques et indépendantes)  
Forniture di carbon fossile alle cokerie  
(Cokerie minerarie, siderurgiche e indipendenti)

1.000 t

Période Periodo	Allemagne (R. F.) (a) (b) Germania (R. F.) (a) (b)	Sarre	Belgique Belgio	France Francia	Italie Italia	Pays-Bas (c) Paesi Bassi	Communauté Comunità	
1951	43.777	5.115	8.037	11.048	2.813	3.975	74.765	
1952	48.403	5.218	8.330	12.651	3.011	4.289	81.902	
1953	49.206	4.773	7.748	11.544	3.087	4.240	80.598	
1954	46.612	4.850	8.019	12.550	3.157	4.501	79.689	
1955	53.790	5.292	8.708	14.407	4.034	5.324	91.555	
1956	57.521	5.643	9.590	16.339	4.337	5.531	98.962	
1957	59.698	5.842	9.315	16.546	4.813	5.614	101.828	
1958	57.391	5.518	8.877	16.621	4.243	5.099	97.750	
1959	51.189	5.804	9.480	17.325	3.831	5.072	92.701	
1958	I	5.066	545	811	1.562	383	480	8.847
	II	4.548	476	717	1.374	357	436	7.908
	III	4.907	497	752	1.576	401	453	8.586
	IV	4.761	443	716	1.322	286	399	7.926
	V	4.885	452	663	1.296	287	416	7.998
	VI	4.710	445	705	1.379	347	427	8.012
	VII	4.930	451	738	1.315	433	426	8.294
	VIII	4.844	448	730	1.274	378	413	8.088
	IX	4.792	449	757	1.319	290	398	8.005
	X	4.837	466	780	1.399	381	412	8.275
	XI	4.536	424	754	1.380	295	419	7.809
	XII	4.578	421	754	1.426	404	420	8.004
1959	I	4.635	464	817	1.402	325	436	8.078
	II	4.095	438	721	1.315	302	426	7.297
	III	4.290	460	782	1.512	413	455	7.911
	IV	4.218	460	842	1.450	340	407	7.717
	V	4.221	449	774	1.394	301	419	7.557
	VI	4.213	463	840	1.487	258	411	7.672
	VII	4.321	488	690	1.384	302	432	7.617
	VIII	4.209	500	732	1.338	288	415	7.482
	IX	4.140	502	875	1.418	301	439	7.674
	X	4.265	528	765	1.520	304	414	7.795
	XI	4.187	529	786	1.537	278	404	7.722
	XII	4.395	524	852	1.569	419	413	8.173
1960	I	5.037		795	1.547	327	455	8.160
	II	4.761		800	1.578	331	435	7.905
	III	4.981		835	1.590	421	467	8.294
	IV	4.804		825	1.466	384	412	7.891
	V	5.047		813	1.545	400	437	8.243
	VI	4.811		796	1.447	428	470	7.951
	VII	5.019		833	1.411	540	456	8.260

(a) A partir de janvier 1960 y compris la Sarre · Da gennaio 1960 inclusa la Sarre

(b) Non compris les livraisons destinées à la fabrication de coke pour électrodes: 1951: 28  
 Excluse le forniture destinate alla fabbricazione di coke per elettrodi: 1952: 56  
 1953: 69  
 1954: 126  
 1955: 125  
 1956: 144  
 1957: 181  
 1958: 179  
 1959: 182

(c) Y compris à partir de janvier 1957 quelques faibles tonnages d'agglomérés livrés pour la fabrication de Synthracite  
 Ivi compresi da gennaio 1957 qualche piccola quantità di agglomerati consegnati per la fabbricazione di Sintracite

LIVRAISONS AUX CONSOMMATEURS  
DU MARCHÉ INTÉRIEUR



*FORNITURE AI CONSUMATORI  
DEL MERCATO INTERNO*





Livraisons de houille et d'agglomérés à tous les groupes de consommateurs  
*Forniture di carbon fossile e di agglomerati a tutte le categorie di consumatori*

1.000 t

Période Periodo	Allemagne (R. F.) (a) Germania (R. F.) (a)	Sarre	Belgique Belgio	France Francia	Italie Italia	Luxem- bourg Lussem- burgo	Pays-Bas Paesi Bassi	Commu- nauté Comunità
1951	56.061	1.516	19.164	46.536	7.729	372	12.402	143.780
1952	59.805	1.436	15.963	42.935	6.683	390	12.011	139.223
1953	56.097	1.326	15.253	39.166	7.014	286	11.808	130.950
1954	59.107	1.387	15.909	39.731	7.305	292	12.267	135.998
1955	65.699	1.512	16.347	38.528	7.332	300	12.169	141.885
1956	67.964	1.641	16.359	44.520	7.820	371	13.169	151.844
1957	67.012	1.640	15.697	45.561	7.912	324	12.256	150.401
1958	57.158	1.636	11.865	40.518	5.752	260	10.388	127.577
1959	54.271	1.607	12.403	36.230	5.300	249	9.554	119.613
1958 I	5.795	152	1.030	3.809	518	26	1.043	12.372
II	4.573	130	854	3.314	398	22	958	10.248
III	4.462	147	898	3.405	493	26	881	10.312
IV	4.198	137	943	3.463	446	24	798	10.010
V	4.445	120	927	3.479	405	24	775	10.177
VI	4.537	112	888	3.707	552	21	759	10.578
VII	4.928	143	945	3.265	496	22	792	10.590
VIII	4.769	141	1.024	2.690	413	18	775	9.830
IX	5.068	134	1.030	3.180	730	20	836	10.997
X	5.051	162	1.120	3.439	358	20	920	11.069
XI	4.740	131	1.043	3.262	487	19	968	10.651
XII	4.623	127	1.164	3.504	455	17	884	10.774
1959 I	4.752	153	1.179	3.693	452	21	918	11.168
II	4.519	144	988	3.140	429	17	818	10.056
III	4.315	118	990	2.734	380	20	867	9.425
IV	4.188	119	1.018	2.999	385	23	788	9.520
V	3.922	113	1.069	2.748	417	21	726	9.017
VI	4.247	131	967	3.087	428	21	763	9.644
VII	4.360	134	771	2.742	377	19	731	9.133
VIII	4.285	129	840	2.436	426	19	744	8.879
IX	4.673	136	1.000	3.001	506	20	703	10.039
X	4.807	140	1.163	3.135	525	21	761	10.552
XI	5.078	155	1.094	3.190	510	23	855	10.905
XII	5.128	134	1.330	3.324	465	24	880	11.285
1960 I	5.226		1.114	3.328	538	25	887	11.119
II	4.806		977	3.089	628	22	816	10.337
III	4.711		1.009	2.653	490	20	851	9.734
IV	4.536		1.059	2.851	260	21	722	9.451
V	4.795		1.018	3.028	506	22	773	10.142
VI	4.754		980	2.965	372	22	748	9.841
VII	4.721		834	2.662	528	21	772	9.538

(a) A partir de janvier 1960 y compris la Sarre · Da gennaio 1960 inclusa la Sarre

Livraisons de houille et d'agglomérés aux consommateurs: Chemins de fer  
 Forniture di carbon fossile e di agglomerati ai consumatori: Ferrovie

1.000 t

Période Periodo	Allemagne (R.F.) (a) Germania (R.F.) (a)	Sarre	Belgique Belgio	France Francia	Italie Italia	Luxembour- bourg Lussem- burgo	Pays-Bas Paesi Bassi	Communauté Comunità
1951	10.321	265	1.828	6.837	2.008	133	584	21.976
1952	10.129	260	1.752	6.347	1.444	158	448	20.538
1953	9.593	255	1.618	5.345	1.544	92	388	18.825
1954	9.559	244	1.579	5.064	1.435	84	298	18.263
1955	9.828	247	1.496	4.786	1.480	69	255	18.160
1956	10.228	254	1.389	5.132	1.519	89	154	18.766
1957	9.834	252	1.069	4.876	1.625	71	33	17.759
1958	8.675	242	956	4.439	1.032	56	12	15.411
1959	7.388	232	842	3.501	883	42	10	12.898
1958								
I	920	27	98	389	74	7	2	1.516
II	810	24	87	364	110	7	1	1.403
III	799	22	78	395	135	7	2	1.437
IV	714	22	73	369	125	4	1	1.307
V	728	17	86	360	145	5	1	1.341
VI	660	15	74	381	123	5	1	1.259
VII	718	17	68	386	44	6	0	1.240
VIII	676	21	71	349	58	3	0	1.179
IX	715	18	78	384	91	4	1	1.290
X	681	22	73	365	19	4	1	1.165
XI	649	16	80	352	42	3	1	1.144
XII	603	21	89	345	67	1	1	1.127
1959								
I	686	23	89	282	79	4	2	1.166
II	604	21	87	273	78	3	1	1.067
III	584	20	86	288	77	2	1	1.059
IV	613	16	76	309	82	4	0	1.100
V	548	16	67	275	67	2	0	974
VI	582	16	65	317	75	4	0	1.059
VII	589	21	56	311	69	3	0	1.050
VIII	570	17	57	287	49	4	1	984
IX	611	21	63	306	85	4	0	1.090
X	639	20	60	291	68	4	1	1.083
XI	661	20	63	285	66	4	1	1.101
XII	702	21	75	278	88	4	1	1.169
1960								
I	696		89	242	78	4	1	1.110
II	610		79	248	83	4	1	1.025
III	593		77	267	78	3	1	1.018
IV	603		68	256	69	4	0	1.000
V	625		68	265	92	4	0	1.055
VI	635		55	255	59	4	0	1.008
VII	650		53	260	89 p	4	0	1.056 p

(a) A partir de janvier 1960 y compris la Sarre · Da gennaio 1960 inclusa la Sarre

Livraisons de houille et d'agglomérés aux consommateurs: Navigation Intérieure et soutes  
 Forniture di carbon fossile e di agglomerati ai consumatori: Navigazione interna e marittima

1.000 t

Période Periodo	Allemagne (R.F.) (a) Germania (R.F.) (a)	Sarre	Belgique Belgio	France Francia	Italie Italia	Pays-Bas Paesi Bassi	Communauté Comunità
1951	2.127	0	196	290	106	480	3.199
1952	2.176	0	112	207	74	362	2.931
1953	1.553	0	84	126	47	323	2.133
1954	1.406	0	97	112	61	336	2.012
1955	1.448	0	110	72	51	304	1.984
1956	1.342	0	100	75	42	365	1.924
1957	1.178	—	75	86	40	213	1.593
1958	749	—	51	69	26	88	983
1959	650	—	37	53	25	103	868
1958 I	90	—	5	8	3	10	116
II	72	—	5	6	2	8	93
III	59	—	5	3	2	5	73
IV	45	—	7	4	2	6	64
V	49	—	3	5	3	7	68
VI	52	—	6	5	2	5	71
VII	56	—	5	7	2	5	74
VIII	66	—	3	5	2	6	83
IX	70	—	3	9	2	13	97
X	65	—	3	7	2	5	83
XI	67	—	3	4	1	11	85
XII	59	—	4	4	3	8	77
1959 I	59	—	3	3	3	9	76
II	79	—	3	4	3	9	97
III	66	—	3	4	2	6	82
IV	31	—	4	8	3	9	54
V	31	—	3	3	2	6	45
VI	49	—	4	5	2	7	68
VII	54	—	3	4	2	8	71
VIII	81	—	2	5	3	8	99
IX	55	—	3	3	1	10	73
X	61	—	3	5	1	8	77
XI	44	—	3	4	2	9	63
XII	41	—	3	5	2	13	64
1960 I	43		4	2	2	13	64
II	40		3	6	2	8	59
III	51		4	2	1	8	66
IV	22		3	4	2	8	39
V	27		3	3	1	8	42
VI	41		3	5	2	4	55
VII	35		3	2	1 p	10	52 p

(a) A partir de janvier 1960 y compris la Sarre · Da gennaio 1960 inclusa la Sarre

Livraisons de houille et d'agglomérés aux consommateurs: Centrales électriques  
 Forniture di carbon fossile e di agglomerati ai consumatori: Centrali elettriche

1.000 t

Période Periodo	Allemagne (R.F.) (a) Germania (R.F.) (a)	Sarre	Belgique Belgio	France Francia	Italie Italia	Luxem- bourg Lussem- burgo	Pays-Bas Paesi Bassi	Commu- nauté Comunità
1951	9.833	471	3.404	4.768	460		2.733	21.669
1952	9.752	420	2.933	4.544	413		2.988	21.050
1953	9.162	327	2.652	4.190	509		3.282	20.122
1954	8.965	382	3.061	4.468	537		3.605	21.018
1955	9.748	445	3.286	3.885	571		3.840	21.773
1956	10.512	529	3.107	5.150	966		4.431	24.695
1957	11.076	590	3.343	6.252	1.471		4.639	27.369
1958	9.988	659	2.581	5.997	835		4.101	24.163
1959	9.981	670	3.177	5.032	614		3.720	23.193
1958 I	1.069	59	265	627	135	Compris sous «Autres industries» Compreso sotto «Altre industrie»	420	2.575
II	884	49	228	611	75		472	2.319
III	947	58	234	639	55		389	2.324
IV	867	66	213	530	70		328	2.074
V	859	54	186	492	32		281	1.905
VI	739	48	158	507	55		248	1.755
VII	897	57	178	441	59		271	1.903
VIII	804	55	181	327	68		303	1.739
IX	781	52	212	419	71		304	1.839
X	736	64	246	515	80		329	1.972
XI	696	54	203	456	74		407	1.890
XII	698	45	277	431	60		349	1.859
1959 I	810	66	279	454	79		345	2.034
II	863	70	228	406	56		324	1.947
III	872	53	265	419	58		379	2.045
IV	779	56	228	410	26		313	1.813
V	670	53	204	330	18		276	1.551
VI	760	59	221	378	27		293	1.739
VII	778	50	192	387	31		257	1.694
VIII	762	50	196	368	25		308	1.709
IX	744	56	267	384	45		239	1.734
X	854	54	311	460	79		279	2.037
XI	1.015	58	259	454	107		349	2.241
XII	1.075	45	514	581	65		358	2.638
1960 I	1.102		282	414	97		328	2.222
II	1.178		277	425	65		339	2.284
III	1.062		265	466	53		359	2.204
IV	946		262	441	10		267	1.925
V	1.084		242	446	24		314	2.109
VI	1.077		265	426	25		297	2.091
VII	1.050		219	355	39 p		308	1.970 p

(a) A partir de janvier 1960 y compris la Sarre • Da gennaio 1960 inclusa la Sarre

Livraisons de houille aux consommateurs: Usines à gaz  
 Forniture di carbon fossile ai consumatori: Officine del gas

1.000 t

Période Periodo	Allemagne (R.F.) (a) Germania (R.F.) (a)	Sarre	Belgique Belgio	France Francia	Italie Italia	Luxem- bourg Lussem- burgo	Pays-Bas Paesi Bassi	Commu- nauté Comunità
1951	5.246	—	30	3.949	1.662	45	1.444	12.376
1952	5.708	—	26	3.411	1.502	41	1.591	12.279
1953	5.811	—	26	3.215	1.530	41	1.283	11.906
1954	5.894	—	23	2.840	1.525	45	1.130	11.457
1955	6.993	—	14	2.202	1.480	47	1.019	11.756
1956	7.455	—	6	2.349	1.424	54	1.112	12.400
1957	8.079	—	5	2.238	1.437	51	1.057	12.867
1958	6.493	—	4	1.850	1.207	40	605	10.199
1959	6.314	—	2	1.405	1.265	44	497	9.527
1958								
I	711	—	0	179	124	4	76	1.095
II	553	—	0	192	124	4	56	928
III	486	—	0	175	118	4	45	828
IV	511	—	0	162	72	4	46	795
V	413	—	0	162	70	3	42	691
VI	571	—	0	162	94	3	60	891
VII	550	—	0	117	127	3	45	843
VIII	503	—	0	102	86	3	42	736
IX	627	—	0	141	109	3	37	918
X	552	—	1	148	62	3	47	813
XI	450	—	0	153	107	3	48	761
XII	576	—	0	157	113	3	62	912
1959								
I	616	—	0	162	151	4	55	989
II	579	—	0	146	110	4	53	892
III	530	—	0	164	61	4	51	811
IV	470	—	0	139	122	4	50	785
V	441	—	0	101	114	4	45	705
VI	518	—	0	96	97	4	39	755
VII	566	—	—	83	84	3	33	769
VIII	480	—	—	86	87	4	22	679
IX	558	—	—	106	94	5	27	789
X	540	—	—	102	117	3	34	796
XI	480	—	—	121	102	3	38	745
XII	535	—	—	101	125	3	49	814
1960								
I	546	—	—	119	113	4	62	845
II	620	—	—	88	127	4	34	873
III	642	—	—	92	158	4	34	930
IV	578	—	—	92	90	3	28	792
V	576	—	—	74	80	4	23	756
VI	622	—	—	64	95	4	27	811
VII	537	—	—	46	100 p	3	28	714 p

(a) A partir de janvier 1960 y compris la Sarre - Da gennaio 1960 inclusa la Sarre

Livraisons de houille et d'agglomérés aux consommateurs: Industrie sidérurgique  
 Forniture di carbon fossile e di agglomerati ai consumatori: Industria siderurgica

1.000 t

Période Periodo	Allemagne (R.F.) (a) Germania (R.F.) (a)	Sarre	Belgique Belgio	France Francia	Italie Italia	Luxem- bourg Lussem- burgo	Pays-Bas Paesi Bassi	Commu- nauté Comunità
1951	1.901	322	574	2.219	613	32	71	5.732
1952	1.966	303	456	2.093	553	33	54	5.458
1953	1.803	291	351	1.733	192	17	23	4.410
1954	1.940	289	337	1.715	209 (b)	20	53	4.563
1955	2.188	305	330	1.680	225	26	36	4.791
1956	2.133	298	311	1.855	184	34	30	4.845
1957	1.906	302	213	1.639	159	28	24	4.271
1958	2.013	251	166	1.392	111	21	14	3.969
1959	2.051	275	149	1.269	89	37	33	3.903
1958 I	198	30	15	140	11	2	1	397
II	194	28	17	127	7	2	2	377
III	158	24	15	132	17	2	0	348
IV	155	20	14	127	5	2	1	323
V	186	23	14	106	5	2	1	336
VI	149	19	12	115	9	2	2	307
VII	172	19	11	102	9	2	1	316
VIII	141	16	12	71	10	2	2	253
IX	176	18	12	111	7	2	1	326
X	197	21	13	134	18	2	1	385
XI	154	18	15	115	6	2	2	312
XII	135	17	17	112	7	2	2	291
1959 I	183	18	14	136	6	2	2	362
II	179	18	13	118	15	2	2	347
III	275	18	15	115	5	5	1	434
IV	145	20	14	108	4	4	2	297
V	122	19	11	89	11	4	1	256
VI	118	21	10	102	12	3	1	267
VII	130	22	8	100	4	3	1	268
VIII	90	23	9	61	9	3	2	197
IX	166	22	12	105	4	2	1	310
X	181	20	14	104	2	4	1	325
XI	226	40	14	110	12	3	2	408
XII	236	33	15	121	7	4	17	432
1960 I	255		15	133	7	4	3	417
II	234		15	132	10	3	3	397
III	190		13	134	9	3	2	352
IV	135		13	125	7	2	1	283
V	138		12	135	6	2	2	295
VI	186		11	127	5	2	2	333
VII	120		8	98	7 p	2	1	235 p

(a) A partir de janvier 1960 y compris la Sarre · Da gennaio 1960 inclusa la Sarre

(b) Nouvelle série à partir de 1954 · Nuova serie a partire dal 1954

Livraisons de houille et d'agglomérés aux consommateurs: Autres industries  
 Forniture di carbon fossile e di agglomerati ai consumatori: Altre industrie

1.000 t

Période Periodo	Allemagne (R.F.) (a) Germania (R.F.) (a)	Sarre	Belgique Belgio	France Francia	Italie Italia	Luxem- bourg Lussem- burgo	Pays-Bas Paesi Bassi	Commu- nauté Comunità
1951	15.907	181	5.390	13.659	2.527	65	2.903	40.632
1952	16.130	177	4.424	11.327	2.245	56	2.690	37.049
1953	15.659	177	4.095	10.759	2.810	51	2.545	36.096
1954	18.064	169	4.200	11.260	2.202(b)	49	2.355	38.295
1955	20.545	183	4.344	11.534	2.231	53	2.072	40.964
1956	19.581	193	4.355	12.991	2.094	61	1.905	41.179
1957	18.832	190	4.041	12.473	1.971	57	1.708	39.270
1958	16.859	193	2.787	11.633	1.442	37	1.467	34.418
1959	16.764	169	2.851	10.914	1.376	36	1.415	33.523
1958 I	1.652	18	238	1.044	102	5	139	3.197
II	1.408	16	234	957	62	4	112	2.794
III	1.359	18	242	1.096	111	4	124	2.954
IV	1.213	15	249	1.050	128	2	111	2.768
V	1.258	16	210	985	114	2	118	2.703
VI	1.340	13	219	1.042	174	3	122	2.914
VII	1.424	15	203	906	159	3	127	2.837
VIII	1.315	14	233	768	129	3	119	2.581
IX	1.374	15	220	944	131	4	112	2.801
X	1.475	18	233	961	121	4	127	2.938
XI	1.564	16	252	911	92	3	122	2.960
XII	1.510	19	254	969	118	2	132	3.004
1959 I	1.453	18	230	1.003	96	3	122	2.923
II	1.436	17	205	922	85	2	106	2.772
III	1.345	15	255	932	108	3	121	2.780
IV	1.239	15	252	972	108	3	105	2.695
V	1.220	14	263	865	129	3	122	2.615
VI	1.307	13	233	985	127	3	126	2.795
VII	1.339	12	196	838	128	3	122	2.638
VIII	1.332	11	214	690	129	2	110	2.488
IX	1.430	12	231	882	159	3	111	2.828
X	1.473	13	288	926	115	3	103	2.921
XI	1.606	15	274	924	101	3	136	3.059
XII	1.589	14	228	975	91	4	132	3.032
1960 I	1.581		229	974	89	3	123	2.999
II	1.400		203	1.006	105	3	110	2.826
III	1.502		242	956	99	4	123	2.926
IV	1.326		232	914	69	3	117	2.660
V	1.348		233	918	135	3	113	2.750
VI	1.299		237	930	136	3	126	2.730
VII	1.348		200	849	163 p	3	140	2.702 p

(a) A partir de janvier 1960 y compris la Sarre • Da gennaio 1960 inclusa la Sarre

(b) Nouvelle série à partir de 1954 • Nuova serie a partire dal 1954

Livraisons de houille et d'agglomérés aux consommateurs: Foyers domestiques et artisanat  
 Forniture di carbon fossile e di agglomerati ai consumatori: Consumo domestico e artigianato

1.000 t

Période Periodo	Allemagne (R.F.) (a) Germania (R.F.) (a)	Sarre	Belgique Belgio	France Francia	Italie Italia	Luxem- bourg Lussem- burgo	Pays-Bas Paesi Bassi	Commu- nauté Comunità
1951	8.355	277	7.742	14.814	353	97	4.187	35.825
1952	11.099	276	6.260	15.006	452	102	3.878	37.073
1953	9.522	276	6.427	13.798	382	85	3.964	34.454
1954	10.816	303	6.612	14.272	1.336 (b)	94	4.489	37.922
1955	11.839	332	6.767	14.369	1.293	104	4.642	39.346
1956	13.604	367	7.094	16.968	1.591	133	5.171	44.927
1957	12.796	306	6.952	17.997	1.209	118	4.583	43.961
1958	9.486	291	5.320	15.137	1.098	106	4.101	35.540
1959	8.175	262	5.344	14.057	1.047	90	3.778	32.753
1958 I	847	17	409	1.422	69	8	395	3.167
II	438	13	282	1.057	18	6	307	2.120
III	409	25	323	965	55	9	316	2.103
IV	448	15	387	1.221	45	12	305	2.433
V	757	11	429	1.367	35	12	326	2.937
VI	795	18	418	1.494	96	9	321	3.151
VII	908	35	480	1.306	95	8	343	3.176
VIII	1.010	36	524	1.068	58	8	303	3.006
IX	1.073	31	506	1.173	318	7	368	3.475
X	1.088	37	551	1.309	55	8	409	3.457
XI	910	28	489	1.271	166	9	379	3.250
XII	797	27	523	1.485	88	9	330	3.258
1959 I	726	28	563	1.653	39	8	383	3.401
II	575	18	451	1.272	84	6	323	2.729
III	356	13	366	812	69	7	303	1.931
IV	558	12	443	1.052	39	9	309	2.422
V	599	11	521	1.085	78	8	276	2.579
VI	665	22	433	1.203	87	8	296	2.714
VII	674	28	316	1.020	60	7	308	2.413
VIII	775	28	362	940	124	6	294	2.529
IX	907	26	425	1.215	118	7	314	3.012
X	844	32	488	1.249	143	7	336	3.098
XI	779	22	481	1.292	119	9	319	3.022
XII	711	22	495	1.264	88	10	310	2.899
1960 I	788		496	1.444	154	10	356	3.247
II	545		399	1.184	236	8	322	2.694
III	402		409	736	91	6	325	1.969
IV	687		482	1.020	13	9	301	2.512
V	765		460	1.187	167	10	313	2.902
VI	669		409	1.160	50	9	292	2.500
VII	758		352	1.052	128 p	10	285	2.585 p

(a) A partir de janvier 1960 y compris la Sarre • Da gennaio 1960 inclusa la Sarre

(b) Nouvelle série à partir de 1954 • Nuova serie a partire dal 1954



Livraisons de houille et d'agglomérés aux consommateurs: Divers, Berlin-Ouest  
 Forniture di carbon fossile e di agglomerati ai consumatori: Vari, Berlino occidentale

1.000 t

Période · Periodo	Allemagne (R. F.) · Germania (R. F.)	
	Divers · Vari	Berlin-Ouest · Berlino occidentale
1951	649	1.722
1952	571	2.274
1953	689	2.315
1954	550	1.913
1955	783	2.327
1956	711	2.397
1957	895	2.416
1958	766	2.128
1959	423	2.525
1958 I	157	151
II	70	144
III	51	193
IV	57	188
V	43	152
VI	50	180
VII	41	161
VIII	75	178
IX	78	175
X	53	203
XI	42	208
XII	50	195
1959 I	49	171
II	52	152
III	39	246
IV	37	317
V	54	237
VI	40	207
VII	33	197
VIII	21	173
IX	21	182
X	14	201
XI	29	238
XII	36	202
1960 I	31	184
II	29	150
III	35	233
IV	17	221
V	20	211
VI	31	193
VII	44	178

Livraisons de coke de four à tous les groupes de consommateurs (a)  
 Forniture di coke da cokeria a tutte le categorie di consumatori (a)

1.000 t

Période Periodo	Allemagne (R.F.) (b) Germania (R.F.) (b)	Sarre	Belgique Belgio	France Francia	Italie Italia	Luxem- bourg Lussem- burgo	Pays-Bas Paesi Bassi	Commu- nauté Comunità
1951	22.315	2.797	5.330	12.497	2.061	3.166	1.755	49.921
1952	25.550	3.040	5.223	14.031	2.094	3.303	1.757	54.998
1953	24.101	2.851	4.848	12.207	2.140	3.098	1.911	51.156
1954	24.798	2.841	5.180	12.490	2.447	3.113	2.020	52.889
1955	29.668	3.389	5.815	15.142	2.887	3.533	2.254	62.686
1956	31.423	3.543	6.260	16.691	3.342	3.644	2.506	67.409
1957	33.275	3.677	6.139	16.960	3.578	3.867	2.397	69.894
1958	28.501	3.642	5.958	16.030	3.295	3.584	2.279	63.288
1959	26.683	3.528	6.369	16.412	3.236	3.739	2.332	62.300
1958 I	2.616	325	547	1.454	268	318	209	5.737
II	2.204	288	479	1.301	226	303	196	4.998
III	2.391	320	521	1.416	233	318	177	5.377
IV	2.021	306	483	1.370	293	313	184	4.969
V	3.115	303	482	1.381	287	302	212	6.082
VI	2.686	304	479	1.359	258	286	181	5.554
VII	2.516	305	465	1.289	283	294	185	5.338
VIII	2.566	293	484	1.125	304	283	182	5.238
IX	2.220	302	495	1.253	324	287	176	5.056
X	2.168	314	511	1.334	286	298	178	5.089
XI	1.926	288	489	1.327	272	288	181	4.770
XII	2.043	294	522	1.420	261	294	218	5.052
1959 I	2.198	298	529	1.419	267	300	238	5.248
II	2.067	275	481	1.283	235	269	217	4.827
III	2.217	299	514	1.340	225	298	189	5.083
IV	2.465	283	547	1.324	270	315	180	5.385
V	2.350	295	511	1.311	251	312	186	5.216
VI	2.254	297	555	1.364	263	327	177	5.237
VII	2.153	306	501	1.325	259	334	181	5.059
VIII	2.246	307	501	1.250	269	308	182	5.063
IX	2.149	283	519	1.348	300	312	183	5.094
X	2.127	295	561	1.437	316	321	188	5.244
XI	2.184	291	561	1.451	294	312	195	5.288
XII	2.253	299	590	1.559	287	331	216	5.534
1960 I	3.088		585	1.588	307	349	252	6.168
II	2.868		559	1.497	289	340	232	5.784
III	2.776		587	1.511	258	367	193	5.693
IV	3.087		537	1.430	319	347	215	5.935
V	2.987		559	1.514	314	338	218	5.930
VI	2.737		555	1.454	306	331	185	5.569
VII	2.754		544	1.413	321	340	185	5.556

(a) Y compris, le cas échéant, les livraisons aux usines à gaz, chemins de fer, navigation intérieure et sources, centrales électriques  
 Compresa, eventualmente, le fornitura alle officine del gas, ferrovie, navigazione interna e marittima, centrali elettriche

(b) A partir de janvier 1960 y compris la Sarre - Da gennaio 1960 inclusa la Sarre

Livraisons de coke de four aux consommateurs:  
Chemins de fer, navigation intérieure et soutes, centrales électriques (a)  
Forniture di coke da cokeria ai consumatori:  
Ferrovie, navigazione interna e marittima, centrali elettriche (a)

1.000 t

Période Periodo	Allemagne (R.F.) (b) Germania (R.F.) (b)	Sarre	Belgique Belgio	France Francia	Italie Italia	Luxem- bourg Lussem- burgo	Pays-Bas Paesi Bassi	Commu- nauté Comunità
<b>A. Chemins de fer • Ferrovie</b>								
1952	174	5	13	37	—	—	5	234
1953	149	6	19	55	—	—	5	234
1954	125	7	19	58	0	1	6	216
1955	124	7	16	74	—	1	5	227
1956	172	9	26	91	—	1	5	304
1957	152	8	15	94	—	1	5	275
1958	149	8	14	80	—	1	5	258
1959	138	8	14	83	—	1	4	248
MM 1954	10	1	2	5	0	0	1	18
1955	10	1	1	6	—	0	0	19
1956	14	1	2	8	—	0	0	25
1957	13	1	1	8	—	0	0	23
1958	12	1	1	7	—	0	0	21
1959	12	1	1	7	—	0	0	21
<b>B. Navigation Intérieure et soutes • Navigazione interna e marittima</b>								
1952	41	—	—	2	—	—	0	43
1953	36	—	—	1	—	—	0	37
1954	33	—	1	0	—	—	0	34
1955	32	—	—	0	—	—	0	33
1956	33	—	0	0	—	—	0	34
1957	29	—	—	1	—	—	—	29
1958	18	—	1	0	—	—	0	18
1959	16	—	—	0	—	—	0	16
MM 1954	3	—	0	0	—	—	0	3
1955	3	—	—	0	—	—	0	3
1956	3	—	0	0	—	—	0	3
1957	2	—	—	0	—	—	—	2
1958	2	—	0	0	—	—	0	2
1959	1	—	—	0	—	—	0	1
<b>C. Centrales électriques • Centrali elettriche</b>								
1952	25	—	13	21	—	—	.	59
1953	26	—	23	69	—	—	.	118
1954	17	—	41	52	—	—	34	144
1955	49	—	32	43	—	—	36	160
1956	56	0	26	34	—	—	51	168
1957	35	0	45	24	—	—	62	166
1958	27	0	25	19	—	—	50	120
1959	15	0	28	17	—	—	52	111
MM 1954	1	—	3	4	—	—	3	12
1955	4	—	3	4	—	—	3	13
1956	5	0	2	3	—	—	4	14
1957	3	0	4	2	—	—	5	14
1958	2	0	2	2	—	—	4	10
1959	1	0	2	1	—	—	4	9

(a) En raison des faibles tonnages livrés mensuellement à ces groupes de consommateurs, la statistique en est donnée seulement annuellement  
In considerazione delle piccole quantità consegnate mensilmente a questi gruppi di consumatori, i dati statistici si riferiscono solamente all'intera annata

(b) A partir de janvier 1960 y compris la Sarre • Da gennaio 1960 inclusa la Sarre

Livraisons de coke de four aux consommateurs: Industrie sidérurgique  
 Forniture di coke da cokeria ai consumatori: Industria siderurgica

1.000 t

Période Periodo	Allemagne (R.F.) (a) Germania (R.F.) (a)	Sarre	Belgique Belgio	France Francia	Italie Italia	Luxem- bourg Lussem- burgo	Pays-Bas Paesi Bassi	Commu- nauté Comunità	
1951	11.371	2.600	4.372	9.468	754	3.099	537	32.201	
1952	14.541	2.845	4.421	10.844	852	3.231	549	37.283	
1953	12.461	2.656	4.085	9.248	867	3.044	590	32.951	
1954	12.483	2.631	4.321	9.290	1.029	3.062	685	33.501	
1955	16.158	3.162	4.918	11.757	1.357	3.480	735	41.566	
1956	17.481	3.266	5.212	12.582	1.698	3.588	759	44.586	
1957	18.518	3.436	5.158	13.090	1.862	3.810	797	46.670	
1958	17.024	3.401	5.147	12.629	1.795	3.541	873	44.410	
1959	16.223	3.309	5.551	13.083	1.769	3.700	933	44.565	
1958	I	1.615	300	465	1.137	153	315	68	4.053
	II	1.446	270	419	1.032	140	300	61	3.669
	III	1.599	302	453	1.139	156	314	70	4.031
	IV	1.373	287	423	1.084	153	307	77	3.704
	V	1.637	288	423	1.078	145	297	78	3.947
	VI	1.338	281	411	1.034	132	282	71	3.548
	VII	1.448	282	404	1.015	141	291	74	3.655
	VIII	1.344	275	423	924	165	280	71	3.482
	IX	1.284	281	430	996	158	284	73	3.507
	X	1.427	294	439	1.060	153	296	76	3.745
	XI	1.256	272	418	1.053	147	286	77	3.509
	XII	1.235	269	437	1.077	152	291	78	3.538
1959	I	1.281	271	452	1.056	152	296	73	3.580
	II	1.194	255	405	976	142	265	64	3.300
	III	1.446	287	451	1.100	154	296	71	3.805
	IV	1.211	270	492	1.087	144	311	73	3.587
	V	1.246	283	448	1.067	138	308	76	3.566
	VI	1.287	280	489	1.064	135	323	74	3.652
	VII	1.382	290	441	1.061	134	331	77	3.715
	VIII	1.370	287	436	1.012	159	306	86	3.658
	IX	1.358	263	455	1.098	148	310	86	3.717
	X	1.494	278	489	1.165	155	318	85	3.983
	XI	1.505	270	485	1.167	149	310	83	3.970
	XII	1.442	276	508	1.232	158	328	83	4.026
1960	I	2.076		497	1.243	157	345	87	4.404
	II	2.031		476	1.181	150	337	87	4.261
	III	1.989		507	1.250	174	366	91	4.377
	IV	1.758		474	1.187	179	343	94	4.035
	V	1.799		492	1.221	185	332	98	4.128
	VI	1.789		491	1.158	180	328	94	4.040
	VII	1.887		482	1.162	181	337	97	4.146

(a) A partir de janvier 1960 y compris la Sarre · Da gennaio 1960 inclusa la Sarre

Livraisons de coke de four aux consommateurs: Autres industries  
 Forniture di coke da cokeria ai consumatori: Altre industrie

1.000 t

Période Periodo	Allemagne (R.F.) (a) Germania (R.F.) (a)	Sarre	Belgique Belgio	France Francia	Italie Italia	Luxem- bourg Lussem- burgo	Pays-Bas Paesi Bassi	Commu- nauté Comunità
1951	4.200	53	686	1.861	815	23	346	7.984
1952	4.440	43	583	1.859	645	17	327	7.914
1953	4.174	41	542	1.568	625	15	344	7.309
1954	4.413	40	573	1.768	586	13	270	7.663
1955	5.188	41	635	1.835	677	16	284	8.675
1956	5.449	47	718	2.131	674	19	383	9.420
1957	5.126	44	719	1.984	752	19	360	9.005
1958	3.858	43	590	1.873	762	11	289	7.427
1959	4.066	35	606	1.809	758	12	378	7.665
1958 I	360	5	54	164	46	1	30	659
II	307	4	41	154	42	1	25	574
III	317	4	48	170	47	1	23	610
IV	269	3	46	168	62	1	22	571
V	327	3	47	170	67	1	25	639
VI	314	3	52	168	59	1	24	621
VII	328	3	46	140	63	1	21	602
VIII	330	3	43	115	70	1	27	589
IX	320	3	49	149	98	1	20	641
X	322	4	52	156	68	1	23	625
XI	306	4	54	156	75	1	24	619
XII	351	4	59	162	66	1	26	670
1959 I	319	5	51	157	59	1	39	630
II	310	4	50	151	42	1	31	589
III	363	3	47	153	50	1	34	650
IV	331	2	44	157	75	1	32	642
V	326	2	52	147	61	1	30	618
VI	331	2	53	158	72	1	31	647
VII	356	2	47	140	64	1	29	638
VIII	355	2	51	119	57	1	29	613
IX	338	2	47	142	79	1	27	636
X	336	3	51	157	70	1	30	648
XI	347	4	56	155	64	1	32	659
XII	362	4	57	175	66	1	36	702
1960 I	368		59	160	53	1	31	672
II	339		58	171	57	1	26	652
III	355		61	177	60	1	28	682
IV	361		51	159	81	0	28	681
V	358		53	166	68	1	30	676
VI	326		55	153	69	1	24	627
VII	336		49	143	67	0	25	622

(a) A partir de janvier 1960 y compris la Sarre • Da gennaio 1960 inclusa la Sarre

Livraisons de coke de four aux consommateurs: Foyers domestiques et artisanat  
 Forniture di coke da cokeria ai consumatori: Consumo domestico e artigianato

1.000 t

Période Periodo	Allemagne (R.F.) (a) Germania (R.F.) (a)	Sarre	Belgique Belgio	France Francia	Italie Italia	Luxem- bourg Lussem- burgo	Pays-Bas Paesi Bassi	Commu- nauté Comunità
1951	3.705	139	237	1.073	492	44	856	6.546
1952	3.822	147	193	1.268	597	55	876	6.958
1953	4.586	148	179	1.266	648	39	972	7.838
1954	5.220	163	220	1.322	832	37	1.019	8.813
1955	5.988	179	209	1.432	853	36	1.181	9.877
1956	6.318	221	277	1.852	970	36	1.292	10.965
1957	6.887	189	202	1.767	963	37	1.153	11.198
1958	5.599	191	181	1.428	737	32	1.045	9.212
1959	4.979	177	171	1.420	709	26	949	8.431
1958 I	419	19	23	146	69	2	108	786
II	290	13	16	109	44	3	104	578
III	354	14	18	102	30	4	79	601
IV	284	14	12	111	78	5	79	584
V	880	12	11	125	75	4	100	1.208
VI	755	20	14	148	67	3	79	1.087
VII	607	18	11	123	79	2	84	924
VIII	637	15	13	76	69	2	83	895
IX	453	17	11	98	68	2	80	729
X	314	16	15	107	65	1	72	590
XI	259	12	14	110	49	1	73	519
XII	346	20	21	172	43	2	104	709
1959 I	454	22	23	189	56	3	115	860
II	418	16	23	149	51	2	113	772
III	271	9	13	83	21	1	71	469
IV	696	11	9	74	51	4	70	914
V	615	9	8	91	52	4	74	852
VI	534	15	12	135	56	3	68	822
VII	358	14	9	116	61	2	72	632
VIII	466	16	11	111	52	1	63	721
IX	365	17	13	99	73	2	64	633
X	229	14	14	108	91	1	68	524
XI	252	16	17	121	81	2	78	566
XII	319	18	20	145	62	2	95	661
1960 I	538		26	179	96	3	126	968
II	404		22	139	82	2	116	766
III	330		16	79	23	1	70	518
IV	779		11	79	59	3	90	1.021
V	676		13	121	60	4	88	961
VI	494		10	136	57	2	62	762
VII	425		11	99	72	2	62	671

(a) A partir de janvier 1960 y compris la Sarre • Da gennaio 1960 inclusa la Sarre

Livraisons de coke de four aux consommateurs: Divers, Berlin-Ouest  
 Forniture di coke da cokeria ai consumatori: Vari, Berlino occidentale

1.000 t

Période · Período	Allemagne (R. F.) · Germania (R. F.)	
	Divers · Vari	Berlin-Ouest · Berlino occidentale
1951	2.294	478
1952	2.053	454
1953	2.142	504
1954	2.101	376
1955	1.688	393
1956	1.431	423
1957	2.074	389
1958	1.511	299
1959	955	269
1958 I	190	13
II	139	4
III	102	5
IV	70	8
V	215	36
VI	179	81
VII	73	39
VIII	193	43
IX	118	25
X	76	14
XI	79	12
XII	75	19
1959 I	116	12
II	117	11
III	106	14
IV	132	72
V	89	52
VI	56	31
VII	26	14
VIII	16	24
IX	64	11
X	51	6
XI	60	9
XII	105	12
1960 I	75	17
II	69	13
III	84	8
IV	85	80
V	79	60
VI	81	27
VII	71	13

Livraisons de briquettes de lignite et semi-coke de lignite à tous les groupes de consommateurs  
 Forniture di mattonelle di lignite e semi-coke di lignite a tutte le categorie di consumatori

1.000 t

Période Periodo	Allemagne (R.F.) (a) Germania (R.F.) (a)	Sarre	Belgique Belgio	France Francia	Italie Italia	Luxem- bourg Lussem- burgo	Pays-Bas Paesi Bassi	Commu- nauté Comunità	
1951	15.064	55	99	393	—	145	300	16.056	
1952	16.286	60 (b)	62	344	—	152	273	17.177	
1953	17.245	76 (b)	77	449 (b)	13	131	262	18.253	
1954	18.349	73 (b)	88	399 (b)	86	139	323	19.457	
1955	18.939	94 (b)	97	476 (b)	84	148	338	20.176	
1956	18.942	90 (b)	99	480 (b)	65	135	326	20.138	
1957	19.328	91 (b)	106	488 (b)	74	146	339	20.571	
1958	19.994	94 (b)	102	496 (b)	60	144	342	21.232	
1959	18.106	104 (b)	93	505 (b)	130	123	283	19.343	
1958	I	1.711	8	9	45	6	12	28	1.819
	II	1.582	8	10	39	4	12	25	1.681
	III	1.796	9	9	40	3	12	33	1.903
	IV	1.550	8	8	38	5	12	31	1.653
	V	1.676	7	8	39	4	12	30	1.777
	VI	1.629	7	8	41	4	11	20	1.721
	VII	1.614	7	8	44	8	13	37	1.732
	VIII	1.668	8	8	40	5	12	27	1.768
	IX	1.714	7	7	40	4	12	28	1.813
	X	1.790	8	9	41	8	12	26	1.894
	XI	1.599	8	8	40	6	11	27	1.699
	XII	1.663	7	9	49	1	13	31	1.774
1959	I	1.807	8	10	47	9	12	32	1.925
	II	1.453	8	10	43	7	12	29	1.562
	III	1.286	10	9	58	11	11	17	1.402
	IV	1.243	10	11	43	10	9	25	1.351
	V	1.199	9	8	39	14	8	27	1.304
	VI	1.505	8	7	36	14	8	19	1.599
	VII	1.613	10	5	41	11	10	21	1.711
	VIII	1.508	7	5	37	15	8	18	1.599
	IX	1.566	7	7	36	12	10	24	1.662
	X	1.740	11	6	39	1	11	20	1.827
	XI	1.566	6	8	42	12	11	26	1.671
	XII	1.636	9	6	43	15	11	24	1.746
1960	I	1.533		7	34	12	11	26	1.623
	II	1.487		6	29	17	10	18	1.567
	III	1.488		9	12	11	13	24	1.557
	IV	1.341		7	17	11	11	21	1.408
	V	1.468		9	21	17	11	22	1.549
	VI	1.446		7	34	17	11	15	1.531
	VII	1.627		7	33	16	11	17	1.711

(a) A partir de janvier 1960 y compris la Sarre - Da gennaio 1960 inclusa la Sarre

(b) Y compris livraisons aux chemins de fer: France: 1953: 3 Sarre: 1952: 1  
 1954: 5 1953: 1  
 1955: 5 1954: 1  
 1956: 5 1955: 2  
 1957: 5 1956: 2  
 1958: 5 1957: 2  
 1959: 7 1958: 2  
 1959: 1



Livraisons de briquettes de lignite et semi-coke de lignite aux consommateurs: Foyers domestiques et artisanat  
 Forniture di mattonelle di lignite e semi-coke di lignite ai consumatori: Consumo domestico e artigianato

Période Periodo	Allemagne (R.F.) (a) Germania (R.F.) (a)	Sarre	Belgique Belgio	France Francia	Italie Italia	Luxem- bourg Lussem- burgo	Pays-Bas Paesi Bassi	Commu- nauté Comunità
1951	8.146	50	89	392	—	145	286	9.108
1952	8.697	55	54	344	—	152	258	9.560
1953	9.251	71	68	446	13	131	243	10.223
1954	10.326	70	80	394	86	139	323	11.418
1955	11.318	90	88	472	84	147	338	12.536
1956	11.605	86	90	476	65	134	326	12.782
1957	12.239	87	96	483	74	145	339	13.463
1958	13.491	90	92	492	60	143	342	14.711
1959	12.272	101	85	498	130	122	283	13.492
1958 I	1.131	8	8	44	6	12	26	1.237
II	1.076	8	9	39	4	12	25	1.173
III	1.271	9	8	40	3	12	33	1.375
IV	1.055	8	7	38	5	12	31	1.155
V	1.165	7	7	39	4	12	30	1.265
VI	1.117	7	8	41	4	11	20	1.207
VII	1.084	7	8	44	8	12	37	1.200
VIII	1.127	8	7	39	5	12	27	1.225
IX	1.141	7	7	40	4	12	28	1.238
X	1.186	7	8	41	8	12	26	1.288
XI	1.036	7	8	40	6	11	27	1.134
XII	1.103	7	8	48	1	13	31	1.212
1959 I	1.282	8	9	47	9	12	32	1.398
II	999	8	9	42	7	12	29	1.106
III	832	10	8	58	11	11	17	947
IV	788	10	10	42	10	9	25	894
V	764	9	7	39	14	8	27	868
VI	1.032	8	7	36	14	8	19	1.124
VII	1.136	10	4	40	11	10	21	1.232
VIII	1.015	7	5	36	15	8	18	1.105
IX	1.066	7	6	35	12	10	24	1.160
X	1.208	11	5	38	1	11	20	1.295
XI	1.039	6	8	42	12	11	26	1.143
XII	1.128	9	6	43	15	11	24	1.237
1960 I	1.026		7	33	12	11	26	1.116
II	998		5	29	17	9	18	1.077
III	1.001		8	12	11	13	24	1.069
IV	894		7	16	11	11	21	960
V	997		9	21	17	11	22	1.077
VI	951		6	33	17	11	15	1.033
VII	1.141		7	32	16	11	17	1.223

(a) A partir de janvier 1960 y compris la Sarre • Da gennaio 1960 inclusa la Sarre

Livraisons de briquettes de lignite et semi-coke de lignite aux consommateurs:  
Autres industries, chemins de fer, navigation

Forniture di mattonelle di lignite e semi-coke di lignite ai consumatori:  
Altre industrie, ferrovie, navigazione

1.000 t

Période Periodo	Autres industries · Altre industrie				Chemins de fer Ferrovie	Navigation Navigazione
	Allemagne (R. F.) Germania (R. F.)	Belgique Belgio	Pays-Bas Paesi Bassi	Communauté Comunità	Allemagne (R. F.) Germania (R. F.)	Allemagne (R. F.) Germania (R. F.)
1951	4.293	10	14	4.318 (a)	241	184
1952	4.702	8	14	4.724	248	97
1953	5.131	9	18	5.158	239	72
1954	5.478	8	0	5.486	258	45
1955	5.140	9	0	5.151 (b)	195	37
1956	5.042	10	—	5.053 (b)	183	34
1957	4.789	10	—	4.800 (b)	151	27
1958	4.462	10	—	4.473 (b)	170	22
1959	4.029	8	—	4.039 (c)	136	16
1958 I	394	1	—	396	13	2
II	364	1	—	365	11	1
III	398	1	—	399	8	2
IV	378	1	—	379	12	2
V	361	1	—	362	18	2
VI	344	1	—	345	16	2
VII	353	1	—	354	18	2
VIII	349	1	—	350	20	2
IX	368	0	—	369	14	2
X	389	1	—	390	14	2
XI	371	1	—	372	13	2
XII	392	1	—	393	12	1
1959 I	375	1	—	376	13	2
II	337	1	—	338	10	2
III	337	1	—	338	9	2
IV	333	1	—	334	8	1
V	306	1	—	308	10	2
VI	325	1	—	325	12	1
VII	314	1	—	315	15	1
VIII	317	0	—	317	14	2
IX	331	1	—	332	13	1
X	352	0	—	353	12	1
XI	345	0	—	346	10	1
XII	356	—	—	356	10	1
1960 I	354	0	—	354	12	1
II	347	1	—	348	12	1
III	355	1	—	356	8	1
IV	314	0	—	314	7	1
V	320	0	—	320	7	2
VI	314	1	—	314	11	1
VII	317	0	—	318	14	2

(a) Y compris en 1951 France: 1 · Ivi compresa nel 1951 Francia: 1

(b) Y compris en 1955 Ivi compresa nel 1955

1956 1956

1957 1957

1958 1958

Luxembourg: 1 · Lussemburgo: 1

(c) Y compris en 1959 Sarre: 2 · Ivi compresa nel 1959 Francia: 2

Livraisons de briquettes de lignite et semi-coke de lignite aux consommateurs:  
Centrales électriques, industrie sidérurgique, divers, Berlin-Ouest

Forniture di mattonelle di lignite e semi-coke di lignite ai consumatori:  
Centrali elettriche, industria siderurgica, vari, Berlino occidentale

1.000 t

Période Periodo	Centrales électriques Centrali elettriche	Industrie sidérurgique · Industria siderurgica			Divers Vari	Berlin-Ouest Berlino occidentale
	Allemagne (R. F.) Germania (R. F.)	Allemagne (R. F.) Germania (R. F.)	Pays-Bas Paesi Bassi	Communauté Comunità	Allemagne (R. F.) Germania (R. F.)	Allemagne (R. F.) Germania (R. F.)
	1951	314	625	0	625	401
1952	273	810	1	811	311	1.152
1953	277	783	1	784	250	1.248
1954	299	771	—	771	210	964
1955	142	783	—	783	187	1.139
1956	106	748	—	748	159	1.068
1957	126	702	—	702	115	1.180
1958	91	680	—	680	78	1.001
1959	140	650	—	650	67	795
1958						
I	8	58	—	58	7	98
II	7	58	—	58	6	59
III	8	60	—	60	6	43
IV	9	60	—	60	6	28
V	7	56	—	56	5	62
VI	7	54	—	54	6	84
VII	7	53	—	53	3	95
VIII	6	51	—	57	8	106
IX	8	56	—	56	8	115
X	8	61	—	61	8	121
XI	7	56	—	56	7	108
XII	8	56	—	56	8	82
1959						
I	11	62	—	62	9	53
II	12	54	—	54	6	33
III	10	52	—	52	6	38
IV	11	53	—	53	4	44
V	12	52	—	52	8	45
VI	8	51	—	51	6	71
VII	12	51	—	51	4	81
VIII	10	54	—	54	3	93
IX	14	52	—	53	4	85
X	13	55	—	55	5	93
XI	13	55	—	55	6	97
XII	13	59	—	59	5	63
1960						
I	11	61	—	61	9	60
II	13	57	—	57	10	50
III	7	58	—	58	9	50
IV	10	53	—	53	7	55
V	11	51	—	51	7	75
VI	13	46	—	46	5	107
VII	13	53	—	53	5	82



RÉCEPTIONS DE HOUILLE DES COKERIES



*ARRIVI DI CARBON FOSSILE ALLE COKERIE*

1.000 t

Période Periodo	Groupe V (a) Gruppo V		Groupe VI (a) Gruppo VI		Groupes III et IV (a) Gruppi III e IV		Groupes I, II et VII (a) Gruppi I, II e VII		Total Totale		Divers (c) Vari	
	Total (b) Totale	dont fines di cui fini	Total (b) Totale	dont fines di cui fini	Total (b) Totale	dont fines di cui fini	Total (b) Totale	dont fines di cui fini	Total (b) Totale	dont fines di cui fini		
												Total (b) Totale
En provenance des pays de la Communauté · Proveniente dai paesi della Comunità												
1954	57.923	56.215	14.223	12.036	3.380	3.235	458	449	75.983	71.935	564	
1955	63.961	61.585	16.668	13.799	3.560	3.443	558	550	84.722	79.379	632	
1956	66.164	63.624	17.817	14.244	3.269	3.215	829	814	88.079	81.907	637	
1957	67.379	64.209	19.263	15.635	3.518	3.434	917	898	91.052	84.168	656	
1958	67.310	64.031	17.116	13.448	3.504	3.454	1.030	1.029	88.959	81.961	621	
1959	65.060	62.143	17.470	13.056	2.937	2.898	1.177	1.175	86.644	79.271	807	
1958	5.751	5.474	1.419	1.128	287	283	87	87	7.542	6.971	54	
VIII	5.689	5.410	1.399	1.111	271	268	91	91	7.450	6.879	49	
IX	5.583	5.300	1.372	1.096	314	309	92	92	7.361	6.797	44	
X	5.716	5.408	1.481	1.138	310	306	87	87	7.594	6.939	58	
XI	5.444	5.163	1.404	1.050	295	293	78	78	7.221	6.584	51	
XII	5.637	5.362	1.332	1.008	281	280	86	86	7.337	6.736	59	
1959	5.714	5.429	1.393	1.062	264	261	96	94	7.467	6.847	58	
II	5.137	4.881	1.290	979	246	244	84	84	6.755	6.190	57	
III	5.562	5.261	1.329	988	262	261	102	101	7.255	6.609	64	
IV	5.405	5.054	1.377	1.023	262	258	94	93	7.138	6.429	67	
V	5.331	5.065	1.305	989	239	236	92	92	6.970	6.385	59	
VI	5.438	5.173	1.393	1.037	251	247	97	97	7.181	6.553	57	
VII	5.407	5.186	1.482	1.095	235	234	89	89	7.213	6.604	74	
VIII	5.331	5.137	1.434	1.097	226	224	94	93	7.085	6.551	69	
IX	5.219	5.025	1.564	1.144	237	237	104	104	7.124	6.510	73	
X	5.402	5.207	1.635	1.206	252	250	110	110	7.400	6.774	72	
XI	5.356	5.161	1.629	1.202	231	221	110	110	7.327	6.693	75	
XII	5.750	5.559	1.640	1.230	230	225	106	106	7.727	7.120	80	
1960	5.736	5.514	1.661	1.255	225	211	111	111	7.734	7.091	58	
II	5.516	5.306	1.668	1.241	241	230	115	115	7.541	6.893	67	
III	5.733	5.507	1.716	1.325	237	233	127	126	7.814	7.192	79	
IV	5.430	5.223	1.631	1.249	221	218	125	122	7.406	6.813	77	
V	5.699	5.472	1.697	1.292	217	211	132	131	7.744	7.106	82	
VI	5.404	5.168	1.636	1.223	226	218	129	128	7.394	6.737	78	
VII	5.679	5.453	1.627	1.264	212	207	118	117	7.636	7.041	76	

En provenance de pays tiers · Proveniente da paesi terzi

1954	2.110	2.087	278	249	129	129	24	24	2.542	2.490	193
1955	4.645	4.529	398	389	283	283	23	23	5.350	5.223	384
1956	8.559	8.504	380	373	608	604	7	7	9.546	9.484	399
1957	8.452	8.435	499	419	614	614	20	20	9.588	9.494	504
1958	6.610	6.556	436	434	434	434	11	11	7.491	7.435	513
1959	4.432	4.405	340	339	312	312	6	6	5.090	5.063	362
1958	VII	544	50	50	41	41	2	2	641	638	27
VIII	555	551	41	41	28	28	1	1	626	623	54
IX	464	460	31	31	24	24	1	1	520	516	60
X	485	481	40	39	31	31	1	1	558	553	56
XI	492	486	28	28	16	16	—	—	536	531	33
XII	521	517	40	40	33	33	—	—	595	591	40
1959	I	462	36	36	30	30	1	1	529	524	38
II	419	416	14	14	16	16	—	—	449	446	34
III	474	474	32	32	32	32	—	—	538	538	57
IV	430	423	32	32	37	37	—	—	497	491	31
V	437	432	34	34	22	22	—	—	492	487	37
VI	356	355	18	18	28	28	1	1	404	403	17
VII	340	338	34	34	25	25	1	1	399	397	13
VIII	330	328	16	16	17	17	—	—	364	361	21
IX	350	349	25	25	23	23	1	1	399	398	19
X	292	292	21	21	18	18	1	1	333	333	22
XI	245	245	48	48	35	35	—	—	328	328	31
XII	295	295	28	28	31	31	1	1	357	357	42
1960	I	307	40	40	26	26	1	1	374	374	17
II	284	284	16	16	22	22	—	—	322	322	8
III	323	323	30	30	17	17	1	1	371	371	40
IV	335	335	39	39	35	35	0	0	408	408	32
V	322	322	30	30	30	30	1	1	383	383	34
VI	456	456	33	33	29	29	—	—	519	519	36
VII	441	441	43	43	30	30	1	1	515	515	36

(a) Voir tableau page XXIV · Vedere tabella pagina XXIV

(b) Fines, classés et criblés · Fini, pezzatura e grosse

(c) Autres sortes non reprises dans les précédentes colonnes et poussier de coke · Altri calibri non considerati nelle precedenti colonne e polverone di coke

Réceptions de houille des cokeries · Arrivi di carbon fossile alle cokerie

1.000 t

Période Periodo	Groupe V (b) Gruppo V		Groupe VI (b) Gruppo VI		Groupes III et IV (b) Gruppi III e IV		Groupes I, II et VII (b) Gruppi I, II e VII		Total Totale		Divers (d) Vari
	Total (c) Totale	dont fines di cui fini	Total (c) Totale	dont fines di cui fini	Total (c) Totale	dont fines di cui fini	Total (c) Totale	dont fines di cui fini	Total (c) Totale	dont fines di cui fini	
1954	39.674	39.486	6.025	6.023	761	759	14	14	46.475	46.282	65
1955	46.145	45.699	6.434	6.408	879	877	16	16	53.469	53.002	59
1956	48.985	48.364	6.706	6.694	796	795	4	4	55.857	55.857	66
1957	48.683	48.145	8.860	8.860	975	975	41	41	58.559	58.021	75
1958	48.787	48.083	6.761	6.741	1.311	1.306	50	50	56.908	56.179	66
1959	44.527	44.028	5.739	5.732	678	663	63	63	51.007	50.486	71
1958	4.231	4.163	572	571	117	116	5	5	4.924	4.854	5
VIII	4.151	4.078	551	548	112	112	4	4	4.818	4.741	4
IX	4.083	4.010	562	560	116	116	4	4	4.765	4.691	6
X	4.116	4.029	574	571	123	123	5	5	4.817	4.728	6
XI	3.879	3.811	523	521	111	111	5	5	4.517	4.448	5
XII	3.941	3.867	516	513	98	98	4	4	4.560	4.482	5
I	4.018	3.939	502	502	88	86	5	5	4.613	4.531	5
II	3.537	3.480	454	454	80	78	5	5	4.076	4.017	5
III	3.727	3.661	456	456	79	79	4	4	4.266	4.199	4
IV	3.664	3.542	466	465	72	71	4	4	4.206	4.082	5
V	3.675	3.626	470	470	56	55	4	4	4.191	4.142	4
VI	3.675	3.635	470	470	53	53	4	4	4.203	4.162	6
VII	3.697	3.731	488	487	54	54	4	4	4.312	4.276	8
VIII	3.697	3.677	457	457	37	37	5	5	4.196	4.176	7
IX	3.603	3.592	468	468	48	48	4	4	4.123	4.111	8
X	3.701	3.696	503	502	44	44	8	8	4.256	4.251	5
XI	3.629	3.622	504	503	37	31	10	10	4.180	4.166	7
XII	3.835	3.827	515	512	29	27	7	7	4.387	4.372	8
I	3.925	3.919	962	962	76	68	52	52	5.015	4.911	11
II	3.655	3.649	936	936	80	80	58	58	4.729	4.630	18
III	3.809	3.788	994	908	88	86	61	61	4.953	4.844	21
IV	3.697	3.670	943	871	82	82	58	58	4.779	4.681	19
V	3.896	3.868	982	897	78	75	63	63	5.019	4.902	19
VI	3.707	3.670	939	848	77	76	61	61	4.784	4.655	17
VII	3.879	3.845	971	888	78	78	59	59	4.987	4.870	14
VIII	3.888	3.857	1.000	914	68	68	64	64	5.019	4.902	12

En provenance d'Allemagne (R. F.) et des autres pays de la Communauté  
Proveniente dalla Germania (R. F.) e dagli altri paesi della Comunità



En provenance de pays tiers · Proveniente da paesi terzi

1954	40	40	18	—	—	—	—	—	—	—	—	—	—	—	—	40	58	40	—
1955	229	229	—	—	—	—	—	—	—	—	—	—	—	—	—	229	229	229	—
1956	963	963	—	—	—	—	—	—	—	—	—	—	—	—	—	963	963	963	—
1957	1.064	1.064	—	—	—	—	—	—	—	—	—	—	—	—	—	1.064	1.064	1.064	—
1958	416	416	—	—	—	—	—	—	—	—	—	—	—	—	—	416	416	416	—
1959	116	116	—	—	—	—	—	—	—	—	—	—	—	—	—	116	116	116	—
1958	22	22	—	—	—	—	—	—	—	—	—	—	—	—	—	22	22	22	—
VII	28	28	—	—	—	—	—	—	—	—	—	—	—	—	—	28	28	28	—
VIII	14	14	—	—	—	—	—	—	—	—	—	—	—	—	—	14	14	14	—
IX	11	11	—	—	—	—	—	—	—	—	—	—	—	—	—	11	11	11	—
X	14	14	—	—	—	—	—	—	—	—	—	—	—	—	—	14	14	14	—
XI	14	14	—	—	—	—	—	—	—	—	—	—	—	—	—	14	14	14	—
XII	14	14	—	—	—	—	—	—	—	—	—	—	—	—	—	14	14	14	—
1959	20	20	—	—	—	—	—	—	—	—	—	—	—	—	—	20	20	20	—
I	23	23	—	—	—	—	—	—	—	—	—	—	—	—	—	23	23	23	—
II	8	8	—	—	—	—	—	—	—	—	—	—	—	—	—	8	8	8	—
III	23	23	—	—	—	—	—	—	—	—	—	—	—	—	—	23	23	23	—
IV	11	11	—	—	—	—	—	—	—	—	—	—	—	—	—	11	11	11	—
V	4	4	—	—	—	—	—	—	—	—	—	—	—	—	—	4	4	4	—
VI	7	7	—	—	—	—	—	—	—	—	—	—	—	—	—	7	7	7	—
VII	11	11	—	—	—	—	—	—	—	—	—	—	—	—	—	11	11	11	—
VIII	4	4	—	—	—	—	—	—	—	—	—	—	—	—	—	4	4	4	—
IX	4	4	—	—	—	—	—	—	—	—	—	—	—	—	—	4	4	4	—
X	—	—	—	—	—	—	—	—	—	—	—	—	—	—	—	—	—	—	—
XI	—	—	—	—	—	—	—	—	—	—	—	—	—	—	—	—	—	—	—
XII	—	—	—	—	—	—	—	—	—	—	—	—	—	—	—	—	—	—	—
1960	—	—	—	—	—	—	—	—	—	—	—	—	—	—	—	—	—	—	—
II	8	8	—	—	—	—	—	—	—	—	—	—	—	—	—	8	8	8	—
III	3	3	—	—	—	—	—	—	—	—	—	—	—	—	—	3	3	3	—
IV	5	5	—	—	—	—	—	—	—	—	—	—	—	—	—	5	5	5	—
V	3	3	—	—	—	—	—	—	—	—	—	—	—	—	—	3	3	3	—
VI	4	4	—	—	—	—	—	—	—	—	—	—	—	—	—	4	4	4	—
VII	10	10	—	—	—	—	—	—	—	—	—	—	—	—	—	10	10	10	—
VIII	10	10	—	—	—	—	—	—	—	—	—	—	—	—	—	10	10	10	—

(a) A partir de janvier 1960 y compris la Sarre · Da gennaio 1960 inclusa la Sarre

(b) Voir tableau page XXIV · Vedere tabella pag. na XXIV

(c) Fines, classés et criblés · Fini, pezzatura e grosso

(d) Autres sorties non reprises dans les précédentes colonnes et poussier de coke · Altri calibri non considerati nelle precedenti colonne e polverone di coke

## Réceptions de houille des cokeries · Arrivi di carbon fossile alle cokerie

1.000 t

Période Periodo	Groupe V Gruppo V		Groupe VI Gruppo VI		Groupes III et IV Gruppi III e IV		Groupes I, II et VII Gruppi I, II e VII		Total Totale		Divers Vari
	Total (b) Totale	dont fines di cui fini	Total (b) Totale	dont fines di cui fini	Total (b) Totale	dont fines di cui fini	Total (b) Totale	dont fines di cui fini	Total (b) Totale	dont fines di cui fini	
1954	5.211	4.598	1.088	1.031	955	919	67	66	7.321	6.613	287
1955	4.380	3.633	2.116	1.886	979	951	88	88	7.564	6.560	251
1956	4.216	3.334	2.439	1.880	1.028	986	85	85	7.768	6.284	188
1957	4.958	3.820	1.457	1.165	1.019	982	97	97	7.532	6.054	119
1958	5.243	4.273	920	884	753	729	205	205	7.119	6.092	72
1959	5.390	4.716	1.781	1.393	675	666	283	281	8.129	7.056	164
1958	410	345	63	60	56	54	17	17	546	477	10
VIII	449	377	80	76	56	55	16	16	602	524	5
IX	456	382	67	65	56	55	18	18	597	520	7
X	477	398	63	60	62	60	19	19	620	537	9
XI	464	382	68	66	58	57	18	18	607	522	3
XII	478	409	69	67	58	57	19	19	624	552	5
I	472	393	65	62	52	51	23	23	611	529	8
II	439	369	61	59	41	41	20	20	561	489	14
III	507	420	68	65	56	56	25	24	656	564	11
IV	521	439	83	79	54	53	25	24	682	595	15
V	482	400	79	76	59	58	24	24	644	558	10
VI	566	482	90	87	60	59	25	25	742	653	9
VII	365	334	190	134	49	49	21	21	625	538	15
VIII	390	360	215	159	60	59	23	22	689	601	13
IX	405	372	217	154	62	62	23	23	708	612	21
X	395	362	216	151	64	63	26	26	702	602	15
XI	420	386	232	168	59	58	25	25	737	636	14
XII	428	398	264	197	58	58	25	25	775	678	19
I	414	372	243	184	64	64	25	25	746	640	14
II	437	400	242	185	62	61	25	25	766	671	16
III	441	404	248	187	59	59	27	26	776	677	21
IV	397	364	237	177	58	58	25	24	717	623	17
V	425	391	231	177	63	62	28	27	746	658	20
VI	395	361	226	174	68	62	27	27	716	624	20
VII	393	371	229	189	56	52	24	23	702	635	22
VIII	413	388	230	187	77	72	24	24	744	670	19

En provenance de Belgique et des autres pays de la Communauté · Proveniente dal Belgio e dagli altri paesi della Comunità

1954	368	353	—	—	13	13	24	405	391	6
1955	769	738	—	—	47	47	20	838	805	—
1956	1.484	1.462	—	—	139	139	7	1.630	1.608	—
1957	1.485	1.469	1	1	156	156	6	1.648	1.632	—
1958	1.607	1.553	14	14	46	46	—	1.667	1.613	—
1959	998	977	10	10	27	27	6	1.041	1.020	—
1958	146	143	1	1	4	4	—	152	148	—
VIII	132	128	2	2	0	0	—	134	131	—
IX	146	142	1	1	1	1	—	148	144	—
X	127	123	2	2	1	1	—	130	126	—
XI	134	128	2	2	1	1	—	137	132	—
XII	131	127	2	2	1	1	—	134	130	—
1959	173	167	1	1	1	1	1	176	171	—
I	115	112	1	1	1	1	—	117	114	—
II	121	121	3	3	5	5	—	129	129	—
III	106	99	2	2	3	3	—	110	104	—
IV	106	101	2	2	5	5	—	110	105	—
V	107	106	2	2	2	2	1	113	112	—
VI	70	70	—	—	2	2	1	73	73	—
VII	43	43	—	—	1	1	—	44	44	—
VIII	66	66	—	—	2	2	1	69	69	—
IX	31	31	—	—	2	2	1	34	34	—
X	26	26	—	—	2	2	—	28	28	—
XI	34	34	—	—	2	2	1	37	37	—
XII	52	52	—	—	2	2	1	55	55	—
1960	39	39	—	—	1	1	—	40	40	—
I	58	58	—	—	1	1	1	60	60	—
II	79	79	—	—	3	3	—	82	82	—
III	62	62	—	—	1	1	1	65	65	—
IV	74	74	—	—	1	1	—	75	75	—
V	69	69	—	—	1	1	1	72	72	—
VI	74	74	—	—	1	1	—	76	76	—
VII	69	69	—	—	1	1	1	72	72	—
VIII	74	74	—	—	1	1	1	76	76	—

(a) Voir tableau page XXIV · Vedere tabella pagina XXIV

(b) Fines, classés et criblés · Fini, pezzatura e grosso

(c) Autres sortes non reprises dans les précédentes colonnes et pousier de coke · Altri calibri non considerati nelle precedenti colonne e polverone di coke

## Réceptions de houille des cokeries · Arrivi di carbon fossile alle cokerie

116 C

1.000 t

Période Periodo	Groupe V Gruppo V		Groupe VI Gruppo VI		Groupes III et IV Gruppi III e IV		Groupes I, II et VII Gruppi I, II e VII		Total Totale		Divers Vari
	Total (b) Totale	dont fines di cui fini	Total (b) Totale	dont fines di cui fini	Total (b) Totale	dont fines di cui fini	Total (b) Totale	dont fines di cui fini	Total (b) Totale	dont fines di cui fini	
1954	7.381	6.609	3.083	1.870	1.205	1.098	153	146	11.822	9.723	151
1955	7.887	7.065	3.737	2.172	1.208	1.121	220	212	13.053	10.572	261
1956	7.303	6.586	4.170	2.181	995	986	273	258	12.743	10.013	289
1957	8.118	7.184	4.523	2.156	891	852	248	238	13.780	10.429	350
1958	8.581	7.446	5.081	2.431	964	957	256	255	14.883	11.089	376
1959	9.531	8.181	5.396	2.372	1.042	1.034	335	335	16.304	11.929	449
1958	VII	713	618	202	75	75	25	25	1.241	920	30
VIII	715	621	415	207	64	64	21	21	1.215	913	31
IX	696	599	395	184	95	94	21	21	1.207	898	23
X	743	644	479	210	84	83	19	19	1.325	956	34
XI	736	641	473	200	86	85	20	20	1.316	946	34
XII	767	663	418	184	86	86	24	24	1.296	957	39
1959	I	773	672	205	84	84	25	23	1.340	985	38
II	729	632	427	182	86	86	24	24	1.263	925	31
III	842	731	445	193	84	84	27	27	1.398	1.035	40
IV	804	692	468	200	88	88	25	25	1.385	1.005	38
V	782	674	418	194	81	81	25	25	1.308	975	37
VI	764	654	471	201	91	90	25	25	1.351	970	35
VII	806	690	419	178	85	85	26	26	1.337	979	41
VIII	777	668	366	176	83	82	28	28	1.254	955	38
IX	752	647	485	218	82	82	35	35	1.354	983	33
X	774	660	507	220	95	94	31	31	1.407	1.005	40
XI	839	712	480	203	88	85	31	31	1.438	1.031	41
XII	747	891	452	200	93	92	34	34	1.470	1.073	38
1960	I	875	738	199	85	84	34	34	1.451	1.055	33
II	862	732	490	205	99	98	32	32	1.484	1.067	33
III	889	761	474	230	90	88	39	39	1.492	1.118	37
IV	832	724	451	201	81	78	42	40	1.406	1.044	41
V	837	710	484	218	76	74	41	41	1.437	1.043	43
VI	805	681	471	201	81	79	40	40	1.397	1.001	41
VII	822	693	427	187	78	77	35	35	1.362	992	40

En provenance de la France et des autres pays de la Communauté · Proveniente dalla Francia e dagli altri paesi della Comunità

## En provenance de pays tiers · Proveniente da paesi terzi

1954	255	246	77	77	—	—	—	—	—	—	323	—
1955	880	795	20	20	11	11	3	3	—	—	913	—
1956	2.831	2.802	58	54	251	247	—	—	—	—	3.142	—
1957	2.143	2.143	104	25	211	211	—	—	—	—	2.458	—
1958	1.140	1.140	—	—	71	71	—	—	—	—	1.211	—
1959	650	645	—	—	44	44	—	—	—	—	694	—
1958	54	54	—	—	6	6	—	—	—	—	60	—
VIII	58	58	—	—	—	—	—	—	—	—	58	—
IX	87	87	—	—	—	—	—	—	—	—	87	—
X	53	53	—	—	—	—	—	—	—	—	53	—
XI	51	51	—	—	—	—	—	—	—	—	51	—
XII	81	81	—	—	9	9	—	—	—	—	91	—
1959	44	44	—	—	—	—	—	—	—	—	44	—
I	39	39	—	—	8	8	—	—	—	—	46	—
II	66	66	—	—	5	5	—	—	—	—	71	—
III	49	49	—	—	4	4	—	—	—	—	53	—
IV	57	57	—	—	—	—	—	—	—	—	57	—
V	40	40	—	—	10	10	—	—	—	—	50	—
VI	44	44	—	—	6	6	—	—	—	—	51	—
VII	61	59	—	—	0	0	—	—	—	—	61	—
VIII	45	44	—	—	4	4	—	—	—	—	49	—
IX	78	78	—	—	0	0	—	—	—	—	79	—
X	62	62	—	—	—	—	—	—	—	—	62	—
XI	63	63	—	—	6	6	—	—	—	—	70	—
XII	58	58	—	—	—	—	—	—	—	—	58	—
1960	20	20	—	—	6	6	—	—	—	—	26	—
I	26	26	—	—	—	—	—	—	—	—	26	—
II	33	33	—	—	—	—	0	0	—	—	33	—
III	27	27	—	—	3	3	—	—	—	—	30	—
IV	25	25	—	—	3	3	—	—	—	—	28	—
V	28	28	—	—	3	3	—	—	—	—	31	—
VI			—	—			—	—	—	—		—
VII			—	—			—	—	—	—		—

(a) Voir tableau page XXIV · Vedere tabella pagina XXIV

(b) Fines, classés et criblés · Fini, pezzatura e grosso

(c) Autres sorties non reprises dans les précédentes colonnes et poussier de coke · Altri calibri non considerati nelle precedenti colonne e polverone di coke

## Réceptions de houille des cokeries · Arrivi di carbon fossile alle cokerie

1.000 t

Période Periodo	Groupe V (a) Gruppo V		Groupe VI (a) Gruppo VI		Groupes III et IV (a) Gruppi III e IV		Groupes I, II et VII (a) Gruppi I, II e VII		Total Totale		Divers (c) Vari
	Total (b) Totale	dont fines di cui fini	Total (b) Totale	dont fines di cui fini	Total (b) Totale	dont fines di cui fini	Total (b) Totale	dont fines di cui fini	Total (b) Totale	dont fines di cui fini	
1954	1.424	1.413	3	—	—	—	—	—	1.427	1.413	—
1955	1.031	930	7	7	—	—	—	—	1.038	936	—
1956	1.130	1.130	—	—	—	—	—	—	1.192	1.130	—
1957	1.298	1.068	—	—	—	—	—	—	1.298	1.068	—
1958	433	433	—	—	—	—	2	2	435	435	—
1959	1.031	1.031	—	—	—	—	—	—	1.031	1.031	—
1958	44	44	—	—	—	—	—	—	44	44	—
VIII	18	18	—	—	—	—	1	1	19	19	—
IX	4	4	—	—	—	—	1	1	5	5	—
X	31	31	—	—	—	—	0	0	31	31	—
XI	8	8	—	—	—	—	0	0	9	9	—
XII	82	82	—	—	—	—	—	—	82	82	—
1959	54	54	—	—	—	—	—	—	54	54	—
I	78	78	—	—	—	—	—	—	78	78	—
II	79	79	—	—	—	—	—	—	79	79	—
III	54	54	—	—	—	—	—	—	54	54	—
IV	25	25	—	—	—	—	—	—	25	25	—
V	44	44	—	—	—	—	—	—	44	44	—
VI	80	80	—	—	—	—	—	—	80	80	—
VII	85	85	—	—	—	—	—	—	85	85	—
VIII	98	98	—	—	—	—	—	—	98	98	—
IX	136	136	—	—	—	—	—	—	136	136	—
X	101	101	—	—	—	—	—	—	101	101	—
XI	195	195	—	—	—	—	—	—	195	195	—
XII	115	115	—	—	—	—	—	—	115	115	—
1960	168	168	—	—	—	—	—	—	168	168	—
I	174	174	—	—	—	—	—	—	174	174	—
II	140	140	—	—	—	—	—	—	140	140	—
III	140	140	—	—	—	—	—	—	140	140	—
IV	140	140	—	—	—	—	—	—	140	140	—
V	102	102	—	—	—	—	—	—	102	102	—
VI	168	168	—	—	—	—	—	—	168	168	—
VII	150	150	—	—	—	—	—	—	150	150	—
VIII	—	—	—	—	—	—	—	—	—	—	—

En provenance des autres pays de la Communauté · Proveniente dagli altri paesi della Comunità

En provenance de pays tiers · Provenienti da paesi terzi

1954	1.179	183	172	117	117	117	—	—	1.479	1.468	187
1955	2.002	378	369	225	225	225	—	—	2.605	2.596	384
1956	2.205	321	318	217	217	217	—	—	2.743	2.740	399
1957	2.437	331	329	232	232	232	14	14	3.013	3.011	502
1958	2.552	415	413	309	309	309	7	7	3.285	3.283	513
1959	1.865	330	330	242	242	242	—	—	2.437	2.437	362
1958	VII	271	49	31	31	31	2	2	353	353	27
VIII	237	39	39	28	28	28	1	1	306	306	54
IX	170	30	30	23	23	23	1	1	224	224	60
X	224	38	37	30	30	30	1	1	294	293	56
XI	212	26	26	15	15	15	—	—	253	253	33
XII	221	38	38	23	23	23	—	—	282	282	40
1959	I	169	35	29	29	29	—	—	233	233	38
II	170	13	13	7	7	7	—	—	191	191	34
III	226	29	29	22	22	22	—	—	277	277	57
IV	195	30	30	30	30	30	—	—	254	254	31
V	188	34	34	17	17	17	—	—	239	239	37
VI	162	16	16	16	16	16	—	—	194	194	17
VII	158	34	34	17	17	17	—	—	209	209	13
VIII	149	16	16	16	16	16	—	—	182	182	21
IX	142	25	25	17	17	17	—	—	184	184	19
X	110	21	21	16	16	16	—	—	147	147	22
XI	66	48	48	33	33	33	—	—	147	147	31
XII	130	28	28	23	23	23	—	—	182	182	42
1960	I	131	40	24	24	24	—	—	195	195	17
II	124	16	16	15	15	15	—	—	155	155	8
III	161	30	30	16	16	16	—	—	207	207	40
IV	142	39	39	32	32	32	—	—	212	212	32
V	170	30	30	26	26	26	—	—	226	226	34
VI	232	33	33	25	25	25	—	—	290	290	36
VII	267	43	43	26	26	26	—	—	336	336	36
VIII	157	32	32	18	18	18	—	—	207	207	19

(a) Voir tableau page XXIV · Vedere tabella pagina XXIV

(b) Fines, classés et criblés · Fini, pezzatura e grosso

(c) Autres sortes non reprises dans les précédentes colonnes et poussier de coke · Altri calibri non considerati nelle precedenti colonne e polverone di coke

Réceptions de houille des cokeries · Arrivi di carbon fossile alle cokerie

1.000 t

Période Periodo	Groupe V Gruppo V			Groupe VI Gruppo VI			Groupes III et IV Gruppi III e IV			Groupes I, II et VII Gruppi I, II e VII			Total			Divers (c) Vari
	Total (b) Totale	dont fines di cui fini		Total (b) Totale	dont fines di cui fini		Total (b) Totale	dont fines di cui fini		Total (b) Totale	dont fines di cui fini		Total (b) Totale	dont fines di cui fini		
1954	4.150	4.028	12	12	16	16	1	1	1	1	1	1	4.179	4.058	0	
1955	4.425	4.165	—	—	7	7	—	—	—	—	—	—	4.433	4.171	0	
1956	4.398	4.142	1	1	—	—	—	—	—	—	—	—	4.399	4.143	—	
1957	4.275	3.932	—	—	0	0	—	—	—	—	—	—	4.275	3.932	—	
1958	4.214	3.745	—	—	14	0	—	—	—	—	—	—	4.229	3.745	—	
1959	4.468	4.075	—	—	9	1	—	—	—	—	—	—	4.477	4.076	—	
1958	349	300	—	—	1	—	—	—	—	—	—	—	350	300	—	
VIII	351	311	—	—	2	—	—	—	—	—	—	—	353	311	—	
IX	340	301	—	—	3	0	—	—	—	—	—	—	343	301	—	
X	349	306	—	—	1	0	—	—	—	—	—	—	350	306	—	
XI	354	318	—	—	—	—	—	—	—	—	—	—	354	318	—	
XII	368	340	—	—	—	—	—	—	—	—	—	—	368	340	—	
1959	396	370	—	—	—	—	—	—	—	—	—	—	396	370	—	
I	352	320	—	—	—	—	—	—	—	—	—	—	352	320	—	
II	404	367	—	—	1	—	—	—	—	—	—	—	405	367	—	
III	356	321	—	—	2	—	—	—	—	—	—	—	358	321	—	
IV	363	334	—	—	1	—	—	—	—	—	—	—	364	334	—	
V	383	352	—	—	2	—	—	—	—	—	—	—	385	352	—	
VI	370	340	—	—	1	1	—	—	—	—	—	—	380	340	—	
VII	379	340	—	—	1	—	—	—	—	—	—	—	371	335	—	
VIII	350	305	—	—	0	0	—	—	—	—	—	—	350	305	—	
IX	379	336	—	—	0	—	—	—	—	—	—	—	380	336	—	
X	352	325	—	—	0	—	—	—	—	—	—	—	352	325	—	
XI	380	369	—	—	0	—	—	—	—	—	—	—	380	369	—	
XII	407	370	—	—	—	—	—	—	—	—	—	—	407	370	—	
1960	394	357	—	—	—	—	—	—	—	—	—	—	394	357	—	
I	420	380	—	—	—	—	—	—	—	—	—	—	420	380	—	
II	364	325	—	—	—	—	—	—	—	—	—	—	364	325	—	
III	401	363	—	—	—	—	—	—	—	—	—	—	401	363	—	
IV	395	355	—	—	—	—	—	—	—	—	—	—	395	355	—	
V	417	376	—	—	—	—	—	—	—	—	—	—	417	376	—	
VI	390	361	—	—	—	—	—	—	—	—	—	—	390	361	—	
VII	—	—	—	—	—	—	—	—	—	—	—	—	—	—	—	
VIII	—	—	—	—	—	—	—	—	—	—	—	—	—	—	—	

En provenance des Pays-Bas et des autres pays de la Communauté · Proveniente dai Paesi Bassi e dagli altri paesi della Comunità



## En provenance de pays tiers · Proveniente da paesi terzi

1954	268	268	—	—	—	—	—	—	—	—	—	—	—	—	—	—	—	—	268
1955	765	765	—	—	—	—	—	—	—	—	—	—	—	—	—	—	—	—	765
1956	1.071	1.071	—	—	—	—	—	—	—	—	—	—	—	—	—	—	—	—	1.071
1957	1.324	1.324	—	—	—	—	—	—	—	—	—	—	—	—	—	—	—	—	1.324
1958	895	895	—	—	—	—	—	—	—	—	—	—	—	—	—	—	—	—	895
1959	802	802	—	—	—	—	—	—	—	—	—	—	—	—	—	—	—	—	802
1958 VII	54	54	—	—	—	—	—	—	—	—	—	—	—	—	—	—	—	—	54
VIII	100	100	—	—	—	—	—	—	—	—	—	—	—	—	—	—	—	—	100
IX	47	47	—	—	—	—	—	—	—	—	—	—	—	—	—	—	—	—	47
X	70	70	—	—	—	—	—	—	—	—	—	—	—	—	—	—	—	—	70
XI	81	81	—	—	—	—	—	—	—	—	—	—	—	—	—	—	—	—	81
XII	74	74	—	—	—	—	—	—	—	—	—	—	—	—	—	—	—	—	74
1959 I	56	56	—	—	—	—	—	—	—	—	—	—	—	—	—	—	—	—	56
II	72	72	—	—	—	—	—	—	—	—	—	—	—	—	—	—	—	—	72
III	53	53	—	—	—	—	—	—	—	—	—	—	—	—	—	—	—	—	53
IV	57	57	—	—	—	—	—	—	—	—	—	—	—	—	—	—	—	—	57
V	75	75	—	—	—	—	—	—	—	—	—	—	—	—	—	—	—	—	75
VI	43	43	—	—	—	—	—	—	—	—	—	—	—	—	—	—	—	—	43
VII	59	59	—	—	—	—	—	—	—	—	—	—	—	—	—	—	—	—	59
VIII	66	66	—	—	—	—	—	—	—	—	—	—	—	—	—	—	—	—	66
IX	93	93	—	—	—	—	—	—	—	—	—	—	—	—	—	—	—	—	93
X	69	69	—	—	—	—	—	—	—	—	—	—	—	—	—	—	—	—	69
XI	91	91	—	—	—	—	—	—	—	—	—	—	—	—	—	—	—	—	91
XII	68	68	—	—	—	—	—	—	—	—	—	—	—	—	—	—	—	—	68
1960 I	66	66	—	—	—	—	—	—	—	—	—	—	—	—	—	—	—	—	66
II	93	93	—	—	—	—	—	—	—	—	—	—	—	—	—	—	—	—	93
III	75	75	—	—	—	—	—	—	—	—	—	—	—	—	—	—	—	—	75
IV	76	76	—	—	—	—	—	—	—	—	—	—	—	—	—	—	—	—	76
V	60	60	—	—	—	—	—	—	—	—	—	—	—	—	—	—	—	—	60
VI	121	121	—	—	—	—	—	—	—	—	—	—	—	—	—	—	—	—	121
VII	67	67	—	—	—	—	—	—	—	—	—	—	—	—	—	—	—	—	67
VIII	110	110	—	—	—	—	—	—	—	—	—	—	—	—	—	—	—	—	110

(a) Voir tableau page XXIV · Vedere tabella pagina XXIV

(b) Fines, classés et criblés · Fini, pezzatura e grosso

(c) Autres sortes non reprises dans les précédentes colonnes et poussier de coke · Altri calibri non considerati nelle precedenti colonne e polverone di coke

## Réceptions de houille des cokeries • Arrivis di carbon fossile alle cokerie

1.000 t

Période Periodo	Groupe V Gruppo V		Groupe VI Gruppo VI		Groupes III et IV Gruppi III e IV		Groupes I, II et VII Gruppi I, II e VII		Total Totale		Divers (d) Vari	
	Total (c) Totale	dont fines di cui fini	Total (c) Totale	dont fines di cui fini	Total (c) Totale	dont fines di cui fini	Total (c) Totale	dont fines di cui fini	Total (c) Totale	dont fines di cui fini		
En provenance de la Sarre et des autres pays de la Communauté (e) • Proveniente dalla Sarre e dagli altri paesi della Comunità (e)												
1954	81	81	3.100	443	443	222	222	222	3.847	61	3.847	
1955	93	93	3.326	487	487	234	234	234	4.138	61	4.138	
1956	68	68	3.491	450	450	469	469	469	4.487	93	4.487	
1957	44	44	3.451	631	631	529	521	521	4.641	114	4.641	
1958	52	52	3.392	462	462	517	517	517	4.422	107	4.422	
1959	113	113	3.560	534	534	496	496	496	4.702	120	4.702	
1958	5	5	257	36	36	43	43	43	341	8	341	
V	5	5	276	34	34	46	46	46	361	9	361	
VI	8	8	278	32	32	43	43	43	361	9	361	
VII	4	4	295	38	38	40	40	40	376	9	376	
VIII	5	5	280	37	37	49	49	49	371	9	371	
IX	4	4	287	44	44	48	48	48	383	8	383	
X	3	3	297	40	40	44	44	44	384	9	384	
XI	3	3	263	40	40	35	35	35	314	9	314	
XII	1	1	244	39	39	39	39	39	407	10	407	
1959	1	1	293	40	40	43	43	43	453	7	453	
I	1	1	284	39	39	35	35	35	425	7	425	
II	2	2	274	42	42	46	46	46	451	9	451	
III	3	3	279	46	46	40	40	40	451	9	451	
IV	6	6	263	42	42	39	39	39	438	9	438	
V	6	6	279	45	45	43	43	43	456	8	456	
VI	6	6	296	46	46	38	38	38	480	7	480	
VII	11	11	305	44	44	38	38	38	490	10	490	
VIII	12	12	304	45	45	42	42	42	491	11	491	
IX	11	11	333	49	49	45	45	45	444	11	444	
X	17	17	328	47	47	44	44	44	434	12	434	
XI	15	15	321	48	48	40	40	40	519	13	519	
XII	21	21	410	48	48	40	40	40	519	15	519	

(a) A partir de janvier 1960, les réceptions des cokeries sarroises sont comprises dans le tableau C 114 Allemagne (R.F.).

(b) Dal gennaio 1960, gli arrivi delle cokerie sarresi sono inclusi nella tabella C 114 Germania (R.F.).

(c) —(d) voir notes du tableau C 120 • cfr. note della tabella C 120

(e) En outre réception en provenance des pays tiers (fines) • Inoltre arrivi dai paesi terzi (fines)

1957: Gr. VI = 63, Gr. III et IV = 16, total • totale = 79

1958: Gr. VI = 7, Gr. III et IV = 8, Gr. I, II et VII = 4, total • totale = 18

Réceptions de houille des fabriques de semi-coke (a)  
Arrivi di carbon fossile dalle fabbriche di semi-coke (a)

1.000 t

Période Periodo	France · Francia										Allemagne (R.F.) · Germania (R.F.)		Pays-Bas Paesi Bassi	
	Groupe V (b) Gruppo V		Groupe VI (b) Gruppo VI		Groupes I, II, VII (b) Gruppi I, II, VII		Total Totale		Divers (d) Vari		Groupe VI (b) Gruppo VI		Groupe II Gruppo II	
	Fines	Fini	Total (c) Totale	dont fines di cui fini	Fines	Fini	Total (c) Totale	dont fines di cui fini	Fines	Fini	Fines	Fini	Fines	Fini
1954	92		304	292	45	441	429	1		95		22		
1955	74		318	292	58	447	422	2		125		38		
1956	92		315	295	56	464	443	2		137		41		
1957	99		317	306	15	431	420	4		135		0		
1958	89		337	331	0	425	420	1		119		14		
1959	92		355	348	1	448	441	0		107		—		
1959	8		31	30	0	39	39	—		11		—		
II	7		27	27	—	34	33	0		9		—		
III	8		30	30	—	39	38	—		9		—		
IV	8		29	29	0	37	37	—		9		—		
V	8		30	29	0	37	36	—		9		—		
VI	8		29	29	0	36	36	—		8		—		
VII	7		30	30	0	38	37	—		9		—		
VIII	7		30	30	—	37	37	—		10		—		
IX	7		29	29	—	37	37	—		9		—		
X	9		30	29	0	38	38	—		9		—		
XI	7		29	29	0	37	37	—		8		—		
XII	8		31	28	—	39	36	—		7		—		
1960	I		30	29	—	38	37	—		8		—		
II	7		29	29	0	36	36	—		7		—		
III	8		31	31	0	39	39	—		7		—		
IV	7		30	30	0	37	37	—		7		—		
V	7		22	22	7	37	37	—		7		—		
VI	6		22	22	8	36	36	—		7		—		
VII	5		22	22	8	35	35	—		7		—		
VIII	5		22	22	8	35	35	—		7		—		

En provenance de la Communauté · Proveniente dalla Comunità

(a) Pour les Pays-Bas: réceptions de houille pour la fabrication du «Synthraciet» · Arrivi di carbon fossile per la fabbricazione del «Synthraciet» per Paesi Bassi

(b) Voir tableau page XXIV · Vedere tabella pagina XXIV

(c) Fines, classés et criblés · Fini, pezzatura e grosso

(d) Autres sorces non comprises dans les précédentes colonnes et poussier de coke · Altri calibri non considerati nelle precedenti colonne e polverone di coke



**STOCKS CHEZ LES CONSOMMATEURS**



***STOCKS PRESSO I CONSUMATORI***



Stocks de houille et d'agglomérés chez les consommateurs  
 Stocks di carbon fossile e agglomerati di carbon fossile presso i consumatori

1.000 t

Période Periodo	Stocks par groupes de consommateurs · Stocks per gruppi di consumatori							Total Totale
	Cokeries (houille) Cokerie (carbon fossile)	Fabr. d'ag- glomérés (houille) Fabbr. di agglomerati (carb. fossile)	Chemins de fer Ferrovie	Centrales électr. Centrali elettr.	Usines à gaz Officine del gas	Ind. sidé- rurgique Ind. side- rurgica	Ind. diverses (a) Ind. diverse	
1953	1.311	439	1.484	2.393	1.167	312	3.666	10.772
1954	1.381	346	1.300	2.770	1.068	301	3.350	10.516
1955	1.798	318	1.036	3.092	1.055	347	4.332	11.978
1956	2.155	231	1.203	4.758	1.170	408	5.116	15.041
1957	2.678	482	1.879	6.734	1.966	423	5.646	19.808
1958	2.401	514	1.945	8.612	1.603	350	4.838	20.263
1959	2.437	370	1.308	7.345	1.161	274	3.972	16.867
1955 III	1.455	257	955	2.494	733	322	3.109	9.325
VI	1.685	299	1.011	2.846	786	355	3.796	10.778
IX	1.610	441	1.246	3.790	1.041	359	5.069	13.556
XII	1.798	318	1.036	3.092	1.055	347	4.332	11.978
1956 III	1.926	157	727	2.375	806	327	3.596	9.914
VI	2.268	147	1.051	3.694	999	416	4.282	12.857
IX	2.291	235	1.404	5.338	1.367	454	6.061	17.150
XII	2.155	231	1.203	4.758	1.170	408	5.116	15.041
1957 III	2.138	372	1.135	4.479	1.215	453	4.921	14.713
VI	2.749	486	1.820	6.075	1.580	475	5.675	18.860
IX	2.630	676	1.960	7.829	1.880	452	6.669	22.096
XII	2.678	482	1.879	6.734	1.966	423	5.646	19.808
1958 III	2.942	555	2.073	7.241	2.012	394	5.353	20.570
VI	2.641	443	2.255	8.622	1.769	362	5.486	21.578
IX	2.516	514	2.288	9.206	1.819	347	5.831	22.521
XII	2.401	514	1.945	8.612	1.603	350	4.838	20.263
1959 III	2.486	440	1.701	8.593	1.423	346	4.366	19.355
VI	2.651	380	1.599	8.825	1.309	304	4.487	19.555
IX	2.550	368	1.454	8.331	1.289	268	4.994	19.254
XII	2.437	370	1.308	7.345	1.161	274	3.972	16.867
1960 III	2.158	373	1.121	7.354	1.178	269	3.683	16.136
VI	2.039	290	1.148	7.898	1.276	282	3.677	16.610

(a) Non compris la Belgique · Non compreso il Belgio

Stocks de coke de four chez les consommateurs  
 Stocks di coke da cokeria presso i consumatori

1.000 t

En fin de période A fine periodo	Stocks par groupes de consommateurs · Stocks per gruppi di consumatori		
	Industrie sidérurgique <i>Industria siderurgica</i>	Industries diverses (a) <i>Industria diverse</i>	Total <i>Totale</i>
1953	962	930	1.892
1954	868	980	1.848
1955	971	1.159	2.130
1956	1.226	1.447	2.673
1957	1.976	1.553	3.529
1958	2.987	1.188	4.175
1959	2.374	951	3.325
1955 III	1.027	968	1.995
VI	1.083	1.036	2.119
IX	1.101	1.246	2.347
XII	971	1.159	2.130
1956 III	850	995	1.845
VI	1.029	1.304	2.333
IX	1.251	1.554	2.805
XII	1.226	1.447	2.673
1957 III	1.409	1.437	2.846
VI	1.827	1.613	3.440
IX	1.882	1.812	3.694
XII	1.976	1.553	3.529
1958 III	2.166	1.335	3.501
VI	2.856	1.336	4.192
IX	2.923	1.421	4.344
XII	2.987	1.188	4.175
1959 III	3.150	1.058	4.208
VI	2.913	1.091	4.004
IX	2.667	1.180	3.847
XII	2.374	951	3.325
1960 III	2.472	834	3.306
VI	2.212	899	3.111

(a) Non compris la Belgique · Non compreso il Belgio



**II<sup>e</sup> PARTIE**  
**SIDÉRURGIE — MINES DE FER**

---

**II PARTE**  
**SIDERURGIA — MINIERE DI FERRO**

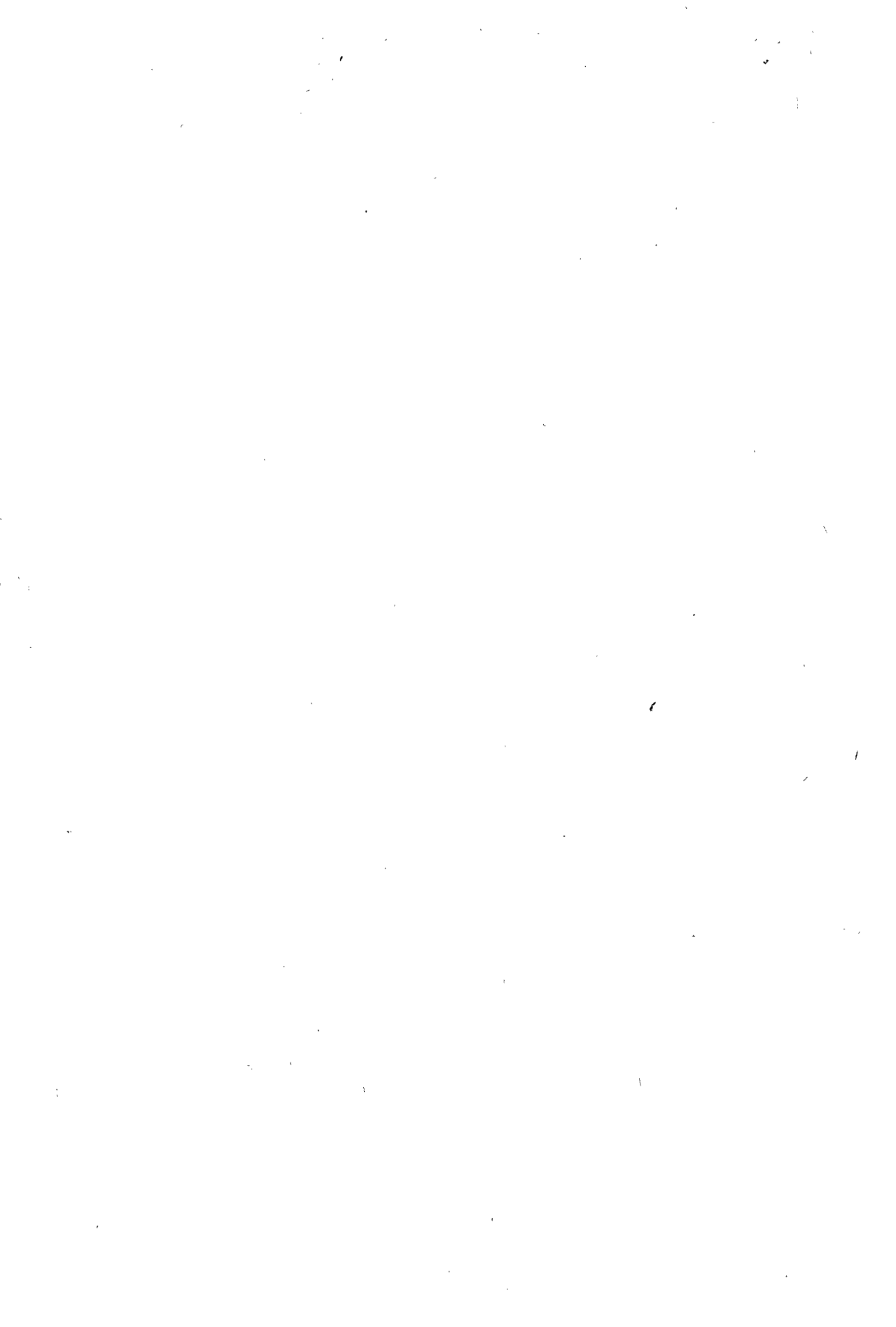

Extraction brute de minerai de fer et production de fonte brute par pays  
 Estrazione grezza di minerale di ferro e produzione di ghisa grezza per paese

1.000 t

Période Periodo	Allemagne (R.F.) (a) Germania (R.F.) (a)	Sarre	Belgique Belgio	France Francia	Italie Italia	Luxem- bourg Lussem- burgo	Pays-Bas Paesi Bassi	Communauté Comunità
<b>Minerai de fer · Minerale di ferro</b>								
1952	15.408	—	132	41.184	1.320	7.248	—	65.292
1953	14.621	—	100	42.924	1.429	7.168	—	66.242
1954	13.039	—	81	44.362	1.601	5.887	—	64.970
1955	15.682	—	106	50.885	2.151	7.204	—	76.028
1956	16.928	—	144	53.359	2.650	7.594	—	80.675
1957	18.320	—	138	58.525	2.610	7.843	—	87.435
1958	17.984	—	124	60.186	2.145	6.636	—	87.075
1959	18.063	—	142	61.597	2.045	6.509	—	88.356
1959 IX	1.530	—	10	5.372	185	545	—	7.642
X	1.589	—	13	5.786	144	571	—	8.103
XI	1.572	—	13	5.293	164	576	—	7.618
XII	1.531	—	13	5.451	158	606	—	7.759
1960 I	1.564	—	14	5.637	162	579	—	7.956
II	1.542	—	14	5.775	173	565	—	8.069
III	1.626	—	17	6.160	191	625	—	8.619
IV	1.534	—	14	5.748	182	572	—	8.050
V	1.585	—	13	5.746	191	525	—	8.060
VI	1.520	—	15	5.575	176	566	—	7.852
VII	1.587	—	12	5.091	199	594	—	7.483
VIII	1.582	—	13	4.574	185	589	—	6.943
IX	1.564	—	13	5.869	186	580	—	8.212
X	—	—	13	—	—	610	—	—
<b>Fonte brute (b) · Ghisa grezza (b)</b>								
1952	12.877	2.550	4.781	9.772	1.143	3.076	539	34.738
1953	11.654	2.382	4.228	8.664	1.254	2.719	591	31.492
1954	12.512	2.497	4.573	8.838	1.298	2.800	610	33.128
1955	16.482	2.879	5.343	10.941	1.677	3.048	669	41.039
1956	17.577	3.017	5.683	11.419	1.935	3.272	662	43.565
1957	18.358	3.125	5.579	11.884	2.138	3.329	701	45.114
1958	16.659	3.083	5.524	11.951	2.107	3.275	917	43.516
1959	18.393	3.209	5.965	12.438	2.121	3.411	1.139	46.676
1959 IX	1.653	263	513	1.043	186	281	107	4.046
X	1.790	284	553	1.109	171	299	110	4.316
IX	1.702	259	522	1.108	182	293	103	4.169
XII	1.667	259	554	1.161	185	308	110	4.244
1960 I	2.094	—	540	1.162	190	312	111	4.409
II	2.059	—	532	1.140	178	301	106	4.316
III	2.232	—	585	1.228	198	322	110	4.675
IV	2.065	—	526	1.137	225	308	107	4.368
V	2.202	—	549	1.190	248	305	113	4.607
VI	2.058	—	555	1.141	243	300	105	4.402
VII	2.244	—	537	1.126	248	318	110	4.583
VIII	2.252	—	578	1.027	265	300	116	4.538
IX	2.157	—	568	1.179	223	314	116	4.557
X p	2.192	—	580	1.260	240	319	123	4.714

(a) A partir de janvier 1960 y compris la Sarre · Da gennaio 1960 inclusa la Sarre

(b) Production nette, sans fonte repassée, fonte Spiegel et ferro-manganèse carburé au haut fourneau et au four électrique à fonte et, pour l'Allemagne (R.F.), ferro-silicium au haut fourneau

(b) Produzione netta, escluse la ghisa di rifusione, ghisa manganesifera, ferro manganese carburato all'alto forno ed al forno elettrico per ghisa e, per la Germania (R.F.), ferro silicio all'alto forno

Production d'acier brut (lingots et moulages) (a) par pays et production journalière d'acier brut

Produzione di acciaio grezzo (lingotti e acciaio spillato per getti) (a) per paese e produzione giornaliera di acciaio grezzo

1.000 t

Période Periodo	Allemagne (R. F.) (b) Germania (R. F.) (b)	Sarre	Belgique Belgio	France Francia	Italie Italia	Luxem- bourg Lussem- burgo	Pays Bas Paesi Bassi	Commu- nauté Comunità
<b>Acier brut · Acciaio grezzo</b>								
1952	15.806	2.823	5.170	10.867	3.535	3.002	693	<b>41.896</b>
1953	15.420	2.682	4.527	9.997	3.500	2.658	874	<b>39.658</b>
1954	17.435	2.805	5.003	10.627	4.207	2.828	937	<b>43.842</b>
1955	21.336	3.166	5.894	12.631	5.395	3.226	979	<b>52.627</b>
1956	23.189	3.374	6.376	13.441	5.911	3.456	1.051	<b>56.798</b>
1957	24.507	3.466	6.267	14.100	6.787	3.493	1.185	<b>59.805</b>
1958	22.785	3.485	6.007	14.633	6.271	3.379	1.437	<b>57.997</b>
1959	25.822	3.613	6.434	15.197	6.762	3.663	1.670	<b>63.161</b>
1959 VII	2.320	319	517	1.231	508	319	131	<b>5.345</b>
VIII	2.295	293	503	1.012	529	294	138	<b>5.069</b>
IX	2.315	304	572	1.292	621	307	140	<b>5.551</b>
X	2.476	322	619	1.418	663	332	162	<b>5.992</b>
XI	2.391	289	549	1.364	648	317	157	<b>5.715</b>
XII	2.231	288	604	1.398	634	328	148	<b>5.631</b>
1960 I	2.771		561	1.399	677	336	148	<b>5.892</b>
II	2.776		593	1.415	639	332	161	<b>5.916</b>
III	2.982		665	1.522	710	359	167	<b>6.405</b>
IV	2.659		592	1.431	671	338	158	<b>5.849</b>
V	2.866		611	1.471	724	331	165	<b>6.168</b>
VI	2.631		625	1.411	692	334	154	<b>5.847</b>
VII	2.955		563	1.353	675	350	157	<b>6.053</b>
VIII	3.006		643	1.205	630	329	160	<b>5.973</b>
IX p	2.922		650	1.505	682	353	160	<b>6.272</b>
X p	3.002		635	1.562	700	348	170	<b>6.417</b>
<b>Production journalière d'acier brut (c) · Produzione giornaliera di acciaio grezzo (c)</b>								
1959 VII	85,9	11,8	19,9	47,3	18,8	11,8	4,9	<b>200,4</b>
VIII	88,3	11,9	20,1	40,5	21,2	11,8	5,3	<b>199,1</b>
IX	89,0	11,7	22,0	49,7	23,9	11,8	5,4	<b>213,5</b>
X	91,7	11,9	22,9	52,4	24,4	12,3	5,9	<b>221,5</b>
XI	99,6	12,0	22,8	56,8	27,1	13,2	6,3	<b>237,8</b>
XII	89,2	11,5	23,2	53,8	26,4	13,1	5,9	<b>223,1</b>
1960 I	110,8		22,4	56,0	28,2	14,0	5,9	<b>237,3</b>
II	111,0		23,7	56,6	25,6	13,3	6,4	<b>236,6</b>
III	110,4		24,6	56,4	27,3	13,3	6,2	<b>238,2</b>
IV	110,8		23,7	57,2	28,0	13,5	6,6	<b>239,8</b>
V	114,6		25,5	58,8	29,0	13,8	6,6	<b>248,3</b>
VI p	114,4		25,0	56,4	30,1	13,4	6,2	<b>245,5</b>
VII p	113,7		22,5	54,4	26,0	13,5	6,0	<b>236,1</b>
VIII p	111,3		24,6	46,5	24,2	12,7	5,9	<b>225,2</b>
IX p	112,3		25,0	57,9	26,2	13,6	6,1	<b>241,1</b>
X p	115,5		24,4	60,1	26,9	13,4	6,5	<b>246,8</b>

(a) Y compris la production d'acier liquide pour moulage des fonderies d'acier indépendantes

ivi compresa la produzione di acciaio liquido per getti delle fonderie d'acciaio indipendenti

(b) A partir de janvier 1960 y compris la Sarre

Da gennaio 1960 inclusa la Sarre

(c) Par jour ouvrable (jours du mois, moins les dimanches et jours fériés légaux)

Per giorno lavorativo (giorni del mese, meno le domeniche e i giorni di festa legali)

Extraction brute de minerai de fer et production de fonte et d'acier brut des principaux pays du monde  
 Estrazione grezza di minerale di ferro e produzione di ghisa e di acciaio grezzo dei principali paesi del mondo

1.000 t

Période Periodo	Extraction de minerai de fer <sup>(1)</sup> · Estrazione di minerale di ferro <sup>(1)</sup>				
	Communauté Comunità	Royaume-Uni Regno Unito	Suède Svezia	U.S.A.	Canada Canada
1952	65.292	16.493	16.949	99.489	4.786
1953	66.242	16.071	16.983	119.888	5.888
1954	64.970	15.807	15.416	79.118	6.192
1955	76.028	16.484	17.450	106.655	14.841
1956	80.675	16.503	19.061	98.856	19.958
1957	87.435	17.179	19.983	107.070	20.239
1958	87.075	14.850	18.605	68.665	14.106
1959	88.356	15.108	18.284	59.867	22.159
1959 XI	7.618	1.216	1.709	4.364	2.394
XII	7.759	1.537 (a)	1.588	5.111	609
1960 I	7.956	1.310	1.640	4.102	462
II	8.069	1.355	1.760	4.076	271
III	8.619	1.764(a)	1.922	4.569	199
IV	8.050	1.325	1.739	7.552	320
V	8.060	1.371	1.828	11.983	2.456
VI	7.852	1.507(a)	1.696		3.077
VII	7.482	1.228	960		3.347
VIII	6.943	1.632(a)			
IX	8.212				

Période Periodo	Fonte <sup>(2)</sup> · Ghisa <sup>(2)</sup>				Acier <sup>(2)</sup> · Acciaio <sup>(2)</sup>			
	Communauté Comunità	Royaume-Uni Regno Unito	U.S.A.	Japon (c) Giappone	Communauté Comunità	Royaume-Uni Regno Unito	U.S.A.	Japon Giappone
1952	34.738	10.900	56.382	3.474	41.896	16.681	84.521	6.988
1953	31.492	11.354	68.816	4.518	39.658	17.891	101.251	7.662
1954	33.128	12.074	53.240	4.608	43.842	18.817	80.115	7.750
1955	41.039	12.670	70.522	5.217	52.627	20.107	106.143	9.408
1956	43.565	13.381	68.843	5.987	56.798	20.987	104.526	11.106
1957	45.114	14.511	71.977	6.815	59.805	22.047	102.255	12.570
1958	43.516	13.180	52.401	7.394	57.997	19.873	77.334	12.118
1959	46.677	12.784	55.134	9.452	63.160	20.509	84.773	16.626
1959 XI	4.169	1.127	3.809	901	5.715	1.864	6.593	1.588
XII	4.244	1.425(a)	6.929	898	5.631	2.199(a)	10.877	1.603
1960 I	4.409	1.209	7.103	900	5.892	1.916	10.931	1.650
II	4.316	1.225	6.661	847	5.916	1.960	10.094	1.685
III	4.675	1.586(a)	7.070	916	6.405	2.464(a)	10.491	1.810
IV	4.368	1.262	6.196	943	5.849	1.943	8.870	1.754
V	4.607	1.216	5.801	994	6.168	1.932	8.011	1.835
VI	4.402	1.500(a)	4.817	964	5.847	2.369(a)	6.718	1.777
VII	4.583	1.174	4.104	1.020	6.053	1.591	5.762	1.816
VIII	4.538	1.480(a)	4.080		5.973	2.148(a)	6.203	
IX	4.557	1.243	3.742		6.290	1.955	5.859	
X	4.714	1.276			6.417	2.014		

(<sup>1</sup>) Monde (b) · Mondo (b): 1954 = 310000; 1955 = 379000; 1956 = 403000; 1957 = 436000; 1958 = 394000; 1959 = 412000; (UdSSR: 1954 = 64346; 1955 = 71862; 1956 = 78079; 1957 = 84167; 1958 = 88801; 1959 = 94500)

(<sup>2</sup>) Monde (b) · Mondo (b): 1954 = 158100; 1955 = 190500; 1956 = 198500; 1957 = 209300; 1958 = 192500; 1959 = 210000; (UdSSR: 1954 = 29972; 1955 = 33310; 1956 = 35754; 1957 = 37039; 1958 = 39602; 1959 = 42900)

(<sup>3</sup>) Monde (b) · Mondo (b): 1954 = 223600; 1955 = 270400; 1956 = 283800; 1957 = 293100; 1958 = 271500; 1959 = 301900; (UdSSR: 1954 = 41434; 1955 = 45271; 1956 = 48698; 1957 = 51176; 1958 = 54871; 1959 = 59900)

(a) Mois de cinq semaines, tous les autres mois quatre semaines · Mese di cinque settimane, tutti gli altri mesi di quattro settimane

(b) Estimation · Valutazione

(c) Sans ferro-alliages · Senza ferro-leghe

**Consommation apparente d'acier brut des pays de la Communauté (a)**

**A** 4

**A. En considérant seulement dans le commerce extérieur les produits du marché commun**

*Considerati nel commercio estero solamente i prodotti del mercato comune*

1.000 t

Période Periodo	Allemagne (R.F.) (b) Germania (R.F.) (b)	Sarre (c) Sarre (c)	Belgique/ Luxembourg Belgio/ Lussemburgo	France Francia	Italie Italia	Pays-Bas Paesi Bassi	Communauté Comunità
1949	8.719	505	1.852	8.133	2.427	1.328	22.964
1950	11.012 r	500	2.190	6.939	2.984	1.492	25.117
1951	11.683	751	2.312	8.226	3.553	1.614	28.139
1952	14.713	865	2.486	9.350	4.001	1.768	33.183
1953	14.834	698	2.542	8.379	4.325	2.052	32.830
1954	17.280	795	2.423	9.069	4.983	1.996	36.546
1955	21.887	993	2.674	9.978	5.842	2.357	43.731
1956	22.397	1.079	2.815	11.641	6.095	2.408	46.435
1957	22.150	1.176	2.873	12.830	6.564	2.522	48.115
1958	21.595	1.137	2.459	13.062	6.488	2.228	46.969
1959	25.749		2.670r	11.970r	7.336	2.428	50.153r
1953 1er trim.	4.108	182	679	2.298	1.022	504	8.793
2e trim.	3.598	167	644	2.121	975	516	8.021
3e trim.	3.578	197	547	1.822	1.054	518	7.716
4e trim.	3.550	152	672	2.138	1.274	514	8.300
1954 1er trim.	3.591	178	550	2.176	1.161	447	8.103
2e trim.	4.073	179	554	2.219	1.201	495	8.721
3e trim.	4.698	225	588	2.398	1.271	496	9.676
4e trim.	4.918	213	731	2.276	1.350	558	10.046
1955 1er trim.	5.192	212	603	2.394	1.427	599	10.427
2e trim.	5.266	235	693	2.678	1.464	603	10.939
3e trim.	5.750	270	677	2.409	1.389	608	11.103
4e trim.	5.679	276	701	2.497	1.562	547	11.262
1956 1er trim.	5.821	238	725	2.742	1.409	564	11.499
2e trim.	5.564	273	622	3.104	1.550	636	11.749
3e trim.	5.679	266	629	2.724	1.467	598	11.363
4e trim.	5.333	302	839	3.071	1.669	610	11.824
1957 1er trim.	5.573	279	762	3.208	1.682	743	12.247
2e trim.	5.214	276	668	3.183	1.673	647	11.661
3e trim.	5.540	281	648	2.923	1.627	554	11.573
4e trim.	5.823	340	795	3.516	1.582	578	12.634
1958 1er trim.	5.834	262	602	3.735	1.557	564	12.554
2e trim.	5.400	243	688	3.504	1.602	574	12.011
3e trim.	5.487	300	514	2.737	1.653	533	11.224
4e trim.	4.874	332	655	3.086	1.676	557	11.180
1959 1er trim.	5.298	265	535r	3.147r	1.550	550	11.345
2e trim.	5.898	288	597	2.990	1.869	572	12.214
3e trim.	7.123		634	2.438	1.872	638	12.705
4e trim.	6.877		904	3.395	2.045	668	13.889
1960 1er trim.	7.314		639	3.522	2.068	661	14.204
2e trim.	7.275		722	3.769	2.309	735	14.810

(a) Production + importations — exportations ± variations des stocks (stocks en usine et chez les négociants). On a converti en équivalent d'acier brut les tonnages importés et exportés et les variations des stocks en utilisant les coefficients suivants :

Produits du Traité :

Lingots: 1,00; Demi-produits: 1,18; Produits plats: 1,43; Matériel de voie: 1,30; Autres produits du Traité: 1,27

Produits hors Traité :

Tubes, tréfilés, etc.: 1,35

(b) A partir du 3ème trimestre 1959 y compris la Sarre

*Dal 3° trimestre 1959 inclusa la Sarre*

(c) Partiellement estimé

## Consumo apparente di acciaio grezzo dei paesi della Comunità (a)

B. En incluant dans le commerce extérieur les tubes, tréfilés, étirés et laminés à froid hors du Traité

4 A

Inclusi nel commercio estero i tubi, i trafilati e laminati a freddo non compresi nel Trattato

1.000 t

Période Periodo	Allemagne (R.F.) (b) Germania (R.F.) (b)	Sarre (c) Sarre (c)	Belgique/ Luxembourg (b) Belgio/ Lussemburgo	France Francia	Italie Italia	Pays-Bas Paesi Bassi	Communauté Comunità
1949	8.575	383	1.771	7.899	2.335	1.415	22.378
1950	10.532 r	348	2.147	6.637	2.989	1.553	24.206
1951	11.111	526	2.051	7.753	3.531	1.670	26.642
1952	14.169	647	2.143	9.031	3.984	1.822	31.796
1953	14.328	492	2.358	8.104	4.220	2.156	31.658
1954	16.453	534	2.102	8.709	4.893	2.200	34.891
1955	21.042	680	2.320	9.452	5.665	2.586	41.745
1956	21.262	764	2.362	11.148	5.803	2.724	44.063
1957	20.600	842	2.475	12.403	6.327	2.787	45.434
1958	20.346	799	1.997	12.606	6.243	2.408	44.399
1959		24.067	2.070r	11.134r	7.094	2.658	47.023
1953 1er trim.	3.981	129	634	2.231	996	529	8.500
2e trim.	3.471	117	599	2.052	949	541	7.729
3e trim.	3.451	114	500	1.784	1.027	545	7.421
4e trim.	3.425	132	625	2.037	1.246	541	8.008
1954 1er trim.	3.392	115	474	2.124	1.154	496	7.755
2e trim.	3.874	112	477	2.133	1.179	540	8.315
3e trim.	4.486	157	504	2.306	1.241	548	9.242
4e trim.	4.701	150	647	2.146	1.319	616	9.579
1955 1er trim.	4.988	138	521	2.258	1.389	662	9.956
2e trim.	5.052	154	604	2.547	1.418	663	10.438
3e trim.	5.542	189	604	2.296	1.347	661	10.639
4e trim.	5.460	199	591	2.351	1.511	600	10.712
1956 1er trim.	5.595	166	603	2.609	1.348	641	10.962
2e trim.	5.268	188	498	2.942	1.492	728	11.116
3e trim.	5.402	193	522	2.619	1.394	677	10.807
4e trim.	4.997	217	739	2.978	1.569	678	11.178
1957 1er trim.	5.206	192	648	3.084	1.618	835	11.583
2e trim.	4.801	196	570	3.060	1.611	717	10.955
3e trim.	5.132	207	573	2.842	1.567	612	10.933
4e trim.	5.461	247	684	3.417	1.531	623	11.963
1958 1er trim.	5.562	175	472	3.625	1.491	603	11.928
2e trim.	5.139	161	584	3.427	1.530	618	11.459
3e trim.	5.170	217	405	2.633	1.603	571	10.599
4e trim.	4.475	246	536	2.921	1.619	616	10.413
1959 1er trim.	5.023	179	399r	2.974r	1.504	616	10.695
2e trim.	5.567	188	438	2.807	1.820	618	11.438
3e trim.		6.726	483	2.234	1.800	696	11.939
4e trim.		6.384	750	3.119	1.970	728	12.951
1960 1er trim.	6.747		459	3.209	1.992	732	13.139
2e trim.	6.838		547	3.544	2.251	803	13.983

(a) Produzione + importazioni — esportazioni ± variazioni degli stocks (stocks nello stabilimento e presso i negozianti). Sono stati convertiti in equivalente di acciaio grezzo i quantitativi importati e esportati e le variazioni degli stocks, utilizzando i coefficienti seguenti:

Prodotti del Trattato:

Lingotti: 1,00; Semi-prodotti: 1,18; Prodotti piatti: 1,43; Materiale ferroviario: 1,30; Altri prodotti del Trattato: 1,27

Prodotti non considerati nel Trattato:

Tubi, trafilati, etc.: 1,35

(b) A partir du 3ème trimestre 1959 y compris la Sarre

Dal 3° trimestre 1959 inclusa la Sarre

(c) Parzialmente valutato

Evolution comparée par pays, de la production maximum possible de fonte brute en cours d'année et de la production effectivement réalisée (a)

Evoluzione comparata per paese della produzione massima possibile di ghisa grezza nel corso dell'anno e della produzione effettivamente realizzata (a)

1.000 t

Période Periodo	Allemagne (R.F.) (b) Germania (R.F.) (b)	Sarre	Belgique Belgio	France Francia	Italie Italia	Luxembour Lussembur burgo	Pays-Bas Paesi-Bassi	Communauté Comunità
A) Production maximum possible en cours d'année (c) A) Produzione massima possibile nel corso dell'anno (c)								
1955	17.000	3.000	5.650	11.500	1.770	3.110	670	42.700
1956	18.090	3.110	5.980	12.140	1.980	3.380	700	45.380
1957	19.000	3.250	6.280	12.550	2.240	3.550	730	47.600
1958	19.900	3.275	6.620	13.000	2.290	3.570	960	49.615
1959	21.790	3.435	6.870	13.500	2.390	3.785	1.150	52.920
1960 (d)	27.360		7.235	14.500	2.900	3.810	1.330	57.135
B) Production effectivement réalisée (rythme annuel) (e) B) Produzione effettivamente realizzata (ritmo annuo) (e)								
1955	16.482	2.879	5.343	10.941	1.677	3.048	669	41.039
1956	17.577	3.017	5.683	11.419	1.935	3.272	662	43.565
1957	18.358	3.125	5.579	11.884	2.138	3.329	701	45.114
1958	16.659	3.083	5.524	11.951	2.107	3.275	917	43.516
1959	18.393	3.209	5.965	12.438	2.121	3.411	1.139	46.676
1959 3e trim.	19.394	3.208	5.814	11.680	2.242	3.380	1.178	46.894
4e trim.	20.466	3.188	6.463	13.404	2.135	3.569	1.279	50.504
1960 1e trim.	25.680		6.663	14.198	2.275	3.760	1.314	53.890
2e trim.	25.439		6.555	13.948	2.880	3.670	1.307	53.799
3e trim.	26.467		6.696	13.255	2.928	3.709	1.359	54.414
C) Rapport en % entre la production réelle et la production maximum possible (B/A) (f) Taux annuel d'utilisation de la production maximum possible								
C) Rapporto in % tra la produzione effettiva e la produzione massima possibile (B/A) (f) Tasso annuo di utilizzazione della produzione massima possibile								
1955	97,0	96,0	94,6	95,1	94,7	98,0	99,7	96,1
1956	97,7	97,0	95,0	94,1	97,7	96,8	94,6	96,0
1957	96,6	96,2	88,8	94,7	95,4	93,8	96,0	94,8
1958	83,7	94,1	83,4	91,9	92,0	91,7	95,5	87,7
1959	84,4	93,4	86,8	92,1	82,5	99,1	99,0	88,2
Indice trimestriel de production - Indice trimestriale di produzione								
1959 3e trim.	89,0	93,4	84,6	86,5	93,8	89,3	102,4	88,6
4e trim.	93,9	92,8	94,1	99,3	89,3	94,3	111,2	95,4
1960 1e trim.	93,9		92,1	97,9	78,4	98,7	98,8	94,3
2e trim.	93,0		90,6	96,2	99,3	96,3	98,3	94,2
3e trim.	96,7		92,6	91,4	101,0	97,3	102,2	95,2

(a) Y compris Spiegel et ferro-manganèse carburé - Ivi compresa la ghisa manganesifera e il ferro-manganese carburato

(b) A partir du 1er trimestre 1960 y compris la Sarre  
Dal 1° trimestre 1960 inclusa la Sarre

(c) Les différences peu importantes entre ces données sur la production maximum possible et celles publiées dans un rapport séparé concernant les investissements, proviennent de corrections effectuées après l'établissement du rapport sur les investissements  
Le piccole differenze tra le cifre della produzione massima possibile e le cifre pubblicate in un rapporto concernente gli investimenti, sono dovute a delle rettificazioni apportate in un secondo tempo

(d) Données prévisionnelles établies en début d'année. Pour les autres années chiffres rectifiés d'après l'enquête annuelle sur les investissements pour tenir compte des dates réelles d'entrée en fonctionnement des nouveaux appareils de production ou d'arrêt des anciennes installations définitivement arrêtées  
Previsioni all'inizio dell'anno. Per gli altri anni cifre rettificate secondo l'inchiesta annuale sugli investimenti per tenere conto delle date effettive di entrata in funzione di nuovi apparecchi di produzione o di arresto definitivo delle vecchie installazioni

(e) Le rythme annuel de production de chaque trimestre est établi d'après le nombre total de jours calendaires du trimestre, rapporté au nombre total de jours de l'année (N.B.: L'année 1956 est bissextile)  
Il ritmo annuo di produzione di ciascun trimestre è stabilito per ogni paese in base al numero di giorni lavorativi del trimestre riferito al numero totale di giorni lavorativi dell'anno (N.B.: L'anno 1956 è bisestile)

(f) Les données annuelles seules donnent le taux d'utilisation de la production maximum possible; les données trimestrielles constituent des indices de production de la fonte rapportées à la production maximum possible de l'année en cours prise comme base 100. Soltanto i dati annuali forniscono il tasso di utilizzazione della produzione massima possibile; i dati trimestrali costituiscono degli indici di produzione della ghisa riferiti alla produzione massima possibile dell'anno in corso considerata come base 100



Evolution comparée par pays de la production maximum possible d'acier brut (a)  
en cours d'année, et de la production effectivement réalisée  
Evoluzione comparata per paese della produzione massima possibile di acciaio grezzo (a)  
nel corso dell'anno e della produzione effettivamente realizzata

1.000 t

Période Periodo	Allemagne(b) (R.F.) Germania (R.F.) (b)	Sarre	Belgique Belgio	France Francia	Italie Italia	Luxem- bourg Lussem- burgo	Pays-Bas Paesi-Bassi	Communauté Comunità
<b>A) Production maximum possible en cours d'année (c)</b> <b>A) Produzione massima possibile nel corso dell'anno (c)</b>								
1955	22.000	3.300	6.250	13.450	5.720	3.270	1.010	<b>55.000</b>
1956	23.740	3.425	6.800	14.155	6.380	3.510	1.080	<b>59.090</b>
1957	25.800	3.570	7.130	14.900	7.421	3.600	1.270	<b>63.691</b>
1958	27.765	3.615	7.438	15.670	7.831	3.610	1.553	<b>67.482</b>
1959	29.210	3.705	7.608	16.180	8.016	3.910	1.848	<b>70.477</b>
1960 (d)	34.340		8.098	17.250	8.560	3.925	2.073	<b>74.246</b>
<b>B) Production effectivement réalisée (rythme annuel) (e)</b> <b>B) Produzione effettivamente realizzata (ritmo annuo) (e)</b>								
1955	21.336	3.166	5.894	12.631	5.395	3.226	979	<b>52.627</b>
1956	23.189	3.374	6.376	13.441	5.911	3.456	1.051	<b>56.798</b>
1957	24.507	3.466	6.267	14.100	6.787	3.493	1.185	<b>59.805</b>
1958	22.785	3.485	6.007	14.633	6.271	3.379	1.437	<b>57.997</b>
1959	25.822	3.613	6.434	15.197	6.761	3.663	1.670	<b>63.160</b>
1959 3e trim.	26.579	3.561	6.289	13.958	6.333	3.571	1.586	<b>61.877</b>
4e trim.	28.297	3.568	6.995	16.503	7.728	3.893	1.852	<b>68.836</b>
1960 1e trim.	33.674		7.206	17.230	8.130	4.120	1.898	<b>72.258</b>
2e trim.	34.435		7.536	17.595	8.725	4.132	1.982	<b>74.405</b>
3e trim.	34.182		7.353		7.667	4.033	1.854	
<b>C) Rapport en % entre la production réelle et la production maximum possible (B/A) (f)</b> <b>Taux annuel d'utilisation de la production maximum possible</b>								
<b>C) Rapporto in % tra la produzione effettiva e la produzione massima possibile (B/A) (f)</b> <b>Tasso annuo di utilizzazione della produzione massima possibile</b>								
1955	97,0	95,9	94,3	93,9	94,3	98,7	96,9	<b>95,7</b>
1956	97,7	98,5	93,8	95,0	92,6	98,5	97,3	<b>96,1</b>
1957	95,2	97,1	87,9	94,6	91,5	97,0	93,3	<b>93,9</b>
1958	82,1	96,4	80,8	93,4	80,1	93,6	92,5	<b>85,9</b>
1959	88,4	97,5	87,2	93,9	84,3	93,7	90,4	<b>89,6</b>
<b>Indice trimestriel de production - Indice trimestrale di produzione</b>								
1959 3e trim.	91,0	96,1	82,7	86,3	79,0	91,3	85,8	<b>87,8</b>
4e trim.	96,9	96,3	91,9	102,0	96,4	99,6	100,2	<b>97,7</b>
1960 1e trim.	98,1		89,0	99,9	95,0	105,0	91,6	<b>97,3</b>
2e trim.	100,3		93,1	102,0	101,9	105,3	95,6	<b>100,2</b>
3e trim.	99,5		90,8		89,6	102,8	89,4	

(a) Lingots et acier liquide pour moulage, y compris la production des fonderies d'acier indépendantes  
Lingotti e acciaio spillato per getti, ivi compresa la produzione delle fonderie di acciaio indipendenti

(b) A partir du 1er trimestre 1960 y compris la Sarre  
Dal 1° trimestre 1960 inclusa la Sarre

(c) Les différences peu importantes entre ces données sur la production maximum possible et celles publiées dans un rapport séparé concernant les investissements, proviennent de corrections effectuées après l'établissement du rapport sur les investissements  
Le piccole differenze tra le cifre della produzione massima possibile e le cifre pubblicate in un rapporto concernente gli investimenti, sono dovute a delle rettificazioni apportate in un secondo tempo

(d) Données prévisionnelles établies en début d'année. Pour les autres années chiffres rectifiés d'après l'enquête annuelle sur les investissements pour tenir compte des dates réelles d'entrée en fonctionnement des nouveaux appareils de production ou d'arrêt des anciennes installations définitivement arrêtées  
Previsioni all'inizio dell'anno. Per gli altri anni cifre rettificate secondo l'inchiesta annuale sugli investimenti per tenere conto delle date effettive di entrata in funzione di nuovi apparecchi di produzione o di arresto definitivo delle vecchie installazioni

(e) Le rythme annuel de production de chaque trimestre est établi pour chaque pays d'après le nombre de jours ouvrables du trimestre, rapporté au nombre total de jours ouvrables de l'année  
Il ritmo annuo di produzione di ciascun trimestre è stabilito per ogni paese in base al numero di giorni lavorativi del trimestre riferito al numero totale di giorni lavorativi dell'anno

(f) Les données annuelles seules donnent le taux d'utilisation de la production maximum possible: les données trimestrielles constituent des indices de production de l'acier, rapportées à la production maximum possible de l'année en cours, prise comme base 100  
Solo i dati annuali forniscono il tasso di utilizzazione della produzione massima possibile; i dati trimestrali costituiscono degli indici di produzione della ghisa riferiti alla produzione massima possibile dell'anno in corso considerata come base 100

Evolution comparée pour l'ensemble de la Communauté, de la production maximum possible d'acier brut (a) en cours d'année, et de la production effectivement réalisée, par procédés de fabrication

Evoluzione comparata per l'insieme della Comunità della produzione massima possibile di acciaio grezzo (a) nel corso dell'anno e della produzione effettivamente realizzata, per procedimento di fabbricazione

1.000 t

Période Periodo	Acier Thomas Acciaio Thomas	Acier Martin Acciaio Martin	Acier électrique Acciaio elettrico	Acier Bessemer Acciaio Bessemer	Autres aciers Altri acciai	Total Totale
A) Production maximum possible en cours d'année (b) A) Produzione massima possibile nel corso dell'anno (b)						
1955	28.890	21.246	4.585	267	12	55.000
1956	30.440	22.768	5.597	267	18	59.090
1957	31.700	24.985	6.583	298	125	63.691
1958	32.806	26.461	7.080	330	805	67.482
1959	34.470	27.015	7.667	280	1.045	70.477
1960 (c)	36.555	27.636	8.163	277	1.615	74.246
B) Production effectivement réalisée (rythme annuel) (d) B) Produzione effettivamente realizzata (ritmo annuo) (d)						
1955	27.520	20.477	4.370	246	12	52.625
1956	29.388	22.103	5.035	252	18	56.796
1957	30.156	23.597	5.731	249	71	59.804
1958	29.282	22.121	5.712	240	643	57.998
1959	32.216	23.419	6.343	171	1.011	63.160
1959 2 <sup>o</sup> trim.	32.576	23.858	6.419	170	959	63.982
3 <sup>o</sup> trim.	32.017	22.790	5.987	155	928	61.877
4 <sup>o</sup> trim.	34.495	25.938	6.990	180	1.233	68.836
1960 1 <sup>o</sup> trim.	36.053	27.440	7.251	190	1.324	72.258
2 <sup>o</sup> trim.	36.524	28.363	7.817	195	1.506	74.405
C) Rapport en % entre la production réelle et la production maximum possible $\left(\frac{B}{A}\right)$ (e) Taux annuel d'utilisation de la production maximum possible						
C) Rapporto in % tra la produzione effettiva e la produzione massima possibile $\left(\frac{B}{A}\right)$ (e) Tasso annuo di utilizzazione della produzione massima possibile						
1955	95,3	96,4	95,3	92,1	100,0	95,7
1956	96,5	97,1	90,0	94,4	100,0	96,1
1957	95,1	94,4	87,1	83,6	56,8	93,9
1958	89,3	83,6	80,7	72,7	79,9	85,9
1959	93,5	86,7	82,7	61,1	96,7	89,6
Indice trimestriel de production · Indice trimestrale di produzione						
1959 2 <sup>o</sup> trim.	94,5	88,3	83,7	60,7	91,8	90,8
3 <sup>o</sup> trim.	92,9	84,4	78,1	55,4	88,8	87,8
4 <sup>o</sup> trim.	100,1	96,0	91,2	64,3	118,0	97,7
1960 1 <sup>o</sup> trim.	98,6	99,3	88,8	68,6	82,0	97,3
2 <sup>o</sup> trim.	99,9	102,6	95,8	70,4	93,3	100,2

(a) Lingots et acier liquide pour moulage, y compris la production des fonderies d'acier indépendantes  
Lingotti e acciaio spillato per getti, ivi compresa la produzione delle fonderie di acciaio indipendenti

(b) Les différences peu importantes entre ces données sur la production maximum possible et celles publiées dans un rapport séparé concernant les investissements, proviennent de corrections effectuées après l'établissement du rapport sur les investissements  
Le piccole differenze tra le cifre della produzione massima possibile e le cifre pubblicate in un rapporto concernente gli investimenti, sono dovute a delle rettificazioni apportate in un secondo tempo

(c) Données prévisionnelles établies en début d'année. Pour les autres années chiffres rectifiés d'après l'enquête annuelle sur les investissements pour tenir compte des dates réelles d'entrée en fonctionnement des nouveaux appareils de production ou d'arrêt des anciennes installations définitivement arrêtées  
Previsioni all'inizio dell'anno. Per gli altri anni cifre rettificate secondo l'inchiesta annuale sugli investimenti per tenere conto delle date effettive di entrata in funzione di nuovi apparecchi di produzione o di arresto definitivo delle vecchie installazioni

(d) Le rythme annuel de production de chaque trimestre est établi pour chaque pays d'après le nombre de jours ouvrables du trimestre, rapporté au nombre total de jours ouvrables de l'année  
Il ritmo annuo di produzione di ciascun trimestre è stabilito per ogni paese in base al numero di giorni lavorativi del trimestre riferito al numero totale di giorni lavorativi dell'anno

(e) Les données annuelles seules donnent le taux d'utilisation de la production maximum possible: les données trimestrielles constituent des indices de production de l'acier, rapportées à la production maximum possible de l'année en cours, prise comme base 100  
Soltanto i dati annuali forniscono il tasso di utilizzazione della produzione massima possibile; i dati trimestrali costituiscono degli indici di produzione della ghisa riferiti alla produzione massima possibile dell'anno in corso considerata come base 100

**SIDÉRURGIE – *SIDERURGIA***

—

**Production – *Produzione***



Production de fonte brute par qualités (a) dans la Communauté  
Produzione di ghisa grezza per qualità (a) nella Comunità

8 A

1.000 t

Période Periodo	Fonte d'affinage · Ghisa da affinazione		Fonte de moulage · Ghisa da fonderia		Spiegel Ghisa manganésifera	Ferro-manganèse carburé Ferro-manganese carburato	Autres fontes (b) Altre ghise (b)	Production totale Communauté Produzione totale Comunità	
	Thomas et semi-phosphoreuse Thomas e semi-fosforosa	Hématite et semi-hématite Ematite e semi-ematite	Phosphoreuse Fosforosa	Hématite et semi-hématite Ematite e semi-ematite				Total Totale	dont au four électrique à fonte di cui al forno elettrico per ghisa
1952	30.580		2.976		336	270	576	34.738	311
1953	28.100		2.360		290	311	431	31.492	317
1954	25.322	4.036	1.652	1.103	256	258	502	33.129	285
1955	31.166	5.366	1.834	1.455	279	375	564	41.039	346
1956	32.904	5.993	1.734	1.518	319	505	591	43.564	345
1957	33.619	6.785	1.742	1.511	342	509	605	45.113	355
1958	32.987	6.415	1.409	1.460	309	400	536	43.516	321
1959	35.714	7.271	1.193	1.303	271	402	524	46.678	290
1959	3.057	585	76	105	18	31	52	3.924	38
VIII	2.927	656	98	89	28	29	26	3.853	38
IX	3.091	667	96	107	13	31	41	4.046	25
X	3.280	733	109	90	26	34	44	4.316	17
XI	3.134	720	101	103	26	39	45	4.168	19
XII	3.154	722	108	135	29	41	55	4.244	20
1960	3.272	759	106	129	41	43	60	4.410	18
I	3.172	808	112	116	25	37	46	4.316	17
II	3.455	837	137	134	20	40	52	4.675	22
III	3.191	822	111	137	23	41	41	4.366	34
IV	3.352	894	101	159	21	38	43	4.608	44
V	3.186	852	100	140	30	39	54	4.401	47
VI	3.302	919	101	151	25	39	47	4.584	49
VII	3.275	938	85	148	14	43	34	4.537	48

(a) Production nette, sans fonte repassée, fonte Spiegel et ferro-manganèse carburé au haut fourneau et au four électrique à fonte et, pour l'Allemagne (R. F.), ferro-silicium au haut fourneau  
Produzione netta, esclusa la ghisa di rifusione, ghisa manganésifera, ferro manganese carburato all'alto forno ed al forno elettrico per ghisa e, per la Germania (R. F.), ferro silicio all'alto forno.

(b) Fontes alliées, fontes spéciales, fontes à caractéristiques particulières (sphéroïdale pour malléable) ainsi que la ferro-Si au haut fourneau  
Ghise legate, ghise speciali, ghise a caratteristiche particolari (feroïdale per malleabile) come anche ferro-Si all'alto forno

Production nette de fonte (a), de Spiegel et de ferro-manganèse carburé par pays  
 Produzione netta di ghisa (a), di ghisa manganesifera e di ferro-manganese carburato per paese

1.000 t

Période Periodo	Allemagne (RF) (b) Germania (RF) (b)	Sarre	Belgique Belgio	France Francia	Italie Italia	Luxem- bourg Lussem- burgo	Pays-Bas Paesi Bassi	Communauté Comunità	
Fonte · Ghisa									
1954	12.332	2.499	4.547	8.572	1.256	2.800	610	32.616	
1955	16.240	2.879	5.311	10.612	1.625	3.048	668	40.383	
1956	17.244	3.017	5.641	11.031	1.873	3.272	662	42.740	
1957	18.029	3.125	5.531	11.477	2.072	3.329	701	44.264	
1958	16.408	3.083	5.470	11.595	2.060	3.275	917	42.808	
1959	18.157	3.209	5.903	12.088	2.097	3.411	1.139	46.004	
1959 X	1.760	284	548	1.085	170	299	110	4.256	
XI	1.674	259	515	1.079	181	293	103	4.104	
XII	1.636	259	548	1.129	184	308	110	4.174	
1960 I	2.061		532	1.119	189	312	111	4.324	
II	2.040		526	1.105	177	301	106	4.255	
III	2.216		581	1.190	197	322	110	4.616	
IV	2.043		517	1.106	223	308	107	4.304	
V	2.183		544	1.159	245	305	113	4.549	
VI	2.029		550	1.110	237	300	105	4.331	
VII	2.225		533	1.090	243	318	110	4.519	
VIII	2.229		573	1.001	261	300	116	4.480	
IX	2.142		562	1.146	220	314	116	4.500	
Spiegel et Ferro-manganèse carburé · Ghisa manganesifera e Ferro-manganese carburato									
							Spiegel Ghisa manganese- sifera	Ferro- manganèse carburé Ferro- manganese carburato	
1954	180	—	26	266	42	—	—	256	258
1955	242	—	32	329	52	—	—	279	375
1956	333	—	41	388	62	—	—	319	505
1957	329	—	48	408	66	—	—	342	510
1958	252	—	54	356	47	—	—	309	400
1959	237	—	63	350	23	—	—	271	402
1959 X	30	—	5	24	1	—	—	26	34
XI	28	—	7	28	1	—	—	26	39
XII	31	—	6	32	1	—	—	29	41
1960 I	33		7	43	1	—	—	41	43
II	19		7	35	1	—	—	25	37
III	17		4	38	1	—	—	20	40
IV	23		9	31	2	—	—	23	41
V	20		5	31	3	—	—	21	38
VI	29		4	31	6	—	—	31	39
VII	19		4	36	5	—	—	25	39
VIII	22		5	26	4	—	—	14	43
IX	16		6	32	3	—	—		

(a) Production nette de fonte brute du tableau I, déduction faite de la production de ferromanganèse carburé et de Spiegel  
 Produzione netta di ghisa grezza della Tavola I, deduzione fatta della produzione di ferro-manganese carburato e di ghisa manganesifera

(b) A partir de janvier 1960 y compris la Sarre  
 Da gennaio 1960 inclusa la Sarre

Production d'acier brut par mode de fabrication dans la Communauté (a)  
 Produzione di acciaio grezzo secondo il processo di fabbricazione nella Comunità (a)

1.000 t

Période Periodo	Total (b) Totale (b)	Par mode de fabrication · Secondo il processo di fabbricazione				
		Thomas	Bessemer	Marcin	Electrique Elettrico	Autres Altri
<b>Lingots et moulages · Lingotti e acciaio spillato per getti grezzi</b>						
1953	39.661	20.886	234	15.387	3.106	48
1954	43.842	22.633	216	17.387	3.592	14
1955	52.625	27.520	246	20.477	4.370	12
1956	56.796	29.388	252	22.103	5.035	18
1957	59.804	30.156	249	23.597	5.731	71
1958	57.998	29.282	240	22.121	5.712	643
1959	63.159	32.217	171	23.418	6.343	1.010
1959 VII	5.345	2.767	12	1.976	520	70
VIII	5.070	2.620	12	1.899	457	82
IX	5.550	2.838	16	2.031	576	89
X	5.991	3.045	16	2.219	609	102
XI	5.715	2.811	15	2.205	581	103
XII	5.629	2.838	15	2.101	570	105
1960 I	5.891	2.933	15	2.250	588	105
II	5.916	2.944	16	2.262	585	109
III	6.406	3.214	17	2.408	647	120
IV	5.849	2.903	16	2.227	590	113
V	6.167	3.008	16	2.366	653	124
VI	5.848	2.887	16	2.189	633	123
VII	6.053	2.971	13	2.318	631	120
VIII	5.974	3.014	14	2.234	568	144
<b>Dont lingots · Di cui lingotti</b>						
1953	38.692	20.881	0	15.132	2.651	28
1954	42.879	22.626	0	17.159	3.089	5
1955	51.475	27.514	0	20.223	3.730	8
1956	55.572	29.381	0	21.836	4.350	5
1957	58.564	30.151	—	23.350	5.004	59
1958	56.809	29.277	—	21.932	4.975	625
1959	62.061	32.212	0	23.253	5.606	990
1959 VII	5.259	2.766	0	1.962	463	68
VIII	4.991	2.619	0	1.886	405	81
IX	5.453	2.838	0	2.017	510	88
X	5.888	3.044	0	2.203	541	100
XI	5.619	2.811	—	2.191	515	102
XII	5.528	2.838	—	2.086	501	103
1960 I	5.795	2.933	—	2.235	523	104
II	5.813	2.944	—	2.246	515	108
III	6.291	3.214	—	2.391	568	118
IV	5.743	2.902	—	2.211	518	112
V	6.058	3.008	—	2.348	579	123
VI	5.742	2.887	—	2.174	560	121
VII	5.951	2.970	—	2.301	561	119
VIII	5.877	3.013	—	2.219	502	143

(a) Y compris la production d'acier liquide pour moulage des fonderies d'acier indépendantes  
 Ivi compresa la produzione di acciaio liquido per getti delle fonderie d'acciaio indipendenti

(b) Les écarts dans les chiffres globaux, relatifs à la Communauté, tableaux 10 et 14, proviennent des différences de groupement par pays ou par qualité de produits et de l'arrondissement des chiffres

Le differenze nelle cifre globali, concernenti la Comunità, tabelle 10 e 14, sono dovute ai diversi criteri di raggruppamento per paese o per qualità dei prodotti e per l'arrotondamento delle cifre

Production d'acier brut (a) par mode de fabrication et par pays  
Produzione di acciaio grezzo (a) secondo il processo di fabbricazione e per paese

1.000 t

Période Periodo	Thomas	Bessemer	Martin	Electrique Elettrico	Autres Altri	Total général Totale generale
Allemagne (R. F.) (b) · Germania (R. F.) (b)						
1953	6.203	114	8.536	522	45 (c)	15.420
1954	6.840	107	9.801	677	9	17.434
1955	8.947	118	11.342	924	4	21.335
1956	9.802	125	12.106	1.154	2	23.189
1957	10.176	105	12.822	1.348	55	24.506
1958	9.180	85	11.644	1.533	344	22.786
1959	10.732	69	12.670	1.805	547	25.823
1959 VII	978	5	1.135	156	46	2.320
VIII	978	5	1.112	156	44	2.295
IX	987	6	1.119	158	45	2.315
X	1.059	6	1.200	157	53	2.475
XI	967	6	1.206	158	54	2.391
XII	910	6	1.108	151	55	2.230
1960 I	1.240	6	1.303	167	56	2.772
II	1.220	6	1.324	164	61	2.775
III	1.328	7	1.398	182	67	2.982
IV	1.180	6	1.256	157	60	2.659
V	1.238	6	1.373	183	65	2.865
VI	1.158	5	1.241	168	58	2.630
VII	1.291	6	1.392	192	75	2.956
VIII	1.336	5	1.398	194	73	3.006
IX	1.296	6	1.359	193	67	2.921
Sarre						
1953	1.979	4	653	48	—	2.684
1954	2.069	3	678	55	—	2.805
1955	2.401	1	699	64	—	3.165
1956	2.548	0	754	72	—	3.374
1957	2.634	0	756	75	—	3.465
1958	2.643	—	774	69	—	3.486
1959	2.726	—	816	71	—	3.613
1959 I	229	—	67	7	—	303
II	219	—	65	6	—	290
III	220	—	64	4	—	288
IV	241	—	71	6	—	318
V	214	—	65	6	—	285
VI	233	—	72	6	—	311
VII	236	—	75	7	—	318
VIII	226	—	66	6	—	298
IX	230	—	67	6	—	303
X	245	—	70	6	—	321
XI	219	—	64	6	—	289
XII	213	—	69	6	—	288

(a) Lingots et acier liquide pour moulage, y compris la production des fonderies d'acier indépendantes  
Lingotti e acciaio spillato per getti, ivi compresa la produzione delle fonderie di acciaio indipendenti

(b) A partir de janvier 1960 y compris la Sarre · Da gennaio 1960 inclusa la Sarre

(c) Pour l'année 1953 y compris l'acier produit aux fours à induction  
Per l'anno 1953 ivi compreso l'acciaio prodotto ai forni ad induzione



Production d'acier brut (a) par mode de fabrication et par pays  
 Produzione di acciaio grezzo (a) secondo il processo di fabbricazione e per paese

1.000 t

Période Periodo	Thomas	Bessemer	Martin	Electrique Elettrico	Autres Altri	Total général Totale generale
<b>Belgique · Belgio</b>						
1953	3.805	33	509	182	—	4.529
1954	4.314	24	498	165	2	5.003
1955	4.981	35	648	228	2	5.894
1956	5.288	36	704	347	1	6.376
1957	5.167	38	639	422	1	6.267
1958	5.137	24	575	269	1	6.006
1959	5.521	17	595	300	1	6.434
1959 VII	458	1	38	20	0	517
VIII	432	1	45	25	0	503
IX	487	2	54	29	0	572
X	528	2	58	31	0	619
XI	464	2	51	32	0	549
XII	517	2	53	32	0	604
1960 I	479	2	50	30	0	561
II	506	2	53	32	0	593
III	569	2	60	34	0	665
IV	502	2	52	36	0	592
V	510	2	59	40	0	611
VI	525	2	55	43	0	625
VII	495	1	39	28	0	563
VIII	539	2	57	44	0	642
IX	547	2	56	44	0	649
<b>France · Francia</b>						
1953	6.032	80	3.196	686	3	9.997
1954	6.314	79	3.397	834	3	10.627
1955	7.681	91	3.894	961	4	12.631
1956	8.041	90	4.259	1.039	12	13.441
1957	8.381	102	4.484	1.118	5	14.100
1958	8.683	127	4.526	1.277	19	14.632
1959	9.263	84	4.549	1.282	19	15.197
1959 VII	750	5	373	101	1	1.230
VIII	661	6	290	55	1	1.011
IX	803	7	363	117	2	1.292
X	857	7	428	124	2	1.418
XI	821	7	421	114	1	1.364
XII	847	7	424	118	2	1.398
1960 I	850	8	421	119	2	1.400
II	865	7	420	121	1	1.414
III	931	8	449	132	1	1.521
IV	851	8	445	125	1	1.430
V	890	8	440	131	1	1.470
VI	838	8	424	130	10	1.410
VII	811	6	411	115	11	1.354
VIII	776	6	334	77	12	1.205

(a) Lingots et acier liquide pour moulage, y compris la production des fonderies d'acier indépendantes  
 Lingotti e acciaio spillato per getti, ivi compresa la produzione delle fonderie di acciaio indipendenti

Production d'acier brut (a) par mode de fabrication et par pays  
Produzione di acciaio grezzo (a) secondo il processo di fabbricazione e per paese

1.000 t

Période Periodo	Thomas	Bessemer	Martin	Electrique Elettrico	Autres Altri	Total général Totale generale
<b>Italie · Italia</b>						
1953	258	0	1.733	1.509	—	3.500
1954	317	0	2.208	1.682	—	4.207
1955	354	1	3.052	1.988	—	5.395
1956	333	1	3.372	2.205	—	5.911
1957	379	0	3.896	2.512	—	6.787
1958	335	1	3.612	2.323	—	6.271
1959	399	1	3.751	2.611	—	6.762
1959 VII	32	0	258	217	—	507
VIII	35	0	298	196	—	529
IX	33	0	349	239	—	621
X	33	0	367	263	—	663
XI	32	0	370	246	—	648
XII	32	0	362	240	—	634
1960 I	35	—	390	252	—	677
II	29	0	366	244	—	639
III	34	0	404	272	—	710
IV	38	0	385	247	—	670
V	46	0	403	276	—	725
VI	40	0	386	266	—	692
VII	31	—	371	273	—	675
VIII	37	—	357	236	—	630
IX	40	—	371	271	—	682
	<b>Thomas</b>	<b>Electrique Elettrico</b>	<b>Total général Totale generale</b>	<b>Martin</b>	<b>Electrique (b) Elettrico (b)</b>	<b>Total général Totale generale</b>
<b>Luxembourg · Lussemburgo</b>						
1953	2.609	50	2.659	760	114	874
1954	2.779	49	2.828	805	133	938
1955	3.156	69	3.225	843	136	979
1956	3.375	81	3.456	909	140	1.049
1957	3.419	74	3.493	1.000	185	1.185
1958	3.304	75	3.379	990	447	1.437
1959	3.577	86	3.663	1.038	632	1.670
1959 VII	313	6	319	96	36	132
VIII	288	5	293	89	49	138
IX	298	9	307	80	60	140
X	323	9	332	96	66	162
XI	309	8	317	91	66	157
XII	320	8	328	85	63	148
1960 I	329	7	336	86	62	148
II	325	7	332	98	63	161
III	352	8	360	97	70	167
IV	330	8	338	89	69	158
V	324	7	331	91	74	165
VI	326	8	334	83	71	154
VII	343	6	349	105	52	157
VIII	326	4	330	88	72	160
IX	347	5	352	86	74	160
X	340	8	348			
<b>Pays-Bas · Paesi Bassi</b>						

(a) Lingots et acier liquide pour moulage, y compris la production des fonderies de acier indépendantes  
Lingotti e acciaio spillato per getti, ivi compresa la produzione delle fonderie di acciaio indipendenti

(b) Y compris autre acier  
Ivi compresi altri acciai

Production de lingots et acier liquide pour moulage par pays  
*Produzione di lingotti e acciaio spillato da getto per paese*

1.000 t

Période Periodo	Allemagne(a) (R.F.) Germania (a) (R.F.)	Sarre	Belgique Belgio	France Francia	Italie Italia	Luxem- bourg Lussem- burgo	Pays-Bas Paesi Bassi	Communauté (b) Comunità (b)
Lingots · Lingotti								
1953	14.947	2.657	4.432	9.759	3.393	2.654	849	38.691
1954	16.960	2.781	4.914	10.392	4.094	2.822	918	42.881
1955	20.757	3.137	5.786	12.348	5.263	3.220	965	51.476
1956	22.561	3.340	6.260	13.157	5.774	3.450	1.031	55.573
1957	23.906	3.431	6.147	13.785	6.641	3.488	1.166	58.564
1958	22.261	3.452	5.913	14.266	6.124	3.374	1.419	56.809
1959	25.286	3.582	6.358	14.901	6.626	3.658	1.651	62.062
1959 X	2.425	319	611	1.391	650	332	160	5.888
XI	2.343	286	542	1.340	636	316	155	6.618
XII	2.181	285	596	1.372	621	327	146	5.528
1960 I	2.720		554	1.374	665	335	146	5.794
II	2.723		585	1.388	626	331	160	5.813
III	2.923		656	1.494	695	359	165	6.292
IV	2.607		584	1.403	656	338	157	5.745
V	2.809		602	1.443	709	330	164	6.057
VI	2.580		616	1.382	677	334	153	5.742
VII	2.899		558	1.332	659	349	155	5.952
VIII	2.951		634	1.186	619	329	159	5.878
IX	2.862		641	1.481	666	352	158	6.160
Acier liquide pour moulage (c) · Acciaio spillato per getti (c)								
1953	473	27	95	238	107	5	21	966
1954	474	24	88	235	113	6	19	959
1955	579	27	109	284	132	5	16	1.152
1956	628	34	116	284	136	6	21	1.225
1957	601	35	120	314	146	5	19	1.240
1958	525	33	94	367	147	5	19	1.190
1959	536	31	76	296	135	5	18	1.097
1959 X	50	3	8	26	13	0	2	102
XI	49	2	7	24	12	0	2	96
XII	50	3	8	26	13	0	2	102
1960 I	51		8	25	12	0	2	98
II	54		8	26	14	0	2	104
III	59		9	28	15	0	2	113
IV	52		8	27	15	0	2	104
V	56		9	28	15	0	2	110
VI	51		9	29	15	0	2	106
VII	56		5	21	16	0	2	100
VIII	56		9	19	11	0	2	97
IX	59		9		16	0	2	

(a) A partir de janvier 1960 y compris la Sarre · Da gennaio 1960 inclusa la Sarre

(b) Les écarts dans les chiffres globaux, relatifs à la Communauté, tableaux 10 et 14, proviennent des différences de groupement par pays ou par qualité de produits et de l'arrondissement des chiffres

Le differenze nelle cifre globali, concernenti la Comunità, tabelle 10 e 14 sono dovute ai diversi criteri di raggruppamento per paese o per qualità dei prodotti e per l'arrotondamento delle cifre

(c) Y compris la production d'acier liquide pour moulage des fonderies d'acier indépendantes

ivi compresa la produzione di acciaio liquido per getti delle fonderie di acciaio indipendenti

Production nette de fonte et d'acier brut par régions  
Produzione netta di ghisa e di acciaio grezzo per regioni

1.000 t

Période Periodo	Allemagne (R.F.) (a) · Germania (R.F.) (a)						France · Francia					Total Totale
	Schl.-Holstein Niedersachsen Bremen Hambourg	Nordrhein- Westfalen	Hessen Rheinland- Platz	Baden- Württemberg Bayern	Sarre	Total Totale	Est	Nord	Ouest	Centre	Autres régions Altre regioni	
1952	1.573	10.423	420	461		12.877	7.574	1.369	451	68	306	9.768
1953	1.357	9.516	371	410		11.654	6.883	1.143	406	39	193	8.664
1954	1.359	10.323	382	448		12.512	6.985	1.222	417	30	177	8.830
1955	2.007	13.434	496	544		16.481	8.517	1.600	544	62	217	10.940
1956	2.132	14.403	502	540		17.577	8.837	1.670	548	93	271	11.419
1957	2.316	14.970	525	547		18.358	9.183	1.669	625	83	324	11.884
1958	2.312	13.362	416	570		16.660	9.274	1.695	620	75	286	11.950
1959 p	2.635	14.705	432	621		18.393	9.572	1.894	628	39	304	12.437
1959	I	1.064	34	51		1.335	782	140	48	5	27	1.002
	II	984	33	49		1.231	727	136	44	4	23	934
	III	1.061	37	51		1.332	804	167	47	3	28	1.049
	IV	1.142	35	56		1.432	807	164	47	4	26	1.048
	V	1.152	34	53		1.456	788	167	48	3	25	1.031
	VI	1.250	32	53		1.558	803	170	51	3	24	1.051
	VII	1.279	35	56		1.606	788	144	49	3	20	1.004
	VIII	1.307	33	56		1.629	708	116	54	3	16	897
	IX	1.316	38	55		1.653	807	157	53	3	24	1.044
	X	1.440	39	52		1.790	847	172	59	3	28	1.109
	XI	1.366	40	46		1.703	841	174	61	2	29	1.107
	XII	1.343	42	47		1.667	870	187	67	3	34	1.161
1960	I	1.451	44	55		2.094	870	190	66	3	33	1.162
	II	1.445	42	55	270	2.059	852	192	63	2	31	1.140
	III	1.568	45	57	287	2.232	914	207	69	3	35	1.228
	IV	1.452	45	53	262	2.065	839	198	63	3	35	1.138
	V	1.534	48	58	282	2.202	885	203	67	2	32	1.189
	VI	1.428	46	53	263	2.058	850	194	60	—	34	1.141
	VII	1.564	46	56	290	2.244	854	176	63	—	37	1.127
	VIII	1.577	45	55	287	2.251	802	128	68	—	30	1.028
	IX	1.512	44	56	288	2.157						

Fonte (b) · Ghisa (b)

Voir tableau 1 A  
Vedere tabella 1 A

Acier brut - Acciaio grezzo

1952	1.281	13.429	527	569			15.806	7.124	2.338	470	712	223	10.867
1953	1.402	13.001	496	521			15.420	6.659	2.108	500	537	193	9.997
1954	1.605	14.667	591	571			17.434	7.128	2.273	477	534	210	10.626
1955	2.339	17.630	690	677			21.336	8.343	2.819	548	548	280	12.631
1956	2.691	19.076	710	677			23.189	8.831	2.984	608	713	305	13.441
1957	3.042	20.033	719	713			24.507	9.216	3.174	643	734	333	14.100
1958	3.039	18.401	695	650			22.785	9.670	3.279	630	711	343	14.633
1959	3.477	20.898	703	743			25.821	10.203	3.349	646	663	336	15.197
1959	249	1.489	57	51			1.846	822	266	54	49	28	1.219
	226	1.409	50	52			1.737	770	250	49	46	26	1.141
	245	1.473	49	57			1.824	856	289	56	54	29	1.284
	284	1.742	58	67			2.151	875	295	50	57	30	1.307
	275	1.621	50	59			2.005	806	278	51	53	25	1.213
	298	1.807	60	67			2.232	874	300	56	58	30	1.318
	223	1.882	60	65			2.320	841	260	46	56	28	1.231
	316	1.852	64	63			2.295	739	176	55	26	16	1.012
	313	1.870	63	69			2.315	874	268	55	64	31	1.292
	336	2.010	62	67			2.475	936	322	58	70	31	1.417
	326	1.928	72	65			2.391	897	317	56	66	29	1.365
	286	1.825	59	61			2.231	913	328	60	64	33	1.398
1960	344	1.988	63	65			2.770	913	325	59	68	34	1.399
	334	2.008	72	64		310	2.776	926	326	59	68	35	1.414
	352	2.152	73	69		336	2.982	985	365	64	72	36	1.522
	309	1.933	62	62		294	2.660	922	347	59	67	35	1.430
	340	2.072	66	66		315	2.866	951	349	61	75	36	1.472
	312	1.912	56	56		290	2.631	897	347	59	70	38	1.411
	352	2.142	61	71		328	2.955	906	301	51	63	32	1.353
	352	2.193	63	67		331	3.006	866	210	57	49	23	1.205
	334	2.124	65	71		327							

Voir tableau 2 A  
Vedere tabella 2 A

(a) A partir de janvier 1960 y compris la Sarre - Da gennaio 1960 inclusa la Sarre  
(b) Fonte, Spiegel et ferro-manganèse carburé au haut fourneau et au four électrique à fonte et, pour l'Allemagne (R.F.), ferro-silicium au haut fourneau  
Ghisa, ghisa manganesifera, ferro manganese carburato all'alto forno ed al forno elettrico per ghisa e per la Germania (R.F.) ferro silicio all'alto forno

## Production de produits finis laminés de la Communauté

A 16

Période Periodo	Matériel de voie - Materiale per binari			Pal- planches Palancole	Poutrelles à larges ailes Travi ad a'ii larghe	Autres profilés de plus de 80 mm et zorés Altri profilati da 80 mm ed oltre e zores	Ronds et carrés pour tubes Tondi e quadri per tubi	Fil machine en couronne Vergella in matasse	Aciers marchands Laminati mercantili
	Rails Rotaie	Traverses Traverse	Selles Eclisses Piastre e Stecche						
	1	2	3	4	5	6	7	8	9
1952		1.432		212		2.511	973	2.844	10.033
1953		1.497		225		2.324	980	2.491	8.859
1954	892	105	110	244	536	1.958	1.132	3.161	9.385
1955	1.083	193	138	257	658	2.383	1.323	3.638	11.456
1956	1.113	233	138	298	722	2.609	1.457	3.751	12.578
1957	1.257	236	140	319	744	2.783	1.543	3.895	12.227
1958	1.266	212	132	267	650	2.341	1.391	4.069	11.408
1959	1.140	125	127	322	710	2.443	1.510	4.827	12.656
1958 I	117	23	12	18	70	254	143	357	1.042
II	117	21	10	18	65	227	125	336	947
III	120	22	12	25	66	230	114	352	1.014
IV	123	26	10	27	62	211	106	317	941
V	116	22	12	22	60	203	107	305	905
VI	116	21	10	24	52	181	112	307	878
VII	108	14	12	20	48	186	97	317	936
VIII	101	15	12	21	42	158	100	274	802
IX	86	12	13	23	43	177	120	363	947
X	87	15	10	23	50	184	127	401	1.037
XI	88	11	9	22	43	161	118	361	890
XII	87	8	10	24	49	169	121	380	911
1959 I	101	7	13	16	46	192	120	405	977
II	96	5	11	20	42	172	100	376	919
III	90	7	11	24	49	178	114	385	988
IV	96	15	16	31	63	185	121	410	1.100
V	89	10	10	27	54	197	118	365	967
VI	103	13	10	31	57	199	130	398	1.072
VII	97	17	9	35	71	216	128	393	1.029
VIII	93	12	9	24	68	190	116	345	966
IX	95	10	10	29	62	241	149	410	1.123
X	92	13	12	26	71	237	149	455	1.242
XI	96	7	10	28	65	197	138	430	1.162
XII	92	7	7	29	63	237	127	446	1.115
1960 I	112	6	8	24	71	227	149	446	1.138
II	118	9	8	25	72	225	156	456	1.177
III	116	13	11	25	83	244	163	497	1.330
IV	100	9	11	26	80	205	146	442	1.171
V	92	11	9	27	78	231	154	458	1.196
VI	87	9	8	27	78	210	143	423	1.165
VII	85	9	7	32	79	234	150	452	1.175
VIII	83	11	8	26	84	220	152	379	1.134

(a) Coils non relaminés dans la Communauté - Coils non laminati nella Comunità

Larges plata Larghi piatti	Feuillards et bandes à tubes à chaud  Nastri stretti a caldo comprese bande per tubi	Tôles laminées à chaud		Coils produits finis (a) coils prodotti finiti	Tôles laminées à froid		Total 1 à 16  Totale 1 a 16	Production totale de coils  Produzione totale di coils	Période  Periodo
		Lamiere laminata a caldo			Lamiere laminata a freddo				
		de 3 mm et plus  da 3 mm e oltre	de moins de 3 mm  inferiori a 3 mm		de 3 mm et plus  da 3 mm e oltre	de moins de 3 mm  inferiori a 3 mm			
10	11	12	13	14	15	16	17	18	
352	2.273	3.932	3.080	2	4	870	28.518		1952
362	1.848	4.135	2.575	50	4	1.214	26.564		1953
295	2.569	4.120	2.841	70	13	2.130	29.561	2.833	1954
378	3.011	5.227	3.100	127	9	3.174	36.155	4.534	1955
458	3.087	6.268	2.777	129	11	3.671	39.300	5.214	1956
457	3.155	7.010	2.556	226	8	4.379	40.935	6.034	1957
421	3.227	6.516	2.554	229	40	5.080	39.803	6.760	1958
387	3.991	6.398	2.542	448	46	5.996	43.668	8.050	1959
38	308	656	241	13	1	427	3.720	604	I 1958
37	241	599	222	13	1	395	3.374	516	II
44	268	605	239	13	1	443	3.568	554	III
35	271	569	222	13	1	430	3.364	552	IV
34	250	545	200	13	4	427	3.225	544	V
36	252	541	200	16	4	419	3.169	533	VI
37	252	573	199	20	4	423	3.246	559	VII
32	232	509	177	17	2	348	2.842	487	VIII
34	284	541	222	14	4	433	3.316	604	IX
36	305	520	238	20	4	471	3.528	641	X
29	284	440	193	26	3	426	3.104	565	XI
28	280	418	201	28	4	444	3.162	601	XII
30	290	434	202	22	4	474	3.333	531	I 1959
28	274	435	191	15	4	415	3.103	632	II
29	299	462	200	24	3	453	3.316	592	III
29	336	529	223	34	5	499	3.692	648	IV
29	306	487	195	34	4	483	3.375	631	V
33	345	551	221	29	4	499	3.695	678	VI
32	327	573	198	27	4	511	3.667	672	VII
29	298	508	181	39	2	405	3.285	620	VIII
39	372	600	227	35	5	547	3.954	699	IX
38	393	634	243	57	4	590	4.260	796	X
36	369	592	229	72	4	549	3.984	761	XI
36	383	591	234	61	4	571	4.003	788	XII
38	393 r	598	242	56	2	571	4.081 r	827	I 1960
40	406	601	247	62	4	585	4.191	810	II
46	426	649	277	47	5	653	4.585	899	III
43	374	582	236	59	4	604	4.092	817	IV
42	394	628	255	59	4	622	4.260	868	V
38	374	589	240	65	4	610	4.070	861	VI
44	363	579	234	52	5	599	4.099	824	VII
42	367	604	218	53	2	550	3.933	847	VIII





Production de certains produits finaux de la Communauté  
 Produzione di alcuni prodotti terminali della Comunità

17

A

1.000 t

Période Periodo	Fer blanc et autres tôles étamées Banda e altre lamiera stagnate		Fer noir utilisé comme tel Banda nera utilizzata come tale	Tôles galvanisées, plombées et autrement revêtues Lamiera zincate, piombate e altrimenti rivestite	Dynamos pertes: 1,3 w/kg et plus Dinamo perdite: 1,3 w/kg e più	Tôles magnétiques (a) - Lamierini magnetici (a) Transformateurs - Trasformatori			Total Totale
	Par étamage électrolytique Stagnatura elettrolitica	Par étamage à chaud Per immersione a caldo				Perte de 1,1 à 1,3 (exclu) w/kg Perdita da 1,1 a 1,3 (escluso) w/kg	Perte de 0,9 à 1,1 (exclu) w/kg Perdita da 0,9 a 1,1 (escluso) w/kg	Perte de moins de 0,9 w/kg Perdita inferiore a 0,9 w/kg	
1952	423		94	445	..	..	..	..	..
1953	442		89	435	..	..	..	..	..
1954	62	527	96	585	227	20	10	6	257
1955		773	88	634	286	15	15	6	322
1956	222	636	86	679	294	17	18	21	350
1957	273	700	85	704	327	18	21	31	397
1958	346	648	75	632	392	19	21	34	466
1959	542	674	93	866	417	41	24	47	529
1959	40	52	6	65	35	2	1	4	42
II	40	52	5	59	36	3	2	4	45
III	40	55	6	60	35	4	2	3	44
IV	44	60	8	67	39	4	2	5	50
V	42	57	8	69	32	3	2	4	41
VI	46	62	10	71	34	3	3	4	44
VII	49	62	9	73	34	3	2	4	43
VIII	47	49	8	61	26	3	2	4	36
IX	48	61	9	86	34	3	2	4	43
X	51	58	10	90	38	5	2	4	49
XI	47	53	8	81	36	4	2	4	46
XII	47	54	6	81	39	4	2	5	50
1960	51	57	8	80	36	2	1	4	43
II	52	60	8	83	39	2	2	4	47
III	56	65	9	87	40	2	3	6	51
IV	54	59	9	84	39	2	3	6	50
V	56	63	8	83	40	2	1	7	50
VI	53	60	9	75	39	2	2	7	50
VII	58	60	8	70	40	2	2	6	50
VIII	61	53	10	69	34	2	2	6	44

(a) Les chiffres représentent les livraisons des usines. Les pertes se rapportent à une tôle de 0,5 mm d'épaisseur (méthode Epstein, courant à 50 périodes et sous une induction de 10000 Gauss)  
 Le cifre rappresentano le consegne delle imprese. Le perdite sono rapportate a una lamiera de 0,5 mm di spessore (metodo di Epstein, corrente a 50 periodi) con una induzione di 10000 Gauss)

Production de produits finis et finaux

A 18

Période Periodo	Produits finis laminés - Prodotti finiti laminati										
	Matériel de voie Materiale per binari	Profilés lourds Profilati pesanti	Produits plats - Prodotti piatti							Coils produits finis (c) Coils prodotti finiti	Total (3) à (9) Totale da (3) a (9)
			Larges plats Larghi piatti	Feuillards laminés à chaud (a) Nastri laminati a caldo	Tôles laminées à chaud (b) Lamiere laminata a caldo		Tôles laminées à froid (b) Lamiere laminata a freddo (b)				
					3 mm et plus da 3 mm e oltre	Moins de 3 mm inferiori a 3 mm	3 mm et plus da 3 mm e oltre	Moins de 3 mm inferiori a 3 mm			
1	2	3	4	5	6	7	8	9	10		
1952	534	1.013	212	1.161	1.562	1.210	—	222	1	4.368	
1953	540	960	231	848	1.804	1.050	—	241	6	4.180	
1954	464	1.064	177	1.251	1.864	1.250	1	378	7	4.928	
1955	664	1.318	229	1.399	2.467	1.370	3	672	34	6.173	
1956	637	1.369	288	1.435	2.968	1.340	7	787	34	6.859	
1957	683	1.432	287	1.572	3.376	1.269	2	983	110	7.599	
1958	621	1.262	240	1.450	3.198	1.150	2	1.126	79	7.245	
1959	706	1.353	231	1.813	3.053	1.146	2	1.444	214	7.903	
1958 VII	58	93	22	128	319	94	0	96	10	669	
VIII	54	93	18	113	295	86	0	97	6	615	
IX	38	90	18	123	253	92	0	98	5	589	
X	34	90	19	134	237	97	0	106	6	599	
XI	33	80	15	126	191	91	0	92	12	527	
XII	34	92	13	119	170	86	0	88	19	495	
1959 I	54	103	15	127	178	92	0	95	11	518	
II	52	84	18	119	185	84	0	91	6	503	
III	50	93	16	131	194	86	0	104	8	539	
IV	65	107	17	157	254	100	0	120	18	666	
V	54	108	16	133	235	84	0	111	14	593	
VI	64	115	19	150	259	95	0	120	14	657	
VII	66	137	19	149	292	90	0	133	11	694	
VIII	63	114	20	152	277	93	0	130	25	697	
IX	60	129	22	168	284	104	0	133	18	729	
X	58	129	24	177	307	108	0	144	21	781	
XI	60	105	22	172	297	105	0	131	41	768	
XII	61	129	21	178	289	105	0	132	28	753	
1960 I	65	145	28	193	335	113	0	143	27	839	
II	66	151	29	203	340	113	0	144	26	855	
III	68	161	34	224	368	125	0	155	22	928	
IV	56	143	30	189	320	102	0	143	16	800	
V	54	163	32	210	344	116	0	155	20	877	
VI	44	146	28	179	316	104	0	146	25	798	
VII	55	178	32	199	342	115	0	154	20	862	
VIII	50	170	35	208	368	117	0	165	19	912	
IX	48	171	35	206	350	123	0	160	18	892	

(a) Et bandes à tubes - Compresa bande per tubi

(b) Y compris fer noir - Compresa banda nera

Produzione di prodotti finiti e terminali

GERMANIA (R. F.)  
(Da gennaio 1960  
inclusa la Sarre)

18 A

1.000 t

Produits finis (suite) · Prodotti finiti (seguito)				Certains produits finaux · Alcuni prodotti terminali					Période Periodo
Autres produits · Altri prodotti				Total général Totale generale	Fer blanc et autres tôles étamées Banda e altre lamiere stagnate	Fer noir utilisé comme tel Banda nera utilizzata come tale	Tôles revêtues (d) Lamiere rivestite	Tôles magnétiques Lamierini magnetici	
Fil machine Vergella	Ronds et carrés pour tubes Tondi e quadri per tubi	Aciers marchands Laminati mercantili	Total (11) à (13) Totale da (11) a (13)						
11	12	13	14	15	16	17	18	19	
1.011	522	2.968	4.501	10.416	171	71	137	118	1952
855	539	2.842	4.236	9.916	143	67	107	101	1953
1.133	708	2.983	4.824	11.280	162	65	139	141	1954
1.336	786	3.699	5.821	13.977	201	64	163	185	1955
1.438	846	4.205	6.489	15.354	199	56	156	191	1956
1.466	880	4.094	6.440	16.154	227	56	154	209	1957
1.467	817	3.614	5.898	15.026	189	47	143	233	1958
1.692	937	4.068	6.697	16.659	235	63	200	260	1959
120	57	320	497	1.317	19	5	9	19	VII 1958
112	69	274	455	1.217	17	4	13	15	VIII
134	77	289	500	1.217	16	3	14	18	IX
147	74	314	535	1.258	15	5	14	19	X
132	75	268	475	1.115	14	4	12	21	XI
132	70	263	465	1.086	12	3	12	22	XII
140	70	287	497	1.172	15	3	11	23	I 1959
132	60	268	460	1.099	18	3	11	22	II
130	67	290	487	1.168	19	4	11	22	III
145	76	341	562	1.400	20	5	15	26	IV
126	73	300	499	1.254	18	5	18	20	V
139	82	336	557	1.393	21	6	15	20	VI
149	83	360	592	1.489	23	6	20	21	VII
142	82	362	586	1.460	21	6	17	21	VIII
146	97	373	616	1.534	22	7	19	20	IX
158	93	401	652	1.620	21	7	22	23	X
146	83	391	620	1.553	19	6	21	21	XI
139	73	360	572	1.515	19	5	19	21	XII
179	97	460	736	1.785	24	6	20	21	I 1960
181	102	482	765	1.837	26	6	21	23	II
205	106	558	869	2.026	29	7	23	24	III
176	90	473	739	1.738	26	6	21	23	IV
177	98	493	768	1.862	29	6	21	25	V
158	90	480	728	1.716	27	6	19	23	VI
189	96	520	805	1.900	29	6	19	25	VII
182	98	543	823	1.955	32	7	20	26	VIII
187	106	525	818	1.929	32	6	19	26	IX

(c) Non relaminés dans la Communauté · Non rilaminati nella Comunità

(d) Galvanisées, plombées et autrement revêtues · Zincate, piombate e altrimenti rivestite

## Production de produits finis et finaux

A 19

Période Periodo	Produits finis laminés · Prodotti finiti laminati										
	Matériel de voie Materiale per binari	Profilés lourds Profilati pesanti	Produits plats · Prodotti piatti							Coils produits finis (d) Coils prodotti finiti	Total (3) à (9) Totale da (3) a (9)
			Larges plats Larghi piatti	Feuillards laminés à chaud (b) Nastri laminati a caldo	Tôles laminées à chaud (c) Lamiere laminata a caldo		Tôles laminées à froid (c) Lamiere laminata a freddo				
					3 mm et plus da 3 mm e oltre	Moins de 3 mm Inferiori a 3 mm	3 mm et plus da 3 mm e oltre	Moins de 3 mm Inferiori a 3 mm			
1	2	3	4	5	6	7	8	9	10		
1952	69	247	38	156	264	164	—	—	—	622	
1953	88	222	35	130	243	163	—	—	—	571	
1954	52	251	35	139	240	107	—	—	—	521	
1955	64	303	43	150	311	107	—	—	—	611	
1956	55	353	52	154	367	70	—	—	—	643	
1957	78	346	56	146	415	51	—	—	—	668	
1958	62	294	65	220	417	44	—	—	—	746	
1959	46	260	47	226	419	42	—	—	—	734	
1958 VII	8	23	6	18	38	4	—	—	—	66	
VIII	8	17	6	14	32	4	—	—	—	56	
IX	6	20	6	18	38	4	—	—	—	66	
X	4	24	5	22	38	4	—	—	—	69	
XI	3	23	4	16	31	3	—	—	—	54	
XII	2	16	5	18	32	4	—	—	—	59	
1959 I	3	20	5	18	29	4	—	—	—	56	
II	5	22	3	17	33	3	—	—	—	56	
III	7	19	4	17	33	4	—	—	—	58	
IV	5	19	3	21	34	4	—	—	—	62	
V	3	23	3	18	21	3	—	—	—	45	
VI	4	20	3	19	38	4	—	—	—	64	
VII	1	28	4	18	40	3	—	—	—	65	
VIII	3	20	4	18	37	3	—	—	—	62	
IX	4	24	5	20	37	3	—	—	—	65	
X	4	24	5	20	37	3	—	—	—	65	
XI	4	20	4	19	35	4	—	—	—	62	
XII	3	20	4	18	36	3	—	—	—	61	

(a) A partir de janvier 1960, les chiffres de la Sarre sont compris dans le tableau 18 A  
Da gennaio 1960, le cifre della Sarre sono incluse nella tabella 18 A

(b) Et bandes à tubes · Compresa bande per tubi

(c) Y compris fer noir · Compresa banda nera

## Produzione di prodotti finiti e terminali

19 A

1.000 t

Produits finis (suite) · Prodotti finiti (seguito)				Certains produits finaux · Alcuni prodotti terminali				Période Periodo
Autres produits · Altri prodotti			Total général Totale generale	Fer blanc et tôles écarnées Banda e altre lamiere stagnate	Fer noir utilisé comme tel (f) Banda nera utilizzata come tale	Tôles revêtues (f) (e) Lamiere rivestite	Tôles magnétiques (f) Lamierini magnetici	
Fil machine Vergella	Ronds et carrés pour tubes Tondi e quadri per tubi	Aciers marchands Laminati mercantili						
11	12	13	14	15	16	17	18	19
226	61	695	982	1.920	47			1952
195	61	645	901	1.782	42			1953
231	52	669	952	1.776	60			1954
248	59	809	1.116	2.094	66			1955
251	63	879	1.193	2.244	72			1956
257	65	916	1.238	2.330	70			1957
248	62	977	1.287	2.389	73			1958
299	63	1.061	1.423	2.463	65			1959
20	6	84	110	207	8			VII 1958
18	3	80	101	182	7			VIII
21	6	81	108	200	7			IX
21	3	96	120	217	6			X
21	4	80	105	185	4			XI
23	6	76	105	182	4			XII
24	5	89	118	197	4			I 1959
23	6	83	112	195	4			II
21	5	91	117	201	5			III
25	6	95	126	212	6			IV
22	5	81	108	179	6			V
24	4	89	117	205	5			VI
29	6	89	124	218	6			VII
23	6	90	119	204	6			VIII
25	4	91	120	213	6			IX
25	4	91	120	213	6			X
25	6	89	120	206	6			XI
25	4	85	114	198	5			XII

(d) Non relaminés dans la Communauté · Non rilaminati nella Comunità

(e) Galvanisées, plombées et autrement revêtues · Zincate, piombate e altrimenti rivestite

(f) Inclus dans la production de la France · Inclusi nella produzione della Francia

## Production de produits finis et finaux

A 20

Période Periodo	Produits finis laminés · Prodotti finiti laminati										
	Matériel de voie Materiale per binari	Profilés lourds Profilati pesanti	Produits plats · Prodotti piatti							Coils produits finis (c) Coils prodotti finiti	Total (3) à (9) Totale da (3) a (9)
			Larges plats Larghi piatti	Feuillards laminés à chaud (a) Nastri laminati a caldo	Tôles laminées à chaud (b) Lamiere laminata a caldo		Tôles laminées à froid (b) Lamiere laminata a freddo				
					3 mm et plus da 3 mm e oltre	Moins de 3 mm Inferiori a 3 mm	3 mm et plus da 3 mm e oltre	Moins de 3 mm Inferiori a 3 mm			
1	2	3	4	5	6	7	8	9	10		
1952	144	237	33	240	552	424	—	147	0	1.396	
1953	110	192	42	201	605	314	—	172	7	1.341	
1954	66	190	25	248	558	391	5	251	3	1.481	
1955	94	244	31	270	645	452	1	369	11	1.779	
1956	129	288	33	259	780	380	0	425	10	1.887	
1957	138	290	28	226	762	284	—	514	8	1.822	
1958	159	176	23	190	629	350	—	611	14	1.817	
1959	101	199	25	236	618	333	—	706	25	1.943	
1958 VII	12	12	1	11	41	22	—	42	1	118	
VIII	12	11	2	16	50	32	—	46	1	147	
IX	8	15	2	19	53	42	—	50	1	167	
X	10	14	2	20	53	44	—	52	4	175	
XI	10	12	2	19	47	21	—	46	2	137	
XII	9	15	2	20	53	30	—	53	2	160	
1959 I	9	16	2	17	54	27	—	54	3	157	
II	7	13	2	15	46	25	—	50	3	141	
III	6	16	2	20	50	29	—	52	2	155	
IV	10	16	2	18	55	30	—	64	2	171	
V	8	15	2	16	49	27	—	59	3	156	
VI	10	17	2	25	54	30	—	59	2	172	
VII	11	14	1	20	45	20	—	53	1	140	
VIII	11	17	2	14	48	26	—	41	2	133	
IX	6	20	3	20	55	30	—	65	2	175	
X	8	16	3	26	55	31	—	69	3	187	
XI	7	18	2	20	53	27	—	65	—	168	
XII	8	20	2	24	55	32	—	73	2	188	
1960 I	10	16	2	26	50	28	—	65	2	173	
II	12	17	3	30	51	31	—	74	2	191	
III	12	17	3	27	51	34	—	79	3	197	
IV	7	16	2	19	49	30	—	70	3	173	
V	6	16	2	26	52	28	—	70	4	182	
VI	3	15	2	25	51	29	—	71	6	184	
VII	4	15	2	21	39	20	—	63	7	152	
VIII	5	17	2	26	53	32	—	77	8	198	
IX	3	14	2	27	55	34	—	76	8	202	

(a) Et bandes à tubes · Compresa bande per tubi

(b) Y compris fer noir · Compresa banda nera

(c) Non relaminés dans la Communauté · Non rilaminati nella Comunità

## Produzione di prodotti finiti e terminali

20 A

1.000 t

Produits finis (suite) · Prodotti finiti (seguito)				Certains produits finaux · Alcuni prodotti terminali					Période Periodo
Autres produits · Altri prodotti				Total général Totale generale	Fer blanc et côles élamées (e) Banda e altre lamiera stagnate	Fer noir utilisé comme tel (e) Banda nera utilizzata come tale	Tôles revêtues (e) (d) Lamiera rivestite	Tôles magnétiques Lamierini magnetici	
Fil machine Vergelia	Ronds et carrés pour tubes Tondi e quadri per tubi	Aciers marchands Laminati mercantili	Total (11) à (13) Totale da (11) a (13)						
11	12	13	14	15	16	17	18	19	
386	26	1.478	1.890	3.667	32	—	104	8	1952
348	24	1.291	1.663	3.306	34	—	127	17	1953
438	20	1.397	1.855	3.592	57	1	180	21	1954
487	32	1.715	2.234	4.351	83	1	189	27	1955
491	49	1.866	2.406	4.710	108	1	186	29	1956
474	49	1.613	2.136	4.386	112	1	188	33	1957
503	10	1.506	2.019	4.171	110	1	149	39	1958
600	7	1.779	2.386	4.629	127	3	263	38	1959
35	1	107	143	285	7	0	11	2	VII 1958
39	0	119	158	328	9	0	13	4	VIII
48	1	138	187	377	9	0	16	4	IX
50	1	147	198	397	10	0	17	4	X
41	1	119	161	320	8	0	14	3	XI
50	0	136	186	370	10	0	17	3	XII
52	1	141	194	376	9	—	19	2	I 1959
45	0	132	177	338	9	1	19	3	II
49	1	142	192	369	10	0	17	4	III
50	0	158	208	405	12	0	20	4	IV
36	1	149	186	365	11	0	21	3	V
47	0	158	205	404	12	0	21	3	VI
52	0	130	182	347	8	0	18	2	VII
46	1	130	177	338	11	0	25 r	3	VIII
53	1	164	218	419	12	0	26 r	3	IX
60	1	169	230	441	11	0	27 r	4	X
53	1	151	205	398	10	0	24 r	3	XI
56	1	156	213	429	10	0	27	4	XII
54	2	150	206	405	11	0	23	3	I 1960
56	1	162	219	439	12	0	23	5	II
60	2	164	226	452	13	0	24	5	III
54	3	147	204	400	12	0	25	6	IV
57	2	146	205	409	13	0	23	4	V
56	2	154	212	414	12	0	18	5	VI
52	1	124	177	348	9	0	15	3	VII
48	2	144	194	414	12	0	21	7	VIII
57	2	168	227	446	12	0	22	6	IX

(d) Galvanisées, plombées et autrement revêtues · Zincate, piombate e altrimenti rivestite

(e) Production totale Belgique-Luxembourg · Produzione totale Belgio-Lussemburgo

## Production de produits finis et finaux

A 21

Période Periodo	Produits finis laminés • Prodotti finiti laminati										
	Matériel de voie Materiale per binari	Profilés lourds Profilati pesanti	Produits plats • Prodotti piatti							Coils produits finis (c) Coils prodotti finiti	Total (3) à (9) Totale da (3) a (9)
			Larges plats Larghi piatti	Feuillards laminés à chaud (a) Nastri laminati a caldo	Tôles laminées à chaud (b) Lamiere laminata a caldo		Tôles laminées à froid (b) Lamiere laminata a freddo				
					3 mm et plus da 3 mm e oltre	Moins de 3 mm Inferiori a 3 mm	3 mm et plus da 3 mm e oltre	Moins de 3 mm Inferiori a 3 mm			
1	2	3	4	5	6	7	8	9	10		
1952	498	638	55	473	805	1.004	—	323	—	2.660	
1953	552	581	40	431	838	811	—	487	2	2.609	
1954	339	539	38	519	741	834	—	869	39	3.040	
1955	417	670	46	601	890	902	0	1.221	40	3.700	
1956	476	711	51	650	1.063	798	—	1.441	20	4.023	
1957	513	768	51	643	1.214	792	0	1.614	22	4.336	
1958	456	734	55	726	1.222	868	—	1.892	41	4.804	
1959	330	784	52	839	1.179	865	—	2.190	68	5.193	
1958 VII	28	60	4	44	91	68	—	168	1	376	
VIII	30	48	3	48	75	47	—	103	5	281	
IX	31	62	4	67	108	74	—	160	2	415	
X	37	66	5	68	114	81	—	179	3	450	
XI	39	49	4	63	94	68	—	158	7	394	
XII	37	56	5	57	89	69	—	178	2	400	
1959 I	34	52	4	66	96	70	—	189	2	427	
II	31	52	4	63	92	66	—	162	3	390	
III	28	56	4	70	98	69	—	169	3	413	
IV	28	66	5	74	100	75	—	182	5	441	
V	25	67	4	70	96	68	—	177	7	422	
VI	28	69	4	73	100	79	—	182	5	443	
VII	28	67	4	64	97	71	—	191	8	435	
VIII	19	60	2	48	64	47	—	115	5	281	
IX	24	77	4	78	109	76	—	201	5	473	
X	30	75	5	77	117	85	—	216	8	508	
XI	26	68	5	79	103	80	—	195	7	469	
XII	27	76	5	77	108	80	—	211	10	491	
1960 I	32	75	4	82 r	110	87	—	198	9	490 r	
II	40	66	5	82	104	84	—	207	6	488	
III	43	79	7	85	118	96	—	246	9	561	
IV	38	68	6	80	109	85	—	230	10	520	
V	35	74	5	79	118	89	—	226	8	525	
VI	40	69	6	82	112	84	—	221	7	512	
VII	31	67	5	63	99	79	—	226	5	477	
VIII	34	61	4	57	76	50	—	150	5	342	
IX	37	70	6	81	112	90	—	234	6	529	

(a) Et bandes à tubes • Compresa bande per tubi

(b) Y compris fer noir • Compresa banda nera



## Produzione di prodotti finiti e terminali

21 A

1.000 t

Produits finis (suite) · Prodotti finiti (seguito)				Certains produits finaux · Alcuni prodotti terminali					Période Periodo
Autres produits · Altri prodotti				Total général Totale generale	Fer blanc et tôles étamées Banda e altre lamiere stagnate	Fer noir utilisé comme tel (e) Banda nera utilizzata come tale	Tôles revêtues (e) (d) Lamiere rivestite	Tôles magnétiques (e) Lamierini magnetici	
Fil machine Vergella	Ronds et carrés pour tubes Tondi e quadri per tubi	Aciers marchands Laminati mercantili	Total (11) à (13) Totale da (11) a (13)						
11	12	13	14	15	16	17	18	19	
699	284	2.817	3.800	7.596	145	23	191	80	1952
567	272	2.287	3.126	6.868	196	21	182	63	1953
708	269	2.370	3.347	7.265	244	25	245	78	1954
830	319	2.980	4.129	8.916	317	19	259	86	1955
850	347	3.145	4.342	9.552	345	21	290	103	1956
955	371	3.125	4.451	10.068	395	21	289	127	1957
1.118	336	3.019	4.473	10.467	407	19	282	163	1958
1.341	342	3.016	4.699	11.006	515	16	325	173	1959
80	20	243	343	806	35	2	25	12	VII 1958
59	19	179	257	616	27	1	11	11	VIII
91	29	249	369	877	35	2	28	15	IX
108	32	273	413	966	34	2	28	16	X
100	25	228	353	835	33	1	23	15	XI
106	31	241	378	871	40	1	25	15	XII
111	28	248	387	900	42	2	27	18	I 1959
107	22	240	369	842	40	1	23	14	II
118	26	248	392	889	43	1	28	14	III
118	27	275	420	955	45	1	25	15	IV
110	28	227	365	879	41	2	24	14	V
119	32	263	414	954	44	1	28	16	VI
94	29	227	350	880	47	1	28	15	VII
74	18	190	282	642	35	1	15	8	VIII
103	30	259	392	966	43	1	33	16	IX
132	33	302	467	1.080	47	1	33	17	X
119	32	271	422	985	42	1	30	15	XI
136	34	268	438	1.032	45	1	29	15	XII
124	34	289	447	1.044 r	48	1	28	17	I 1960
129	39	283	451	1.045	47	2	31	17	II
144	38	316	498	1.181	50	1	35	18	III
129	37	290	456	1.082	50	2	31	17	IV
134	36	289	459	1.093	49	—	30	18	V
126	34	273	433	1.054	48	2	28	18	VI
128	34	260	422	997	53	2	28	15	VII
78	36	214	328	765	44	2	20	11	VIII
137	40	299	476	1.112	54	2	31	19	IX

(c) Non relaminés dans la Communauté · Non rilaminati nella Comunità

(d) Galvanisées, plombées et autrement revêtues · Zincate, piombate e altrimenti rivestite

(e) De 1952 à 1959 production totale France et Sarre · Dal 1952 al 1959 Produzione totale Francia e Sarre

## Production de produits finis et finaux

A 22

Période Periodo	Produits finis laminés · Prodotti finiti laminati									Total (3) à (9) Totale da (3) a (9)
	Matériel de voie Materiale per binari	Profilés lourds Profilati pesanti	Produits plats · Prodotti piatti						Coils produits finis (c) Coils prodotti finiti	
			Larges plats Largh piatti	Feuillards laminés à chaud (a) Nastri laminati a caldo	Tôles laminées à chaud (b) Lamiere laminata a caldo		Tôles laminées à froid (b) Lamiere laminata a freddo			
					3 mm et plus da 3 mm e oltre	Moins de 3 mm Inferiori a 3 mm	3 mm et plus da 3 mm e oltre	Moins de 3 mm Inferiori a 3 mm		
1	2	3	4	5	6	7	8	9	10	
1952	57	144	14	120	372	193	4	65	—	768
1953	70	135	11	116	250	172	4	87	—	640
1954	116	251	18	159	361	241	7	201	14	1.001
1955	94	311	29	195	529	240	5	344	28	1.370
1956	80	362	31	191	677	179	5	460	35	1.578
1957	116	415	32	197	798	155	5	655	46	1.888
1958	185	324	35	223	586	135	38	748	41	1.806
1959	136	349	31	349	649	145	44	869	40	2.127
1958 VII	19	24	3	20	45	11	4	67	5	155
VIII	16	18	2	12	24	9	2	54	2	102
IX	19	24	3	21	44	10	4	64	4	150
X	17	26	3	21	43	12	4	71	5	159
XI	14	28	3	21	43	10	3	68	3	151
XII	16	26	3	21	37	12	3	66	4	146
1959 I	16	28	3	21	39	9	4	69	1	146
II	11	28	1	21	41	11	3	54	3	134
III	11	28	2	21	47	12	3	64	1	150
IV	10	27	1	25	48	13	4	69	1	161
V	12	20	4	26	47	12	4	70	2	165
VI	15	23	5	32	56	12	4	80	3	192
VII	10	29	3	29	55	12	4	77	3	183
VIII	14	26	1	23	51	10	2	54	3	144
IX	15	34	5	35	67	13	4	80	6	210
X	12	41	1	39	70	14	4	86	3	217
XI	10	30	3	35	61	13	4	83	6	205
XII	2	35	3	41	65	14	4	82	7	216
1960 I	11	37	4	41	63	14	2	88	6	218
II	9	40	2	38	64	18	4	90	9	225
III	8	41	3	38	66	19	4	97	8	235
IV	12	33	5	37	60	17	4	89	12	224
V	10	38	3	35	66	20	4	98	11	237
VI	11	37	2	39	63	21	4	97	10	236
VII	9	34	4	34	62	20	5	98	9	232
VIII	13	27	1	29	56	18	2	84	8	198
IX	13	36	3	42	74	20	5	97	10	251

(a) Et bandes à tubes · Compresa bande per tubi

(b) Y compris fer noir · Compresa banda nera

## Produzione di prodotti finiti e terminali

22 A

1.000 t

Produits finis (suite) · Prodotti finiti (seguito)					Certains produits finaux · Alcuni prodotti terminali				Période Periodo
Autres produits · Altri prodotti				Total général Totale generale	Fer blanc et tôles étamées Banda e altre lamiera stagnate	Fer noir utilisé comme tel Banda nera utilizzata come tale	Tôles revêtues (d) Lamiera rivestite	Tôles magnétiques Lamierini magnetici	
Fil machine Vergella	Ronds et carrés pour tubes Tondi e quadri per tubi	Aciers marchands Laminati mercantili	Total (11) à (13) Totale da (11) a (13)						
11	12	13	14	15	16	17	18	19	
249	80(e)	999	1.328	2.297	28	—	13	24	1952
296	84(e)	925	1.305	2.150	20	—	19	16	1953
321	83	1.034	1.438	2.806	24	0	20	28	1954
404	128	1.242	1.774	3.549	44	0	23	31	1955
399	152	1.403	1.954	3.974	69	4	47	31	1956
427	179	1.473	2.079	4.499	101	3	74	32	1957
428	166	1.388	1.982	4.297	124	3	57	36	1958
553	162	1.638	2.353	4.965	137	5	79	44	1959
38	14	105	157	355	9	0	5	3	VII 1958
24	10	80	114	250	10	0	3	3	VIII
42	7	110	159	352	12	0	6	4	IX
44	17	122	183	385	13	0	6	4	X
39	13	113	165	358	13	0	6	4	XI
42	14	111	167	355	11	0	4	4	XII
46	16	120	182	372	11	0	5	3	I 1959
45	12	107	164	337	10	1	6	3	II
39	16	126	181	370	9	0	6	3	III
45	12	137	194	392	10	0	6	4	IV
41	11	123	175	372	12	0	6	4	V
40	12	132	184	414	13	0	6	4	VI
40	9	131	180	402	13	0	7	4	VII
40	10	116	166	350	13	0	6	3	VIII
52	17	146	215	474	13	0	7	4	IX
55	17	177	249	519	11	1	8	4	X
52	16	169	237	482	10	0	8	4	XI
57	15	148	220	473	11	0	6	4	XII
57	16	149	222	488	12	0	8	4	I 1960
57	14	161	232	506	13	0	7	4	II
52	17	190	259	543	14	1	8	4	III
50	16	167	233	502	13	0	7	4	IV
58	17	175	250	535	14	1	9	5	V
52	18	157	227	511	14	0	8	4	VI
51	20	168	239	514	14	0	9	4	VII
41	15	144	200	438	15	0	8	4	VIII
55	19	184	258	558	13	1	8	4	IX

(c) Non relaminés dans la Communauté · Non rilaminati nella Comunità

(d) Galvanisées, plombées et autrement revêtues · Zincate, piombate e altrimenti rivestite

(e) Estimation · Valutazione

## Production de produits finis et finaux

A 23

Période Periodo	Produits finis laminés - Prodotti finiti laminati										
	Matériel de voie Materiale per binari	Profils lourds Profilati pesanti	Produits plats - Prodotti piatti							Coils produits finis (c) Coils prodotti finiti	Total (3) à (9) Totale da (3) a (9)
			Larges plats Larghi piatti	Feuillards laminés à chaud (a) Nastri laminati a caldo	Tôles laminées à chaud (b) Lamiere laminata a caldo		Tôles laminées à froid (b) Lamiere laminata a freddo				
					3 mm et plus da 3 mm e oltre	Moins de 3 mm Inferiori a 3 mm	3 mm et plus da 3 mm e oltre	Moins de 3 mm Inferiori a 3 mm			
1	2	3	4	5	6	7	8	9	10		
1952	130	432	—	93	148	10	—	113	1	365	
1953	137	459	3	80	108	3	—	135	4	333	
1954	70	443	1	203	79	3	—	205	7	498	
1955	81	452	1	335	99	2	—	230	14	681	
1956	107	547	2	338	133	1	—	213	27	714	
1957	106	595	3	314	139	1	—	226	29	712	
1958	128	468	3	358	132	1	—	234	32	760	
1959	73	531	1	460	105	0	—	268	40	874	
1958 VII	11	41	1	27	12	0	—	20	2	62	
VIII	8	33	1	24	11	0	—	19	3	58	
IX	8	34	0	30	12	0	—	20	2	64	
X	10	36	0	34	12	—	—	21	2	69	
XI	8	32	0	35	10	—	—	20	2	67	
XII	8	36	0	39	10	—	—	21	2	72	
1959 I	6	35	0	32	10	0	—	23	2	67	
II	6	35	0	34	9	0	—	19	1	63	
III	7	38	0	33	10	0	—	23	3	69	
IV	8	44	0	36	10	—	—	22	3	71	
V	7	45	0	38	9	0	—	22	3	72	
VI	7	43	0	41	9	—	—	19	4	73	
VII	7	47	0	42	9	—	—	22	4	77	
VIII	4	44	0	38	8	0	—	22	4	72	
IX	5	49	0	44	8	—	—	23	2	77	
X	4	51	0	46	7	—	—	24	4	81	
XI	6	50	0	40	8	—	—	24	3	75	
XII	5	49	0	38	8	—	—	25	6	77	
1960 I	8	50	—	45	9	—	—	23	4	81	
II	9	48	0	46	10	0	—	23	5	84	
III	8	54	—	44	9	0	—	26	5	84	
IV	7	51	0	43	9	0	—	24	5	81	
V	7	47	0	39	8	0	—	24	5	76	
VI	6	49	0	42	8	0	—	25	7	82	
VII	3	52	0	41	9	—	—	24	7	81	
VIII	1	54	0	43	9	—	—	25	6	83	
IX	3	53	0	46	10	—	—	24	5	85	
X	3	51	—	47	11	—	—	24	5	87	

(a) Et bandes à tubes - Compresse bande per tubi

(b) Y compris fer noir - Compresa banda nera

## Produzione di prodotti finiti e terminali

23 A

1.000 t

Produits finis (suite) · Prodotti finiti (seguito)					Certains produits finaux · Alcuni prodotti terminali				Période Periodo
Autres produits · Altri prodotti				Total général Totale generale	Fer blanc et tôles étamées (e) Banda e altre lamiere stagnate	Fer noir utilisé comme tel (e) Banda nera utilizzata come tale	Tôles revêtues (e) (d) Lamiere rivestite	Tôles magnétiques Lamierini magnetici	
Fil machine Vergella	Ronds et carrés pour tubes Tondi e quadri per tubi	Aciers marchands Laminati mercantili	Total (11) à (13) Totale da (11) a (13)						
11	12	13	14	15	16	17	18	19	
223	—	1.024	1.247	2.174				—	1952
172 r	—	812	984	1.913				—	1953
246	—	876	1.122	2.133				—	1954
236	—	952	1.188	2.402				—	1955
217	—	1.017	1.234	2.602				—	1956
216	—	960	1.176	2.589				—	1957
210	—	867	1.077	2.433				—	1958
226	—	1.046	1.272	2.750				—	1959
16	—	74	90	204				—	VII 1958
15	—	68	83	182				—	VIII
18	—	75	93	199				—	IX
20	—	81	101	216				—	X
18	—	78	96	203				—	XI
18	—	81	99	215				—	XII
24	—	88	112	220				—	I 1959
16	—	83	99	203				—	II
18	—	90	108	222				—	III
19	—	92	111	234				—	IV
20	—	81	101	225				—	V
18	—	91	109	232				—	VI
21	—	88	109	240				—	VII
13	—	74	87	207				—	VIII
19	—	86	105	236				—	IX
17	—	93	110	246				—	X
20	—	87	107	238				—	XI
20	—	94	114	245				—	XII
19	—	88	107	246				—	I 1960
19	—	85	104	245				—	II
25	—	97	122	268				—	III
20	—	90	110	249				—	IV
19	—	90	109	239				—	V
17	—	96	113	250				—	VI
19	—	99	118	254				—	VII
22	—	86	108	246				—	VIII
20	—	97	117	258				—	IX
23	—	93	116	257				—	X

(c) Non relaminés dans la Communauté · Non rilaminati nella Comunità

(d) Galvanisées, plombées et autrement revêtues · Zincate, piombate e altrimenti rivestite

(e) Inclus dans la production en Belgique · Inclusi nella produzione del Belgio

Production de produits finis et finaux

A 24

Période Periodo	Produits finis laminés - Prodotti finiti laminati										
	Matériel de voie Materiale per binari	Profilés lourds Profilati pesanti	Produits plats - Prodotti piatti							Coils produits finis (c) Coils prodotti finiti (c)	Total (3) à (9) Totale da (3) a (9)
			Larges plats Larghi piatti	Feuillards laminés à chaud (a) Nastri laminati a caldo (a)	Tôles laminées à chaud (b) Lamiere laminata a caldo (b)		Tôles laminées à froid (b) Lamiere laminata a freddo (b)				
					3 mm et plus da 3 mm e oltre	Moins de 3 mm inferiori a 3 mm	3 mm et plus da 3 mm e oltre	Moins de 3 mm inferiori a 3 mm			
1	2	3	4	5	6	7	8	9	10		
1952	—	12	—	30	229	75	0	0	0	334	
1953	—	0	—	42	287	62	—	92	31	514	
1954	—	—	—	50	277	15	—	227	0	569	
1955	—	—	—	60	286	27	—	337	1	711	
1956	—	—	—	60	280	8	—	344	3	695	
1957	—	—	—	57	305	6	—	388	9	765	
1958	—	—	—	60	331	7	—	469	23	890	
1959	—	0	—	69	375	11	—	519	60	1.034	
1958 VII	—	—	—	4	28	0	—	31	—	63	
VIII	—	—	—	5	21	1	—	32	—	59	
IX	—	—	—	6	32	0	—	42	—	80	
X	—	—	—	6	23	0	—	44	8	81	
XI	—	—	—	4	25	0	—	43	10	82	
XII	—	—	—	6	27	0	—	39	5	77	
1959 I	—	—	—	6	28	1	—	43	3	81	
II	—	—	—	6	29	1	—	39	—	75	
III	—	0	—	6	30	1	—	41	6	84	
IV	—	—	—	6	27	1	—	42	6	82	
V	—	—	—	5	30	1	—	43	4	83	
VI	—	—	—	6	35	2	—	40	1	84	
VII	—	—	—	5	35	1	—	34	—	75	
VIII	—	—	—	5	23	1	—	43	—	72	
IX	—	—	—	6	40	1	—	45	—	92	
X	—	—	—	7	37	1	—	51	18	114	
XI	—	—	—	3	35	1	—	50	14	105	
XII	—	—	—	7	30	1	—	48	7	93	
1960 I	—	—	—	6	31	0	—	54	8	99	
II	—	—	—	7	32	1	—	47	14	101	
III	—	—	—	8	36	3	—	51	0	98	
IV	—	—	—	6	36	2	—	49	13	106	
V	—	—	—	6	39	2	—	49	11	107	
VI	—	—	—	7	38	2	—	51	9	107	
VII	—	—	—	7	27	1	—	33	3	71	
VIII	—	—	—	5	41	2	—	48	6	102	
IX	—	—	—	5	41	1	—	51	8	106	

(a) Et bandes à tubes - Compresa bande per tubi  
 (b) Y compris fer noir - Compresa banda nera

## Produzione di prodotti finiti e terminali

24 A

1.000 t

Produits finis (suite) · Prodotti finiti (seguito)				Certains produits finaux · Alcuni prodotti terminali					Période Periodo
Autres produits · Altri prodotti				Total général Totale generale	Fer blanc et tôles écâmées Banda e altre lamiere stagnate	Fer noir utilisé comme tel Banda nera utilizzata come tale	Tôles revêtues (d) Lamiere rivestite (d)	Tôles magnétiques Lamierini magnetici	
Fil machine Vergella	Ronds et carrés pour tubes Tondi e quadri per tubi	Aciers marchands Laminati mercantili	Total (11) à (13) Totale da (11) a (13)						
11	12	13	14	15	16	17	18	19	
50	—	52	102	448	0	0	—	—	1952
58	—	57	115	629	7	1	—	—	1953
84	—	57	141	710	42	5	—	0	1954
97	—	59	156	867	61	4	—	0	1955
105	—	63	168	863	66	5	—	0	1956
101	—	45	146	911	68	4	—	—	1957
93	—	38	131	1.021	90	4	—	—	1958
116	—	47	163	1.197	136	6	—	—	1959
7	—	3	10	73	9	0	—	—	VII 1958
7	—	2	9	68	7	0	—	—	VIII
8	—	5	13	93	11	0	—	—	IX
10	—	4	14	95	10	0	—	—	X
10	—	4	14	96	10	0	—	—	XI
8	—	3	11	88	8	0	—	—	XII
8	—	4	12	93	11	0	—	—	I 1959
8	—	5	13	88	10	0	—	—	II
10	—	2	12	96	10	0	—	—	III
9	—	2	11	93	11	0	—	—	IV
10	—	6	16	99	11	1	—	—	V
11	—	3	14	98	12	1	—	—	VI
8	—	5	13	88	14	1	—	—	VII
6	—	4	10	82	8	0	—	—	VIII
11	—	4	15	107	12	0	—	—	IX
8	—	5	13	127	12	1	—	—	X
15	—	4	19	124	13	1	—	—	XI
12	—	4	16	109	11	0	—	—	XII
12	—	3	15	114	13	0	—	—	I 1960
13	—	5	18	119	13	0	—	—	II
12	—	4	16	114	14	1	—	—	III
12	—	5	17	123	12	0	—	—	IV
13	—	2	15	122	13	1	—	—	V
14	—	4	18	125	13	0	—	—	VI
14	—	4	18	89	12	0	—	—	VII
9	—	2	11	113	11	0	—	—	VIII
11	—	3	14	120	16	0	—	—	IX

(c) Non relaminés dans la Communauté · Non rilaminati nella Comunità

(d) Galvanisées, plombées et autrement revêtues · Zincate, piombate e altrimenti rivestite

Production de moulages d'acier parachevés (a) par pays  
 Produzione di getti grezzi (finiti) di acciaio (a) per paese

1.000 t

Période Periodo	Allemagne (R.F.) (b) Germania (R.F.) (b)	Sarre	Belgique Belgio	France Francia	Italie Italia	Luxem- bourg Lussem- burgo	Pays-Bas Paesi Bassi	Commu- nauté Comunità
1955	315	12	68	176 (c)	79	3	12	665
1956	350	12	74	178 (c)	80	3	10	707
1957	333	12	77	196 (c)	85	3	10	716
1958	287	12	64	190 (c)	85	3	12	653
1959	284	17	49	209 (c)	79	3	9	650
1958 I	28	1	7	18	8	0	1	63
II	25	1	6	16	7	0	1	56
III	27	1	6	17	7	0	1	59
IV	25	1	6	17	7	0	1	57
V	23	1	5	16	7	0	1	53
VI	22	1	5	16	7	0	1	52
VII	25	1	4	11	8	0	1	50
VIII	22	1	5	11	5	0	1	45
IX	23	1	5	15	7	0	1	52
X	25	1	5	16	8	0	1	56
XI	21	1	4	18	7	0	1	52
XII	21	1	6	19	7	0	1	55
1959 I	23	1	4	18	6	0	1	53
II	22	1	4	16	6	0	1	50
III	22	1	4	17	7	0	1	52
IV	24	1	4	18	7	0	1	55
V	19	1	4	17	6	0	1	48
VI	23	1	4	18	6	0	1	53
VII	24	2	3	17	7	0	1	54
VIII	23	1	4	16	4	0	1	49
IX	25	1	5	17	7	0	1	56
X	26	1	5	19	7	0	1	59
XI	26	1	4	18	7	0	1	57
XII	27	1	5	18	7	0	1	59
1960 I	27		5	19	7	0	1	59
II	28		5	18	8	0	1	60
III	31		6	19	9	0	1	66
IV	28		5	17	9	0	1	60
V	31		6	18	9	0	1	65
VI	27		6	17	9	0	1	60
VII	30		4	16	9	0	1	60
VIII	30		6		6	0		
IX						0		

(a) Fonderies d'acier intégrées et indépendantes • Fonderie di acciaio integrate e indipendenti

(b) A partir de janvier 1960 y compris la Sarre • Da gennaio 1960 inclusa la Sarre

(c) En partie estimée • In parte valutati



Production d'aciers fins et spéciaux par pays  
(lingots et moulages)

Produzione di acciai fini e speciali per paesi  
(lingotti e getti)

1.000 t

Période Periodo	Allemagne (R.F.) (a) Germania (R.F.) (a)	Benelux	France (b) Francia (b)	Italie Italia	Total Com- munauté Totale Comunità	Allemagne (R.F.) (a) Germania (R.F.) (a)	Benelux	France (b) Francia (b)	Italie Italia	Total Com- munauté Totale Comunità
	A) Lingots d'aciers fins au carbone (d) A) Lingotti di acciaio fino al carbonio (d)					C) Aciers alliés liquides pour moulage (c) C) Acciai legati spillati per getto (c)				
1952	447,7	76,8	741,0	306,0	1.571,5	49,0(e)	7,9	29,0	10,0	95,9
1953	388,1	54,8	470,0	298,0	1.210,9	48,0(e)	7,5	24,0	10,0	89,5
1954	376,5	69,8	492,0	380,0	1.318,3	53,0(e)	8,6	24,0	12,0	97,6
1955	469,8	104,4	637,1	498,0	1.709,3	66,8	4,7	26,0	15,9	113,4
1956	626,0	125,6	646,0	514,8	1.912,4	83,9	4,5	27,5	17,4	133,3
1957	648,9	109,9	706,9	570,6	2.036,3	81,1	5,2	30,0	18,4	134,6
1958	488,0	52,6	677,1	608,5	1.826,2	76,8	6,0	32,8	20,1	135,7
1959	550,1	67,2	495,8	773,8	1.886,9	80,5	4,6	26,8	18,9	130,8
1959 X	63,9	6,8	57,6	77,1	205,4	7,3	0,5	2,4	1,8	12,0
XI	52,9	6,8	56,3	87,4	203,4	7,6	0,3	2,3	1,8	12,0
XII	53,1	6,1	52,3	77,2	188,7	7,9	0,3	2,6	1,6	12,4
1960 I	54,2	4,1	56,7	48,7	163,7	8,1	0,5	2,1	1,4	12,1
II	59,8	5,9	53,5	50,4	169,6	7,9	0,3	2,4	1,6	12,2
III	65,1	7,3	62,5	45,1	180,0	9,1	0,3	2,5	1,4	13,3
IV	53,9	6,6	57,7	42,8	161,0	7,4	0,4	2,0	2,0	11,8
V	66,0	9,1	55,6	53,0	183,7	8,1	0,5	2,2	2,1	12,9
VI	63,0	7,2	53,2	49,4	172,8	7,9	0,4	2,0	2,1	12,4
VII	75,6	7,3	46,4	56,2	185,5	8,6	0,4	1,9	2,3	13,2
VIII	73,7	7,4	35,0	35,7	151,8	8,7	0,5	1,0	1,8	12,0
IX										
	B) Lingots d'aciers spéciaux alliés B) Lingotti di acciaio speciale legato					D) Aciers fins et spéciaux (Total A + B + C) (d) D) Acciai fini e speciali (Totale A + B + C) (d)				
1952	776,4	41,4	599,0	214,0	1.630,8	1.273,1	126,1	1.369,0	530,0	3.298,2
1953	663,1	31,6	475,0	222,0	1.391,7	1.099,2	93,9	969,0	530,0	2.692,1
1954	871,2	28,3	566,0	238,0	1.703,5	1.300,7	106,7	1.082,0	630,0	3.119,4
1955	1.218,9	59,6	633,4	324,0	2.235,9	1.755,1	168,2	1.296,4	837,8	4.057,5
1956	1.337,6	71,8	726,5	350,2	2.486,1	2.047,5	201,9	1.400,0	882,4	4.531,8
1957	1.174,8	67,6	757,6	416,9	2.416,9	1.904,8	182,7	1.494,5	1.005,9	4.587,8
1958	1.257,2	51,0	743,5	483,3	2.535,0	1.822,0	109,6	1.453,4	1.111,9	4.496,9
1959	1.521,7	60,9	714,0	500,5	2.797,1	2.152,3	132,7	1.236,6	1.293,2	4.814,8
1959 X	148,9	7,2	69,3	47,7	273,1	220,1	14,5	129,3	126,6	490,5
XI	144,4	8,8	62,9	49,1	265,2	204,9	15,9	121,5	138,3	480,6
XII	130,8	8,0	68,3	44,6	251,7	191,8	14,4	123,2	123,4	452,8
1960 I	147,1	6,0	67,2	48,5	268,8	209,4	10,6	126,0	98,6	444,6
II	160,0	8,4	69,6	58,3	296,3	227,7	14,6	125,5	110,3	478,1
III	175,5	9,0	75,4	64,1	324,0	249,7	16,6	140,4	110,6	517,3
IV	149,9	8,5	70,0	57,3	285,7	211,2	15,5	129,7	102,1	458,5
V	173,4	8,7	76,2	61,2	319,5	247,5	18,3	134,0	116,3	516,1
VI	153,8	10,3	73,8	63,2	301,1	224,7	17,9	129,0	114,7	486,3
VII	178,5	5,0	62,9	68,2	314,6	262,7	12,7	111,2	126,7	513,3
VIII	190,2	8,8	39,3	50,1	288,4	272,6	16,7	75,3	87,6	452,2
IX										

(a) Y compris la Sarre à partir du 1er juillet 1959 - Compresa la Sarre dal 10 luglio 1959

(b) Y compris la Sarre jusqu'au 30 juin 1959 - Compresa la Sarre fino al 30 giugno 1959

(c) Sans la production des fonderies d'acier indépendantes - Non compresa la produzione delle fonderie d'acciaio indipendenti

(d) Col. «Italie» et «Total Communauté»: Chiffres rectifiés à partir de janvier 1960. Les chiffres de ces colonnes ne sont donc plus actuellement comparables avec les données précédentes.

Col. „Italia” e „Totale Comunità”: Cifre rettificata da Gennaio 1960. Le cifre di queste colonne non sono più paragonabili con i dati precedenti.

(e) Estimation - Valutazione

Production d'aciers spéciaux alliés dans la Communauté (a) et les principaux pays tiers  
(lingots et moulages)

Produzione di acciai speciali legati nella Comunità (a) ei principali paesi terzi  
(lingotti e getti)

1.000 t

Période Periodo	Communauté Comunità	Etats-Unis Stati Uniti	Royaume-Uni Regno Unito	Suède (b) Svezia (b)	Autriche Austria	Japon (c) Giappone (c)	
Production totale - Produzione totale							
1952	1.726,7	8.286,9	1.153,3	.	298,9	361,1	
1953	1.481,2	9.369,6	1.083,0	.	276,7	488,5	
1954	1.801,1	6.525,4	1.070,9	401,4	342,2	470,4	
1955	2.348,2	9.670,8	1.238,4	487,6	376,0	510,4	
1956	2.619,4	9.417,6	1.310,3	535,8	387,0	792,0	
1957	2.551,5	8.073,0	1.333,0	462,9	402,0	1.001,6	
1958	2.670,7	6.007,7	1.178,2	412,6	332,8	811,2	
1959	2.927,6	8.059,1	1.361,0	570,3	358,0	1.323,2	
1958	IV	232,4	357,4	120,4*)	} 101,5	} 77,8	65,6
	V	238,2	413,7	88,6			59,2
	VI	241,8	423,1	94,9	} 83,3	} 89,0	65,6
	VII	233,8	386,5	81,6			68,8
	VIII	172,5	482,5	56,2	} 114,7	} 81,5	68,8
	IX	206,6	544,8	78,0			72,0
	X	227,6	690,0	105,4*)	} 160,8	} 100,0	76,8
	XI	205,3	640,3	82,6			81,6
	XII	194,2	647,9	96,6*)			75,2
1959	I	229,5	750,2	95,6	} 142,6	} 169,7	81,6
	II	220,6	826,2	97,0			89,6
	III	230,7	981,5	118,8*)	} 146,6	} 88,3	97,6
	IV	242,5	952,5	106,8			100,8
	V	220,4	974,0	98,5	} 120,3	} 100,0	107,2
	VI	242,9	843,5	139,8*)			112,0
	VII	231,0	400,3	78,3	} 160,8	} 100,0	112,0
	VIII	219,6	482,4	76,2			116,8
	IX	263,8	544,7	151,8*)	} 158,9	} 113,8	116,8
	X	285,1	690,0	127,2			118,4
	XI	277,2	640,3	126,2	} 181,8r	} 113,8	131,2
	XII	264,1	1.090,4	141,1*)			139,2
1960	I	208,9	1.113,1	126,7	} 167,8	} 113,8	140,8
	II	308,5	965,4	133,3			153,6
	III	337,3	884,8	171,2*)	} 158,9	} 113,8	158,4
	IV	297,5	668,6	125,3			150,4
	V	332,4	564,7	135,8	} 167,8	} 113,8	148,8
	VI	313,5	489,7	160,0*)			145,6
	VII	327,8	420,7	94,6	} 158,9	} 113,8	152,0
	VIII	300,4	534,5	127,8*)			
	IX		506,2				

(a) Les définitions ne sont pas exactement comparables entre pays (ex.: pour les pays anglo-saxons il s'agit de tous les aciers alliés); d'autre part pour l'Autriche les aciers fins au carbone sont inclus alors qu'il ne le sont pas pour les autres pays

Le definizioni non sono esattamente paragonabili fra paesi (es.: per i paesi anglosassoni trattasi di tutti gli acciai legati); d'altronde per l'Austria gli acciai fini al carbonio sono inclusi allorchè non lo sono per gli altri paesi

(b) Jusqu'à 1956 l'acier liquide pour moulage inclus dans ces chiffres a été estimé  
Fino al 1956 l'acciaio spillato per getti incluso in queste cifre è stato stimato

(c) La production d'aciers spéciaux en équivalent d'acier brut a été estimée en multipliant par le coefficient 1,6 la production de produits laminés en aciers spéciaux

La produzione di acciai speciali in equivalente di acciaio grezzo è stata stimata moltiplicando per il coefficiente 1,6 la produzione di prodotti laminati in acciaio speciale

\*) Mois de cinq semaines - Mese di cinque settimane

Production des sous-produits des hauts fourneaux et des aciéries de la Communauté  
 Produzione dei sotto-prodotti degli alti forni e delle acciaierie della Comunità

1.000 t

Période Periodo	Poussières de gueulard · Polveri d'alto forno		Laitier de hauts fourneaux Loppe d'alto forno	Scories brutes Thomas Scorie grezze Thomas
	Tonnages réels Quantità	Fer contenu Contenuto in ferro		
1954	4.199	1.517	25.779	5.372
1955	5.848	2.177	31.850	6.490
1956	6.468	2.394	34.482	6.857
1957	6.995	2.545	36.033	7.007
1958	6.318	2.307	34.326	6.804
1959	6.406	2.376 r		7.369
1958 I	592	216	3.135	614
II	537	198	2.803	552
III	611	223	3.060	609
IV	568	210	2.915	565
V	537	197	2.880	559
VI	518	189	2.809	547
VII	506	186	2.829	564
VIII	474	172	2.683	536
IX	480	173	2.781	566
X	504	183	2.944	599
XI	492	179	2.766	543
XII	499	181	2.721	550
1959 I	496	184	2.782	566
II	459	171	2.579	529
III	517	190	2.854	569
IV	516	190	2.983	619
V	502	185	2.900	582
VI	541	200	3.054	638
VII	549	202	3.065	636
VIII	528	193	2.983	591
IX	568	212	3.110	657
X	590	221	3.288	706
XI	566	213	3.146	633
XII	575	216	3.202	643
1960 I	572	215	3.309	661
II	563	222	3.239	658
III	611	229	3.503	717
IV	555	208	3.207	656
V	584	217	3.433	678
VI	543	201	3.274	653
VII				677
VIII				683



Nombre de hauts fourneaux et de fours électriques à fonte existants et en activité par pays  
Numero di alti forni e di forni elettrici per ghisa esistenti e in attività per paese

29 A

Période Periodo Fin de trimestre Fine trimestre	Hauts fourneaux · Alti forni						Fours électriques à fonte Forni elettrici per ghisa	Total Communauté Totale Comunità	
	Allemagne (R.F.) (a)	Sarre	Belgique Belgio	France Francia	Italie Italia	Luxembourg Lussemburgo			Pays-Bas Paesi Bassi
<b>Existants · Esistenti</b>									
1954 4e trim.	121	30	53	151	11	31	3	400	66
1955 4e trim.	122	30	52	148	11	31	3	397	65
1956 4e trim.	123	30	53	149	11	31	3	400	68
1957 4e trim.	125	30	53	146	11	31	3	399	65
1958 4e trim.	122	30	56	147	11	32	4	402	61
1959 1er trim.	122	30	56	147	11	32	4	402	57
2e trim.	124	30	56	148	11	32	4	405	57
3e trim.	124	29	56	148	11	32	4	404	56
4e trim.	125	29	57	148	11	32	4	406	55
1960 1er trim.	156		57	148	12	32	4	409	58
2e trim.	156		57	148	13	32	4	410	55
3e trim.	156		57	147	12	32	4	408	55
<b>Dont en activité · Di cui in attività</b>									
1954 4e trim.	92	24	47	108	7	26	3	307	23
1955 4e trim.	106	26	51	121	8	27	3	342	18
1956 4e trim.	111	26	50	124	9	29	3	352	16
1957 4e trim.	111	26	51	124	9	28	3	352	16
1958 4e trim.	93	25	49	113	9	28	3	320	10
1959 1er trim.	96	27	49	113	9	28	3	325	15
2e trim.	103	27	47	111	8	28	3	327	32
3e trim.	104	26	47	114	9	28	4	332	19
4e trim.	106	25	50	120	9	30	4	344	13
1960 1er trim.	137		52	121	10	30	4	354	23
2e trim.	141		52	118	10	30	4	355	35
3e trim.	137		51	115	10	30	4	347	29

(a) A partir du 1er trimestre 1960 y compris la Sarre · Dal 1° trimestre 1960 inclusa la Sarre

Nombre d'appareils existants et en activité dans les aciéries par pays  
Numero di forni esistenti in attività nelle acciaierie per paese

30 A

Période Periodo Fin de trim. Fine trim.	Allemagne (R.F.) Germania (R.F.) (a)	Sarre	Belgique Belgio	France Francia	Italie Italia	Luxembourg Lussemburgo	Pays-Bas Paesi Bassi	Communauté Comunità
<b>Convertisseurs Thomas - Convertitori Thomas</b>								
<b>1. Existants - Esistenti</b>								
1954 4e trim.	66	20	52	101	4	25	—	268
1955 4e trim.	67	20	53	101	4	25	—	270
1956 4e trim.	68	19	53	102	4	25	—	271
1957 4e trim.	70	20	54	102	4	25	—	275
1958 4e trim.	71	21	56	104	4	28	—	284
1959 2e trim.	75	21	55	105	4	25	—	285
3e trim.	75	21	55	105	4	25	—	285
4e trim.	73	21	56	105	4	25	—	284
1960 1er trim.	89		54	104	4	25	—	276
2e trim.	90		54	104	4	25	—	277
3e trim.	89		54	103	4	25	—	275
<b>2. En activité - In attività</b>								
1954 4e trim.	52	18	48	95	1	24	—	238
1955 4e trim.	51	17	51	95	1	25	—	240
1956 4e trim.	55	17	50	97	1	24	—	244
1957 4e trim.	59	17	52	98	1	24	—	251
1958 4e trim.	58	18	52	95	1	28	—	252
1959 2e trim.	60	18	52	101	1	24	—	256
3e trim.	61	18	53	99	1	24	—	256
4e trim.	57	18	53	102	1	24	—	255
1960 1er trim.	72		50	..	1	24	—	..
2e trim.	77		51	..	1	24	—	..
3e trim.	77		51	..	1	24	—	..
<b>Fours Martin - Forni Martin</b>								
<b>1. Existants - Esistenti</b>								
1954 4e trim.	202	15	25	124	75	—	10	451
1955 4e trim.	203	15	27	122	72	—	10	449
1956 4e trim.	205	15	26	125	74	—	11	456
1957 4e trim.	214	15	26	124	75	—	11	465
1958 4e trim.	214	15	26	111	74	—	11	451
1959 2e trim.	211	15	26	110	66	—	11	439
3e trim.	211	15	26	108	66	—	11	437
4e trim.	209	15	26	108	66	—	11	435
1960 1er trim.	224		24	100	66	—	11	425
2e trim.	224		24	100	66	—	11	425
3e trim.	225		24	100	66	—	11	425

Dont  
(b)  
Di cui

	166	12	17	71	2. En activité - In attività	8	324	2
1954 4e trim.	166	12	17	71	50	8	324	2
1955 4e trim.	166	13	23	85	55	7	349	1
1956 4e trim.	170	13	21	89	54	10	357	—
1957 4e trim.	170	14	18	81	54	8	345	—
1958 4e trim.	126	12	12	66	43	7	266	—
1959 2e trim.	160	13	17	74	45	7	316	1
3e trim.	162	14	16	75	47	7	321	—
4e trim.	161	13	16	76	50	9	325	—
1960 1er trim.	188	15	15	81	55	8	347	—
2e trim.	182	17	17	78	49	7	333	—
3e trim.	187	17	17	77	—	7	—	—

	123	5	22	126	182	3	468	Dont (c) Di cui
1954 4e trim.	123	5	22	126	182	3	468	127
1955 4e trim.	132	5	26	126	176	3	475	129
1956 4e trim.	146	5	30	131	189	5	513	138
1957 4e trim.	156	5	30	128	201	5	533	141
1958 4e trim.	158	5	30	118	203	5	527	143
1959 2e trim.	160	5	31	122	189	5	520	145
3e trim.	160	5	30	122	192	5	522	145
4e trim.	160	5	30	121	189	5	518	146
1960 1er trim.	167	5	30	117	187	5	514	148
2e trim.	166	—	29	119	188	5	515	146
3e trim.	167	—	30	120	—	5	—	—
1954 4e trim.	114	4	18	85	128	3	359	100
1955 4e trim.	124	3	22	97	126	3	382	104
1956 4e trim.	133	3	17	95	136	5	396	103
1957 4e trim.	133	5	19	94	137	5	400	105
1958 4e trim.	132	3	17	95	129	5	389	107
1959 2e trim.	143	4	17	97	132	5	406	109
3e trim.	139	4	20	98	137	5	411	111
4e trim.	140	3	19	96	131	5	402	111
1960 1er trim.	149	—	18	95	132	5	407	114
2e trim.	152	—	18	102	142	5	427	115
3e trim.	150	—	20	102	—	5	—	—

(a) A partir du 1er trimestre 1960 y compris la Sarre - Dal 1° trimestre 1960 inclusa la Sarre

(b) Acides - Acidi

(c) A induction - A induzione





**Main-d'œuvre occupée**



*Mano d'opera occupata*



Main-d'œuvre employée par service dans la Communauté  
 Personale occupata nell'industria siderurgica della Comunità ripartito per categorie

Personnel ayant une activité sidérurgique (au sens du Traité) Personale con un'attività siderurgica (ai sensi del Trattato)	1954 31. 12.	1955 30. 9.	1956 31. 12.	1957 31. 12.	1958 31. 12.	1959 31. 12.	1960 30. 6.
<b>A) Ouvriers - Operai (a)</b>							
Cokeries sidérurgiques Cokerie siderurgiche	7.067	7.261	7.648	7.497	7.368	7.503	7.792
Hauts fourneaux (b)	28.899	31.270	33.190	34.027	31.997	32.638	34.062
Autres (b)	16.086	16.805	17.961	18.415	17.586	18.079	18.383
Thomas - Thomas	26.962	28.765	31.133	32.252	25.878	28.261	29.152
Martin - Martin	11.480	12.605	13.590	13.501	12.324	12.632	13.866
Électriques - Eletttriche	737	647	389	553	952	842	968
Autres - Altre	55.265	58.822	63.073	64.721	56.740	59.814	62.369
Total - Totale	122.158	126.108	128.349	125.241	114.978	120.306	125.171
Laminaires A chaud - A caldo	7.477	10.908	10.902	10.230	10.385	11.523	12.026
A froid (c) - A freddo (c)	129.635	137.016	139.251	135.471	125.363	131.829	137.197
Laminatoi	4.897	5.790	5.708	4.766	4.843	5.281	5.361
Étamage, galvanisation, plombage Stagnatura, zincatura, piombatura	175.765	179.063	188.526	191.679 r	185.241	182.059	191.599
Services auxiliaires et annexes autonomes Servizi ausiliari e annessi autonomi	5.383	6.338	6.938	7.050 r	5.906	9.806	6.476
Ouvriers de l'administration Operai dell'amministrazione	406.911	425.560	444.334	445.211	417.458	428.930	444.856
Total général ouvriers Totale generale operai	8.007	8.038	8.111	7.618	7.117	7.369	7.575
Dont femmes - Di cui donne							
<b>B) Apprentis-Totals   Apprendisti-Totale (iscritti)</b>	10.170	10.379	9.819	10.481	10.617	10.151	11.152
<b>C) Employés-Totals   Impiegati-Totale (iscritti)</b>	62.992	64.355	68.413	72.518	73.862	75.398	77.232
Dont femmes - Di cui donne	7.896	7.943	8.653	9.209	9.563	10.202	10.065
<b>Total - Totale - A + B + C</b>	480.073	500.294	522.566				

(a) Personnel inscrit au dernier jour du trimestre jusqu'à décembre 1956. Depuis: nombre moyen d'ouvriers présents au cours du dernier mois du trimestre  
 Personale iscritto all'ultimo giorno del trimestre fino a dicembre 1956. Dopo tale data: numero medio di operai presenti nel corso dell'ultimo mese del trimestre

(b) Y compris fours électriques à fonte et la préparation du minéral - Ivì compresi forni elettrici per ghisa e la preparazione del minerale

(c) Producteurs des produits du Traité - Produttori di prodotti del Trattato

(r) Données rectifiées corrigéant une erreur matérielle qui s'est introduite dans le Bulletin No 1 - 1960  
 Dati rettificati a seguito di un errore materiale riscontrato nel Bollettino No 1 - 1960

Évolution de l'emploi (ouvriers) dans l'industrie sidérurgique de la Communauté (a)  
 Sviluppo dell'impiego (operai) nell'industria siderurgica della Comunità (a)

Période Periodo	Usines sidérurgiques au sens du Traité Stabilimenti siderurgici ai sensi del Trattato			
	Ouvriers occupés en fin de mois (b) Operai occupati alla fine del mese	Mouvement de main-d'œuvre • Movimenti della mano d'opera		
		Arrivées (c) Arrivi	Départs (c) Partenze	Licenciements (d) Licenziamenti
1955 XII	426.968	4.668	4.752	751
1956 XII	442.954	4.612	4.986	1.020
1957 XII	463.701	4.417	4.635	718
1958 I	463.732	6.143	6.112	880
II	463.611	5.234	5.355	1.033
III	462.993	5.160	5.778	884
IV	461.717	4.740	6.016	906
V	459.763	3.668	5.622	1.005
VI	458.165	3.149	4.747	1.002
VII	456.000	3.960	6.125	1.657
VIII	454.851	4.525	5.674	1.178
IX	453.280	4.553	6.124	1.622
X	450.890	3.986	6.376	2.053
XI	449.509	2.926	4.307	1.075
XII	448.663	2.946	3.792	545
1959 I	446.268	2.893	5.288	1.219
II	444.905	3.018	4.381	899
III	444.999	4.909	4.815	677
IV	448.587	8.520	4.932	660
V	450.589	6.429	4.427	524
VI	452.610	6.756	4.735	694
VII	455.124	7.392	4.878	583
VIII	457.962	7.577	4.739	593
IX	460.019	7.597	5.540	772
X	461.583	6.685	5.121	766
XI	463.837	6.004	3.750	540
XII	464.467	4.802	4.172	627
1960 I	466.444	7.300	5.323	564
II	468.687	7.023	4.780	534
III	471.272	8.333	5.748	719
IV	472.912	7.989	6.349	733
V	474.468	6.810	5.264	820
VI	475.464	6.200	5.204	527
VII	477.471	7.481	5.474	593
VIII				

(a) Ouvriers inscrits à la fin du mois Operai iscritti alla fine del mese

(b) Ouvriers liés aux entreprises par un contrat de travail prévoyant une rémunération horaire ou journalière (poste). Pour la Belgique, en 1955 et 1956, les ouvriers occupés sont ceux figurant sur les listes de paye, ce qui ne permet pas de faire concorder exactement le nombre des ouvriers occupés et ceux des arrivées et des départs

Operai legati alle imprese da un contratto di lavoro la cui retribuzione è fatta su base oraria o giornaliera. Per il Belgio, ne 1955 e 1956, s'intendono operai occupati quelli figuranti nelle liste di paga; ciò non permette di far concordare il numero degli operai occupati con quello degli arrivi e delle partenze

(c) Y compris les mouvements de main-d'œuvre entre usines de la même société

Ivi compresi i movimenti della mano d'opera fra stabilimenti della stessa società

(d) Départs par licenciement des sociétés sidérurgiques • Partenze per licenziamento dalle società siderurgiche

## Nombre d'ouvriers employés dans l'industrie sidérurgique (a) (b)

## Numero di operai impiegati nell'industria siderurgica (a) (b)

Période Periodo	Allemagne (R.F.) (c) Germania (R.F.) (c)	Sarre r	Belgique Belgio	France Francia	Italie Italia	Luxem- bourg Lussem- burgo	Pays-Bas Paesi Bassi	Commu- nauté (d) Comunità (d)
1954 XII	143.681	25.577	47.006	118.102	51.857	16.962	6.716	409.901
1955 XII	152.518	24.805	49.507	122.355	53.302	17.497	6.984	426.968
1956 XII	158.387	25.633	52.114(e)	125.942	55.363	18.265	7.250	442.954
1957 X	174.982	26.191	52.905	127.906	55.370	18.741	7.511	463.606
XI	175.404	26.289	52.773	128.144	54.995	18.775	7.539	463.919
XII	175.682	26.215	52.538	127.963	54.929	18.787	7.587	463.701
1958 I	176.039	26.095	52.506	128.093	54.500	18.791	7.708	463.732
II	176.462	26.118	52.303	128.254	54.004	18.757	7.713	463.611
III	176.024	26.266	52.154	128.293	53.743	18.743	7.770	462.993
IV	175.825	26.223	51.828	127.687	53.617	18.738	7.799	461.717
V	174.732	26.217	51.458	127.221	53.797	18.594	7.744	459.763
VI	173.842	26.238	51.337	126.890	53.531	18.551	7.776	458.165
VII	172.570	26.235	51.363	126.809	52.674	18.537	7.812	456.000
VIII	171.724	26.258	51.410	126.674	52.361	18.527	7.897	454.851
IX	169.836	26.346	51.459	126.713	52.310	18.698	7.918	453.280
X	167.921	26.326	51.427	126.778	51.754	18.744	7.940	450.890
XI	167.176	26.402	51.340	126.530	51.303	18.790	7.968	449.509
XII	166.647	26.413	51.341	126.360	51.083	18.855	7.964	448.663
1959 I	165.893	26.522	51.278	125.407	50.369	18.835	7.964	446.268
II	165.076	26.702	51.120	124.925	50.241	18.874	7.967	444.905
III	165.421	26.817	51.314	124.415	50.165	18.891	7.976	444.999
IV	168.017	27.098	51.483	124.620	50.412	18.928	8.029	448.587
V	169.515	27.152	51.598	124.584	50.535	18.976	8.229	450.589
VI	170.936	27.255	52.020	124.720	50.360	19.000	8.319	452.610
VII	172.480	27.617	52.265	124.947	50.305	19.094	8.416	455.124
VIII	173.694	27.929	52.803	125.540	50.373	19.114	8.509	457.962
IX	174.265	28.007	52.970	126.342	50.411	19.170	8.854	460.019
X	174.830	28.087	53.083	127.102	50.429	19.199	8.853	461.583
XI	175.722	28.601	53.109	127.656	50.584	19.220	8.945	463.837
XII	175.884	28.524	53.258	127.742	50.776	19.292	8.991	464.467
1960 I	206.143		53.407	127.748	50.809	19.301	9.036	466.444
II	207.932		53.493	127.752	51.155	19.303	9.052	468.687
III	209.180		53.525	128.222	51.995	19.280	9.070	471.272
IV	210.110		53.629	128.497	52.361	19.241	9.074	472.912
V	210.689		53.805	128.992r	52.632	19.237	9.113	474.468
VI	211.342		54.026	129.032r	52.730r	19.233	9.101	475.464
VII	212.521		54.144	129.633	52.773	19.250	9.150	477.471
VIII	214.486		54.439	130.264	52.863	19.267		
IX	215.118		54.525			19.388		

(a) Au sens du Traité · Ai sensi del Trattato

(b) Ouvriers inscrits à la fin du mois · Operai iscritti alla fine del mese

(c) A partir de janvier 1960 y compris la Sarre · Da gennaio 1960 inclusa la Sarre

(d) Totaux supérieurs à ceux du tableau 31 car incluent quelques petites usines italiennes de plus  
Totali superiori a quelli della tavola 31 perchè comprendenti qualche piccolo stabilimento italiano in più(e) Depuis décembre 1956: ouvriers inscrits, avant ouvriers figurant sur les bordereaux de salaires  
Da dicembre 1956, operai iscritti, prima di tale data operai figuranti sulla lista di paga

Salaire horaire dans l'industrie sidérurgique au sens du Traité  
(salaire direct moyen en monnaie nationale) (a)

Salario orario medio nell'industria siderurgica ai sensi del Trattato  
(salario diretto medio in moneta nazionale) (a)

Période Periodo	Allemagne (R. F.) (b)	Sarre	Belgique	France	Italie	Luxembourg	Pays-Bas
	Germania (R. F.) (b)		Belgio	Francia	Italia	Lussemburgo	Paesi Bassi
	DM	Fr./DM (c)	Frb.	Fr./NF (d)	Lire	Frb.	Fl.
1954 I	2,08	169,79	30,92	156,32	243,03	32,29	1,57
IV	2,11	170,83	30,89	155,82	239,50	32,77	1,59
VII	2,11	166,86	31,55	160,60	248,21	33,80	1,61
X	2,23	172,04	31,55	166,47	250,42	34,56	1,72
1955 I	2,28	182,98	32,47	169,56	255,47	34,91	1,75
IV	2,35	193,31	32,26	174,14	257,09	35,00	1,74
VII	2,31	195,74	33,20	179,61	253,66	36,69	1,78
X	2,35	212,80	32,90	194,08	258,79	37,34	1,79
1956 I	2,50	208,22	33,57	195,97	260,50	37,67	1,83
IV	2,54	212,51	34,15 (e)	199,92	272,45	39,75 (e)	1,88
VII	2,54	227,21	35,46 (e)	202,19	277,46	41,46 (e)	1,89
X	2,53	226,68	34,68 (e)	200,37	279,39	41,17 (e)	1,88
1957 I	2,65	226,26	38,09	201,55	284,25	..	2,09
III	2,70	237,73	38,28	207,13	283,87	43,64 (f)	2,00
VI	3,00	249,31	38,54	218,39	290,83	43,20	2,07
IX	2,91	252,46	38,70	219,85	286,66	46,16	2,14
XII	3,00	279,07	40,03	233,79	291,87	45,38	2,15
1958 III	2,96	276,15	39,85	245,71	295,59	47,34	2,14
VI	3,09	291,80	39,07	248,21	298,83	46,51	2,14
IX	2,98	285,24	39,68	245,86	301,01	47,42	2,18
XII	3,05	284,41	40,18	246,12	305,77	44,57	2,15
1959 III	3,16	297,19	40,38	252,56	307,28	47,61	2,16
VI	3,17	319,45	40,66	251,12	309,26	47,20	2,17
IX	3,21	3,02	41,59	253,41	308,57	48,70	2,32
XII	3,33	3,23	42,85	271,30	326,67	47,22	2,33
1960 III	3,28	3,22	42,74	2,71	327,29	49,67	2,50
IV	3,48	3,51	43,18	2,83	336,18	49,78	2,49
IX			43,56	2,90		50,17	

(a) Salaire brut directement lié au travail effectif des ouvriers · Salario lordo direttamente dipendente dal lavoro effettuato dagli operai

(b) De 1953 à 1959 non compris la Sarre, à partir de 1960 y compris la Sarre  
Dal 1953 al 1959 la Sarre è esclusa, mentre è compresa a partire dal 1960

(c) A partir du mois de septembre 1959 en DM · Dal mese di settembre 1959 in DM

(d) A partir de 1960 en NF · A partire dal 1960 in NF

(e) L'incidence de la réduction de la durée du travail, avec paiements compensatoires, intervenue en Belgique le 1-2-1956 et au Luxembourg le 1-4-1956 ne se reflète pas dans le salaire belge, les entreprises belges n'ayant pas, contrairement au Luxembourg, compris, en 1956, ces paiements dans le salaire direct

L'incidenza della riduzione della durata del lavoro, con pagamenti compensativi, adottata nel Belgio a partire dal 1°/2/1956 e nel Lussemburgo dal 1°/4/1956 non si riflette nei salari belgi, in quanto le imprese belghe, contrariamente a quelle lussemburghesi, non hanno incorporato, nel 1956, tali pagamenti nel salario diretto

(f) Mois d'Avril 1957 · Mese di Aprile 1957

**Commandes et livraisons**



*Ordinazioni e consegna*





Indices des commandes nouvelles et des livraisons de fonte et d'acier (aciers spéciaux non compris)  
 Indici delle nuove ordinazioni e delle consegne di ghisa e di acciaio (non compresi gli acciai speciali)

Moyenne 1955—1956 = 100 (b)

Media 1955—1956 = 100 (b)

Période Periodo	Commandes nouvelles · Nuove ordinazioni			Livraisons · Consegne		
	Communauté	Pays tiers	Total	Communauté	Pays tiers	Total
	Comunità	Paesi terzi	Totale	Comunità	Paesi terzi	Totale
Acier · Acciaio (a)						
1954	91	83	89	80	73	78
1955	100	85	97	97	89	96
1956	100	115	103	103	111	104
1957	102	82	98	108	110	109
1958	87	107	91	102	121	106
1959	118	138	122	110	136	116
1959 V	119	121	119	101	129	106
VI	128	133	129	115	138	120
VII	132	131	132	114	127	117
VIII	107	114	108	104	124	108
IX	117	116	117	120	137	124
X	136	163	142	129	151	133
XI	128	147	132	120	146	125
XII	136	124	133	121	158	129
1960 I	129	113	125	121	133	123
II	133	104	127	128	146	132
III	146	99	136	141	148	142
IV	137	117	133	129	130	129
V	131	114	128	135	128	134
VI	122	116	121	131	122	129
VII	133	125	132	133	118	130
VIII	121	99	116	124	121	124
Fonte · Ghisa						
1954	71	69	70	72	76	72
1955	96	109	97	96	109	98
1956	104	91	103	104	91	102
1957	100	57	96	104	81	102
1958	75	44	72	80	51	77
1959	79	83	80	81	69	80
1959 V	61	49	60	76	61	75
VI	83	86	84	86	71	85
VII	77	107	80	79	96	80
VIII	63	67	63	71	86	72
IX	93	72	91	86	89	87
X	91	35	86	86	78	85
XI	80	119	84	88	53	85
XII	87	119	90	91	41	87
1960 I	91	35	86	92	104	93
II	91	53	88	95	53	91
III	112	107	111	97	119	99
IV	64	102	68	83	96	84
V	107	109	107	89	86	88
VI	86	33	81	85	116	88
VII	72	88	74	85	86	85
VIII	70	63	70	77	94	79

(a) Livraisons de produits finis et finaux ainsi que de lingots et demi-produits (excepté pour relaminage dans la Communauté)  
 Consegne di prodotti finiti e terminali come di lingotti e semi-prodotti (eccetto che per rilaminazione nella Comunità)

(b) Période au cours de laquelle les commandes et les livraisons atteignaient en tonnage, à peu près le même niveau  
 Periodo durante il quale le ordinazioni e le consegne hanno raggiunto in tonnellaggio, circa lo stesso livello

Évolution des livraisons de fonte des usines par qualités dans la Communauté et les pays tiers (a)  
 Evoluzione delle consegne di ghisa degli stabilimenti per qualità nella Comunità e nei paesi terzi (a)

1.000 t

Période Periodo	Fonte d'affinage Ghisa da affinazione	Fonte de moulage Ghisa da fonderia	Spiegel Ghisa manganesifera	Ferro- manganèse carburé Ferromanganesi carburato	Autres fontes Altre ghise	Total Totale	Total général Communauté + pays tiers Totale generale Comunità + paesi terzi
Dans la Communauté · Nei paesi della Comunità							
1954	799	1.709	179	203	791	3.681	
1955	1.454	2.065	201	260	966	4.946	
1956	1.665	2.096	251	300	999	5.311	
1957	1.689	2.032	259	328	1.046	5.354	
1958	1.115	2.000	207	269	486	4.077	
1959	1.310	1.937	207	291	421	4.166	
1959 VII	112	147	14	23	40	336	
VIII	108	122	16	25	31	302	
IX	123	166	18	25	37	369	
X	124	162	15	26	41	368	
XI	119	171	18	25	44	377	
XII	125	175	16	29	43	388	
1960 I	128	176	20	25	46	395	
II	138	181	18	27	41	405	
III	147	177	18	26	46	414	
IV	127	151	16	23	38	355	
V	152	152	13	25	37	379	
VI	150	140	16	23	35	364	
VII	159	134	14	26	30	363	
VIII	148	118	14	24	30	331	
Vers les pays tiers · Verso paesi terzi							
1954	47	240	0	21	56	364	4.045
1955	186	206	1	48	76	517	5.463
1956	74	155	4	120	76	429	5.740
1957	92	93	3	84	115	386	5.740
1958	36	143	1	27	33	240	4.317
1959	40	175	5	35	72	327	4.493
1959 VII	2	10	—	4	22	38	374
VIII	5	20	0	7	2	34	336
IX	9	21	1	3	1	35	404
X	11	12	0	3	5	31	399
XI	0	10	0	1	10	21	398
XII	0	11	0	2	3	16	404
1960 I	4	19	0	4	15	42	437
II	10	6	0	0	5	21	426
III	13	19	0	0	15	47	461
IV	17	13	0	4	4	38	393
V	11	15	0	4	3	33	412
VI	18	18	0	7	3	46	410
VII	16	12	0	0	6	34	397
VIII	6	21	0	4	7	38	369

(a) Suivant les statistiques de livraisons des usines · Secondo le statistiche delle consegne degli stabilimenti

Livraisons des usines dans la Communauté par pays destinataires de lingots et demi-produits en acier ordinaire (a) (b)  
 Consegna degli stabilimenti nella Comunità per paesi destinatari di lingotti e semi-prodotti di acciaio comune (a) (b)

1.000 t

Période Periodo	Allemagne (R.F.) (c) Germania (R.F.) (c)	Sarre	Belgique Belgio	France Francia	Italie Italia	Luxembour- bourg Lussembur- burgo	Pays-Bas Paesi Bassi	Communauté Comunità
Pour utilisation directe: Lingots pour tubes, lingots et demi-produits pour forge et autre utilisation directe (coils exclus) Per utilizzazione diretta: Lingotti per tubi, lingotti e semi-prodotti per fucinatura e altra utilizzazione diretta (coils esclusi)								
1954	959	56	83	238	447	1	11	1.795
1955	1.434	46	103	260	505	1	14	2.363
1956	1.588	70	123	283	592	2	15	2.673
1957	1.548	92	122	309	635	1	15	2.722
1958	1.175	58	96	290	623	3	11	2.256
1959	1.214	27(d)	93	275	677	1	11	2.298
1959 VII	111		6	14	56	0	1	188
VIII	104		6	28	57	0	2	197
IX	114		9	22	70	0	1	216
X	116		11	30	69	0	2	228
XI	109		9	26	59	0	1	204
XII	111		9	29	56	0	1	206
1960 I	116		9	27	49	0	0	201
II	127		10	27	61	0	1	226
III	140		10	30	66	0	1	247
IV	124		8	32	59	0	2	225
V	135		10	24	59	0	2	230
VI	128		11	30	58	0	1	228
VII	136		8	10	65	0	2	221
VIII	137		9	18	51	0	2	217
Pour relaminage: Lingots, demi-produits et coils Per rilaminazione: Lingotti, semi-prodotti e coils								
1954	3.279	164	634	1.024	428	0	12	5.541
1955	3.709	175	690	1.236	578	10	75	6.473
1956	3.725	177	716	1.178	527	1	82	6.406
1957	4.247	151	616	1.153	662	—	251	7.080
1958	3.671	169	559	1.248	593	0	126	6.366
1959	4.440	73(d)	711	1.368	865	0	100	7.557
1959 VII	400		60	117	100	—	4	681
VIII	400		59	100	80	—	4	643
IX	415		65	109	80	—	6	675
X	448		71	127	85	0	7	738
XI	425		64	119	86	—	14	708
XII	418		73	146	93	0	17	747
1960 I	407		58	144	82	—	15	706
II	415		56	153	90	0	16	730
III	470		70	176	109	—	10	835
IV	433		60	141	109	—	8	751
V	425		62	149	103	—	8	747
VI	419		70	150	109	—	9	757
VII	421		53	154	100	—	7	735
VIII	456		68	136	106	—	4	770

(a) Suivant les statistiques de livraisons des usines - Secondo le statistiche delle consegne degli stabilimenti

(b) On donne pour chaque pays destinataire de la Communauté les livraisons provenant des usines du pays et des usines des autres pays de la Communauté

Vengono fornite per ciascun paese destinatario della Comunità le consegne provenienti dalle imprese del paese e dalle imprese degli altri paesi della Comunità

(c) Y compris la Sarre à partir du 1er juillet 1959 - Compresa la Sarre dal 1o luglio 1959

(d) Janvier à juin 1959 - Da Gennaio a Giugno 1959

Livraisons des usines dans la Communauté par pays destinataires de produits finis et finaux en acier ordinaire et de fonte (a) (b)

38 A

Consegne degli stabilimenti nella Comunità per paesi destinatari di prodotti finiti e terminali di acciaio comune e di ghisa (a) (b)

Période Periodo	Allemagne (R. F.) (c)	Sarre	Belgique Belgio	France Francia	Italie Italia	Luxembourg Lussemburgo	Pays-Bas Paesi Bassi	Communauté Comunità
1954	10.736	518	1.724	5.846	2.537	69	1.498	22.928
1955	13.478	664	1.966	6.932	3.061	75	1.676	27.852
1956	13.661	729	2.029	7.667	3.358	82	1.716	29.242
1957	14.106	787	2.099	8.478	3.595	91	1.820	30.976
1958	13.076	776	1.760	8.611	3.643	103	1.486	29.455
1959	15.223	375 (e)	2.010	8.156	4.153	139	1.898	31.954
1958 VII	1.077	67	111	633	351	10	114	2.363
VIII	962	57	135	458	239	9	99	1.959
IX	1.041	65	146	676	315	8	134	2.385
X	1.073	66	155	713	345	8	138	2.498
XI	998	59	144	662	293	10	129	2.295
XII	965	59	163	657	289	8	142	2.283
1959 I	1.018	71	158	679	275	8	144	2.353
II	990	58	143	626	301	9	131	2.258
III	1.059	57	152	658	343	10	123	2.402
IV	1.216	66	165	696	343	12	135	2.633
V	1.122	61	155	620	333	12	132	2.435
VI	1.283	63	179	709	372	12	177	2.795
VII	1.409		144	673	344	12	184	2.766
VIII	1.403		166	461	286	13	159	2.488
IX	1.429		181	723	380	13	172	2.898
X	1.482		192	803	415	13	196	3.101
XI	1.423		175	741	379	13	168	2.899
XII	1.389		200	766	381	12	178	2.926
1960 I	1.441		183	773	359	10	158	2.924
II	1.489		194	802	405	12	183	3.085
III	1.687		201	873	438	14	188	3.401
IV	1.500		187	827	411	15	183	3.123
V	1.617		182	825	447	14	182	3.267
VI	1.501		189	841	428	14	195	3.168
VII	1.658		144	767	462	14	171	3.216
VIII	1.641		178	617	373	13	177	2.999

Produits finis et finaux (d) · Prodotti finiti e terminali (d)

1.000 t

## Fonte - Ghisa

1954	1.469	212	186	1.189	344	81	200	3.681
1955	2.208	280	228	1.482	367	205	176	4.946
1956	2.182	265	231	1.857	392	216	167	5.310
1957	2.161	309	212	1.953	359	205	155	5.354
1958	1.355	277	190	1.728	315	96	115	4.076
1959	1.448	157 (e)	153	1.635	493	173	107	4.166
1958	99	22	11	135	28	9	8	312
VIII	92	26	16	91	19	4	9	257
IX	105	28	33	146	33	3	20	352
X	107	26	17	145	34	9	8	346
XI	112	24	24	128	32	10	7	337
XII	103	21	19	125	25	10	9	312
1959	104	27	9	153	19	8	6	326
I	102	23	11	111	36	9	9	301
II	104	25	11	135	48	12	9	344
III	125	26	18	129	46	14	6	364
IV	113	25	10	117	33	16	10	324
V	123	32	11	134	41	16	10	367
VI	122		8	137	44	17	8	336
VII	122		13	93	48	17	9	302
VIII	128		13	150	52	16	10	369
IX	133		14	162	36	14	9	368
X	135		17	154	42	17	12	377
XI	135		18	159	48	17	10	387
XII	132		15	162	58	17	11	395
1960	134		18	164	61	17	11	405
I	146		13	169	59	16	11	414
II	146		12	140	32	16	9	355
III	143		13	136	54	22	11	379
IV	134		14	133	51	19	13	364
V	135		11	128	59	20	10	363
VI	136		22	90	48	22	13	331
VII								
VIII								

(a) Suivant les statistiques de livraisons des usines - Secondo le statistiche delle consegne degli stabilimenti

(b) On donne pour chaque pays destinataire de la Communauté les livraisons provenant des usines du pays et des usines des autres pays de la Communauté  
A ciascun paese destinatario della Comunità vengono fornite le consegne provenienti dalle imprese del proprio paese e dalle imprese degli altri paesi della Comunità

(c) Y compris la Sarre à partir du 1er juillet 1959 - Compresa la Sarre dal 1° luglio 1959

(d) Y compris coils pour utilisation directe - Ivi compresi coils per utilizzazione diretta

(e) Janvier à juin 1959 - Da Gennaio a Giugno 1959



T.O.M. { de l'Union fr. · dell'Unione fr. belges · belgi T.O.M. { néerlandais · olandesi	15 0 —	8 — —	7 — —	444 70 13	231 35 7	285 24 6	3 0 —	1 0 —	2 — —
Pakistan · Pakistan Inde · India Chine · Cina	42 12 4	17 6 4	33 7 3	54 187 254	17 86 101	35 174 168	5 — 0	4 — —	4 — —
Autres pays { d'Afrique · d'Africa d'Océanie · d'Oceania Altri paesi { d'Asie · d'Asia	— — 8	— — 1	— — 6	245 27 1.100	132 19 564	119 25 547	3 0 20	3 — 4	1 0 63
Total pays tiers · Totale paesi terzi	947	481	350	9.733	4.704	4.911	327	152	228
Total général · Totale generale	10.802	4.906	6.233	41.687	19.581	23.880	4.493	2.178	2.453

(a) Y compris coils pour relaminage dans la Communauté · Ivì compresi i coils per rilaminazione nella Comunità

(b) Y compris coils pour l'utilisation directe et exportations vers les pays tiers · Ivì compresi i coils per l'utilizzazione diretta ed esportazioni verso i paesi terzi

(c) Y compris Spiegel et ferro-manganèse carburé · Ivì compresi ghisa manganesifera e ferro-manganese carburato

(d) Et Terre-Neuve · E Terra Nuova

(e) Finlande, Norvège, Danemark · Finlandia, Norvegia, Danimarca

(f) Bulgarie, Pologne, Hongrie, Roumanie, Tchécoslovaquie, URSS, Allemagne Orientale, Albanie · Bulgaria, Pologne, Ungheria, Roumanie, Cecoslovaquia, U.R.S.S., Germanie Orientale, Albanie

(g) Suivant les statistiques de livraisons des usines · Secondo le statistiche delle consegne degli stabilimenti

(h) Y compris la Sarre à partir du 1<sup>er</sup> juillet 1959 · Compresa la Sarre dal 1<sup>o</sup> Luglio 1959

(i) Janvier à juin 1959 · Da Gennaio a Giugno 1959

Livraisons des usines dans la Communauté et les pays tiers par groupes de produits (fonte et acier ordinaire)  
et par zones de destination (e)Consegne degli stabilimenti nella Comunità e nei paesi terzi per gruppi di prodotti (ghisa e acciaio comune)  
e per zone di destinazione (e)

40 A

1.000 t

Pays de destination Paesi di destinazione	Lingots et demi-produits (a)		Produits finis et finaux (b)		Fonte (c) Ghisa	
	Lingotti e semi-prodotti		Prodotti finiti e terminali			
	1959	Janvier—Juin Gennaio—Giugno 1959	1959	Janvier—Juin Gennaio—Giugno 1959		1959
		1960	1960		1960	
<b>Usines allemandes · Stabilimenti tedeschi</b>						
<b>(Y compris les usines sarroises à partir du 1<sup>er</sup> juillet 1959 Dal 1<sup>o</sup> Luglio 1959 incl. gli stabil. della Sarre)</b>						
Allemagne (R. F.) (f) · Germania (R. F.) (f)	5.220	3.008	13.107	5.560	1.333	636
Belgique · Belgio	36	20	63	32	53	28
France · Francia	93	118	466	37	36	21
Sarre · Sarre	22(g)		7(g)		21(g)	21
Italie · Italia	87	43	53	20	49	20
Luxembourg · Lussemburgo	0	0	3	0	13	7
Pays-Bas · Paesi Bassi	83	51	466	201	1	1
Total Communauté · Totale Comunità	5.541	3.240	14.165	5.857	1.506	734
Amérique · America	408	83	875	351	122	44
Dont: U.S.A. et poss. · Di cui: U.S.A. e poss.	13	4	524	211	78	29
Europe · Europa	170	46	1.429	624	90	48
Dont: Angleterre · Di cui: Inghilterra	2		66	20	4	1
Scandinavie · Scandinavia	2	0	470	195	32	13
T.O.M. de la Communauté · T.O.M. della Comunità			14	5	0	0
Dont: français · Di cui: francesi			12	4	0	0
belges · belgi			0	0	0	0
hollandais · olandesi			2	1		
Autres pays tiers · Altri paesi terzi	39	22	557	246	22	6
Total pays tiers · Totale paesi terzi	617	151	2.875	1.226	234	98
Total général · Totale generale	6.158	3.391	17.040	7.083	1.740	832
						1.081



## Usines belges · Stabilimenti belgi

	71	5	81	322	251	163	(d)	(d)	(d)
Allemagne (R. F.) (f) · Germania (R. F.) (f)	729	324	399	1.335	641	760			
Belgique · Belgio	131	48	153	224	112	147			
France · Francia	1(g)	1		0(g)	0				
Sarre · Sarre	37	26	19	49	29	31			
Italie · Italia	—	—	—	4	3	1			
Luxembourg · Lussemburgo	2	—	4	436	176	238			
Pays-Bas · Paesi Bassi	971	404	656	2.370	1.112	1.340			
<b>Total Communauté · Totale Comunità</b>									
Amérique · America	149	78	45	1.031	518	343			
Dont: U.S.A. et poss. · Di cui: U.S.A. e poss.	—	—	—	658	327	183			
Europe · Europa	25	14	47	634	316	458			
Dont: Angleterre · Di cui: Inghilterra	2	1	12	19	11	36			
Scandinavie · Scandinavia	1	1	1	310	147	180			
T.O.M. de la Communauté · T.O.M. della Comunità	0	—	—	82	38	29			
Dont: français · Di cui: francesi	—	—	—	28	11	10			
belges · belgi	0	—	—	51	25	17			
hollandais · olandesi	—	—	—	3	2	2			
Autres pays tiers · Altri paesi terzi	17	12	21	490	258	358			
<b>Total pays tiers · Totale paesi terzi</b>	191	104	113	2.237	1.130	1.188			
<b>Total général · Totale generale</b>	1.162	508	769	4.607	2.242	2.528			

(a) Y compris coils pour relaminage dans la Communauté · Compresi coils per rilaminazione nella Comunità

(b) Y compris coils pour l'utilisation directe et exportations vers les pays tiers · Ivi compresi i coils per l'utilizzazione diretta ed esportazioni verso i paesi terzi

(c) Y compris Spiegel et ferro-manganèse carburé · Compresi ghisa manganesifera e ferro manganese carburato

(d) Voir tableau 42, note (e) · Cfr. tabella 42, nota (e)

(e) Suivant les statistiques de livraisons des usines · Secondo le statistiche delle consegne degli stabilimenti

(f) Y compris la Sarre à partir du 1<sup>er</sup> juillet 1959 · Compresa la Sarre dal 1<sup>o</sup> Luglio 1959

(g) Janvier à juin 1959 · Da Gennaio a Giugno 1959

41 A

Livraisons des usines dans la Communauté et les pays tiers par groupes de produits (fonte et acier ordinaire)  
et par zones de destination (d)  
Consegne degli stabilimenti nella Comunità e nei paesi terzi per gruppi di prodotti (ghisa e acciaio comune)  
e per zone di destinazione (d)

1.000 t

Pays de destination Paesi di destinazione	Lingots et demi-produits (a) Lingotti e semi-prodotti		Produits finis et finaux (b) Prodotti finiti e terminali		Fonte (c) Ghisa				
	1959	Janvier—Juin Gennaio—Giugno 1959	1959	Janvier—Juin Gennaio—Giugno 1959	1959	Janvier—Juin Gennaio—Giugno 1959			
		1960		1960		1960			
Allemagne (R. F.) (e) · Germania (R. F.) (e)	66	24	31	1.087	650	428	65	17	50
Belgique · Belgio	21	9	3	96	42	67	16	6	9
France · Francia	1348	669	777	7.278	3.752	4.198	1.553	736	756
Sarre · Sarre	36 (f)	36		354(f)	354		134 (f)	134	
Italie · Italia	71	37	16	78	40	52	11	2	10
Luxembourg · Lussemburgo	—	—	—	1	1	0	147	64	88
Pays-Bas · Paesi Bassi	—	0	1	129	60	61	4	2	3
Total Communauté · Totale Comunità	1.543	775	828	9.023	4.899	4.806	1.930	961	916
<b>Usines françaises · Stabilimenti francesi</b> (Y compris les usines sarroises jusqu'au 30 juin 1959 Fino al 30 Giugno 1959 incl. gli stabil. della Sarre)									
Amérique · America	38	16	16	738	433	238	23	10	16
Dont: U.S.A. et poss. · Di: cui U.S.A. e poss.	0	0	—	462	265	119	22	10	16
Europe · Europa	61	32	20	901	494	482	3	2	5
Dont: Angleterre · Di cui: Inghilterra	—	—	—	15	7	27	—	—	—
Scandinavie · Scandinavia	3	—	4	286	141	155	0	0	0
T.O.M. de la Communauté · T.O.M. della Comunità	15	8	7	406	217	262	3	1	1
Dont: français · Di cui: francesi	15	8	7	402	214	262	3	1	1
belges · belgi	—	—	—	1	1	0	—	—	—
néerlandais · olandesi	—	—	—	3	2	0	—	—	—
Autres pays tiers · Altri paesi terzi	9	8	0	547	297	245	0	0	1
Total pays tiers · Totale paesi terzi	123	64	43	2.592	1.441	1.227	29	13	23
Total général · Totale generale	1.666	839	871	11.615	6.340	6.033	1.959	974	939

	Usines italiennes · Stabilimenti italiani									
	10	10	1	4	1	5	0	0	0	0
Allemagne (R. F.) (e) · Germania (R. F.) (e)	10	10	1	4	1	5	0	0	0	—
Belgique · Belgio	—	—	—	3	1	1	—	—	—	—
France · Francia	57	37	22	22	9	10	—	—	—	—
Sarre · Sarre	—	—	—	—	—	—	—	—	—	—
Italie · Italia	1.327	545	859	3.898	1.842	2.314	430	200	202	202
Luxembourg · Lussemburgo	—	—	—	—	—	—	—	—	—	—
Pays-Bas · Paesi Bassi	14	—	6	0	0	0	—	—	—	—
Total Communauté · Totale Comunità	1.408	592	888	3.927	1.853	2.330	430	200	202	
Amérique · America	8	5	7	54	15	26	1	—	—	—
Dont U.S.A. et poss. · Di cui U.S.A. e poss.	—	—	—	31	7	14	1	—	—	—
Europe · Europa	—	—	23	362	132	259	1	0	0	0
Dont: Angleterre · Di cui: Inghilterra	—	—	—	16	6	19	—	—	—	—
Scandinavie · Scandinavia	—	—	—	13	9	2	—	—	—	—
T.O.M. de la Communauté · T.O.M. della Comunità	—	—	—	0	0	0	—	—	—	—
Dont: français · Di cui: francesi	—	—	—	0	0	—	—	—	—	—
belges · belgi	—	—	—	0	—	0	—	—	—	—
néerlandais · olandesi	—	—	—	—	—	—	—	—	—	—
Autres pays tiers · Altri paesi terzi	0	0	3	78	27	58	0	0	0	0
Total pays tiers · Totale paesi terzi	8	5	33	494	174	343	2	0	0	0
Total général · Totale generale	1.416	597	921	4.421	2.027	2.673	432	200	202	

(a) Y compris coils pour relaminage dans la Communauté · Compresi coils per rilaminazione nella Comunità

(b) Y compris coils pour l'utilisation directe et exportations vers les pays tiers  
Y compris i coils per l'utilizzazione diretta ed esportazioni verso i paesi terzi

(c) Y compris Spiegel et ferro-manganèse carburé · Compresi ghisa manganesifera e ferro-manganese carburato

(d) Suivant les statistiques de livraisons des usines · Secondo le statistiche delle consegne degli stabilimenti

(e) Y compris la Sarre à partir du 1<sup>er</sup> juillet 1959 · Compresa la Sarre dal 1<sup>o</sup> Luglio 1959

(f) Janvier à juin 1959 · Da Gennaio a Giugno 1959

Livraisons des usines dans la Communauté et les pays tiers par groupes de produits (fonte et acier ordinaire)  
et par zones de destination (f)

Consegne degli stabilimenti nella Comunità e nei paesi terzi per gruppi di prodotti (ghisa e acciaio comune)  
e per zone di destinazione (f)

1,000 t

Pays de destination Paesi di destinazione	Lingots et demi-produits (a)				Produits finis et finaux (b)				Fonte (c)	
	Lingotti e semi-prodotti				Prodotti finiti e terminali				Ghisa	
	1959	Janvier—Juin Gennaio—Giugno 1959	1960		1959	Janvier—Juin Gennaio—Giugno 1959	1960		1959	Janvier—Juin Gennaio—Giugno 1959
Allemagne (R. F.) (g) · Germania (R. F.) (g)	117	20	108	587	270	359	(d)	(d)	(d)	(d)
Belgique · Belgio	17	11	11	489	223	259				
France · Francia	3	1	2	133	63	88				
Sarre · Sarre	41(h)	41	15(h)	15(h)	15	31				
Italie · Italia	20	8	16	56	26	76				
Luxembourg · Lussemburgo	1	1	1	131	60	111				
Pays-Bas · Paesi Bassi	—	—	—	212	95	111				
Total Communauté · Totale Comunità	199	82	138	1.623	752	924				
Amérique · America	6	5	6	489	256	193				
Dont: U.S.A. et poss. · Di cui: U.S.A. e poss.	—	—	—	332	188	118				
Europe · Europa	0	0	1	444	203	263				
Dont: Angleterre · Di cui: Inghilterra	0	0	—	8	4	10				
Scandinavie · Scandinavia	—	—	—	223	100	134				
T.O.M. de la Communauté · T.O.M. della Comunità	—	—	—	20	11	7				
Dont: français · Di cui: francesi	—	—	—	3	2	0				
belges · belgi	—	—	—	17	9	6				
néerlandais · olandesi	—	—	—	0	0	1				
Autres pays · Altri paesi	1	0	2	158	81	94				
Total pays tiers · Totale paesi terzi	7	5	9	1.111	551	557				
Total général · Totale generale	206	87	147	2.734	1303	1.481				

## Usines luxembourgeoises · Stabilimenti lussemburghesi

	171	92	110	116	15	74	(e)	(e)	(e)
Usines néerlandaises · Stabilimenti olandesi									
Allemagne (R. F.) (g) · Germania (R. F.) (g)	171	92	110	116	15	74	50	19	36
Belgique · Belgio	0	0	—	25	12	15	83	36	48
France · Francia	10	4	12	33	16	22	46	22	33
Sarre · Sarre	—	—	—	—	—	—	3(h)	3	—
Italie · Italia	—	—	—	19	11	15	4	1	10
Luxembourg · Lussemburgo	—	—	—	—	—	—	12	3	11
Pays-Bas · Paesi Bassi	12	3	11	655	309	390	102	47	64
Total Communauté · Totale Comunità	193	99	133	848	403	516	300	131	202
Amérique · America	—	—	0	82	18	33	28	23	13
Dont: U.S.A. et poss. · Di cui: U.S.A. e poss.	—	—	—	43	3	21	5	3	—
Europe · Europa	—	—	—	300	154	171	29	14	15
Dont: Angleterre · Di cui: Inghilterra	—	—	—	162	88	113	2	2	—
Scandinavie · Scandinavia	—	—	—	93	45	44	19	7	9
T.O.M. de la Communauté · T.O.M. della Comunità	—	—	—	4	2	2	0	0	0
Dont: français · Di cui: francesi	—	—	—	—	—	—	0	—	—
belges · belgi	—	—	—	—	—	—	0	—	—
néerlandais · olandesi	—	—	—	4	2	2	0	—	—
Autres pays · Altri paesi	—	—	—	37	10	27	5	4	1
Total pays tiers · Totale paesi terzi	—	—	0	423	184	233	62	41	29
Total général · Totale generale	193	99	133	1.271	584	749	362	172	231

(a) Y compris coïls pour relaminage dans la Communauté · Compresi coïls per rilaminazione nella Comunità

(b) Y compris coïls pour l'utilisation directe et exportations vers les pays tiers · Ivi compresi i coïls per l'utilizzazione diretta ed esportazioni verso i paesi terzi

(c) Y compris Spigal et ferro-manganèse carburé · Compresi ghisa manganesifera e ferro-manganèse carburato

(d) Voir note (e) · Cfr. nota (e)

(e) Y compris livraisons des usines belges et luxembourgeoises (Benelux) · Consegne degli stabilimenti belgi e lussemburghesi (Benelux)

(f) Suivant les statistiques de livraisons des usines · Secondo le statistiche delle consegne degli stabilimenti

(g) Y compris la Sarre à partir du 1<sup>er</sup> juillet 1959 · Compresa la Sarre dal 1<sup>o</sup> Luglio 1959

(h) Janvier à juin 1959 · Da Gennaio a Giugno 1959

Réceptions par pays de produits finis et finaux (a) livrés par les usines de la Communauté et taux d'interpénétration des marchés (b)  
(acciai speciali esclusi) (c)

Arrivi per paesi dei prodotti finiti e terminali (a) consegnati dagli stabilimenti della Comunità e tasso d'interpenetrazione dei mercati (b)  
(acciai speciali esclusi) (c)

43 A

Période Periodo	Allemagne (R. F.) Germania (R. F.) (d)	Sarre	Belgique Belgio	Luxembourg Lussemburgo	France Francia	Italie Italia	Pays-Bas Paesi Bassi	Communauté Comunità
	Réceptions totales • Arrivi totali (1.000 t)							
1954	11.695	574	1.807	70	6.086	2.985	1.507	24.724
1955	14.912	711	2.070	75	7.191	3.564	1.590	30.213
1956	15.249	799	2.152	83	7.951	3.950	1.731	31.915
1957	15.654	878	2.221	93	8.787	4.229	1.835	33.697
1958	14.250	834	1.856	106	8.901	4.266	1.497	31.710
1959	16.437	402 (e)	2.103	140	8.431	4.830	1.909	34.252
1958								
VII	1.163	70	117	12	651	403	115	2.531
VIII	1.042	61	143	9	478	276	100	2.109
IX	1.128	70	156	8	704	373	135	2.574
X	1.169	70	163	9	739	402	139	2.691
XI	1.096	63	150	11	689	343	130	2.482
XII	1.054	62	170	8	683	344	144	2.465
1959								
I	1.105	76	165	8	697	323	144	2.518
II	1.071	63	150	9	649	349	131	2.422
III	1.152	60	160	10	677	401	124	2.584
IV	1.317	70	172	12	716	399	135	2.821
V	1.211	65	163	12	643	382	132	2.608
VI	1.379	67	187	12	733	426	179	2.983
VII	1.520		150	12	687	400	184	2.953
VIII	1.508		172	13	488	343	161	2.685
IX	1.543		203	13	746	449	173	3.114
X	1.598		203	13	833	485	198	3.330
XI	1.532		184	13	767	438	169	3.103
XII	1.500		209	12	795	436	179	3.131
1960								
I	1.557		193	10	800	408	158	3.126
II	1.616		204	12	829	465	184	3.310
III	1.827		211	14	902	504	190	3.648
IV	1.623		195	15	860	470	185	3.348
V	1.751		192	14	850	506	183	3.496
VI	1.629		201	14	871	486	196	3.397
VII	1.795		152	14	777	527	173	3.438
VIII	1.778		187	13	635	424	179	3.216

Part des réceptions en provenance d'autres pays de la Communauté en % (b)  
 Parte degli arrivi in provenienza da altri paesi della Comunità in % (b)

1954	11,2	7,5	28,5	6,9	3,1	6,8	66,0	13,2
1955	12,5	8,7	27,4	7,2	4,9	3,8	66,3	13,6
1956	10,6	10,4	26,9	7,3	6,1	4,2	66,8	12,8
1957	9,7	10,5	28,2	8,7	7,2	5,3	68,7	12,9
1958	11,9	6,3	28,6	8,2	7,2	5,9	62,2	13,0
1959	13,0	6,8 (e)	32,5	5,7	10,4	5,5	65,2	15,3
1958	12,6	3,7	35,9	18,4	5,6	5,1	59,4	12,6
VIII	12,0	5,7	27,7	5,0	6,0	6,9	64,7	13,3
IX	12,6	4,9	29,1	5,5	5,6	5,6	59,4	12,9
X	12,8	4,3	28,7	9,5	5,2	6,3	61,4	13,0
XI	12,9	6,5	28,5	17,4	5,1	6,5	63,1	13,2
XII	13,4	6,6	31,5	6,2	5,5	7,2	67,4	14,6
1959	13,9	8,6	31,4	5,1	4,6	7,2	65,5	14,3
II	14,9	10,7	33,9	11,0	5,6	6,1	59,8	14,6
III	16,0	6,1	29,4	5,6	5,8	5,9	61,9	14,5
IV	15,6	5,3	30,8	4,1	6,0	5,7	62,4	14,6
V	16,1	8,6	34,7	3,4	5,7	5,8	64,5	15,4
VI	17,0	5,9	29,2	5,0	6,8	4,5	63,7	16,0
VII	11,8	17,0	35,8	4,3	15,0	5,7	66,7	16,4
VIII	11,1	34,4	34,4	4,0	17,5	5,0	69,3	16,4
IX	10,6	31,9	31,9	5,7	13,9	4,6	67,5	14,9
X	10,4	32,9	32,9	7,8	14,7	4,8	64,2	15,2
XI	10,7	32,5	32,5	4,6	14,9	4,9	65,8	15,2
XII	10,8	33,5	33,5	8,5	14,4	6,0	68,1	15,9
1960	9,8	33,4	33,4	5,9	13,7	4,9	66,9	14,5
II	9,8	32,9	32,9	4,9	14,2	5,5	64,7	14,7
III	9,8	30,7	30,7	3,6	15,4	6,0	66,0	14,8
IV	10,8	32,6	32,6	5,2	15,0	5,9	63,6	15,3
V	11,0	32,3	32,3	4,4	14,9	7,6	61,5	15,3
VI	12,1	29,0	29,0	4,9	15,8	7,5	60,8	16,2
VII	11,2	33,8	33,8	4,3	15,7	7,3	63,7	15,2
VIII	9,9	32,7	32,7	4,1	21,1	8,4	76,1	16,4

(a) Y compris lingots, demi-produits et coils pour utilisation directe (autre que le relaminage) • Compresi i lingotti, semi-prodotti e coils per utilizzazione diretta (diversi dalla rilaminazione)

(b) Part en % des autres pays de la Communauté dans l'approvisionnement total par la Communauté de chaque pays membre. Pour la France et la Sarre il s'agit, jusqu'au 30 juin 1959, de la part représentée par les livraisons de pays en dehors de l'Union Economique Franco-Sarroise

Parte in % degli altri paesi della Comunità nell'approvvigionamento totale per la Comunità di ogni paese membro. Per la Francia e la Sarre trattasi, fino al 30 giugno 1959, della parte rappresentata dalle consegne dei paesi fuori dell'Unione Economica Franco-Sarrosa

(c) Suivant les statistiques de livraisons des usines • Secondo le statistiche delle consegne degli stabilimenti

(d) Y compris la Sarre à partir du 1er juillet 1959 • Compresa la Sarre dal 1° Luglio 1959

(e) Janvier à juin 1959 • Da Gennaio a Giugno 1959

Réceptions par pays de produits sidérurgiques en aciers fins et spéciaux (a)  
livrés par les usines de la Communauté et taux d'interpénétration des marchés

Arrivi per paesi di prodotti siderurgici in acciai fini e speciali (a)  
consegnati dagli stabilimenti della Comunità e tasso d'interpenetrazione dei mercati

1.000 t

Période Periodo	Allemagne (R. F.) (b) Germania (R. F.) (b)	Sarre Sarre	Benelux			France Francia	Italie Italia	Communauté Comunità
			Belgique Belgio	Luxembourg Lussemburgo	Pays-Bas Paesi Bassi			
Réceptions totales • Arrivi totali								
1955	990,1	56,9	46,8	5,9	16,9	672,6	436,7	2.225,9
1956	1.135,9	68,2	70,3	7,9	23,3	839,1	457,6	2.602,3
1957	1.021,2	75,8	68,4	8,1	25,0	960,1	533,1	2.691,7
1958	988,0	76,9	42,4	6,6	14,5	944,8	483,0	2.556,2
1959	1.145,9	33,3 (d)	53,3	7,8	23,7	771,5	554,0	2.589,5
1959 VII	97,0		4,3	0,7	1,8	60,9	45,7	210,4
VIII	95,8		4,8	0,6	1,6	25,8	31,7	160,3
IX	99,2		4,0	0,8	2,0	68,3	51,8	226,1
X	113,9		5,9	0,6	1,8	78,4	55,2	255,8
XI	112,0		4,7	0,6	2,5	76,2	54,1	250,1
XII	109,4		6,1	0,6	2,4	76,9	54,6	250,0
1960 I	112,7		4,5	0,6	2,9	78,6	58,6	257,9
II	118,6		5,2	0,6	2,4	78,8	67,9	273,5
III	139,8		5,4	0,6	2,5	93,9	72,9	315,1
IV	125,1		4,7	0,9	2,5	84,5	64,3	282,0
V	128,1		4,4	0,7	2,6	92,5	70,5	298,8
VI	120,5		5,5	0,7	2,5	87,3	64,6	281,1
VII	132,1		4,2	0,7	2,9	76,4	67,4	283,7
VIII	134,3		5,1	0,9	2,6	46,9	45,7	235,5
Part des réceptions en provenance d'autres pays de la Communauté en % (c) Parte degli arrivi in provenienza da altri paesi della Comunità in % (c)								
1955	3,8	1,0	14,8	0,4	63,7	1,2	2,8	3,4
1956	3,3	1,2	20,5	1,4	73,2	3,5	3,3	4,4
1957	1,9	10,4	30,3	3,6	69,4	5,4	4,7	5,3
1958	2,2	15,2	20,1	5,1	63,6	4,3	4,2	4,4
1959	2,0	7,2 (d)	24,5	4,5	57,3	5,1	3,2	4,2
1959 VII	1,4		20,2	0,4	62,2	5,5	2,9	3,8
VIII	1,1		21,6	—	65,3	9,3	3,6	4,1
IX	1,8		21,7	2,3	49,6	7,9	2,7	4,6
X	1,5		20,5	2,3	68,0	7,9	2,8	4,7
XI	1,8		24,6	0,9	47,2	5,0	2,9	3,9
XII	2,0		32,5	3,6	46,4	7,1	2,6	4,9
1960 I	1,1		30,9	—	35,3	7,5	3,3	4,5
II	1,7		24,5	4,0	56,2	6,7	2,7	4,3
III	2,5		23,5	1,9	59,3	8,1	2,7	5,1
IV	2,2		23,9	2,3	61,9	8,4	4,0	5,4
V	3,1		31,4	0,8	50,7	9,9	3,4	6,1
VI	2,1		21,8	12,0	55,2	9,2	3,5	5,5
VII	1,9		28,6	9,2	65,3	8,0	3,8	5,0
VIII	1,3		31,1	6,3	52,9	16,6	4,8	6,3

(a) Tous produits (lingots et demi-produits, même pour relaminage inclus) • Tutti i prodotti (lingotti e semi-prodotti, inclusa anche la rilaminazione)

(b) Y compris la Sarre à partir du 1er juillet 1959 • Compresa la Sarre dal 1o Luglio 1959

(c) Part en % des autres pays de la Communauté dans l'approvisionnement total par la Communauté de chaque pays membre. Pour le Bénélux il s'agit de la part représentée par les livraisons des pays autres que ceux du Bénélux, et pour la France et la Sarre jusqu'au 30 juin 1959, de celle des pays en dehors de l'Union Economique Franco-Sarroise

Parte in % degli altri paesi della Comunità nell'approvvigionamento totale per la Comunità di ogni paese membro. Per il Benelux trattasi della parte rappresentata dalle consegne dei paesi oltre che quelli del Benelux e per la Francia e la Sarre, fino al 30 giugno 1959, di quella dei paesi fuori dell'Unione Economica Franco-Sarroise

(d) Janvier à juin 1959 • Da Gennaio a Giugno 1959



Commerce extérieur et échanges  
de produits sidérurgiques  
à l'intérieur de la Communauté  
(Statistiques douanières)

---

*Commercio estero e scambi  
dei prodotti siderurgici  
all'interno della Comunità  
(Statistiche doganali)*

Importazioni par produits en provenance des pays tiers et réceptions des pays de la Communauté en provenance d'autres pays de la Communauté

Importazioni per prodotti di provenienza dai paesi terzi e arrivi ai paesi della Comunità in provenienza da altri paesi della Comunità

Période Periodo	Fonte et ferro-alliages du Traité			Acier (produits du Traité) Acciaio (prodotti compresi nel Trattato)																	Produits sidérurgiques hors Communauté			28	29	30	31			
	1	2	3	4	5	6	7	8	9	10	11	12	13	14	15	16	17	18	19	20	21	22	23					24	25	26
	Fonte · Ghisa	Spiegel · Ghisa manganesifera	Ferro-Mn carburé · Ferro-Mn carburato	Total · Totale	Lingots et massiaux (a) (b) · Lingotti e masselli (a) (b)	Blooms et billettes (b) · Blumi e billette (b)	Brames et larges (b) · Bramme e bidoni (b)	Ebauches en rouleaux pour tôles (coils) (b) Sbozzi in rotoli per tôles (coils) (b)	Rails neufs · Rotale nuove	Traverses, selles, éclisses · Traverse, piastre, stecche	Fil machine (b) · Vergella in matasse (b)	Barres (c) · Barre (c)	Pananches · Palancole	Profilés de 80 mm et plus et Zores (b) Profilati da 80 mm et plus et Zores (b)	Autres profilés (b) · Altri profilati (b)	Feuillards à chaud · Nastri stretti a caldo	Large plats (d) · Larghi piatti (d)	Tôles magnétiques · Lamierini magnetici	3 mm et plus moins de 3 mm inferiori a 3 mm	0,50 mm et plus moins de 0,50 mm inferiori a 0,50 mm	0,50 mm et plus moins de 0,50 mm inferiori a 0,50 mm	Autres tôles revêtues et tôles plaquées Altre lamiera rivestite e lamiera placcate	Total (5-23) · Totale (5-23)	Forgés, étirés, etc... sous les formes précédentes (e) Forgiati, stirati, ecc... secondo le forme precedenti (e)	Fils tréfilés · Fili trafilati	Tubes et raccords d'acier (f) Tubi e raccordi di acciaio (f)	Total général Acier (f) (24-27) Totale generale Acciaio (f) (24-27)	Rails usagés · Rotale usate	Tubes, raccords, etc. de fonte (g) (HC) Tubi, raccordi, ecc. di ghisa (g) (NC)	Ferro-alliages (HC) · Ferro-leghe (NC)

Importazioni en provenance des pays tiers · Importazioni provenienti dai paesi terzi

1954	265	8	27	300	29	29	0	150	0	18	33	0	3	20	7	3	30	74	95	44	108	4	647	31	12	50	741	0	6	62
1955	517	7	44	567	49	37	125	164	12	29	56	0	6	28	7	4	23	109	85	38	119	6	898	39	15	59	1.011	0	15	84
1956	535	5	36	576	79	119	111	188	5	21	69	0	5	30	7	8	24	121	80	16	97	6	989	56	14	64	1.123	6	25	101
1957	461	2	42	506	212	75	18	264	2	0	15	66	0	8	7	11	130	106	122	14	1.083	14	1.083	57	14	65	1.219	3	20	114
1958	595	12	41	648	84	88	77	310	1	1	17	65	0	5	23	8	4	7	134	118	117	9	1.068	51	15	65	1.199	2	20	110
1959	705	11	57	772	95	64	38	312	3	0	17	70	0	10	26	14	4	5	155	130	145	8	1.096	51	17	88	1.251	3	17	143
1959	50	1	2	53	5	—	2	26	0	1	8	—	0	2	1	0	0	13	14	14	14	0	87	5	2	7	101	1	2	11
V	56	0	6	62	10	4	2	35	0	1	4	—	1	3	1	1	0	10	16	16	16	1	99	3	1	7	111	0	1	9
VI	47	2	6	56	3	2	2	22	0	1	7	—	1	3	1	0	0	12	15	14	14	1	85	6	2	8	100	0	1	13
VII	42	1	3	46	9	5	2	25	0	2	6	0	1	1	1	0	1	14	11	18	18	1	97	4	2	9	112	0	1	15
VIII	70	0	4	75	17	8	2	24	0	0	5	—	1	3	1	0	1	11	14	17	17	1	104	3	1	5	114	1	1	13
IX	63	1	3	66	9	8	2	19	0	1	5	—	2	2	1	0	0	15	9	11	11	0	87	4	1	10	103	0	1	16



Importations par produits en provenance des pays tiers et réceptions en provenance d'autres pays de la Communauté  
 Importazioni per prodotti di provenienza dai paesi terzi e arrivi in provenienza da altri paesi della Comunità

46 A

1.000 t

Période Periodo	Fonte et ferro-alliages du Traité			Acier (produits du Traité) Acciaio (prodotti compresi nel Trattato)																Produits sidérurgiques hors Communauté			28 Total général Acier (24-27) Totale generale Acciaio (24-27)	29 Rails usages . Rotaie usate	30 Tubes, records, etc. de fonte (f) (HC) Tubi, raccordi, ecc. di ghisa (f) (NC)	31 Ferro-alliages (HC) . Ferro-leghe (NC)					
	1 Fonte . Ghisa	2 Spiegel . Ghisa manganesifera	3 Ferro-Mn carburé . Ferro-Mn carburato	4 Total . Totale	5 Lingots et massiaux (a) (b) . Lingotti e masselli (a) (b)	6 Blooms et billettes (b) . Biumi e billette (b)	7 Brames et larges (b) . Bramme e bidoni (b)	8 Ebauches en rouleaux pour tôles (coils) (b) Sbozzi in rotoli per lamiera (coils) (b)	9 Rails neufs . Rotaie nuove	10 Traverses, sèlles, éclisses . Traverso, piastre, stocche	11 Fil machine (b) . Vergella in matasse (b)	12 Barres (c) . Barre (c)	13 Palanches . Palancole	14 Profilés de 80 mm et plus et Zores (b) Profilati da 80 mm et oltre e Zores (b)	15 Aucres profilés (b) . Altri profilati (b)	16 Feuillards à chaud . Nastri stretti a caldo	17 Larges plats (d) . Larghi piatti (d)	18 Tôles magnétiques . Lamierini magnetici	19 3 mm et plus 3 mm e oltre	20 moins de 3 mm inferiori a 3 mm	21 0,50 mm et plus 0,50 mm e oltre	22 moins de 0,50 mm inferiori a 0,50 mm					23 Autres tôles revêtues et tôles plaquées Altre lamiere rivestite e lamiere placcate	24 Total (5-23) . Totale (5-23)	25 Forgés, étrais, etc. . . . . secondo le formes précédentes (e) Forgati, strati, ecc. . . . . secondo le forme precedenti (e)	26 Fils tressés . Fili variati	27 Tubes et raccords d'acier Tubi e raccordi di acciaio
1954	58	0	1	59	2	0	0	0	0	15	20	—	—	—	0	2	0	10	35	28	—	5	0	154	5	2	5	165	—	0	42
1955	123	0	11	134	3	5	10	79	0	2	10	—	—	—	0	6	1	10	52	36	0	4	1	248	9	3	7	285	—	1	51
1956	77	—	—	77	32	62	65	86	0	13	31	—	—	—	2	4	2	10	80	47	0	4	2	449	11	2	10	472	0	2	56
1957	30	—	—	30	114	41	18	131	0	7	21	—	—	—	1	5	0	5	72	66	7	—	3	493	11	2	13	520	0	2	65
1958	234	2	10	246	17	69	14	151	0	7	24	—	—	—	0	4	1	4	108	97	14	—	3	520	14	3	20	556	—	2	73
1959	235	6	21	262	3	48	3	144	0	8	30	—	—	—	4	10	1	2	128	104	36	—	3	537	16	5	28	586	1	3	100
1959	28	1	1	30	0	—	0	11	0	1	3	—	—	—	0	1	0	0	11	10	2	—	0	41	1	1	3	45	1	0	8
V	12	0	4	26	0	1	0	13	0	1	2	—	—	—	1	1	0	0	9	9	3	—	0	40	1	0	2	44	0	0	7
VI	10	1	3	14	0	2	0	11	—	1	3	—	—	—	1	2	0	0	10	11	4	—	0	46	2	1	2	50	0	0	8
VII	22	0	2	25	0	5	1	11	—	1	3	—	—	—	0	1	0	0	13	9	6	—	0	52	2	0	3	57	—	0	12
VIII	25	0	—	25	0	8	0	10	—	0	2	—	—	—	2	1	0	0	10	11	4	—	1	51	1	0	2	54	—	0	9
IX	19	0	1	20	0	8	0	9	—	0	2	—	—	—	0	0	0	0	13	8	4	—	0	45	2	0	3	51	—	0	11

Importations en provenance des pays tiers . Importazioni provenienti dai paesi terzi

X	Réceptions en provenance des pays de la Communauté · Arrivi dagli altri paesi della Comunità																					
	22	25	0	6	13	0	3	1	1	0	0	14	7	3	0	49	1	0	2	53	1	13
XI	21	24	0	7	9	0	1	0	1	0	0	15	5	3	0	45	1	0	2	49	0	6
XII	25	28	0	5	11	0	4	0	0	0	0	9	6	3	0	44	2	1	3	49	0	9
1960	I	43	0	2	0	11	0	3	0	0	8	9	3	3	0	40	1	0	2	44	0	12
	II	26	0	4	3	10	0	1	1	0	13	10	2	2	0	49	2	1	2	53	0	10
	III	18	0	2	5	14	0	1	0	0	14	11	3	3	0	57	2	1	3	63	0	10
	IV	21	3	24	1	6	11	3	0	1	10	10	3	0	56	1	1	2	60	1	7	8
	V	16	0	3	19	1	16	2	12	11	12	11	2	2	65	2	0	2	70	0	8	
	VI	14	0	2	17	1	15	7	12	11	8	15	2	4	66	2	1	2	71	0	11	
	VII	26	0	1	27	1	13	11	11	7	17	17	4	2	71	2	1	2	75	0	9	
	VIII	15	2	17	4	19	2	14	2	0	7	23	3	3	80	2	1	3	85	0	11	
1954	61	76	3	13	16	170	5	0	189	387	0	173	111	109	16	7	1,575	8	4	1,593	25	78
1955	71	95	4	20	8	267	3	1	196	634	234	205	171	22	2	13	10,2379	13	11	2,420	39	14
1956	48	64	3	13	0	159	1	1	199	547	200	125	153	22	7	17	1,922	9	17	1,963	4	67
1957	44	47	3	8	0	191	11	1	204	393	205	114	147	26	6	20	1,795	13	25	1,848	4	58
1958	42	55	0	13	5	206	17	0	239	375	2	208	132	170	20	29	2,065	18	42	2,142	2	59
1959	81	113	7	25	17	201	10	0	299	449	1	194	175	211	12	49	2,784	21	43	2,867	4	32
1959	IV	5	1	6	0	7	4	0	34	49	18	18	19	2	1	4	256	3	6	268	1	6
	V	5	1	7	0	8	2	1	27	48	17	16	18	2	1	4	224	3	6	235	0	0
	VI	6	0	1	8	0	7	1	26	56	0	23	23	17	1	5	265	3	7	278	0	6
	VII	6	0	2	8	3	15	5	30	51	0	19	15	22	1	5	278	1	2	282	0	1
	VIII	8	1	3	12	5	17	0	21	38	0	17	11	16	0	3	245	1	2	248	0	2
	IX	11	0	3	14	5	23	0	19	30	0	16	11	18	0	5	236	1	2	238	0	1
	X	7	1	4	13	5	24	0	20	29	0	17	13	19	1	5	236	1	2	239	0	3
	XI	8	1	3	12	8	27	0	22	24	0	13	11	16	1	5	231	0	1	234	0	0
	XII	14	1	4	19	6	26	0	22	27	0	18	14	18	1	5	255	1	2	259	0	2
1960	I	11	4	15	5	24	22	0	23	27	16	12	13	1	1	4	233	1	1	236	0	3
	II	10	3	15	8	17	0	17	0	22	15	12	14	1	1	4	210	1	1	214	0	1
	III	11	4	17	8	22	0	31	0	26	20	15	18	1	1	5	273	1	2	277	0	1
	IV	12	1	3	15	8	18	13	0	25	38	15	12	13	1	3	226	1	2	230	1	0
	V	10	1	3	14	10	4	0	33	47	19	14	17	1	1	4	302	1	2	308	0	1
	VI	8	1	3	12	6	22	0	36	41	18	13	14	1	1	4	261	1	2	265	0	2
	VII	10	1	3	15	9	29	1	38	47	21	16	18	1	1	4	302	1	3	307	0	5
	VIII	10	1	4	14	9	11	0	33	39	15	12	18	1	1	2	247	1	4	252	0	3

(c) Y compris demi-produits en aciers fins et alliés · Compresi i semi-prodotti di acciai fini e legati

(b) Acier ordinaire seulement · Solo acciaio comune

(c) Y compris fil machines en aciers fins et alliés · Compresa la vergella in matasse di acciai fini e legati

(d) Y compris ébauches en rouleaux pour tôles en aciers fins et alliés · Compresi gli sbocchi in rotoli per lamiere di acciai fini e legati

(e) Produits forgés, laminés à froid (autres que les tôles ou le feuillard destiné à la fabrication du fer blanc) ou ouvrés à la surface (y compris argentés, émaillés, etc...)

(f) Prodotti forgiati, strati, laminati a freddo (differenti dalle lamiere o dai nastri stretti a caldo destinati alla fabbricazione della banda) o lavorati alla superficie (compresi argentati, smaltati, ecc...)

(f) C.T.C.I. 681-14; 681-15

Importations par produits en provenance des pays tiers et réceptions en provenance d'autres pays de la Communauté  
Importazioni per prodotti di provenienza dai paesi terzi e arrivi in provenienza da altri paesi della Comunità

1.000 t

Période Periodo	Fonte et ferro-alliages du Traité				Acier (produits du Traité) Acciaio (prodotti compresi nel Trattato)																Produits sidérurgiques hors Communauté					28 Total générale Acier (24-27)	29 Rais usagés · Rotale usate	30 Tubes, raccords, etc. de fonte (f) (HC)	31 Ferro-alliages (HC) · Ferro-leghe (NC)
	1 Fonte · Ghisa	2 Spiegel · Ghisa manganésifera	3 Ferro-Mn carburé · Ferro-Mn carburato	4 Total · Totale	5 Lingots et massiaux (a) (b) · Lingotti e masselli (a) (b)	6 Blooms et billettes (b) · Blumi e billette (b)	7 Brames et larges (b) · Bramme e bidoni (b)	8 Ebauches en rouleaux pour tôles (colts) (b) Sbozzi in rotoli per lamiera (colts) (b)	9 Rais neufs · Rotale nuove	10 Traverses, selles, éclisses · Traverse, plastre, steecbe	11 Fil machine (b) · Vergella in matasse (b)	12 Barres (c) · Barre (c)	13 Palplanches · Palancole	14 Profilés de 80 mm et plus et Zores (b) Profilati da 80 mm e oltre e Zores (b)	15 Aurcs profilés (b) · Altri profilati (b)	16 Feuillards à chaud · Nastri stretti a caldo	17 Larges plats (d) · Larghi piatti (d)	18 Tôles magnétiques · Lamierini magnetici	19 3 mm et plus	20 moins de 3 mm inferiori a 3 mm	21 0,50 mm et plus	22 moins de 0,50 mm inferiori a 0,50 mm	23 Aurcs tôles revêtues et tôles plaquées Altre lamiere rivestite e lamiere placate	24 Total (5-23) · Totale (5-23)	25 Forges, étires, etc... sous les formes précédentes (e) Forgiati, strati, ecc... secondo le forme precedenti (e)				

Importations en provenance des pays tiers · Importazioni provenienti dai paesi terzi

1954	65	3	24	92	0	1	22	0	1	2	2	0	0	0	0	0	0	5	1	4	0	19	1	56	2	1	5	64	2	14
1955	117	1	30	148	7	7	8	0	4	3	0	0	0	0	0	0	0	0	1	5	0	21	1	61	2	2	8	73	2	15
1956	171	1	29	201	0	7	14	0	1	6	0	0	0	0	0	0	0	3	1	5	0	13	1	52	2	2	7	63	6	24
1957	90	34	124	207	0	4	20	0	1	5	1	1	1	1	1	1	1	2	2	3	18	1	62	2	2	2	7	71	0	22
1958	73	6	16	94	0	0	23	0	2	4	1	1	1	1	1	1	1	2	2	5	12	1	59	1	1	1	7	68	2	15
1959	109	2	21	131	11	0	51	0	1	4	0	0	2	0	0	0	0	9	3	13	13	1	118	1	1	6	126	1	19	
1959	5	1	1	6	0	0	4	0	0	0	0	0	0	0	0	0	0	0	0	2	2	0	10	0	0	0	11	0	1	
	10	0	1	11	0	1	4	0	0	0	0	0	0	0	0	0	0	0	0	1	1	0	8	0	0	0	8	0	1	
	11	0	3	14	0	0	5	0	0	0	0	0	0	0	0	0	0	1	0	1	1	0	9	0	0	1	10	0	2	
	6	0	0	7	0	1	4	0	0	1	0	0	0	0	0	0	0	0	0	2	2	0	8	0	0	0	9	0	2	
	15	3	19	37	7	0	4	0	0	0	0	0	0	0	0	0	0	0	0	1	1	1	15	0	0	0	16	0	2	
	16	2	17	35	3	1	3	0	0	0	0	0	0	0	0	0	0	0	0	1	1	0	10	0	0	0	10	0	2	



Importations par produits en provenance des pays tiers et réceptions en provenance d'autres pays de la Communauté  
Importazioni per prodotti di provenienza dai paesi terzi e arrivi in provenienza da altri paesi della Comunità

Période Periodo	Fonte et ferro-alliages du Traité Chisa e ferro-leghe del Trattato				Acier (produits du Traité) Acciaio (prodotti compresi nel Trattato)													Produits sidérurgiques hors Communauté Prodotti siderurgici fuori della Comunità		28 Total général Acier (f) (24-27)	29 Rails usagés Rotaie usate	30 Tubes, raccords, ecc. de fonte (g) (HC) Tubi, raccordi, ecc. di ghisa (g) (NC)	31 Ferro-alliages (HC) Ferro-leghe (NC)									
	1 Fonte Chisa	2 Spiegel Chisa manganestera	3 Ferro-Mn carburé Ferro-Mn carburato	4 Total Totale	5 Lingots et massiaux (a) (b) Lingotti e masselli (a) (b)	6 Blooms et billettes (b) Blumi e billetta (b)	7 Brammes et larges (b) Bramme e bidoni (b)	8 Ebauches en rouleaux pour côles (colls) (b) Sbozzi in rotoli per lamiera (colls) (b)	9 Rails neufs Rotaie nuove	10 Traverses, selles, éclisses Traverse, piastra, stecche	11 Fil machine (b) Vergella in matasse (b)	12 Barres (c) Barre (c)	13 Palanques Palarcole	14 Profils de 80 mm et plus et Zores (b) Profili da 80 mm et plus et Zores (b)	15 Autres profilés (b) Altri profilati (b)	16 Feuillards à chaud Nastri stretti a caldo	17 Larges plats (d) Larghi piatti (d)	18 Tôles magnétiques Laminati magnetici	19 3 mm et plus 3 mm e oltre					20 moins de 3 mm inferiori a 3 mm	21 0,50 mm et plus 0,50 mm e oltre	22 moins de 0,50 mm inferiori a 0,50 mm	23 Autres tôles revêtues et côles placées Altre lamiera rivestite e lamiera placcate	24 Total (5-23) Totale (5-23)	25 Forgés, étréés, ecc... sous les formes précédentes (e) Forgiati, estrati, ecc... secondo le forme precedenti (e)	26 Fils tréfilés Fili trafilati	27 Tubes et raccords d'acier (f) Tubi e raccordi di acciaio (f)	
1954	9	0	6	6	0	0	0	0	0	0	6	0	0	0	0	0	0	4	9	0	0	0	0	0	31	5	2	6	42	1	3	3
1955	9	0	9	9	0	0	0	0	0	0	9	0	0	0	0	0	0	4	9	0	0	0	0	0	34	7	3	0	0	0	0	0
1956	24	0	11	11	0	0	0	0	0	0	11	0	0	0	0	0	0	0	15	3	0	0	0	0	38	6	2	8	55	0	0	14
1957	58	0	12	12	0	0	0	0	0	0	12	0	0	0	0	0	0	0	34	1	0	0	0	0	54	6	2	9	72	2	1	17
1958	22	1	12	14	0	0	0	0	0	0	12	0	0	0	0	0	0	0	9	1	0	0	0	0	39	6	3	10	58	2	2	11
1959	14	0	8	14	0	0	0	0	0	0	8	0	0	0	0	0	0	1	1	0	0	0	0	0	23	5	2	7	37	0	2	10
1959	1	0	1	1	0	0	0	0	0	0	1	0	0	0	0	0	0	0	0	0	0	0	0	0	1	0	0	1	3	0	0	1
V	1	0	1	1	0	0	0	0	0	0	1	0	0	0	0	0	0	0	0	0	0	0	0	0	0	0	0	1	3	0	0	0
VI	2	2	2	2	0	0	0	0	0	0	2	0	0	0	0	0	0	0	0	0	0	0	0	0	2	0	0	1	3	0	0	1
VII	2	2	2	2	0	0	0	0	0	0	2	0	0	0	0	0	0	0	0	0	0	0	0	0	2	0	0	1	2	0	0	1
VIII	0	0	0	0	0	0	0	0	0	0	0	0	0	0	0	0	0	0	0	0	0	0	0	0	0	0	0	1	1	0	0	2
IX	2	2	2	2	0	0	0	0	0	0	2	0	0	0	0	0	0	0	0	0	0	0	0	0	2	0	0	1	3	0	0	2

Importations en provenance des pays tiers - Importazioni provenienti dai paesi terzi

Période Periodo	Fonte et ferro-alliages du Traité Chisa e ferro-leghe del Trattato				Acier (produits du Traité) Acciaio (prodotti compresi nel Trattato)													Produits sidérurgiques hors Communauté Prodotti siderurgici fuori della Comunità		28 Total général Acier (f) (24-27)	29 Rails usagés Rotaie usate	30 Tubes, raccords, ecc. de fonte (g) (HC) Tubi, raccordi, ecc. di ghisa (g) (NC)	31 Ferro-alliages (HC) Ferro-leghe (NC)									
	1 Fonte Chisa	2 Spiegel Chisa manganestera	3 Ferro-Mn carburé Ferro-Mn carburato	4 Total Totale	5 Lingots et massiaux (a) (b) Lingotti e masselli (a) (b)	6 Blooms et billettes (b) Blumi e billetta (b)	7 Brammes et larges (b) Bramme e bidoni (b)	8 Ebauches en rouleaux pour côles (colls) (b) Sbozzi in rotoli per lamiera (colls) (b)	9 Rails neufs Rotaie nuove	10 Traverses, selles, éclisses Traverse, piastra, stecche	11 Fil machine (b) Vergella in matasse (b)	12 Barres (c) Barre (c)	13 Palanques Palarcole	14 Profils de 80 mm et plus et Zores (b) Profili da 80 mm et plus et Zores (b)	15 Autres profilés (b) Altri profilati (b)	16 Feuillards à chaud Nastri stretti a caldo	17 Larges plats (d) Larghi piatti (d)	18 Tôles magnétiques Laminati magnetici	19 3 mm et plus 3 mm e oltre					20 moins de 3 mm inferiori a 3 mm	21 0,50 mm et plus 0,50 mm e oltre	22 moins de 0,50 mm inferiori a 0,50 mm	23 Autres tôles revêtues et côles placées Altre lamiera rivestite e lamiera placcate	24 Total (5-23) Totale (5-23)	25 Forgés, étréés, ecc... sous les formes précédentes (e) Forgiati, estrati, ecc... secondo le forme precedenti (e)	26 Fils tréfilés Fili trafilati	27 Tubes et raccords d'acier (f) Tubi e raccordi di acciaio (f)	
1954	9	0	6	6	0	0	0	0	0	0	6	0	0	0	0	0	0	4	9	0	0	0	0	0	31	5	2	6	42	1	3	3
1955	9	0	9	9	0	0	0	0	0	0	9	0	0	0	0	0	0	4	9	0	0	0	0	0	34	7	3	0	0	0	0	0
1956	24	0	11	11	0	0	0	0	0	0	11	0	0	0	0	0	0	0	15	3	0	0	0	0	38	6	2	8	55	0	0	14
1957	58	0	12	12	0	0	0	0	0	0	12	0	0	0	0	0	0	0	34	1	0	0	0	0	54	6	2	9	72	2	1	17
1958	22	1	12	14	0	0	0	0	0	0	12	0	0	0	0	0	0	0	9	1	0	0	0	0	39	6	3	10	58	2	2	11
1959	14	0	8	14	0	0	0	0	0	0	8	0	0	0	0	0	0	1	1	0	0	0	0	0	23	5	2	7	37	0	2	10
1959	1	0	1	1	0	0	0	0	0	0	1	0	0	0	0	0	0	0	0	0	0	0	0	0	1	0	0	1	3	0	0	1
V	1	0	1	1	0	0	0	0	0	0	1	0	0	0	0	0	0	0	0	0	0	0	0	0	0	0	0	1	3	0	0	0
VI	2	2	2	2	0	0	0	0	0	0	2	0	0	0	0	0	0	0	0	0	0	0	0	0	2	0	0	1	2	0	0	1
VII	2	2	2	2	0	0	0	0	0	0	2	0	0	0	0	0	0	0	0	0	0	0	0	0	2	0	0	1	2	0	0	1
VIII	0	0	0	0	0	0	0	0	0	0	0	0	0	0	0	0	0	0	0	0	0	0	0	0	0	0	0	1	1	0	0	2
IX	2	2	2	2	0	0	0	0	0	0	2	0	0	0	0	0	0	0	0	0	0	0	0	0	2	0	0	1	3	0	0	2





Importations par produits en provenance des pays tiers et réceptions en provenance d'autres pays de la Communauté  
Importazioni per prodotti di provenienza dai paesi terzi e arrivi in provenienza da altri paesi della Comunità

1.000 t

Période Periodo	Fonte et ferro-alliages du Traité Ghisa e ferro-leghe del Trattato			Acier (produits du Traité) Acciaio (prodotti compresi nel Trattato)																		Produits siderurgiques hors Communauté Prodotti siderurgici fuori della Comunità					28 Total general Acier (24-27)	29 Rais usagés · Rotale usate	30 Tubes, raccords, etc. de fonte (I) (HC) Tubi, raccordi, ecc. di ghisa (I) (NC)	31 Ferro-alliages (HC) · Ferro-leghe (NC)	
	1 Fonte · Ghisa	2 Spiegel · Ghisa manganesifera	3 Ferro-Mn carbure · Ferro-Mn carburato	4 Total · Totale	5 Lingots et massiaux (a) (b) · Lingotti e masselli (a) (b)	6 Blooms et billettes (b) · Blumi e billette (b)	7 Brames et larges (b) · Bramme e bidoni (b)	8 Ebauches en rouleaux pour tôles (coils) (b) Sbozzi in rotoli per lamiera (coils) (b)	9 Rais neufs · Rotale nuove	10 Traverses, selles, éclisses · Traverse, piastre, steche	11 Fil machine (b) · Vergella in matasse (b)	12 Barres (c) · Barre (c)	13 Palplanches · Palancole	14 Profils de 80 mm et plus et Zores (b) Profili da 80 mm e oltre e Zores (b)	15 Autres profilés (b) · Altri profilati (b)	16 Feuillards à chaud · Nastri stretti a caldo	17 Larges plats (d) · Larghi piatti (d)	18 Tôles magnétiques · Lamierini magnetici	19 3 mm et plus 3 mm e oltre	20 moins de 3 mm inferiori a 3 mm	21 0,50 mm et plus inferiori a 0,50 mm	22 0,50 mm et plus inferiori a 0,50 mm	23 Autres tôles revêtues et tôles plaquées Altre lamiere rivestite e lamiera placcate	24 Total (5-23) · Totale (5-23)	25 Forgés, étirés, etc... sous les formes précédentes (e) Forgati, strati, ecc... secondo le forme precedenti (e)	26 Fils trellisés · Fili trafilati					27 Tubes et raccords d'acier Tubi e raccordi di acciaio
1954	129	1	0	130	26	28	0	63	0	15	8	0	0	0	1	5	1	9	19	42	43	12	1	275	13	6	3	297	0	2	2
1955	263	4	1	268	37	25	0	70	0	9	11	0	0	1	2	3	1	2	24	25	38	26	1	279	11	2	2	298	0	1	1
1956	243	3	4	250	43	48	0	87	0	7	10	0	0	2	2	3	10	1	18	18	16	19	6	282	9	5	2	299	0	2	4
1957	265	2	5	272	97	29	113	0	6	6	16	0	0	1	2	2	1	10	25	25	31	3	6	340	9	5	3	357	1	2	6
1958	254	4	10	268	66	18	136	1	7	16	0	0	3	1	1	1	0	7	12	12	36	3	3	309	8	5	3	326	2	2	7
1959	332	2	11	345	81	16	115	2	7	18	0	0	3	1	1	1	1	7	17	39	39	2	2	310	9	6	5	330	0	2	9
1959	14	—	0	14	5	—	10	—	0	3	—	—	0	0	0	0	0	1	2	4	4	0	0	26	0	0	0	28	—	0	1
V	21	—	1	22	9	3	19	—	1	1	—	—	0	0	0	0	—	1	1	6	6	0	0	41	1	0	1	43	—	0	1
VI	24	1	1	26	2	0	7	—	0	1	—	—	0	0	0	0	—	1	2	5	5	0	0	20	1	1	0	21	—	0	0
VII	11	—	0	11	9	0	10	—	0	1	—	—	0	0	0	0	—	1	1	5	5	0	0	29	0	1	0	30	0	0	1
VIII	28	0	1	29	9	0	9	—	0	1	—	—	0	0	0	0	—	0	2	6	6	0	0	29	1	0	0	30	—	0	1
IX	26	—	0	26	6	1	8	—	1	1	—	—	0	0	0	0	—	1	1	2	2	0	0	22	1	0	1	24	—	0	1

Importations en provenance des pays tiers · Importazioni provenienti dai paesi terzi

Période Periodo	1954	1955	1956	1957	1958	1959	1959	V	VI	VII	VIII	IX
1	129	263	243	265	254	332	14	21	24	11	28	26
2	1	4	3	2	4	2	—	—	1	—	0	—
3	0	1	4	5	10	11	0	1	1	0	1	0
4	130	268	250	272	268	345	14	22	26	11	29	26
5	26	37	43	97	66	81	5	9	2	9	9	6
6	28	25	48	29	18	16	—	0	0	0	0	1
7	0	0	—	0	0	0	—	—	—	—	—	—
8	63	70	87	113	136	115	10	19	7	10	9	8
9	0	5	0	0	1	2	—	—	—	—	—	—
10	0	—	—	—	—	—	—	—	—	—	—	—
11	15	9	7	6	7	7	0	1	0	0	0	1
12	8	11	10	16	16	18	3	1	1	1	1	1
13	0	0	0	0	0	0	—	—	—	—	—	—
14	0	1	0	0	0	0	0	0	0	0	0	1
15	1	2	2	1	1	1	0	0	0	0	0	0
16	5	3	2	2	1	1	0	0	0	0	0	0
17	1	2	3	2	1	1	0	0	0	0	0	0
18	9	24	10	1	0	1	0	0	0	0	0	0
19	19	18	24	10	7	7	1	1	1	1	0	1
20	42	25	18	25	12	17	2	1	2	1	2	1
21	43	38	16	31	36	39	4	6	5	6	5	2
22	12	26	19	19	36	39	12	19	16	19	12	6
23	1	1	6	3	3	2	0	0	0	0	0	0
24	275	279	282	340	309	310	26	41	20	29	29	22
25	13	11	9	9	8	9	0	1	1	0	1	1
26	6	6	5	5	5	6	0	0	1	1	0	0
27	3	2	2	3	3	5	0	1	0	0	0	1
28	297	298	299	357	326	330	28	43	21	30	30	24
29	0	0	0	1	2	0	—	—	—	—	—	—
30	2	1	2	2	2	2	0	0	0	0	0	0
31	2	1	4	6	7	9	1	1	0	1	1	1

	XI	XII	I	II	III	IV	V	VI	VII	VIII	Réceptions en provenance des autres pays de la Communauté • Arrivi dagli altri paesi della Comunità																
1960	35	36	6	2	12	0	1	2	0	0	0	0	0	0	1	1	2	0	0	27	11	0	0	28	0	1	
1954	97	4	90	23	14	6	5	41	1	7	33	15	22	3	22	65	7	22	1	371	11	4	2	387	5	10	3
1955	84	4	69	20	1	5	4	19	2	6	19	10	3	5	19	50	3	19	1	260	11	3	2	277	11	16	3
1956	101	1	103	7	42	9	10	1	2	18	1	13	1	8	18	62	4	17	1	259	8	3	2	273	9	14	4
1957	124	1	125	25	46	6	34	10	2	3	27	14	24	14	24	73	3	12	363	9	3	3	486	12	16	5	
1958	55	0	7	62	5	70	8	1	12	32	1	34	26	41	17	47	25	3	458	21	2	5	713	36	15	5	
1959	44	0	7	51	9	86	9	0	19	50	1	25	16	48	21	65	30	5	696	8	3	7	713	63	16	6	
1959	IV	1	0	7	0	9	0	8	0	2	1	5	0	2	4	13	3	3	0	59	1	0	0	60	4	1	0
1960	V	8	0	4	0	21	1	7	0	2	1	3	0	2	4	11	3	0	0	61	0	0	1	62	3	1	1
1960	VI	7	0	8	2	6	0	4	0	2	1	4	0	2	4	10	2	0	0	55	1	0	1	57	6	2	1
1960	VII	6	0	6	3	10	0	3	0	1	5	7	1	3	11	3	3	0	0	63	1	0	2	65	8	1	0
1960	VIII	1	0	1	1	7	1	28	2	2	3	0	1	5	9	3	3	0	0	77	0	0	0	78	5	2	1
1960	IX	4	0	4	1	5	1	23	1	1	3	0	1	3	0	7	8	2	0	61	1	0	0	63	5	1	1
1960	X	1	1	3	0	9	2	15	1	2	4	0	2	8	9	3	3	1	1	64	1	0	1	66	5	1	1
1960	XI	4	0	5	1	6	0	17	2	3	0	3	1	5	2	7	9	3	1	64	1	0	1	66	11	2	1
1960	XII	3	0	4	0	8	2	5	1	4	0	3	2	4	0	6	12	1	1	51	1	0	1	53	4	1	1
1960	I	15	0	8	0	8	0	8	0	1	4	0	1	4	0	9	3	3	1	46	1	0	0	48	6	1	1
1960	II	19	0	9	1	9	2	0	2	5	0	2	1	4	1	10	3	1	59	1	4	1	65	11	1	0	
1960	III	25	0	12	1	11	1	5	0	4	1	4	0	3	8	14	3	2	72	1	0	1	75	9	2	1	
1960	IV	13	0	13	1	14	2	9	1	0	1	5	0	4	17	2	2	3	75	1	0	1	78	16	1	1	
1960	V	27	0	14	1	15	0	6	0	1	5	0	2	4	0	17	3	3	84	2	0	1	86	13	2	1	
1960	VI	19	1	8	2	7	2	5	0	3	1	5	1	3	6	19	2	2	68	1	0	1	71	10	1	0	
1960	VII	14	2	17	1	16	0	15	1	0	3	2	6	0	7	20	4	5	89	1	0	1	92	11	2	1	
1960	VIII	3	0	9	0	3	0	2	0	0	5	2	6	0	6	16	2	2	3	89	1	0	1	91	12	1	1

(a) Y compris demi-produits en aciers fins et alliés • Compresi i semi-prodotti di acciai fini e legati

(b) Acier ordinaire seulement • Solo acciaio comune

(c) Y compris fil machine en aciers fins et alliés • Compresa la vergella in matasse di acciai fini e legati

(d) Y compris ébauches en rouleaux pour tôles en aciers fins et alliés • Compresi gli sbocchi in rotoli per lamiere di acciai fini e legati

(e) Produits forgés, laminés à froid (autres que les tôles ou le feuillard destiné à la fabrication du fer blanc) ou ouvrés à la surface (y compris argencés, émaillés, etc.)

(f) Prodotti forgiati, strati, laminati a freddo (diverenti dalle lamiere o dai nastri stretti a caldo destinati alla fabbricazione della banda) o lavorati alla superficie (compresi argentati, smaltati, ecc...)

Importations par produits en provenance des pays tiers et réceptions en provenance d'autres pays de la Communauté  
Importazioni per prodotti di provenienza dai paesi terzi e arrivi in provenienza da altri paesi della Comunità

1.000

Période Periodo	Fonte et ferro-alliages du Traité			Acier (produits du Traité) Acciaio (prodotti compresi nel Trattato)														Produits sidérurgiques hors Communauté			28 Total générale Acier (24-27)	29 Rails usagés . Rotale usate	30 Tubs, raccords, etc. de fonte (I) (HC) Tubi, raccordi, ecc. di ghisa (I) (NC)	31 Ferro-alliages (HC) . Ferro-leghe (NC)		
	1 Fonte . Ghisa	2 Spiegel . Ghisa manganesifera	3 Ferro-Mn carbure . Ferro-Mn carburato	4 Total . Totale	5 Lingots et massiaux (a) (b) . Lingotti e masselli (a) (b)	6 Blooms et billettes (b) . Blumi e billette (b)	7 Brammes et larges (b) . Bramme e bidoni (b)	8 Ebauches en rouleaux pour tôles (coils) (b) Sbozzi in rotoli per lamiera (coils) (b)	9 Rails neufs . Rotale nuove	10 Traverses, selles, éclisses . Traversi, piastre, stecche	11 Fil machine (b) . Vergella in matasse (b)	12 Barres (c) . Barre (c)	13 Palanques . Palancole	14 Profils de 80 mm et plus et Zores (b) Profili da 80 mm et oltre e Zores (b)	15 Aucres profilés (b) . Altri profilati (b)	16 Feuillards à chaud . Nastri stretti a caldo	17 Larges plats (d) . Larghi piatti (d)	18 Tôles magnétiques . Lamierini magnetici	19 3 mm et plus	20 3 mm et plus moins de 3 mm					21 0,50 mm et plus	22 0,50 mm et plus moins de 0,50 mm

Importations en provenance des pays tiers . Importazioni provenienti dai paesi terzi

Période Periodo	Importations en provenance des pays tiers . Importazioni provenienti dai paesi terzi																														
	1	2	3	4	5	6	7	8	9	10	11	12	13	14	15	16	17	18	19	20	21	22	23	24	25	26	27	28	29	30	31
1954	7	3	3	13	0	1	115	1	0	0	1	6	0	2	18	0	1	2	16	12	0	73	1	132	6	2	32	172	1	2	2
1955	6	1	2	8	1	0	46	12	0	0	13	9	0	2	19	0	3	3	24	15	0	67	2	276	11	2	36	325	0	11	2
1956	20	1	2	23	0	0	11	0	1	1	11	11	4	4	17	0	2	2	13	8	0	61	4	168	27	2	37	234	0	15	3
1957	19	1	3	22	0	0	40	0	1	0	9	6	6	6	20	0	3	2	12	9	66	54	4	135	29	2	33	199	0	13	4
1958	13	0	5	18	0	0	7	0	0	0	10	3	1	1	17	0	2	1	8	5	54	56	2	141	21	2	26	190	0	13	3
1959	15	1	3	20	0	0	0	0	0	0	10	0	0	0	12	0	1	2	10	6	56	56	2	109	20	3	41	172	1	8	4
IV	2	0	0	2	0	0	0	0	0	0	1	0	0	0	1	0	0	0	1	1	6	0	8	3	0	2	14	1	1	0	
V	2	0	0	2	0	0	0	0	0	0	1	1	1	1	1	0	0	0	0	0	6	0	10	10	4	4	15	1	1	0	
VI	1	0	0	1	0	0	0	0	0	0	1	0	0	0	1	0	0	0	1	1	4	0	8	8	3	0	15	1	1	0	
VII	1	0	0	1	0	0	0	0	0	0	1	0	0	0	1	0	0	0	1	1	5	0	0	0	1	0	15	1	1	0	
VIII	2	0	0	2	0	0	0	0	0	0	1	0	0	0	1	0	0	0	1	0	5	0	0	0	1	0	12	2	1	1	0
IX	1	0	0	2	0	0	0	0	0	0	1	1	1	1	2	0	0	0	1	1	4	0	8	8	1	0	14	1	1	0	0

		Réceptions en provenance des autres pays de la Communauté · Arrivi dagli altri paesi della Comunità																																		
	X	2	1	1	3	—	—	—	—	0	1	0	0	0	0	1	1	1	1	1	3	0	8	2	0	5	14	0	1	0	0					
	XI	1	0	1	—	—	—	—	—	—	1	0	0	0	0	1	1	0	0	1	5	0	12	2	0	4	18	0	1	0	0					
	XII	0	0	0	—	—	—	—	—	—	1	0	0	0	0	2	0	0	0	0	3	0	12	1	0	4	17	0	0	0	0					
1960	I	1	0	1	—	—	—	—	—	0	1	0	0	0	0	0	3	0	0	3	3	0	14	2	0	4	20	0	0	0	0	0				
	II	1	0	1	—	—	—	—	—	0	1	0	0	0	0	1	0	0	0	1	5	0	14	2	0	4	20	0	0	0	0	0				
	III	1	0	1	—	—	—	—	—	0	1	0	0	0	0	1	0	0	0	2	5	0	14	2	0	4	20	0	0	0	0	0	0			
	IV	1	0	1	—	—	—	—	—	0	1	0	0	0	0	2	0	0	0	2	4	0	15	1	0	6	23	0	0	0	0	0	0			
	V	2	3	0	—	—	—	—	—	0	1	0	0	0	0	1	0	0	0	1	4	0	9	1	0	4	14	—	—	—	—	—	—			
	VI	2	0	1	—	—	—	—	—	0	1	0	0	0	0	1	0	0	0	1	7	0	12	2	0	5	19	0	0	0	0	0	0	0		
	VII	1	0	1	—	—	—	—	—	2	2	0	0	0	0	1	0	0	0	1	5	0	20	3	0	5	28	0	0	0	0	0	0	0		
	VIII	0	0	—	—	—	—	—	—	1	2	0	0	0	0	1	0	0	0	1	8	0	19	2	0	4	25	0	0	0	0	0	0	0	0	
1954		7	0	10	42	58	1	1	47	6	80	317	28	109	88	73	8	8	129	77	0	161,093	51	38	75	1,257	19	14	1	0	0	0	0			
1955		5	0	9	43	2	85	0	8	0	10	28	3	7	8	5	0	1	10	12	1	2	100	4	4	8	116	1	3	0	0	0	0	0		
1956		3	1	4	69	4	0	0	4	1	7	25	2	8	7	6	0	1	9	9	1	2	96	6	3	8	112	1	2	0	0	0	0	0		
1957		3	1	4	8	0	0	0	7	1	7	36	3	10	8	6	0	1	8	14	2	2	116	5	4	8	132	1	3	0	0	0	0	0		
1958		3	1	6	10	3	45	0	4	2	8	44	3	10	10	9	0	1	9	22	2	3	139	5	4	8	156	0	2	0	0	0	0	0		
1959		1	0	3	4	58	2	42	0	33	5	98	269	27	84	77	65	13	7	241	46	11	21,1542	60	43	126	1,771	11	38	2	2	2	2	2		
1959		3	0	4	7	62	4	20	1	42	7	104	435	37	120	107	89	7	8	143	150	16	241,375	59	46	118	1,599	13	29	2	2	2	2	2		
1959	IV	0	0	1	5	0	2	—	5	0	10	28	3	7	8	5	0	1	10	12	1	2	100	4	4	8	116	1	3	0	0	0	0	0	0	
1959	V	0	0	1	5	0	9	—	4	1	7	25	2	8	7	6	0	1	9	9	1	2	96	6	3	8	112	1	2	0	0	0	0	0	0	
1959	VI	—	—	1	4	0	6	0	7	1	7	36	3	10	8	6	0	1	8	14	2	2	116	5	4	8	132	1	3	0	0	0	0	0	0	
1959	VII	0	0	—	4	0	3	—	7	2	8	44	3	10	10	9	0	1	9	22	2	3	139	5	4	8	156	0	2	0	0	0	0	0	0	
1959	VIII	0	0	1	6	0	0	0	4	1	8	37	5	11	10	7	0	1	16	17	1	1	124	5	4	9	143	1	2	0	0	0	0	0	0	
1959	IX	0	0	1	6	0	0	0	3	1	11	37	3	11	10	8	1	0	18	13	2	2	127	6	4	12	148	0	2	0	0	0	0	0	0	
1959	X	0	0	0	4	0	0	0	1	0	9	50	4	12	9	9	1	1	15	15	2	3	137	6	4	11	158	0	2	0	0	0	0	0	0	
1959	XI	0	0	0	9	0	—	—	0	1	6	41	4	12	11	11	1	1	12	13	1	2	127	5	4	8	144	1	3	0	0	0	0	0	0	
1959	XII	0	0	1	6	2	0	0	1	0	11	39	2	13	10	8	1	1	16	13	2	3	128	5	4	11	149	3	3	0	0	0	0	0	0	
1960	I	1	0	1	3	2	13	0	4	0	7	45	2	15	9	10	1	1	12	12	1	2	139	6	4	10	158	1	2	0	0	0	0	0	0	
1960	II	1	0	1	15	1	5	0	5	1	12	36	1	13	9	8	1	1	16	16	2	2	143	5	3	10	161	2	1	0	0	0	0	0	0	
1960	III	1	0	—	10	1	1	0	4	1	9	43	4	12	9	9	1	1	17	14	2	2	139	6	4	15	164	1	2	0	0	0	0	0	0	0
1960	IV	1	0	0	6	1	1	—	5	1	10	38	2	15	9	8	1	1	13	13	2	2	126	5	4	11	147	0	3	0	0	0	0	0	0	
1960	V	1	0	1	8	1	—	—	5	1	12	41	1	14	10	7	1	1	17	17	1	2	138	6	4	11	159	1	2	0	0	0	0	0	0	
1960	VI	1	0	1	8	1	—	—	0	8	11	40	2	17	9	10	1	1	15	13	1	2	138	6	4	11	159	1	2	0	0	0	0	0	0	
1960	VII	1	0	0	6	1	1	0	8	1	9	38	3	15	10	7	1	1	15	13	1	2	138	6	3	11	159	0	2	0	0	0	0	0	0	
1960	VIII	0	0	1	5	2	0	0	1	0	10	40	3	17	10	7	1	1	15	18	1	1	131	6	4	12	153	0	2	0	0	0	0	0	0	
1960	VIII	0	0	1	5	1	1	—	1	3	7	38	4	16	12	6	2	1	17	18	1	1	134	5	3	11	153	0	2	0	0	0	0	0	0	

(a) Y compris demi-produits en aciers fins et alliés · Compresi i semi-prodotti di acciai fini e legati

(b) Acier ordinaire seulement · Solo acciaio comune

(c) Y compris fil machine en aciers fins et alliés · Compresa la vergella in matassa di acciai fini e legati

(d) Y compris ébauches en rouleaux pour tôles en aciers fins et alliés · Compresi gli sbizzi in rotoli per lamiera di acciai fini e legati

(e) Produits forgés, laminés à froid (autres que les tôles ou le feuillard destiné à la fabrication du fer blanc) ou ouvrés à la surface (y compris argentés, émaillés, etc...)

(f) Prodotti forgiati, strati, laminati a freddo (diversi dalle lamiere o dai nastri stretti a caldo destinati alla fabbricazione della banda) o lavorati alla superficie (compresi argentati, smaltati, ecc...)

Exportations par produits vers des pays tiers et livraisons des pays de la Communauté aux autres pays de la Communauté  
 Esportazioni per prodotti verso i paesi terzi e consegne dei paesi della Comunità agli altri paesi della Comunità

51 A

1.000 t

Période Periodo	Fonte et ferro-alliages du Traité Ghisa e ferro-leghe del Trattato			Acier (produits du Traité) Acciaio (prodotti compresi nel Trattato)													Produits sidérurgiques hors Communauté		Produits sidérurgici fuori della Comunità		28 Total général Acier (f) (24-27)	29 Rails usages · Rotale usate	30 Tubes, raccords, etc. de fonte (g) (HC) Tubi, raccordi, ecc. di ghisa (g) (NC)	31 Ferro-alliages (HC) · Ferro-leghe (NC)							
	1 Fonte · Ghisa	2 Spiegel · Ghisa manganesifera	3 Ferro-Mn carburé · Ferro-Mn carburato	4 Total · Totale	5 Lingots et massiaux (a) (b) · Lingotti e masselli (a) (b)	6 Blooms et billettes (b) · Blumi e billette (b)	7 Brames et larges (b) · Bramme e bidoni (b)	8 Ebaüches en rouleaux pour tôles (coils) (b) Sbozzi in rotoli per lamiere (coils) (b)	9 Rails neufs · Rotale nuove	10 Traverses, selles, éclisses · Traversi, piastre, steche	11 Fil machine (b) · Vergella in matasse (b)	12 Barres (c) · Barre (c)	13 Palanches · Palancole	14 Profilés de 80 mm et plus et Zores (b) Profilati da 80 mm et oltre e Zores (b)	15 Autres profilés (b) · Altri profilati (b)	16 Feuillards à chaud · Nastri stretti a caldo	17 Larges plats (d) · Larghi piatti (d)	18 Tôles magnétiques · Lamierini magnetici	19 3 m et plus 3 m e oltre	20 moins de 3 mm inferiori a 3 mm					21 0,50 mm et plus 0,50 mm e oltre	22 moins de 0,50 mm inferiori a 0,50 mm	23 Autres tôles revêtues et tôles placuées Altre lamiere revestite e lamiere placate	24 Total (5-23) · Totale (5-23)	25 Forgés, étirés, etc... sous les formes précédentes (e) Forgati, strati, ecc... secondo le forme precedenti (e)	26 Fils trellisés · Fili trafilati	27 Tubes et raccords d'acier (f) (g) Tubi e raccordi di acciaio (f) (g)
1954	337	0	23	360	54	532	45	10	195	83	287	1.635	107	485	552	233	27	34	730	628	3	108	332	6.080	146	348	844	7.418	12	223	19
1955	451	2	45	498	96	471	38	16	250	162	329	1.821	71	611	853	288	30	67	735	824	2	209	352	7.225	226	418	964	8.833	38	286	39
1956	293	4	114	410	89	501	23	15	302	189	372	2.196	111	770	989	321	46	81	1.056	986	3	232	382	8.664	286	422	1.138	10.509	57	264	34
1957	287	3	103	393	142	681	42	14	385	191	347	2.284	128	756	805	262	43	92	1.207	1.028	208	309	403	9.020	286	419	1.401	11.126	36	246	46
1958	170	1	33	204	148	893	45	29	451	193	449	2.169	72	551	687	243	38	143	1.320	1.448	309	306	9.495	277	424	1.332	11.528	14	216	32	
1959	272	5	39	316	131	838	64	128	209	78	655	2.512	110	801	1.030	341	47	185	1.241	1.403	393	415	10.580	308	537	1.613	13.039	53	202	72	
1959	12	0	7	20	6	86	11	10	19	7	77	271	12	77	103	31	4	23	105	121	42	31	1.034	27	52	145	1.258	5	25	5	
V	34	1	7	41	25	79	6	4	13	6	52	235	9	71	87	30	4	16	101	117	30	33	920	25	46	120	1.111	7	13	8	
VI	28	0	1	29	4	73	6	13	18	8	56	198	11	70	90	27	5	12	115	125	33	37	901	25	42	126	1.093	8	15	6	
VII	23	0	1	25	12	61	2	4	15	4	57	210	10	67	87	24	3	16	95	111	29	36	843	24	44	116	1.030	11	15	6	
VIII	35	0	8	43	14	82	9	6	14	5	46	187	12	67	81	26	5	12	100	111	29	26	832	23	36	155	1.047	2	13	6	
IX	16	0	2	18	11	61	10	6	13	5	43	183	10	64	91	26	5	13	107	101	27	37	813	25	44	130	1.011	1	15	9	

Exportations vers des pays tiers · Esportazioni verso i paesi terzi



Exportations par produits vers des pays tiers et livraisons aux autres pays de la Communauté  
Esportazioni per prodotti verso i paesi terzi e consegne agli altri paesi della Comunità

52 A

1.000 t

Période Periodo	Fonte et ferro-alliages du Traité				Acier (produits du Traité) Acciaio (prodotti compresi nel Trattato)														Produits siderurgiques hors Communauté				Produits siderurgici fuori della Comunità		Tubes, raccords, etc. de fonte (f) (HC) Tubi, raccordi, ecc. di ghisa (f) (NC)	Rails usagés . Rotale usate	Total général Acier (24-27) Totale generale Acciaio (24-27)	Rails usagés . Rotale usate	Tubes, raccords, etc. de fonte (f) (HC) Tubi, raccordi, ecc. di ghisa (f) (NC)	Ferro-alliages (HC) . Ferro-leghe (NC)	
	1	2	3	4	5	6	7	8	9	10	11	12	13	14	15	16	17	18	19	20	21	22	23	24							25
	Fonte . Ghisa	Spiegel . Ghisa manganesifera	Ferro-Mn carburé . Ferro-Mn carburato	Total . Totale	Lingots et massifiax (a) (b) . Lingotti e masselli (a) (b)	Blooms et billettes (b) . Blumi e billette (b)	Brames et larges (b) . Bramme e bidoni (b)	Ebauches en rouleaux pour tôles (coils) (b) Sbozzi in rotoli per lamiera (coils) (b)	Rails neufs . Rotale nuove	Traverses, selles, éclisses . Traverse, piastre, stecche	Fill machine (b) . Vergella in matasse (b)	Barres (c) . Barre (c)	Paplanches . Palancole	Profilés de 80 mm et plus et Zores (b) Profilati da 80 mm et oltre e Zores (b)	Autres profilés (b) . Altri profilati (b)	Feuillards à chaud . Nastri stretti a caldo	Large plates (d) . Larghi piatti (d)	Tôles magnétiques . Lamierini magnetici	3 mm et plus inferior à 3 mm	0,50 mm et plus inferior à 0,50 mm	0,50 mm et plus inferior à 0,50 mm	Autres tôles revêtues et tôles plaquées Altre lamiera revestite e lamiera placcate	Total (5-23) . Totale (5-23)	Forgés, étirés, etc. . . sous les formes précédentes (e) Forgati, strati, ecc. . . secondo le forme precedenti (e)	Fils trellés . Fili trafilati	Tubes et raccords d'acier	Tubes et raccords d'acier	Total général Acier (24-27) Totale generale Acciaio (24-27)	Rails usagés . Rotale usate	Tubes, raccords, etc. de fonte (f) (HC) Tubi, raccordi, ecc. di ghisa (f) (NC)	Ferro-alliages (HC) . Ferro-leghe (NC)

## Exportations vers des pays tiers . Esportazioni verso i paesi terzi

1954	176	0	5	181	13	134	17	0	75	14	95	286	42	107	75	71	9	10	229	48	1	11	23	1.259	56	66	397	1.778	0	84	3
1955	105	1	16	122	31	121	12	5	101	32	108	262	41	110	87	52	16	16	211	78	1	18	26	1.323	85	69	395	1.872	0	83	10
1956	169	3	56	229	21	138	7	3	108	30	124	366	50	179	135	118	27	22	408	234	1	18	35	2.025	107	101	527	2.760	5	107	14
1957	213	3	30	246	28	181	14	2	134	35	127	562	47	192	133	123	25	34	569	265	14	14	38	2.524	140	128	781	3.573	4	93	22
1958	116	1	0	117	25	298	29	0	112	22	156	427	37	164	112	87	18	39	752	284	19	29	2.611	125	87	684	3.507	3	75	14	
1959	199	4	7	211	26	310	53	54	72	16	267	533	59	215	172	127	25	71	643	297	32	68	3.240	141	131	749	4.260	13	88	29	
1959	7	0	1	8	2	48	10	1	2	0	30	52	6	19	17	11	1	11	47	24	2	3	288	12	9	75	385	—	9	3	
	23	1	2	25	3	54	4	0	5	1	25	52	6	19	18	13	2	7	52	21	3	4	289	11	10	57	367	2	6	3	
	19	0	0	21	1	52	5	6	11	2	23	39	6	15	16	11	3	3	58	26	1	1	286	11	9	63	370	2	6	2	
VII	21	1	1	20	3	35	1	3	4	0	25	44	4	16	11	8	2	4	51	22	3	5	241	9	10	44	303	1	6	2	
VIII	27	0	0	27	2	55	8	4	7	0	21	57	6	22	19	13	3	5	61	33	4	7	328	13	13	88	442	1	7	3	
IX	12	0	1	14	3	30	9	3	7	1	20	43	4	14	11	9	3	3	48	26	1	6	240	12	12	13	312	0	7	3	



	20	1	3	24	1	63	5	1	4	2	22	49	6	17	15	12	4	3	72	31	3	10	321	10	12	63	405	3	10	
X	11	0	2	13	0	28	0	15	4	2	9	40	4	12	17	12	1	4	65	27	5	6	255	11	13	84	362	1	6	
XI	22	0	0	23	6	23	6	9	13	2	14	45	6	13	15	8	1	4	59	28	3	6	256	12	12	45	326	0	6	
XII	9	0	0	9	4	43	4	11	12	4	26	63	6	18	18	21	3	7	93	35	5	12	383	21	18	151	573	1	8	
1960	27	0	0	27	0	24	1	10	16	3	32	37	2	12	12	9	2	3	99	25	3	6	289	15	13	75	392	1	7	
I	24	0	0	24	0	24	0	4	12	2	15	37	2	16	16	14	2	3	59	26	2	10	245	14	13	68	340	0	9	
II	62	0	0	63	1	19	1	5	10	2	13	30	1	15	12	11	2	2	40	23	2	6	194	13	9	61	277	1	6	
III	27	0	0	27	1	22	1	7	6	3	13	32	4	15	13	10	2	2	39	19	2	2	193	13	10	45	262	0	7	
IV	9	0	0	10	2	26	2	5	2	0	13	25	3	15	8	11	1	1	33	18	4	2	171	14	9	32	227	1	6	
1954	187	17	0	205	83	44	83	0	30	21	36	66	16	33	38	5	5	7	73	16	0	2	564	37	20	53	675	2	18	
1955	183	18	1	202	59	30	79	8	45	12	28	62	12	35	40	8	6	12	136	32	0	6	613	44	20	63	741	21	19	
1956	145	32	0	177	26	59	4	51	41	14	38	98	13	44	39	28	15	19	147	48	0	6	2	693	59	25	78	855	48	26
1957	245	41	1	287	119	74	103	58	43	17	46	183	23	48	43	93	19	27	232	55	10	3	1.197	54	25	100	1.376	17	25	
1958	193	29	0	222	79	107	28	61	32	13	72	149	7	39	35	64	21	24	238	49	16	4	1.038	35	19	87	1.179	20	22	
1959	171	11	1	182	94	130	154	92	47	13	92	275	12	88	78	84	17	23	250	167	28	3	1.647	59	32	130	1.867	19	29	
1959	24	2	0	26	5	11	5	6	2	1	6	13	1	3	2	5	1	2	11	10	1	0	85	3	2	8	98	1	2	
V	24	1	0	26	8	8	10	3	4	1	4	10	1	3	2	5	0	2	9	12	1	0	82	3	2	9	96	0	1	
VI	13	1	0	14	6	8	10	8	7	1	7	12	1	3	2	5	0	2	10	11	1	0	94	4	1	6	105	2	0	
VII	10	0	0	10	5	14	14	15	6	1	8	18	1	5	4	7	1	2	22	17	3	0	141	4	3	8	156	1	3	
VIII	10	0	0	10	9	11	25	9	4	1	9	35	1	14	13	8	3	2	30	18	3	0	193	6	3	20	222	1	2	
IX	9	0	0	9	7	16	21	11	4	1	8	35	2	12	11	13	2	2	32	20	6	1	203	8	4	15	230	1	3	
X	13	1	0	14	6	12	22	5	3	1	10	41	1	13	13	9	2	2	36	20	4	0	201	7	4	10	222	2	4	
XI	19	0	0	19	13	13	21	11	4	1	9	38	2	13	11	15	2	2	35	20	4	0	213	7	4	11	235	3	4	
XII	20	1	0	21	13	17	26	9	3	1	11	39	2	13	12	9	3	2	34	26	3	0	223	8	4	16	252	2	3	
1960	21	0	0	21	6	11	29	9	6	1	7	37	0	15	14	13	2	2	26	19	2	0	198	7	3	10	218	1	3	
II	21	0	0	21	11	13	30	10	6	1	9	38	1	14	16	10	3	2	31	20	2	0	217	8	3	13	240	4	3	
III	36	0	0	37	11	22	27	12	4	2	11	43	1	16	17	13	6	3	41	25	3	1	255	8	4	22	289	7	3	
IV	25	0	0	25	12	14	24	12	7	1	15	43	1	16	15	17	4	3	35	23	3	0	244	7	4	12	267	3	3	
V	29	0	0	29	13	12	26	13	5	1	10	42	2	16	13	17	5	2	35	27	3	1	246	7	4	13	270	5	3	
VI	23	1	0	25	12	18	24	10	6	1	9	45	0	15	14	15	5	2	37	24	2	1	241	8	3	12	264	4	3	
VII	29	0	0	30	10	19	30	12	6	1	10	39	1	16	13	11	4	2	33	28	4	1	242	7	4	12	265	9	3	
VIII	24	0	0	24	6	15	21	11	5	1	11	41	1	18	15	10	3	2	35	20	3	0	218	8	2	11	239	4	3	

Livraisons aux autres pays de la Communauté · Consegne agli altri paesi della Comunità

(a) Y compris demi-produits en aciers fins et alliés · Compresi i semi-prodotti di acciai fini e legati

(b) Acier ordinaire seulement · Solo acciaio comune

(c) Y compris fil machine en aciers fins et alliés · Compresa la vergella in matasse di acciai fini e legati

(d) Y compris ébauches en rouleaux pour tôles en aciers fins et alliés · Compresi gli sbocchi in rotoli per lamiera di acciai fini e legati

(e) Produits forgés, laminés à froid (autres que les tôles ou le feuillard destiné à la fabrication du fer-blanc) ou ouvrés à la surface (y compris argentés, émaillés, etc...)

(f) Prodotti forgiati, strati, laminati a freddo (diversi dalle lamiera o dai nastri stretti a caldo destinati alla fabbricazione della banda) o lavorati alla superficie (compresi argentati, smaltati, ecc...)

Exportations par produits vers des pays tiers et livraisons aux autres pays de la Communauté  
Esportazioni per prodotti verso i paesi terzi e consegna agli altri paesi della Comunità

1.000 t

Période Periodo	Fonte et ferro-alliages du Traité Chisa e ferro-leghe del Trattato				Acier (produits du Traité) Acciaio (prodotti compresi nel Trattato)																	Produits sidérurgiques hors Communauté Prodotti siderurgici fuori della Comunità				30 Tubes, raccords, etc. de fonte (f) (HC) Tubi, raccordi, ecc. di ghisa (f) (NC)	31 Ferro-alliages (NC) • Ferro-leghe (HC)				
	1 Fonte • Chisa	2 Spiegel • Chisa manganesifera	3 Ferro-Mn carburé • Ferro-Mn carburato	4 Total • Totale	5 Lingots et massiaux (a) (b) • Lingoti e masselli (a) (b)	6 Blooms et billettes (b) • Blumi e billette (b)	7 Brames et targets (b) • Bramme e bidoni (b)	8 Ebauches en rouleaux pour tôles (coils) (b) Sbozzi in rotoli per lamiera (coils) (b)	9 Rails neufs • Rotale nuove	10 Traverses, selles, éclisses • Traverse, piastre, stecche	11 Fil machine (b) • Vergella in matasse (b)	12 Barres (c) • Barre (c)	13 Paincôles • Paincôles	14 Profilés de 80 mm et plus et Zores (b) Profilati da 80 mm e oltre e Zores (b)	15 Autres profilés (b) • Altri profilati (b)	16 Feuillards à chaud • Nastri stretti a caldo	17 Larges plats (d) • Larghi piatti (d)	18 Tôles magnétiques • Lamierini magnetici	19 3 mm et plus 3 mm e oltre	20 moins de 3 mm inferiori a 3 mm	21 0,50 mm et plus 0,50 mm e oltre	22 moins de 0,50 mm inferiori a 0,50 mm	23 Autres tôles revêtues et tôles plaquées Altre lamiera revestite e lamiera placate	24 Total (5-23) • Totale (5-23)	25 Forgés, étirés, etc. • sous les formes précédentes (e) Forgati, tirati, ecc. • secondo le forme precedenti (e)			26 Fils treilés • Fili trafilati	27 Tubes et raccords d'acier Tubi et accordi di acciaio	28 Total général Acier (24-27) Totale generale Acciaio (24-27)	29 Rails usagés • Rotale usate
1954	1	1	1	1	1	1	2	50	17	65	794	7	231	293	91	8	9	289	285	0	2	178	2.483	39	102	59	2.683	5	0		
1955	1	1	1	1	1	1	4	51	23	76	901	8	258	336	142	7	15	255	375	0	7	186	2.805	73	116	60	3.053	19	0		
1956	1	0	4	4	5	171	2	84	47	99	1.017	22	343	538	121	8	18	378	386	0	9	184	3.444	86	122	76	3.729	36	0		
1957	1	0	13	14	1	340	28	110	37	62	961	23	362	438	71	6	23	359	338	3	3	202	3.366	61	126	74	3.627	24	13		
1958	0	0	5	5	2	457	16	162	37	82	1.154	12	232	339	83	5	23	304	482	3	3	141	3.536	60	173	78	3.847	9	11		
1959	0	0	6	6	3	203	6	55	21	103	1.131	24	339	556	126	8	25	299	405	8	8	198	3.511	70	194	115	3.890	25	10		
1959	0	0	3	3	0	27	0	6	1	14	131	3	31	54	11	1	2	31	33	0	0	16	361	6	21	12	401	5	1		
V	0	0	1	1	0	16	1	3	1	8	113	1	27	43	10	1	2	26	36	1	1	17	308	7	18	9	341	2	1		
VI	0	0	0	0	0	13	1	2	2	7	89	2	30	53	8	0	2	27	34	1	1	15	285	6	15	10	317	0	1		
VII	0	0	0	0	0	17	0	3	2	7	91	2	26	48	9	0	2	24	36	1	1	18	286	6	16	10	319	8	1		
VIII	0	0	0	0	0	18	1	3	2	6	73	2	30	39	7	0	2	18	29	1	1	10	241	4	13	8	266	1	1		
IX	0	0	0	0	0	21	1	3	2	7	83	3	29	48	9	1	3	22	24	1	1	19	278	7	15	9	308	0	1		

Exportations vers des pays tiers • Esportazioni verso i paesi terzi

Période Periodo	Exportations vers des pays tiers • Esportazioni verso i paesi terzi																												
	1954	1955	1956	1957	1958	1959	1959	IV	V	VI	VII	VIII	IX	1954	1955	1956	1957	1958	1959	1959	IV	V	VI	VII	VIII	IX			
																											1954	1955	1956
1954	1	1	1	1	1	1	2	50	17	65	794	7	231	293	91	8	9	289	285	0	2	178	2.483	39	102	59	2.683	5	0
1955	1	1	1	1	1	1	4	51	23	76	901	8	258	336	142	7	15	255	375	0	7	186	2.805	73	116	60	3.053	19	0
1956	1	0	4	4	5	171	2	84	47	99	1.017	22	343	538	121	8	18	378	386	0	9	184	3.444	86	122	76	3.729	36	0
1957	1	0	13	14	1	340	28	110	37	62	961	23	362	438	71	6	23	359	338	3	3	202	3.366	61	126	74	3.627	24	13
1958	0	0	5	5	2	457	16	162	37	82	1.154	12	232	339	83	5	23	304	482	3	3	141	3.536	60	173	78	3.847	9	11
1959	0	0	6	6	3	203	6	55	21	103	1.131	24	339	556	126	8	25	299	405	8	8	198	3.511	70	194	115	3.890	25	10
1959	0	0	3	3	0	27	0	6	1	14	131	3	31	54	11	1	2	31	33	0	0	16	361	6	21	12	401	5	1
V	0	0	1	1	0	16	1	3	1	8	113	1	27	43	10	1	2	26	36	1	1	17	308	7	18	9	341	2	1
VI	0	0	0	0	0	13	1	2	2	7	89	2	30	53	8	0	2	27	34	1	1	15	285	6	15	10	317	0	1
VII	0	0	0	0	0	17	0	3	2	7	91	2	26	48	9	0	2	24	36	1	1	18	286	6	16	10	319	8	1
VIII	0	0	0	0	0	18	1	3	2	6	73	2	30	39	7	0	2	18	29	1	1	10	241	4	13	8	266	1	1
IX	0	0	0	0	0	21	1	3	2	7	83	3	29	48	9	1	3	22	24	1	1	19	278	7	15	9	308	0	1



54 **A**

Exportations par produits vers des pays tiers et livraisons aux autres pays de la Communauté  
Esportazioni per prodotti verso i paesi terzi e consegne agli altri paesi della Comunità

Période Periodo	Fonte et ferro-alliages du Traité				Acier (produits du Traité)														Produits sidérurgiques hors Communauté					28	29	30	31				
	1	2	3	4	5	6	7	8	9	10	11	12	13	14	15	16	17	18	19	20	21	22	23					24	25	26	27
	Fonte · Ghisa	Spiegel · Ghisa manganesifera	Ferro-Mn carburé · Ferro-Mn carburato	Total · Totale	Lingots et massiaux (a) (b) · Lingotti e masselli (a) (b)	Blooms et billettes (b) · Blumi e billette (b)	Brames et larges (b) · Bramme e bidoni (b)	Ebauches en rouleaux pour tôles (collis) (b) Sbozzi in rotoli per lamiera (collis) (b)	Rails neufs · Rotole nuove	Traverses, selles, éclisses · Traverse, piastre, stecche	Fill machine (b) · Vergella in matasse (b)	Barres (c) · Barre (c)	Palanches · Palancole	Profilés de 80 mm et plus et Zores (b) Profilati da 80 mm et plus et Zores (b)	Autres profilés (b) · Altri profilati (b)	Feuillards à chaud · Nastri stretti a caldo	Larges plats (d) · Larghi piatti (d)	Tôles magnétiques · Lamierini magnetici	3 mm et plus 3 mm e oltre	moins de 3 mm inferiori a 3 mm	0,50 mm et plus 0,50 mm e oltre	moins de 0,50 mm inferiori a 0,50 mm	Autres tôles revêtues et tôles plaquées Autre lamiera rivestite e lamiera placcate	Total (5-23) · Totale (5-23)	Forgés, étirés, etc., sous les formes précédentes (e) Forgati, tirati, ecc., secondo le forme precedenti (e)	Fils crétilés · Fili trafilati	Tubes et raccords d'acier (f) Tubi e raccordi di acciaio (f)	Total général Acier (i) (24-27) Totale generale Acciaio (i) (24-27)	Rails usagés · Rotole usate	Tubes, raccords, etc. de fonte (g) (HC) Tubi, raccordi, ecc. di ghisa (g) (NC)	Ferro-alliages (HC) · Ferro-leghe (NC)
1954	31	—	18	49	13	233	15	0	69	52	111	525	57	145	181	61	8	14	156	217	2	92	127	2.078	41	152	261	2.532	7	126	11
1955	177	0	28	206	52	178	11	0	97	106	118	622	21	241	427	77	8	22	204	256	1	173	133	2.747	47	206	312	3.312	15	186	23
1956	31	0	53	84	18	128	3	0	109	109	109	670	37	241	266	65	9	21	226	254	1	192	150	2.608	46	170	286	3.110	7	139	15
1957	8	0	60	68	20	102	0	0	114	103	128	664	58	195	184	53	8	33	205	221	179	156	2.423	40	135	332	2.931	3	137	17	
1958	3	0	27	31	25	119	0	0	145	107	178	545	23	148	202	58	8	65	168	376	233	125	2.523	48	129	349	3.049	2	117	15	
1959	5	0	24	29	27	119	4	16	78	34	226	750	26	241	227	62	13	82	148	383	290	140	2.867	59	178	520	3.623	7	89	27	
1959	0	0	4	4	1	10	1	2	11	5	29	86	2	26	25	8	2	8	17	43	36	12	324	5	18	38	384	0	13	2	
IV	0	0	4	4	7	9	1	2	5	4	17	68	2	25	24	6	1	6	14	38	22	11	263	4	15	35	317	3	6	4	
V	1	0	1	2	1	9	—	3	4	4	21	68	3	25	22	5	1	7	16	35	23	13	257	5	14	39	315	1	7	3	
VI	1	0	0	0	1	10	1	1	8	2	18	60	3	24	20	5	1	10	13	26	21	13	237	7	18	40	302	2	6	2	
VII	0	0	0	0	1	10	1	1	2	4	3	14	45	3	14	15	3	5	10	21	19	9	181	3	8	39	231	0	5	2	
VIII	1	0	8	8	4	9	—	2	4	3	14	45	3	14	15	3	1	5	10	21	19	9	181	3	8	39	231	0	5	2	
IX	0	—	0	1	2	10	0	2	4	1	14	41	2	20	22	4	0	6	11	20	20	10	196	4	13	49	262	0	5	2	

Exportations vers des pays tiers · Esportazioni verso i paesi terzi

1.000 t



Exportations par produits vers des pays tiers et livraisons aux autres pays de la Communauté  
 Esportazioni per prodotti verso i paesi terzi e consegna agli altri paesi della Comunità

55 A

1.000 €

Période Periodo	Fonte et ferro-alliages du Traité				Acier (produits du Traité) Acciaio (prodotti compresi nel Trattato)																			Produits sidérurgiques hors Communauté					Tubi e raccordi di acciaio		Total général Acier (24-27)	Rails usagés · Rotale usate	Tubes, raccords, etc. de fonte (f) (HC)	Tubi, raccordi, ecc. di ghisa (f) (NC)	Ferro-alliages (HC) · Ferro-leghe (NC)
	1	2	3	4	5	6	7	8	9	10	11	12	13	14	15	16	17	18	19	20	21	22	23	24	25	26	27	28	29	30					
	Fonte · Ghisa	Spielgel · Ghisa manganesifera	Ferro-Mn carburé · Ferro-Mn carburato	Total · Totale	Lingots et massiaux (a) (b) · Lingotti e masselli (a) (b)	Blooms et billettes (b) · Biumi e billette (b)	Brames et larges (b) · Bramme e bidoni (b)	Ebauches en rouleaux pour tôles (coils) (b) Sbozzi in rotoli per lamiera (coils) (b)	Rails neufs · Rotale nuove	Traverses, selles, éclisses · Traversi, piastre, stecche	Fill machine (b) · Vergella in matasse (b)	Barres (c) · Barre (c)	Palanques · Palancole	Profilés de 80 mm et plus et Zorès (b) Profilati da 80 mm et plus et Zorès (b)	Autres profilés (b) · Altri profilati (b)	Feuillards à chaud · Nastri stretti a caldo	Large plates (d) · Larghi piatti (d)	Tôles magnétiques · Lamierini magnetici	Tôles non revêtues Lamieres non rivestite	0,50 mm et plus 3 mm et oltre	3 mm et plus 3 mm et oltre	0,50 mm et plus 3 mm et oltre	Autres tôles revêtues et tôles plaquées Altre lamiere rivestite e lamiera placate	Total (5-23) · Totale (5-23)	Forgés, étirés, struts, etc., sous les formes précédentes (e) Fogliati, strati, ecc., secondo le forme precedenti (e)	Fils crétilés · Fili trafilati	Tubes et raccords d'acier Tubi e raccordi di acciaio	Total général Acier (24-27)	Rails usagés · Rotale usate	Tubes, raccords, etc. de fonte (f) (HC)	Tubi, raccordi, ecc. di ghisa (f) (NC)	Ferro-alliages (HC) · Ferro-leghe (NC)			

Exportations vers des pays tiers · Esportazioni verso i paesi terzi

Période Periodo	1	2	3	4	5	6	7	8	9	10	11	12	13	14	15	16	17	18	19	20	21	22	23	24	25	26	27	28	29	30	31	
1954	0	0	1	2	28	9	8	7	1	0	0	17	1	2	2	1	2	0	5	0	0	0	5	88	5	4	97	195	0	1	5	
1955	0	0	0	2	13	24	0	7	0	0	12	24	1	1	2	4	5	15	16	6	0	3	6	140	9	4	150	303	2	2	6	
1956	4	1	0	5	45	64	10	10	1	3	8	119	2	3	48	5	2	20	14	15	1	9	12	379	39	4	194	616	0	2	4	
1957	2	0	0	2	94	57	0	11	25	16	15	83	0	4	44	3	5	2	27	86	9	9	10	488	38	4	161	690	0	3	8	
1958	0	0	0	1	96	17	5	32	26	26	36	36	0	0	31	4	7	16	31	122	42	10	10	502	38	5	172	716	0	3	2	
1959	3	0	2	5	77	4	1	3	49	6	49	89	0	3	73	16	1	7	40	115	33	8	8	524	26	7	180	737	0	4	17	
1959	2	0	—	2	3	—	—	—	0	1	5	1	—	0	6	0	0	1	4	9	2	1	1	34	2	0	16	52	—	0	1	
V	0	0	—	0	16	—	—	—	0	0	2	2	—	0	2	0	—	0	2	7	2	1	1	33	2	0	15	49	—	0	1	
VI	0	0	—	0	3	—	—	—	0	0	5	2	—	0	0	2	—	0	4	6	3	3	2	27	2	0	8	37	—	0	1	
VII	—	—	—	1	8	—	—	—	1	—	6	14	—	0	8	1	—	0	2	10	2	2	0	2	52	1	0	18	71	—	0	3
VIII	0	0	0	0	8	—	—	—	0	0	4	12	0	0	8	2	0	1	5	7	2	2	1	1	51	2	1	17	71	—	0	1
IX	—	0	0	0	6	—	—	—	—	1	2	15	—	0	10	3	0	0	5	10	3	3	1	1	56	2	1	19	77	—	0	3



Exportations par produits vers des pays tiers et livraisons aux autres pays de la Communauté  
Esportazioni per prodotti verso i paesi terzi e consegna agli altri paesi della Comunità

1.000 t

Période Periodo	Fonte et ferro-alliages du Traité				Acier (produits du Traité) Acciaio (prodotti compresi nel Trattato)																			Produits sidérurgiques hors Communauté					28	29	30	31
	1	2	3	4	5	6	7	8	9	10	11	12	13	14	15	16	17	18	19	20	21	22	23	24	25	26	27					
	Fonte . Ghisa	Spiegel . Ghisa manganesifera	Ferro-Mn carburé . Ferro-Mn carburato	Total . Totale	Lingots et massiaux (a) (b) . Lingotti e masselli (a) (b)	Blooms et billettes (b) . Blumi e billette (b)	Brames et larges (b) . Bramme e bidenti (b)	Ebauches en rouleaux pour côles (colls) (b) Spozzi in rotoli per lamiere (colls) (b)	Rails neufs . Rotole nuove	Traverses, sèlles, éclisses . Traversi, piastre, rocche	Fil machine (b) . Vergella in matasse (b)	Barres (c) . Barre (c)	Palplanches . Palancole	Profilés de 80 mm et plus et Zores (b) Profilati da 80 mm et oltre e Zores (b)	Aciers profilés (b) . Altri profilati (b)	Fouillards à chaud . Nastri stretti a caldo	Large plates (d) . Larghi piatti (d)	Tôles magnétiques . Lamierini magnetici	3 mm et plus 3 mm et oltre	moins de 3 mm inferiori a 3 mm	Tôles non revêtues Lamieres non rivestite	0,50 mm et plus inferiori a 0,50 mm	0,50 mm et plus inferiori a 0,50 mm	Autres tôles revêtues et côles plaquées Altre lamiere rivestite e lamiere plaquée	Total (5-23) . Totale (5-23)	Forges, étirés, etc., sous les formes précédentes (e) Forgiati, strati, ecc., secondo le forme precedenti (e)	Fils créteilés . Fili trafilati	Tubes et raccords d'acier (f) Tubi e raccordi di acciaio (f)	Total général Acier (24-27) Totale generale Acciaio (24-27)	Rails usagés . Rotole usate	Tubes, raccords, etc. de fonte (f) (HC) Tubi, raccordi, ecc. di ghisa (f) (NC)	Ferro-alliages (HC) . Ferro-leghe (NC)

## Exportations vers des pays tiers . Esportazioni verso i paesi terzi

1954	127	0	0	127	0	1	1	1	1	0	15	13	1	1	9	0	0	51	78	0	4	0	172	5	23	29	230	0	0	0
1955	167	0	0	167	0	1	1	1	1	0	15	13	1	1	12	0	0	48	110	0	8	1	210	12	23	47	293	4	0	0
1956	89	0	0	89	0	2	4	2	2	0	32	23	1	2	12	0	0	31	97	0	5	0	207	8	25	54	295	9	0	0
1957	64	0	0	64	0	1	14	1	1	1	14	15	0	3	4	0	0	47	117	5	12	0	219	8	26	53	306	5	0	0
1958	50	0	0	50	0	2	7	1	1	1	7	8	0	8	2	11	0	65	184	12	30	0	324	6	30	50	409	1	10	0
1959	65	0	0	65	0	0	10	0	1	1	10	9	0	3	2	11	0	111	204	30	438	0	438	13	27	51	529	8	10	0
1959	3	0	0	3	0	0	0	0	0	0	0	0	0	0	0	1	0	5	12	2	28	0	28	2	3	3	36	0	1	0
V	10	0	0	10	0	0	1	1	1	0	14	1	0	0	0	1	0	10	24	4	28	0	28	1	3	5	36	0	1	0
VI	6	0	0	6	0	0	1	0	0	0	6	0	0	0	0	0	0	5	17	2	46	0	46	1	2	5	55	6	1	0
VII	4	0	0	4	0	0	1	0	0	0	1	0	0	0	0	0	0	5	27	2	30	0	27	1	3	4	35	0	1	0
VIII	7	0	0	7	0	0	0	0	0	0	7	1	0	0	0	0	0	6	20	2	30	0	30	1	2	4	37	1	1	0
IX	4	0	0	4	0	0	1	0	0	0	1	1	0	0	1	0	0	21	15	2	43	0	43	1	2	5	51	1	1	0







États d'Amérique Stati d'America	U.S.A. et poss. · U.S.A. e poss.	16	13	1.989	970	765	106	44	19
	Canada (c) · Canadá (c)	0	—	208	94	67	—	—	—
	Argentine · Argentina	284	153	327	157	145	62	32	19
	Brésil · Brasile Autres · Altri	2 85	1 23	92 544	51 270	52 284	0 7	— 0	— 2
Europe Europa	Royaume-Uni · Regno Unito	3	15	279	130	261	7	3	10
	Irlande-Islande · Irlanda-Islanda	9	4	40	24	21	1	0	0
	Suède · Svezia	4	0	535	250	350	27	10	13
	Autres pays scand. (d) · Altri paesi scand. (d)	6	6	825	386	499	26	13	13
Europe Orientale · Europa Orientale	26	9	844	392	628	5	3	0	
Autres pays · Altri paesi	187	123	1.402	660	704	45	26	63	
T.O.M.	de l'Union française (g) · dell'Unione francese (g)	15	7	387	195	261	2	1	1
	belges · belgi	0	0	71	36	30	0	0	0
	néerlandais · olandesi	—	—	15	8	9	0	0	0
Autres pays Altri paesi	Pakistan · Pakistan	41	35	57	24	40	5	3	4
	Inde · India	20	5	210	105	181	—	—	—
	Chine · Cina	4	3	236	96	191	—	—	—
	Afrique · Africa	0	0	344	187	190	4	3	1
Océanie · Oceania	0	—	28	20	29	0	0	0	
Asie · Asia	8	5	1.113	572	584	19	3	61	
Autres · Altri	0	0	1	1	3	—	0	0	
Pays tiers (total) · Paesi terzi (totale)		1.033	402	9.548	4.629	5.291	316	142	207
Total général · Totale generale		1.902	1.125	15.334	7.177	8.915	873	389	631

(a) Y compris coites et aciers spéciaux · Compresi coites ed acciai speciali

(b) Y compris Spiegel et ferro-manganèse carburé · Compresi ghisa manganesifera e ferro-Mn carburato

(c) Et Terre-Neuve · E Terra Nuova

(d) Finlande, Norvège, Danemark · Finlandia, Norvegia, Danimarca

(e) Importations des pays tiers et réceptions des pays de la Communauté · Importazioni dai paesi terzi e arrivi dai paesi della Comunità

(f) Exportations vers les pays tiers et livraisons aux pays de la Communauté · Esportazioni verso i paesi terzi e consegne ai paesi della Comunità

(g) A partir du 1. 1. 1959 sans le Maroc et la Tunisie · Dal 1. 1. 1959 non compresi il Marocco e la Tunisia

(h) A partir du 6. 7. 1959 y compris Sarre · Dal 6. 7. 1959 inclusa la Sarre

(i) Jusqu'au 5. 7. 1959 y compris Sarre · Fino al 5. 7. 1959 inclusa la Sarre

Importations et exportations par groupes de produits et par pays ou zones géographiques  
 Importazioni ed esportazioni per gruppi di prodotti e per paesi o zone geografiche

1.000 t

Pays Paesi	Lingots et demi-produits Lingotti e semi-prodotti			Produits finis et finaux (a) Prodotti finiti e terminali (a)			Fonte (b) Ghisa (b)		
	1959	Janvier—Juin Gennaio—Giugno		1959	Janvier—Juin Gennaio—Giugno		1959	Janvier—Juin Gennaio—Giugno	
		1959	1960		1959	1960			
		<b>Importations (e) • Importazioni (e)</b>							
Belgique/Luxembourg • Belgio/Lussemburgo	157	26	163	935	416	518	27	14	13
France (1) • Francia (1)	61	28	30	1.323	691	608	62	16	51
Italie • Italia	10	6	0	11	3	10	0	0	—
Pays-Bas • Paesi Bassi	0	0	0	287	135	174	24	6	24
Communauté (total) • Comunità (totale)	229	60	194	2.556	1.244	1.310	113	36	88
U.S.A. et poss. • U.S.A. e poss.	0	0	0	68	46	35	0	0	—
Royaume-Uni • Regno Unito	0	0	—	32	23	27	104	51	48
Suède • Svezia	1	1	1	42	18	27	11	6	5
Europe Orientale • Europa Orientale	48	11	48	46	33	10	55	17	32
Autriche • Austria	6	1	4	251	114	151	3	1	1
Autres pays • Altri paesi	0	0	24	10	6	3	88	41	61
Pays tiers (total) • Paesi terzi (totale)	55	13	76	482	239	258	262	116	148
Total général • Totale generale	283	73	270	3.038	1.483	1.568	375	152	236
				<b>Exportations (f) • Esportazioni (f)</b>					
Belgique/Luxembourg • Belgio/Lussemburgo	27	12	12	92	47	49	68	38	41
France (1) • Francia (1)	224	45	219	533	51	625	60	41	28
Italie • Italia	42	10	35	158	55	102	50	19	87
Pays-Bas • Paesi Bassi	85	48	49	486	204	308	4	1	2
Communauté (total) • Comunità (totale)	378	115	315	1.269	356	1.085	182	100	158

États d'Amérique Stati d'America	U.S.A. et poss. · U.S.A. e poss. Canada (c) · Canadá (c) Argentine · Argentina Brésil · Brasile Autres · Altri	19	14	10	442	176	218	73	25	2
		0 342 2 54	— 154 — 40	— 69 1 11	56 131 22 119	25 50 14 49	14 70 12 58	— 41 — 5	— 15 — 0	— 13 — 0
Europe Europa	Royaume-Uni · Regno Unito Irlande-Islande · Irlanda-Islanda Suède · Svezia Autres pays scand. (d) · Altri paesi scand. (d) Europe Orientale · Europa Orientale Autres pays · Altri paesi	1	1	0	62	17	48	4	1	10
		5 0 2 26 98	3 0 2 14 18	2 0 0 2 54	12 156 296 286 484	6 59 126 125 213	6 121 179 140 246	0 16 18 2 30	0 6 10 2 16	0 7 9 — 53
T.O.M.	{ de l'Union française (g) · dell'Unione francese (g) belges · belgi néerlandais · olandesi	—	—	—	10	2	10	0	0	0
Autres pays Altri paesi	Pakistan · Pakistan Inde · India Chine · Cina Afrique · Africa Océanie · Oceania Asie · Asia Autres · Altri	22	14	19	16	3	14	1	0	4
		9 4 — — 5 —	6 4 — — 2 —	1 3 — — 4 —	69 73 46 5 364 —	39 24 19 2 171 —	55 56 25 5 162 —	— — 3 — 18 —	— — 3 — 2 —	— — 0 — 60 —
Pays tiers (total) · Paesi terzi (totale)		589	270	179	2.652	1.121	1.442	211	78	158
Total général · Totale generale		967	385	494	3.921	1.477	2.527	393	178	315

(a) Y compris coïls et aciers spéciaux · Compresi coïls ed acciai speciali

(b) Y compris Spiegel et ferro-manganésé carburé · Compresi ghisa manganésifera e ferro-Mn carburato

(c) Et Terre-Neuve · E Terra Nuova

(d) Finlande, Norvège, Danemark · Finlandia, Norvegia, Danimarca

(e) Importations des pays tiers et réceptions des autres pays de la Communauté · Importazioni dai paesi terzi e arrivi dagli altri paesi della Comunità

(f) Exportations vers les pays tiers et livraisons aux autres pays de la Communauté · Esportazioni verso i paesi terzi e consegne agli altri paesi della Comunità

(g) A partir du 1. 1. 1959 sans le Maroc et la Tunisie · Dal 1. 1. 1959 non compresi il Marocco e la Tunisia

(h) A partir du 6. 7. 1959 y compris Sarre · Dal 6. 7. 1959 inclusa la Sarre

(i) Jusqu'au 5. 7. 1959 y compris Sarre · Fino al 5. 7. 1959 inclusa la Sarre

Importations et exportations par groupes de produits et par pays ou zones géographiques  
Importazioni ed esportazioni per gruppi di prodotti e per paesi o zone geografiche

59 A

1.000 t

Pays Paesi	Lingots et demi-produits Lingotti e semi-prodotti				Produits finis et finaux (a) Prodotti finiti e terminali (a)				Fonte (b) Ghisa (b)	
	1959	Janvier—Juin Gennaio—Giugno		1959	Janvier—Juin Gennaio—Giugno		1959	Janvier—Juin Gennaio—Giugno		
		1959	1960		1959	1960		1959	1960	
<b>Importations (e) · Importazioni (e)</b>										
Allemagne (R. F.) (h) · Germania (R. F.) (h)	28	12	12	89	41	52	75	38	43	
France (i) · Francia (i)	29	9	9	119	54	76	165	69	94	
Italie · Italia	—	—	—	2	1	1	—	—	0	
Pays-Bas · Paesi Bassi	0	0	0	34	17	24	32	12	13	
Communauté (total) · Comunità (totale)	57	22	21	244	114	151	273	119	150	
U.S.A. et poss. · U.S.A. e poss.	0	0	0	7	3	6	0	—	—	
Royaume-Uni · Regno Unito	0	0	0	15	8	11	18	10	2	
Suède · Svezia	0	0	0	7	4	6	2	1	1	
Europe Orientale · Europa Orientale	33	10	15	4	1	1	88	37	40	
Autriche · Austria	0	—	—	51	23	42	0	—	—	
Autres pays · Altri paesi	0	0	9	0	0	1	23	9	19	
<b>Pays tiers (total) · Paesi terzi (totale)</b>	<b>33</b>	<b>10</b>	<b>24</b>	<b>85</b>	<b>40</b>	<b>67</b>	<b>131</b>	<b>56</b>	<b>61</b>	
<b>Total général · Totale generale</b>	<b>90</b>	<b>32</b>	<b>45</b>	<b>329</b>	<b>153</b>	<b>218</b>	<b>404</b>	<b>175</b>	<b>211</b>	
<b>Exportations (f) · Esportazioni (f)</b>										
Allemagne (R. F.) (h) · Germania (R. F.) (h)	168	27	185	927	412	528	28	14	13	
France (i) · Francia (i)	111	68	113	449	213	299	29	12	25	
Italie · Italia	29	15	23	141	80	81	1	1	0	
Pays-Bas · Paesi Bassi	2	0	4	641	277	365	59	0	4	
Communauté (total) · Comunità (totale)	310	110	325	2.159	982	1.272	59	27	42	

États d'Amérique Stati d'America	U.S.A. et poss. · U.S.A. e poss.	5	2	3	1.006	522	366	5	5	—
	Canada (c) · Canada (c)	—	—	—	127	52	44	—	—	—
	Argentine · Argentina	143	75	46	89	49	19	—	—	0
	Brésil · Brasile Autres · Altri	— 9	— 4	— 4	7 265	4 131	0 174	0 —	—	—
Europe Europa	Royaume-Uni · Regno Unito	2	1	14	27	15	45	—	—	0
	Irlande-Islande · Irlanda-Islanda	2	—	1	24	15	11	—	—	0
	Suède · Svezia	—	—	0	227	113	149	—	—	—
	Autres pays scand. (d) · Altri paesi scand. (d)	1	1	1	287	143	184	—	—	—
T.O.M.	Europe Orientale · Europa Orientale	—	—	6	105	49	159	0	0	0
	Autres pays · Altri paesi	29	18	30	383	195	176	0	0	0
Autres pays Altri paesi	de l'Union française (g) · dell'Unione francese (g)	0	—	—	28	12	10	0	—	0
	belges · belgi	0	0	0	70	35	29	0	0	0
	néerlandais · olandesi	—	—	—	4	2	3	—	—	0
Autres pays Altri paesi	Pakistan · Pakistan	13	12	13	21	16	16	0	0	0
	Inde · India	7	4	3	38	25	40	—	—	—
	Chine · Cina	0	—	—	56	25	79	—	—	—
	Afrique · Africa	—	—	—	144	86	65	0	0	—
Autres pays Altri paesi	Océanie · Oceania	0	0	—	12	9	14	0	0	—
	Asie · Asia	3	1	0	381	210	253	0	0	—
	Autres · Altri	—	—	—	—	—	—	—	—	—
Pays tiers (total) · Paesi terzi (totale)		212	117	121	3.298	1.709	1.839	6	6	1
Total général · Totale generale		523	227	446	5.457	2.692	3.111	66	33	44

(a) Y compris coils et aciers spéciaux · Compresi coils ed acciai speciali

(b) Y compris Spiegel et ferro-manganèse carburé · Compresi ghisa manganesifera e ferro-Mn carburato

(c) Et Terre-Neuve · E Terra Nuova

(d) Finlande, Norvège, Danemark · Finlandia, Norvegia, Danimarca

(e) Importations des pays tiers et réceptions des autres pays de la Communauté · Importazioni dai paesi terzi e arrivi dagli altri paesi della Comunità

(f) Exportations vers les pays tiers et livraisons aux autres pays de la Communauté · Esportazioni verso i paesi terzi e consegne agli altri paesi della Comunità

(g) A partir du 1. 1. 1959 sans le Maroc et la Tunisie · Dal 1. 1. 1959 non compresi il Marocco e la Tunisia

(h) A partir du 6. 7. 1959 y compris Sarre · Dal 6. 7. 1959 inclusa la Sarre

(i) Jusqu'au 5. 7. 1959 y compris Sarre · Fino al 5. 7. 1959 inclusa la Sarre

Importations et exportations par groupes de produits et par pays ou zones géographiques  
Importazioni ed esportazioni per gruppi di prodotti e per paesi o zone geografiche

60 A

1.000 t

Pays Paesi	Lingots et demi-produits Lingotti e semi-prodotti				Produits finis et finaux (a) Prodotti finiti e terminali (a)				Fonte (b) Ghsa (b)	
	Janvier—Juin Gennaio—Giugno		1959		Janvier—Juin Gennaio—Giugno		1959		1959	
	1959	1960	1959	1960	1959	1960	1959	1960	1959	1960
Allemagne (R. F.) (i) • Germania (R. F.) (i)	201	223	538	60	628	64	45	30		
Belgique/Luxembourg • Belgio/Lussemburgo	115	113	450	219	302	32	14	25		
Italie • Italia	42	7	39	12	42	0	0	—		
Pays-Bas • Paesi Bassi	1	1	42	20	31	20	13	11		
Communauté (total) • Comunità (totale)	359	343	1.070	311	1.003	116	72	67		
U.S.A. et poss. • U.S.A. e poss.	—	0	1	1	3	0	0	—		
Royaume-Uni • Regno Unito	0	0	3	0	2	1	0	0		
Suède • Svezia	0	0	7	4	3	0	0	0		
Europe Orientale • Europa Orientale	7	4	3	1	1	—	—	—		
Autriche • Austria	0	0	2	1	3	—	—	0		
Autres pays • Altri paesi	0	22	0	0	0	13	6	12		
Pays tiers (total) • Paesi terzi (totale)	7	26	16	7	13	14	7	13		
Total général • Totale generale	366	370	1.086	319	1.016	130	79	80		
Allemagne (R. F.) (i) • Germania (R. F.) (i)	60	32	1.321	711	635	60	16	52		
Belgique/Luxembourg • Belgio/Lussemburgo	25	9	123	57	84	160	69	99		
Italie • Italia	51	24	304	168	143	10	2	11		
Pays-Bas • Paesi Bassi	1	0	146	65	74	4	2	3		
Communauté (total) • Comunità (totale)	138	67	1.894	1.002	936	236	90	165		

Importations (e) • Importazioni (e)

Exportations (f) • Esportazioni (f)



États d'Amérique Stati d'America	U.S.A. et poss. · U.S.A. e poss.	0	0	0	475	263	133	22	10	16
	Canada (c) · Canada (c)	0	0	—	25	17	8	—	—	—
	Argentine · Argentina	39	13	18	61	38	34	0	—	—
	Brésil · Brasile Autres · Altri	— 23	— 17	0 2	59 143	31 82	38 46	— 1	0	0
Europe Europa	Royaume-Uni · Regno Unito	0	0	0	19	9	35	—	—	—
	Irlande-Islande · Irlanda-Islanda	3	3	—	4	3	2	—	—	—
	Suède · Svezia	0	—	0	97	48	52	0	0	0
	Autres pays scand. (d) · Altri paesi scand. (d)	2	0	5	193	93	110	—	—	—
T.O.M.	Europe Orientale · Europa Orientale	0	0	—	253	158	145	0	0	—
	Autres pays · Altri paesi	57	31	17	381	193	180	3	2	4
Autres pays Altri paesi	de l'Union française (g) · dell'Unione francese (g)	15	8	7	347	181	238	2	1	1
	belges · belgi	—	—	—	1	1	0	—	—	—
	néerlandais · olandesi	—	—	—	3	2	0	—	—	—
Autres pays Altri paesi	Pakistan · Pakistan	7	7	0	13	5	6	0	0	—
	Inde · India	4	3	0	69	35	52	—	—	—
	Chine · Cina	0	—	—	99	43	49	—	—	—
Autres pays Altri paesi	Afrique · Africa	0	0	0	144	78	90	1	0	0
	Océanie · Oceania	—	—	—	11	8	8	0	—	0
	Asie · Asia	0	0	0	319	178	127	0	0	1
Pays tiers (total) · Paesi terzi (totale)	Autres · Altri	—	—	—	0	0	0	—	—	—
		150	81	50	2.717	1.465	1.355	29	13	23
Total général · Totale generale		288	147	117	4.611	2.467	2.291	265	103	187

(a) Y compris coils et aciers spéciaux · Compresi coils ed acciai speciali

(b) Y compris Spiegel et ferro-manganèse carburé · Compresi ghisa manganesifera e ferro-Mn carburato

(c) Et Terre-Neuve · E Terra Nuova

(d) Finlande, Norvège, Danemark · Finlandia, Norvegia, Danimarca

(e) Importations des pays tiers et réceptions des autres pays de la Communauté · Importazioni dai paesi terzi e arrivi dagli altri paesi della Comunità

(f) Exportations vers les pays tiers et livraisons aux autres pays de la Communauté · Esportazioni verso i paesi terzi e consegne agli altri paesi della Comunità

(g) A partir du 1. 1. 1959 sans le Maroc et la Tunisie · Dal 1. 1. 1959 non compresi il Marocco e la Tunisia

(h) Jusqu'au 5. 7. 1959 y compris Sarre · Fino al 5. 7. 1959 inclusa la Sarre

(i) A partir du 6. 7. 1959 y compris Sarre · Dal 6. 7. 1959 inclusa la Sarre

Importations et exportations par groupes de produits et par pays ou zones géographiques  
 Importazioni ed esportazioni per gruppi di prodotti e per paesi o zone geografiche

61 A

1.000 t

Pays Paesi	Lingots et demi-produits Lingotti e semi-prodotti				Produits finis et finaux (a) Prodotti finiti e terminali (a)				Fonte (b) Chisa (b)	
	Janvier—Juin Gennaio—Giugno		Janvier—Juin Gennaio—Giugno		1959		1959		1959	
	1959	1960	1959	1960	1959	1960	1959	1960	1959	1960
	43	12	35	161	65	110	34	17	106	
Allemagne (R. F.) (h) • Germania (R. F.) (h)	9	8	17	141	78	80	1	1	0	
Belgique/Luxembourg • Belgio/Lussemburgo	51	30	22	271	113	124	8	4	14	
France (i) • Francia (i)	0	—	—	18	10	15	9	8	8	
Pays-Bas • Paesi Bassi	104	49	75	592	266	329	51	29	128	
Communauté (total) • Comunità (totale)										
	—	—	0	25	12	21	1	—	0	
U.S.A. et poss. • U.S.A. e poss.	1	1	0	33	20	15	3	2	1	
Royaume-Uni • Regno Unito	0	0	2	4	2	4	0	—	0	
Suède • Svezia	63	27	114	4	3	5	242	118	124	
Europe Orientale • Europa Orientale	5	2	23	144	79	105	52	29	26	
Autriche • Austria	28	11	39	4	1	3	47	9	82	
Autres pays • Altri paesi										
Pays tiers (total) • Paesi terzi (totale)	97	41	178	213	116	152	345	157	233	
Total général • Totale generale	200	90	253	805	382	481	397	186	361	
	8	4	0	19	2	17	0	0	0	
Allemagne (R. F.) (h) • Germania (R. F.) (h)	0	—	0	14	5	2	—	—	0	
Belgique/Luxembourg • Belgio/Lussemburgo	27	26	8	42	10	45	—	—	0	
France (i) • Francia (i)	7	0	9	0	0	0	—	—	—	
Pays-Bas • Paesi Bassi	43	30	17	76	18	64	0	0	0	
Communauté (total) • Comunità (totale)										
U.S.A. et poss. • U.S.A. e poss.										
Royaume-Uni • Regno Unito										
Suède • Svezia										
Europe Orientale • Europa Orientale										
Autriche • Austria										
Autres pays • Altri paesi										
Pays tiers (total) • Paesi terzi (totale)										
Total général • Totale generale										

Exportations (f) • Esportazioni (f)

Etats d'Amérique Statil d'America	U.S.A. et poss. · U.S.A. e poss. Canada (c) · Canada (c) Argentine · Argentina Brésil · Brasile Autres · Altri	0	0	0	29	7	21	1	—	0
		0	—	—	0	0	—	—	—	—
Europa	Royaume-Uni · Regno Unito Irlande-Islande · Irlanda-Islanda Suède · Svezia Autres pays scand. (d) · Altri paesi scand. (d) Europe Orientale · Europa Orientale Autres pays · Altri paesi	74	42	20	15	5	7	—	—	—
		—	—	—	2	1	1	—	—	—
T.O.M.	de l'Union française (g) · dell'Unione francese (g) belges · belgi néerlandais · olandesi	0	0	0	13	4	20	0	—	—
		—	—	—	0	0	0	—	—	—
Autres pays Altri paesi	Pakistan · Pakistan Inde · India Chine · Cina Afrique · Africa Océanie · Oceania Asie · Asia Autres · Altri	—	—	—	—	—	—	—	—	—
		0	0	2	6	0	4	—	—	0
Pays tiers (total) · Paesi terzi (totale)	81	42	51	443	147	391	5	2	1	
		72	68	518	166	456	5	2	1	
Total général · Totale generale	124	72	68	518	166	456	5	2	1	

(a) Y compris coils et aciers spéciaux · Compresi coils ed acciai speciali

(b) Y compris Spiegel et ferro-manganèse carburé · Compresi ghisa manganesifera e ferro-Mn carburato

(c) Et Terre-Neuve · E Terra Nuova

(d) Finlande, Norvège, Danemark · Finlandia, Norvegia, Danimarca

(e) Importations des pays tiers et réceptions des autres pays de la Communauté · Importazioni dai paesi terzi e arrivi dagli altri paesi della Comunità

(f) Exportations vers les pays tiers et livraisons aux autres pays de la Communauté · Esportazioni verso i paesi terzi e consegne agli altri paesi della Comunità

(g) A partir du 1. 1. 1959 sans le Maroc et la Tunisie · Dal 1. 1. 1959 non compresi il Marocco e la Tunisia

(h) A partir du 6. 7. 1959 y compris Sarre · Dal 6. 7. 1959 inclusa la Sarre

(i) Jusqu'au 5. 7. 1959 y compris Sarre · Fino al 5. 7. 1959 inclusa la Sarre

Importations et exportations par groupes de produits et par pays ou zones géographiques  
 Importazioni ed esportazioni per gruppi di prodotti e per paesi o zone geografiche

62 A

1.000 t

Pays Paesi	Lingots et demi-produits Lingotti e semi-prodotti				Produits finis et finaux (a) Prodotti finiti e terminali (a)				Fonte (b) · Ghisa (b)				
	1959	Janvier—Juin Gennaio—Giugno		1959	Janvier—Juin Gennaio—Giugno		1959	Janvier—Juin Gennaio—Giugno		1959	1959		1960
		1959	1960		1959	1960		1959	1960				
	83	43	52	503	206	306	1	1	1	1	1	1	1
Allemagne (R. F.) (h) · Germania (R. F.) (h)	1	—	4	645	281	364	2	0	0	0	4	4	4
Belgique/Luxembourg · Belgio/Lussemburgo	1	0	1	141	63	77	4	2	2	4	2	2	3
France (i) · Francia (i)	—	—	20	0	0	0	—	—	—	—	—	—	—
Italie · Italia	—	—	76	1.289	550	747	7	3	7	7	—	—	8
Communauté (total) · Comunità (totale)	86	44	76	1.289	550	747	7	3	7	7	—	—	8
U.S.A. et poss. · U.S.A. e poss.	—	—	7	35	24	19	—	—	—	—	—	—	—
Royaume-Uni · Regno Unito	7	—	14	47	18	28	2	1	2	2	1	1	0
Suède · Svezia	—	—	—	4	2	1	0	0	0	0	0	0	0
Europe Orientale · Europa Orientale	—	—	—	5	2	4	1	0	1	1	0	0	3
Autriche · Austria	0	0	—	9	4	7	—	—	—	—	—	—	—
Autres pays · Altri paesi	—	—	2	2	0	0	16	8	16	16	—	—	9
Pays tiers (total) · Paesi terzi (totale)	7	0	23	102	51	60	20	10	20	20	10	13	13
Total général · Totale generale	93	44	100	1.392	601	807	26	13	26	26	13	20	20
	0	0	0	293	142	194	24	6	24	24	6	24	24
Allemagne (R. F.) (h) · Germania (R. F.) (h)	0	0	0	33	17	23	33	12	33	33	12	12	12
Belgique/Luxembourg · Belgio/Lussemburgo	—	—	0	43	20	33	20	12	20	20	12	14	14
France (i) · Francia (i)	—	—	—	20	10	17	2	1	2	2	1	10	10
Italie · Italia	—	—	—	389	189	266	80	30	80	80	30	60	60
Communauté (total) · Comunità (totale)	1	0	0	389	189	266	80	30	80	80	30	60	60

Exportations (f) · Esportazioni (f)

États d'Amérique Stati d'America	U.S.A. et poss. · U.S.A. e poss. Canada (c) · Canada (c) Argentine · Argentina Brésil · Brasile Autres · Altri	—	—	—	—	37	3	27	5	4	1
		—	—	—	—	—	—	—	—	—	—
		—	—	—	—	33	15	14	21	17	6
		—	—	—	—	1	0	0	—	0	—
Europe Europa	Royaume-Uni · Regno Unito Irlande-Islande · Irlanda-Islanda Suède · Svezia Autres pays scand. (d) · Altri paesi scand. (d) Europe Orientale · Europa Orientale Autres pays · Altri paesi	—	—	—	—	158	85	113	2	2	0
		—	—	—	—	1	0	1	0	0	—
		—	—	—	—	49	24	27	11	4	6
		—	—	—	—	45	22	24	8	3	4
T.O.M.	de l'Union française (g) · dell'Unione francese (g) belges · belgi néerlandais · olandesi	—	—	—	—	—	—	—	—	—	—
		—	—	—	—	1	0	0	—	—	—
		—	—	—	—	0	0	—	—	—	—
		—	—	—	—	6	3	4	0	0	0
Autres pays Altri paesi	Pakistan · Pakistan Inde · India Chine · Cina Afrique · Africa Océanie · Oceania Asie · Asia Autres · Altri	—	—	—	—	1	1	0	3	3	—
		—	—	—	—	25	3	19	—	—	—
		—	—	—	—	—	—	—	—	—	—
		—	—	—	—	2	1	3	0	0	0
Pays tiers (total) · Paesi terzi (totale)	0	—	—	—	—	438	187	264	65	42	24
		—	—	—	—	—	—	—	—	—	—
Total général · Totale generale	1	0	0	827	376	530	145	72	83		

(a) Y compris coïls et aciers spéciaux · Compresi coïls ed acciai speciali

(b) Y compris Spiegel et ferro-manganèse carburé · Compresi ghisa manganesifera e ferro-Mn carburato

(c) Et Terre-Neuve · E Terra Nuova

(d) Finlande, Norvège, Danemark · Finlandia, Norvegia, Danimarca

(e) Importations des pays tiers et réceptions des autres pays de la Communauté · Importazioni dai paesi terzi e arrivi dagli altri paesi della Comunità

(f) Exportations vers les pays tiers et livraisons aux autres pays de la Communauté · Esportazioni verso i paesi terzi e consegne agli altri paesi della Comunità

(g) A partir du 1. 1. 1959 sans le Maroc et la Tunisie · Dal 1. 1. 1959 non compresi il Marocco e la Tunisia

(h) A partir du 6. 7. 1959 y compris Sarre · Dal 6. 7. 1959 inclusa la Sarre

(i) Jusqu'au 5. 7. 1959 y compris Sarre · Fino al 5. 7. 1959 inclusa la Sarre



**Approvisionnement et Consommation  
de matières premières  
et d'énergie**

---

*Approvvigionamento e Consumo  
di materie prime  
e di energia*

Production d'agglomérés de minéral de fer et de briquettes d'agglomérés des usines sidérurgiques par pays  
 Produzione di agglomerati di minerale di ferro e di mattonelle di agglomerati degli stabilimenti siderurgici per paese

1.000 t

Période Periodo	Allemagne (R. F.) (a) Germania (R. F.) (a)	Sarre	Belgique Belgio	France Francia	Italie Italia	Luxem- bourg Lussem- burgo	Pays-Bas Paesi Bassi	Commu- nauté Comunità
1952	7.547	3.001	556 (b)	1.158	840	885	—	13.987
1953	7.107	2.805	646 (b)	1.193	958	866	—	13.575
1954	7.366	2.856	672	1.501	1.101	897	—	14.393
1955	8.839	3.136	713	1.742	1.354	1.216	—	17.000
1956	9.402	3.183	739	1.820	1.416	1.649	—	18.209
1957	10.354	3.268	693	1.978	1.557	1.843	600	20.293
1958	11.034	3.427	927	2.711	1.824	2.002	693	22.618
1959	12.352	3.566	1.660	3.808	1.846	2.408	808	26.448
1958 I	945	289	63	195	137	175	55	1.859
II	873	263	52	187	138	147	49	1.709
III	961	298	61	219	138	162	62	1.901
IV	902	273	58	220	147	160	59	1.819
V	866	286	72	213	170	161	56	1.824
VI	822	289	76	211	145	162	43	1.748
VII	914	308	69	210	156	176	57	1.890
VIII	968	295	83	180	164	162	62	1.914
IX	918	289	84	242	168	168	56	1.925
X	975	294	101	272	155	186	48	2.031
XI	955	274	64	278	153	174	74	1.972
XII	935	269	143	285	154	168	73	2.027
1959 I	898	295	123	298	156	193	70	2.033
II	831	276	119	277	132	175	59	1.869
III	874	291	138	318	149	199	66	2.035
IV	896	306	140	290	144	188	66	2.030
V	952	300	132	323	141	193	69	2.110
VI	1.026	302	142	324	138	197	68	2.197
VII	1.072	307	133	323	126	204	65	2.230
VIII	1.129	302	145	220	176	205	72	2.249
IX	1.136	289	146	296	171	197	67	2.302
X	1.214	313	154	345	170	217	70	2.483
XI	1.172	297	144	380	179	213	68	2.453
XII	1.153	288	146	413	164	227	69	2.460
1960 I	1.529		146	384	169	230	71	2.529
II	1.528		155	431	163	225	63	2.565
III	1.678		175	519	187	250	70	2.879
IV	1.572		151	505	237	172	68	2.705
V	1.653		179	543	174	241	70	2.860
VI	1.596		178	530	188	238	63	2.793
VII	1.736		195	550		255	69	
VIII	1.761		231			250	69	
IX	1.634		229			247	73	

(a) A partir de janvier 1960 y compris la Sarre • Da gennaio 1960 inclusa la Sarre

(b) Estimation • Valutazione



Consommation de minerai de fer et d'agglomérés (a) dans la Communauté  
*Consumo di minerale di ferro e di agglomerati (a) nella Comunità*

1.000 t

Période Periodo	Consommation de minerai de fer (b) • Consumo di minerale di ferro (b)				Consommation d'agglomérés (a) dans les hauts fourneaux (c)  Consumo di agglomerati (a) negli alti forni (c)	
	Installations d'agglomération (a) <i>Impianti d'agglomerazione (a)</i>	Hauts fourneaux (c) <i>Alti forni (c)</i>	Acieries <i>Acciaierie</i>	Total tonnage réel <i>Totale quantità</i>		
1954	10.957	60.977	429	72.363	15.420	
1955	11.088	78.292	656	90.036	17.032	
1956	12.118	82.306	697	95.121	18.289	
1957	14.504	85.042	785	100.331	20.277	
1958	16.932	79.704	798	97.434	22.653	
1959	21.695	82.031	935	104.661	26.540	
1958	I	1.346	7.439	}	1.863	
	II	1.243	6.630		203	1.696
	III	1.385	7.346			1.878
	IV	1.297	6.819			1.815
	V	1.322	6.703		193	1.837
	VI	1.294	6.555			1.802
	VII	1.427	6.522			1.900
	VIII	1.411	6.090		199	1.934
	IX	1.458	6.344			1.920
	X	1.624	6.671			2.053
	XI	1.576	6.212		203	2.005
	XII	1.551	6.372			1.950
1959	I	1.610	6.505	}	2.035	
	II	1.497	6.004		196	1.869
	III	1.627	6.574			2.031
	IV	1.642	6.837			2.041
	V	1.741	6.668		219	2.135
	VI	1.802	6.937			2.232
	VII	1.805	6.896			2.249
	VIII	1.817	6.618		241	2.252
	IX	1.883	7.041			2.318
	X	2.083	7.429			2.489
	XI	2.060	7.187		278	2.432
	XII	2.130	7.335			2.457
1960	I	2.158	7.640	}	2.541	
	II	2.185	7.343		329	2.535
	III	2.413	7.764			2.865
	IV	2.323	7.189			2.706
	V	2.454	7.472		321	2.888
	VI	2.427	7.081			2.808

(a) Agglomérés produits dans les usines sidérurgiques • *Agglomerati prodotti nelle imprese siderurgiche*(b) Y compris les minerais agglomérés dans les mines • *Ivi compresi i minerali agglomerati nelle miniere*(c) Y compris fours électriques à fonte. • *Ivi compresi forni elettrici da ghisa*

Consommation de minéral de manganèse dans la Communauté  
 Consumo di minerale di manganese nella Comunità

1.000 t

Période Periodo	Installations d'agglomération (a) Impianti di agglomerazione (a)	Hauts fourneaux (b) Alti forni (b)	Acieries Acciaierie	Total Totale	
1954	72	753	5	830	
1955	67	992	9	1.068	
1956	92	1.259	6	1.357	
1957	73	1.260	8	1.341	
1958	66	1.044	12	1.122	
1959	120	1.018	13	1.151	
1958 I	5	106	}	311	
II	5	90			
III	4	99			
IV	2	91			
V	3	91			4
VI	4	72			
VII	5	83			
VIII	12	83			3
IX	7	79			
X	5	89			
XI	7	93			3
XII	7	68			
1959 I	8	71	}	256	
II	6	73			
III	9	87			
IV	7	87			
V	6	93			3
VI	8	86			
VII	9	79			
VIII	10	75			4
IX	13	74			
X	13	87			
XI	13	102			3
XII	18	103			
1960 I	16	111	}	355	
II	12	99			
III	12	102			
IV	10	102			
V	10	104			3
VI	11	98			

(a) Des usines sidérurgiques • Delle imprese siderurgiche

(b) Y compris fours électriques à fonte • Inclusi forni elettrici per ghisa

Consommation de minerai de fer, d'agglomérés de minerai de fer et de minerai de manganèse  
Consumo di minerale di ferro, di agglomerati di minerale di ferro e di minerale di manganese

1.000 t

Période Periodo	Minerai de fer (b) · Minerale di ferro (b)				Agglomérés (e) Agglomerati (e)	Minerai de manganèse · Minerale di manganese			
	Installations d'agglomération Impianti di agglomerazione	Hauts fourneaux (c) Alti forni (c)	Acieries (d) Acciaierie (d)	Total Totale	Hauts fourneaux (c) Alti forni (c)	Installations d'agglomération Impianti di agglomerazione	Hauts fourneaux (c) Alti forni (c)	Acieries (d) Acciaierie (d)	Total Totale
1954	5.313	14.061	267	19.641	8.419	33	153	2	188
1955	4.475	20.979	415	25.869	8.842	32	245	4	281
1956	4.767	22.792	411	27.970	9.448	59	387	0	456
1957	5.832	23.767	464	30.063	10.373	33	392	3	428
1958	6.801	20.099	464	27.364	11.096	23	292	8	323
1959	8.535	21.087	587	30.209	12.449	106	230	7	343
1958 X	674	1.546	36	2.256	998	1	24	1	26
XI	640	1.485	36	2.161	962	2	32	1	35
XII	609	1.496	37	2.142	907	2	9	0	11
1959 I	593	1.569	37	2.199	920	4	10	0	14 r
II	551	1.428	37	2.016	843	3	16	0	19 r
III	559	1.570	38	2.167	871	8	18	1	27 r
IV	591	1.762	45	2.398	900	7	14	1	22
V	657	1.711	45	2.413	978	6	13	1	20
VI	697	1.822	45	2.564	1.039	7	22	0	29
VII	715	1.847	54	2.616	1.092	9	19	1	29
VIII	795	1.836	54	2.685	1.130	10	20	1	31
IX	790	1.855	53	2.698	1.138	13	17	0	30
X	878	1.977	60	2.915	1.230	12	22	1	35
XI	855	1.886	60	2.801	1.152	13	28	1	42
XII	853	1.824	60	2.737	1.155	14	29	0	43
1960 I	1.201	2.443	78	3.722	1.540	12	33	1	46
II	1.220	2.363	78	3.661	1.515	8	25	1	34
III	1.303	2.501	78	3.882	1.676	10	24	1	35
IV	1.277	2.278	72	3.627	1.567	7	29	0	36
V	1.344	2.432	73	3.849	1.671	6	27	1	34
VI	1.303	2.232	73	3.608	1.608	7	36	0	43
VII	1.417	2.472			1.744	8	29		
VIII	1.445	2.442			1.773	9	31		
IX	1.364	2.389			1.657	6	27		

(a) A partir de janvier 1960 y compris la Sarre · Da gennaio 1960 inclusa la Sarre

(b) Y compris les minerai agglomérés dans les mines · Ivi compresi i minerali agglomerati nelle miniere

(c) Et fours électriques à fonte · E forni elettrici per ghisa

(d) Les données mensuelles sont estimées sur la base des recensements trimestriels · I dati mensili sono stimati sulla base delle rilevazioni trimestrali

(e) Agglomérés et briquettes produits dans les usines sidérurgiques · Agglomerati e mattonelle prodotti nelle imprese siderurgiche

Consommation de minerai de fer, d'agglomérés de minerai de fer et de minerai de manganèse  
 Consumo di minerale di ferro, di agglomerati di minerale di ferro e di minerale di manganese

1.000 t

Période Periodo	Minerai de fer (a) · Minerale di ferro (a)				Agglomérés (d) Agglomerati (d)	Minerai de manganèse · Minerale di manganese			
	Installations d'agglomération Impianti di agglomerazione	Hauts fourneaux (b) Alti forni (b)	Acieries (c) Acciaierie (c)	Total Totale	Hauts fourneaux (b) Alti forni (b)	Installations d'agglomération Impianti di agglomerazione	Hauts fourneaux (b) Alti forni (b)	Acieries (c) Acciaierie (c)	Total Totale
Sarre · Sarre									
1954	2.493	3.651	8	6.152	2.856	—	0	0	0
1955	2.905	4.679	8	7.592	3.137	—	0	0	0
1956	2.921	4.740	8	7.669	3.185	—	—	0	0
1957	3.030	5.118	7	8.155	3.270	—	0	0	0
1958	3.109	4.675	7	7.791	3.427	—	—	0	0
1959	3.539	4.636	8	8.183	3.566	—	—	0	0
1959 I	272	365	1	638	296	—	—	0	0
II	267	363	0	630	277	—	—	0	0
III	278	383	1	662	290	—	—	0	0
IV	306	418	1	725	306	—	—	0	0
V	304	390	1	695	300	—	—	0	0
VI	318	405	0	723	302	—	—	0	0
VII	313	406	1	720	307	—	—	0	0
VIII	288	369	1	658	302	—	—	0	0
IX	283	371	0	654	290	—	—	0	0
X	316	412	1	729	313	—	—	0	0
XI	297	364	1	662	296	—	—	0	0
XII	296	389	0	885	289	—	—	0	0
Belgique · Belgio									
1954	362	9.160	8	9.530	682	—	48	1	49
1955	394	10.930	7	11.331	742	—	68	3	71
1956	451	11.127	8	11.586	760	—	86	0	86
1957	468	10.996	8	11.472	707	—	96	0	96
1958	684	11.182	10	11.876	926	—	97	1	98
1959	1.419	11.690	12	13.121	1.651	—	123	1	124
1959 IX	126	994	1	1.121	146	—	9	0	9
X	137	1.067	1	1.205	157	—	12	0	12
XI	129	1.054	1	1.184	143	—	13	0	13
XII	140	1.107	1	1.248	143	—	13	0	13
1960 I	141	1.087	1	1.229	145	—	13	0	13
II	148	1.065	1	1.214	152	—	14	0	14
III	166	1.155	2	1.323	177	—	13	0	13
IV	141	1.050	1	1.192	150	—	15	0	15
V	168	1.098	1	1.267	180	—	14	0	14
VI	173	1.085	1	1.259	175	—	15	0	15
VII	190	1.024	1	1.215	190	—	12	0	12
VIII	229	1.053	2	1.284	228	—	13	0	13
IX	232	1.025	1	1.258	231	—	13	0	13

(a) Y compris les minerais agglomérés dans les mines · Ivi compresi i minerali agglomerati nelle miniere

(b) Et fours électriques à fonte · E forni elettrici per ghisa

(c) Les données mensuelles sont estimées sur la base des recensements trimestriels · I dati mensili sono stimati sulla base delle rilevazioni trimestrali

(d) Agglomérés et briquettes produits dans les usines sidérurgiques · Agglomerati e mattonelle prodotti nelle imprese siderurgiche

## Consommation de minerai de fer, d'agglomérés de minerai de fer et de minerai de manganèse

## Consumo di minerale di ferro, di agglomerati di minerale di ferro e di minerale di manganese

1.000 t

Période Periodo	Minerai de fer (a) · Minerale di ferro (a)				Agglomérés (d) Agglomerati (d)	Minerai de manganèse · Minerale di manganese			
	Installations d'agglomération Impianti di agglomerazione	Hauts four- neaux (b) Alti forni (b)	Acieries (c) Accia- lerie (c)	Total Totale	Hauts four- neaux (b) Alti forni (b)	Installations d'agglomération Impianti di agglomerazione	Hauts four- neaux (b) Alti forni (b)	Acieries (c) Accia- lerie (c)	Total Totale
France · Francia									
1954	1.449	23.302	60	24.811	1.501	22	352	0	374
1955	1.770	29.517	66	31.353	1.743	33	502	0	535
1956	1.870	30.934	75	32.879	1.818	34	590	0	624
1957	2.039	32.460	78	34.577	1.973	41	575	1	617
1958	2.785	31.825	87	34.697	2.709	41	507	0	548
1959	3.864	32.523	95	36 482	3.810	11	501	0	512
1959 IX	315	2.801	8	3.124	306	—	35	0	35
X	353	2.936	9	3.298	337	—	40	0	40
XI	397	2.849	9	3.255	384	—	47	0	47
XII	431	2.933	8	3.372	409	4	48	0	52
1960 I	398	2.991	9	3.398	385	4	53	0	57
II	424	2.832	8	3.264	428	4	48	0	52
III	510	2.963	9	3.482	517	2	53	0	55
IV	506	2.728	10	3.244	509	4	46	0	50
V	525	2.812	10	3.347	540	4	45	0	49
VI	527	2.670	9	3.206	533	4	37	0	41
VII	528	2.584			546	4	44		
Italie · Italia									
1954	444	1.110	62	1.616	1.066	—	102	2	104
1955	557	1.419	118	2.094	1.346	—	102	0	102
1956	702	1.975	153	2.830	1.408	—	123	2	125
1957	834	2.308	191	3.333	1.515	—	142	0	142
1958	1.039	1.820	196	3.055	1.818	1	79	1	81
1959	1.210	1.749	185	3.144	1.845	4	68	1	73
1959 IX	116	140	13	269	169	1	4	0	5
X	118	127	18	263	165	1	3	0	7
XI	120	132	18	270	174	0	5	0	5
XII	114	147	18	279	165	0	3	0	3
1960 I	115	153	18	286	167	0	2	0	2
II	112	141	18	271	152	0	4	0	4
III	118	161	18	297	174	—	3	0	3
IV	105	204	21	330	174	—	4	0	4
V	114	231	21	366	179	—	8	0	8
VI	126	213	21	360	181	—	10	0	10

(a) Y compris les minerais agglomérés dans les mines · *Ivi compresi i minerali agglomerati nelle miniere*(b) Et fours électriques à fonte · *E forni elettrici per ghisa*(c) Les données mensuelles sont estimées sur la base des recensements trimestriels · *I dati mensili sono stimati sulla base delle rilevazioni trimestrali*(d) Agglomérés et briquettes produits dans les usines sidérurgiques · *Agglomerati e mattonelle prodotti nelle imprese siderurgiche*

## Consommation de minéral de fer, d'agglomérés de minéral de fer et de minéral de manganèse

## Consumo di minerale di ferro, di agglomerati di minerale di ferro e di minerale di manganese

1.000 t

Période Periodo	Mineral de fer (a) · Minerale di ferro (a)				Agglomérés (d) Agglomerati (d)	Mineral de manganèse · Minerale di manganese			
	Installations d'agglomération Impianti di agglomerazione	Hauts fourneaux (b) Alti forni (b)	Acieries (c) Acciaierie (c)	Total Totale	Hauts fourneaux (b) Alti forni (b)	Installations d'agglomération Impianti di agglomerazione	Hauts fourneaux (b) Alti forni (b)	Acieries (c) Acciaierie (c)	Total Totale
<b>Luxembourg · Lussemburgo</b>									
1954	926	8.640	3	<b>9.569</b>	888	—	51	—	<b>51</b>
1955	989	9.567	9	<b>10.565</b>	1.220	—	33	—	<b>33</b>
1956	1.411	9.527	9	<b>10.947</b>	1.645	—	36	—	<b>36</b>
1957	1.729	9.825	8	<b>11.562</b>	1.846	—	38	—	<b>38</b>
1958	1.900	9.257	9	<b>11.166</b>	1.987	—	44	—	<b>44</b>
1959	2.384	9.291	16	<b>11.691</b>	2.412	—	44	—	<b>44</b>
1959 IX	189	771	2	<b>962</b>	203	—	3	—	<b>3</b>
X	214	800	2	<b>1.016</b>	217	—	4	—	<b>4</b>
XI	206	798	1	<b>1.005</b>	214	—	4	—	<b>4</b>
XII	232	818	1	<b>1.051</b>	231	—	4	—	<b>4</b>
1960 I	239	854	1	<b>1.094</b>	233	—	4	—	<b>4</b>
II	224	829	1	<b>1.054</b>	222	—	4	—	<b>4</b>
III	256	863	1	<b>1.120</b>	248	—	4	—	<b>4</b>
IV	234	820	1	<b>1.055</b>	238	—	4	—	<b>4</b>
V	244	795	1	<b>1.040</b>	244	—	4	—	<b>4</b>
VI	244	782	1	<b>1.027</b>	243	—	4	—	<b>4</b>
VII	262	825	1	<b>1.088</b>	251	—	4	—	<b>4</b>
VIII	258	805	1	<b>1.064</b>	250	—	4	—	<b>4</b>
IX	242	824	1	<b>1.067</b>	249	—	4	—	<b>4</b>
<b>Pays-Bas · Paesi Bassi</b>									
1954		1.032	26	<b>1.058</b>	21	—	47	1	<b>48</b>
1955		1.199	31	<b>1.230</b>	—	—	45	0	<b>45</b>
1956		1.221	31	<b>1.252</b>	24	—	32	0	<b>32</b>
1957	569	567	27	<b>1.163</b>	599	—	13	3	<b>16</b>
1958	615	847	25	<b>1.487</b>	688	—	25	2	<b>27</b>
1959	745	1.056	32	<b>1.833</b>	807	—	53	3	<b>56</b>
1959 IX	63	110	2	<b>175</b>	67	—	5	—	<b>5</b>
X	65	109	3	<b>177</b>	69	—	6	1	<b>7</b>
XI	55	103	3	<b>161</b>	69	—	6	0	<b>6</b>
XII	64	118	3	<b>185</b>	67	—	5	0	<b>5</b>
1960 I	65	112	3	<b>180</b>	71	—	5	1	<b>6</b>
II	56	114	3	<b>173</b>	66	—	4	0	<b>4</b>
III	60	121	3	<b>184</b>	72	—	5	0	<b>5</b>
IV	60	109	1	<b>170</b>	68	—	4	0	<b>4</b>
V	59	106	2	<b>167</b>	74	—	7	1	<b>8</b>
VI	54	99	2	<b>155</b>	67	—	6	0	<b>6</b>
VII	66	111			69	—	7		
VIII	64	112			72	—	10		
IX	69	103			79	—	7		

(a) Y compris les minerais agglomérés dans les mines · Ivi compresi i minerali agglomerati nelle miniere

(b) Et fours électriques à fonte · E forni elettrici da ghisa

(c) Les données mensuelles sont estimées sur la base des recensements trimestriels · I dati mensili sono stimati sulla base delle rilevazioni trimestrali

(d) Agglomérés et briquettes produits dans les usines sidérurgiques · Agglomerati e mattonelle prodotti nelle imprese siderurgiche

Consommation de cendres de pyrites dans les pays de la Communauté  
(installations d'agglomération et hauts fourneaux)

Consumo di ceneri di piriti nei paesi della Comunità  
(impianti di agglomerazione e alti forni)

1.000 t

Période Periodo	Allemagne (R. F.) (a) Germania (R. F.) (a)	Sarre	Belgique Belgio	France Francia	Italie Italia	Luxem- bourg Lussem- burgo	Pays-Bas Paesi Bassi	Total Totale
<b>Installations d'agglomération • Impianti di agglomerazione</b>								
1954	2.965	—	45	76	653	—	—	3.739
1955	3.449	—	47	54	768	—	—	4.318
1956	3.581	57	50	58	638	—	—	4.384
1957	3.812	65	44	61	562	—	—	4.544
1958	3.800	69	59	67	603	—	—	4.598
1959	3.585	58	87	62	489	—	—	4.281
1959 VII	323	5	8	5	39	—	—	380
VIII	317	4	8	2	51	—	—	382
IX	306	2	7	5	44	—	—	364
X	322	6	8	4	38	—	—	378
XI	332	4	7	6	45	—	—	394
XII	303	4	6	7	37	—	—	357
1960 I	321		7	10	44	—	—	382
II	344		6	9	40	—	—	399
III	392		7	9	47	—	—	455
IV	342		8	9	44	—	—	403
V	353		8	11	34	—	—	406
VI	333		7	9	35	—	—	384
VII	351		6	3	—	—	—	—
VIII	359		7	—	—	—	—	—
IX	326		6	—	—	—	—	—
<b>Directement dans les hauts fourneaux • Direttamente negli alti forni</b>								
1954	72	—	5	12	15	—	—	104
1955	141	—	2	14	8	—	—	165
1956	134	—	7	26	0	—	—	167
1957	115	10	1	27	0	—	—	153
1958	69	—	1	19	1	—	—	90
1959	54	—	—	22	2	—	—	78
1959 VII	5	—	—	0	0	—	—	5
VIII	3	—	—	1	0	—	—	4
IX	4	—	—	0	0	—	—	4
X	5	—	—	2	0	—	—	7
XI	5	—	—	3	0	—	—	8
XII	5	—	—	2	0	—	—	7
1960 I	6		—	2	0	—	—	8
II	5		—	1	0	—	—	6
III	5		—	1	0	—	—	6
IV	6		—	1	0	—	—	7
V	6		—	—	1	—	—	7
VI	4		—	—	1	—	—	5
VII	5		—	—	—	—	—	—
VIII	3		—	—	—	—	—	—
IX	5		—	—	—	—	—	—

(a) A partir de janvier 1960 y compris la Sarre • Da gennaio 1960 inclusa la Sarre

Consommation de ferraille, de fonte, de Spiegel et de ferro-manganèse carburé dans la Communauté  
 Consumo di rottame, di ghisa, di ghisa manganesifera e di ferro-manganese affinato e carburato nella Comunità

1.000 t

Période Periodo	Aciéries · Acciaierie					Hauts fourneaux (a) Alti forni (a)	Fonderies d'acier indépendantes Fonderie di acciaio indep.	Laminaires · Laminatoi		Total général Totale generale
	Thomas	Martin	Électriques Elettriche	Autres Altri	Total Totale			Fer au paquet Ferro a pacchetto	Produits usagés relaminés Prodotti usati per rilaminazione	
<b>Ferraille (b) · Rottame (b)</b>										
1954	1.375	13.130	3.162	13	17.680	3.459		95	54	
1955	1.693	14.803	3.778	5	20.279	4.029	533	105	113	25.079
1956	1.742	16.160	4.402	2	22.306	4.361	594	91	125	27.477
1957	1.832	17.225	5.128	40	24.225	3.903	625	34	134	28.921
1958	1.885	15.879	5.094	138	22.996	3.164	648	47	110	26.965
1959	2.253	16.961	5.616	230	25.060	2.902	630	34	103	28.729
1959 1er trim.	511	3.732	1.292	55	5.590	725	153	9	23	6.500
2e trim.	562	4.280	1.389	52	6.283	758	155	9	26	7.231
3e trim.	554	4.263	1.380	54	6.251	695	148	7	23	7.124
4e trim.	626	4.686	1.555	69	6.936	723	174	9	31	7.873
1960 1er trim.	686	4.838	1.598	71	7.193	743	174	9	34	8.153
2e trim.	656	4.718	1.647	83	7.104	752	180	8	32	8.076
<b>Fonte · Ghisa</b>										
1954	24.758	4.679	141	1	29.579					
1955	30.396	6.049	162	4	36.611		43			36.654
1956	32.365	6.594	183	1	39.143		66			39.209
1957	32.958	7.205	219	53	40.435		62			40.497
1958	32.234	6.699	205	555	39.693		55			39.748
1959	34.935	7.314	255	913	43.417		39			43.456
1959 1er trim.	7.912	1.582	60	198	9.752		11			9.763
2e trim.	8.689	1.757	63	215	10.724		9			10.733
3e trim.	8.926	1.879	64	218	11.087		9			11.096
4e trim.	9.409	2.096	69	282	11.856		10			11.866
1960 1er trim.	9.813	2.339	71	308	12.531		11			12.542
2e trim.	9.497	2.300	74	330	12.201		11			12.212
<b>Spiegel et ferro-manganèse · Ghisa manganesifera e ferro-manganese</b>										
1954	286	199	25	0	510					
1955	357	220	29	0	606		12			618
1956	384	240	35	0	659		11			670
1957	413	259	39	0	711		12			723
1958	404	227	37	1	669		14			683
1959	407	222	38	4	671		11			682
1959 1er trim.	97	51	9	1	158		3			161
2e trim.	100	57	10	1	168		3			171
3e trim.	100	54	9	1	164		2			166
4e trim.	109	61	10	1	181		3			184
1960 1er trim.	115	61	11	1	188		3			191
2e trim.	107	57	11	2	177		3			180

(a) Y compris fours électriques à fonte · Ivi compresi forni elettrici per ghisa

(b) Y compris chutes propres des usines · Ivi compresi ricuperi interni



Consommation de ferraille par tonnes d'acier (a)  
 Consumo di rottami di ferro per tonnellata d'acciaio (a)

Unité: Kg/t · Unità: Kg/t

Période Periodo	Dans la Communauté · Total par procédés Nella Comunità · Totale per procedimenti				
	Thomas	Martin	Electrique Elettrico	Autres Altri	Total Totale
1954	62	753	950	309	407
1955	63	720	942	396	389
1956	60	728	944	402	397
1957	61	731	953	493	409
1958	66	715	954	272	401
1959	71	723	945	238	400
1957 4e trim.	63	730	959	185	410
1958 1er trim.	68	726	955	235	411
2e trim.	66	716	948	264	407
3e trim.	60	703	959	300	391
4e trim.	69	714	956	283	393
1959 1er trim.	71	722	948	274	398
2e trim.	71	733	945	223	404
3e trim.	68	721	948	228	395
4e trim.	73	718	941	231	404
1960 1er trim.	76	699	938	213	399
2e trim.	75	695	938	235	402

Période Periodo	Par pays · Total pour la production d'acier Per paesi · Totale per la produzione d'acciaio						
	Allemagne (R.F.) (b) Germania (R.F.) (b)	Sarre	Belgique Belgio	France Francia	Italie Italia	Luxembourg Lussemburgo	Pays-Bas Paesi Bassi
1954	461	238	192	360	795	100	794
1955	414	226	206	350	782	106	741
1956	426	227	214	356	774	113	724
1957	438	220	221	364	769	115	705
1958	432	222	196	367	764	117	613
1959	434	228	197	359	754	144	550
1957 4e trim.	438	216	226	365	765	117	695
1958 1er trim.	438	228	219	377	768	119	653
2e trim.	445	225	192	367	774	111	601
3e trim.	425	222	184	354	759	111	610
4e trim.	418	212	188	370	755	128	588
1959 1er trim.	437	227	188	366	744	140	556
2e trim.	440	228	205	363	757	145	563
3e trim.	429	227	190	342	755	144	549
4e trim.	430	230	203	363	758	146	535
1960 1er trim.	396		205	360	759	153	533
2e trim.	396		214	369	740	157	541

(a) Sans les fonderies d'acier indépendantes · Senza le acciaierie indipendenti

(b) A partir du 1er trimestre 1960 y compris la Sarre · Dal 1° trimestre 1960 inclusa la Sarre

Consommation de coke et autres combustibles des usines sidérurgiques de la Communauté (a)  
(cokeries sidérurgiques exclues)

Consumo di coke e altri combustibili negli stabilimenti siderurgici della Comunità (a)  
(cokerie siderurgiche escluse)

1.000 t

Période Periodo	Coke (b) · Coke (b)					Houille et briquettes  Carbon fossile e mattonelle	Lignite et briquettes de lignite  Lignite e mattonelle di lignite	Consom- mation totale de com- bustibles solides  Consumo combustibili solidi
	Installations d'agglomération  Impianti di agglomerazione	Hauts four- neaux (c)  Alti forni (c)	Total (1) + (2)  Totale (1) + (2)	Autres usages  Altri impieghi	Consom- mation totale de coke (3)+(4)  Consumo totale di coke (3) + (4)			
	1	2	3	4	5			
1954	967	31.799	32.766	1.027	33.793	4.422	998	39.213
1955	930	39.806	40.736	1.075	41.811	4.432	912	47.155
1956	928	42.227	43.155	1.139	44.294	4.309	821	49.424
1957	1.135	43.854	44.989	1.081	46.070	3.850	849	50.769
1958	1.348	41.299	42.647	1.012	43.659	3.567	838	48.064
1959	1.710	42.552	44.262	987	45.249	3.420	822	49.491
1958 I	112	3.846	3.958	113	4.071	357	81	4.509
II	105	3.439	3.544	91	3.635	321	70	4.026
III	117	3.720	3.837	96	3.933	352	77	4.362
IV	111	3.471	3.582	77	3.659	310	72	4.041
V	114	3.436	3.550	64	3.614	290	66	3.970
VI	99	3.348	3.447	79	3.526	273	63	3.862
VII	108	3.404	3.512	80	3.592	277	71	3.940
VIII	113	3.268	3.381	61	3.442	238	63	3.743
IX	115	3.325	3.440	72	3.512	265	65	3.842
X	123	3.488	3.611	81	3.692	294	72	4.058
XI	125	3.280	3.405	81	3.486	289	70	3.845
XII	106	3.274	3.380	117	3.497	301	68	3.866
1959 I	134	3.354	3.488	109	3.597	321	77	3.995
II	122	3.086	3.208	99	3.307	299	71	3.677
III	95	3.387	3.482	123	3.605	288	66	3.959
IV	137	3.476	3.613	73	3.686	285	69	4.040
V	139	3.453	3.592	82	3.674	261	60	3.995
VI	136	3.559	3.695	93	3.788	277	63	4.128
VII	132	3.575	3.707	74	3.781	259	61	4.101
VIII	133	3.498	3.631	77	3.708	233	65	4.006
IX	147	3.641	3.788	73	3.861	272	68	4.201
X	163	3.890	4.053	63	4.116	292	72	4.480
XI	167	3.772	3.939	81	4.020	310	74	4.404
XII	164	3.861	4.025	94	4.119	323	76	4.518
1960 I	173	4.019	4.192	111	4.303	327	75	4.705
II	168	3.855	4.023	94	4.117	327	74	4.518
III	198	4.140	4.338	89	4.427	324	73	4.824
IV	182	3.861	4.043	84	4.127	289	68	4.484
V	186	4.050	4.236	68	4.304	298	69	4.671
VI	187	3.872	4.059	83	4.142	274	59	4.475
VII					4.261	282	63	4.606
VIII					4.225	263	63	4.551

(a) Non compris les fonderies d'acier indépendantes · Non comprise le fonderie di acciaio indipendenti

(b) Y compris semi-coke et poussier de coke · Compresi semi-coke e polvere di coke

(c) Y compris fours électriques à fonte · Inclusi forni elettrici per ghisa

Consommation de ferraille et de coke

Consumo di rottame e di coke

1.000 t

Période Periodo	Ferrailles (vieilles fontes incluses) · Rottami (di ghisa inclusi)						Coke (c)			
	Installations d'agglomération Impianti di agglomerazione	Hauts fourneaux (a) Alti forni (a)	Acieries Acciaierie	Laminés (b) Laminatoi (b)	Fonderies d'acier indépendantes Fonderie di acciaio indipend.	Total Totale	Installations d'agglomération Impianti di agglomerazione	Hauts fourneaux (a) Alti forni (a)	Autres usages (d) Altri usi (d)	Total Totale
Allemagne (R. F.) (e) · Germania (R. F.) (e)										
1954	0	1.175	7.946	24			570	11.899	222	12.691
1955	0	1.392	8.746	33	262	10.433	523	15.600	368	16.491
1956	—	1.274	9.753	33	291	11.351	490	16.681	408	17.579
1957	—	1.050	10.604	27	286	11.967	646	17.505	419	18.570
1958	—	568	9.725	21	274	10.588	789	15.106	367	16.262
1959	—	617	11.080	20	291	12.008	961	15.653	294	16.908
1959 1er trim.	—	170	2.336	5	66	2.577	214	3.383	84	3.681
2e trim.	—	160	2.784	5	69	3.018	225	3.822	70	4.117
3e trim.	—	151	2.944	5	75	3.175	237	4.126	74	4.437
4e trim.	—	136	3.016	5	80	3.237	286	4.322	64	4.672
1960 1er trim.	—	217	3.347	5	88	3.657	374	5.402	107	5.883
2e trim.	—	238	3.199	5	86	3.528	390	5.279	77	5.746
3e trim.	—	242	3.492	5	92	3.831	389	5.509	83	5.981
Belgique · Belgio										
1954	—	645	946	61			53	4.048	153	4.254
1955	—	804	1.199	69	86	2.158	42	4.758	147	4.947
1956	—	1.032	1.346	70	94	2.542	47	4.962	128	5.137
1957	—	981	1.362	21	100	2.464	53	4.932	96	5.081
1958	—	723	1.164	27	76	1.990	65	4.919	93	5.077
1959	—	640	1.258	29	59	1.986	145	5.144	100	5.389
1959 1er trim.	—	157	275	8	13	453	30	1.218	31	1.279
2e trim.	—	173	327	7	15	522	37	1.258	27	1.322
3e trim.	—	151	300	6	13	470	37	1.271	21	1.329
4e trim.	—	159	356	8	18	541	41	1.396	22	1.459
1960 1er trim.	—	156	369	8	20	553	37	1.428	28	1.493
2e trim.	—	146	386	7	21	560	36	1.396	20	1.452
3e trim.	—	174	371	6	19	570	46	1.406	19	1.471
France · Francia										
1954	—	1.080	3.781	54			130	8.776	381	9.280
1955	—	1.348	4.370	97	180	5.995	140	11.192	384	11.716
1956	—	1.392	4.761	91	185	6.429	146	11.826	412	12.384
1957	—	1.313	5.054	102	202	6.671	145	12.298	356	12.799
1958	—	1.329	5.291	91	263	6.974	173	12.230	352	12.755
1959	—	1.186	5.393	73	226	6.878	267	12.547	332	13.146
1959 1er trim.	—	289	1.316	16	59	1.680	63	3.011	104	3.178
2e trim.	—	313	1.380	19	58	1.770	66	3.118	76	3.260
3e trim.	—	274	1.198	17	46	1.535	59	3.003	60	3.122
4e trim.	—	310	1.499	24	62	1.895	79	3.414	93	3.586
1960 1er trim.	—	328	1.542	25	55	1.950	93	3.490	108	3.691
2e trim.	—	311	1.568	24	62	1.965	99	3.379	81	3.559
3e trim.	—	298	1.414	20						

- (a) Et fours électriques à fonte · E forni elettrici per ghisa  
 (b) Pour fer au paquet et produits usagés relaminés · Per ferro a pacchetti e rilaminazioni  
 (c) Y compris poussier de coke · Polverino compreso  
 (d) Sidérurgie et fonderies d'acier indépendantes. Cokeries sidérurgiques exclues  
 Siderurgia e fonderie d'acciaio indipendenti. Cokerie siderurgiche escluse  
 (e) A partir du premier trimestre 1960 y compris la Sarre · Dal primo trimestre 1960 inclusa la Sarre

Consommation de ferraille et de coke

Consumo di rottame e di coke

1.000 t

A 75

Période Periodo	Ferrailles (vieilles fontes incluses) Rottami (di ghisa inclusi)						Coke (c)			
	Installations d'agglomération Impianti di agglomerazione	Hauts four- neaux (a) Alti forni (a)	Aciéries Acciaierie	Lami- noirs (b) Lami- natol (b)	Fonderies d'acier indépendantes Fonderie di acciaio indipend.	Total Totale	Installations d'agglomération Impianti di agglomerazione	Hauts four- neaux (a) Alti forni (a)	Autres usages (d) Altri usi (d)	Total Totale
Sarre · Sarre										
1955	—	177	709	—	—	—	172	2.912	67	3.151
1956	—	278	760	—	—	—	175	3.014	70	3.259
1957	—	229	756	—	16	1.001	180	3.184	83	3.447
1958	—	258	769	—	13	1.040	197	3.091	64	3.352
1959	—	247	818	0	21	1.086	196	3.057	42	3.295
1959 1er trim.	—	62	199	—	4	265	48	752	18	818
2e trim.	—	57	207	—	5	269	52	789	15	856
3e trim.	—	66	208	0	6	280	45	757	4	806
4e trim.	—	62	205	0	6	273	51	758	5	814
Italie · Italia										
1955	—	60	4.191	18	18	4.287	51	1.272	96	1.419
1956	—	60	4.540	25	17	4.642	69	1.523	94	1.686
1957	—	49	5.210	24	14	5.297	70	1.606	94	1.770
1958	—	48	4.771	17	15	4.851	79	1.580	104	1.763
1959	—	24	5.070	14	27	5.135	77	1.500	186	1.763
1959 1er trim.	—	5	1.125	4	7	1.141	21	372	36	429
2e trim.	—	6	1.229	4	6	1.245	16	364	54	434
3e trim.	—	8	1.246	4	6	1.264	18	378	53	449
4e trim.	—	4	1.469	3	7	1.483	23	387	41	451
1960 1er trim.	—	4	1.524	4	9	1.541	19	404	43	466
2e trim.	—	10	1.535	3	10	1.558	22	477	65	564
Luxembourg · Lussemburgo										
1955	—	248	343	—	—	591	—	3.396	25	3.421
1956	—	327	389	—	—	716	—	3.561	25	3.586
1957	—	282	403	—	—	685	—	3.727	15	3.742
1958	—	238	396	—	—	634	1	3.601	22	3.624
1959	—	188	526	—	—	714	—	3.718	41	3.759
1959 1er trim.	—	42	119	—	—	161	—	881	16	897
2e trim.	—	49	133	—	—	182	—	922	6	928
3e trim.	—	44	132	—	—	176	—	936	8	944
4e trim.	—	52	142	—	—	194	—	981	10	991
1960 1er trim.	—	39	157	—	—	196	—	1.028	8	1.036
2e trim.	—	48	157	—	—	205	—	991	9	1.000
3e trim.	—	55	159	—	—	214	—	1.017	4	1.021
Pays-Bas · Paesi Bassi										
1955	—	0	722	—	7	729	—	664	6	670
1956	—	0	727	—	8	735	—	649	21	670
1957	—	0	830	—	9	839	51	586	25	662
1958	—	1	876	—	8	885	52	769	5	826
1959	—	—	915	—	8	923	62	919	4	985
1959 1er trim.	—	—	220	—	2	222	14	210	2	226
2e trim.	—	—	223	—	2	225	16	214	1	231
3e trim.	—	—	224	—	2	226	15	244	1	260
4e trim.	—	—	249	—	2	251	16	264	1	281
1960 1er trim.	—	—	253	—	2	255	17	259	1	277
2e trim.	—	—	258	—	2	260	9	261	5	275
3e trim.	—	—	—	—	2	—	1	271	1	273

(a) Et fours électriques à fonte · E forni elettrici per ghisa

(b) Pour fer au paquet et produits usagés relaminés · Per ferro a pacchetti e rilaminazioni

(c) Y compris poussier de coke · Polverino compreso

(d) Sidérurgie et fonderies d'acier indépendantes. Cokeries sidérurgiques exclues  
 Siderurgia e fonderie d'acciaio indipendenti. Cokerie siderurgiche escluse

Consommation de fonte, Spiegel et ferro-manganèse carburé pour la production d'acier  
Consumo di ghisa, ghisa manganesifera e ferro-manganese carburato per la produzione d'acciaio

1.000 t

Période Periodo	I. Fonte (a) · I. Ghisa (a)			II. Spiegel et ferro-manganèse carburé II. Ghisa manganesifera e ferro-manganese carburato			Total I + II · Totale I + II		
	Aciéries Acciaierie	Fonderies indépendantes Fonderie indipend.	Total Totale	Aciéries Acciaierie	Fonderies indépendantes Fonderie indipend.	Total Totale	Aciéries Acciaierie	Fonderies indépendantes Fonderie indipend.	Total Totale
<b>Allemagne (R. F.) · Germania (R. F.)</b>									
1954	10.744			177			10.921		
1955	14.210	31	14.241	216	5	221	14.426	36	14.462
1956	15.193	44	15.237	225	4	229	15.418	48	15.466
1957	15.751	38	15.789	241	4	245	15.992	42	16.034
1958	14.744	30	14.774	223	4	227	14.967	34	15.001
1959	16.685	20	16.705	247	3	250	16.932	23	16.955
1959 1er trim	3.461	5	3.466	54	1	55	3.515	6	3.521
2e trim	4.090	4	4.094	61	1	62	4.151	5	4.156
3e trim	4.518	5	4.523	65	1	66	4.583	6	4.589
4e trim	4.615	5	4.620	67	1	68	4.682	6	4.688
1960 1er trim	5.830	6	5.836	79	1	80	5.909	7	5.916
2e trim	5.551	6	5.557	74	1	75	5.625	7	5.632
3e trim		6			1			7	
<b>Sarre · Sarre</b>									
1954	2.394			33			2.427		
1955	2.736			41			2.777		
1956	2.901			40			2.941		
1957	3.008	2	3.010	45	0	45	3.053	2	3.055
1958	3.035	2	3.037	44	0	44	3.079	2	3.081
1959	3.133	2	3.135	43	0	43	3.176	2	3.178
1959 1er trim	763	0	763	11	0	11	774	0	774
2e trim	790	0	790	12	0	12	802	0	802
3e trim	798	0	798	10	0	10	808	0	808
4e trim	782	0	782	10	0	10	792	0	792
<b>Belgique · Belgio</b>									
1954	4.520			50			4.570		
1955	5.264	5	5.269	60	2	62	5.324	7	5.331
1956	5.669	8	5.677	70	3	73	5.739	11	5.750
1957	5.506	8	5.514	76	3	79	5.582	11	5.593
1958	5.434	6	5.440	76	2	78	5.510	8	5.518
1959	5.863	4	5.867	70	1	71	5.933	5	5.938
1959 1er trim	1.359	1	1.360	16	0	16	1.375	1	1.376
2e trim	1.438	1	1.439	17	0	17	1.455	1	1.456
3e trim	1.465	1	1.466	17	0	17	1.482	1	1.483
4e trim	1.601	1	1.602	19	0	19	1.620	1	1.621
1960 1er trim	1.647	1	1.648	20	0	20	1.667	1	1.668
2e trim	1.627	2	1.629	18	0	18	1.645	2	1.647
3e trim	1.680	1	1.681	16	0	16	1.696	1	1.697

(a) Toutes catégories exceptées celles des colonnes II · Tutte le categorie eccettuate quelle delle colonne II

(b) A partir du premier trimestre 1960 y compris la Sarre  
Dal primo trimestre 1960 inclusa la Sarre

A 77

Consommation de fonte, Spiegel et ferro-manganèse carburé pour la production d'acier  
Consumo di ghisa, ghisa manganesifera e ferro-manganese carburato per la produzione d'acciaio

1.000 t

Période Periodo	I. Fonte (a) · I. Ghisa (a)			II. Spiegel et ferro-manganèse carburé II. Ghisa manganesifera e ferro-manganese carburato			Total I + II · Totale I + II		
	Acérieries Acciaierie	Fonderies indépendantes Fonderie indipend.	Total Totale	Acérieries Acciaierie	Fonderies indépendantes Fonderie indipend.	Total Totale	Acérieries Acciaierie	Fonderies indépendantes Fonderie indipend.	Total Totale
<b>France · Francia</b>									
1955	9.243	6	9.249	202	5	207	9.445	11	9.456
1956	9.782	13	9.795	220	4	224	10.002	17	10.019
1957	10.160	13	10.173	240	4	244	10.400	21	10.421
1958	10.446	16	10.462	229	8	237	10.675	24	10.699
1959	11.047	11	11.058	222	6	228	11.269	17	11.286
1959 1er trim	2.617	3	2.620	56	2	58	2.673	5	2.678
2e trim	2.777	3	2.780	55	1	56	2.832	4	2.836
3e trim	2.639	2	2.641	49	1	50	2.688	3	2.691
4e trim	3.016	3	3.019	60	2	62	3.076	5	3.081
1960 1er trim	3.138	3	3.141	65	1	66	3.203	4	3.207
2e trim	3.076	3	3.079	62	1	63	3.138	4	3.142
<b>Italie · Italia</b>									
1955	1.604	0	1.604	51	0	51	1.655	0	1.655
1956	1.790	0	1.790	60	0	60	1.850	0	1.850
1957	2.098	0	2.098	64	0	64	2.162	0	2.162
1958	1.992	1	1.993	57	0	57	2.049	1	2.050
1959	2.231	2	2.233	47	0	47	2.278	2	2.280
1959 1er trim	512	0	512	10	0	10	522	0	522
2e trim	531	0	531	12	0	12	543	0	543
3e trim	551	0	551	11	0	11	562	0	562
4e trim	637	0	637	13	0	13	650	0	650
1960 1er trim	667	1	668	12	0	12	679	1	680
2e trim	726	0	726	12	0	12	738	0	738
<b>Luxembourg · Lussemburgo</b>									
1955	3.209	—	3.209	31	—	31	3.240	—	3.240
1956	3.426	—	3.426	36	—	36	3.462	—	3.462
1957	3.462	—	3.462	35	—	35	3.497	—	3.497
1958	3.338	—	3.338	33	—	33	3.331	—	3.371
1959	3.536	—	3.536	34	—	34	3.570	—	3.570
1959 1er trim	825	—	825	8	—	8	833	—	833
2e trim	882	—	882	9	—	9	891	—	891
3e trim	888	—	888	9	—	9	897	—	897
4e trim	939	—	939	9	—	9	948	—	948
1960 1er trim	978	—	978	10	—	10	988	—	988
2e trim	952	—	952	10	—	10	962	—	962
3e trim	983	—	983	10	—	10	993	—	993
<b>Pays-Bas · Paesi Bassi</b>									
1955	346	0	346	5	0	5	351	0	351
1956	384	0	384	7	0	7	391	0	391
1957	454	0	454	8	0	8	462	0	462
1958	703	0	703	8	0	8	711	0	711
1959	922	0	922	8	0	8	930	0	930
1959 1er trim	214	0	214	2	0	2	216	0	216
2e trim	215	0	215	2	0	2	217	0	217
3e trim	227	0	227	2	0	2	229	0	229
4e trim	266	0	266	2	0	2	268	0	268
1960 1er trim	272	0	272	2	0	2	274	0	274
2e trim	270	0	270	2	0	2	272	0	272

(a) Toutes catégories exceptées celles des colonnes II · Tutte le categorie eccettuate quelle delle colonne II

Réceptions de combustibles solides des usines sidérurgiques de la Communauté (a)  
(cokeries sidérurgiques exclues)

Arrivi di combustibili solidi negli stabilimenti siderurgici della Comunità (a)  
(cokerie siderurgiche escluse)

1.000 t

Période Periodo	Nature · Natura					Provenance · Provenienza				
	Coke et semi-coke de houille  Coke e semi-coke di carbon fossile	Poussier de coke  Polvere di coke	Houille et briquettes (b)  Carbon fossile e mattonelle (b)	Lignite et briquettes de lignite (c)  Lignite e mattonelle di lignite (c)	Total  Totale	Communauté · Comunità			Pays tiers  Paesi terzi	
						Cokeries sidérur- giques propres  Cokerie siderurgiche proprie	Autres provenances  Altre provenienze	Total  Totale		
1954	32.959	1.165	4.590	1.036	39.750	12.843	26.746	39.589	162	
1955	41.121	1.327	4.692	968	48.108	14.671	33.246	47.917	192	
1956	43.992	1.416	4.613	874	50.895	15.616	35.117	50.733	161	
1957	45.819	2.086	4.076	876	52.857	16.123	36.479	52.602	255	
1958	43.139	1.906	3.646	853	49.544	16.153	33.253	49.406	138	
1959	43.164	2.089	3.506	838	49.597	16.336	33.178	49.514	83	
1958	I	3.981	169	362	77	4.589	1.448	3.127	4.575	14
	II	3.584	174	327	74	4.159	1.279	2.867	4.146	13
	III	3.936	186	351	79	4.552	1.429	3.104	4.533	19
	IV	3.624	143	303	75	4.145	1.359	2.780	4.139	6
	V	3.595	148	301	70	4.114	1.368	2.740	4.108	6
	VI	3.484	143	274	64	3.965	1.321	2.633	3.954	11
	VII	3.572	147	288	64	4.071	1.289	2.770	4.059	12
	VIII	3.387	156	242	62	3.847	1.352	2.480	3.832	15
	IX	3.404	147	280	68	3.899	1.334	2.557	3.891	8
	X	3.606	165	310	70	4.151	1.356	2.779	4.135	16
	XI	3.529	171	300	73	4.073	1.295	2.766	4.061	12
	XII	3.437	157	308	77	3.979	1.323	2.650	3.973	6
1959	I	3.463	161	317	83	4.024	1.337	2.677	4.014	10
	II	3.192	148	307	69	3.716	1.203	2.500	3.703	13
	III	3.640	162	309	69	4.180	1.336	2.843	4.179	1
	IV	3.534	153	294	71	4.052	1.321	2.713	4.034	18
	V	3.474	162	257	63	3.956	1.378	2.565	3.943	13
	VI	3.381	162	283	65	3.891	1.347	2.536	3.883	8
	VII	3.731	177	245	64	4.217	1.391	2.825	4.216	1
	VIII	3.573	188	238	64	4.063	1.409	2.647	4.056	7
	IX	3.512	171	288	67	4.038	1.385	2.650	4.035	3
	X	3.879	198	300	70	4.447	1.434	3.011	4.445	2
	XI	3.848	196	330	74	4.448	1.401	3.040	4.441	7
	XII	3.946	211	339	79	4.575	1.439	3.134	4.573	2
1960	I	4.122	217	333	81	4.753	1.465	3.287	4.752	1
	II	3.957	216	340	77	4.590	1.385	3.203	4.588	2
	III	4.219	238	333	78	4.868	1.516	3.350	4.866	2
	IV	3.953	211	292	70	4.526	1.433	3.091	4.524	2
	V	4.046	217	302	68	4.633	1.501	3.126	4.627	6
	VI	3.929	215	308	59	4.511	1.460	3.036	4.496	14
	VII	4.009	225	287	74	4.595	1.504	3.068	4.572	23
	VIII	3.998	239	245	67	4.549	1.542	3.000	4.542	6

(a) Non compris les fonderies d'acier indépendantes · Non comprise le fonderie d'acciaio indipendenti

(b) Y compris poussières d'antracite · Ivi comprese le polveri di antracite

(c) Y compris le coke de lignite · Ivi compreso il coke di lignite

Bilan de la consommation de combustibles et d'énergie de la sidérurgie de la Communauté  
(sans les cokeries sidérurgiques ni les fonderies d'acier indépendantes)

**A** 79

Libellé Descrizione	Unités Unità	1957			1958		
		Total Totale	Dont · Di cui		Total Totale	Dont · Di cui	
			Hauts fourneaux Alti forni	Centrales électriques Centrali elettriche		Hauts fourneaux Alti forni	Centrales électriques Centrali elettriche
<b>I) COMBUSTIBLES SOLIDES: COMBUSTIBILI SOLIDI:</b>							
1° Coke et semi-coke de houille Coke e semi-coke di carbon fossile	1.000 t.	44.555	43.678	0	42.005	41.147	0
2° Poussier de coke Polvere di coke	"	1.512	89	69	1.662	101	59
3° Houille et briquettes (a) Carbon fossile e mattonelle (a)	"	3.870	39	240	3.561	23	235
4° Lignite et briquettes (b) Lignite e mattonelle (b)	"	849	1	54	838	1	56
Total · Totale	"	50.786	43.807	363	48.066	41	350
<b>II) COMBUSTIBLES LIQUIDES: COMBUSTIBILI LIQUIDI:</b>							
1° Fuel et gaz-oil Olio combustibile e gasolio	1.000 t.	1.789	3	49	1.947	2	63
2° Goudron et brai Bitume e pece	"	133	0	0	121	0	1
Total · Totale	"	1.922	3	49	2.068	2	64
<b>III) GAZ: · GAS:</b>							
1° De hauts fourneaux des usines (c) Di alto forno degli stabilimenti (c)	millions m³	32.309	13.382	6.447	30.770	12.624	6.338
2° Des cokeries des usines (d) Delle cokerie degli stabilimenti (d)	"	4.008	76	67	4.243	64	87
3° D'autres sources Da altre fonti	"	7.329	1	109	4.923	—	109
Total · Totale	"	43.646	13.459	6.623	39.936	12.688	6.534
<b>IV) ÉNERGIE ÉLECTRIQUE: ENERGIA ELETTRICA:</b>							
1° Produite dans les usines Prodotta negli stabilimenti	millions kwh.	9.884			9.582		
2° D'autres sources Da altre fonti	"	11.041			11.197		
Total · Totale	"	20.925	1.676	372	20.779	1.682	359
Annexe Allegato		Total (e) Totale (e)	Dont au réseau Di cui alla rete di distribuzione		Total (e) Totale (e)	Dont au réseau Di cui alla rete di distribuzione	
<b>V) LIVRAISONS: · CONSEGNE:</b>							
1° De gaz de haut fourneau Di gas d'alto forno	millions m³	10.903		44	6.691		64
2° Gaz de distillation Gas di distillazione	"	2.417		1.810	2.568		1.913
3° D'électricité · Di elettricità	millions kwh.	2.458		944	3.410		840

(a) Y compris poussières d'anhracite · Ivi comprese le polveri di anhracite

(b) Y compris coke de lignite · Ivi compreso il coke di lignite

(c) Millions m³ à 0° et 760 mm/Hg · Milioni di m³ a 0° e 760 mm/Hg



Consumo di combustibili e di energia della siderurgia della Comunità  
(non comprese le cokerie siderurgiche né le fonderie di acciaio indipendenti)

79 A

1959			1 <sup>e</sup> sem. 1960 - 1 <sup>o</sup> sem. 1960			Unités Unità	Libellé Descrizione
Total Totale	Dont - Di cui		Total Totale	Dont - Di cui			
	Hauts fourneaux Alti forni	Centrales électriques Centrali elettriche		Hauts fourneaux Alti forni	Centrales électriques Centrali elettriche		
43.239	42.444	0	23.977	23.541	0	1.000 t.	I) COMBUSTIBLES SOLIDES: COMBUSTIBILI SOLIDI:
1.960	95	73	1.225	53	27	"	1 <sup>o</sup> Coke et semi-coke de houille Coke e semi-coke di carbon fossile
3.405	13	311	1.836	13	128	"	2 <sup>o</sup> Poussier de coke Polvere di coke
821	1	73	418	0	36	"	3 <sup>o</sup> Houille et briquettes (a) Carbon fossile e mattonelle (a)
49.425	42.553	457	27.456	23.607	191	"	4 <sup>o</sup> Lignite et briquettes (b) Lignite e mattonelle (b)
							Total - Totale
2.209	2	63	1.423	3	53	1.000 t.	II) COMBUSTIBLES LIQUIDES: COMBUSTIBILI LIQUIDI:
105	0	1	46	0	0	"	1 <sup>o</sup> Fuel et gaz-oil Olio combustibile e gasolio
2.314	2	64	1.469	3	53	"	2 <sup>o</sup> Goudron et brai Bitume e pece
							Total - Totale
31.011	12.644	6.253	17.143	6.747	3.810	millions m <sup>3</sup>	III) GAZ: - GAS:
4.438	60	85	2.807	42	62	"	1 <sup>o</sup> De hauts fourneaux des usines (c) Di alto forno degli stabilimenti (c)
5.119	1	118	2.340	5	45	"	2 <sup>o</sup> Des cokeries des usines (d) Delle cokerie degli stabilimenti (d)
40.568	12.705	6.456	22.290	6.794	3.917	"	3 <sup>o</sup> D'autres sources Da altre fonti
							Total - Totale
10.012			5.350			millions kwh.	IV) ÉNERGIE ÉLECTRIQUE: ENERGIA ELETTRICA:
12.112			7.282			"	1 <sup>o</sup> Produite dans les usines Prodotta negli stabilimenti
22.124	1.786	3.370	12.632	1.025	219	"	2 <sup>o</sup> D'autres sources Da altre fonti
							Total - Totale
Total (e) Totale (e)	Dont au réseau Di cui alla rete di distribuzione		Total (e) Totale (e)	Dont au réseau Di cui alla rete di distribuzione			Annexe Allegato
6.846	48		4.012	28		millions m <sup>3</sup>	V) LIVRAISONS: - CONSEGNE:
2.678	1.950		1.195	825		"	1 <sup>o</sup> De gaz de haut fourneau Di gas d'alto forno
3.496	762		1.883	280		millions kwh.	2 <sup>o</sup> Gaz de distillation Gas di distillazione
							3 <sup>o</sup> D'électricité - Di elettricità

(d) Millions m<sup>3</sup> 4.250 calories - Milioni di m<sup>3</sup> a 4.250 calorie

(e) Directement à d'autres ateliers localement intégrés (excepté les fonderies d'acier) au réseau, à d'autres usines et aux cokeries sidérurgiques  
Direttamente ad altre officine localmente integrate (eccettuata la fonderia di acciaio), alla rete, ad altri stabilimenti e alle cokerie siderurgiche



**Fonderies d'acier indépendantes**



*Fonderie di acciaio indipendenti*

## Production d'acier liquide pour moulage des fonderies d'acier indépendantes de la Communauté (a)

Produzione di acciaio spillato per getti delle fonderie di acciaio indipendenti della Comunità (a)

1.000 t

Période Periodo	Martin	Electrique Elettriche	Bessemer	Autres Altre	Total Totale
1955	43	310	225	8	586
1956	45	331	236	13	625
1957	50	349	228	13	640
1958	44	361	222	18	645
1959	28	396	167	17	608
1958 I	5	32	22	1	60
II	5	30	21	1	57
III	5	31	21	1	59
IV	4	30	20	2	56
V	4	30	19	2	55
VI	4	30	19	2	55
VII	3	28	16	1	48
VIII	3	27	15	1	46
IX	3	32	19	1	55
X	4	33	19	2	58
XI	3	29	16	1	49
XII	3	29	16	2	50
1959 I	3	32	15	2	52
II	3	31	14	2	50
III	2	32	15	1	50
IV	3	35	15	2	55
V	2	29	12	1	44
VI	2	33	14	1	50
VII	2	30	12	1	45
VIII	2	29	12	1	44
IX	3	36	15	1	55
X	3	36	15	1	55
XI	2	36	14	1	53
XII	2	37	14	2	55
1960 I	2	35	14	2	53
II	3	37	15	1	56
III	2	43	16	1	62
IV	2	39	15	1	57
V	2	40	15	1	58
VI	2	39	15	1	57
VII	2	36	12	1	51
VIII	2	37	13	1	53

(a) Pour la France, fonderies autonomes et fonderies intégrées à d'autres industries que la sidérurgie.

Per la Francia, fonderie autonome e fonderie integrate a industrie diverse dalla siderurgia.

Consommation de matières premières des fonderies d'acier Indépendantes de la Communauté (a)  
 Consume di materie prime nelle fonderie di acciaio indipendenti della Comunità (a)

Période Periodo	Fonte Ghisa	Spiegel et ferro-manga- nèse carburé Ghisa manga- nesifera e ferro-manganese carburato	Autres ferro-alliages Altre ferroleghe	Ferraille Rottame	Houille et briquettes de houille (b) Carbon fossile e mattonelle (b)	Coke et semi-coke de chauffage Coke e semi-coke di riscaldamento
	1.000 t	1.000 t	1.000 t	1.000 t	1.000 t	1.000 t
	1	2	3	4	5	6
1955	43	12	22	553	41	19
1956	41	11	24	594	45	20
1957	38	12	24	625	49	18
1958	32	14	22	648	55	16
1959	19	11	19	630	40	14
1957 4e trim.	10	3	6	159	13	5
1958 1er trim.	9	4	7	177	16	6
2e trim.	8	4	6	165	15	3
3e trim.	7	3	5	150	12	3
4e trim.	7	3	5	156	13	4
1959 1er trim.	6	3	5	153	10	5
2e trim.	4	3	5	155	11	3
3e trim.	4	2	4	148	8	2
4e trim.	5	3	5	174	11	4
1960 1er trim.	5	3	5	174	11	5
2e trim.	5	3	5	180	10	2

Période Periodo	Coke de fonderie et coke spécial Coke da fonderia e coke speciale	Lignite, poussières et briquettes de lignite Lignite, polvere e mattonelle di lignite	Combustibles liquides Combustibili liquidi	Gas (c) Gas (c)	Electricité Elettricità
	1.000 t	1.000 t	1.000 t	1.000 m <sup>3</sup>	1.000 kwh
	7	8	9	10	11
1955	82	19	10	37.760	335.319
1956	90	18	12	41.537	348.621
1957	91	10	15	56.593	393.089
1958	97	9	14	58.699	411.720
1959	71	6	13	59.263	470.962
1957 4e trim.	24	2	4	14.998	102.085
1958 1er trim.	29	2	5	17.090	108.733
2e trim.	26	2	3	13.447	101.310
3e trim.	21	2	2	13.257	96.898
4e trim.	22	2	3	14.905	104.779
1959 1er trim.	17	2	4	15.029	106.247
2e trim.	19	2	3	13.349	118.790
3e trim.	15	1	2	14.392	114.730
4e trim.	19	1	4	16.493	131.195
1960 1er trim.	21	2	5	18.749	135.173
2e trim.	18	1	4	14.837	134.379

(a) Pour la période avant janvier 1957, sans la Sarre • Per il periodo precedente il gennaio 1957 senza la Sarre

(b) Y compris poussières d'antracite • Ivi compresa la polvere di antracite

(c) m<sup>3</sup> à 4.250 calories • m<sup>3</sup> a 4.250 calorie



Négoce des produits sidérurgiques



*Commercio dei prodotti siderurgici*

Période Periodo	Demi- produits Semi- prodotti	Produits finis laminés · Prodotti finiti laminati						
		Profilés lourds Profiliati pesanti	Fil machine en couronne Vergella in matasse	Aciers marchands Laminati mercantili	Larges plats Larghi piatti	Feuillards laminés à chaud Nastri laminati a caldo	Tôles de 3 mm et plus Lamiere di 3 mm e oltre	Tôles de moins de 3 mm Lamiere inferiori a 3 mm
		1	2	3	4	5	6	7
1954	10	743	26	3.035	37	57	722	657
1955	10	953	32	3.752	46	71	1.120	876
1956	19	1.116	49	4.531	64	84	1.430	926
1957	16	1.310	27	4.655	60	67	1.612	1.034
1958	19	1.142	16	4.093	59	67	1.283	1.072
1959r	25	1.259	24	4.994	59	80	1.418	1.220
1958 I	0	126	1	372	5	5	137	103
II	1	117	1	328	5	5	122	95
III	1	118	1	364	6	5	129	105
IV	1	102	1	348	5	5	115	100
V	0	92	1	320	4	5	109	92
VI	1	95	2	325	4	5	102	87
VII	1	85	1	328	4	5	101	82
VIII	0	73	1	293	4	5	79	59
IX	1	79	1	330	5	6	91	79
X	1	76	1	328	5	6	96	85
XI	0	70	1	310	4	5	90	82
XII	1	63	1	294	5	5	89	87
1959 I	1	65	1	306	5	5	97	89
II	1	65	1	308	4	5	96	88
III	2	78	1	362	4	5	104	98
IV	2	90	2	410	4	6	112	96
V	2	93	1	383	5	5	108	90
VI	2	104	1	436	4	6	120	108
VII	1	122	1	442	5	6	119	101
VIII	2	120	2	408	4	7	113	86
IX	3	122	3	457	5	8	131	103
X	3	127	2	482	6	8	136	114
XI	3	125	3	462	6	8	129	112
XII	2	120	3	441	6	7	133	121
1960 I	2	117	2	421	7	7	130	110
II	2	118	3	428	6	8	139	115
III	3	125	3	486	6	9	149	117
IV	2	117	2	459	7	7	134	112
V	3	122	3	469	7	8	143	115
VI	3	127	3	455	7	9	141	122

(a) Pour la période avant janvier 1956 sans la Belgique et la Sarre, 1958 résultat annuel corrigé; c'est pourquoi l'addition des chiffres mensuels ne correspond pas avec les chiffres annuels.  
Per i periodi precedenti il mese di gennaio 1956, esclusi il Belgio e Sarre, 1958 rettificato; a causa di ciò l'addizione dell' cifre mensili non corrisponde esattamente alle cifre annuali

(b) Y compris tôles étamées · ivi comprese lamiere stagnate

(c) Originare du pays où se trouve le négociant · Paese di origine in cui si trova il commerciante



Produits finaux · Prodotti terminali			Total par provenance · Totale secondo la provenienza				Période Periodo
Fer blanc Fer noir (b) Banda e altre lamiere stagnate e banda nera (b)	Tôles galvanisées et plombées Lamiere galvanizzate e piombate	Tôles magnétiques Lamierini magnetici	Du pays (c) Dal paese (c)	D'autres pays de la Communauté Da altri paesi della Comunità	De pays tiers Da paesi terzi	Total Totale	
9	10	11	12	13	14	15	
22	116	5	4.624	769	37	5.430	1954
14	124	12	5.838	1.118	56	7.012	1955
11	134	6	7.293	1.042	35	8.370	1956
8	183	1	7.684	1.261	28	8.973	1957
7	197	4	6.995	944	20	7.959	1958
5	201	4	7.894	1.364	31	9.289	1959r
1	18	0	665	100	3	768	I 1958
1	14	0	595	92	2	689	II
1	19	0	647	97	5	749	III
0	16	0	605	86	2	693	IV
0	15	0	562	75	1	638	V
1	14	0	564	70	2	636	VI
1	15	0	552	69	2	623	VII
1	13	0	473	54	1	528	VIII
1	16	0	538	70	1	609	IX
1	18	0	544	71	2	617	X
1	16	0	505	73	1	579	XI
0	18	0	486	76	1	563	XII
0	17	0	507	77	2	586	I 1959
0	13	0	494	85	2	581	II
0	17	0	583	86	2	671	III
1	17	0	648	90	2	740	IV
0	15	0	602	97	3	702	V
1	16	0	677	118	3	798	VI
1	18	0	686	127	3	816	VII
0	13	0	628	125	2	755	VIII
1	18	0	717	131	3	851	IX
0	18	0	752	141	3	896	X
0	17	0	727	135	3	865	XI
0	19	0	701	141	2	852	XII
0	16	1	668	131	14	813	I 1960
0	18	1	708	128	2	838	II
0	18	0	757	156	3	916	III
0	17	0	713	141	3	857	IV
1	18	0	737	145	7	889	V
1	16	0	734	145	5	884	VI

Période Periodo	Demi- produits Semj- prodotti	Produits finis laminés · Prodotti finiti laminati						
		Profilés lourds Profilati pesanti	Fil machine en couronne Vergella in matasse	Aciers marchands Laminati mercantili	Larges plats Larghi piatti	Feuillards laminés à chaud Nastri laminati a caldo	Tôles de 3 mm et plus Lamiere di 3 mm e oltre	Tôles de moins de 3 mm Lamiere inferiori a 3 mm
		1	2	3	4	5	6	7
1954	10	708	25	3.119	38	60	708	585
1955	9	994	30	3.694	48	67	1.116	817
1956	15	1.143	44	4.473	56	71	1.435	24
1957	17	1.235	31	4.412	60	72	1.489	1.082
1958	20	1.097	18	4.136	58	74	1.282	1.058
1959	25	1.242	23	4.925	62	83	1.401	1.264
1958 I	0	93	1	317	6	7	126	104
II	0	86	1	295	5	6	120	94
III	0	95	1	325	6	6	115	93
IV	1	92	2	339	5	5	104	87
V	1	90	1	333	4	6	98	80
VI	0	92	2	342	4	5	104	82
VII	0	91	1	357	4	6	99	83
VIII	1	79	2	314	3	5	86	60
IX	1	90	2	357	4	6	105	88
X	1	89	1	365	5	7	109	94
XI	1	79	1	322	4	5	97	87
XII	1	71	1	303	5	5	96	88
1959 I	1	79	1	330	5	6	107	97
II	1	70	1	293	5	5	101	91
III	2	84	1	368	5	6	107	93
IV	2	101	2	426	5	6	117	101
V	2	96	1	388	4	5	104	91
VI	2	112	1	442	5	6	118	107
VII	1	115	2	432	5	7	114	102
VIII	2	102	2	385	4	7	99	81
IX	2	116	3	453	6	8	127	112
X	3	120	2	465	5	8	131	127
XI	3	113	3	441	6	8	129	122
XII	2	105	3	407	6	7	126	125
1960 I	2	101	2	368	5	8	126	121
II	2	106	2	410	6	8	140	122
III	3	129	3	489	6	9	153	124
IV	2	118	2	435	6	7	134	110
V	2	126	3	462	6	7	143	115
VI	3	121	2	452	6	8	137	119

(a) Pour la période avant janvier 1956 sans la Belgique et la Sarre. 1958 résultat annuel corrigé; c'est pourquoi l'addition des chiffres mensuels ne correspond pas avec les chiffres annuels  
Per i periodi precedenti il mese di gennaio 1956, esclusi il Belgio e Sarre. 1958 rettificato; a causa di ciò l'addizione delle cifre mensili non corrisponde esattamente alle cifre annuali

(b) Y compris tôles étamées · Ivì comprese le lamiere stagnate

Consegne dei commercianti della Comunità (a)

83 A

1.000 t

Produits finaux · Prodotti terminali			Total par destination · Totale per destinazione				Période Periodo	
Fer blanc Fer noir (b) Banda e altre lamiere stagnate e banda nera (b)	Tôles galvanisées et plombées  Lamiere galvanizzate e piombate	Tôles magnétiques  Lamiere magnetiche	Dans le pays des négociants Nel paese dei commercianti		Dans d'autres pays de la Communauté  Negli altri paesi della Comunità	Dans les pays tiers  Nei paesi terzi		Total Totale
			Aux consom- mateurs Ai consumatori	A d'autres négociants Ad altri commercianti				
9	10	11	12	13	14	15	16	
21	115	5	4.457	932	4	1	5.394	1954
13	119	10	5.629	1.272	14	2	6.917	1955
11	136	5	6.868	1.400	34	11	8.313	1956
9	177	2	6.993	1.538	46	9	8.586	1957
7	194	4	6.569	1.392	50	17	7.948	1958
5	196	4	7.560	1.596	51	23	9.230	1959 r
1	14	0	553	111	5	0	669	I 1958
1	13	0	512	103	5	1	621	II
1	15	0	543	108	6	0	657	III
1	14	0	542	103	4	1	650	IV
0	15	0	525	98	4	1	628	V
1	15	0	538	103	4	2	647	VI
1	16	0	541	112	3	2	658	VII
1	14	0	460	100	3	2	565	VIII
1	18	0	552	112	4	4	672	IX
1	19	0	568	118	3	2	691	X
1	17	0	505	105	3	1	614	XI
1	18	0	489	95	3	2	589	XII
0	17	1	534	105	4	1	644	I 1959
0	13	0	485	90	4	1	580	II
0	15	0	560	116	4	1	681	III
1	16	0	638	133	5	1	777	IV
0	15	1	579	122	4	2	707	V
1	16	0	668	134	5	3	810	VI
1	17	0	644	144	7	1	796	VII
1	13	0	560	131	3	2	696	VIII
0	18	0	688	151	3	3	845	IX
1	18	0	713	160	4	3	880	X
0	17	1	686	152	3	2	843	XI
0	19	0	660	135	3	2	800	XII
0	15	1	611	133	3	2	749	I 1960
0	17	1	660	147	5	2	814	II
0	17	1	753	174	5	2	934	III
0	15	0	671	152	4	2	829	IV
0	17	0	712	164	4	1	881	V
1	16	1	703	159	3	1	866	VI



**FERRAILLE**



**ROTTAME**

Livraisons des négociants en ferraille de la Communauté  
 Consegna dei commercianti in rottame della Comunità

1.000 t

Période Periodo	Aux consommateurs du pays Ai consumatori del paese	A d'autres pays de la Communauté Ad altri paesi della Comunità			A des pays tiers A paesi terzi	Total Totale
		A d'autres négociants Ad altri commercianti	Aux consommateurs (a) Ai consumatori	Total Totale		
1955	11.301	385	1.100	1.485	15	12.801
1956	11.319	402	1.258	1.660	5	12.984
1957	12.111	352	1.194	1.546	11	13.668
1958	9.914	290	1.481	1.771	35	11.720
1959	11.401	626	2.072	2.698	67	14.166
1958 I	924	25	82	107	2	1.033
II	868	29	101	130	1	999
III	948	28	142	170	—	1.118
IV	833	18	124	142	0	975
V	876	26	100	126	3	1.005
VI	765	20	98	118	4	887
VII	757	23	113	136	5	898
VIII	696	9	112	121	6	823
IX	889	23	185	208	3	1.100
X	869	27	151	178	2	1.049
XI	746	31	153	184	2	932
XII	745	30	119	149	7	901
1959 I	797	25	125	150	2	949
II	831	29	138	167	6	1.004
III	890	34	177	211	5	1.106
IV	942	43	205	248	9	1.199
V	849	41	140	181	19	1.049
VI	1.015	52	176	228	10	1.253
VII	1.194	62	212	274	9	1.477
VIII	871	69	175	244	3	1.118
IX	989	58	190	248	1	1.238
X	1.049	70	172	242	1	1.292
XI	988	62	162	224	0	1.212
XII	985	81	200	281	1	1.267
1960 I	961	60	183	243	1	1.205
II	1.006	62	198	260	1	1.267
III	1.184	104	225	329	1	1.514
IV	1.084	94	211	305	2	1.391
V	1.102	67	177	244	1	1.347
VI	1.061	61	192	253	2	1.316
VII	1.009	45	173	218	0	1.227

(a) Pour l'Allemagne (R.F.) y compris livraisons à d'autres négociants • Per la Germania (R.F.) comprese le consegne ad altri negozianti

## Commerce extérieur de la ferraille et échanges à l'intérieur de la Communauté par catégorie (a)

## Commercio estero di rottame per categoria e scambio all'interno della Comunità (a)

1.000 t

Période Periodo	Importations · Importazioni					Exportations · Esportazioni				
	Ni triées ni classées Non cernite nè classificate	Triées ou classées Cernite o classificate			Total Totale	Ni triées ni classées Non cernite nè classificate	Triées ou classées Cernite o classificate			Total Totale
		De fonte Di ghisa	De fer étamé Di ferro stagnato	Autres Altre			De fonte Di ghisa	De fer étamé Di ferro stagnato	Autres Altre	
	Des pays tiers · Dai paesi terzi					Vers les pays tiers · Verso i paesi terzi				
1954	90	35	22	379	527	17	18	1	309	345
1955	603	50	26	1.790	2.469	1	12	0	14	28
1956	784	12	28	1.801	2.624	2	8	0	18	29
1957	883	11	30	2.600	3.524	1	8	0	13	22
1958	311	61	29	1.940	2.341	0	11	0	33	44
1959	140	74	34	942	1.190	9	3	0	84	96
1959 VII	16	2	3	49	71	2	0	—	16	18
VIII	14	1	3	58	77	1	0	0	2	3
IX	13	1	1	72	88	1	0	—	2	3
X	21	1	2	115	139	0	0	—	4	4
XI	17	1	3	114	135	0	—	—	1	1
XII	14	3	3	106	126	0	0	—	0	1
1960 I	3	3	3	69	78	0	0	—	1	1
II	5	2	3	68	78	0	0	—	1	1
III	9	2	3	93	108	0	0	—	1	2
IV	11	2	3	84	101	0	1	—	2	3
V	10	7	3	129	150	0	0	—	1	1
VI	8	2	4	133	147	0	1	—	2	3
VII	3	2	3	136	144	0	0	—	1	1
VIII	3	1	2	97	104	0	1	—	0	2
	Réceptions des pays de la Communauté Arrivi dai paesi della Comunità					Livraisons aux pays de la Communauté Consegne ai paesi della Comunità				
1954	495	194	3	1.161	1.852	38	179	4	1.394	1.615
1955	432	97	2	1.189	1.721	16	91	4	1.304	1.415
1956	420	101	4	1.201	1.727	13	108	10	1.467	1.598
1957	354	111	3	1.345	1.814	38	106	14	1.603	1.761
1958	190	90	3	1.444	1.727	32	105	8	1.666	1.811
1959	150	91	6	2.435	2.682	81	83	9	2.474	2.647
1959 VII	16	6	0	202	225	5	6	1	241	253
VIII	14	4	1	187	205	10	4	1	231	244
IX	6	6	1	207	219	7	5	1	237	250
X	9	7	0	270	287	10	5	1	242	257
XI	15	9	1	232	257	10	9	1	184	204
XII	19	19	1	271	309	13	15	1	230	259
1960 I	13	11	0	250	273	15	9	0	255	279
II	16	16	0	272	305	9	14	0	227	252
III	21	24	1	277	323	26	22	1	281	330
IV	19	22	1	253	295	24	21	1	282	328
V	19	13	1	264	297	17	12	2	254	285
VI	16	22	1	209	247	11	24	1	198	234
VII	16	19	1	227	263	9	15	1	225	250
VIII	17	6	1	184	207	7	5	1	187	199

(a) Source: Statistiques douanières — Ferraille de fonte et d'acier, non compris les vieux rails  
Fonte: Statistiche doganali — Rottame di ghisa e di acciaio, non comprese le rotaie usate

Commerce extérieur de la ferraille (a) avec les pays tiers par pays ou zones géographiques de provenance et de destination

Commercio estero di rottame (a) con i paesi terzi per paesi o zone geografiche di provenienza e di destinazione

1.000 t

Pays • Paesi		Importations • Importazioni			Exportations • Esportazioni		
		1959	Janvier—Juin Gennaio—Giugno		1959	Janvier—Juin Gennaio—Giugno	
			1959	1960		1959	1960
États d'Amérique Stati d'America	U.S.A. et poss. • U.S.A. e poss.	576	276	499	2	2	0
	Canada (b) • Canada (b)	43	15	16	—	—	—
	Argentine • Argentina	1	1	—	—	—	—
	Brésil • Brasile	0	—	—	—	—	—
	Autres • Altri	17	9	5	0	0	0
États d'Europe Stati d'Europa	Autriche • Austria	7	4	3	19	11	1
	Royaume-Uni • Regno Unito	360	170	37	2	1	2
	Irlande-Islande • Irlanda-Islanda	8	2	4	0	0	—
	Suède • Svezia	11	4	6	3	2	3
	Autres pays scand. (c) } Altri paesi scand. (c) }	34	14	17	4	4	—
	Europe Orientale } Europa Orientale }	5	3	5	8	8	0
	Autres • Altri	24	8	19	9	6	4
T.O.M.	de l'Union franç. (d) } dell'Unione franc. (d) }	24	20	4	0	0	0
	belges • belgi	0	0	1	0	0	0
	néerlandais • olandesi	5	2	11	—	—	—
	Pakistan • Pakistan	—	—	—	—	—	—
	Inde • India	0	0	1	0	—	0
	Chine • Cina	—	—	—	—	—	—
Autres pays Altri paesi	Afrique • Africa	48	17	35	0	0	0
	Océanie • Oceania	11	6	6	0	0	—
	Asie • Asia	15	4	7	49	32	1
	Divers • Vari	0	0	2	—	—	0
<b>Total • Totale</b>		<b>1.190</b>	<b>555</b>	<b>675</b>	<b>96</b>	<b>66</b>	<b>12</b>

(a) Statistiques douanières: Ferraille de fonte et d'acier, non compris les vieux rails  
Statistiche doganali: Rottame di ghisa e di acciaio, non comprese le rotaie usate

(b) Et Terre-Neuve • E Terra Nuova

(c) Finlande, Norvège, Danemark • Finlandia, Norvegia, Danimarca

(d) A partir du 1. 1. 1959 sans le Maroc et la Tunisie • Dal 1. 1. 1959 non compresi il Marocco e la Tunisia



Commerce extérieur de la ferraille (a) par pays ou zones géographiques de provenance et de destination  
 Commercio estero di rottame (a) per paesi o zone geografiche di provenienza e di destinazione

1.000 t

Pays · Paesi	Importations (b) · Importazioni (b)			Exportations (c) · Esportazioni (c)		
	1959	Janvier—Juin Gennaio—Giugno		1959	Janvier—Juin Gennaio—Giugno	
		1959	1960		1959	1960
	<b>Allemagne (R. F.) (e) · Germania (R. F.) (e)</b>					
Belgique/Luxembourg · Belgio/Lussemburgo	130	29	104	18	14	10
France (f) · Francia (f)	25	5	19	119	80	51
Italie · Italia	1	0	1	737	348	477
Pays-Bas · Paesi Bassi	193	64	143	28	12	9
<b>Communauté (total) · Comunità (totale)</b>	<b>349</b>	<b>98</b>	<b>267</b>	<b>903</b>	<b>454</b>	<b>547</b>
U.S.A. et poss. · U.S.A. e poss.	65	3	146	2	2	0
Canada · Canada	11	1	—	—	—	—
T.O.M. de l'Union franç. (d) } T.O.M. dell'Unione franc. (d) }	0	0	1	—	—	—
Royaume-Uni · Regno Unito	128	51	8	2	1	0
Autriche · Austria	2	1	1	19	11	1
Suède · Svezia	8	4	4	3	2	2
Autres pays · Altri paesi	59	24	45	26	21	2
Pays tiers (total) } Paesi terzi (totale) }	<b>273</b>	<b>83</b>	<b>205</b>	<b>52</b>	<b>37</b>	<b>5</b>
<b>Total général } Totale generale }</b>	<b>622</b>	<b>181</b>	<b>472</b>	<b>955</b>	<b>492</b>	<b>552</b>
	<b>Belgique/Luxembourg · Belgio/Lussemburgo</b>					
Allemagne (R. F.) (e) } Germania (R. F.) (e) }	17	12	11	137	30	107
France (f) · Francia (f)	91	49	29	98	28	104
Italie · Italia	0	0	0	3	3	37
Pays-Bas · Paesi Bassi	44	36	20	11	3	17
<b>Communauté (total) } Comunità (totale) }</b>	<b>153</b>	<b>97</b>	<b>61</b>	<b>250</b>	<b>64</b>	<b>266</b>
U.S.A. et poss. · U.S.A. e poss.	0	0	0	—	—	—
Canada (d) · Canada (d)	7	—	0	—	—	—
T.O.M. de l'Union franç. (d) } T.O.M. dell'Unione franc. (d) }	—	—	—	—	—	—
Royaume-Uni · Regno Unito	76	28	4	0	0	—
Autriche · Austria	1	1	0	—	—	—
Suède · Svezia	2	1	1	0	—	1
Autres pays · Altri paesi	5	3	5	25	16	3
Pays tiers (total) } Paesi terzi (totale) }	<b>92</b>	<b>32</b>	<b>10</b>	<b>25</b>	<b>16</b>	<b>4</b>
<b>Total général } Totale generale }</b>	<b>245</b>	<b>129</b>	<b>71</b>	<b>275</b>	<b>80</b>	<b>270</b>

 (a) Statistiques douanières: Ferraille de fonte et d'acier, non compris les vieux rails  
 Statistiche doganali: Rottame di ghisa e di acciaio, non comprese le rotaie usate

 (b) Importations en provenance des pays tiers et réceptions en provenance des autres pays de la Communauté  
 Importazioni di provenienza dai paesi terzi e arrivi dagli altri paesi della Comunità

 (c) Exportations vers les pays tiers et livraisons aux autres pays de la Communauté  
 Esportazioni verso i paesi terzi e consegne agli altri paesi della Comunità

(d) A partir du 1. 1. 1959 sans le Maroc et la Tunisie · Dal 1. 1. 1959 non compresi il Marocco e la Tunisia

(e) A partir du 6. 7. 1959 y compris Sarre. · Dal 6. 7. 1959 inclusa la Sarre

(f) Jusqu'au 5. 7. 1959 y compris Sarre · Fino al 5. 7. 1959 inclusa la Sarre

Commerce extérieur de la ferraille (a) par pays ou zones géographiques de provenance et de destination  
 Commercio estero di rottame (a) per paesi o zone geografiche di provenienza e di destinazione

88 **A**

1.000 t

Pays Paesi	Importations (b) · Importazioni (b)				Exportations (c) · Esportazioni (c)			
	1959	Janvier—Juin Gennaio—Giugno		1959	Janvier—Juin Gennaio—Giugno		1959	1960
		1959	1960		1959	1960		
		<b>France (e) · Francia (e)</b>						
Allemagne (R.F.) (f) · Germania (R.F.) (f)	125	79	52	26	6	18		
Belgique/Luxembourg · Belgio/Lussemburgo	101	27	103	89	49	30		
Italie · Italia	0	0	0	1.121	500	663		
Pays-Bas · Paesi Bassi	31	10	17	0	—	0		
<b>Communauté (total) · Comunità (totale)</b>	<b>257</b>	<b>117</b>	<b>172</b>	<b>1.236</b>	<b>555</b>	<b>711</b>		
U.S.A. et poss. · U.S.A. e poss.	36	12	35	0	0	—		
Canada · Canada	6	0	6	—	—	—		
T.O.M. de l'Union franç. (d) · T.O.M. dell'Unione franc. (d)	1	0	1	0	0	0		
Royaume-Uni · Regno Unito	7	1	—	0	0	—		
Autriche · Austria	—	—	—	0	0	—		
Suède · Svezia	0	0	0	0	0	0		
Autres pays · Altri paesi	3	2	15	1	1	0		
<b>Pays tiers (total) · Paesi terzi (totale)</b>	<b>54</b>	<b>14</b>	<b>58</b>	<b>1</b>	<b>1</b>	<b>0</b>		
<b>Total général · Totale generale</b>	<b>311</b>	<b>131</b>	<b>230</b>	<b>1.237</b>	<b>555</b>	<b>711</b>		
		<b>Italie · Italia</b>						
Allemagne (R.F.) (f) · Germania (R.F.) (f)	803	397	479	0	0	1		
Belgique/Luxembourg · Belgio/Lussemburgo	4	4	36	0	—	0		
France (e) · Francia (e)	1.069	441	726	0	0	0		
Pays-Bas · Paesi Bassi	1	0	1	—	—	—		
<b>Communauté (total) · Comunità (totale)</b>	<b>1.877</b>	<b>843</b>	<b>1.242</b>	<b>1</b>	<b>1</b>	<b>1</b>		

U.S.A. et poss. · U.S.A. e poss.	474	261	317	0	0	0	0
Canada (d) · Canada (d)	19	14	10	—	—	—	—
T.O.M. de l'Union franç. (d) · T.O.M. dell'Unione franc. (d)	23	20	2	—	—	—	—
Royaume-Uni · Regno Unito	133	79	24	—	—	—	0
Autriche · Austria	4	2	2	—	—	—	—
Suède · Svezia	0	0	0	—	—	—	—
Autres pays · Altri paesi	98	38	39	0	0	0	0
<b>Pays tiers (total) · Paesi terzi (totale)</b>	<b>751</b>	<b>414</b>	<b>393</b>	<b>0</b>	<b>0</b>	<b>0</b>	<b>0</b>
<b>Total général · Totale generale</b>	<b>2.628</b>	<b>1.257</b>	<b>1.635</b>	<b>1</b>	<b>1</b>	<b>1</b>	<b>1</b>

Pays-Bas · Paesi Bassi

Allemagne (R.F.) (f) · Germania (R.F.) (f)	33	14	10	186	60	145
Belgique/Luxembourg · Belgio/Lussemburgo	12	3	15	43	35	19
France (e) · Francia (e)	0	—	0	29	9	17
Italie · Italia	1	—	0	0	0	3
<b>Communauté (total) · Comunità (totale)</b>	<b>46</b>	<b>16</b>	<b>25</b>	<b>258</b>	<b>105</b>	<b>183</b>
U.S.A. et poss. · U.S.A. e poss.	0	0	1	—	—	—
Canada (d) · Canada (d)	0	—	—	—	—	—
T.O.M. de l'Union franç. (d) · T.O.M. dell'Unione franc. (d)	16	11	2	0	0	2
Royaume-Uni · Regno Unito	0	0	—	—	—	—
Autriche · Austria	0	0	0	0	0	0
Suède · Svezia	3	0	6	18	12	1
<b>Autres pays · Altri paesi</b>	<b>20</b>	<b>11</b>	<b>9</b>	<b>18</b>	<b>12</b>	<b>3</b>
<b>Pays tiers (total) · Paesi terzi (totale)</b>	<b>66</b>	<b>28</b>	<b>34</b>	<b>276</b>	<b>117</b>	<b>186</b>
<b>Total général · Totale generale</b>	<b>66</b>	<b>28</b>	<b>34</b>	<b>276</b>	<b>117</b>	<b>186</b>

- (a) Statistiques douanières: Feraille de fonte et d'acier, non compris les vieux rails · Statistiche doganali: Rotame di ghisa e di acciaio, non comprese le rotaie usate  
 (b) Importations en provenance de pays tiers et réceptions en provenance de autres pays de la Communauté · Importazioni di provenienza dai paesi terzi e arrivi dagli altri paesi della Comunità  
 (c) Exportations vers les pays tiers et livraisons aux autres pays de la Communauté · Esportazioni verso i paesi terzi e consegne agli altri paesi della Comunità  
 (d) A partir du 1. 1. 1959 sans le Maroc et la Tunisie · Dal 1. 1. 1959 non compresi il Marocco e la Tunisia  
 (e) Jusqu'au 5.7.1959 y compris Sarre · Fino al 5.7.1959 inclusa la Sarre  
 (f) A partir du 6.7.1959 y compris Sarre · Dal 6.7.1959 inclusa la Sarre



**MINERAI DE FER ET DE MANGANÈSE**



***MINERALE DI FERRO E DI MANGANESE***



Production et stocks de minéral de fer par qualités dans les mines de la Communauté  
 Produzione e giacenze di minerale di ferro per qualità nelle miniere della Comunità

1.000 t

Période Periodo	Extraction brute de minerai Estrazione grezza di minerale			Tonnage marchand rendu disponible dans le mois Tonnellaggio di produzione utilizzabile nel mese			Stocks des mines (b) Giacenze delle miniere (b)		
	Moins de 42% Fe Inferiore al 42% Fe	42% Fe et plus 42% Fe e oltre	Total	Brut Grezzo	Traité (a) Trattato (a)	Total	Brut Grezzo	Traité et grillé (a) Trattato e grigliato (a)	Total
			Totale			Totale			Totale
Quantités réelles · Quantità									
1954	63.409	1.558	<b>64.967</b>	53.279	7.317	<b>60.596</b>	5.799	455	<b>6.254</b>
1955	73.818	2.212	<b>76.030</b>	61.367	8.941	<b>70.308</b>	4.109	319	<b>4.427</b>
1956	78.034	2.631	<b>80.675</b>	64.632	9.637	<b>74.269</b>	3.225	403	<b>3.629</b>
1957	84.628	2.813	<b>87.441</b>	70.562	9.902	<b>80.464</b>	4.421	457	<b>4.878</b>
1958	84.708	2.368	<b>87.076</b>	70.230	9.821	<b>80.051</b>	6.505	659	<b>7.164</b>
1959	86.060	2.296	<b>88.356</b>	71.240	10.367	<b>81.607</b>	7.201	747	<b>7.948</b>
1959 X	7.888	215	<b>8.103</b>	6.597	917	<b>7.514</b>	7.108	773	<b>7.881</b>
XI	7.430	188	<b>7.618</b>	6.124	922	<b>7.046</b>	7.123	755	<b>7.878</b>
XII	7.566	193	<b>7.759</b>	6.296	927	<b>7.223</b>	7.201	747	<b>7.948</b>
1960 I	7.758	198	<b>7.956</b>	6.455	923	<b>7.378</b>	7.277	786	<b>8.063</b>
II	7.854	215	<b>8.069</b>	6.550	955	<b>7.505</b>	7.462	722	<b>8.184</b>
III	8.389	230	<b>8.619</b>	6.913	1.083	<b>7.996</b>	7.613	717	<b>8.330</b>
IV	7.828	222	<b>8.050</b>	6.438	1.053	<b>7.491</b>	7.803	726	<b>8.529</b>
V	7.844	216	<b>8.060</b>	6.417	1.044	<b>7.461</b>	7.919	735	<b>8.654</b>
VI	7.637	215	<b>7.852</b>	6.259	1.021	<b>7.280</b>	7.923	748	<b>8.671</b>
VII	7.265	218	<b>7.483</b>	5.835	1.036	<b>6.871</b>	7.639	674	<b>8.313</b>
VIII	6.768	175	<b>6.943</b>	5.404	1.005	<b>6.409</b>	7.008	657	<b>7.665</b>
IX	7.996	216	<b>8.212</b>	6.579	1.050	<b>7.629</b>	7.062	672	<b>7.733</b>
Fer contenu · Ferro contenuto									
1954	18.305	750	<b>19.055</b>	15.445	2.970	<b>18.415</b>			
1955	21.280	1.016	<b>22.296</b>	17.857	3.717	<b>21.574</b>			
1956	22.359	1.112	<b>23.471</b>	18.648	4.009	<b>22.657</b>			
1957	23.817	1.268	<b>25.085</b>	20.105	4.178	<b>24.283</b>			
1958	23.966	1.076	<b>25.042</b>	20.088	4.079	<b>24.167</b>			
1959	24.531	1.036	<b>25.567</b>	20.551	4.302	<b>24.853</b>			
1959 X	2.245	98	<b>2.343</b>	1.897	383	<b>2.280</b>			
XI	2.101	85	<b>2.186</b>	1.750	381	<b>2.131</b>			
XII	2.137	87	<b>2.224</b>	1.797	381	<b>2.178</b>			
1960 I	2.199	90	<b>2.289</b>	1.848	383	<b>2.231</b>			
II	2.230	96	<b>2.326</b>	1.873	398	<b>2.271</b>			
III	2.376	106	<b>2.482</b>	1.978	439	<b>2.417</b>			
IV	2.226	100	<b>2.326</b>	1.853	421	<b>2.274</b>			
V	2.224	98	<b>2.322</b>	1.842	421	<b>2.263</b>			
VI	2.150	97	<b>2.247</b>	1.779	414	<b>2.194</b>			
VII	2.056	99	<b>2.155</b>	1.673	422	<b>2.095</b>			
VIII	1.904	79	<b>1.983</b>	1.545	402	<b>1.947</b>			
IX	2.253	105	<b>2.358</b>	1.884	424	<b>2.308</b>			

(a) Minerais traités, enrichis, calibrés, grillés, frittés, agglomérés, etc. · Minerali trattati, arricchiti, calibrati, grigliati, arrostiti, agglomerati  
 (b) A la fin de la période · Alla fine del periodo

Livraisons des mines de fer de la Communauté par qualités de minerais  
 Consegne delle miniere di ferro della Comunità per qualità di minerale

1.000 t

Période Periodo	Dans la Communauté · Nella Comunità			Dans les pays tiers · Nei paesi terzi			Total général Totale generale
	Brut Grezzo	Traité et grillé (a) Trattato e grigliato (a)	Total Totale	Brut Grezzo	Traité et grillé (a) Trattato e grigliato (a)	Total Totale	
1954	51.123	6.928	58.051	434	159	593	58.644
1955	62.501	8.763	71.264	654	268	922	72.186
1956	65.033	9.206	74.239	616	250	866	75.105
1957	68.711	9.419	78.130	648	302	950	79.080
1958	67.838	9.368	77.206	509	255	764	77.970
1959	70.236	10.067	80.303	450	238	688	80.991
1958 I	6.161	885	7.046	49	23	72	7.118
II	5.489	759	6.248	47	26	73	6.321
III	6.049	817	6.866	50	23	73	6.939
IV	5.764	763	6.527	51	24	75	6.602
V	5.692	780	6.472	42	22	64	6.536
VI	5.666	751	6.417	31	24	55	6.472
VII	5.584	753	6.337	46	19	65	6.402
VIII	5.067	726	5.793	32	19	51	5.844
IX	5.557	780	6.337	32	20	52	6.389
X	5.867	813	6.680	47	19	66	6.746
XI	5.366	775	6.141	33	18	51	6.192
XII	5.576	766	6.342	49	18	67	6.409
1959 I	5.747	764	6.511	32	19	51	6.562
II	5.311	734	6.045	38	19	57	6.102
III	5.673	762	6.435	44	19	63	6.498
IV	5.936	815	6.751	44	19	63	6.814
V	5.581	829	6.410	32	19	51	6.461
VI	6.012	869	6.881	34	20	54	6.935
VII	5.932 <sup>r</sup>	859 <sup>r</sup>	6.791	39	22	61	6.852
VIII	5.391	844	6.235	33	21	54	6.289
IX	6.072	866	6.938	36	20	56	6.994
X	6.362	895	7.257	44	19	63	7.320
XI	6.099	911	7.010	31	19	50	7.060
XII	6.270	930	7.200	41	20	61	7.261
1960 I	6.290	870	7.160	41	20	61	7.221
II	6.317	890	7.207	26	45	71	7.278
III	6.623	1.045	7.668	35	42	77	7.745
IV	6.238	980	7.218	32	37	69	7.287
V	6.207	1.036	7.243	25	34	59	7.302
VI	6.181	1.016	7.197	26	38	64	7.261
VII	6.143	1.012	7.155	15	37	52	7.207
VIII	5.960	972	6.932	24	46	70	7.002
IX	6.475	993	7.468	17	34	51	7.519

(a) Minerais traités, enrichis, calibrés, grillés, frittés, agglomérés, etc. · Minerali trattati arricchiti, calibrati, grigliati, arrostiti, agglomerati



Production, livraisons et stocks de minerai de fer dans les mines  
 Produzione, consegne e giacenze di minerale di ferro nelle miniere

1.000 t

Période Periodo	Extraction brute de minerai de fer Estrazione grezza di minerale di ferro			Production marchande Produzione utilizzabile nel mese	Livraisons Consegne				Stocks à la fin de la période Giacenze alla fine del periodo
	Moins de 42% Fe Inferiore al 42% Fe	42% Fe et plus 42% Fe e altre	Total Totale		Dans le pays Nel paese	Autres Pays de la Communauté Altri paesi della Comunità	Pays tiers Paesi terzi	Total Totale	
Allemagne (R. F.) · Germania (R. F.)									
1954	12.677	362	<b>13.039</b>	9.705	9.427	47	183	<b>9.657</b>	791
1955	15.239	444	<b>15.683</b>	11.381	11.403	19	253	<b>11.675</b>	457
1956	16.400	528	<b>16.928</b>	12.218	11.908	35	258	<b>12.201</b>	539
1957	17.730	590	<b>18.320</b>	13.145	12.533	48	268	<b>12.849</b>	841
1958	17.385	599	<b>17.984</b>	12.641	12.010	24	265	<b>12.299</b>	1.224 r
1959	17.453	610	<b>18.063</b>	12.961	12.455	9	250	<b>12.714</b>	1.476
1959 X	1.537	52	<b>1.589</b>	1.149	1.119	0	19	<b>1.138</b>	1.495
XI	1.523	49	<b>1.572</b>	1.141	1.114	0	19	<b>1.133</b>	1.509
XII	1.481	50	<b>1.531</b>	1.121	1.113	0	19	<b>1.132</b>	1.476
1960 I	1.518	46	<b>1.564</b>	1.121	1.089	0	19	<b>1.108</b>	1.497
II	1.496	46	<b>1.542</b>	1.121	1.110	0	19	<b>1.129</b>	1.486
III	1.577	49	<b>1.626</b>	1.169	1.167	0	20	<b>1.187</b>	1.367
IV	1.491	43	<b>1.534</b>	1.099	1.089	0	18	<b>1.107</b>	1.363
V	1.541	44	<b>1.585</b>	1.147	1.133	0	17	<b>1.150</b>	1.334
VI	1.477	43	<b>1.520</b>	1.102	1.119	0	15	<b>1.134</b>	1.279
VII	1.537	50	<b>1.587</b>	1.145	1.136	0	19	<b>1.155</b>	1.222
VIII	1.532	50	<b>1.582</b>	1.148	1.108	—	20	<b>1.128</b>	1.195
IX	1.515	49	<b>1.564</b>	1.125	1.109	0	18	<b>1.127</b>	1.136
France · Francia									
1954	43.491	871	<b>44.362</b>	43.824	24.912	16.669	409	<b>41.990</b>	4.203
1955	49.392	1.493	<b>50.885</b>	50.265	30.979	20.019	652	<b>51.650</b>	2.879
1956	51.495	1.864	<b>53.359</b>	52.689	32.180	20.715	608	<b>53.503</b>	1.962
1957	56.535	1.990	<b>58.525</b>	57.777	34.327	21.759	631	<b>56.717</b>	2.983
1958	58.565	1.621	<b>60.186</b>	59.456	34.302	22.953	501	<b>57.756</b>	4.694 r
1959	60.014	1.583	<b>61.597</b>	60.898	36.043	24.065	438	<b>60.546</b>	5.178
1959 X	5.633	153	<b>5.786</b>	5.711 r	3.346	2.134	44	<b>5.524</b>	5.084
XI	5.160	133	<b>5.293</b>	5.228	3.204	2.018	31	<b>5.253</b>	5.072
XII	5.317	134	<b>5.451</b>	5.382	3.345	2.031	41	<b>5.417</b>	5.178
1960 I	5.489	148	<b>5.637</b>	5.570	3.290	2.108	41	<b>5.439</b>	5.276
II	5.611	164	<b>5.775</b>	5.706	3.244	2.161	51	<b>5.456</b>	5.460
III	5.988	172	<b>6.160</b>	6.079	3.446	2.304	58	<b>5.808</b>	5.730
IV	5.583	165	<b>5.748</b>	5.698	3.258	2.164	51	<b>5.473</b>	5.954
V	5.589	157	<b>5.746</b>	5.675	3.249	2.168	43	<b>5.460</b>	6.142
VI	5.416	159	<b>5.575</b>	5.501	3.187	2.197	49	<b>5.433</b>	6.216
VII	4.936	155	<b>5.091</b>	5.015	3.074	2.198	33	<b>5.305</b>	5.932
VIII	4.460	114	<b>4.574</b>	4.551	2.903	2.191	51	<b>5.145</b>	5.321
IX	5.718	151	<b>5.869</b>	5.797	3.350	2.297	33	<b>5.680</b>	5.447

Production, livraisons et stocks de minéral de fer dans les mines  
Produzione, consegna e giacenze di minerale di ferro nelle miniere

1.000 t

Période Periodo	Extraction brute de minerais de fer Estrazione grezza di minerale di ferro			Production marchande Produzione utilizzabile nel mese	Livraisons Consegne				Stocks à la fin de la période Giacenze alla fine del periodo
	Moins de 42% Fe Inferiore al 42% Fe	42% Fe et plus 42% Fe e altre	Total Totale		Dans le pays Nel paese	Autres Pays de la Commu- nauté Altri paesi della Comunità	Pays tiers Paesi terzi	Total Totale	
<b>Italie · Italia</b>									
1954	1.274	327	1.601	1.092	1.031	—	—	1.031	347
1955	1.878	273	2.151	1.375	1.299	41	17	1.357	377
1956	2.401	249	2.650	1.624	1.483	55	—	1.538	486
1957	2.376	235	2.611	1.576	1.331	51	49	1.431	551
1958	1.995	152	2.147	1.265	1.177	16	—	1.193	698 r
1959	1.941	104	2.045	1.204	1.180	—	—	1.180	698
1959 X	134	10	144	87	90	—	—	90	705
XI	159	5	164	98	93	—	—	93	694
XII	149	9	158	100	84	—	—	84	698
1960 I	158	4	162	94	80	—	—	80	695
II	167	5	172	99	87	—	—	87	692
III	183	8	191	107	114	—	—	114	682
IV	167	14	182	108	114	—	—	114	689
V	176	15	191	101	115	—	—	115	648
VI	164	12	176	96	142	—	—	142	649
VII	187	12	199	105	128	—	—	128	643
VIII	173	12	185	106	120	—	—	120	641
IX	170	16	186	114	98	—	—	98	663
<b>Luxembourg · Lussemburgo</b>									
1954	5.887	—	5.887	5.892	4.448	1.435	—	5.883	911
1955	7.204	—	7.204	7.182	5.668	1.723	—	7.391	713
1956	7.594	—	7.594	7.594	5.823	1.846	—	7.669	639
1957	7.843	—	7.843	7.836	6.314	1.652	—	7.966	501
1958	6.636	—	6.636	6.572	5.482	1.123	—	6.605	543
1959	6.509	—	6.509	6.402	5.296	1.114	—	6.410	590
1959 X	571	—	571	554	456	98	—	554	588
XI	576	—	576	576	476	91	—	567	596
XII	606	—	606	606	508	104	—	612	590
1960 I	579	—	579	579	487	92	—	579	591
II	565	—	565	565	489	100	—	589	542
III	625	—	625	625	514	108	—	622	545
IV	572	—	572	572	484	94	—	578	539
V	525	—	525	525	435	102	—	537	527
VI	566	—	566	566	464	102	—	566	524
VII	594	—	594	594	503	105	—	608	510
VIII	589	—	589	589	498	100	—	598	502
IX	580	—	580	580	490	111	—	601	480
X	616	—	616	616	504	114	—	618	479

Extraction brute de minéral de fer par régions  
Estrazione di minerale di ferro grezzo per regioni

1.000 t

Période Periodo	Allemagne (R. F.) · Germania (R. F.)						Belgique Belgio	
	Nord		Mitte		Süd (b)	Total général Totale generale		
	Salzgitter- lisede Harzvorland	Osnabrück Weser- Wiehengebirge	Siegerland Wied	Übrige Mitte (a)				
	1	2	3	4	5	6		7
1954	7.410	1.180	1.253	1.535	1.657	13.035	81	
1955	9.232	1.548	1.337	1.544	2.022	15.683	106	
1956	9.917	1.748	1.374	1.481	2.407	16.927	144	
1957	10.767	1.965	1.444	1.585	2.561	18.322	137	
1958	10.774	1.969	1.364	1.464	2.413	17.984	123	
1959	10.899	2.065	1.239	1.445	2.415	18.063	142	
1959 X	949	175	117	129	219	1.589	13	
XI	953	174	111	131	203	1.572	13	
XII	924	175	104	131	197	1.531	13	
1960 I	953	180	109	123	199	1.564	14	
II	920	187	104	133	198	1.542	14	
III	984	188	109	141	204	1.626	17	
IV	929	177	106	139	183	1.534	14	
V	956	179	107	147	196	1.585	13	
VI	921	170	102	135	192	1.520	15	
VII	948	177	112	144	206	1.587	12	
VIII	945	177	107	144	209	1.582	13	
IX	921	175	108	143	217	1.564	13	
Période Periodo	France · Francia				Italie Italia	Luxembourg Lussemburgo	Communauté Comunità	
	Est	Ouest	Centre-Midi	Total général Totale generale				
	8	9	10	11	12	13		14
	8	9	10	11	12	13		14
1954	41.189	2.986	187	44.362	1.600	5.887	64.965	
1955	46.690	3.878	317	50.885	2.151	7.204	76.029	
1956	48.902	4.095	362	53.359	2.650	7.594	80.675	
1957	53.833	4.341	350	58.524	2.610	7.843	87.435	
1958	55.912	3.883	392	60.187	2.145	6.636	87.075	
1959	57.235	3.966	396	61.597	2.045	6.510	88.356	
1959 X	5.368	378	40	5.786	144	571	8.103	
XI	4.912	346	35	5.293	164	576 r	7.618	
XII	5.051	364	36	5.451	158	606	7.759	
1960 I	5.233	371	33	5.637	162	579	7.956	
II	5.347	390	38	5.775	173	565	8.069	
III	5.694	423	43	6.160	191	625	8.619	
IV	5.312	397	39	5.748	182	572	8.050	
V	5.312	396	38	5.746	191	525	8.060	
VI	5.143	397	35	5.575	176	566	7.852	
VII	4.682	373	36	5.091	199	594	7.483	
VIII	4.274	278	22	4.574	185	580	6.943	
IX	5.436	401	32	5.869	186	580	8.212	
X						616		

(a) Sauerland-Waldeck, Lahn-Dill, Taunus-Hunsrück, Oberhessen

(b) Doggererzgebiet, Kreideerzgebiet

Production marchande de minerai de fer par régions  
 Produzione commerciabile di minerale di ferro per regioni

1.000 t

Période Periodo	Allemagne (R. F.) · Germania (R. F.)						Belgique Belgio
	Nord		Mitte		Süd (b)	Total général Totale generale	
	Salzgitter- Ilsede Harzvorland	Osnabrück Weser- Wiehengebirge	Siegerland VWied	Öbrige Mitte (a)			
1	2	3	4	5	6	7	
1954	5.257	1.108	807	1.025	1.508	9.705	81
1955	6.274	1.376	856	1.042	1.833	11.381	106
1956	6.665	1.514	862	1.023	2.154	12.218	144
1957	7.268	1.661	883	1.067	2.266	13.145	137
1958	7.006	1.614	810	1.011	2.200	12.641	124
1959	7.378	1.653	744	1.003	2.183	12.961	142
1959 X	643	140	72	91	203	1.149	13
XI	664	143	67	87	180	1.141	12
XII	653	141	64	85	178	1.121	13
1960 I	649	145	66	83	178	1.121	14
II	645	152	63	84	177	1.121	14
III	680	153	66	89	181	1.169	17
IV	641	143	64	87	164	1.099	14
V	662	144	64	93	184	1.147	13
VI	645	135	62	87	173	1.102	15
VII	665	140	66	91	183	1.145	12
VIII	675	139	65	92	177	1.148	13
IX	640	138	66	92	189	1.125	13
X							13
Période Periodo	France · Francia				Italie Italia	Luxembourg Lussemburgo	Communauté Comunità
	Est	Ouest	Centre-Midi	Total général Totale generale			
	8	9	10	11			
1954	41.189	2.454	181	43.824	1.092	5.892	60.594
1955	46.690	3.286	289	50.265	1.375	7.182	70.309
1956	48.902	3.471	317	52.690	1.624	7.594	74.270
1957	53.833	3.629	303	57.765	1.576	7.836	80.459
1958	55.911	3.211	334	59.456	1.265	6.571	80.056
1959	57.235	3.327	336	60.898	1.204	6.402	81.607
1959 X	5.368	314	29	5.711	87	554	7.514
XI	4.912	287	29	5.228	98	567	7.046
XII	5.050	302	30	5.382	101	606	7.223
1960 I	5.232	309	29	5.570	94	579	7.378
II	5.347	327	32	5.706	99	565	7.505
III	5.695	349	35	6.079	107	625	7.996
IV	5.312	355	31	5.698	108	572	7.491
V	5.312	331	32	5.675	101	525	7.461
VI	5.143	328	30	5.501	96	566	7.280
VII	4.682	305	28	5.015	105	594	6.871
VIII	4.274	259	18	4.551	106	589	6.409
IX	5.436	334	27	5.797	114	580	7.629
X						616	

(a) Sauerland-Waldeck, Lahn-Dill, Taunus-Hunsrück, Oberhessen

(b) Doggererzgebiet, Kreideerzgebiet

Production, stocks et main d'œuvre des mines de manganèse  
 Produzione, giacenze e mano d'opera delle miniere di manganese  
 Italie (a) · Italia (a)

95 A

Production et stocks · Produzione e giacenze

Période Periodo	Extraction de minerai brute Estrazione di minerale grezzo	Tonnage marchand rendu disponible dans le mois Tonnaggio di produzione utilizzabile nel mese			Stocks des mines (c) Giacenze delle miniere (c)
		Brut Grezzo	Traité (b) Trattato (b)	Total Totale	
1955	122.153	26.826	28.521	55.347	7.416
1956	108.793	22.091	23.323	45.414	3.389
1957	104.214	18.962	23.722	42.684	4.313
1958	66.816	33.058	10.050	43.108	16.553
1959 X	2.818	43	2.775	2.818	14.673
XI	4.129	34	4.095	4.129	17.255
XII	4.128	21	4.107	4.128	19.048
1960 I	3.841	46	3.225	3.271	20.270
II	3.962	57	3.681	3.738	20.568
III	3.993	57	3.915	3.972	20.354
IV	4.163	81	4.082	4.163	20.788
V	4.118	68	4.059	4.118	19.857
VI	3.643	48	3.595	3.643	18.544
VII	4.511	128	4.383	4.511	19.007
VIII	3.253	79	3.174	3.253	18.703
IX	3.888	115	3.773	3.888	19.034

Effectifs inscrits en fin de mois · Effettivi iscritti alla fine del mese

Période Periodo	Ouvriers · Operai				Apprentis Apprendisti	Employés Impiegati	Total Totale
	Fond des mines souterraines All'interno delle miniere n sotteraneo	Chantiers de production des mines à ciel ouvert Cantieri di produzione delle miniere a cielo aperto	Autres ouvriers (jour) Altri operai (Allo esterno)	Total Totale			
1955 XII	221	45	98	364	—	27	391
1956 XII	231	38	97	366	3	20	389
1957 XII	247	30	129	406	—	17	423
1958 XII	175	31	76	282	—	14	296
1959 X	149	13	71	233	—	13	246
XI	149	13	71	233	—	13	246
XII	149	13	71	233	—	13	246
1960 I	153	15	71	239	—	20	253
II	150	24	70	244	—	14	258
III	150	24	69	243	—	14	257
IV	151	25	69	245	—	14	259
V	148	21	69	238	—	14	252
VI	146	23	68	237	—	14	261
VII	145	22	67	234	—	14	248
VIII	142	24	65	231	—	14	245
IX	140	26	64	230	—	14	244

(a) L'Italie est le seul producteur de minerai de manganèse (minerai contenant plus de 20% de Mn)  
 L'Italia è la sola produttrice di minerale di manganese (minerale contenente più del 20% di Mn)

(b) Minerais traités, enrichis, calibrés, grillés, frittés, agglomérés, etc.  
 Minerali trattati, arricchiti, calibrati, grigliati, arrostiti, agglomerati, ecc.

(c) A la fin du mois · Alla fine del mese

Évolution de l'emploi dans les mines de fer de la Communauté (a)  
*Sviluppo dell'impiego nelle miniere di ferro della Comunità (a)*

Période Periodo	Effectifs inscrits en fin de mois · Effettivi iscritti a fine mese							Mouvements de la main-d'œuvre ouvrière (b) Variazione della mano d'operai lavorativa (b)	
	Ouvriers · Operai				Apprentis Apprendisti	Employés Impiegati	Total Totale	Arrivées In piu	Départs In meno
	Fond des mines souterraines <i>All'interno delle miniere in sotterraneo</i>	Chantiers de production des mines à ciel ouvert <i>Cantieri di produzione delle miniere a cielo aperto</i>	Autres ouvriers (jour) <i>Altri operai (allo esterno)</i>	Total Totale					
1955 XII	33.588	1.871	14.393	49.852	2.170	5.518	57.540	512	474
1956 XII	33.895	1.706	14.819	50.420	1.899	5.597	57.916	539	378
1957 XII	35.072	1.907	14.497	51.476	1.802	5.901	59.179	370	519
1958 I	35.073	1.762	14.548	51.383	1.822	6.012	59.217	669	738
II	35.021	1.742	14.486	51.249	1.844	6.076	59.169	439	542
III	34.849	1.824	14.364	51.037	1.795	6.060	58.892	425	693
IV	34.767	1.854	14.374	50.995	1.906	6.076	58.977	526	534
V	34.625	1.863	14.256	50.744	1.907	6.070	58.721	359	565
VI	34.191	2.355	13.793	50.339	1.890	6.068	58.297	217	619
VII	33.912	1.750	14.227	49.889	1.840	6.078	57.807	415	866
VIII	33.806	1.659	14.147	49.612	1.724	6.058	57.394	459	813
IX	33.780	1.578	14.134	49.492	1.627	6.062	57.181	527	703
X	33.599	1.546	14.164	49.309	1.729	6.057	57.095	310	466
XI	33.446	1.527	14.100	49.073	1.722	6.067	56.862	375	545
XII	33.273	1.538	13.981	48.792	1.711	6.057	56.560	212	484
1959 I	33.013	1.524	13.852	48.389	1.700	6.099	56.188	344	707
II	32.952	1.453	13.795	48.200	1.694	6.115	56.009	306	536
III	32.593	1.470	13.711	47.774	1.743	6.132	55.649	313	742
IV	32.327	1.481	13.727	47.535	1.631	6.105	55.271	456	728
V	32.117	1.482	13.704	47.303	1.626	6.078	55.007	267	501
VI	31.871	1.562	13.642	47.075	1.597	6.113	54.785	321	540
VII	31.575	1.560	13.588	46.723	1.539	6.090	54.352	492	649
VIII	31.698	1.451	13.744	46.893	1.485	6.114	54.492	531	621
IX	31.734	1.536	13.593	46.863	1.472	6.122	54.457	604	624
X	31.667	1.410	13.669	46.746	1.553	6.104	54.403	311	469
XI	31.535	1.423	13.714	46.672	1.537	6.097	54.306	255	347
XII	31.502	1.368	13.654	46.524	1.525	6.074	54.123	250	398
1960 I	31.402	1.352	13.514	46.268	1.513	6.100	53.881	483	716
II	31.380	1.430	13.426	46.236	1.517	6.108	53.861	352	383
III	31.138	1.358	13.487	45.983	1.499	6.102	53.584	529	781
IV	30.973	1.385	13.432	45.790	1.425	6.129	53.344	519	779
V	30.760	1.354	13.385	45.499	1.406	6.144	53.049	401	703
VI	30.581	1.346	13.321	45.248	1.376	6.138	52.762	327	587
VII	30.367	1.295	13.349	45.011	1.334	6.134	52.479	654	717
VIII	30.299	1.300	13.521	45.120	1.264	6.151	52.535	554	699
IX									

(a) Sans la Belgique · Senza il Belgio

(b) Y compris les mouvements de main-d'œuvre entre mines de la même société  
ivi compresi i movimenti della mano d'opera fra miniere della stessa società

Effectifs ouvriers inscrits en fin de mois dans les mines de fer par pays  
 Effettivo della mano d'opera iscritta alla fine del mese nelle miniere di ferro per paese

En fin de période Alla fine del periodo	Mines de fer · Miniere di ferro				Total (a) Totale (a)
	Allemagne (R. F.) Germania (R. F.)	France Francia	Italie Italia	Luxembourg Lussemburgo	
1955 XII	18.770	24.658	3.974	2.450	49.852
1956 XII	19.763	24.374	3.836	2.447	50.420
1957 XII	20.892	24.624	3.576	2.384	51.476
1958 I	20.905	24.639	3.468	2.371	51.383
II	20.861	24.623	3.438	2.327	51.249
III	20.726	24.576	3.411	2.324	51.037
IV	20.759	24.575	3.370	2.291	50.995
V	20.668	24.460	3.329	2.287	50.744
VI	20.389	24.420	3.255	2.275	50.339
VII	20.015	24.432	3.178	2.264	49.889
VIII	19.746	24.533	3.072	2.261	49.612
IX	19.758	24.439	3.047	2.248	49.492
X	19.635	24.407	3.019	2.248	49.309
XI	19.517	24.377	2.963	2.216	49.073
XII	19.393	24.223	2.963	2.213	48.792
1959 I	19.214	24.031	2.931	2.213	48.389
II	19.057	24.012	2.928	2.203	48.200
III	18.773	23.914	2.901	2.186	47.774
IV	18.622	23.862	2.863	2.188	47.535
V	18.481	23.792	2.851	2.179	47.303
VI	18.249	23.814	2.854	2.158	47.075
VII	18.096	23.637	2.843	2.147	46.723
VIII	18.059	23.867	2.828	2.139	46.893
IX	18.023	23.830	2.872	2.138	46.863
X	17.932	23.784	2.893	2.137	46.746
XI	17.909	23.740	2.890	2.133	46.672
XII	17.793	23.714	2.886	2.131	46.524
1960 I	17.636	23.595	2.912	2.125	46.268
II	17.600	23.608	2.902	2.126	46.236
III	17.376	23.584	2.907	2.116	45.983
IV	17.296	23.498	2.886	2.110	45.790
V	17.131	23.450	2.820	2.098	45.499
VI	16.926	23.434	2.800	2.088	45.248
VII	16.793	23.300	2.834	2.084	45.011
VIII	16.703	23.476	2.855	2.086	45.120
IX				2.087	

Absences dans les mines de fer en % des présences possibles (a)  
pendant les jours ouvrables

Période Periodo	Motifs personnels · Motivi personali								Motifs Motivi
	Maladie Malattia	Accidents du travail Infortuni sul lavoro	Absences justifiées Assenze giustificate	Absences injustifiées Assenze ingiustificate	Congés normaux Ferie normali	Autres absences payées Altre assenze pagate	Repos hebdo- madaire Riposo settimanale	Total Totale	Manque de débouchés Deficenza di mercato
<b>Ouvriers du fond (b) · Operai all'interno (b)</b>									
1955	4,90	2,80	1,13	0,62	5,40	0,25	0,05	15,14	0,10
1956	4,94	2,67	1,17	0,59	6,12	0,28	0,05	15,82	0,01
1957	5,53	2,46	0,82	0,50	6,04	0,23	0,12	15,70	0,02
1958	4,73	2,22	0,86	0,41	6,27	0,22	0,05	14,77	0,91
1959	4,71	2,07	0,75	0,32	6,35	0,20	0,10	14,51	1,13
1959 VII	4,33	2,19	0,63	0,28	12,15	0,12	0,07	19,77	1,30
VIII	4,30	1,97	1,03	0,31	16,96	0,24	0,08	24,89	0,44
IX	4,61	2,01	1,07	0,39	6,74	0,12	0,08	15,02	0,33
X	4,82	2,09	0,85	0,36	4,33	0,15	0,09	12,69	0,43
XI	4,62	2,04	0,88	0,38	3,50	0,22	0,10	11,74	0,27
XII	5,00	2,13	0,84	0,40	5,27	0,28	0,18	14,10	0,31
1960 I	7,10	2,17	0,58	0,39	2,65	0,10	0,12	13,10	0,34
II	7,14	2,25	0,62	0,34	2,67	0,10	0,08	13,21	0,42
III	5,11	2,16	0,49	0,33	3,33	0,11	0,10	11,62	0,31
IV	4,31	2,20	0,43	0,29	4,60	0,22	0,11	12,14	0,30
V	4,31	2,20	0,41	0,30	4,97	0,22	0,06	12,47	0,32
VI	4,24	2,24	0,45	0,32	7,58	0,26	0,05	15,15	0,64
<b>Ouvriers du jour (c) · Operai all'esterno (c)</b>									
1955	4,61	1,27	0,79	0,22	5,36	0,43	0,34	13,04	0,03
1956	4,82	1,30	0,79	0,22	5,85	0,45	0,34	13,77	0,01
1957	5,74	1,26	0,58	0,19	5,84	0,27	0,38	14,26	0,01
1958	5,13	1,18	0,82	0,15	6,03	0,23	0,33	13,86	0,59
1959	5,17	1,17	0,67	0,13	6,03	0,23	0,34	13,74	0,70
1959 VII	4,36	1,07	0,53	0,09	10,28	0,11	0,34	16,78	0,80
VIII	4,50	1,15	0,67	0,11	13,44	0,25	0,28	20,41	0,26
IX	5,01	1,17	0,90	0,15	8,05	0,12	0,34	15,74	0,15
X	5,25	1,06	0,67	0,12	5,30	0,12	0,31	12,84	0,19
XI	5,35	1,15	0,77	0,14	4,35	0,25	0,38	12,39	0,12
XII	5,54	1,24	0,82	0,16	7,07	0,36	0,41	15,59	0,11
1960 I	8,19	1,35	0,61	0,18	2,78	0,11	0,38	13,60	0,13
II	8,53	1,44	0,66	0,13	2,36	0,10	0,32	13,54	0,17
III	6,14	1,49	0,45	0,12	2,92	0,10	0,31	11,54	0,13
IV	5,03	1,38	0,43	0,13	3,94	0,27	0,29	11,46	0,10
V	4,90	1,16	0,37	0,12	4,38	0,22	0,31	11,46	0,10
VI	4,78	1,02	0,49	0,13	6,95	0,29	0,32	13,98	0,27
<b>Ouvriers du fond et du jour · Operai all'interno e all'esterno</b>									
1955	4,82	2,35	1,03	0,50	5,39	0,30	0,13	14,53	0,08
1956	4,90	2,26	1,06	0,48	6,04	0,33	0,14	15,20	0,01
1957	5,59	2,11	0,75	0,41	5,98	0,25	0,19	15,28	0,01
1958	4,85	1,91	0,85	0,34	6,20	0,23	0,13	14,51	0,82
1959	4,85	1,80	0,73	0,27	6,26	0,21	0,17	14,28	1,00
1959 VII	4,34	1,86	0,60	0,22	11,60	0,12	0,15	18,89	1,15
VIII	4,36	1,73	0,92	0,25	15,92	0,24	0,14	23,57	0,39
IX	4,73	1,76	1,02	0,32	7,12	0,12	0,16	15,24	0,27
X	4,95	1,79	0,80	0,29	4,61	0,14	0,16	12,73	0,36
XI	4,83	1,78	0,85	0,31	3,75	0,23	0,18	11,94	0,23
XII	5,16	1,86	0,83	0,33	5,80	0,31	0,25	14,54	0,25
1960 I	7,42	1,93	0,59	0,33	2,68	0,11	0,20	13,25	0,28
II	7,55	2,02	0,63	0,28	2,58	0,10	0,15	13,31	0,35
III	5,41	1,96	0,48	0,27	3,21	0,11	0,16	11,60	0,26
IV	4,52	1,95	0,43	0,24	4,40	0,23	0,16	11,94	0,24
V	4,49	1,89	0,40	0,25	4,80	0,22	0,13	12,17	0,25
VI	4,40	1,88	0,46	0,26	7,40	0,27	0,13	14,80	0,53

(a) Présences possibles = Présences + absences · Presenze possibili = presenze + assenze

(b) Fond des mines souterraines et chantiers de production des mines à ciel ouvert  
All'interno di miniere in sotterraneo e cantieri di produzione di miniere a cielo aperto



Assenze nelle miniere di ferro in % delle presenze possibili (a)  
durante i giorni lavorativi

économiques et techniques economici e tecnici			Motifs divers · Motivi diversi					Total général Totale generale	Période Periodo
Manque de moyens de transport Mancanza di mezzi di trasporto	Motifs d'ordre technique Motivi di ordine tecnico	Total	Repos compensa- toire de la réduction de la durée du travail Riposo compensativo per la riduzione della durata del lavoro	Grèves Scioperi	Lock-out Serrate	Autres (fêtes locales etc.) Altri (feste locali ecc.)	Total		
<b>Ouvriers du fond (b) · Operai all'interno (b)</b>									
0,00	0,10	0,20	—	0,36	0,00	—	0,36	15,70	1955
0,01	0,07	0,10	—	0,28	0,05	0,01	0,34	16,25	1956
0,02	0,06	0,10	1,79	0,14	0,04	0,09	2,06	17,86	1957
0,03	0,17	1,12	1,93	0,20	0,01	0,16	2,30	18,19	1958
—	0,14	1,27	2,53	0,18	0,00	0,20	2,91	18,69	1959
—	0,10	1,40	3,61	0,09	0,01	0,12	3,83	25,01	VII 1959
—	0,16	0,61	3,04	0,06	—	0,13	3,23	28,73	VIII
—	0,08	0,41	3,08	0,31	—	0,35	3,74	19,17	IX
—	0,18	0,61	3,55	0,82	—	0,21	4,58	17,88	X
—	0,16	0,43	1,83	0,28	—	0,35	2,47	14,64	XI
—	0,17	0,48	3,25	—	0,01	0,42	3,69	18,27	XII
—	0,09	0,43	2,95	—	—	0,20	3,15	16,68	I 1960
0,00	0,10	0,52	3,67	0,15	—	0,18	4,00	17,73	II
—	0,10	0,41	4,20	0,10	0,03	0,37	4,70	16,73	III
0,03	0,09	0,42	2,40	0,05	—	0,11	2,55	15,11	IV
—	0,23	0,54	2,93	0,06	0,01	0,16	3,15	16,17	V
—	0,07	0,72	1,40	0,17	0,15	0,27	1,99	17,86	VI
<b>Ouvriers du jour (c) · Operai all'esterno (c)</b>									
0,00	0,05	0,08	—	0,34	0,00	—	0,34	13,44	1955
—	0,03	0,03	—	0,09	0,03	0,01	0,12	13,93	1956
0,01	0,01	0,03	1,77	0,07	0,01	0,04	1,89	16,18	1957
0,01	0,07	0,68	2,00	0,11	0,00	0,08	2,20	16,74	1958
—	0,05	0,75	2,52	0,22	0,00	0,14	2,89	17,38	1959
—	0,04	0,84	3,70	0,14	0,00	0,09	3,94	21,56	VII 1959
—	0,04	0,30	3,15	0,02	—	0,11	3,28	23,99	VIII
—	0,03	0,18	3,26	0,42	—	0,26	3,93	19,86	IX
—	0,11	0,30	3,53	1,65	—	0,18	5,36	18,50	X
—	0,02	0,15	1,79	0,21	—	0,22	2,22	14,76	XI
—	0,07	0,19	3,25	—	0,00	0,22	3,47	19,25	XII
—	0,04	0,17	3,20	—	—	0,11	3,31	17,08	I 1960
0,00	0,02	0,19	3,97	0,01	—	0,13	4,11	17,84	II
—	0,06	0,19	4,47	0,03	0,02	0,21	4,73	16,46	III
0,04	0,07	0,22	2,67	0,01	—	0,08	2,76	14,43	IV
—	0,05	0,16	3,41	0,04	0,00	0,10	3,55	15,17	V
—	0,02	0,29	1,95	0,04	0,14	0,15	2,28	16,55	VI
<b>Ouvriers du fond et du jour · Operai all'interno e all'esterno</b>									
0,00	0,09	0,16	—	0,35	0,00	—	0,36	15,04	1955
0,01	0,06	0,08	—	0,23	0,04	0,01	0,27	15,55	1956
0,02	0,05	0,08	1,78	0,12	0,03	0,08	2,01	17,37	1957
0,03	0,14	0,99	1,95	0,17	0,01	0,14	2,27	17,77	1958
—	0,12	1,12	2,53	0,19	0,00	0,18	2,91	18,31	1959
—	0,08	1,24	3,64	0,10	0,01	0,11	3,86	23,99	VII 1959
—	0,13	0,52	3,07	0,05	—	0,12	3,24	27,33	VIII
—	0,07	0,34	3,13	0,34	—	0,32	3,80	19,37	IX
—	0,16	0,52	3,55	1,07	—	0,20	4,81	18,07	X
—	0,12	0,35	1,82	0,26	—	0,31	2,39	14,67	XI
—	0,14	0,39	3,25	—	0,01	0,36	3,62	18,58	XII
—	0,08	0,35	3,02	—	—	0,18	3,20	16,80	I 1960
0,00	0,07	0,42	3,76	0,11	—	0,17	4,03	17,76	II
—	0,09	0,35	4,28	0,08	0,02	0,32	4,71	16,65	III
0,03	0,09	0,36	2,48	0,03	—	0,10	2,61	14,91	IV
—	0,18	0,43	3,07	0,05	0,01	0,14	3,27	15,88	V
—	0,06	0,59	1,56	0,14	0,15	0,23	2,08	17,47	VI

(c) Jour des mines souterraines et ouvriers employés à des fonctions semblables dans les mines à ciel ouvert  
All'esterno di miniere in sotterraneo e lavoratori che svolgono mansioni similari nelle miniere a cielo aperto

**Absences dans les mines de fer en % des présences possibles (a)  
pendant les jours ouvrables**

Période Periodo	Motifs personnels · Motivi personali							Total Totale	Manque de débouchés Deficienza di mercato
	Maladie Malattia	Accidents du travail Infurtuni sul lavoro	Absences justifiées Assenze giustificate	Absences injustifiées Assenze ingiustificate	Congés normaux Ferie normali	Autres absences payées Altre assenze pagate	Repos hebdomadaire Riposo settimanale		
<b>Ouvriers du fond (b) · Operai all'interno (b)</b>									
1955	5,74	1,69	1,29	0,13	5,39	0,33	0,00	14,59	—
1956	5,67	1,85	1,54	0,22	5,32	0,28	—	14,87	—
1957	6,27	1,67	0,76	0,14	5,24	0,18	0,14	14,60	0,00
1958	5,86	1,75	0,85	0,10	5,66	0,17	0,02	14,41	1,63
1959	6,02	1,63	0,87	0,07	5,48	0,15	0,12	14,34	1,88
1959 VII	5,48	1,63	0,46	0,06	8,55	0,13	0,08	16,38	2,74
VIII	5,55	1,63	0,52	0,09	8,51	0,21	0,12	16,63	0,83
IX	5,88	1,73	1,05	0,07	6,02	0,16	0,11	15,03	—
X	6,03	1,72	1,00	0,06	4,67	0,23	0,12	13,81	—
XI	5,63	1,64	1,08	0,08	3,75	0,13	0,12	12,44	—
XII	6,33	1,83	0,91	0,09	5,81	0,11	0,27	15,35	—
1960 I	7,13	1,69	0,63	0,06	3,10	0,08	0,20	12,88	—
II	9,43	1,86	0,57	0,09	2,96	0,08	0,08	15,06	—
III	6,39	1,68	0,59	0,08	3,75	0,10	0,11	12,70	—
IV	5,27	1,63	0,47	0,08	4,93	0,12	0,16	12,67	—
V	5,21	1,64	0,46	0,10	5,11	0,12	—	12,64	—
VI	5,30	1,66	0,47	0,08	8,46	0,13	—	16,10	—
<b>Ouvriers du jour (c) · Operai all'esterno (c)</b>									
1955	5,09	0,75	0,85	0,04	5,46	0,84	0,00	13,03	—
1956	5,18	0,84	0,94	0,05	5,49	0,67	—	13,17	—
1957	6,35	0,83	0,60	0,04	5,50	0,24	0,17	13,73	0,00
1958	6,13	0,89	1,02	0,04	5,67	0,16	0,01	13,92	1,15
1959	6,01	0,87	0,88	0,02	5,38	0,15	0,05	13,37	1,25
1959 VII	5,03	0,83	0,64	0,02	8,37	0,14	0,03	15,06	1,76
VIII	5,10	0,81	0,64	0,02	8,96	0,16	0,06	15,75	0,44
IX	5,69	0,70	0,88	0,03	6,72	0,18	0,04	14,26	—
X	5,83	0,81	0,89	0,02	5,47	0,16	0,05	13,23	—
XI	6,18	0,88	0,91	0,01	4,56	0,12	0,05	12,65	—
XII	6,16	0,90	0,95	0,03	7,64	0,09	0,12	15,90	—
1960 I	7,69	0,93	0,77	0,03	2,88	0,10	0,09	12,48	—
II	9,94	0,92	0,61	0,03	2,41	0,11	0,03	14,06	—
III	6,84	0,93	0,66	0,03	2,92	0,09	0,05	11,52	—
IV	5,21	0,88	0,66	0,06	3,30	0,12	0,07	10,31	—
V	5,37	0,64	0,60	0,04	3,87	0,10	—	10,63	—
VI	5,34	0,57	0,67	0,04	7,20	0,13	—	13,95	—
<b>Ouvriers du fond et du jour · Operai all'interno e all'esterno</b>									
1955	5,55	1,41	1,16	0,10	5,42	0,49	0,00	14,11	—
1956	5,51	1,54	1,36	0,16	5,37	0,40	—	14,34	—
1957	6,30	1,41	0,71	0,11	5,32	0,20	0,15	14,20	0,00
1958	5,95	1,49	0,90	0,08	5,66	0,17	0,01	14,26	1,49
1959	6,01	1,40	0,88	0,06	5,45	0,15	0,10	14,04	1,69
1959 VII	5,34	1,38	0,51	0,05	8,49	0,13	0,06	15,98	2,44
VIII	5,41	1,37	0,56	0,07	8,65	0,19	0,10	16,36	0,71
IX	5,82	1,41	1,00	0,06	6,24	0,17	0,09	14,79	—
X	5,97	1,43	0,96	0,05	4,91	0,21	0,10	13,63	—
XI	5,78	1,41	1,03	0,06	4,00	0,13	0,10	12,50	—
XII	6,27	1,54	0,93	0,07	6,38	0,10	0,22	15,52	—
1960 I	7,30	1,45	0,67	0,05	3,03	0,09	0,16	12,76	—
II	9,59	1,57	0,58	0,07	2,79	0,09	0,07	14,75	—
III	6,53	1,45	0,61	0,06	3,49	0,09	0,09	12,33	—
IV	5,25	1,40	0,53	0,08	4,42	0,12	0,14	11,93	—
V	5,26	1,32	0,50	0,08	4,72	0,11	—	12,00	—
VI	5,31	1,32	0,53	0,07	8,06	0,13	—	15,42	—

(a) Présences possibles = Présences + absences · Presenze possibili = presenze + assenze

(b) Fond des mines souterraines et chantiers de production des mines à ciel ouvert

All'interno di miniera in sotterraneo e cantieri di produzione di miniera a cielo aperto

Assenze nelle miniere di ferro in % delle presenze possibili (a)  
durante i giorni lavorativi

économiques et techniques economici e tecnici			Motifs divers · Motivi diversi					Total général Totale generale	Période Periodo
Manque de moyens de transport Mancanza di mezzi di trasporto	Motifs d'ordre technique Motivi di ordine tecnico	Total Totale	Repos compensatoire de la réduction de la durée du travail Riposo compensativo per la riduzione della durata del lavoro	Grèves Scioperi	Lock-out Serrate	Autres (fêtes locales etc.) Altri (feste locali ecc.)			
<b>Ouvriers du fond (b) · Operai all'interno (b)</b>									
—	0,01	0,01	—	0,21	—	—	0,21	14,81	1955
—	0,01	0,01	—	0,00	—	—	0,00	14,89	1956
—	0,00	0,00	3,62	—	—	0,00	3,62	18,02	1957
—	0,06	1,69	3,78	—	—	0,01	3,80	19,90	1958
—	0,01	1,89	4,37	0,01	—	0,00	4,38	20,61	1959
—	—	2,74	6,98	—	—	—	6,98	26,11	VII 1959
—	0,00	0,84	6,04	—	—	—	6,04	23,50	VIII
—	0,02	0,02	5,68	—	—	—	5,68	20,74	IX
—	0,02	0,02	6,48	—	—	—	6,48	20,32	X
—	0,00	0,00	3,06	0,07	—	0,01	3,14	15,58	XI
—	0,02	0,02	6,90	—	—	0,01	6,91	22,28	XII
—	—	—	6,42	—	—	0,01	6,42	19,30	I 1960
—	0,00	0,00	8,03	—	—	—	8,03	23,09	II
—	0,00	0,00	9,03	0,14	—	—	9,17	21,87	III
—	0,05	0,05	4,66	—	—	0,01	4,67	17,38	IV
—	0,01	0,01	6,35	—	—	—	6,35	19,00	V
—	0,01	0,01	3,14	—	—	0,01	3,15	19,25	VI
<b>Ouvriers du jour (c) · Operai all'esterno (b)</b>									
—	0,00	0,00	—	0,16	—	—	0,16	13,20	1955
—	0,00	0,00	—	—	—	—	—	13,17	1956
0,00	—	0,00	3,63	—	—	0,00	3,63	17,36	1957
—	0,02	1,17	3,74	—	—	0,01	3,74	18,84	1958
—	0,00	1,25	4,49	0,02	—	0,00	4,51	19,13	1959
—	—	1,76	6,97	—	—	—	6,97	23,79	VII 1959
—	—	0,44	6,43	—	—	—	6,43	22,61	VIII
—	—	—	5,96	—	—	—	5,96	20,21	IX
—	—	—	6,68	—	—	—	6,68	19,90	X
—	—	—	3,12	0,23	—	0,00	3,35	16,00	XI
—	—	—	6,91	—	—	0,00	6,92	22,81	XII
—	—	—	6,79	—	—	0,00	6,79	19,28	I 1960
—	0,02	0,02	8,11	—	—	—	8,11	22,19	II
—	0,02	0,02	8,96	0,06	—	—	9,02	20,55	III
—	0,03	0,03	4,94	—	—	—	4,94	15,28	IV
—	0,02	0,02	6,52	—	—	—	6,52	17,17	V
—	0,02	0,02	3,78	—	—	0,01	3,79	17,77	VI
<b>Ouvriers du fond et du jour · Operai all'interno e all'esterno</b>									
—	0,01	0,01	—	0,20	—	—	0,20	14,32	1955
—	0,01	0,01	—	0,00	—	—	0,00	14,35	1956
0,00	0,00	0,00	3,62	—	—	0,00	3,62	17,82	1957
—	0,05	1,53	3,77	—	—	0,01	3,78	19,57	1958
—	0,01	1,69	4,41	0,01	—	0,00	4,42	20,15	1959
—	—	2,44	6,98	—	—	—	6,98	25,40	VII 1959
—	0,00	0,71	6,16	—	—	—	6,16	23,23	VIII
—	0,02	0,02	5,77	—	—	—	5,77	20,58	IX
—	0,02	0,02	6,54	—	—	—	6,54	20,19	X
—	0,00	0,00	3,08	0,12	—	0,00	3,21	15,71	XI
—	0,02	0,02	6,90	—	—	0,01	6,91	22,44	XII
—	—	—	6,53	—	—	0,00	6,54	19,30	I 1960
—	0,01	0,01	8,06	—	—	—	8,06	22,81	II
—	0,01	0,01	9,00	0,12	—	—	9,12	21,46	III
—	0,04	0,04	4,75	—	—	0,01	4,75	16,72	IV
—	0,01	0,01	6,40	—	—	—	6,40	18,42	V
—	0,01	0,01	3,55	—	—	0,01	3,55	18,78	VI

c) Jour des mines souterraines et ouvriers employés à des fonctions semblables dans les mines à ciel ouvert  
All'esterno di miniere in sotterraneo e lavoratori che svolgono mansioni similari nelle miniere a cielo aperto

**Absences dans les mines de fer en % des présences possibles (a)  
pendant les jours ouvrables**

Période Periodo	Motifs personnels · Motivi personali								Motifs Motivi
	Maladie Malattia	Accidents du travail Infortuni sul lavoro	Absences justifiées Assenze giustificate	Absences injustifiées Assenze ingiustificate	Congés normaux Ferie normali	Autres absences payées Altre assenze pagate	Repos hebdomadaire Riposo settimanale	Total Totale	Manque de débouchés Deficenza di mercato
<b>Ouvriers du fond (b) · Operai all'interno (b)</b>									
1955	4,27	3,40	0,98	0,90	5,61	0,12	0,07	15,34	0,18
1956	4,29	3,13	0,91	0,82	6,97	0,19	0,06	16,37	0,03
1957	4,88	2,93	0,81	0,73	6,98	0,17	0,07	16,58	0,03
1958	3,76	2,43	0,87	0,62	7,10	0,18	0,06	15,02	0,50
1959	3,68	2,21	0,66	0,46	7,31	0,18	0,07	14,58	0,75
1959 VII	3,41	2,40	0,79	0,40	16,09	0,12	0,06	23,26	0,41
VIII	3,26	2,02	1,47	0,42	24,31	0,25	0,05	31,79	0,23
IX	3,62	2,08	1,11	0,58	7,63	0,11	0,05	15,18	0,62
X	3,90	2,16	0,72	0,53	4,18	0,09	0,06	11,64	0,82
XI	3,74	2,12	0,67	0,56	3,35	0,22	0,07	10,73	0,51
XII	3,98	2,18	0,69	0,55	5,01	0,22	0,07	12,71	0,58
1960 I	6,87	2,31	0,51	0,57	2,46	0,10	0,07	12,88	0,63
II	5,40	2,27	0,39	0,48	2,52	0,11	0,07	11,24	0,79
III	4,13	2,28	0,34	0,46	3,08	0,11	0,07	10,48	0,58
IV	3,54	2,37	0,32	0,37	4,40	0,24	0,07	11,32	0,54
V	3,44	2,35	0,37	0,41	5,02	0,27	0,08	11,94	0,59
VI	3,42	2,43	0,44	0,41	7,36	0,30	0,08	14,44	1,16
<b>Ouvriers du jour (c) · Operai all'esterno (c)</b>									
1955	4,55	1,64	0,64	0,37	5,74	0,08	0,17	13,24	0,07
1956	4,65	1,58	0,56	0,37	6,87	0,17	0,14	14,35	0,00
1957	5,53	1,58	0,54	0,34	6,80	0,20	0,16	15,14	0,02
1958	4,52	1,38	0,70	0,25	6,92	0,23	0,14	14,14	0,23
1959	4,75	1,35	0,52	0,21	7,13	0,24	0,15	14,33	0,40
1959 VII	4,13	1,22	0,45	0,12	13,70	0,08	0,13	19,82	0,14
VIII	4,24	1,36	0,73	0,19	18,94	0,35	0,12	25,93	0,16
IX	4,66	1,39	0,98	0,25	10,06	0,08	0,12	17,54	0,34
X	4,91	1,08	0,52	0,20	5,34	0,09	0,12	12,27	0,43
XI	4,99	1,27	0,64	0,25	4,22	0,35	0,15	11,87	0,28
XII	5,46	1,46	0,65	0,26	7,33	0,33	0,15	15,63	0,26
1960 I	8,88	1,68	0,49	0,29	2,65	0,11	0,12	14,22	0,29
II	7,88	1,81	0,31	0,21	2,39	0,09	0,13	12,80	0,38
III	6,05	1,91	0,25	0,20	2,90	0,11	0,13	11,54	0,30
IV	5,26	1,74	0,19	0,19	4,39	0,34	0,14	12,25	0,22
V	4,88	1,52	0,19	0,18	4,83	0,35	0,17	12,12	0,24
VI	4,75	1,33	0,36	0,18	7,30	0,34	0,18	14,44	0,58
<b>Ouvriers du fond et du jour · Operai all'interno e all'esterno</b>									
1955	4,34	2,96	0,90	0,77	5,65	0,11	0,09	14,82	0,15
1956	4,38	2,74	0,82	0,71	6,94	0,19	0,08	15,86	0,02
1957	5,05	2,59	0,75	0,63	6,94	0,18	0,09	16,22	0,03
1958	3,95	2,17	0,83	0,52	7,05	0,19	0,08	14,80	0,43
1959	3,96	1,99	0,62	0,40	7,27	0,20	0,09	14,52	0,66
1959 VII	3,59	2,09	0,70	0,33	15,46	0,11	0,08	22,37	0,34
VIII	3,52	1,85	1,28	0,36	22,91	0,28	0,07	30,27	0,21
IX	3,89	1,90	1,07	0,49	8,26	0,10	0,07	15,79	0,55
X	4,16	1,88	0,66	0,45	4,48	0,09	0,08	11,81	0,72
XI	4,07	1,90	0,66	0,47	3,57	0,25	0,09	11,03	0,45
XII	4,36	1,99	0,68	0,48	5,62	0,25	0,09	13,47	0,50
1960 I	7,38	2,14	0,50	0,50	2,51	0,10	0,08	13,23	0,55
II	6,03	2,16	0,37	0,41	2,49	0,10	0,08	11,64	0,68
III	4,63	2,18	0,32	0,39	3,04	0,11	0,09	10,75	0,50
IV	3,98	2,21	0,29	0,33	4,39	0,26	0,09	11,56	0,46
V	3,81	2,14	0,32	0,35	4,97	0,29	0,10	11,99	0,50
VI	3,76	2,15	0,42	0,35	7,34	0,31	0,10	14,44	1,01

(a) Présences possibles = Présences + absences · Presenze possibili = presenze + assenze

(b) Fond des mines souterraines et chantiers de production des mines à ciel ouvert  
All'interno di miniere in sotterraneo e cantieri di produzione di miniere a cielo aperto

Assenze nelle miniere di ferro in % delle presenze possibili (a)  
durante i giorni lavorativi

économiques et techniques economici e tecnici			Motifs divers · Motivi diversi					Total général Totale generale	Période Periodo
Manque de moyens de transport Mancanza di mezzi di trasporto	Motifs d'ordre technique Motivi di ordine tecnico	Total	Repos compensa- toire de la réduction de la durée du travail Riposo compensativo per la riduzione della durata del lavoro	Grèves Scioperi	Lock-out Serrate	Autres (fêtes locales etc.) Altri (feste locali ecc.)	Total		
<b>Ouvriers du fond (b) · Operai all'interno (b)</b>									
0,00	0,18	0,36	—	0,41	0,01	—	0,42	16,12	1955
0,02	0,13	0,17	—	0,54	0,10	0,01	0,65	17,19	1956
0,04	0,13	0,20	0,42	0,25	0,07	0,17	0,92	17,70	1957
0,06	0,27	0,82	0,37	0,33	0,03	0,30	1,03	16,87	1958
—	0,26	1,01	1,19	0,15	0,01	0,38	1,73	17,32	1959
—	0,20	0,61	1,06	—	0,01	0,24	1,31	25,18	VII 1959
—	0,31	0,54	0,96	0,09	—	0,25	1,30	33,63	VIII
—	0,14	0,76	1,10	0,25	—	0,66	2,01	17,95	IX
—	0,21	1,03	1,54	0,05	—	0,39	1,98	14,65	X
—	0,30	0,81	0,96	0,48	—	0,66	2,10	13,64	XI
—	0,31	0,89	0,83	—	0,02	0,79	1,65	15,25	XII
—	0,17	0,80	0,84	—	—	0,37	1,21	14,89	I 1960
0,00	0,18	0,97	0,71	0,28	—	0,35	1,34	13,55	II
—	0,19	0,77	1,00	0,09	0,05	0,69	1,83	13,08	III
—	0,14	0,68	0,97	0,07	—	0,19	1,23	13,23	IV
—	0,41	1,00	0,63	0,08	0,02	0,28	1,01	13,95	V
—	0,13	1,29	0,13	0,31	0,28	0,48	1,20	16,93	VI
<b>Ouvriers du jour (c) · Operai all'esterno (c)</b>									
0,00	0,11	0,19	—	0,45	0,01	—	0,46	13,84	1955
—	0,06	0,06	—	0,21	0,06	0,01	0,29	14,70	1956
0,02	0,03	0,07	0,17	0,09	0,02	0,09	0,37	15,58	1957
0,02	0,10	0,36	0,22	0,16	0,01	0,18	0,56	15,06	1958
—	0,11	0,51	0,72	0,04	0,00	0,32	1,09	15,93	1959
—	0,08	0,22	0,68	—	0,00	0,22	0,90	20,95	VII 1959
—	0,10	0,26	0,56	0,05	—	0,24	0,85	27,05	VIII
—	0,07	0,41	0,69	0,11	—	0,57	1,37	19,32	IX
—	0,11	0,54	0,84	—	—	0,40	1,24	14,06	X
—	0,05	0,34	0,58	0,26	—	0,49	1,32	13,53	XI
—	0,16	0,42	0,33	—	0,00	0,49	0,82	16,88	XII
—	0,09	0,39	0,59	—	—	0,26	0,85	15,45	I 1960
0,00	0,04	0,42	0,34	0,01	—	0,30	0,65	13,87	II
—	0,08	0,38	0,54	0,01	0,04	0,47	1,06	12,98	III
—	0,07	0,29	0,59	0,00	—	0,17	0,76	13,30	IV
—	0,10	0,34	0,40	0,03	0,00	0,21	0,64	13,10	V
—	0,03	0,62	0,08	0,10	0,30	0,32	0,80	15,86	VI
<b>Ouvriers du fond et du jour · Operai all'interno e all'esterno</b>									
0,00	0,16	0,32	—	0,42	0,01	—	0,43	15,56	1955
0,01	0,11	0,15	—	0,46	0,09	0,01	0,56	16,56	1956
0,04	0,11	0,17	0,36	0,21	0,06	0,15	0,78	17,17	1957
0,05	0,23	0,71	0,33	0,28	0,02	0,27	0,91	16,41	1958
—	0,22	0,88	1,07	0,12	0,01	0,37	1,56	16,96	1959
—	0,17	0,51	0,96	—	0,01	0,23	1,20	24,08	VII 1959
—	0,25	0,46	0,85	0,08	—	0,25	1,18	31,92	VIII
—	0,12	0,67	0,99	0,22	—	0,64	1,85	18,30	IX
—	0,19	0,90	1,36	0,03	—	0,40	1,79	14,50	X
—	0,23	0,69	0,86	0,43	—	0,61	1,90	13,61	XI
—	0,27	0,77	0,70	—	0,01	0,72	1,43	15,67	XII
—	0,15	0,69	0,77	—	—	0,34	1,12	15,04	I 1960
0,00	0,14	0,83	0,62	0,21	—	0,33	1,17	13,63	II
—	0,16	0,67	0,88	0,07	0,05	0,63	1,63	13,05	III
—	0,12	0,58	0,87	0,05	—	0,18	1,11	13,25	IV
—	0,33	0,83	0,57	0,06	0,02	0,26	0,91	13,73	V
—	0,11	1,12	0,12	0,26	0,28	0,44	1,10	16,66	VI

(c) Jour des mines souterraines et ouvriers employés à des fonctions semblables dans les mines à ciel ouvert  
All'esterno di miniera in sotterraneo e lavoratori che svolgono mansioni similari nelle miniere a cielo aperto

**Absences dans les mines de fer en % des présences possibles (a)  
pendant les jours ouvrables**

Période Periodo	Motifs personnels · Motivi personali								Motifs Motiv
	Maladie Malattia	Accidents du travail Infortuni sul lavoro	Absences justifiées Assenze giustificate	Absences injustifiées Assenze ingiustificate	Congés normaux Ferie normali	Autres absences payées Altre assenze pagate	Repos hebdoma- daire Riposo settimanale	Total Totale	Manque de débouchés Deficenza di mercato
<b>Ouvriers du fond (b) · Operai all'interno (b)</b>									
1955	5,95	2,63	1,36	0,20	3,40	0,58	0,22	14,35	—
1956	6,62	2,36	1,50	0,21	4,06	0,97	0,31	16,02	0,01
1957	7,05	2,29	1,55	0,21	3,39	0,87	0,33	15,70	—
1958	6,17	2,03	1,19	0,27	3,21	0,87	0,20	13,94	—
1959	6,10	2,32	1,14	0,16	3,25	0,74	0,20	13,90	—
1959 VII	5,89	2,60	0,56	0,19	2,66	—	0,05	11,93	—
VIII	5,86	3,08	0,74	0,16	5,93	0,53	0,05	16,36	—
IX	5,57	2,62	1,51	0,18	3,58	0,00	0,15	13,62	—
X	5,94	2,68	1,46	0,19	3,65	0,07	0,15	14,13	—
XI	5,26	2,14	1,94	0,12	3,88	1,01	0,19	14,54	—
XII	4,69	1,68	2,37	0,22	4,97	2,30	0,78	17,01	—
1960 I	9,68	2,29	1,34	0,19	1,78	0,23	0,17	15,68	—
II	7,62	2,58	4,00	0,16	1,80	0,01	0,28	16,45	0,08
III	5,61	1,89	1,66	0,12	2,74	0,13	0,24	12,40	—
IV	6,24	1,80	1,53	0,10	3,38	0,49	0,21	13,75	—
V	7,33	2,59	0,72	0,12	2,87	0,39	0,37	14,39	—
VI	6,39	2,44	0,67	0,18	3,74	0,65	0,14	14,21	—
<b>Ouvriers du jour (c) · Operai all'esterno (c)</b>									
1955	3,99	1,13	0,97	0,15	3,85	0,20	2,08	12,37	—
1956	4,97	1,30	1,02	0,15	3,92	0,60	2,21	14,17	0,04
1957	5,41	1,22	0,66	0,12	3,78	0,41	1,94	13,53	—
1958	4,41	1,05	0,59	0,08	3,90	0,38	2,47	12,87	—
1959	4,53	1,09	0,65	0,06	3,92	0,48	2,46	13,19	—
1959 VII	3,72	0,76	0,58	0,05	3,84	0,05	2,64	11,64	—
VIII	4,18	1,24	0,69	0,04	6,45	0,25	2,16	15,01	—
IX	5,08	1,57	1,00	0,03	5,11	0,09	2,56	15,43	—
X	5,58	1,58	0,63	0,05	4,42	0,09	2,23	14,57	—
XI	4,29	0,95	0,96	0,04	3,84	0,36	2,56	13,01	—
XII	3,92	1,08	1,19	0,04	5,00	1,46	2,93	15,63	—
1960 I	8,60	0,73	0,61	0,08	3,49	0,13	2,77	16,42	—
II	6,67	1,23	2,66	0,02	2,03	0,07	2,35	15,05	—
III	5,13	1,10	0,70	0,04	3,17	0,11	2,12	12,37	—
IV	4,18	0,93	0,74	0,03	4,04	0,31	2,06	12,31	—
V	4,43	0,98	0,34	0,01	3,66	0,17	2,32	11,90	—
VI	4,02	0,79	0,49	0,01	4,28	0,71	2,29	12,59	—
<b>Ouvriers du fond et du jour · Operai all'interno e all'esterno</b>									
1955	4,97	1,88	1,17	0,17	3,62	0,39	1,15	13,36	—
1956	5,79	1,82	1,26	0,18	3,99	0,78	1,27	15,09	0,02
1957	6,27	1,79	1,13	0,17	3,57	0,65	1,09	14,67	—
1958	5,36	1,58	0,92	0,18	3,53	0,65	1,24	13,45	—
1959	5,38	1,76	0,92	0,11	3,55	0,62	1,23	13,58	—
1959 VII	4,90	1,77	0,57	0,12	3,19	0,02	1,23	11,80	—
VIII	5,12	2,26	0,72	0,10	6,16	0,41	0,99	15,76	—
IX	5,35	2,15	1,28	0,11	4,27	0,04	1,24	14,44	—
X	5,77	2,18	1,08	0,13	4,00	0,08	1,10	14,33	—
XI	4,81	1,59	1,49	0,09	3,86	0,71	1,29	13,83	—
XII	4,34	1,41	1,83	0,14	4,99	1,92	1,76	16,38	—
1960 I	9,18	1,57	1,00	0,14	2,57	0,18	1,37	16,02	—
II	7,19	1,97	3,40	0,10	1,90	0,04	1,22	15,82	0,04
III	5,39	1,53	1,23	0,08	2,93	0,12	1,09	12,38	—
IV	5,30	1,41	1,17	0,07	3,68	0,41	1,05	13,09	—
V	6,00	1,84	0,54	0,07	3,23	0,29	1,27	13,24	—
VI	5,30	1,68	0,59	0,10	3,99	0,68	1,13	13,46	—

(a) Présences possibles = Présences + absences · Presenze possibili = presenze + assenze

(b) Fond des mines souterraines et chantiers de production des mines à ciel ouvert  
All'interno di miniera in sotterraneo e cantieri di produzione di miniera a cielo aperto

Assenze nelle miniere di ferro in % delle presenze possibili (a)  
durante i giorni lavorativi

économiques et techniques economici e tecnici			Motifs divers - Motivi diversi					Total général Totale generale	Période Periodo
Manque de moyens de transport Mancanza di mezzi di trasporto	Motifs d'ordre technique Motivi di ordine tecnico	Total	Repos compensatoire de la réduction de la durée du travail Riposo compensativo per la riduzione della durata del lavoro	Grèves Scioperi	Lock-out Serrate	Autres (fêtes locales etc.) Altri (feste locali ecc.)	Total		
<b>Ouvriers du fond (b) - Operai all'interno (b)</b>									
—	0,01	0,01	—	0,08	—	—	0,08	14,44	1955
—	—	0,01	—	0,03	—	—	0,03	16,06	1956
—	—	—	—	0,21	—	0,07	0,28	15,98	1957
0,04	0,27	0,31	0,47	0,62	—	0,08	1,16	15,41	1958
—	0,11	0,11	0,23	2,16	—	0,01	2,40	16,41	1959
—	—	—	0,16	1,89	—	—	2,04	13,98	VII 1959
—	—	—	0,18	0,23	—	—	0,41	16,77	VIII
—	—	—	0,14	3,76	—	0,02	3,91	17,53	IX
—	1,19	1,19	0,12	17,02	—	—	17,13	32,46	X
—	—	—	0,08	—	—	—	0,08	14,62	XI
—	—	—	0,07	—	—	—	0,07	17,09	XII
—	—	—	0,05	—	—	—	0,05	15,73	I 1960
—	—	0,08	0,08	—	—	—	0,08	16,60	II
—	—	—	0,62	—	—	—	0,62	13,02	III
0,54	—	0,54	0,44	0,19	—	—	0,64	14,92	IV
—	—	—	1,87	0,38	—	0,14	2,39	16,78	V
—	—	—	0,65	—	—	—	0,65	14,85	VI
<b>Ouvriers du jour (c) - Operai all'esterno (c)</b>									
—	—	—	—	0,09	—	—	0,09	12,46	1955
—	0,02	0,06	—	0,01	—	—	0,01	14,23	1956
—	—	—	—	0,27	—	0,07	0,35	13,88	1957
—	0,25	0,25	0,38	0,49	—	0,08	0,95	14,07	1958
—	0,06	0,06	0,74	2,14	—	0,02	2,91	16,16	1959
—	—	—	0,86	1,53	—	—	2,40	14,04	VII 1959
—	—	—	—	—	—	—	—	15,01	VIII
—	—	—	1,09	4,01	—	0,10	5,20	20,64	IX
—	0,66	0,66	0,57	17,54	—	—	18,12	33,35	X
—	—	—	0,76	—	—	—	0,76	13,77	XI
—	—	—	0,65	—	—	—	0,65	16,27	XII
—	—	—	1,25	—	—	—	1,25	17,67	I 1960
—	—	—	1,36	—	—	—	1,36	16,41	II
—	0,16	0,16	1,78	—	—	—	1,78	14,30	III
0,48	0,31	0,78	2,41	0,08	—	—	2,49	15,58	IV
—	—	—	4,05	0,30	—	0,14	4,50	16,40	V
—	—	—	2,24	—	—	—	2,24	14,84	VI
<b>Ouvriers du fond et du jour - Operai all'interno e all'esterno</b>									
—	0,01	0,01	—	0,09	—	—	0,09	13,45	1955
—	0,01	0,03	—	0,02	—	—	0,02	15,14	1956
—	—	—	—	0,24	—	0,07	0,31	14,99	1957
0,02	0,26	0,28	0,43	0,56	—	0,08	1,07	14,80	1958
—	0,09	0,09	0,46	2,15	—	0,02	2,63	16,29	1959
—	—	—	0,48	1,73	—	—	2,20	14,01	VII 1959
—	—	—	0,10	0,13	—	—	0,23	15,99	VIII
—	—	—	0,57	3,88	—	0,05	4,50	18,93	IX
—	0,95	0,95	0,33	17,26	—	—	17,58	32,86	X
—	—	—	0,39	—	—	—	0,39	14,22	XI
—	—	—	0,33	—	—	—	0,33	16,72	XII
—	—	—	0,61	—	—	—	0,61	16,63	I 1960
—	—	0,04	0,65	—	—	—	0,65	16,51	II
—	0,07	0,07	1,14	—	—	—	1,14	13,60	III
0,51	0,14	0,65	1,34	0,14	—	—	1,48	15,22	IV
—	—	—	2,88	0,34	—	0,14	3,36	16,60	V
—	—	—	1,38	—	—	—	1,38	14,85	VI

(c) Jour des mines souterraines et ouvriers employés à des fonctions semblables dans les mines à ciel ouvert  
All'esterno di miniera in sotterraneo e lavoratori che svolgono mansioni similari nelle miniere a cielo aperto

**Absences dans les mines de fer en % des présences possibles (a)**  
pendant les jours ouvrables

Période Periodo	Motifs personnels · Motivi personali								Motifs Motivi
	Maladie Malattia	Accidents du travail Infortuni sul lavoro	Absences justifiées Assenze giustificate	Absences injustifiées Assenze ingiustificate	Congés normaux Ferie normali	Autres absences payées Altre assenze pagate	Repos hebdo- madaire Riposo settimanale	Total Totale	Manque de débouchés Deficenza di mercato
<b>Ouvriers du fond (b) · Operai all'interno (b)</b>									
1955	4,36	5,03	1,22	1,66	5,17	0,81	0,00	18,24	—
1956	4,09	4,83	0,64	1,57	5,74	0,51	0,06	17,43	—
1957	4,22	4,59	0,59	1,45	5,82	0,78	0,16	17,61	—
1958	3,98	4,39	0,50	1,11	5,63	0,56	0,08	16,25	—
1959	3,99	4,04	0,40	1,15	5,76	0,37	0,09	15,80	—
1959 VII	3,00	4,53	0,39	1,03	8,70	0,21	0,14	18,00	—
VIII	3,86	3,32	0,49	1,22	16,56	0,14	0,07	25,65	—
IX	4,30	2,97	0,36	1,09	5,63	0,07	0,13	14,55	—
X	4,30	3,93	0,46	1,18	3,85	0,22	0,14	14,07	—
XI	5,60	4,69	0,42	1,25	2,80	0,23	0,06	15,05	—
XII	6,03	4,65	0,46	1,48	3,77	0,60	0,11	17,09	—
1960 I	6,89	4,75	0,27	1,28	1,80	0,19	0,05	15,23	—
II	8,17	5,31	0,24	1,04	2,96	0,34	—	18,07	—
III	5,51	5,38	0,22	1,15	3,30	0,14	0,10	15,80	—
IV	3,73	5,27	0,22	1,09	5,73	0,56	0,02	16,61	—
V	4,13	4,92	0,25	0,93	5,49	0,21	—	15,94	—
VI	3,86	4,55	0,24	1,25	7,10	0,42	0,00	17,42	—
<b>Ouvriers du jour (c) · Operai all'esterno (c)</b>									
1955	3,23	2,35	1,09	0,49	5,12	0,63	0,14	13,04	—
1956	3,26	2,53	0,77	0,47	5,44	0,56	0,12	13,16	—
1957	3,54	2,15	0,60	0,43	5,69	0,68	0,36	13,45	—
1958	3,14	2,15	0,55	0,36	5,86	0,45	0,54	13,06	—
1959	3,18	2,23	0,42	0,43	5,83	0,26	0,49	12,84	—
1959 VII	2,11	2,34	0,24	0,33	9,24	0,18	0,50	14,94	—
VIII	2,43	2,01	0,40	0,35	14,80	0,19	0,17	20,35	—
IX	2,61	2,30	0,27	0,39	6,76	0,06	0,59	12,96	—
X	3,06	1,87	0,34	0,33	5,18	0,18	0,52	11,49	—
XI	4,33	2,62	0,46	0,41	4,77	0,17	0,82	13,58	—
XII	4,14	2,28	0,52	0,58	3,98	0,76	0,63	12,91	—
1960 I	5,68	2,84	0,33	0,59	1,82	0,17	0,64	12,07	—
II	6,44	2,68	0,38	0,38	2,31	0,23	0,53	12,94	—
III	3,43	2,85	0,17	0,37	2,77	0,13	0,66	10,38	—
IV	3,42	2,63	0,18	0,25	4,59	0,64	0,06	11,76	—
V	2,38	2,36	0,19	0,38	5,80	0,24	0,12	11,47	—
VI	2,48	1,90	0,19	0,40	6,72	0,39	0,52	12,60	—
<b>Ouvriers du fond et du jour · Operai all'interno e all'esterno</b>									
1955	3,95	4,07	1,17	1,24	5,15	0,74	0,05	16,39	—
1956	3,78	3,97	0,69	1,16	5,63	0,53	0,08	15,84	—
1957	3,97	3,69	0,59	1,08	5,77	0,74	0,23	16,07	—
1958	3,68	3,60	0,51	0,85	5,71	0,52	0,24	15,12	—
1959	3,71	3,40	0,40	0,89	5,79	0,33	0,23	14,74	—
1959 VII	2,68	3,76	0,34	0,79	8,89	0,20	0,27	16,92	—
VIII	3,35	2,86	0,46	0,91	15,93	0,16	0,11	23,78	—
IX	3,70	2,73	0,33	0,84	6,03	0,07	0,29	13,99	—
X	3,87	3,21	0,42	0,88	4,31	0,21	0,27	13,17	—
XI	5,15	3,96	0,43	0,95	3,50	0,21	0,33	14,53	—
XII	5,35	3,80	0,48	1,16	3,85	0,66	0,30	15,58	—
1960 I	6,45	4,06	0,29	1,03	1,81	0,18	0,26	14,08	—
II	7,54	4,35	0,29	0,80	2,72	0,30	0,19	16,20	—
III	4,73	4,43	0,20	0,86	3,10	0,14	0,31	13,77	—
IV	3,61	4,28	0,20	0,78	5,31	0,59	0,04	14,81	—
V	3,49	3,98	0,23	0,73	5,60	0,22	0,05	14,30	—
VI	3,35	3,56	0,22	0,93	6,96	0,41	0,20	15,62	—

(a) Présences possibles = Présences + absences · Presenze possibili = presenze + assenze

(b) Fond des mines souterraines et chantiers de production des mines à ciel ouvert  
All'interno di miniera in sotterraneo e cantieri di produzione di miniera a cielo aperto



Assenze nelle miniere di ferro in % delle presenze possibili (a)  
durante i giorni lavorativi

économiques et techniques economici e tecnici			Motifs divers · Motivi diversi					Total général Totale generale	Période Periodo
Manque de moyens de transport	Motifs d'ordre technique	Total	Repos compensa- toire de la réduction de la durée du travail	Grèves	Lock-out	Autres (fêtes locales etc.)	Total		
Mancanza di mezzi di trasporto	Motivi di ordine tecnico	Totale	Riposo compensativo per la riduzione della durata del lavoro	Scioperi	Serrate	Altri (feste locali ecc.)	Totale		
<b>Ouvriers du fond (b) · Operai all'interno (b)</b>									
—	—	—	—	1,32	—	—	1,32	19,56	1955
—	—	—	—	—	—	—	—	17,43	1956
—	—	—	3,07	—	—	—	3,07	20,68	1957
—	—	—	4,65	—	—	—	4,65	20,90	1958
—	—	—	4,73	—	—	—	4,73	20,52	1959
—	—	—	6,79	—	—	—	6,79	24,79	VII 1959
—	—	—	4,05	—	—	—	4,05	29,70	VIII
—	—	—	7,39	—	—	—	7,39	21,94	IX
—	—	—	6,17	—	—	—	6,17	20,23	X
—	—	—	3,55	—	—	—	3,55	18,60	XI
—	—	—	3,48	—	—	—	3,48	20,57	XII
—	—	—	1,54	—	—	—	1,54	16,77	I 1960
—	—	—	6,13	—	—	—	6,13	24,19	II
—	—	—	5,57	—	—	—	5,57	21,37	III
—	—	—	3,58	—	—	—	3,58	20,20	IV
—	—	—	3,31	—	—	—	3,31	19,24	V
—	—	—	4,02	—	—	—	4,02	21,44	VI
<b>Ouvriers du jour (c) · Operai all'esterno (c)</b>									
—	—	—	—	1,23	—	—	1,23	14,27	1955
—	—	—	—	—	—	—	—	13,16	1956
—	—	—	3,02	—	—	—	3,02	16,47	1957
—	—	—	4,81	—	—	—	4,81	17,87	1958
—	—	—	4,85	—	—	—	4,85	17,69	1959
—	—	—	7,04	—	—	—	7,04	21,97	VII 1959
—	—	—	4,01	—	—	—	4,01	24,36	VIII
—	—	—	7,27	—	—	—	7,27	20,24	IX
—	—	—	6,90	—	—	—	6,90	18,39	X
—	—	—	3,64	—	—	—	3,64	17,22	XI
—	—	—	3,45	—	—	—	3,45	16,35	XII
—	—	—	0,84	—	—	—	0,84	12,90	I 1960
—	—	—	6,60	—	—	—	6,60	19,54	II
—	—	—	6,99	—	—	—	6,99	17,37	III
—	—	—	3,68	—	—	—	3,68	15,45	IV
—	—	—	3,39	—	—	—	3,39	14,86	V
—	—	—	3,83	—	—	—	3,83	16,43	VI
<b>Ouvriers du fond et du jour · Operai all'interno e all'esterno</b>									
—	—	—	—	1,29	—	—	1,29	17,68	1955
—	—	—	—	—	—	—	—	15,84	1956
—	—	—	3,05	—	—	—	3,05	19,12	1957
—	—	—	4,70	—	—	—	4,70	19,82	1958
—	—	—	4,77	—	—	—	4,77	19,51	1959
—	—	—	6,88	—	—	—	6,88	23,79	VII 1959
—	—	—	4,03	—	—	—	4,03	27,81	VIII
—	—	—	7,35	—	—	—	7,35	21,34	IX
—	—	—	6,42	—	—	—	6,42	19,59	X
—	—	—	3,58	—	—	—	3,58	18,11	XI
—	—	—	3,46	—	—	—	3,46	19,05	XII
—	—	—	1,29	—	—	—	1,29	15,37	I 1960
—	—	—	6,30	—	—	—	6,30	22,50	II
—	—	—	6,10	—	—	—	6,10	19,87	III
—	—	—	3,62	—	—	—	3,62	18,43	IV
—	—	—	3,34	—	—	—	3,34	17,63	V
—	—	—	3,95	—	—	—	3,95	19,57	VI

(c) Jour des mines souterraines et ouvriers employés à des fonctions semblables dans les mines à ciel ouvert  
All'esterno di miniera in sotterraneo e lavoratori che svolgono mansioni similari nelle miniere a cielo aperto

Absences dans les mines de fer en % des présences possibles (a)  
pendant les jours ouvrables

Bassin Bacino	Période Periodo	Motifs personnels · Motivi personali							Total Totale	Motifs Motivi  Manque de débouchés Deficenza di mercato
		Maladie Malattia	Accidents du travail Infortuni sul lavoro	Absences justifiées Assenze giustific ate	Absences injustifiées Assenze ingiustific ate	Congés normaux Ferie normali	Autres absences payées Altre assenze pagate	Repos hebdo- madaire Riposo settim anale		
<b>Nord</b>										
<b>Allemagne (R. F.) (b) · Germania (R. F.) (b)</b>										
Fond · Interno (c)	1955	4,82	1,80	1,47	0,15	5,15	0,25	—	13,63	—
	1956	4,94	1,75	1,72	0,22	5,06	0,16	—	13,84	—
	1957	5,69	1,59	0,83	0,13	5,07	0,15	0,26	13,72	—
	1958	4,99	1,74	1,18	0,10	5,31	0,18	—	13,49	0,68
	1959	5,11	1,56	1,25	0,06	5,32	0,18	0,00	13,48	0,09
Jour · Esterno (d)	1955	4,47	0,73	0,79	0,02	5,36	0,33	—	11,70	—
	1956	4,46	0,75	0,86	0,04	5,40	0,16	—	11,66	—
	1957	5,39	0,71	0,67	0,03	5,47	0,20	0,28	12,75	—
	1958	5,20	0,82	1,44	0,03	5,49	0,18	—	13,15	0,51
	1959	5,20	0,83	1,14	0,02	5,26	0,16	—	12,62	0,05
Fond et jour Interno e esterno	1955	4,71	1,46	1,26	0,11	5,21	0,27	—	13,02	—
	1956	4,78	1,41	1,43	0,16	5,17	0,16	—	13,11	—
	1957	5,59	1,30	0,78	0,10	5,20	0,16	0,27	13,40	—
	1958	5,06	1,43	1,26	0,07	5,37	0,18	—	13,38	0,62
	1959	5,14	1,31	1,21	0,04	5,30	0,18	0,00	13,18	0,07
<b>Est</b>										
<b>France · Francia</b>										
Fond · Interno (c)	1955	4,32	3,47	1,04	0,93	5,70	0,12	0,08	15,66	0,20
	1956	4,39	3,17	0,97	0,85	6,96	0,16	0,07	16,57	0,03
	1957	4,99	2,98	0,85	0,74	7,03	0,12	0,08	16,80	0,04
	1958	3,81	2,48	0,72	0,61	7,13	0,12	0,06	14,93	0,58
	1959	3,68	2,25	0,67	0,45	7,31	0,13	0,07	14,56	0,84
Jour · Esterno (d)	1955	4,74	1,74	0,68	0,38	5,89	0,09	0,18	13,71	0,08
	1956	4,91	1,69	0,60	0,40	6,90	0,13	0,16	14,77	0,00
	1957	5,73	1,69	0,55	0,35	6,85	0,08	0,17	15,41	0,02
	1958	4,79	1,46	0,49	0,27	6,91	0,11	0,16	14,19	0,30
	1959	4,99	1,34	0,52	0,21	7,18	0,12	0,14	14,52	0,48
Fond et jour Interno e esterno	1955	4,42	3,07	0,95	0,80	5,74	0,11	0,10	15,20	0,17
	1956	4,51	2,82	0,88	0,74	6,95	0,16	0,09	16,15	0,02
	1957	5,16	2,68	0,78	0,65	6,99	0,11	0,10	16,47	0,03
	1958	4,05	2,24	0,67	0,53	7,07	0,12	0,08	14,75	0,51
	1959	3,99	2,03	0,64	0,39	7,28	0,13	0,09	14,55	0,76
Ouest										
Fond · Interno (c)	1955	4,10	2,92	0,49	0,51	5,52	0,07	0,02	13,64	0,08
	1956	3,64	2,81	0,38	0,44	7,51	0,41	0,02	15,20	—
	1957	4,14	2,53	0,45	0,41	7,27	0,57	0,02	15,40	0,02
	1958	3,43	2,09	1,94	0,30	7,77	0,66	0,04	16,23	—
	1959	3,71	1,71	0,55	0,21	7,88	0,65	0,10	14,80	0,14
Jour · Esterno (d)	1955	4,05	1,27	0,44	0,20	5,39	0,05	0,11	11,52	0,06
	1956	3,84	1,20	0,38	0,19	7,10	0,32	0,09	13,12	—
	1957	4,90	1,20	0,48	0,19	6,91	0,69	0,12	14,49	0,01
	1958	3,80	1,07	1,51	0,14	7,31	0,79	0,08	14,70	—
	1959	3,83	1,33	0,43	0,12	7,28	0,76	0,18	13,93	0,11
Fond et jour Interno e esterno	1955	4,09	2,36	0,47	0,40	5,47	0,07	0,05	12,92	0,08
	1956	3,71	2,25	0,38	0,35	7,36	0,38	0,04	14,48	—
	1957	4,40	2,08	0,46	0,34	7,15	0,61	0,06	15,09	0,02
	1958	3,56	1,73	1,79	0,24	7,60	0,70	0,05	15,68	—
	1959	3,75	1,57	0,50	0,17	7,66	0,69	0,13	14,48	0,13
Centre Midi										
Fond · Interno (c)	1955	3,07	2,99	1,13	1,73	3,18	0,10	—	12,20	—
	1956	3,94	3,29	1,13	1,62	4,88	0,16	—	15,03	—
	1957	4,82	3,03	1,15	1,68	4,24	0,13	0,01	15,06	—
	1958	3,45	2,47	1,22	1,99	3,92	0,11	0,01	13,16	—
	1959	3,72	2,90	0,72	1,85	5,17	0,11	0,00	14,46	0,37
Jour · Esterno (d)	1955	2,63	0,89	0,91	1,00	3,84	0,07	—	9,34	—
	1956	2,96	1,28	0,85	0,63	4,92	0,22	—	10,86	—
	1957	4,12	0,95	0,88	0,83	5,02	0,15	0,01	11,96	—
	1958	2,22	0,97	1,21	0,55	5,00	0,04	0,00	9,99	—
	1959	3,85	1,62	0,79	0,62	5,07	0,05	—	12,00	0,11
Fond et jour Interno e esterno	1955	2,95	2,40	1,07	1,52	3,36	0,09	—	11,40	—
	1956	3,68	2,75	1,05	1,35	4,89	0,18	—	13,91	—
	1957	4,63	2,46	1,07	1,44	4,46	0,14	0,01	14,20	—
	1958	3,12	2,07	1,22	1,61	4,21	0,09	0,01	12,32	—
	1959	3,75	2,55	0,74	1,52	5,14	0,09	0,00	13,79	0,30

(a) Présences possibles = présences + absences · Presenze possibili = Presenze + assenze

(b) Salzgitter, Ilsede, Harzvorland, Osnabrück, Weser-Wiehegebirge

(c) Fond des mines souterraines et chantiers de production des mines à ciel ouvert  
All'interno di miniere in sotterraneo e cantieri di produzione a cielo aperto

Assenze nelle miniere di ferro in % delle presenze possibili (a)  
durante i giorni lavorativi

économiques et techniques economici e tecnici			Motifs divers · Motivi diversi						Période Periodo	Bassin Bacino
Manque de moyens de transport Mancanza di mezzi di trasporto	Motifs d'ordre technique Motivi di ordine tecnico	Total	Repos compensatoire de la réduction de la durée du travail Riposo compensativo per la riduzione della durata del lavoro	Grèves Scioperi	Lock-out Serrate	Autres (fêtes locales etc.) Altri (feste locali ecc.)	Total	Total général Totale generale		
Allemagne (R. F.) (b) · Germania (R. F.) (b)										
—	0,00	0,00	—	0,25	—	—	0,25	13,88	1955	Nord Fond · Interno (c)
—	0,01	0,01	—	—	—	—	—	13,85	1956	
—	—	—	3,90	—	—	—	3,90	17,62	1957	
—	0,08	0,76	4,21	—	—	—	4,21	18,45	1958	
—	0,00	0,09	4,97	—	—	—	4,97	18,54	1959	
—	0,01	0,01	—	0,19	—	—	0,19	11,90	1955	Jour · Esterno (d)
—	0,00	0,00	—	—	—	—	—	11,67	1956	
—	—	—	3,98	—	—	—	3,98	16,73	1957	
—	0,02	0,54	4,16	—	—	—	4,16	17,84	1958	
—	—	0,05	5,03	—	—	—	5,03	17,70	1959	
—	0,00	0,00	—	0,23	—	—	0,23	13,25	1955	Fond et jour Interno e esterno
—	0,01	0,01	—	—	—	—	—	13,12	1956	
—	—	—	3,93	—	—	—	3,93	17,33	1957	
—	0,06	0,68	4,19	—	—	—	4,19	18,25	1958	
—	0,00	0,08	4,99	—	—	—	4,99	18,25	1959	
France · Francia										
0,00	0,21	0,41	—	0,42	0,01	—	0,42	16,49	1955	Nord Fond · Interno (c)
0,02	0,15	0,20	—	0,48	0,11	—	0,59	17,36	1956	
0,05	0,15	0,24	0,45	0,24	0,08	0,20	0,97	18,00	1957	
0,07	0,28	0,93	0,39	0,35	0,03	0,34	1,11	16,97	1958	
—	0,29	1,13	1,32	0,16	0,01	0,43	1,93	17,62	1959	
0,00	0,14	0,22	—	0,52	0,01	—	0,53	14,46	1955	Jour · Esterno (d)
—	0,03	0,08	—	0,14	0,08	—	0,22	15,06	1956	
0,03	0,04	0,09	0,18	0,06	0,03	0,10	0,37	15,88	1957	
0,03	0,12	0,44	0,25	0,16	0,01	0,22	0,65	15,28	1958	
—	0,13	0,61	0,86	0,05	0,00	0,40	1,31	16,43	1959	
0,00	0,19	0,37	—	0,44	0,01	—	0,45	16,02	1955	Fond et jour Interno e esterno
0,02	0,13	0,17	—	0,39	0,10	—	0,50	16,82	1956	
0,04	0,13	0,20	0,39	0,20	0,07	0,18	0,83	17,50	1957	
0,06	0,24	0,82	0,36	0,30	0,03	0,31	1,00	16,57	1958	
—	0,25	1,01	1,21	0,14	0,01	0,42	1,78	17,33	1959	
—	—	0,08	—	0,45	—	—	0,45	14,17	1955	Nord Fond · Interno (c)
—	—	—	—	1,16	—	0,11	1,27	16,47	1956	
—	—	0,02	0,31	0,33	0,02	—	0,66	16,08	1957	
—	0,20	0,20	0,33	0,17	—	0,03	0,53	16,96	1958	
—	0,03	0,17	0,47	0,07	—	0,05	0,59	15,56	1959	
—	—	0,06	—	0,20	—	—	0,20	11,78	1955	Jour · Esterno (d)
—	—	—	—	0,58	—	0,67	—	13,80	1956	
—	—	0,01	0,12	0,23	0,01	—	0,36	14,86	1957	
—	0,05	0,05	0,14	0,09	—	0,02	0,25	14,99	1958	
—	0,01	0,13	0,26	0,02	—	0,05	0,33	14,39	1959	
—	—	0,08	—	0,36	—	—	0,36	13,36	1955	Fond et jour Interno e esterno
—	—	—	—	0,96	—	0,10	1,06	15,54	1956	
—	—	0,02	0,24	0,29	0,02	—	0,55	15,66	1957	
—	0,14	0,14	0,26	0,34	—	0,03	0,43	16,25	1958	
—	0,02	0,16	0,39	0,05	—	0,05	0,49	15,13	1959	
—	—	—	—	0,02	—	—	0,02	12,22	1955	Centre Midi Fond · Interno (c)
—	—	—	—	—	—	—	—	15,03	1956	
—	—	—	—	0,21	0,03	0,14	0,38	15,44	1957	
—	0,04	0,04	—	0,39	—	0,13	0,52	13,72	1958	
—	0,09	0,46	—	—	—	0,20	0,20	15,12	1959	
—	—	—	—	—	—	—	—	9,34	1955	Jour · Esterno (d)
—	—	—	—	—	—	—	—	10,86	1956	
—	0,03	0,03	—	0,25	—	0,23	0,49	12,44	1957	
—	0,13	0,24	—	0,30	—	0,03	0,32	10,34	1958	
—	—	—	—	—	—	0,09	0,09	12,33	1959	
—	—	—	—	0,01	—	—	0,01	11,41	1955	Fond et jour Interno e esterno
—	—	—	—	—	—	—	—	13,91	1956	
—	—	—	—	0,22	0,02	0,17	0,41	14,61	1957	
—	0,03	0,03	—	0,36	—	0,11	0,67	12,82	1958	
—	0,10	0,40	—	—	—	0,17	0,17	14,36	1959	

(d) Jour des mines souterraines et ouvriers employés à des fonctions semblables dans les mines à ciel ouvert  
All'esterno di miniere in sotterraneo e lavoratori che svolgono mansioni similari nelle miniere a cielo aperto

## Rendement par poste dans les mines de fer (a)

## Rendimento per turno nelle miniere di ferro (a)

t/poste · t/per turno

Période Periodo	Allemagne (R.F.) Germania (R.F.)	France · Francia			Italie Italia	Luxembourg Lussemburgo
		Est	Ouest	France total Francia totale		
Durée du poste Durata del turno						
Fond · All'interno	8,—	7,45	7,45	7,45	8,—	8,—
Jour · All'esterno	8,—	8,—	8,—	8,—	8,—	8,—
		A) Fond: mines souterraines · A) All'interno: miniere in sottoterraneo				
1955	4,22	10,71	6,78	10,08	3,01	7,55
1956	4,30	11,77	7,35	11,02	3,86	7,71
1957	4,45	12,96	7,65	12,10	3,70	8,16
1958	4,67	13,60	7,26	12,59	3,88	8,68
1959	5,20	14,40	7,85	13,46	4,28	8,99
1959 VII	5,29	14,79	8,07	13,72	4,44	9,04
VIII	5,21	14,50	8,02	13,51	4,29	8,72
IX	5,21	14,88	8,22	13,80	4,63	9,30
X	5,21	14,86	8,02	13,76	3,97	9,15
XI	5,41	15,06	8,09	13,93	4,31	9,00
XII	5,49	15,33	8,38	14,19	4,52	9,14
1960 I	5,51	15,65	8,40	14,48	4,51	9,02
II	5,66	15,69	8,94	14,60	4,39	9,12
III	5,60	15,56	8,87	14,44	4,48	9,10
IV	5,71	15,63	8,90	14,51	4,45	9,09
V	5,88	15,88	8,88	14,72	4,61	8,97
VI	6,02	16,14	9,01	14,91	4,75	9,18
VII	6,17	16,17	9,11	14,97	4,64	9,19
VIII	6,01	16,04	8,29	14,94	4,58	9,30
IX						9,13
		B) Chantiers de production des mines à ciel ouvert B) Cantieri di produzione delle miniere a cielo aperto				
1955	10,13	74,16	4,48	25,41	8,26	41,34
1956	14,16	82,69	4,27	21,58	8,88	40,36
1957	18,15	109,56	5,36	22,63	8,11	41,14
1958	16,14	140,04	4,06	24,86	6,74	43,89
1959	21,23	125,79	3,49	30,02	7,22	53,51
1959 VII	23,76	132,67	3,32	34,80	7,51	56,75
VIII	22,40	148,97	3,50	27,77	8,74	65,38
IX	21,37	134,70	3,52	30,08	8,20	54,11
X	23,00	126,26	3,56	30,14	6,93	50,90
XI	25,94	117,39	3,42	31,32	6,23	56,77
XII	30,15	127,39	3,14	33,43	6,41	61,79
1960 I	29,90	123,54	2,59	34,17	6,60	58,24
II	33,79	123,06	3,34	31,48	7,27	64,13
III	27,81	133,68	3,52	34,59	7,53	66,47
IV	24,85	132,85	4,30	35,33	8,10	62,27
V	25,54	131,51	5,34	34,64	8,88	59,60
VI	27,67	129,05	4,60	34,71	8,33	63,31
VII	33,35	124,65	5,00	33,08	8,25	66,93
VIII	32,47	171,01	4,28	43,47	8,42	71,14
IX						62,70

(a) Extraction brute par poste (ouvriers et apprentis) · Estrazione grezza per turno (lavoratori e apprendisti)

**Salaire horaire dans les mines de fer**  
**(salaire direct moyen en monnaie nationale) (a)**  
**Ouvriers du fond (b)**  
**Salario orario nelle miniere di ferro**  
**(salario diretto medio in moneta nazionale) (a)**  
**Operai all'interno (b)**

105

**A**

Période Periodo	Allemagne (R.F.) Germania (R.F.)		France (Est) Francia (Est)	Italie Italia	Luxembourg Lussemburgo
	non compris la prime de mineur non compreso il premio di minatore	y compris la prime de mineur compreso il premio di minatore			
	DM	DM	Fr./NF (c)	Lire	Frb.
1956 II	2,03	.	333,92	193,59	50,76
V	2,05	.	338,93	193,39	49,92
VIII	2,20	.	343,15	204,73	50,91
XI	2,22	.	336,68	207,31	50,74
1957 II	2,23	2,44	370,32	203,61	53,40
V	2,26	2,46	378,26	205,83	53,55
VIII	2,28	2,51	388,38	208,34	53,78
XI	2,34	2,55	393,08	218,27	55,95
1958 II	2,43	2,64	415,30	208,27	56,81
V	2,36	2,55	429,33	204,61	56,10
VIII	2,45	2,70	434,28	211,39	56,66
XI	2,39	2,64	436,74	221,08	56,50
1959 II	2,42	2,67	435,46	214,79	57,03
V	2,45	2,71	444,71	224,65	55,46
VIII	2,56	2,81	444,64	216,76	55,95
XI	2,55	2,80	443,73	223,69	57,19
1960 II	2,74	3,00	4,56	224,74	59,15
V	2,72	2,98	4,72	227,95	58,75
VIII	2,90	3,16	4,70	230,84	58,10

(a) Salaire horaire brut directement lié au travail effectif des ouvriers  
*Salario orario lordo direttamente dipendente dal lavoro effettuato dagli operai*

(b) Y compris les apprentis - Ivi compresi gli apprendisti

(c) A partir de 1960 en NF - A partire dal 1960 in NF

Salaire horaire dans les mines de fer  
(salaire direct moyen en monnaie nationale) (a)  
Ouvriers du jour (b)  
Salario orario nelle miniere di ferro  
(salario diretto medio in moneta nazionale) (a)  
Operai all'esterno (b)

Période Periodo	Allemagne (R.F.) Germania (R.F.)	France (Est) Francia (Est)	Italie Italia	Luxembourg Lussemburgo	
	DM	Fr./NF (c)	Lire	Fr.	
1956	II	1,63	230,87	174,40	35,28
	V	1,65	233,21	175,58	36,07
	VIII	1,76	237,21	186,03	35,88
	XI	1,79	232,39	185,75	36,57
1957	II	1,79	254,98	187,24	38,70
	V	1,81	266,37	192,58	39,22
	VIII	1,81	280,84	192,98	39,94
	XI	1,89	280,82	196,75	41,52
1958	II	1,99	295,68	203,75	41,36
	V	1,92	305,39	195,92	40,76
	VIII	2,00	313,59	202,14	41,22
	XI	1,95	309,70	206,32	41,58
1959	II	1,96	307,91	198,65	42,14
	V	2,01	319,05	206,62	41,16
	VIII	2,10	323,67	206,87	42,60
	XI	2,15	317,89	205,36	43,15
1960	II	2,33	3,23	207,95	44,13
	V	2,30	3,33	211,55	44,06
	VIII	2,41	3,41	211,40	44,19

(a) Salaire horaire brut directement lié au travail effectif des ouvriers  
Salario orario lordo direttamente dipendente dal lavoro effettuato dagli operai

(b) Y compris les apprentis - Ivi compresi gli apprendisti

(c) A partir de 1960 en NF - A partire dal 1960 in NF

Salaire horaire dans les mines de fer  
(salaire direct moyen en monnaie nationale) (a)  
Ouvriers du fond et du jour (b)  
Salario orario nelle miniere di ferro  
(salario diretto medio in moneta nazionale) (a)  
Operai all'interno e all'esterno (b)

107

**A**

Période Periodo	Allemagne (R.F.) Germania (R.F.)		France (Est) Francia (Est)	Italie Italia	Luxembourg Lussemburgo	
	non compris la prime de mineur non compreso il premio di minatore	y compris la prime de mineur compreso il premio di minatore				
	DM	DM	Fr./NF (c)	Lire	Fr.	
1956	II	1,90	.	308,29	183,32	45,28
	V	1,92	.	312,03	183,92	44,98
	VIII	2,05	.	315,76	194,53	45,20
	XI	2,08	.	310,16	195,05	45,77
1957	II	2,09	2,24	341,79	194,80	48,10
	V	2,12	2,26	350,05	199,24	48,31
	VIII	2,14	2,29	359,88	201,12	48,70
	XI	2,20	2,35	365,36	207,72	50,87
1958	II	2,30	2,44	385,75	206,16	51,35
	V	2,22	2,35	397,94	200,49	49,65
	VIII	2,31	2,48	402,67	207,07	49,97
	XI	2,25	2,43	405,15	213,50	51,10
1959	II	2,28	2,45	403,79	207,27	51,61
	V	2,31	2,48	412,35	215,87	50,10
	VIII	2,42	2,59	412,09	212,13	51,10
	XI	2,43	2,60	411,68	215,05	52,11
1960	II	2,61	2,78	4,23	216,99	53,58
	V	2,59	2,76	4,37	220,18	53,37
	VIII			4,36	221,75	52,58

(a) Salaire horaire brut directement lié au travail effectif des ouvriers  
Salario orario lordo direttamente dipendente dal lavoro effettuato dagli operai

(b) Y compris les apprentis - Ivi compresi gli apprendisti

(c) A partir de 1960 en NF - A partire dal 1960 in NF





**Commerce extérieur du minéral de fer,  
du minéral de manganèse et des cendres  
de pyrites et échanges à l'intérieur de la Communauté  
(Statistiques douanières)**

---

*Commercio estero di minerale di ferro,  
di minerale di manganese e di ceneri di piriti e scambi  
all'interno della Comunità  
(Statistiche doganali)*



Commerce extérieur du minerai de fer, du minerai de manganèse et des cendres de pyrites et échanges à l'intérieur de la Communauté

Commercio estero di minerale di ferro, di minerale di manganese, di ceneri di piriti e scambio all'interno della Comunità

1.000

Période Periodo	Importations • Importazioni			Exportations • Esportazioni		
	Minerai de fer Minerale di ferro	Cendres de pyrites Ceneri di piriti	Minerai de manganèse Minerale di manganese	Minerai de fer Minerale di ferro	Cendres de pyrites Ceneri di piriti	Minerai de manganèse Minerale di manganese
	Des pays tiers • Dai paesi terzi			Vers les pays tiers • Verso i paesi terzi		
1954	12.590	588	790	683	393	3
1955	18.538	628	1.145	945	318	3
1956	22.840	1.279	1.301	902	334	2
1957	24.791	1.211	1.588	956	342	4
1958	23.758	1.062	1.178	803	377	8
1959	22.668	1.106	1.277	715	462	6
1959 VII	2.110	124	91	65	33	1
VIII	2.229	100	130	57	31	0
IX	2.102	95	89	62	45	1
X	2.249	93	145	63	50	1
XI	2.101	55	121	54	51	0
XII	1.926	76	104	63	58	1
1960 I	2.646	149	141	75	58	0
II	2.552	125	137	75	51	1
III	2.653	173	136	84	51	1
IV	2.440	123	129	74	52	0
V	2.772	195	134	67	69	0
VI	2.879	141	166	66	48	0
VII	2.947	170	106	57	39	1
VIII	3.388	171	162	77	54	1
	Réceptions des pays de la Communauté Arrivi dai paesi della Comunità			Livraisons aux pays de la Communauté Consegne ai paesi della Comunità		
1954	10.956	921	3	10.829	905	4
1955	13.236	1.050	6	13.522	978	9
1956	13.999	1.217	4	14.038	1.189	4
1957	14.425	945	2	14.314	957	6
1958	15.038	704	5	14.935	688	7
1959	19.938	774	6	19.720	779	9
1959 VII	1.913	71	0	1.856	84	1
VIII	1.918	70	1	1.963	51	1
IX	2.034	59	0	2.057	55	1
X	2.120	59	0	1.809	49	0
XI	2.034	49	0	1.612	64	1
XII	2.063	62	0	2.445	70	0
1960 I	2.050	104	0	2.465	90	1
II	2.079	96	0	2.157	106	0
III	2.395	175	0	2.242	144	1
IV	2.177	106	0	2.189	127	4
V	2.199	136	1	2.121	120	1
VI	2.195	128	3	2.209	123	1
VII	2.216	122	1	2.221	110	1
VIII	2.175	132	0	2.229	119	1

Commerce extérieur du minéral de fer, du minéral de manganèse et des cendres de pyrites et échanges à l'intérieur de la Communauté, par pays ou zones géographiques  
 Commercio estero di minerale di ferro, di minerale di manganese e di ceneri di piriti e scambi all'interno della Comunità, per paesi o zone geografiche

109 A

Pays Paesi	Minerai de fer Minerale di ferro		Cendres de pyrites Ceneri di piriti		Mineral de manganèse Minerale di manganese	
	1959	Janvier—Juin Gennaio—Giugno	1959	Janvier—Juin Gennaio—Giugno	1959	Janvier—Juin Gennaio—Giugno
		1959		1959		1959
États d'Amérique Stati d'America	1.386	752	19	—	—	—
	985	798	—	—	2	—
	2.615	2.238	—	—	6	—
					1	1
États d'Europe Stati d'Europa	10.846	6.054	140	70	0	0
	585	498	65	37	—	—
	861	843	458	207	0	—
	—	—	4	2	—	—
	546	427	395	226	225	152
Maroc · Marocco Tunisie · Tunisia T.O.M. de l'Union fr.	285	408	14	10	267	140
	272	165	—	—	—	—
	534	599	—	—	5	—
	—	—	—	—	0	0
T.O.M. dell'Unione fr.	—	—	—	—	—	—
	—	—	—	—	—	—
	—	—	—	—	—	—
	—	—	—	—	—	—
T.O.M. belges et néerlandais · T.O.M. belgi e olandesi Union Sud-Africaine · Unione Sud-Afric. Côte d'Or · Costa d'Oro Pakistan · Pakistan Inde · India	1	1	—	—	135	71
	8	4	—	—	178	231
	676	418	—	—	0	—
	—	—	—	—	—	—
	91	76	—	6	223	137

Importations en provenance des pays tiers · Importazioni provenienti dai paesi terzi

1.000 t

Autres pays { Afrique · Africa Océanie · Oceania Altri paesi { Asie · Asia	1.574	737	1.221	9	9	6	109	35	53
	1.404	622	1.441	—	—	—	11	3	4
Pays tiers (total) · Paesi terzi (totale)	22.668	9.926	15.942	1.106	563	907	1.277	593	851

Réceptions en provenance des pays de la Communauté  
Arrivi dai paesi della Comunità

19.938	7.851	13.130	774	398	715	6	3	5
--------	-------	--------	-----	-----	-----	---	---	---

Exportations vers les pays tiers · Esportazioni verso i paesi terzi

Royaume-Uni · Regno Unito	439	211	309	106	46	113	0	0	0
Autriche · Austria	273	138	115	344	139	212	0	0	0
Autres · Altri	3	1	4	12	10	4	5	2	2
Total · Totale	715	351	428	462	195	329	6	3	3

Livraisons aux pays de la Communauté · Consegne ai paesi della Comunità

19.720	7.989	13.381	779	404	710	9	4	7
--------	-------	--------	-----	-----	-----	---	---	---

110 A

Commerce extérieur du minerai de fer, du minerai de manganèse et des cendres de pyrites par pays ou zones géographiques

Commercio estero di minerale di ferro, di minerale di manganese e di ceneri di piriti per paesi o zone geografiche

1.000 t

Pays Paesi	Minerai de fer Minerale di ferro			Cendres de pyrites Ceneri di piriti			Minerai de manganèse Minerale di manganese		
	1959	Janvier—Juin Gennaio—Giugno		1959	Janvier—Juin Gennaio—Giugno		1959	Janvier—Juin Gennaio—Giugno	
		1959	1960		1959	1960		1959	1960
Belgique/Luxembourg · Belgio/Lussemburgo	—	2	205	101	163	—	—	—	—
France (e) · Francia (e)	4.945	4.752	225	125	196	0	0	0	0
Italie · Italia	5	—	87	52	93	0	0	0	0
Pays-Bas · Paesi Bassi	10	4	146	79	197	1	0	0	0
Communauté (total) · Comunità (totale)	4.959	4.758	663	357	648	1	0	0	0
États d'Amérique	1.155	626	19	—	10	—	—	—	—
Canada (c) · Canada (c)	756	630	—	—	—	—	—	—	—
Brésil · Brasile	2.180	1.773	—	—	1	2	1	1	1
Autres · Altri	—	—	—	—	—	—	—	—	—
États d'Europe	6.788	3.776	140	70	94	—	—	—	—
Suède · Svezia	551	451	65	37	40	—	—	—	—
Norvège · Norvegia	675	732	457	205	469	—	—	—	—
Espagne · Spagna	—	—	4	2	2	—	—	—	—
Autriche · Austria	427	321	325	156	253	114	48	70	70
Autres · Altri	—	—	—	—	—	—	—	—	—
Maroc · Marocco	117	276	14	10	5	5	4	2	2
Tunisie · Tunisia	19	—	—	—	—	—	—	—	—
T.O.M. de l'Union fr.	65	312	—	—	7	—	—	—	—
T.O.M. dell'Unione fr.	—	—	—	—	—	—	—	—	—
Autres · Altri	—	—	—	—	—	—	—	—	—
T.O.M. belges et néerlandais · T.O.M. belgi e olandesi	1	1	—	—	—	68	31	20	20

Importations (a) · Importazioni (a)

Union Sud-Africaine · Unione Sud-Afric. Côte d'Or · Costa d'Oro Pakistan · Pakistan Inde · India	6 306 — 8	0 164 — 5	4 204 — 1	— — — —	— — — —	29 0 — 64	3 0 — 39	63 — — 23
Autres pays { Afrique · Africa Océanie · Oceania Autri paesi } Asie · Asia	1.022 — 941	395 — 350	897 — 1.053	9 — —	6 — —	10 — 85	4 — 26	9 — 54
Pays tiers (total) · Paesi terzi (totale)	<b>15.017</b>	<b>6.356</b>	<b>11.057</b>	<b>489</b>	<b>887</b>	<b>377</b>	<b>155</b>	<b>241</b>
Total général · Totale generale	<b>19.976</b>	<b>7.002</b>	<b>15.815</b>	<b>1.695</b>	<b>1.535</b>	<b>377</b>	<b>155</b>	<b>242</b>

Exportations (b) · Esportazioni (b)

Belgique/Luxembourg · Belgio/Lussemburgo France (e) · Francia (e) Italie · Italia Pays-Bas · Paesi Bassi Communauté (total) · Comunità (totale)	2 15 1 1 20	0 13 1 1 15	2 2 1 0 4	4 — — 3 8	2 — — 1 3	2 — — 5 7	0 0 0 0 0	0 0 0 0 0
Royaume-Uni · Regno Unito Autriche · Austria Autres pays tiers · Altri paesi terzi	0 273 2	— 138 0	0 115 2	— 2 —	— 0 —	— 1 —	— 0 2	0 0 2
Pays tiers (total) · Paesi terzi (totale)	<b>275</b>	<b>139</b>	<b>117</b>	<b>2</b>	<b>0</b>	<b>1</b>	<b>4</b>	<b>2</b>
Total général · Totale generale	<b>294</b>	<b>153</b>	<b>121</b>	<b>9</b>	<b>4</b>	<b>8</b>	<b>5</b>	<b>3</b>

(a) Importations des pays tiers et réceptions des autres pays de la Communauté · Importazioni dai paesi terzi e arrivi dagli altri paesi della Comunità  
(b) Exportations vers les pays tiers et livraisons aux autres pays de la Communauté · Esportazioni verso i paesi terzi e consegne agli altri paesi della Comunità  
(c) Et Terre-Neuve · E Terra Nuova

(d) A partir du 6. 7. 1959 y compris Sarre · Dal 6. 7. 1959 inclusa la Sarre  
(e) Jusqu'au 5. 7. 1959 y compris Sarre · Fino al 5. 7. 1959 inclusa la Sarre

Commerce extérieur du minerai de fer, du minerai de manganèse et des cendres de pyrites par pays ou zones géographiques

Commercio estero di minerale di ferro, di minerale di manganese e di ceneri di piriti per paesi o zone geografiche

Pays Paesi	Minerai de fer Minerale di ferro			Cendres de pyrites Ceneri di piriti			Minerai de manganèse Minerale di manganese		
	1959	Janvier—Juin Gennaio—Giugno		1959	Janvier—Juin Gennaio—Giugno		1959	Janvier—Juin Gennaio—Giugno	
		1959	1960		1959	1960		1959	1960
Allemagne (R. F.) (d) · Germania (R. F.) (d) France (e) · Francia (e) Italie · Italia Pays-Bas · Paesi Bassi Communauté (total) · Comunità (totale)	6 14.804 13 14.823	4 7.120 13 7.137	5 8.289 4 8.298	— 109 — 109	— 40 — 40	1 59 — 60	0 0 0 1	0 0 0 0	1 0 — 2 3
États d'Amérique Stati d'America	67 — 25	30 — 12	36 — 17	— — —	— — —	— — —	— 2 4	— 2 0	— — 0
États d'Europe Stati d'Europa	3.149 10 — 0	1.334 3 — —	1.833 9 — 1	— — — 70	— — — 70	— — 0 —	— — — 0	— — — —	0 — — 0
Maroc · Marocco Tunisie · Tunisia T.O.M. de l'Union fr. } Algérie · Algeria T.O.M. dell'Unione fr. } Autres · Altri	7 — 25 —	7 — — —	1 — 20 —	— — — —	— — — —	— — — —	— — — —	— — — —	— — — —
T.O.M. belges et néerlandais · T.O.M. belgi e olandesi	—	—	—	—	—	—	54	25	34

Importations (a) · Importazioni (a)

1.000 t





Commerce extérieur du minerai de fer, du minerai de manganèse et des cendres de pyrites par pays ou zones géographiques

Commercio estero di minerale di ferro, di minerale di manganese e di ceneri di piriti per paesi o zone geografiche

112 A

1.000 t

Pays Paesi	Minerai de fer Minerale di ferro		Cendres de pyrites Ceneri di piriti				Minerai de manganese Minerale di manganese		
	1959	Janvier—Juin Gennaio—Giugno		1959	Janvier—Juin Gennaio—Giugno		1959	Janvier—Juin Gennaio—Giugno	
		1959	1960		1959	1960		1959	1960
Allemagne (R. F.) (e) · Germania (R. F.) (e)	11	10	0	—	—	0	—	0	—
Belgique/Luxembourg · Belgio/Lussemburgo	121	53	70	—	—	1	—	—	—
Italie · Italia	—	—	—	1	0	—	—	—	—
Pays-Bas · Paesi Bassi	—	—	—	—	—	—	1	1	0
Communauté (total) · Comunità (totale)	132	63	71	1	2	1	2	1	0
États d'Amérique Stati d'America	—	—	—	—	—	—	—	—	—
Canada (c) · Canadá (c)	54	16	59	—	—	—	—	—	—
Brésil · Brasile	—	—	10	—	—	—	—	—	—
Autres · Altri	—	—	—	—	—	—	—	—	—
États d'Europe Stati d'Europa	319	162	231	—	—	—	—	—	—
Suède · Svezia	—	—	—	—	—	—	—	—	—
Norvège · Norvegia	—	—	—	—	—	—	—	—	—
Espagne · Spagna	42	22	50	1	2	0	0	0	—
Autriche · Austria	—	—	—	—	—	—	—	—	—
Autres · Altri	4	—	0	—	—	—	97	62	48
Maroc · Marocco	160	50	131	—	—	—	254	132	134
Tunisie · Tunisia	76	19	94	—	—	—	—	—	—
T.O.M. de l'Union fr.	121	68	95	—	—	—	5	5	—
T.O.M. dell'Unione fr.	—	—	—	—	—	—	0	0	0
T.O.M. belges et néerlandais · T.O.M. belgi e olandesi	—	—	—	—	—	—	0	—	0

Importations (a) · Importazioni (a)



Commerce extérieur du minerai de fer, du minerai de manganèse et des cendres de pyrites par pays ou zones géographiques

113 A

Commercio estero di minerale di ferro, di minerale di manganese e di cenere di pirite per paesi o zone geografiche

Pays Paesi	Minerai de fer Minerale di ferro		Cendres de pyrites Ceneri di pirite		Minerai de manganèse Minerale di manganese		
	1959	Janvier—juin Gennaio—Giugno	1959	Janvier—juin Gennaio—Giugno	1959	Janvier—juin Gennaio—Giugno	
		1959		1959		1959	1960
Allemagne (R. F.) (d) · Germania (R. F.) (d) Belgique/Luxembourg · Belgio/Lussemburgo France (e) · Francia (e) Pays-Bas · Paesi Bassi Communauté (total) · Comunità (totale)	1 — 0 0 1	1 — — — 1	— — — — —	— — — — —	0 0 1 1 2	0 0 0 1 1	0 — 0 1 1
États d'Amérique Stati d'America	19 17 398	— 8 209	— — —	— — —	— — —	— — —	— — —
États d'Europe Stati d'Europa	264 — 43 — 115	138 — 2 — 70	— — — — —	— — — — —	— — — — —	— — — — —	— — — — —
Maroc · Marocco Tunisie · Tunisia T.O.M. de l'Union fr. T.O.M. dell'Unione fr.	— 154 182 —	— 57 102 —	— — — —	— — — —	— — — —	— — — —	— — — —
T.O.M. belges et néerlandais · T.O.M. belgi e olandesi	—	—	—	—	14	4	16

Importations (a) · Importazioni (a)

1,000

Union Sud-Africaine · Unione Sud-Afric. Côte d'Or · Costa d'Oro Pakistan · Pakistan Inde · India	— 0 — 75	— 0 — 53	— 0 — 74	— — — —	— — — —	— — — 6	— — — 2	6 — — —	11 — — 11
Autres pays { Afrique · Africa Océanie · Oceania Altri paesi { Asie · Asia	43 — 325	21 — 239	39 — 229	— — —	— — —	— — 4	— — —	13 — 18	6 — 12
Pays tiers (total) · Paesi terzi (totale)	1.633	899	1.244	—	—	18	72	28	90
Total général · Totale generale	1.634	900	1.245	—	—	18	74	29	91

## Exportations (b) · Esportazioni (b)

Allemagne (R. F.) (d) · Germania (R. F.) (d) Belgique/Luxembourg · Belgio/Lussemburgo France (e) · Francia (e) Pays-Bas · Paesi Bassi Communauté (total) · Comunità (totale)	2 — 0 — 2	2 — 0 — 2	— — — — —	43 — — 30 73	19 — — 30 49	103 — 0 0 104	0 0 — — 0	0 0 — — 0	0 0 — — 0
Royaume-Uni · Regno Unito Autriche · Austria Autres pays tiers · Altri paesi terzi	— — —	— — —	— — 0	15 342 12	— 139 9	32 211 4	0 — 0	— — 0	— — 0
Pays tiers (total) · Paesi terzi (totale)	—	—	0	370	147	247	0	0	0
Total général · Totale generale	2	2	0	443	197	351	0	0	0

- (a) Importations des pays tiers et réceptions des autres pays de la Communauté · Importazioni dai paesi terzi e arrivi dagli altri paesi della Comunità  
 (b) Exportations vers les pays tiers et livraisons aux autres pays de la Communauté · Esportazioni verso i paesi terzi e consegne agli altri paesi della Comunità  
 (c) Et Terre-Neuve · E Terra Nuova  
 (d) A partir du 6. 7. 1959 y compris Sarre · Dal 6. 7. 1959 inclusa la Sarre  
 (e) Jusqu'au 5. 7. 1959 y compris Sarre · Fino al 5. 7. 1959 inclusa la Sarre

Commerce extérieur du minerai de fer, du minerai de manganèse et des cendres de pyrites par pays ou zones géographiques

Commercio estero di minerale di ferro, di minerale di manganese e di ceneri di piriti per paesi o zone geografiche

1.000 t

Pays Paesi	Minerai de fer Minerale di ferro			Cendres de pyrites Ceneri di piriti			Minerai de manganèse Minerale di manganese		
	1959	Janvier—Juin Gennaio—Giugno		1959	Janvier—Juin Gennaio—Giugno		1959	Janvier—Juin Gennaio—Giugno	
		1959	1960		1959	1960		1959	1960
		1	2		0	0		1	0
Allemagne (R. F.) (d) · Germania (R.F.) (d)	—	0	—	—	—	—	0	—	0
Belgique/Luxembourg · Belgio/Lussemburgo	22	—	—	—	—	—	0	—	0
France (e) · Francia (e)	—	—	0	—	—	—	—	—	—
Italie · Italia	23	3	0	0	—	—	—	—	—
Communauté (totale) · Comunità (totale)									
États d'Amérique Stati d'America	145	70	—	—	—	—	—	—	—
Canada (c) · Canada (c)	158	79	—	—	—	—	—	—	—
Brésil · Brasile	11	1	—	—	—	—	—	—	—
Autres · Altri									
États d'Europe Stati d'Europa	327	147	—	—	—	—	—	—	—
Suède · Svezia	23	38	—	—	—	—	—	—	—
Norvège · Norvegia	101	15	—	—	—	—	—	—	—
Espagne · Spagna	—	—	—	—	—	—	—	—	—
Autriche · Austria	—	—	—	—	—	—	—	—	—
Autres · Altri	—	1	—	—	—	—	1	—	2
Maroc · Marocco	—	—	—	—	—	—	—	—	—
Tunisie · Tunisia	22	0	—	—	—	—	2	—	2
T.O.M. de l'Union fr.	141	44	—	—	—	—	—	—	—
Algérie · Algeria									
T.O.M. dell'Unione fr.	—	—	—	—	—	—	—	—	—
Autres · Altri									
T.O.M. belges et néerlandais · T.O.M. belgi e olandesi	—	—	—	—	—	—	—	—	—

Importations (a) · Importazioni (a)

Union Sud-Africaine · Unione Sud-Afric. Côte d'Or · Costa d'Oro Pakistan · Pakistan Inde · India	1 371 — 9	1 212 — 9	— 202 — —	— — — —	— — — —	— — — —	2 — — 1	0 — — 1	2 — — 2
Autres pays { Afrique · Africa Océanie · Oceania Autri paesi { Asie · Asia	485 — 102	298 — 7	275 — 111	— — —	— — —	— — —	68 — 2	20 — 2	11 — 0
Pays tiers (total) · Paesi terzi (totale)	1.896	898	983	—	—	—	76	24	20
Total général · Totale generale	1.919	902	986	0	0	5	76	25	20

## Exportations (b) · Esportazioni (b)

Allemagne (R. F.) (d) · Germania (R. F.) (d) Belgique/Luxembourg · Belgio/Lussemburgo France (e) · Francia (e) Italie · Italia Communauté (total) · Comunità (totale)	0 0 — — 0	0 0 — — 0	2 — 0 — 2	146 2 — — 148	80 2 — — 82	202 — 1 — 203	2 1 3 2 7	1 0 1 1 3	1 1 0 1 2
Royaume-Uni · Regno Unito Autriche · Austria Autres pays tiers · Altri paesi terzi	— — —	— — —	— — 1	51 — —	26 — —	33 — —	0 0 1	0 0 1	0 0 0
Pays tiers (total) · Paesi terzi (totale)	—	—	1	51	26	33	1	1	1
Total général · Totale generale	0	0	3	199	108	236	8	4	3

- (a) Importations des pays tiers et réceptions des autres pays de la Communauté · Importazioni dai paesi terzi e arrivi dagli altri paesi della Comunità  
 (b) Exportations vers les pays tiers et livraisons aux autres pays de la Communauté · Esportazioni verso i paesi terzi e consegne agli altri paesi della Comunità  
 (c) Et Terre-Neuve · E Terra Nuova  
 (d) A partir du 6. 7. 1959 y compris Sarre · Dal 6. 7. 1959 inclusa la Sarre  
 (e) Jusqu'au 5. 7. 1959 y compris Sarre · Fino al 5. 7. 1959 inclusa la Sarre

## Production nette de fonte d'affinage par qualité et par pays (a)

## Produzione netta di ghisa da affinazione per qualità e per paese (a)

1.000 t

Période Periodo	Allemagne (R.F.) (b) Germania (R.F.) (b)	Belgique Belgio	France Francia	Italie Italia	Luxembourg Lussemburgo	Pays-Bas Paesi Bassi	Communauté Comunità
I) Fonte d'affinage Thomas ( $P > 0,5\%$ et $Si \leq 1,0\%$ )							
I) Ghisa da affinazione Thomas ( $P > 0,5\%$ — $Si \leq 1,0\%$ )							
1954	10.255	4.424	7.487	356	2.800	—	25.322
1955	13.256	5.145	9.322	396	3.048	—	31.167
1956	14.125	5.473	9.656	378	3.272	—	32.904
1957	14.549	5.361	9.950	427	3.329	—	33.616
1958	13.796	5.347	10.181	388	3.275	—	32.987
1959	15.180	5.788	10.903	431	3.411	—	35.713
1960							
I	1.406	522	993	38	312	—	3.271
II	1.338	515	986	32	301	—	3.172
III	1.470	568	1.053	42	322	—	3.455
IV	1.346	508	986	44	308	—	3.192
V	1.424	533	1.036	53	305	—	3.351
VI	1.314	538	985	49	300	—	3.186
VII	1.452	524	971	36	318	—	3.301
VIII	1.453	561	916	45	300	—	3.275
IX	1.402	550	1.043	46	314	—	3.355
II) Fonte d'affinage Martin ( $P \leq 0,5\%$ et $Mn > 1,5\%$ )							
II) Ghisa da affinazione Martin ( $P \leq 0,5\%$ — $Mn > 1,5\%$ )							
1954	2.846	17	139	715	—	318	4.035
1955	3.773	27	248	1.009	—	309	5.366
1956	4.062	9	283	1.286	—	354	5.994
1957	4.508	9	313	1.475	—	479	6.784
1958	3.934	16	299	1.413	—	753	6.415
1959	4.578	19	274	1.472	—	928	7.271
1960							
I	498	3	31	132	—	94	758
II	550	6	38	126	—	88	808
III	566	0	42	137	—	92	837
IV	537	0	40	158	—	87	822
V	588	7	44	167	—	95	894
VI	551	1	39	171	—	85	853
VII	610	1	38	193	—	76	918
VIII	616	4	21	194	—	103	938
IX	576	5	26	150	—	96	853

(a) Sans la fonte repassée, les fontes spéciales, la fonte Spiegel et le ferro-manganèse carburé  
Escluse la ghisa di rifusione, le ghise speciali, la ghisa manganesifera e il ferro manganese carburato

(b) Y compris la Sarre · Inclusa la Sarre



## Production nette de fonte de moulage par qualité et par pays (a)

## Produzione netta di ghisa da fonderia per qualità e per paese (a)

1.000 t

Période Periodo	Allemagne (R.F.) (b) Germania (R.F.) (b)	Belgique Belgio	France Francia	Italie Italia	Luxembourg Lussemburgo	Pays-Bas Paesi Bassi	Communauté Comunità
I) Fonte de moulage phosphoreuse (P > 0,5% et Si > 1%) I) Ghisa da fonderia fosforosa (P > 0,5% — Si > 1%)							
1954	855	65	528	52	—	153	1.653
1955	997	82	557	58	—	141	1.835
1956	887	67	605	36	—	139	1.734
1957	875	60	676	34	—	98	1.743
1958	664	49	583	46	—	67	1.409
1959	648	52	393	10	—	91	1.194
1960							
I	51	7	38	2	—	8	106
II	65	4	39	1	—	2	111
III	75	12	40	0	—	10	137
IV	65	5	30	—	—	11	111
V	61	4	29	—	—	7	101
VI	52	4	36	1	—	8	101
VII	53	2	33	2	—	11	101
VIII	53	4	25	2	—	1	85
IX	65	6	33	2	—	2	108
II) Fonte de moulage non phosphoreuse (P ≤ 0,5% et Mn ≤ 1,5%) II) Ghisa da fonderia non fosforosa (P ≤ 0,5% — Mn ≤ 1,5%)							
1954	595	41	213	115	—	139	1.103
1955	763	50	263	160	—	220	1.456
1956	855	61	260	173	—	169	1.518
1957	899	62	291	136	—	123	1.511
1958	826	42	285	210	—	97	1.460
1959	674	43	281	184	—	121	1.303
1960							
I	75	—	29	16	—	10	130
II	61	0	22	16	—	15	114
III	80	—	28	17	—	8	133
IV	72	4	31	21	—	8	136
V	85	7	31	25	—	11	159
VI	79	3	29	17	—	12	140
VII	85	6	25	12	—	23	151
VIII	87	4	25	20	—	12	148
IX	76	1	25	22	—	17	141

(a) Sans la fonte repassée, les fontes spéciales, la fonte Spiegel et le ferro-manganèse carburé  
Escluse la ghisa di rifusione, le ghise speciali, la ghisa manganesifera e il ferro manganese carburato.

(b) Y compris la Sarre • Inclusa la Sarre

Production de fontes spéciales (a) par pays  
 Produzione di ghise speciali (a) per paesi

1.000 t

Période Periodo	Allemagne (R.F.) (b) Germania (R.F.) (b)	Belgique Belgio	France Francia	Italie Italia	Luxembourg Lussemburgo	Pays-Bas Paesi Bassi	Communauté Comunità
1954	278	—	205	19	—	—	502
1955	332	8	222	3	—	—	565
1956	333	31	226	1	—	—	591
1957	323	38	244	1	—	—	606
1958	272	15	247	2	—	—	536
1959	286	1	236	1	—	—	524
1960 I	31	—	29	0	—	—	60
II	26	—	20	0	—	—	46
III	25	—	27	0	—	—	52
IV	22	—	19	—	—	—	41
V	25	—	19	—	—	—	44
VI	33	—	21	—	—	—	54
VII	25	—	22	—	—	—	47
VIII	20	—	14	—	—	—	34
IX	23	—	18	—	—	—	41

(a) Fontes alliées, fontes spéciales et à caractéristiques particulières, non compris le spiegel et ferro-manganèse carburé  
 Ghise legate, ghise speciali e con caratteristiche particolari, esclusa la ghisa manganesifera e il ferro manganese carburato  
 Sans la fonte repassée \* Esclusa la ghisa di rifusione

(b) Y compris la Sarre \* Inclusa la Sarre

Dépenses d'investissements dans les mines de fer, les cokeries sidérurgiques et l'ensemble de l'industrie sidérurgique  
 Spese d'investimenti nelle miniere di ferro, nelle cokerie siderurgiche e nel complesso dell'industria siderurgica

en millions de \$ (unités de compte A.M.E.)

in milioni di \$ (unità di conta A.M.E.)

Période Periodo	Allemagne (R.F.) (a) Germania (R.F.) (a)	Belgique Belgio	France Francia	Italie Italia	Luxembourg Lussemburgo	Pays-Bas Paesi Bassi	Communauté Comunità
<b>A) Mines de fer · Minerale di ferro</b>							
1954	7,12	—	17,88	4,09	0,37	—	<b>29,46</b>
1955	8,75	—	18,60	2,47	0,88	—	<b>30,70</b>
1956	9,25	—	29,18	3,98	1,45	—	<b>43,86</b>
1957	8,36	0,04	36,89	2,87	1,64	—	<b>49,80</b>
1958	9,73	0,08	28,92	1,77	0,68	—	<b>41,18</b>
1959	10,30	—	26,97	1,10	1,34	—	<b>39,71</b>
<b>B) Cokeries sidérurgiques · Cokerie siderurgiche</b>							
1954	5,23	3,47	9,29	—	—	(b)	<b>17,99</b>
1955	5,82	8,21	5,91	—	—	(b)	<b>19,94</b>
1956	11,08	4,38	6,74	0,13	—	(b)	<b>22,33</b>
1957	17,33	4,30	4,22	2,11	—	(b)	<b>27,96</b>
1958	13,28	3,42	3,51	4,34	—	(b)	<b>24,55</b>
1959	15,33	3,38	2,63	3,40	—	(b)	<b>24,74</b>
<b>C) Industrie sidérurgique (sans les cokeries sidérurgiques)</b>							
<i>Industria siderurgica (escluse le cokerie siderurgiche)</i>							
1954	220,60	31,53	116,57	35,85	25,08	5,86	<b>435,49</b>
1955	302,78	30,32	102,30	35,91	22,13	10,95	<b>504,39</b>
1956	274,83	41,77	134,49	51,83	19,11	25,53	<b>547,56</b>
1957	296,96	56,13	185,54	77,04	30,93	33,61	<b>680,21</b>
1958	241,31	75,48	197,44	65,18	21,55	18,06	<b>619,02</b>
1959	195,67	81,29	187,24	60,23	22,72	18,28	<b>565,43</b>

(a) Y compris la Sarre · Inclusa la Sarre

(b) Inclus dans les données pour la Belgique · Inclusi nei dati del Belgio

Dépenses d'investissements dans l'industrie sidérurgique par service  
 Spese d'investimenti nell'industria siderurgica per tipi di impianti

en millions de \$ (unités de compte A.M.E.)

in milioni di \$ (unità di conto A.M.E.)

Période Periodo	Allemagne (R.F.) (a) Germania (R.F.) (b)	Belgique Belgio	France Francia	Italie Italia	Luxembourg Lussemburgo	Pays-Bas Paesi Bassi	Communauté Comunità
<b>A) Préparation des charges et hauts-fourneaux · Preparazione delle cariche e altiforni</b>							
1954	21,86	7,44	11,71	1,20	9,12	0,44	<b>51,77</b>
1955	31,70	6,10	12,88	2,77	8,46	1,08	<b>62,99</b>
1956	43,61	13,97	35,51	3,02	6,92	5,17	<b>108,20</b>
1957	57,62	17,04	59,69	5,52	7,25	8,45	<b>155,57</b>
1958	78,06	19,38	63,73	9,93	7,52	2,88	<b>181,50</b>
1959	67,74	25,02	55,19	8,39	5,40	2,37	<b>164,11</b>
<b>B) Aciéries · Acciaierie</b>							
1954	21,86	3,65	12,29	3,29	2,64	0,36	<b>44,09</b>
1955	37,54	4,03	13,62	3,95	2,14	1,90	<b>63,18</b>
1956	58,22	4,71	16,33	9,77	5,02	7,55	<b>101,60</b>
1957	69,98	11,85	18,47	10,28	10,07	7,72	<b>128,37</b>
1958	47,35	15,06	16,51	8,18	4,81	2,85	<b>94,76</b>
1959	32,94	8,12	18,01	5,24	3,67	3,64	<b>71,62</b>
<b>C) Laminaires (b) · Laminatoi (b)</b>							
1954	146,03	15,57	64,00	25,39	11,21	2,95	<b>265,15</b>
1955	198,37	13,80	52,38	23,21	8,40	4,92	<b>301,08</b>
1956	132,55	16,63	53,76	31,77	3,27	6,91	<b>244,89</b>
1957	121,21	16,05	74,77	49,53	9,30	11,48	<b>282,34</b>
1958	70,82	27,22	62,30	34,58	5,23	6,90	<b>207,05</b>
1959	59,51	34,81	51,86	35,91	10,48	7,31	<b>199,88</b>
<b>D) Installations énergétiques et installations diverses · Complessi energetici e servizi generali</b>							
1954	30,85	4,87	28,57	5,97	2,11	2,11	<b>74,48</b>
1955	35,17	6,39	23,42	5,98	3,13	3,05	<b>77,14</b>
1956	40,45	6,46	28,89	7,27	3,90	5,90	<b>92,87</b>
1957	48,15	11,19	32,61	11,71	4,31	5,96	<b>113,93</b>
1958	45,08	13,82	54,90	12,49	3,99	5,43	<b>135,71</b>
1959	35,48	13,34	62,18	10,69	3,17	4,96	<b>129,82</b>

(a) Y compris la Sarre · Inclusa la Sarre

(b) Y compris installations annexes · Ivi compresi impianti ausiliari

Heures de travail effectuées par les ouvriers, dans la sidérurgie  
*Ore di lavoro effettuate dagli operai nella siderurgia*

millions d'heures

milioni di ore

Période Periodo	Allemagne (R.F.) Germania (R.F.)	Sarre	Belgique Belgio	France Francia	Italie Italia	Luxembourg Lussemburgo	Pays-Bas Paesi Bassi	Communauté Comunità
1952 (a)	330,6	65,9	111,5	338,9	110,5	39,4	12,9	1.009,7
1953 (a)	324,5	64,1	103,4	288,5	107,3	37,6	13,8	939,2
1954 (a)	331,9	61,4	104,1	275,0	108,3	38,1	14,1	932,9
1955 (a)	352,9	59,6	111,9	285,5	116,7	39,8	14,2	980,6
1956 (a)	359,7	61,0	113,9	287,6	121,3	39,9	14,5	997,9
1957	354,4	60,6	107,7	290,2	121,3	39,4	15,2	988,8
1958	343,8	60,5	108,3	288,4	112,6	39,2	15,9	968,7
1959	340,9	62,3	110,0	277,8	106,5	40,1	17,0	954,6
1959 I	28,4	5,0	9,3	24,4	9,1	3,5	1,3	81,0
II	25,9	5,2	8,4	15,4	8,4	3,1	1,3	67,7
III	26,7	5,8	9,1	23,9	8,9	3,4	1,5	79,3
IV	28,9	5,0	9,4	24,3	8,7	3,4	1,3	81,0
V	26,0	5,2	8,6	22,8	8,4	3,3	1,5	75,8
VI	28,0	5,1	9,4	24,5	8,7	3,3	1,3	80,3
VII	28,8	5,1	8,6	23,2	8,5	3,4	1,3	78,9
VIII	28,5	5,1	8,8	20,0	8,5	3,2	1,5	75,6
IX	29,2	5,2	9,5	23,7	9,2	3,3	1,4	81,5
X	31,3	5,3	10,0	25,9	9,8	3,5	1,5	87,3
XI	29,6	5,3	9,2	24,5	9,2	3,3	1,7	82,8
XII	29,6	5,0	9,7	25,2	9,1	3,4	1,4	83,4
1960 I	34,6		9,3	24,8	9,1	3,5	1,7	83,0
II	35,0		9,2	24,3	9,2	3,3	1,4	82,4
III	33,8		10,2	26,4	10,0	3,5	1,5	85,4
IV	37,0		9,4	24,9	9,4	3,4	1,4	85,5
V	34,2		9,5	25,6	10,0	3,4	1,6	84,3
VI	35,7		9,6	24,6	9,6	3,3	1,4	84,2
VII	32,7		8,7	24,0	9,3	3,3		
VIII	35,1		9,4	21,3	9,1	3,2		
IX	33,6		9,8			3,3		

a) Partiellement estimé - In parte stimato



## PUBLICATIONS DE L'OFFICE STATISTIQUE DES COMMUNAUTÉS EUROPÉENNES

### A. Publications annuelles et occasionnelles

	Prix	
<b>Mémento de Statistiques - Energie (Charbon et autres sources d'énergie)</b>	NF	FB
<b>Sidérurgie</b>	2, —	20, —
<i>Éditions en: français, allemand, italien, néerlandais</i>		
<b>Statistiques de base de 12 pays européens</b>	NF	FB
<i>Éditions en: français, italien, allemand, néerlandais</i>	2, —	20, —
<b>Commerce extérieur par pays 1953—1958</b>	NF	FB
<i>Édition en 5 langues (français   allemand   italien   néerlandais   anglais)</i>	19,50	200, —
<b>Tableaux analytiques: Commerce extérieur des pays de la CEE par produits et par origine et destination 1956 à 1959; données annuelles</b>	NF	FB
<i>Édition en 5 langues (français   allemand   italien   néerlandais   anglais) en deux tomes pour chacune des années 1956—1959</i>	19,50	200, —

### B. Publications périodiques

<b>1. Bulletin Général de Statistiques</b>		
<i>(titre jusqu'en décembre 1959: Notes Statistiques Rapides)</i>		
<i>Édition bilingue: français   allemand; 11 numéros par an</i>	NF	FB
Abonnement annuel:	49, —	500, —
Par numéro:	5, —	50, —
<b>2. Informations Statistiques</b>		
<i>Éditions en: français, allemand, italien, néerlandais; bimestriel</i>	NF	FB
Abonnement annuel:	24,50	250, —
Par numéro:	5, —	50, —
<b>Séries supplémentaires</b>		
<b>Statistiques industrielles</b>	NF	FB
<i>Édition bilingue (français   allemand); trimestriel</i>	Abonnement annuel:	15, — 150, —
	Par numéro:	5, — 50, —
<b>Statistique Agricole</b>	NF	FB
<i>Édition bilingue (français   allemand); irrégulier (au minimum 4 numéros par an)</i>	Abonnement annuel:	15, — 150, —
	Par numéro:	5, — 50, —
<b>Statistique sociale</b>	NF	FB
<i>Éditions en: français, allemand, italien, néerlandais ou bilingue: français   allemand suivant les numéros</i>	Par numéro:	5, — 50, —
<b>3. Commerce extérieur</b>		
<b>1<sup>re</sup> série: Tableaux synoptiques: Importations et exportations par origine et destination et par catégories de produits</b>		
<i>Édition en 5 langues (français   allemand   italien   néerlandais   anglais) bimestriel + 1 fascicule annuel</i>	NF	FB
Abonnement annuel:	29, —	300, —
Par numéro:	5, —	50, —
<b>2<sup>e</sup> série: Tableaux analytiques: Commerce extérieur des pays de la CEE par produits et par origine et destination</b>		
<i>Édition en 5 langues (français, allemand, italien, néerlandais, anglais) trimestriel en deux tomes</i>	NF	FB
Abonnement annuel:	69, —	700, —
Par numéro:	19,50	200, —
<b>4. Bulletin Statistique Charbon et Acier</b>		
<i>Éditions en: français   italien et allemand   néerlandais; bimestriel</i>	NF	FB
Abonnement annuel:	44,10	450, —
Par numéro:	8,80	90, —

Services de vente et d'abonnement au verso. Pour tous les autres renseignements s'adresser à

### L'OFFICE STATISTIQUE DES COMMUNAUTÉS EUROPÉENNES

Communauté Européenne du Charbon et de l'Acier — Luxembourg, Hôtel Star — Tél. 40.841  
 Communauté Européenne de l'Energie Atomique — Bruxelles, 51, rue Belliard — Tél. 13.40.90  
 Communauté Economique Européenne — Bruxelles, 188a, avenue de Tervuren — Tél. 71.00.90

**PUBBLICAZIONI DELL'ISTITUTO STATISTICO  
DELLE COMUNITA' EUROPEE**

**A. Pubblicazioni annuali e non periodiche**

	Prezzo
<b>Prontuario Statistico - Energia (carbone e altre fonti d'energia) - Siderurgia</b>	
<i>Edizioni in: italiano, francese, tedesco, olandese</i>	Lit. 250,—
<b>Statistiche Generali di 12 Paesi Europei</b>	
<i>Edizioni in: italiano, francese, tedesco, olandese</i>	Lit. 250,—
<b>Commercio Estero per Paesi 1953—1958</b>	
<i>Edizione in 5 lingue (italiano / francese / tedesco / olandese / inglese)</i>	Lit. 2.500,—
<b>Tavole analitiche: Commercio Estero dei Paesi della CEE per prodotto e per origine e destinazione 1956—1959; dati annuali</b>	
<i>Edizione in 5 lingue (italiano / francese / tedesco / olandese / inglese) in due tomi per ogni anno, dal 1956 al 1959</i>	Lit. 2.500,—

**B. Pubblicazioni periodiche**

**1. Bollettino Generale di Statistiche**

(titolo fino a dicembre 1959: Notes Statistiques Rapides)

*Edizione bilingue (francese / tedesco); 11 numeri per anno*

Abbonamento per un anno:	Lit. 6.200,—
per un numero:	Lit. 625,—

**2. Informazioni Statistiche**

*Edizioni in: italiano, francese, tedesco, olandese; bimestrale*

Abbonamento per un anno:	Lit. 3.100,—
per un numero:	Lit. 625,—

**Serie supplementari**

Statistiche dell'Industria

*Edizione bilingue (francese / tedesco); trimestrale*

Abbonamento per un anno:	Lit. 1.875,—
per un numero:	Lit. 625,—

Statistica Agraria

*Edizione bilingue (francese / tedesco); irregolare (minimo 4 numeri per anno)*

Abbonamento per un anno:	Lit. 1.875,—
per un numero:	Lit. 625,—

Statistica sociale

*Edizioni in: italiano, francese, tedesco, olandese o bilingue: francese / tedesco*

per un numero:	Lit. 625,—
----------------	------------

**3. Commercio Estero**

1ª serie: Tavole sinottiche: Importazioni ed esportazioni per origine e destinazione e per categorie di prodotti.

*Edizione in 5 lingue (italiano / francese / tedesco / olandese / inglese); bimestrale + 1 fascicolo annuale*

Abbonamento per un anno:	Lit. 3.725,—
per un numero:	Lit. 625,—

2ª serie: Tavole analitiche: Commercio estero dei Paesi della CEE per prodotto e per origine e destinazione

*Edizione in 5 lingue (italiano / francese / tedesco / olandese / inglese); trimestrale, in 2 tomi*

Abbonamento per un anno:	Lit. 8.700,—
per un numero:	Lit. 2.500,—

**4. Bollettino Statistico Carbone e Acciaio**

*Edizioni in: francese / italiano e tedesco / olandese; bimestrale*

Abbonamento per un anno:	Lit. 5.625,—
per un numero:	Lit. 1.125,—

*Servizi per la vendita e l'abbonamento sul verso. Per ogni altra informazione indirizzarsi a*

**ISTITUTO STATISTICO DELLE COMUNITA' EUROPEE**

Comunità Europea del Carbone e dell'Acciaio — Lussemburgo, Hôtel Star — Tel. 40 841

Comunità Europea dell'Energia Atomica — Bruxelles, 51 rue Belliard — Tel. 13.40.90

Comunità Economica Europea — Bruxelles, 188a, avenue de Tervueren — Tel. 71.00.90



**ORGANISATION ADMINISTRATIVE DE L'OFFICE STATISTIQUE  
DES COMMUNAUTÉS EUROPÉENNES**

**ORGANIZZAZIONE AMMINISTRATIVA DELL'ISTITUTO STATISTICO  
DELLE COMUNITÀ EUROPEE**

**Conseil d'Administration/Consiglio d'Amministrazione**

**Président/Presidente: A. COPPE** — Vice-Président de la Haute Autorité de la Communauté Européenne du Charbon et de l'Acier  
Vice-Presidente dell'Alta Autorità della Comunità Europea del Carbone e dell'Acciaio

**Membres/Membri: G. PETRILLI** — Membre de la Commission de la Communauté Economique Européenne  
Membro della Commissione della Comunità Economica Europea

**P. DE GROOTE** — Membre de la Commission de la Communauté Européenne de l'Energie Atomique  
Membro della Commissione della Comunità Europea dell'Energia Atomica

**Directeur Général**  
Assistant

**R. WAGENFÜHR**  
H. REUM

**Direttore Generale**  
Assistente

**Directions**  
Statistique générale  
Commerce et Transports  
Energie  
Statistiques industrielles

**Directeurs/Direttori**  
R. DUMAS  
V. PARETTI  
C. LEGRAND  
F. GROTIUS

**Direzioni**  
Statistica Generale  
Commercio e Trasporti  
Energia  
Statistiche dell'Industria

**Secteurs spécialisés**

**Chefs de service/  
Capi Settore**

**Settori specializzati**

Statistiques agricoles  
Statistiques sociales

R. STEYLAERTS (1)  
P. GAVANIER

Statistiche Agrarie  
Statistiche Sociali

(1) faisant fonction - facente funzione

**VERTRIEBSSTELLEN**  
**SERVICES DE VENTE ET D'ABONNEMENT**  
**SERVIZI PER LA VENDITA E L'ABBONAMENTO**  
**VERKOOP- EN ABONNEMENTSDIENST**

*Zahlungen können nur bei den nachbezeichneten Vertriebsbüros geleistet werden*  
Les versements doivent être adressés aux bureaux de vente et d'abonnement indiqués ci-dessous  
I versamenti devono essere effettuati presso gli Uffici di vendita e di abbonamento sottoindicati  
*Betalingen kunnen slechts bij de hierna vermelde verkoop- en abonnementskantoren geschieden*

**DEUTSCHLAND (B. R.)**

BUNDESANZEIGER, Postfach — Köln 1  
Fernschreiber: Anzeiger Bonn 08.882.595

**FRANCE**

SERVICE DE VENTE EN FRANCE DES PUBLICATIONS  
DES COMMUNAUTÉS EUROPÉENNES

26, Rue Desaix — Paris 15<sup>e</sup>  
Compte courant postal: Paris 23-96

**BELGIE - BELGIQUE**

BELGISCH STAATSBLAD  
Leuvense weg 40 — Brussel  
MONITEUR BELGE  
40, Rue de Louvain — Bruxelles

**GRAND-DUCHÉ DE LUXEMBOURG**

SERVICE DE DIFFUSION DU MEMORIAL  
8, Avenue Pescatore — Luxembourg

**ITALIA**

LIBRERIA DELLO STATO  
Piazza G. Verdi, 10 — Roma

Agenzie:

ROMA — Via del Tritone, 61/A e 61/B

ROMA — Via XX Settembre  
(Palazzo Ministero delle Finanze)

MILANO — Galleria Vittorio Emanuele, 3

NAPOLI — Via Chiaia, 5

FIRENZE — Via Cavour, 46/R

**NEDERLAND**

STAATSDRUKKERIJ- EN UITGEVERIJBEDRIJF  
Fluwelen Burgwal 18, Den Haag

**GREATBRITAIN AND COMMONWEALTH**

H. M. STATIONERY OFFICE  
P.O. Box 569 — London S.E. 1

**ANDERE LÄNDER · AUTRES PAYS · ALTRI PAESI · ANDERE LANDEN**

zahlbar in belgischen Franken — payable en francs belges — pagabili in franchi belgi — betaalbaar in BF

VERÖFFENTLICHUNGSDIENST DER EUROPÄI-  
SCHEN GEMEINSCHAFTEN — Vertriebsbüro

SERVICE DES PUBLICATIONS DES COMMUNAUTÉS  
EUROPÉENNES — Bureau de vente

SERVIZIO PUBBLICAZIONI DELLE COMUNITA'  
EUROPEE — Ufficio di vendita

PUBLIKATIEDIENST VAN DE EUROPESE GEMEEN-  
SCHAPPEN — Verkoopkantoor

Luxembourg: 2, Place de Metz