

Communauté Européenne  
du Charbon et de l'Acier

H a u t e A u t o r i t é

Office Statistique  
des Communautés  
Européennes

## BULLETIN STATISTIQUE

Charbon et Acier

Publication trimestrielle

Luxembourg  
Juillet/Septembre 1961

Comunità Europea  
del Carbone e dell'Acciaio

A l t a A u t o r i t à

Istituto Statistico  
delle Comunità  
Europee

## BOLLETTINO STATISTICO

Carbone e Acciaio

Pubblicazione trimestrale

L u s s e m b u r g o  
Luglio/Settembre 1961

9<sup>e</sup> Année

**No 3**

Anno 9<sup>o</sup>

OFFICE STATISTIQUE  
DES COMMUNAUTÉS EUROPÉENNES

Adresses

Communauté Européenne du Charbon et de l'Acier  
Luxembourg, Hôtel Star – tél. 4 08 41

Communauté Européenne de l'Énergie Atomique  
Bruxelles, 51, rue Belliard – tél. 13 40 90

Communauté Économique Européenne  
Bruxelles, 188a, avenue de Tervueren – tél. 71 00 90

Adresser la correspondance relative  
à cette publication:

Office Statistique des Communautés Européennes  
Haute Autorité  
Luxembourg

---

ISTITUTO STATISTICO  
DELLE COMUNITA' EUROPEE

Indirizzi

Comunità Europea del Carbone e dell'Acciaio  
Lussemburgo, Hôtel Star – tel. 4 08 41

Comunità Europea dell'Energia Atomica  
Bruxelles, 51, rue Belliard – tel. 13 40 90

Comunità Economica Europea  
Bruxelles, 188a, avenue de Tervueren – tel. 71 00 90

Indirizzare la corrispondenza relativa a questa  
pubblicazione a:

Istituto Statistico delle Comunità Europee  
Alta Autorità  
Lussemburgo

Communauté Européenne  
du Charbon et de l'Acier

H a u t e A u t o r i t é

Office Statistique  
des Communautés  
Européennes

# BULLETIN STATISTIQUE

Charbon et Acier

Publication trimestrielle

L u x e m b o u r g  
Juillet/Septembre 1961

9<sup>e</sup> Année

**No 3**

Anno 9<sup>o</sup>

Comunità Europea  
del Carbone e dell'Acciaio

A l t a A u t o r i t à

Istituto Statistico  
delle Comunità  
Europee

# BOLLETTINO STATISTICO

Carbone e Acciaio

Pubblicazione trimestrale

L u s s e m b u r g o  
Luglio/Settembre 1961

**La Rédaction se réserve le droit de modifier  
ce Bulletin à tout moment pour en améliorer  
éventuellement la forme ou le contenu**

**Reproduction interdite sans mention d'origine**



*La redazione si riserva il diritto di modificare  
questo Bollettino in qualsiasi momento per even-  
tuali miglioramenti di forma o di contenuto*

*Riproduzione vietata senza citazione della fonte*



## TABLE DES MATIÈRES

Observations générales et notes explicatives . . . . .	XXII
Groupement des catégories de houille dans les bassins de la Communauté . . . . .	XXIV
Groupement des catégories de houille importée des pays tiers . . . . .	XXV
Définition des sortes de houille . . . . .	XXVI

### I<sup>re</sup> PARTIE — CHARBON

#### PRODUCTION ET STOCKS CHEZ LES PRODUCTEURS

Tableau	Page
1 Production de houille (par bassins et par pays) . . . . .	4/5
2 Production journalière moyenne de houille par jour ouvrable (dans les bassins de la Communauté) . . . . .	6/7
3 Production journalière moyenne de houille par jour ouvré (dans les bassins de la Communauté) . . . . .	8/9
4 Production de houille par groupes de catégories et par pays: Groupe I . . . . .	11
5 : Groupe II . . . . .	12
6 : Groupe III . . . . .	13
7 : Groupe IV . . . . .	14
8 : Groupe V . . . . .	15
9 : Groupes VI et VII . . . . .	16/17
10 Production de houille de la Communauté par groupes de catégories . . . . .	18
11 Production de coke de four . . . . .	19
12 Production de coke de four de la Communauté suivant la nature des cokeries . . . . .	20
13 Production de semi-coke de houille et de semi-coke de lignite . . . . .	21
14 Production d'agglomérés de houille . . . . .	22
15 Production de lignite . . . . .	23
16 Production de briquettes de lignite . . . . .	24
17 Stocks totaux de houille aux mines (par bassins) . . . . .	26/27
18 Décomposition des stocks totaux de houille aux mines (par bassins) . . . . .	28
19 Stocks à terre de houille: Allemagne (R.F.) - Sarre - Belgique . . . . .	30/31
20 Stocks à terre de houille: France - Italie - Pays-Bas - Communauté . . . . .	32/33
21 Stocks totaux de coke dans les cokeries . . . . .	34

#### EMPLOI ET RENDEMENTS

22 Nombre d'ouvriers inscrits au fond dans les mines de houille . . . . .	36/37
23 Rendement par ouvrier du fond et par poste dans les mines de houille (par bassins) . . . . .	38/39
Total des ouvriers et employés inscrits dans les houillères en fin de trimestre:	
24 Allemagne (R.F.) . . . . .	40
25 Allemagne (R.F.) suite - Belgique . . . . .	41
26 France . . . . .	42
27 Italie - Pays-Bas - Communauté . . . . .	43

#### Absences dans les entreprises minières en % des présences possibles pendant les jours ouvrables:

28 Communauté . . . . .	44/45
29 Allemagne (R.F.) . . . . .	46/47

Tableau	Page
30 Sarre . . . . .	48/49
31 Belgique . . . . .	50/51
32 France . . . . .	52/53
33 Italie . . . . .	54/55
34 Pays-Bas . . . . .	56/57
35 Ruhr - Aix-la-Chapelle - Basse-Saxe - Sarre - Campine . . . . .	58/59
36 Sud de la Belgique - Nord/Pas-de-Calais - Lorraine - Centre Midi - Sulcis . . . . .	60/61

**Salaire horaire dans les mines de charbon  
(salaire direct moyen en monnaie nationale)**

37 Ouvriers du fond . . . . .	62
38 Ouvriers du jour . . . . .	63
39 Ouvriers du fond et du jour . . . . .	64

**RÉCEPTIONS DE CHARBON EN PROVENANCE DES PAYS DE LA COMMUNAUTÉ  
ET IMPORTATIONS EN PROVENANCE DE PAYS TIERS**

**Houille**

40 Communauté . . . . .	67
41 Importations en provenance des U.S.A. et de Grande-Bretagne . . . . .	68
42 Importations en provenance de Pologne et d'U.R.S.S. . . . .	69
43 Importations en provenance de pays tiers autres que U.S.A., Grande Bretagne, Pologne et U.R.S.S. . . . .	70
44 Allemagne (R.F.) . . . . .	71
45 Belgique . . . . .	72
46 France . . . . .	73
47 Sarre . . . . .	74
48 Italie . . . . .	75
49 Luxembourg . . . . .	76
50 Pays-Bas . . . . .	77

**Coke de four**

51 Communauté . . . . .	78
52 Allemagne (R.F.) . . . . .	79
53 Belgique - Italie . . . . .	80
54 France . . . . .	81
55 Sarre - Pays-Bas . . . . .	82
56 Luxembourg . . . . .	83

**Agglomérés de houille**

57 Communauté . . . . .	84
58 Allemagne (R.F.) - Pays-Bas . . . . .	85
59 Belgique - Luxembourg . . . . .	86
60 France - Sarre . . . . .	87
61 Italie . . . . .	88

**Briquettes et semi-coke de lignite**

62 Communauté . . . . .	89
63 Allemagne (R.F.) . . . . .	90
64 Belgique - Luxembourg . . . . .	91
65 France - Sarre - Italie - Pays-Bas . . . . .	92

**LIVRAISONS DE CHARBON AUX PAYS DE LA COMMUNAUTÉ  
ET EXPORTATIONS VERS DES PAYS TIERS**

<b>Tableau</b>		<b>Page</b>
	<b>Houille</b>	
66	Communauté: Livraisons aux pays de la Communauté et exportations vers l'ensemble des pays tiers . . . . .	94
67	Communauté: Exportation de la Communauté vers des pays tiers (par pays) . . . .	95
68	Allemagne (R.F.) . . . . .	96/97
69	Belgique . . . . .	98/99
70	France . . . . .	100/101
71	Sarre . . . . .	102/103
72	Pays-Bas . . . . .	104/105
	<b>Coke de four</b>	
73	Communauté: Livraisons aux pays de la Communauté et exportations vers l'ensemble des pays tiers . . . . .	106
74	Communauté: Exportations de la Communauté vers des pays tiers (par pays) . . . .	107
75	Allemagne (R.F.) . . . . .	108/109
76	Belgique . . . . .	110/111
77	France - Sarre . . . . .	112/113
78	Italie - Pays-Bas . . . . .	114/115
	<b>Agglomérés de houille</b>	
79	Communauté: Livraisons aux pays de la Communauté et exportations vers l'ensemble des pays tiers . . . . .	116
80	Communauté: Exportations de la Communauté vers des pays tiers (par pays) . . . .	117
81	Allemagne (R.F.) - Pays-Bas . . . . .	118/119
82	Belgique - France . . . . .	120/121
	<b>Briquettes et semi-coke de lignite</b>	
83	Communauté . . . . .	123
84	Allemagne (R.F.) - Pays-Bas . . . . .	124/125
	<b>CONSOMMATION APPARENTE DE CHARBON</b>	
85	Consommation apparente de charbon . . . . .	128
	<b>CONSOMMATION PROPRE ET LIVRAISONS AU PERSONNEL DES MINES ET DES PRODUCTEURS</b>	
86	Houille: Consommation propre des mines . . . . .	131
87	Coke de four: Consommation propre des cokeries . . . . .	132
88	Agglomérés de houille: Consommation propre des fabriques d'agglomérés . . . . .	133
89	Livraisons de houille au personnel . . . . .	134
90	Livraisons de coke de four au personnel . . . . .	135
91	Livraisons d'agglomérés de houille au personnel . . . . .	136



## LIVRAISONS AUX FABRIQUES D'AGGLOMÉRÉS ET AUX COKERIES

Tableau	Page
92 Livraisons de houille aux fabriques d'agglomérés . . . . .	139
93 Livraisons de houille aux cokeries . . . . .	140

## LIVRAISONS AUX CONSOMMATEURS DU MARCHÉ INTÉRIEUR

### Houille et agglomérés

94 A tous les groupes de consommateurs . . . . .	143
95 Chemins de fer . . . . .	144
96 Navigation intérieure et soutes . . . . .	145
97 Centrales électrique . . . . .	146
98 Usines à gaz . . . . .	147
99 Industrie sidérurgique . . . . .	148
100 Autres industries . . . . .	149
101 Foyers domestiques et artisanat . . . . .	150
102 Divers, Berlin-Ouest . . . . .	151

### Coke de four

103 A tous les groupes de consommateurs . . . . .	152
104 Chemins de fer, navigation intérieure et soutes, centrales électriques . . . . .	153
105 Industrie sidérurgique . . . . .	154
106 Autres industries . . . . .	155
107 Foyers domestiques et artisanat . . . . .	156
108 Divers, Berlin-Ouest . . . . .	157

### Briquettes de lignite et semi-coke de lignite

109 A tous les groupes de consommateurs . . . . .	158
110 Foyers domestiques et artisanat . . . . .	159
111 Autres industries, chemins de fer, navigation . . . . .	160
112 Centrales électriques, industries sidérurgique, divers, Berlin-Ouest . . . . .	161

## RÉCEPTIONS DE HOUILLE DES COKERIES

113 Communauté . . . . .	164/165
114 Allemagne (R.F.) . . . . .	166/167
115 Belgique . . . . .	168/169
116 France . . . . .	170/171
117 Italie . . . . .	172/173
118 Pays-Bas . . . . .	174/175
119 Sarre . . . . .	176

### Réceptions de houille des fabriques de semi-coke

120 France - Sarre - Pays-Bas . . . . .	177
---	-----

## STOCKS CHEZ LES CONSOMMATEURS

121 Houille et agglomérés . . . . .	181
122 Coke . . . . .	182

## II<sup>e</sup> PARTIE — SIDÉRURGIE — MINES DE FER

Tableau	Page
1 Extraction brute de mineral de fer et production de fonte brute par pays . . . . .	185
2 Production d'acier brut (lingots et moulages) par pays et production journalière d'acier brut . . . . .	186
3 Extraction brute de mineral de fer et production de fonte et d'acier brut des principaux pays du monde . . . . .	187
4 Consommation apparente d'acier brut des pays de la Communauté . . . . .	188/189
5 Evolution comparée par pays de la production maximum possible de fonte brute en cours d'année, et de la production effectivement réalisée . . . . .	190
6 Evolution comparée par pays de la production maximum possible d'acier brut en cours d'année, et de la production effectivement réalisée . . . . .	191
7 Evolution comparée pour l'ensemble de la Communauté de la production maximum possible d'acier brut en cours d'année, et de la production effectivement réalisée, par procédés de fabrication . . . . .	192

### SIDÉRURGIE

#### PRODUCTION

8 Production de fonte brute par qualités dans la Communauté . . . . .	195
9 Production nette de fonte par qualité et par pays: Allemagne (R.F.) - Belgique . . . . .	196
10 : France - Italie . . . . .	197
11 : Luxembourg - Pays-Bas . . . . .	198
12 Production d'acier brut par mode de fabrication dans la Communauté . . . . .	199
13 Production d'acier brut par mode de fabrication et par pays	
: Allemagne (R.F.) - Sarre . . . . .	200
: Belgique - France . . . . .	201
: Italie - Luxembourg - Pays-Bas . . . . .	202
16 Production de lingots et acier liquide pour moulage par pays . . . . .	203
17 Production nette de fonte et d'acier brut par régions: Allemagne (R.F.) - France . . . . .	204/205
18 Production de produits finis laminés de la Communauté . . . . .	206/207
19 Production de certains produits finaux de la Communauté . . . . .	209
20 Production de produits finis et finaux: Allemagne (R.F.) . . . . .	210/211
21 : Sarre . . . . .	212/213
22 : Belgique . . . . .	214/215
23 : France . . . . .	216/217
24 : Italie . . . . .	218/219
25 : Luxembourg . . . . .	220/221
26 : Pays-Bas . . . . .	222/223
27 Production de moulages d'acier parachevés par pays . . . . .	224
28 Production d'acier fins et spéciaux par pays (lingots et moulages) . . . . .	225
29 Production d'aciers spéciaux alliés dans la Communauté et les principaux pays tiers (lingots et moulages) . . . . .	226
30 Production des sous-produits des hauts fourneaux et des aciéries de la Communauté . . . . .	227
31 Nombre de hauts fourneaux et de fours électriques à fonte existants et en activité en fin de trimestre par pays . . . . .	229
32 Nombre d'appareils existants et en activité dans les aciéries en fin de trimestre par pays . . . . .	230/231

#### MAIN-D'ŒUVRE OCCUPÉE

33 Main-d'œuvre employée par service dans la Communauté en fin de trimestre . . . . .	235
34 Evolution de l'emploi (ouvriers) dans l'industrie sidérurgique de la Communauté (fin de mois) . . . . .	236

Tableau	Page
35 Nombre d'ouvriers employés en fin de mois dans l'industrie sidérurgique au sens du Traité par pays . . . . .	237
36 Salaire horaire dans l'industrie sidérurgique au sens du Traité (salaire direct moyen en monnaie nationale) . . . . .	238
37 Heures de travail effectuées par les ouvriers, dans la sidérurgie . . . . .	239

**COMMANDES ET LIVRAISONS**

38 Indices des commandes nouvelles et des livraisons de fonte et d'acier (acier spéciaux non compris) . . . . .	243
39 Evolution des livraisons de fonte des usines par qualités dans la Communauté et les pays tiers . . . . .	244
40 Livraisons des usines dans la Communauté par pays destinataires de lingots et demi-produits en acier ordinaire Pour utilisation directe: Lingots pour tubes, lingots et demi-produits pour forge et autre utilisation directe (coils exclus) Pour relaminage: Lingots, demi-produits et coils . . . . .	245
41 Livraisons des usines dans la Communauté par pays destinataires de produits finis et finaux en acier ordinaire et de fonte . . . . .	246/247
42 Livraisons des usines dans la Communauté et les pays tiers par groupes de produits (fonte et acier ordinaire) et par pays ou zones géographiques destinataires . . . . .	248/249
43 Livraisons des usines dans la Communauté et les pays tiers par groupes des produits (fonte et acier ordinaire) et par zones de destination: Allemagne (R.F) et Belgique . . . . .	250/251
44 : France et Italie . . . . .	252/253
45 : Luxembourg et Pays-Bas . . . . .	254/255
46 Réceptions par pays de produits finis et finaux livrés par les usines de la Communauté et taux d'interpénétration des marchés (aciers spéciaux exclus) . . . . .	256/257
47 Réceptions par pays de produits sidérurgiques en aciers fins et spéciaux livrés par les usines de la Communauté et taux d'interpénétration des marchés . . . . .	258

**COMMERCE EXTÉRIEUR ET ÉCHANGES DE PRODUITS SIDÉRURGIQUES  
A L'INTÉRIEUR DE LA COMMUNAUTÉ (STATISTIQUES DOUANIÈRES)**

Importation par produits en provenance des pays tiers et réceptions des pays de la Communauté en provenance d'autres pays de la Communauté

48 Communauté . . . . .	260/261
49 Allemagne (R.F.) . . . . .	262/263
50 Belgique / Luxembourg . . . . .	264/265
51 France . . . . .	266/267
52 Italie . . . . .	268/269
53 Pays-Bas . . . . .	270/271

Exportations par produits vers des pays tiers et livraisons des pays de la Communauté aux autres pays de la Communauté

54 Communauté . . . . .	272/273
55 Allemagne (R.F.) . . . . .	274/275
56 Belgique / Luxembourg . . . . .	276/277
57 France . . . . .	278/279
58 Italie . . . . .	280/281
59 Pays-Bas . . . . .	282/283

Importations et exportations par groupes de produits et par pays ou zones géographiques

60 Communauté . . . . .	284/285
-------------------------	---------

## Tableau

Page

61	Allemagne (R.F.) . . . . .	286/287
62	Belgique / Luxembourg . . . . .	288/289
63	France . . . . .	290/291
64	Italie . . . . .	292/293
65	Pays-Bas . . . . .	294/295

## APPROVISIONNEMENT ET CONSOMMATION DE MATIÈRES PREMIÈRES ET D'ÉNERGIE

66	Production d'agglomérés de minerai de fer et de briquettes d'agglomérés des usines sidérurgiques par pays . . . . .	298
67	Consommation de minerai de fer et d'agglomérés dans la Communauté . . . . .	299
68	Consommation de minerai de manganèse dans la Communauté . . . . .	300
69	Consommation de minerai de fer, d'agglomérés de minerai de fer et de minerai de manganèse: Allemagne (R.F.) . . . . .	301
70	: Sarre - Belgique . . . . .	302
71	: France - Italie . . . . .	303
72	: Luxembourg / Pays-Bas . . . . .	304
73	Consommation de cendres de pyrites dans les pays de la Communauté (installations d'agglomération et hauts fourneaux) . . . . .	305
74	Consommation de ferraille, de fonte, de Spiegel et de ferro-manganèse carburé dans la Communauté . . . . .	306
75	Consommation de ferraille par tonnes d'acier . . . . .	307
76	Consommation de coke et autres combustibles des usines sidérurgiques de la Communauté (cokeries sidérurgiques exclues) . . . . .	308
77	Consommation de ferraille et de coke: Allemagne (R.F.) - Belgique - France . . . . .	309
78	: Sarre - Italie - Luxembourg - Pays-Bas . . . . .	310
79	Consommation de fonte, Spiegel et ferro-manganèse carburé pour la production d'acier: Allemagne (R.F.) - Sarre - Belgique . . . . .	311
80	: France - Italie - Luxembourg - Pays-Bas . . . . .	312
81	Réceptions de combustibles solides des usines sidérurgiques de la Communauté (cokeries sidérurgiques exclues) . . . . .	313
82	Bilan de la consommation de combustibles et d'énergie de la Communauté (sans les cokeries sidérurgiques ni les fonderies d'acier indépendantes) . . . . .	314/315

## FONDERIES D'ACIER INDÉPENDANTES

83	Production d'acier liquide pour moulage des fonderies d'acier indépendantes de la Communauté . . . . .	318
84	Consommation de matières premières des fonderies d'acier indépendantes de la Communauté . . . . .	319

## NÉGOCE DES PRODUITS SIDÉRURGIQUES

85	Réceptions des négociants de la Communauté . . . . .	322/323
86	Livraisons des négociants de la Communauté . . . . .	324/325

## FERRAILLE

87	Livraisons des négociants en ferraille de la Communauté . . . . .	328
88	Commerce extérieur de la ferraille et échanges à l'intérieur de la Communauté par catégorie (statistiques douanières) . . . . .	329

Tableau	Page
<b>Commerce extérieur de la ferraille avec les pays tiers par pays ou zones géographiques de provenance et de destination (statistiques douanières)</b>	

89 Communauté . . . . .	330
90 Allemagne (R.F.) - Belgique / Luxembourg . . . . .	331
91 France - Italie - Pays-Bas . . . . .	332/333

**MINÉRAI DE FER ET DE MANGANÈSE**

92 Production et stocks de minerai de fer par qualités dans les mines de la Communauté	337
93 Livraisons des mines de fer de la Communauté par qualités de minerai . . . . .	338
94 Production, livraisons et stocks de minerai de fer dans les mines	
: Allemagne (R.F.) - France . . . . .	339
95	
: Italie - Luxembourg . . . . .	340
96 Extraction brute de minerai de fer par régions . . . . .	341
97 Production marchande de minerai de fer par régions . . . . .	342
98 Production, stocks et main d'oeuvre des mines de manganèse . . . . .	343
99 Evolution de l'emploi dans les mines de fer de la Communauté . . . . .	344
100 Effectifs ouvriers inscrits en fin de mois dans les mines de fer par pays . . . . .	345
Absences dans les mines de fer en % des présences possibles pendant les jours ouvrables:	
101 Communauté . . . . .	346/347
102 Allemagne (R.F.) . . . . .	348/349
103 France . . . . .	350/351
104 Italie . . . . .	352/353
105 Luxembourg . . . . .	354/355
106 bassins allemands et français . . . . .	356/357
107 Rendement par poste dans les mines de fer . . . . .	358
Salaire horaire dans les mines de fer (salaire direct moyen en monnaie nationale)	
108 Ouvriers du fond . . . . .	359
109 Ouvriers du jour . . . . .	360
110 Ouvriers du fond et du jour . . . . .	361

**COMMERCE EXTÉRIEUR DU MINÉRAI DE FER, DU MINÉRAI DE MANGANÈSE ET DES CENDRES DE PYRITES ET ÉCHANGES À L'INTÉRIEUR DE LA COMMUNAUTÉ (STATISTIQUES DOUANIÈRES)**

a) Communauté (données d'ensemble)

111 Commerce extérieur du minerai de fer, du minerai de manganèse et des cendres de pyrites et échanges à l'intérieur . . . . .	365
---	-----

b) Données par pays ou zones géographiques

112 Communauté . . . . .	366/367
113 Allemagne (R.F.) . . . . .	368/369
114 Belgique / Luxembourg . . . . .	370/371
115 France . . . . .	372/373
116 Italie . . . . .	374/375
117 Pays-Bas . . . . .	376/377

## INDICE

Osservazioni generali e note esplicative . . . . .	XXIII
Raggruppamento delle categorie di carbone estratto nei bacini della Comunità . . . . .	XXIV
Raggruppamento delle categorie di carbon fossile importato da paesi terzi . . . . .	XXV
Definizione dei calibri di carbon fossile . . . . .	XXVI

### I PARTE — CARBONE

Tabella

Pagina

#### PRODUZIONE E STOCKS PRESSO I PRODUTTORI

1 Produzione di carbon fossile (per bacino e per paese) . . . . .	4/5
2 Produzione media giornaliera di carbon fossile per giorno lavorativo (nei bacini della Comunità) . . . . .	6/7
3 Produzione media giornaliera di carbon fossile per giorno lavorato (nei bacini della Comunità) . . . . .	8/9
4 Produzione di carbon fossile per gruppi di categorie e per paesi: Gruppo I . . . . .	11
5 : Gruppo II . . . . .	12
6 : Gruppo III . . . . .	13
7 : Gruppo IV . . . . .	14
8 : Gruppo V . . . . .	15
9 : Gruppi VI e VII . . . . .	16/17
10 Produzione di carbon fossile della Comunità per gruppi di categorie . . . . .	18
11 Produzione di coke da cokeria . . . . .	19
12 Produzione di coke da cokeria della Comunità secondo la natura delle cokerie . . . . .	20
13 Produzione di semi-coke di carbon fossile e di semi-coke di lignite . . . . .	21
14 Produzione di agglomerati di carbon fossile . . . . .	22
15 Produzione di lignite . . . . .	23
16 Produzione di mettonelle di lignite . . . . .	24
17 Stocks totali di carbon fossile presso le miniere (per bacino) . . . . .	26/27
18 Ripartizione degli stocks totali di carbon fossile presso le miniere (per bacino) . . . . .	28
19 Stocks di carbon fossile sul piazzale delle miniere: Germania (R.F.) - Sarre - Belgio . . . . .	30/31
20 Stocks di carbon fossile sul piazzale delle miniere: Francia - Italia - Paesi Bassi - Comunità . . . . .	32/33
21 Stocks totali di coke nelle cokerie . . . . .	34

#### OCCUPAZIONE E RENDIMENTO

22 Numero di lavoratori iscritti all'interno nelle miniere di carbon fossile . . . . .	36/37
23 Rendimento per operaio e per turno nelle miniere di carbon fossile (per bacino) . . . . .	38/39

Totale degli operai e impiegati nelle miniere di carbon fossile iscritti a fine trimestre:

24 Germania (R.F.) . . . . .	40
25 Germania (R.F.) seguito - Belgio . . . . .	41
26 Francia . . . . .	42
27 Italia - Paesi Bassi - Comunità . . . . .	43

Assenze nell'esercizio di miniera in % delle presenze possibili durante i giorni lavorativi:

28 Comunità . . . . .	44/45
29 Germania (R.F.) . . . . .	46/47

<i>Tabella</i>	<i>Pagina</i>
30 Sarre . . . . .	48/49
31 Belgio . . . . .	50/51
32 Francia . . . . .	52/53
33 Italia . . . . .	54/55
34 Paesi Bassi . . . . .	56/57
35 Ruhr - Aquisgrana - Bassa Sassonia - Sarre-Campine . . . . .	58/59
36 Sud del Belgio - Nord/Pas-de-Calais - Lorena - Centre Midi - Sulcis . . . . .	60/61

**Salario orario nelle miniere di carbone  
(salario diretto medio in moneta nazionale)**

37 Operai all'interno . . . . .	62
38 Operai all'esterno . . . . .	63
39 Operai all'interno e all'esterno . . . . .	64

**ARRIVI DI CARBONE DAI PAESI DELLA COMUNITÀ E IMPORTAZIONI DA PAESI TERZI**

*Carbon fossile*

40 Comunità . . . . .	67
41 Importazioni dagli Stati Uniti e dalla Gran Bretagna . . . . .	68
42 Importazioni dalla Polonia e dall'U.R.S.S. . . . .	69
43 Importazioni da paesi terzi esclusi Stati Uniti, Gran Bretagna, Polonia e U.R.S.S. . . . .	70
44 Germania (R.F.) . . . . .	71
45 Belgio . . . . .	72
46 Francia . . . . .	73
47 Sarre . . . . .	74
48 Italia . . . . .	75
49 Lussemburgo . . . . .	76
50 Paesi Bassi . . . . .	77

*Coke da cokeria*

51 Comunità . . . . .	78
52 Germania (R.F.) . . . . .	79
53 Belgio - Italia . . . . .	80
54 Francia . . . . .	81
55 Sarre - Paesi Bassi . . . . .	82
56 Lussemburgo . . . . .	83

*Agglomerati di carbon fossile*

57 Comunità . . . . .	84
58 Germania (R.F.) - Paesi Bassi . . . . .	85
59 Belgio - Lussemburgo . . . . .	86
60 Francia - Sarre . . . . .	87
61 Italia . . . . .	88

*Mattonelle di lignite*

62 Comunità . . . . .	89
63 Germania (R.F.) . . . . .	90
64 Belgio - Lussemburgo . . . . .	91
65 Francia - Sarre - Italia - Paesi Bassi . . . . .	92

**FORNITURE DI CARBONE AI PAESI DELLA COMUNITÀ E ESPORTAZIONI VERSO PAESI TERZI**

Tabella

Pagina

*Carbon fossile*

66	Comunità: Forniture ai paesi della Comunità e esportazioni verso l'insieme dei paesi terzi	94
67	Comunità: Esportazioni della Comunità verso paesi terzi (per paese)	95
68	Germania (R.F.)	96/97
69	Belgio	98/99
70	Francia	100/101
71	Sarre	102/103
72	Paesi Bassi	104/105

*Coke da cokeria*

73	Comunità: Forniture ai paesi della Comunità e esportazioni verso l'insieme dei paesi terzi	106
74	Comunità: Esportazioni della Comunità verso paesi terzi (per paese)	107
75	Germania (R.F.)	108/109
76	Belgio	110/111
77	Francia - Sarre	112/113
78	Italia - Paesi Bassi	114/115

*Agglomerati di carbon fossile*

79	Comunità: Forniture ai paesi della Comunità e esportazioni verso l'insieme dei paesi terzi	116
80	Comunità: Esportazioni della Comunità verso paesi terzi (per paese)	117
81	Germania (R.F.) - Paesi Bassi	118/119
82	Belgio - Francia	120/121

*Mattonelle e semi-coke di lignite*

83	Comunità	123
84	Germania (R.F.) - Paesi Bassi	124/125

**CONSUMO APPARENTE DI CARBONE**

85	Consumo apparente di carbone	128
----	------------------------------	-----

**CONSUMO INTERNO E CONSEGNE AL PERSONALE DELLE MINIERE E DEI PRODUTTORI**

86	Carbon fossile: Consumo interno delle miniere	131
87	Coke da cokeria: Consumo interno delle cokerie	132
88	Agglomerati di carbon fossile: Consumo interno delle fabbriche di agglomerati	133
89	Consegne di carbon fossile al personale	134
90	Consegne di coke da cokeria al personale	135
91	Consegne di agglomerati di carbon fossile al personale	136



## FORNITURE ALLE FABBRICHE DI AGGLOMERATI E ALLE COKERIE

92 Forniture di carbon fossile alle fabbriche di agglomerati . . . . .	139
93 Forniture di carbon fossile alle cokerie . . . . .	140

## FORNITURE AI CONSUMATORI DEL MERCATO INTERNO

*Carbon fossile e agglomerati*

94 A tutte le categorie di consumatori . . . . .	143
95 Ferrovie. . . . .	144
96 Navigazione interna e marittima . . . . .	145
97 Centrali elettriche . . . . .	146
98 Officine del gas . . . . .	147
99 Industria siderurgica . . . . .	148
100 Altre industrie . . . . .	149
101 Consumo domestico e artigianato . . . . .	150
102 Vari, Berlino occidentale . . . . .	151

*Coke da cokeria*

103 A tutte le categorie di consumatori . . . . .	152
104 Ferrovie, navigazione interna e marittima, centrali elettriche . . . . .	153
105 Industria siderurgica . . . . .	154
106 Altre industrie . . . . .	155
107 Consumo domestico e artigianato . . . . .	156
108 Vari, Berlino occidentale . . . . .	157

*Mattonelle di lignite e semi-coke di lignite*

109 A tutte le categorie di consumatori . . . . .	158
110 Consumo domestico e artigianato . . . . .	159
111 Altre industrie, ferrovie, navigazione . . . . .	160
112 Centrali elettriche, industria siderurgica, vari, Berlino occidentale. . . . .	161

## ARRIVI DI CARBON FOSSILE ALLE COKERIE

113 Comunità . . . . .	164/165
114 Germania (R.F.) . . . . .	166/167
115 Belgio . . . . .	168/169
116 Francia . . . . .	170/171
117 Italia . . . . .	172/173
118 Paesi Bassi . . . . .	174/175
119 Sarre . . . . .	176

*Arrivi di carbon fossile dalle fabbriche di semi-coke*

120 Francia - Sarre - Paesi Bassi . . . . .	177
---	-----

## STOCKS PRESSO I CONSUMATORI

121 Carbon fossile e agglomerati . . . . .	181
122 Coke . . . . .	182

## II PARTE — SIDERURGIA — MINIERE DI FERRO

Tabella	Pagina
1 Estrazione grezza di minerale di ferro e produzione di ghisa grezza per paese . . . . .	185
2 Produzione di acciaio grezzo (lingotti e acciaio spillato per getti) per paese e produzione giornaliera di acciaio grezzo . . . . .	186
3 Estrazione grezza di minerale di ferro e produzione di ghisa e di acciaio grezzo dei principali paesi del mondo . . . . .	187
4 Consumo apparente di acciaio grezzo dei paesi della Comunità . . . . .	188/189
5 Evoluzione comparata per paese della produzione massima possibile di ghisa grezza nel corso dell'anno e della produzione effettivamente realizzata . . . . .	190
6 Evoluzione comparata per paese della produzione massima possibile di acciaio grezzo nel corso dell'anno e della produzione effettivamente realizzata . . . . .	191
7 Evoluzione comparata per l'insieme della Comunità della produzione massima possibile di acciaio grezzo nel corso dell'anno e della produzione effettivamente realizzata per procedimento di fabbricazione. . . . .	192

### SIDERURGIA

#### PRODUZIONE

8 Produzione di ghisa grezza per qualità nella Comunità . . . . .	195
9 Produzione netta di ghisa per qualità e per paese: Germania (R.F.) - Belgio . . . . .	196
10 : Francia - Italia . . . . .	197
11 : Lussemburgo - Paesi Bassi . . . . .	198
12 Produzione di acciaio grezzo secondo il processo di fabbricazione nella Comunità . . . . .	199
13 Produzione di acciaio grezzo secondo il processo di fabbricazione e per paese	
: Germania (R.F.) - Sarre . . . . .	200
14 : Belgio - Francia . . . . .	201
15 : Italia - Lussemburgo - Paesi Bassi . . . . .	202
16 Produzione di lingotti ed acciaio spillato da getto per paese . . . . .	203
17 Produzione netta di ghisa e di acciaio grezzo per regioni: Germania (R.F.) - Francia . . . . .	204/205
18 Produzione di prodotti finiti laminati della Comunità . . . . .	206/207
19 Produzione di alcuni prodotti terminali della Comunità . . . . .	209
20 Produzione di prodotti finiti e terminali: Germania (R.F.) . . . . .	210/211
21 : Sarre . . . . .	212/213
22 : Belgio . . . . .	214/215
23 : Francia . . . . .	216/217
24 : Italia . . . . .	218/219
25 : Lussemburgo . . . . .	220/221
26 : Paesi Bassi . . . . .	222/223
27 Produzione di getti grezzi (finiti) di acciaio per paese . . . . .	224
28 Produzione di acciai fini e speciali per paesi (lingotti e getti). . . . .	225
29 Produzione di acciai speciali legati nella Comunità e i principali paesi terzi (lingotti e getti)	226
30 Produzione dei sotto-prodotti degli alti forni e delle acciaierie della Comunità . . . . .	227
31 Numero di alti forni e di forni elettrici per ghisa esistenti e in attività all'ultimo giorno del trimestre per paese . . . . .	229
32 Numero di alti forni esistenti e in attività nelle acciaierie alla fine del trimestre per paese	230/231

#### MANO D'OPERA OCCUPATA

33 Personale occupato a fine trimestre nell'industria siderurgica della Comunità ripartito per categorie . . . . .	235
34 Sviluppo dell'impiego (operai) nell'industria siderurgica della Comunità (a fine mese) . . . . .	236

35	Numero di operai impiegati a fine mese nell'industria siderurgica ai sensi del Trattato per paese. . . . .	237
36	Salario orario medio nell'industria siderurgica ai sensi del Trattato (salario diretto medio in moneta nazionale) . . . . .	238
37	Ore di lavoro effettuate dagli operai nella siderurgia . . . . .	239

#### ORDINAZIONI E CONSEGNE

38	Indici delle nuove ordinazioni e delle consegne di ghisa e di acciaio (non compresi gli acciai speciali) . . . . .	243
39	Evoluzione delle consegne di ghisa degli stabilimenti per qualità nella Comunità e nei paesi terzi	244
40	Consegne degli stabilimenti nella Comunità per paesi destinatari di lingotti e semi-prodotti di acciaio comune Per utilizzazione diretta: lingotti per tubi, lingotti e semi-prodotti per fucinatura e altra utilizzazione diretta (coils esclusi) Per rilaminazione: lingotti, semi-prodotti e coils . . . . .	245
41	Consegne degli stabilimenti nella Comunità per paesi destinatari di prodotti finiti e terminali di acciaio comune e di ghisa . . . . .	246/247
42	Consegne degli stabilimenti nella Comunità e nei paesi terzi per gruppi di prodotti (ghisa e acciaio comune) e per paesi o zone geografiche di destinazione. . . . .	248/249
43	Consegne degli stabilimenti nella Comunità e nei paesi terzi per gruppi di prodotti (ghisa e acciaio comune) e per zone di destinazione: Germania (R.F.) - Belgio . . . . .	250/251
44	: Francia - Italia . . . . .	252/253
45	: Lussemburgo - Paesi Bassi . . . . .	254/255
46	Arrivi per paesi dei prodotti finiti e terminali consegnati dagli stabilimenti della Comunità e tasso d'interpenetrazione dei mercati (acciai speciali esclusi). . . . .	256/257
47	Arrivi per paesi di prodotti siderurgici in acciai fini e speciali consegnati dagli stabilimenti della Comunità e tasso d'interpenetrazione dei mercati . . . . .	258

#### COMMERCIO ESTERO E SCAMBI DEI PRODOTTI SIDERURGICI ALL'INTERNO DELLA COMUNITÀ (STATISTICHE DOGANALI)

##### Importazioni per prodotti di provenienza dai paesi terzi e arrivi ai paesi della Comunità in provenienza da altri paesi della Comunità

48	Comunità . . . . .	260/261
49	Germania (R.F.) . . . . .	262/263
50	Belgio - Lussemburgo . . . . .	264/265
51	Francia . . . . .	266/267
52	Italia . . . . .	268/269
53	Paesi Bassi . . . . .	270/271

##### Esportazioni per prodotti verso i paesi terzi e consegne dei paesi della Comunità agli altri paesi della Comunità

54	Comunità . . . . .	272/273
55	Germania (R.F.) . . . . .	274/275
56	Belgio - Lussemburgo . . . . .	276/277
57	Francia . . . . .	278/279
58	Italia . . . . .	280/281
59	Paesi Bassi . . . . .	282/283

##### Importazioni ed esportazioni per gruppi di prodotti e per paesi o zone geografiche

60	Comunità . . . . .	284/285
61	Germania (R.F.) . . . . .	286/287
62	Belgio - Lussemburgo . . . . .	288/289

Tabella	Pagina
63 Francia . . . . .	290/291
64 Italia . . . . .	292/293
65 Paesi Bassi . . . . .	294/295

**APPROVVIGIONAMENTO E CONSUMO DI MATERIE PRIME E DI ENERGIA**

66 Produzione di agglomerati di minerali di ferro e di mattonelle di agglomerati degli stabilimenti siderurgici per paese . . . . .	298
67 Consumo di minerale di ferro e di agglomerati nella Comunità . . . . .	299
68 Consumo di minerale di manganese nella Comunità . . . . .	300
69 Consumo di minerale di ferro, di agglomerati di minerale di ferro e di minerale di manganese : Germania (R.F.) . . . . .	301
70 : Sarre - Belgio . . . . .	302
71 : Francia - Italia . . . . .	303
72 : Lussemburgo - Paesi Bassi . . . . .	304
73 Consumo di ceneri di pirite nei paesi della Comunità (impianti di agglomerazione e alti forni)	305
74 Consumo di rottame, di ghisa manganesifera e di ferro-manganese affinato e carburato nella Comunità . . . . .	306
75 Consumo di rottami di ferro per tonnellata d'acciaio . . . . .	307
76 Consumo di coke e altri combustibili negli stabilimenti siderurgici della Comunità (cokerie siderurgiche escluse) . . . . .	308
77 Consumo di rottame e di coke: Germania (R.F.) - Belgio - Francia . . . . .	309
78 : Sarre - Italia - Lussemburgo - Paesi Bassi . . . . .	310
79 Consumo di ghisa, ghisa manganesifera e ferro-manganese carburato per la produzione d'acciaio : Germania (R.F.) - Sarre - Belgio . . . . .	311
80 : Francia - Italia - Lussemburgo - Paesi Bassi . . . . .	312
81 Arrivi di combustibili solidi negli stabilimenti siderurgici della Comunità (cokerie siderurgiche escluse) . . . . .	313
82 Consumo di combustibili e di energia della siderurgica della Comunità (non comprese le cokerie siderurgiche né le fonderie di acciaio indipendenti) . . . . .	314/315

**FONDERIE DI ACCIAIO INDIPENDENTI**

83 Produzione di acciaio spillato per getti delle fonderie di acciaio indipendenti della Comunità	318
84 Consumo di materie prime nelle fonderie di acciaio indipendenti della Comunità . . . . .	319

**COMMERCIO DEI PRODOTTI SIDERURGICI**

85 Arrivi presso i commercianti della Comunità . . . . .	322/323
86 Consegne dei commercianti della Comunità . . . . .	324/325

**ROTTAME**

87 Consegne dei commercianti in rottame della Comunità . . . . .	328
88 Commercio estero di rottame per categorie e scambi all'interno della Comunità (statistiche doganali) . . . . .	329

Commercio estero di rottami con i paesi terzi per paesi o zone geografiche di provenienza e di destinazione (statistiche doganali)

89 Comunità . . . . .	330
90 Germania (R.F.) - Belgio/Lussemburgo . . . . .	331
91 Francia - Italia - Paesi Bassi . . . . .	332/333



## OBSERVATIONS GÉNÉRALES ET NOTES EXPLICATIVES

Le «Bulletin Statistique» de la Communauté Européenne du Charbon et de l'Acier, qui est publié depuis 1953 reçoit à partir de février 1960 la nouvelle appellation suivante:

### Bulletin Statistique Charbon et Acier

Cette modification a été nécessaire pour éviter des confusions, car l'Office Statistique des Communautés Européennes, qui signe cet ouvrage statistique publie aussi à partir de janvier 1960, mais dans le cadre de la Communauté Economique Européenne un

#### Bulletin Général de Statistiques.

Avec la parution du Bulletin Général de Statistiques, la IIIe partie «Données globales» est supprimée dans la présente édition, pour éviter des doubles publications.

Le Bulletin Statistique Charbon et Acier est divisé comme suit:

I. — Charbon (désigné dans les tableaux par la lettre «C»)

II. — Sidérurgie — Mines de fer (désignées dans les tableaux par la lettre «A»)

Les différents pays sont limités à leur territoire actuel. Les chiffres se rapportant à l'Allemagne (R.F. = République Fédérale d'Allemagne) ne concernent que l'Allemagne occidentale, tant pour les années d'avant-guerre que pour les années d'après-guerre.

Depuis l'établissement du marché commun du charbon et de l'acier, les notions:

- importations en provenance des pays de la Communauté,
- exportations à destination des pays de la Communauté,

sont remplacées respectivement par:

- réceptions en provenance des pays de la Communauté,
- livraisons aux pays de la Communauté.

Les «pays tiers» comprennent tous les territoires auxquels ne s'applique pas le Traité instituant la Communauté Européenne du Charbon et de l'Acier.

Pour les unités de mesure, on a adopté le système métrique.

Les signes employés indiquent:

- : néant;
- 0 ou 0,0: plus que zéro mais moins de la moitié de la plus petite unité ou décimale figurant dans le tableau en cause;
- .: données non disponibles;
- ..: données disponibles ultérieurement;
- p: données provisoires;
- r: données rectifiées;
- trim: trimestre;
- MM: Moyenne mensuelle;
- H.C.: Hors Communauté.

Les mois sont exprimés en chiffres romains tandis que les trimestres le sont en chiffres arabes, pour autant qu'il ne s'agisse pas de moyennes trimestrielles.

Les indications mensuelles des tableaux ne donnent pas toujours le total annuel exact. Cela provient partiellement de ce que les chiffres sont arrondis et partiellement de ce que des corrections ont été apportées ultérieurement aux statistiques annuelles. Dans tous les cas où l'on dispose des chiffres annuels rectifiés, ces chiffres ont été utilisés. Les chiffres étant arrondis, les totaux peuvent ne pas coïncider avec la somme des chiffres partiels.

Dans le cas où la production a été indiquée tantôt par pays tantôt par nature, les totaux ne correspondent pas non plus toujours entre eux. Les chiffres ont en effet été arrondis par excès ou par défaut et cette simplification se manifeste d'une manière différente dans le cas d'un groupement par pays ou dans celui d'un groupement par catégorie de produits.

En attendant l'instauration d'une classification internationale des charbons, il a été convenu de procéder, pour les travaux statistiques de la Communauté, à un groupement provisoire des catégories de houille dans les bassins de la Communauté qui fait l'objet du tableau de la page XXIV.

En outre, les houilles importées de pays tiers ont été groupées suivant le tableau de la page XXV. D'autre part, les diverses sortes de houille produites ont été l'objet de regroupements qui figurent au tableau de la page XXVI.

Les données concernant la production de fonte et d'acier bruts se réfèrent, sauf cas contraire précisé en note, à la production nette, c'est-à-dire, pour la fonte déduction faite de la fonte repassée, et pour l'acier déduction faite de l'acier liquide pour Duplex repassé.

D'autres statistiques accompagnées de commentaires explicatifs sont publiées dans les «Informations Statistiques».

## OSSERVAZIONI GENERALI E NOTE ESPLICATIVE

Il «Bollettino Statistico» della Comunità Europea del Carbone e dell'Acciaio, che viene pubblicato dal 1953, prende, a partire dal mese di febbraio 1960, la denominazione seguente:

Bollettino Statistico  
Carbone e Acciaio

Tale modificazione si è resa necessaria per evitare possibili confusioni in quanto, dal gennaio 1960, l'Istituto Statistico delle Comunità Europee pubblica anche un

Bollettino Generale di Statistiche

nel quadro, però, della Comunità Economica Europea.

Con l'apparizione del «Bollettino Generale di Statistiche» viene soppressa nella presente edizione la III<sup>a</sup> parte, «Dati globali», onde evitare duplicati.

Il «Bollettino Statistico Carbone e Acciaio» si suddivide quindi come segue:

I<sup>a</sup> parte: Carbone (indicato nelle tabelle con la lettera C)

II<sup>a</sup> parte: Siderurgia — Miniere di ferro (indicate nelle tabelle con la lettera A)

Per i singoli paesi vale la situazione territoriale attuale. I dati riguardanti la Germania (R.F. = Repubblica Federale) si riferiscono, sia per il periodo prebellico che per gli anni successivi all'ultimo conflitto, soltanto alla Germania occidentale.

A partire dall'istituzione del Mercato comune per il carbone e l'acciaio, le espressioni:

— Importazioni dai paesi della Comunità

— Esportazioni verso i paesi della Comunità

sono state sostituite da:

— Arrivi dai paesi della Comunità

— Forniture ai paesi della Comunità.

Per «paesi terzi» s'intendono tutte le zone che non rientrano in quelle contemplate dal Trattato istitutivo della Comunità Europea del Carbone e dell'Acciaio.

Come unità di misura viene usato il sistema metrico decimale.

Spiegazione dei segni convenzionali nelle statistiche:

—: il fenomeno non esiste;

0 ovvero 0,0: più di zero, ma meno della metà della più piccola unità espressa nella rispettiva tabella;

.: il fenomeno esiste, ma per una ragione qualsiasi non si conoscono i dati;

...: i dati saranno comunicati successivamente;

p: cifre provvisorie;

r: cifre corrette;

trim.: trimestre;

MM: media mensile;

N.C.: non compresi nel Trattato.

I mesi sono indicati in cifre romane, i trimestri in cifre arabe, a meno che non si tratti di medie trimestrali.

La somma delle cifre mensili indicate nelle tabelle non coincide sempre esattamente con il totale dell'anno. Ciò è dovuto in parte ad arrotondamenti e in parte a successive correzioni delle statistiche annuali. Ove fossero disponibili, si sono sempre utilizzate le cifre annuali corrette. Poichè i risultati definitivi sono stati arrotondati, anche i totali delle singole cifre non possono sempre corrispondere a questi.

I totali differiscono anche nei casi in cui la produzione è stata indicata una volta per paese e una volta per categoria. Questo è dovuto ad arrotondamenti il cui effetto è diverso a seconda che si tratti di raggruppamenti per paese o per categoria.

In attesa di stabilire una classificazione internazionale dei carboni, si è convenuto di procedere, per i lavori statistici della Comunità, a un raggruppamento provvisorio delle categorie di carbon fossile nei bacini della Comunità. (Tabella pag. XXIV.)

Inoltre il carbon fossile importato da paesi terzi è stato raggruppato secondo la Tabella della pag. XXV. I diversi calibri di carbon fossile prodotti fanno l'oggetto dei raggruppamenti di cui alla Tabella di pag. XXVI.

I dati concernenti la produzione di ghisa e acciaio grezzo si riferiscono, salvo caso contrario precisato in nota, alla produzione netta, cioè, per la ghisa fatta deduzione della ghisa di rifusione e per l'acciaio fatta deduzione dell'acciaio liquido Duplex.

Altre statistiche, seguite da note esplicative, sono pubblicate nelle «Informazioni Statistiche».

**Groupement des catégories de houille dans les bassins de la Communauté · Raggruppamento delle categorie di carbone estratto nei bacini della Comunità**

Groupe I Gruppo I		Groupe II Gruppo II		Groupe III Gruppo III		Groupe IV Gruppo IV		Groupe V Gruppo V		Groupe VI Gruppo VI		Groupe VII Gruppo VII	
	%*)		%*)		%*)		%*)		%*)		%*)		%*)
<b>Allemagne (R.F.)</b>													
<b>Germania (R.F.)</b>													
Ruhr	Anthrazit 7—10	Magerkohlen 10—14	Esskohlen 14—17	Esskohlen 16—20	Feitkohlen 18—30	Gaskohlen Gasflamkohlen 28—35							
Aix-la-Chapelle	Anthrazit <10	Magerkohlen 10—14	Esskohlen 14—16	¼ Feitkohlen 16—19	Feitkohlen >19								
Aquisgrana	Anthrazit 6—9	Magerkohlen 9—12	Esskohlen 13—18		Feitkohlen 19—24								
Basse-Saxe	—	—	—	—	—								
Bassa Sassonia	—	—	—	—	—								
Sarre	—	—	—	—	—	Fett A Fett B Flammkohlen 33—40 37—42						Oberste Flammkohlen 40—43	
<b>Belgique · Belgio</b>													
Campine	—	—	—	—	—								
Bassin Sud · Bacino sud	Maigres <10	½ Gras 10—12,5	½ Gras 12,5—16	¾ Gras ¾ Gras 16—20 16—20	Gras A Gras A 20—28,5 20—28,5	Gras B Gras B >28,5 >28,5							
A partir de 6.11.57	—	—	—	—	—	—							
A partire dal 6.11.57	—	—	—	—	—	—							
Capine	Anthracites <10	Maigres 10—14	Maigres 14—18	¾ Gras ¾ Gras 18—20 18—20	Gras A Gras A 20—28 20—28	Gras B Gras B >28 >28							
Bassin Sud · Bacino sud	—	—	—	—	—	—							
<b>France · Francia</b>													
Nord/Pas-de-Calais	Maigres et anthraciteux <10	Autres maigres ½ Gras 11—13	½ Gras 13—22	—	Gras et ¼ Gras 22—30	Fléjus >30							
Lorraine · Lorena	—	—	—	—	—	Gras A Gras B Flambants gras 35—37 36—39 39—41						Flambants secs 40—42	
Auvergne · Alvernia	Anthracites 6—10	—	—	—	Gras 24—26	—						Flambants 32—45	
Dauphiné · Delfinato	Anthracites —	—	—	—	Gras —	—						—	
Loire · Laira	—	Maigres et anthraciteux 10—13	½ Gras 13—16	½ Gras 16—20	Gras 22—32 20—25	—						—	
Côventres · Cevenne	Anthracites 8—10	Maigres et anthraciteux 8—12	—	½ Gras 15—20	—	Gras et flambants 20—38						—	
Blanzy	—	—	—	—	Gras 19—30	—						—	
Aquitaine · Aquitania	—	—	—	—	—	—						—	
<b>Italie · Italia</b>													
Sulcis	—	—	—	—	—	—						Secco a lunga fiamma >40	
La Thuilla	Anthracite <10	—	—	—	—	—						—	
<b>Pays-Bas · Paesi Bassi</b>	Anthraciet <10	Magerkohlen 10—12	Roekzwak ¼ Vet 12—14	Esskohlen ¼ Vet 14—18	Vetkolen 20—25	—						—	

\*) matières volatiles selon les barèmes de prix · materie volatili secondo listini dei prezzi



## GRUPEMENT DES CATÉGORIES DE HOUILLE IMPORTÉE DES PAYS TIERS

La houille importée des pays tiers par les pays de la Communauté est provisoirement subdivisée en groupes de catégories en tenant compte de la teneur en matières volatiles sur les bases suivantes:

- Groupe I: < 10% de matières volatiles
- II: de 10 à 14% de matières volatiles
- III: de 14 à 16% de matières volatiles
- IV: de 16 à 20% de matières volatiles
- V: de 20 à 30% de matières volatiles
- VI: de 30 à 38% de matières volatiles
- VII: > 38% de matières volatiles

Les limites mentionnées ci-dessus ont un caractère indicatif et non absolu.

---

## RAGGRUPPAMENTO DELLE CATEGORIE DI CARBON FOSSILE IMPORTATO DA PAESI TERZI

*Il carbon fossile importato da paesi terzi, dai paesi della Comunità, è provvisoriamente suddiviso in gruppi di categorie, tenuto conto del tenore in materie volatili, sulla base seguente:*

- Gruppo I: < 10% di materie volatili
- II: dal 10 al 14% di materie volatili
- III: dal 14 al 16% di materie volatili
- IV: dal 16 al 20% di materie volatili
- V: dal 20 al 30% di materie volatili
- VI: dal 30 al 38% di materie volatili
- VII: > 38% di materie volatili

*I limiti sopraindicati hanno carattere indicativo e non assoluto.*

---

### Remarques aux tableaux 1 à 10 et 23

Les chiffres de production figurant dans les tableaux 1 à 10 ne sont pas tout à fait comparables entre pays et même entre bassins dans la République Fédérale d'Allemagne étant donné que la comptabilisation des différentes sortes de houille n'est pas uniforme. C'est ainsi que, dans les bassins de la Ruhr, d'Aix-la-Chapelle, de la Basse-Saxe et du Limbourg néerlandais, les mixtes et les schlamms sont convertis en équivalent de houille normale tandis que, dans les bassins sarrois, belges, français et italiens, ces sortes sont comptées tonne pour tonne. Ce manque de comparabilité se repercuté également dans les chiffres de rendement du tableau 23.

---

### Osservazioni alle tabelle da 1 a 10 e 23

Le cifre di produzione figuranti nelle tabelle da 1 a 10 non sono completamente comparabili tra paesi e neppure tra bacini nella Repubblica Federale Tedesca dato che il computo delle varie pezzature di carbone non è uniforme. Ad esempio, nei bacini della Ruhr, di Aquisgrana, della Bassa Sassonia e del Limburgo olandese, i misti e gli «schlamm» sono convertiti in equivalente di carbon fossile normale mentre nei bacini sarresi, belgi, francesi e italiani queste pezzature sono calcolate tonnellata. Questa mancanza di comparabilità si ripercuote ugualmente alle cifre di rendimento della tabella 23.

Definition des sortes de houille • Definizione dei calibri di carbon fossile

Pays Paese	Tout-venant	Criblés Grigliato	Classés Pezzatura	Fines lavées Fini lavati	Fines brutes Fini grezzi	Poussiers Polverone	Mixtes Misti	Schlamms	Autres Altri
Allemagne (R.F.) Germania (R.F.)	Förderkohle einschl. Gas- förderkohle u. Bestmelirerte	Stücke und Knabbein	Nuss I—V	Koksfeinkohle gewaschene Feinkohle	ungewaschene und trocken aufbereitete Feinkohle	Staubkohle	Mittelgut I und II Nachwaschk.	Schlammkohle Filterschlamm	
Belgique • Belgio	Tout-venant	Criblés Gailletiers Gailletins (80/120)	Grains Braisettes Têtes de moineaux Gailletins (50/80)	Fines lavées	Fines brutes	Poussiers bruts	Mixtes	Schlamms	Menus
France • Francia	Tout-venant	Gros criblés Criblés Petits criblés	Grains Braisettes Noix Noisettes Gailletins	Fines lavées Fines mi-lavées Fines à coke	Fines brutes	Pulvérulents Poussier 2 e	Mixtes Barrés	Schlamms	Menus
Italie • Italia	Tout-venant	Grigliato Grosso	Pisello Noceffa Noce Arancio o doppio noce	Fini lavati	Fini non lavati	Polverone	Misti	Schlamms	
Pays-Bas Paesi Bassi	Förderkolen	Stukken Noten O	Noten I—V Parelnoten Filtersilk Noten VI	Gewassen fijnkool	Ongewassen fijnkool	Stofkolen	Mixte	Slik	

**Ire PARTIE  
CHARBON**

---

**I PARTE  
CARBONE**

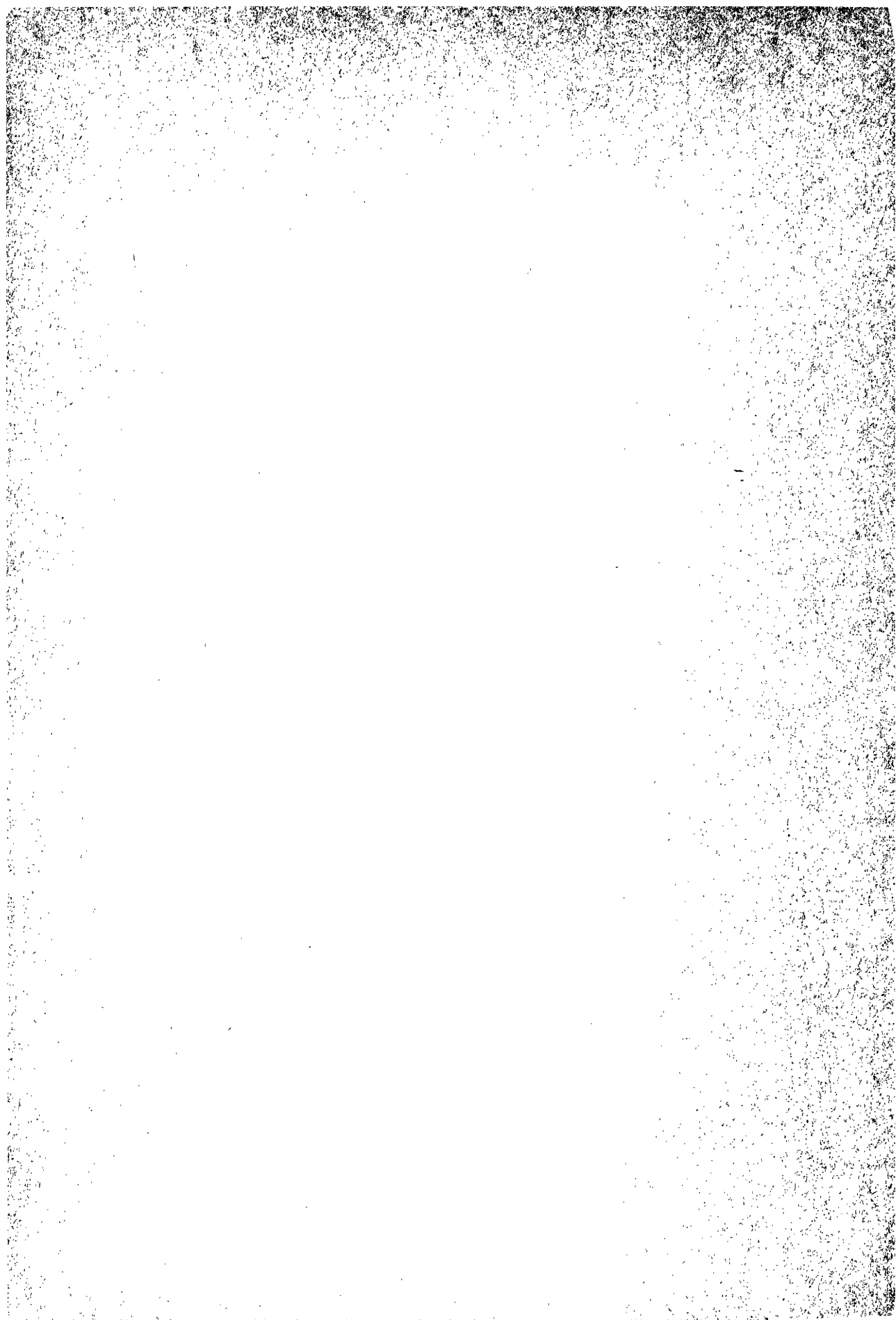

PRODUCTION ET STOCKS CHEZ LES PRODUCTEURS



*PRODUZIONE E STOCKS PRESSO I PRODUTTORI*

Production de houille

C 1

Période Periodo	Allemagne (R.F.) · Germania (R.F.)						Belgique · Belgio			
	Ruhr	Aix-la-Chapelle Aquisgrana	Basse-Saxe Bassa Sassonia	Total sans la Sarre (a) Totale escl. la Sarre	Sarre (b)	Total Totale	Campine	Sud	Total Totale	
1951	110.630	6.059	2.236	118.925	16.279	135.205	9.265	20.387	29.651	
1952	114.417	6.439	2.422	123.278	16.235	139.514	9.712	20.672	30.384	
1953	115.551	6.588	2.333	124.472	16.418	140.889	9.483	20.577	30.060	
1954	118.712	6.857	2.466	128.035	16.818	144.853	9.258	19.991	29.249	
1955	121.106	7.062	2.560	130.728	17.329	148.058	10.144	19.833	29.978	
1956	124.627	7.208	2.572	134.407	17.090	151.497	10.468	19.085	29.555	
1957	123.209	7.619	2.328	133.156	16.455	149.612	10.331	18.755	29.086	
1958	122.302	8.020	2.260	132.582	16.423	149.005	9.973	17.089	27.062	
1959	115.389	7.894	2.303	125.586	16.246	141.833	8.771	13.986	22.757	
1960	115.441	8.188	2.425	126.053	16.234	142.285	9.385	13.080	22.465	
1959	I	10.480	695	202	11.377	1.432	12.809	725	1.363	2.088
	II	9.557	612	181	10.351	1.319	11.670	714	862	1.576
	III	9.649	664	185	10.498	1.307	11.804	738	1.300	2.038
	IV	10.033	699	198	10.931	1.398	12.329	751	1.306	2.057
	V	8.906	631	173	9.710	1.214	10.924	686	1.164	1.851
	VI	9.399	654	170	10.222	1.325	11.547	702	1.203	1.905
	VII	9.418	638	193	10.250	1.329	11.578	696	905	1.601
	VIII	8.963	581	181	9.725	1.324	11.048	658	1.041	1.698
	IX	9.446	642	197	10.285	1.354	11.639	715	1.167	1.882
	X	9.754	687	206	10.648	1.485	12.133	755	1.262	2.016
	XI	9.711	686	204	10.601	1.443	12.044	812	1.180	1.992
	XII	10.072	705	212	10.989	1.318	12.308	819	1.234	2.053
1960	I	10.011	693	216	10.920	1.379	12.300	785	1.120	1.904
	II	9.498	646	199	10.343	1.379	11.721	768	1.164	1.932
	III	10.351	763	222	11.336	1.443	12.779	824	1.224	2.048
	IV	9.246	661	201	10.108	1.310	11.418	759	1.162	1.921
	V	9.634	705	216	10.555	1.392	11.948	739	1.130	1.869
	VI	9.079	674	201	9.954	1.305	11.259	701	1.129	1.830
	VII	9.279	655	193	10.127	1.381	11.508	743	772	1.514
	VIII	9.508	669	197	10.374	1.346	11.720	752	1.068	1.820
	IX	9.334	647	191	10.172	1.392	11.564	781	1.156	1.937
	X	9.385	653	182	10.220	1.388	11.609	815	1.129	1.944
	XI	10.119	717	207	11.043	1.291	12.333	844	1.171	2.015
	XII	9.997	704	200	10.901	1.228	12.129	875	856	1.731
1961	I	10.073	726	194	10.993	1.437	12.430	818	521	1.338
	II	9.230	708	166	10.104	1.300	11.404	776	1.087	1.863
	III	10.289	732	180	11.201	1.480	12.681	913	1.168	2.082
	IV	9.295	659	159	10.113	1.314	11.427	791	1.073	1.864
	V p	10.181	751	188	11.120	1.324	12.445	820	1.109	1.930
	VI p	9.649	690	171	10.510	1.323	11.833	809	1.131	1.940

Voir page XXV, «Remarque s aux tableaux 1 à 10 et 23» · Vedere pagina XXV, «Osservazioni alle tabelle da 1 a 10 e 23»

(a) Non compris les petites mines · Esclusi i quantitativi delle piccole miniere: 1951 = 1 400 000 t (estimation) · (stima) 1956 = 1 209 000 t  
 1952 = 1 523 000 t 1957 = 1 228 000 t  
 1953 = 1 181 000 t 1958 = 1 000 000 t  
 1954 = 1 037 000 t 1959 = 866 000 t  
 1955 = 1 084 000 t 1960 = 841 000 t

Produzione di carbon fossile

1 C

1.000 t

France · Francia					Italie	Pays-Bas	Communaute Comunità	Période Periodo
Nord/Pas-de-Calais	Lorraine Lorena	Centre-Midi	Autres mines (c) Altre miniere	Total (b) Totale	Italia	Paesi Bassi		
					Ensemble des bassins Complesso dei bacini	Limbourg Limburgo		
28.030	11.487	12.688	767	52.973	1.167	12.424	231.419	1951
29.406	12.210	13.157	592	55.365	1.089	12.532	238.883	1952
27.554	12.001	12.606	427	52.588	1.126	12.297	236.961	1953
28.705	12.996	12.299	405	54.405	1.074	12.071	241.653	1954
29.101	13.157	12.705	372	55.335	1.136	11.895	246.401	1955
28.583	13.286	12.899	362	55.129	1.076	11.836	249.092	1956
28.725	14.297	13.373	400	56.795	1.019	11.376	247.888	1957
28.858	14.971	13.586	306	57.721	721	11.880	246.390	1958
29.249	15.142	12.957	258	57.606	735	11.978	234.908	1959
28.940	14.703	12.092	226	55.961	736	12.498	233.947	1960
2.579	1.409	1.245	23	5.256	61	1.069	21.283	I 1959
2.401	1.295	1.151	23	4.871	59	937	19.113	II
2.495	1.261	1.186	23	4.966	63	1.010	19.881	III
2.572	1.442	1.203	25	5.242	65	1.011	20.704	IV
2.070	1.087	952	20	4.130	57	914	17.875	V
2.420	1.342	1.097	21	4.881	63	977	19.372	VI
2.303	1.194	965	20	4.483	62	1.029	18.753	VII
2.293	920	796	16	4.024	71	925	17.767	VIII
2.402	1.315	1.047	21	4.786	64	1.043	19.413	IX
2.754	1.395	1.166	22	5.338	47	1.053	20.588	X
2.534	1.321	1.082	22	4.959	62	1.015	20.072	XI
2.424	1.160	1.065	22	4.672	59	996	20.088	XII
2.537	1.305	1.065	22	4.928	61	997	20.191	I 1960
2.590	1.288	1.080	23	4.981	63	979	19.677	II
2.537	1.342	1.147	24	5.050	68	1.059	21.003	III
2.366	1.224	1.053	21	4.665	62	1.006	19.072	IV
2.411	1.244	1.020	18	4.692	66	1.042	19.617	V
2.195	1.238	1.014	17	4.465	56	1.009	18.619	VI
2.281	1.033	911	17	4.243	61	1.015	18.341	VII
2.278	988	751	12	4.029	63	1.016	18.649	VIII
2.310	1.259	976	17	4.562	58	1.060	19.182	IX
2.495	1.288	1.024	17	4.825	56	1.070	19.503	X
2.482	1.268	1.020	17	4.787	59	1.148	20.343	XI
2.458	1.224	1.031	19	4.733	62	1.097	19.752	XII
2.436	1.311	998	19	4.764	48	1.170	19.750	I 1961
2.327	1.231	954	19	4.532	54	1.019	18.872	II
2.467	1.254	1.039	20	4.780	66	1.242	20.851	III
2.080	1.180	953	16	4.229	57	1.065	18.642	IV
2.254	1.126	1.000	16	4.395	72	1.051	19.893	V p
2.140	1.261	952	17	4.370	65	1.039	19.247	VI p

(b) A partir de janvier 1960 sans les petites mines (1960 = 127 000 t) · Da gennaio 1960 senza le piccole miniere (1960 = 127 000 t)

(c) Mines exceptées du régime de nationalisation · Miniere escluse dal regime di nazionalizzazione

Houille  
Production journalière moyenne par jour ouvrable

Période Periodo	Allemagne (R.F.) · Germania (R.F.)						Belgique · Belgio		
	Ruhr	Aix-la- Chapelle Aquisgrana	Basse-Saxe Bassa Sassonia	Total sans la Sarre Totale escl. la Sarre	Sarre (a)	Total Totale	Campine	Sud	
1951	365,1	20,0	7,4	392,5	54,1	446,5	30,5	67,0	
1952	377,6	21,2	8,0	406,8	53,9	460,7	31,9	68,0	
1953	381,4	21,7	7,7	410,8	54,5	465,3	31,2	67,7	
1954	391,8	22,6	8,1	422,5	55,7	478,2	30,5	65,8	
1955	399,7	23,3	8,4	431,4	57,4	488,8	33,3	65,0	
1956	411,3	23,8	8,5	443,6	56,8	500,3	34,3	62,6	
1957	409,3	25,3	7,7	442,4	55,0	497,4	34,0	61,7	
1958	406,3	26,6	7,5	440,5	54,9	495,4	32,9	56,4	
1959	382,1	26,1	7,6	415,8	54,2	470,0	28,9	46,0	
1960	379,7	26,9	8,0	414,6	53,8	468,4	30,7	42,7	
1959	I	403,1	26,7	7,8	437,6	55,1	492,7	27,9	52,4
	II	398,2	25,5	7,6	431,3	54,9	486,2	29,7	35,9
	III	402,1	27,7	7,7	437,4	54,4	491,9	29,5	52,0
	IV	385,9	26,9	7,6	420,4	53,8	474,2	28,9	50,2
	V	404,8	28,7	7,8	441,4	55,2	496,5	29,8	50,6
	VI	375,9	26,1	6,8	408,9	53,0	461,9	27,0	46,3
	VII	348,8	23,6	7,2	379,6	49,2	428,8	26,8	34,8
	VIII	344,7	22,4	6,9	374,0	52,9	426,7	26,3	41,6
	IX	363,3	24,7	7,6	395,6	52,1	447,7	27,5	44,9
	X	361,3	25,5	7,6	394,4	55,0	449,4	27,9	46,7
	XI	404,6	28,6	8,5	441,7	60,1	501,8	33,8	49,2
	XII	402,9	28,2	8,5	439,6	54,9	494,5	31,5	47,5
1960	I	400,4	27,7	8,7	436,8	55,2	492,0	31,4	44,8
	II	379,9	25,8	8,0	413,7	55,2	468,9	30,7	46,5
	III	383,4	28,3	8,2	419,9	53,4	473,3	30,5	45,3
	IV	385,3	27,5	8,4	421,2	54,6	475,7	30,4	46,5
	V	385,4	28,2	8,7	422,2	55,7	477,9	29,5	45,2
	VI	394,8	29,3	8,6	432,6	56,7	489,3	28,0	45,2
	VII	356,9	25,2	7,4	389,5	53,1	442,6	29,7	30,9
	VIII	352,2	24,8	7,3	384,2	51,8	435,9	28,9	41,1
	IX	359,0	24,9	7,4	391,3	53,5	444,8	30,0	44,5
	X	361,0	25,1	7,0	393,1	53,4	446,5	31,3	43,4
	XI	421,6	29,9	8,6	460,1	53,8	513,9	35,2	48,8
	XII	384,5	27,1	7,7	419,3	49,1	468,5	32,4	31,7
1961	I	387,4	27,9	7,4	422,8	55,3	478,1	31,5	20,0
	II	384,6	29,5	6,9	421,0	54,2	475,2	32,3	45,3
	III	395,7	28,2	6,9	430,8	56,9	487,7	33,8	43,3
	IV	387,3	27,5	6,6	421,4	54,7	476,1	33,0	44,7

Voir page XXV, «Remarques aux tableaux 1 à 10 et 23» · Vedere pagina XXV, «Osservazioni alle tabelle da 1 a 10 e 23»

(a) A partir de janvier 1960 sans les petites mines · Da gennaio 1960 senza le piccole miniere

(b) Y compris les mines exceptées du régime de nationalisation · Compreso le miniere escluse dal regime di nazionalizzazione



Carbon fossile  
Produzione media giornaliera per giorno lavorativo

2 C

1.000 t

Total Totale	France - Francia				Italie Italia	Pays-Bas Paesi Bassi	Commu- nauté Comunità	Période Periodo
	Nord/Pas- de-Calais	Lorraine Lorena	Centre- Midi	Total (b) Totale	Ensemble des bassins Complesso dei bacini	Limburgo Limburgo		
97,5	92,5	37,9	41,9	174,8	3,9	40,9	763,7	1951
99,9	97,0	40,3	43,4	182,7	3,6	41,1	788,1	1952
98,9	91,2	39,7	41,7	174,1	3,8	40,3	782,4	1953
96,2	95,1	43,0	40,7	180,1	3,6	39,6	797,7	1954
98,3	95,7	43,3	41,8	182,0	3,8	39,1	811,8	1955
96,9	94,6	44,0	42,7	182,5	3,6	38,9	822,0	1956
95,7	95,1	47,3	44,3	188,1	3,4	37,5	821,7	1957
89,3	95,9	49,7	45,1	191,7	2,4	39,2	817,8	1958
74,9	96,9	50,1	42,9	190,7	2,5	39,4	777,2	1959
73,4	94,9	48,2	39,6	183,5	2,5	41,0	768,5	1960
80,3	99,2	54,2	47,9	202,2	2,4	41,1	818,6	I 1959
65,7	100,1	54,0	48,0	203,0	2,5	39,0	796,4	II
81,5	99,8	50,4	47,5	198,6	2,6	40,4	813,8	III
79,1	98,9	55,5	46,3	201,6	2,6	40,5	797,8	IV
80,5	94,1	49,4	43,3	187,7	2,5	38,1	803,0	V
73,3	93,1	51,6	42,2	187,7	2,6	37,6	761,8	VI
61,6	88,6	45,9	37,1	172,4	2,3	38,1	704,5	VII
67,9	91,7	36,8	31,8	161,0	2,8	37,0	696,7	VIII
72,4	92,4	50,6	40,3	184,1	2,5	40,1	746,7	IX
74,7	102,0	51,7	43,2	197,7	1,7	39,0	762,5	X
83,0	105,6	55,0	45,1	206,6	2,7	40,6	834,6	XI
79,0	97,0	46,4	42,6	186,9	2,5	41,5	802,5	XII
76,2	101,5	52,2	42,6	197,2	2,6	39,9	808,0	I 1960
77,3	103,6	51,5	43,2	199,3	2,5	39,2	787,1	II
75,9	93,9	49,7	42,5	187,0	2,6	39,2	777,9	III
76,9	94,7	49,0	42,1	186,6	2,7	41,9	782,3	IV
74,8	96,5	49,8	40,8	187,7	2,7	43,4	786,3	V
73,2	87,8	49,5	40,6	178,6	2,4	40,4	779,7	VI
60,6	91,2	41,3	36,4	169,7	2,4	39,0	715,9	VII
70,0	87,6	38,0	28,9	155,0	2,5	39,1	704,0	VIII
74,5	88,6	48,4	37,6	175,5	2,2	40,8	737,8	IX
74,8	96,0	49,5	39,4	185,6	2,2	41,1	750,1	X
83,9	103,4	52,8	42,5	199,5	2,6	45,9	845,9	XI
64,1	94,5	47,1	39,7	182,0	2,5	42,2	757,3	XII
51,5	93,7	50,4	38,5	183,2	1,9	45,0	759,6	I 1961
77,6	97,0	51,3	39,8	188,8	2,4	42,5	786,3	II
77,1	91,4	46,4	38,5	177,0	2,5	46,0	788,9	III
77,7	86,7	49,2	39,7	176,2	2,6	44,4	776,8	IV

Houille  
Production journalière moyenne par jour ouvré

Période Periodo	Allemagne (R.F.) • Germania (R.F.)						Belgique • Belgio	
	Ruhr	Aix-la-Chapelle Aquisgrana	Basse-Saxe Bassa Sassonia	Total sans la Sarre Totale escl. la Sarre	Sarre (a)	Total Totale	Campine	Sud
1954	394,3	22,7	8,1	425,2	57,6	482,5	32,2	69,2
1955	401,3	23,5	8,5	433,3	58,1	491,3	33,8	67,6
1956	413,3	24,0	8,6	445,9	57,4	503,2	35,7	68,8
1957	423,8	26,2	8,0	458,0	55,8	513,8	36,1	67,7
1958	436,6	28,0	7,8	472,4	56,6	529,1	36,6	68,8
1959	447,8	29,5	8,6	485,6	58,8	544,4	38,1	63,0
1960	441,3	31,2	9,2	481,7	56,8	538,1	36,8	54,2
1959 I	445,9	29,0	8,1	482,7	57,4	540,2	37,6	64,8
II	446,6	28,8	7,9	483,0	57,3	540,3	38,0	65,5
III	442,8	29,0	8,0	479,4	58,4	537,8	38,4	67,1
IV	439,1	28,4	7,9	474,6	58,2	532,8	39,5	66,4
V	457,2	30,6	8,1	495,4	58,7	553,9	40,1	65,7
VI	454,3	30,0	8,3	492,2	59,2	551,4	38,8	64,8
VII	439,7	27,5	8,6	475,0	58,4	533,3	36,0	60,3
VIII	438,7	27,7	9,1	475,3	58,2	533,2	35,5	57,8
IX	438,9	29,2	9,1	477,1	58,9	535,9	36,4	60,2
X	449,1	30,5	9,3	488,7	59,9	548,3	37,9	60,5
XI	464,0	32,1	9,6	505,5	60,9	566,2	39,1	61,8
XII	459,1	31,8	9,6	500,4	60,0	560,5	39,4	61,3
1960 I	456,3	31,5	9,7	497,5	60,2	557,6	37,6	58,3
II	452,7	31,7	9,6	494,2	59,8	553,7	37,0	58,3
III	450,8	31,8	9,5	491,8	60,3	552,0	38,4	60,2
IV	444,1	31,5	9,9	485,5	58,4	543,4	37,2	59,2
V	436,9	31,6	9,5	477,8	58,1	535,8	36,5	57,2
VI	428,7	31,2	9,4	469,3	57,5	526,6	36,3	56,1
VII	427,6	31,1	8,8	467,5	58,1	525,2	34,9	51,1
VIII	414,3	29,1	8,5	451,8	54,7	506,3	34,2	47,9
IX	424,3	29,4	8,7	462,4	53,8	515,3	35,8	50,4
X	446,7	31,1	8,6	486,4	53,4	537,9	36,4	50,6
XI	459,3	32,6	9,4	501,2	54,3	555,1	38,7	51,7
XII	455,2	32,0	9,1	496,4	53,6	549,6	38,6	51,1
1961 I	457,6	33,0	8,8	499,4	55,3	553,7	38,7	47,4
II	460,6	33,7	8,3	502,4	56,6	558,2	38,6	50,7
III	459,7	33,3	8,2	501,4	56,9	557,4	39,3	49,5
IV	453,2	33,0	7,9	494,3	55,7	549,1	38,5	48,0

Voir page XXV, «Remarques aux tableaux 1 à 10 et 23» • Vedere pagina XXV, «Osservazioni alle tabelle da 1 a 10 e 23»

(a) A partir de janvier 1960 sans les petites mines • Da gennaio 1960 senza le piccole miniere

(b) Y compris les mines exceptées du régime de nationalisation • Compresa le miniere escluse dal regime di nazionalizzazione

**Carbon fossile**  
**Produzione media giornaliera per giorno lavorato**

3

**C**

1.000 t

Belgique Belgio	France · Francia				Italie Italia	Pays-Bas Paesi Bassi	Commu- nauté Comunità	Période Periodo
Total Totale	Nord/Pas- de-Calais	Lorraine Lorena	Centre- Midi	Total (b) Totale	Ensemble des bassins Complesso dei bacini	Limbourg Limburgo		
101,4	99,4	44,5	44,9	190,4	3,8	39,7	819,1	1954
101,6	97,6	44,5	43,9	187,3	4,0	39,2	824,1	1955
104,9	96,0	45,0	43,7	185,8	3,8	39,3	839,1	1956
104,1	96,0	48,4	45,7	191,3	3,6	38,8	853,3	1957
106,0	96,9	52,5	46,6	196,3	3,1	41,1	879,8	1958
101,3	98,7	54,0	45,5	198,1	2,6	41,7	893,0	1959
91,3	98,5	53,0	44,0	195,2	2,6	44,0	872,9	1960
101,9	99,2	54,2	47,9	202,2	2,4	42,8	896,1	I 1959
106,1	100,1	54,1	48,0	203,1	2,6	42,7	908,0	II
105,5	99,9	55,0	47,5	202,0	2,6	42,1	895,1	III
105,7	98,9	55,6	46,5	202,0	2,9	42,1	892,0	IV
105,4	99,1	54,8	45,7	199,7	2,5	40,1	904,6	V
103,4	94,7	53,7	44,6	193,4	2,6	39,1	891,9	VI
97,8	92,3	52,6	42,8	186,9	2,6	39,6	868,2	VII
93,4	91,9	50,5	41,4	179,8	2,8	38,5	850,9	VIII
96,7	95,6	54,2	42,2	192,3	2,7	41,7	871,7	IX
98,1	102,1	54,9	45,0	201,9	2,5	43,9	896,7	X
101,3	105,7	55,0	46,6	208,4	2,7	44,1	924,6	XI
100,9	105,4	52,7	46,3	204,7	2,8	44,1	915,6	XII
96,4	105,8	54,4	45,2	206,2	2,7	45,3	912,4	I 1960
95,5	103,7	53,7	44,9	202,6	2,5	44,5	899,3	II
98,8	101,5	53,8	45,5	201,7	2,7	42,5	901,0	III
96,6	98,6	53,2	45,8	197,7	2,7	43,7	885,0	IV
93,8	96,5	52,9	45,3	194,1	2,8	43,4	872,7	V
92,2	94,2	53,0	44,4	192,4	2,5	42,0	856,8	VI
87,5	91,4	51,8	43,1	182,9	2,4	42,3	846,8	VII
82,1	91,8	49,6	40,5	179,1	2,6	40,7	812,2	VIII
86,0	92,4	50,8	41,7	185,3	2,5	44,2	831,8	IX
86,9	99,9	53,4	43,1	196,5	2,4	46,9	867,9	X
90,2	103,8	55,1	44,3	203,2	2,7	47,8	898,1	XI
91,5	102,4	53,3	43,2	198,9	2,7	45,7	892,5	XII
90,9	101,5	54,6	42,6	199,4	2,3	48,8	908,1	I 1961
89,0	101,2	53,5	43,1	198,7	2,4	48,9	894,8	II
88,7	98,8	52,4	43,2	194,3	2,6	49,7	890,7	III
86,0	97,8	51,3	43,6	194,8	2,7	46,3	876,9	IV



Production de houille par groupes de catégories  
 Produzione di carbon fossile per gruppi di categorie  
 Groupe · Gruppo I (a)

1.000 t

Période Periodo	Allemagne (R.F.) · Germania (R.F.)				Belgique Belgio	France · Francia			Italie Italia	Pays-Bas Paesi Bassi	Communauté Comunità	
	Ruhr	Aix-la-Chapelle Aquisgrana	Basse Saxe Bassa Sassonia	Total (b) Totale	Bassin Sud Bacino Sud	Nord/ Pas-de-Calais	Centre-Midi	Total (c) Totale	La Thuile	Limbourg Limburgo		
	Anthrazit	Anthrazit	Anthrazit		Anthra- cite	Maigrès et anthra- citeux	Anthra- cites		Anthra- cite	Antra- ciet		
1954	4.062	1.813	—	5.875	7.059	387	1.300	1.849	52	3.504	18.339	
1955	4.092	1.875	—	5.967	7.209	451	1.365	1.969	40	3.300	18.485	
1956	4.726	1.851	143	6.720	6.960	730	1.416	2.314	40	3.151	19.185	
1957	4.839	1.767	123	6.729	6.878 (d)	904	1.566	2.641	41	3.008	19.297	
1958	4.991	1.928	95	7.014	6.841	1.035	1.549	2.712	37	3.079	19.685	
1959	4.870	2.033	211	7.115	6.404	1.058	1.680	2.857	31	3.235	19.641	
1960	4.399	2.140	249	6.788	5.886	1.108	1.728	2.973	20	3.420	19.086	
1959	I	471	172	8	651	627	95	150	255	2	275	1.810
	II	382	151	8	542	402	90	139	239	3	238	1.424
	III	390	166	11	568	603	93	147	249	3	264	1.686
	IV	426	190	8	624	602	96	153	260	3	273	1.762
	V	384	159	8	552	546	76	116	200	2	256	1.556
	VI	415	159	8	582	556	83	145	237	3	273	1.651
	VII	409	165	27	602	396	83	126	217	3	283	1.500
	VIII	379	151	29	559	478	82	108	197	3	262	1.498
	IX	399	166	34	600	528	80	140	230	3	290	1.651
	X	418	186	24	628	584	98	160	269	1	288	1.770
	XI	400	185	22	607	523	93	149	255	3	269	1.656
	XII	397	182	23	602	559	89	147	249	2	266	1.678
1960	I	389	176	24	589	685	92	143	248	2	266	1.590
	II	354	170	18	543	523	98	152	264	2	272	1.602
	III	378	204	19	601	548	94	159	267	2	295	1.714
	IV	342	178	22	542	515	94	147	254	2	288	1.600
	V	359	195	20	574	501	92	143	245	1	286	1.608
	VI	328	175	19	521	510	85	149	245	1	277	1.553
	VII	336	169	25	531	338	91	137	238	2	279	1.388
	VIII	369	169	25	562	488	93	111	212	1	291	1.553
	IX	368	165	21	554	538	82	136	228	2	291	1.613
	X	365	167	16	548	527	97	150	257	1	291	1.625
	XI	410	182	13	606	531	94	148	253	2	299	1.691
	XII	400	189	27	616	383	97	154	263	2	287	1.551
1961	I	390	194	22	606	228	99	141	251	2	303	1.390
	II	367	190	18	575	497	94	133	238	2	258	1.570
	III	406	209	11	627	534	105	145	262	1	304	1.729
	IV	375	182	19	576	498	91	139	240	1	286	1.601

Voir page XXV, «Remarques aux tableaux 1 à 10 et 23» · Vedere pagina XXV, «Osservazioni alle tabelle da 1 a 10 e 23»

(a) Voir tableau page XXIV · Vedere tabella pagina XXIV

(b) Non compris les petites mines · Escluse le piccole miniere

(c) Y compris les mines exceptées du régime de nationalisation · Compresa le miniere escluse dal regime di nazionalizzazione

(d) Chiffre suivant la classification en vigueur à partir du 6/11/1957 · Cifre stabilite secondo la classificazione in vigore a partire dal 6/11/1957

Production de houille par groupes de catégories  
 Produzione di carbon fossile per gruppi di categorie  
 Groupe · Gruppo II (a)

1.000 t

Période Periodo	Allemagne (R.F.) · Germania (R.F.)				Belgique Belgio	France · Francia			Pays-Bas Paesi Bassi	Commu- nauté Comunità	
	Ruhr	Aix-la- Chapelle Aqui- sgrana	Basse Saxe Bassa- Sassonia	Total (b) Totale	Bassin Sud Bacino Sud	Nord/ Pas-de Calais	Centre- Midi	Total (c) Totale	Limbourg Limburgo		
	Mager- kohlen	Mager- kohlen	Mager- kohlen		Maigres	Autres maigres ¼ gras	Maigres		Mager- kohlen		
1954	3.373	675	524	4.572	510	6.907	2.043	8.972	—	14.053	
1955	3.889	689	686	5.264	426	7.005	1.960	8.987	410	15.088	
1956	4.250	677	562	5.488	446	7.051	1.924	9.002	680	15.618	
1957	4.444	699	604	5.747	4.921 (d)	7.438	2.098	9.593	831	21.092	
1958	4.434	658	605	5.698	3.644	7.441	2.084	9.571	1.132	20.045	
1959	4.318	568	611	5.498	2.267	7.592	1.905	9.526	1.353	18.644	
1960	4.000	518	721	5.239	2.111	7.508	1.833	9.341	1.560	18.252	
1959	I	397	61	56	514	225	659	175	838	115	1.691
	II	372	50	48	470	151	635	171	810	87	1.518
	III	376	57	54	487	216	635	171	810	104	1.618
	IV	389	57	60	506	217	653	176	833	96	1.652
	V	328	50	55	433	193	521	144	668	85	1.380
	VI	344	46	61	450	210	607	170	780	95	1.535
	VII	346	40	47	433	146	596	139	738	124	1.442
	VIII	325	37	34	395	159	616	133	751	116	1.421
	IX	347	40	42	430	191	648	154	803	146	1.570
	X	360	42	48	451	192	731	162	894	139	1.676
	XI	368	42	52	461	184	665	157	822	127	1.595
	XII	367	45	55	467	183	626	153	778	117	1.545
1960	I	384	45	56	486	177	659	162	820	128	1.611
	II	372	41	55	468	184	670	174	844	121	1.617
	III	391	50	61	502	199	671	177	848	151	1.701
	IV	326	41	53	420	182	622	153	775	130	1.507
	V	321	42	58	422	184	625	149	773	119	1.498
	VI	304	42	54	400	182	556	149	705	112	1.399
	VII	300	39	56	395	113	601	138	739	105	1.351
	VIII	312	40	61	413	169	607	109	715	121	1.419
	IX	308	40	60	409	195	597	135	732	131	1.466
	X	315	42	61	417	190	637	160	797	131	1.536
	XI	334	49	79	462	200	646	161	806	160	1.628
	XII	332	46	68	446	136	619	166	785	152	1.518
1961	I	355	45	70	470	87	605	145	750	134	1.441
	II	335	45	54	434	165	610	139	749	125	1.474
	III	358	44	70	472	198	655	154	809	186	1.665
	IV	318	40	52	410	182	560	135	696	144	1.431

Voir page XXV, «Remarques aux tableaux 1 à 10 et 23» · Vedere pagina XXV, «Osservazioni alle tabelle da 1 a 10 e 23»

(a) Voir tableau page XXIV · Vedere tabella pagina XXIV

(b) Non compris les petites mines · Escluse le piccole miniere

(c) Y compris les mines exceptées du régime de nationalisation · Compresa le miniere escluse dal regime di nazionalizzazione

(d) Chiffre suivant la classification en vigueur à partir du 6/11/1957 · Cifre stabilite secondo la classificazione in vigore a partire dal 6/11/1957

Production de houille par groupes de catégories  
 Produzione di carbon fossile per gruppi di categorie  
 Groupe · Gruppo III (a)

1.000 t

Période Periodo	Allemagne (R.F.) · Germania (R.F.)				Belgique Belgio	France · Francia			Pays-Bas Paesi Bassi	Communa- auté Comunità
	Ruhr	Aix-la- Chapelle Aqui- sgrana	Basse Saxe Bassa Sassonia	Total (b)	Bassin Sud Bacino Sud	Nord/ Pas-de- Calais	Centre- Midi	Total (c)	Limbourg Limburgo	
	Esskohlen	Esskohlen	Esskohlen	Totale	½ Gras	½ Gras	¼ Gras	Totale	Esskohlen ½ Vet	
1954	6.811	1.690	1.226	<b>9.726</b>	6.919	5.717	154	<b>5.879</b>	1.674	<b>24.198</b>
1955	6.704	1.797	1.193	<b>9.693</b>	6.827	5.736	133	<b>5.880</b>	1.476	<b>23.880</b>
1956	6.256	1.844	1.231	<b>9.332</b>	6.422	5.334	189	<b>5.537</b>	1.193	<b>22.483</b>
1957	7.017	2.377	1.240	<b>10.634</b>	2.559(d)	4.473	110	<b>4.596</b>	897	<b>18.687</b>
1958	6.665	2.417	1.209	<b>10.291</b>	2.559	4.590	163	<b>4.763</b>	859	<b>18.472</b>
1959	4.135	2.237	1.130	<b>7.502</b>	1.984	4.649	271	<b>4.928</b>	848	<b>15.262</b>
1960	3.203	2.193	1.190	<b>6.586</b>	1.845	4.906	235	<b>5.152</b>	868	<b>14.450</b>
1959 I	554	193	108	<b>855</b>	187	404	28	<b>433</b>	92	<b>1.567</b>
II	511	169	97	<b>777</b>	124	380	28	<b>409</b>	75	<b>1.385</b>
III	515	185	94	<b>793</b>	173	409	26	<b>435</b>	72	<b>1.474</b>
IV	311	185	101	<b>597</b>	177	423	25	<b>449</b>	76	<b>1.299</b>
V	281	180	83	<b>543</b>	163	360	21	<b>382</b>	59	<b>1.147</b>
VI	288	192	70	<b>549</b>	162	439	22	<b>462</b>	78	<b>1.251</b>
VII	266	180	87	<b>533</b>	150	393	20	<b>414</b>	62	<b>1.158</b>
VIII	257	164	90	<b>510</b>	148	330	19	<b>350</b>	56	<b>1.064</b>
IX	259	194	91	<b>544</b>	164	359	21	<b>380</b>	53	<b>1.142</b>
X	283	201	102	<b>587</b>	172	393	22	<b>416</b>	72	<b>1.247</b>
XI	313	197	100	<b>609</b>	180	370	19	<b>390</b>	71	<b>1.250</b>
XII	298	198	108	<b>603</b>	184	387	20	<b>408</b>	83	<b>1.278</b>
1960 I	314	193	107	<b>614</b>	179	391	23	<b>415</b>	74	<b>1.282</b>
II	264	184	95	<b>543</b>	176	431	23	<b>455</b>	80	<b>1.254</b>
III	255	209	104	<b>568</b>	180	421	23	<b>445</b>	81	<b>1.274</b>
IV	223	174	87	<b>483</b>	171	385	23	<b>409</b>	59	<b>1.123</b>
V	259	182	98	<b>539</b>	158	396	19	<b>416</b>	71	<b>1.184</b>
VI	244	186	92	<b>523</b>	156	405	20	<b>426</b>	78	<b>1.183</b>
VII	262	178	96	<b>535</b>	110	385	18	<b>404</b>	89	<b>1.138</b>
VIII	260	182	98	<b>540</b>	146	357	19	<b>376</b>	89	<b>1.131</b>
IX	263	174	103	<b>539</b>	148	408	18	<b>427</b>	62	<b>1.175</b>
X	268	168	102	<b>537</b>	147	428	19	<b>448</b>	71	<b>1.204</b>
XI	297	184	109	<b>589</b>	151	431	15	<b>447</b>	66	<b>1.253</b>
XII	295	181	100	<b>576</b>	122	468	15	<b>484</b>	69	<b>1.250</b>
1961 I	282	199	102	<b>582</b>	77	482	12	<b>495</b>	61	<b>1.215</b>
II	248	200	94	<b>543</b>	160	424	11	<b>436</b>	59	<b>1.197</b>
III	258	207	98	<b>563</b>	146	427	11	<b>439</b>	61	<b>1.208</b>
IV	215	187	89	<b>491</b>	146	372	9	<b>382</b>	76	<b>1.095</b>

Voir page XXV, «Remarques aux tableaux 1 à 10 et 23» · Vedere pagina XXV, «Osservazioni alle tabelle da 1 a 10 e 23»

(a) Voir tableau page XXIV · Vedere tabella pagina XXIV

(b) Non compris les petites mines · Escluse le piccole miniere

(c) Y compris les mines exceptées du régime de nationalisation · Compresa le miniere escluse dal regime di nazionalizzazione

(d) Chiffre suivant la classification en vigueur à partir du 6/11/1957 · Cifre stabilite secondo la classificazione in vigore a partire dal 6/11/1957

Production de houille par groupes de catégories  
 Produzione di carbon fossile per gruppi di categorie  
 Groupe · Gruppo IV (a)

1.000 t

Période Periodo	Allemagne (R.F.) Germania (R.F.)			Belgique Belgio			France Francia		Pays-Bas Paesi Bassi	Communa- nauté Comunità
	Ruhr Eskkohlen	Aix-la- Chapelle Aquisgrana % Fettkohlen	Total Totale	Campine % Gras	Bassin Sud Bacino Sud % Gras	Total Totale	Centre- Midi % Gras	Total (b) Totale	Limbourg Limburgo Rokzwak % Vet	
	1954	—	1.516	<b>1.516</b>	13	2.008	<b>2.021</b>	1.010	<b>1.027</b>	
1955	—	1.505	<b>1.505</b>	19	1.598	<b>1.617</b>	1.071	<b>1.086</b>	461	<b>4.668</b>
1956	—	1.589	<b>1.589</b>	27	1.587	<b>1.613</b>	1.109	<b>1.122</b>	505	<b>4.828</b>
1957	—	1.295	<b>1.295</b>	14 (c)	1.278(c)	<b>1.292(c)</b>	1.366	<b>1.372</b>	617	<b>4.576</b>
1958	—	1.538	<b>1.538</b>	5	1.050	<b>1.055</b>	1.353	<b>1.358</b>	663	<b>4.613</b>
1959	1.327	1.214	<b>2.541</b>	4	840	<b>845</b>	955	<b>959</b>	502	<b>4.847</b>
1960	1.453	1.266	<b>2.719</b>	0	889	<b>889</b>	685	<b>691</b>	388	<b>4.687</b>
1959	I	—	119	0	87	<b>87</b>	115	<b>116</b>	37	<b>358</b>
	II	—	96	1	54	<b>55</b>	96	<b>96</b>	47	<b>294</b>
	III	—	91	1	83	<b>84</b>	94	<b>95</b>	49	<b>318</b>
	IV	205	108	0	87	<b>87</b>	89	<b>89</b>	47	<b>537</b>
	V	141	90	0	68	<b>68</b>	68	<b>68</b>	39	<b>406</b>
	VI	146	100	0	70	<b>71</b>	71	<b>72</b>	43	<b>431</b>
	VII	144	103	0	48	<b>49</b>	68	<b>69</b>	56	<b>420</b>
	VIII	132	98	0	66	<b>66</b>	65	<b>65</b>	46	<b>407</b>
	IX	142	96	0	74	<b>75</b>	68	<b>68</b>	35	<b>416</b>
	X	149	102	0	70	<b>70</b>	79	<b>80</b>	34	<b>435</b>
	XI	130	103	0	66	<b>66</b>	69	<b>70</b>	41	<b>409</b>
	XII	136	108	0	67	<b>68</b>	72	<b>73</b>	29	<b>415</b>
1960	I	126	107	0	75	<b>75</b>	61	<b>61</b>	32	<b>401</b>
	II	118	93	0	70	<b>70</b>	60	<b>61</b>	27	<b>369</b>
	III	124	105	0	74	<b>74</b>	63	<b>64</b>	23	<b>390</b>
	IV	126	93	0	72	<b>72</b>	61	<b>62</b>	32	<b>386</b>
	V	138	107	—	72	<b>72</b>	57	<b>58</b>	30	<b>405</b>
	VI	130	98	—	74	<b>74</b>	61	<b>62</b>	33	<b>398</b>
	VII	116	106	0	56	<b>56</b>	58	<b>59</b>	26	<b>363</b>
	VIII	116	111	—	78	<b>78</b>	49	<b>50</b>	35	<b>389</b>
	IX	110	108	—	82	<b>82</b>	47	<b>48</b>	39	<b>385</b>
	X	114	106	—	84	<b>84</b>	54	<b>54</b>	33	<b>391</b>
	XI	117	121	—	87	<b>87</b>	57	<b>58</b>	38	<b>421</b>
	XII	118	112	—	65	<b>65</b>	55	<b>55</b>	40	<b>390</b>
1961	I	118	119	0	40	<b>40</b>	56	<b>56</b>	48	<b>381</b>
	II	108	113	0	81	<b>81</b>	52	<b>52</b>	41	<b>395</b>
	III	118	114	0	94	<b>95</b>	57	<b>58</b>	64	<b>449</b>
	IV	106	102	0	78	<b>78</b>	51	<b>52</b>	50	<b>387</b>

Voir page XXV, «Remarques aux tableaux 1 à 10 et 23» · Vedere pagina XXV, «Osservazioni alle tabelle da 1 a 10 e 23»

(a) Voir tableau page XXIV · Vedere tabella pagina XXIV

(b) Y compris les mines exceptées du régime de nationalisation · Compresa le miniere escluse dal regime di nazionalizzazione

(c) Chiffre suivant la classification en vigueur à partir du 6/11/1957 · Cifre stabilite secondo la classificazione in vigore a partire dal 6/11/1957



Production de houille par groupes de catégories · Produzione di carbon fossile per gruppi di categorie  
Groupe · Gruppo V (a)

1.000 t

Période Periodo	Allemagne (R.F.) · Germania (R.F.)				Belgique · Belgio			France · Francia				Pays-Bas Paesi Bassi		Commu- nauté Comunità	Période Periodo
	Ruhr Fettkohlen	Aix-la- Chapelle Aquisgrana Fettkohlen	Basse Saxe Bassa Sassonia Fettkohlen		Campine Gras A	Bassin Sud Bacino Sud Gras A	Total Totale	Nord/ Pas-de- Calais Gras et ¾ gras	Centre- Midi Gras	Total Totale	Limbouurg Limborgo Vetkolen	Total Totale			
			Total (b)	Totale									Centre- Midi Gras		
1954	81.598	1.164	716	3.873	2.498	6.372	11.227	4.435	15.742	6.297	111.888	1954			
1955	83.510	1.196	682	4.150	2.683	6.833	11.390	4.549	16.014	6.249	114.484	1955			
1956	85.248	1.247	636	4.442	2.654	7.096	10.907	4.590	15.571	6.307	116.105	1956			
1957	82.573	1.480	362	5.930(d)	2.167(d)	8.097(d)	11.320	4.447	15.841	6.023	114.376	1957			
1958	82.664	1.479	351	5.666	2.138	7.804	11.428	4.600	16.084	6.146	114.527	1958			
1959	78.332	1.843	351	4.461	1.788	6.249	11.576	4.483	16.103	6.041	108.919	1959			
1960	79.620	2.070	265	3.927	1.617	5.544	11.230	4.139	15.397	6.262	109.158	1960			
1960	6.460	175	39	305	163	468	896	364	1.263	498	8.902	IV			
V	6.670	179	40	304	156	460	941	355	1.297	537	9.183	V			
VI	6.317	174	36	284	144	427	857	344	1.203	509	8.666	VI			
VII	6.435	163	16	321	100	421	883	277	1.161	516	8.713	VII			
VIII	6.588	167	13	330	118	447	898	278	1.177	501	8.893	VIII			
IX	6.466	161	8	334	124	457	893	345	1.240	538	8.869	IX			
X	6.422	170	4	354	117	472	985	349	1.336	544	8.947	X			
XI	6.928	181	6	376	135	510	953	342	1.298	585	9.508	XI			
XII	6.823	176	6	379	101	480	928	345	1.275	545	9.309	XII			
1961	6.887	170	—	343	61	404	910	348	1.260	624	9.345	I			
II	6.267	159	—	328	122	450	881	334	1.218	536	8.630	II			
III	7.053	159	—	387	130	517	952	358	1.312	624	9.668	III			
IV	6.368	147	—	353	125	478	771	322	1.094	510	8.598	IV			

Voir page XXV, «Remarques aux tableaux 1 à 10 et 23» · Vedere pagina XXV, «Osservazioni alle tabelle da 1 a 10 e 23»

(a) Voir tableau page XXIV · Vedere tabella pagina XXIV

(b) Non compris les petites mines · Escluse le piccole miniere

(c) Y compris les mines exceptées du régime de nationalisation · Compresse le miniere escluse dal regime di nazionalizzazione

(d) Chiffre suivant la classification en vigueur à partir du 6/11/1957 · Cifre stabilite secondo la classificazione in vigore a partire dal 6/11/1957

## Production de houille par groupes de catégories

## Groupes VI et VII (a)

C 9

Période Periodo		Groupe VI · Gruppo VI								
		Allemagne (R.F.) (b) Germania (R.F.) (b)			Belgique · Belgio			France · Francia		
		Ruhr	Sarre	Total	Campine	Bassin Sud Bacino Sud	Total	Nord/Pas- de-Calais	Lorraine Lorena	Centre- Midi
		Gas- und Gasflamm- kohlen	Fett A+B, + Flamm- kohlen	Totale	Gras B	Gras B	Totale	Flénus	Gras A+B Flambants gras	Gras et Flambants
1954		22.869	13.639	36.508	5.371	997	6.368	4.467	10.328	2.830
1955		22.911	14.022	36.933 <sup>r</sup>	5.976	1.091	7.066	4.519	10.508	2.986
1956		24.148	13.690	37.838 <sup>r</sup>	5.999	1.016	7.015	4.562	10.651	2.998
1957		24.336	12.993	37.329	4.387(d)	951(d)	5.338(d)	4.590	11.209	3.094
1958		23.548	12.920	36.468	4.302	857	5.159	4.363	11.507	3.097
1959		22.406	12.659	35.066	4.305	702	5.008	4.375	11.858	2.978
1960		22.766	12.769	35.535	5.458	732	6.190	4.187	12.519	2.856
1959	I	1.953	1.114	3.067	312	69	381	379	1.119	281
	II	1.797	1.025	2.822	311	40	351	358	1.010	258
	III	1.828	1.013	2.841	309	65	374	366	987	267
	IV	1.910	1.087	2.997	311	66	377	395	1.130	269
	V	1.708	949	2.657	266	58	323	313	847	221
	VI	1.837	1.029	2.866	278	57	335	362	1.044	251
	VII	1.856	1.029	2.885	306	46	352	336	909	243
	VIII	1.770	1.034	2.804	386	53	439	343	702	159
	IX	1.886	1.063	2.949	418	58	475	364	1.039	249
	X	1.971	1.142	3.113	432	67	499	419	1.102	278
	XI	1.914	1.130	3.044	493	57	550	390	1.050	255
	XII	1.977	1.046	3.023	484	67	551	348	918	248
1960	I	1.979	1.089	3.067	484	58	542	388	1.047	237
	II	1.866	1.092	2.958	457	59	516	383	1.037	247
	III	2.035	1.142	3.176	495	59	554	367	1.169	284
	IV	1.770	1.036	2.806	454	58	512	369	1.068	254
	V	1.887	1.099	2.986	434	58	492	359	1.092	249
	VI	1.755	1.029	2.784	417	64	481	292	1.073	238
	VII	1.829	1.085	2.914	421	55	476	322	871	232
	VIII	1.865	1.056	2.921	422	70	492	323	853	144
	IX	1.819	1.078	2.897	447	70	518	330	1.085	244
	X	1.902	1.081	2.983	460	64	524	349	1.095	237
	XI	2.032	1.015	3.047	468	67	536	358	1.085	243
	XII	2.029	967	2.996	496	50	546	347	1.042	246
1961	I	2.041	1.123	3.163	475	28	503	340	1.129	243
	II	1.904	1.016	2.921	448	62	510	318	1.062	233
	III	2.096	1.154	3.250	526	65	592	328	1.078	257
	IV	1.912	1.023	2.935	438	44	482	286	1.013	244

Voir page XXV, «Remarques aux tableaux 1 à 10 et 23» · Vedere pagina XXV, «Osservazioni alle tabelle da 1 a 10 e 23»

(a) Voir tableau page XXIV · Vedere tabella pagina XXIV

(b) Non compris les petites mines · Escluse le piccole miniere

(c) Y compris les mines exceptées du régime de nationalisation · Compresa le miniere escluse dal regime di nazionalizzazione

(d) Chiffre suivant la classification en vigueur à partir du 6/11/1957 · Cifre stabilite secondo la classificazione in vigore a partire dal 6/11/1957

Produzione di carbon fossile per gruppi di categorie  
Gruppi VI e VII (a)

9 C

1.000 t

Groupe VI · Gruppo VI		Groupe VII · Gruppo VII					Commu- nauté Comunità	Période Periodo
France Francia	Commu- nauté Comunità	Allemagne (R.F.) (b) Germania (R.F.) (b)	France · Francia			Italie Italia		
			Sarre	Lorraine Lorena	Centra- Midi			
Total (c) Totale		Oberste Flamm- kohlen	Flambants secs	Flambants		Secco a lunga fiamma		
17.625	60.501	3.047	2.668	528	3.312	958	7.317	1954
18.013	62.011	3.184	2.650	640	3.387	1.039	7.610	1955
18.211	63.064	3.267	2.635	673	3.372	973	7.612	1956
18.892	61.559	3.297	3.089	692	3.859	914	8.070	1957
18.967	60.594	3.336	3.464	741	4.266	628	8.229	1958
19.211	59.285	3.441	3.284	685	4.021	651	8.114	1959
19.562	61.288	3.465	2.184	617	2.845	666	6.976	1960
1.779	5.227	304	290	65	360	54	717	I 1959
1.627	4.799	280	285	60	350	52	682	II
1.620	4.835	281	274	65	344	56	681	III
1.795	5.169	298	312	69	384	57	739	IV
1.380	4.359	255	240	54	298	51	603	V
1.658	4.859	283	298	59	361	56	700	VI
1.489	4.726	287	285	52	341	54	683	VII
1.204	4.447	279	218	50	271	63	613	VIII
1.652	5.076	280	276	50	331	57	668	IX
1.800	5.412	332	293	56	354	43	728	X
1.695	5.288	302	271	49	324	56	682	XI
1.514	5.088	261	242	56	303	53	617	XII
1.672	5.282	290	258	58	320	56	667	I 1960
1.667	5.142	287	251	51	306	58	651	II
1.820	5.551	301	174	55	234	61	596	III
1.691	5.010	273	156	50	211	56	541	IV
1.699	5.177	294	152	49	204	60	557	V
1.604	4.869	276	165	52	220	51	547	VI
1.425	4.816	296	162	51	217	55	568	VII
1.321	4.734	290	135	41	179	57	525	VIII
1.660	5.075	314	173	51	228	52	594	IX
1.681	5.188	306	192	55	251	50	608	X
1.686	5.268	277	184	53	240	54	571	XI
1.635	5.176	261	182	51	236	56	553	XII
1.712	5.379	315	182	54	239	43	596	I 1961
1.613	5.044	284	169	53	226	50	560	II
1.663	5.504	326	176	58	237	63	626	III
1.543	4.960	291	167	52	223	56	569	IV

Production de houille de la Communauté par groupes de catégories (a)  
 Produzione di carbon fossile della Comunità per gruppi di categorie (a)

1.000 t

Période Periodo	Groupe I Gruppo I	Groupe II Gruppo II	Groupe III Gruppo III	Groupe IV Gruppo IV	Groupe V Gruppo V	Groupe VI Gruppo VI	Groupe VII Gruppo VII	Total (b) Totale
1954	18.339	14.053	24.198	5.160	111.888	60.501	7.317	241.457
1955	18.485	15.088	23.880	4.664	114.484	62.011	7.610	246.222
1956	19.185	15.618	22.483	4.828	116.105	63.064	7.612	248.895
1957	19.297	21.092	18.687	4.576	114.376	61.559	8.070	247.658
1958	19.685	20.045	18.472	4.613	114.527	60.594	8.229	246.165
1959	19.641	18.644	15.262	4.847	108.919	59.285	8.114	234.710
1960	19.086	18.252	14.450	4.687	109.158	61.288	6.976	233.897
1959 I	1.810	1.691	1.567	358	9.894	5.227	717	21.264
II	1.424	1.518	1.385	294	8.993	4.799	682	19.094
III	1.686	1.618	1.474	318	9.252	4.835	681	19.864
IV	1.762	1.652	1.299	537	9.527	5.169	739	20.685
V	1.556	1.380	1.147	406	8.409	4.359	603	17.861
VI	1.651	1.535	1.251	431	8.928	4.859	700	19.355
VII	1.500	1.442	1.158	420	8.808	4.726	683	18.737
VIII	1.498	1.421	1.064	407	8.300	4.447	613	17.750
IX	1.651	1.570	1.142	416	8.876	5.076	668	19.399
X	1.770	1.676	1.247	435	9.304	5.412	728	20.572
XI	1.656	1.595	1.250	409	9.175	5.288	682	20.055
XII	1.678	1.545	1.278	415	9.452	5.088	617	20.073
1960 I	1.590	1.611	1.282	401	9.356	5.282	667	20.189
II	1.602	1.617	1.254	369	9.038	5.142	651	19.673
III	1.714	1.701	1.274	390	9.774	5.551	596	20.999
IV	1.600	1.507	1.123	386	8.902	5.010	541	19.068
V	1.608	1.498	1.184	405	9.183	5.177	557	19.613
VI	1.553	1.399	1.183	398	8.666	4.869	547	18.615
VII	1.388	1.351	1.138	363	8.713	4.816	568	18.336
VIII	1.553	1.419	1.131	389	8.893	4.734	525	18.644
IX	1.613	1.466	1.175	385	8.869	5.075	594	19.177
X	1.625	1.536	1.204	391	8.947	5.188	608	19.498
XI	1.691	1.628	1.253	421	9.508	5.268	571	20.340
XII	1.551	1.518	1.250	390	9.309	5.176	553	19.747
1961 I	1.390	1.441	1.215	381	9.345	5.379	596	19.747
II	1.570	1.474	1.197	395	8.630	5.044	560	18.870
III	1.729	1.665	1.208	449	9.668	5.504	626	20.849
IV	1.601	1.431	1.095	387	8.598	4.960	569	18.641

Voir page XXV, «Remarques aux tableaux 1 à 10 et 23» · Vedere pagina XXV, «Osservazioni alle tabelle da 1 a 10 e 23»

(a) Voir tableau page XXIV · Vedere tabella pagina XXIV

(b) Non compris les petites mines allemandes et italiennes · Escluse le piccole miniere tedesche e italiane

## Production de coke de four · Produzione di coke da cokeria

1.000 t

Période Periodo	Allemagne (R. F.) (a) Germania (R. F.)	Sarre	Belgique Belgio	France Francia	Italie (b) Italia	Pays-Bas Paesi Bassi	Communauté Comunità
1951	33.616	3.766	6.096	8.078	2.086	3.037	56.679
1952	37.233	3.888	6.407	9.216	2.350	3.285	62.379
1953	37.776	3.590	5.945	8.631	2.327	3.245	61.514
1954	34.921	3.666	6.147	9.220	2.499	3.381	59.833
1955	40.520	3.939	6.600	10.725	2.949	3.901	68.633
1956	43.435	4.206	7.270	12.249	3.411	4.238	74.809
1957	45.193	4.324	7.156	12.564	3.687	4.243	77.168
1958	43.439	4.175	6.906	12.468	3.360	4.081	74.431
1959	38.405	4.335	7.217	13.092	3.054	4.083	70.187
1960	44.541		7.539	13.605	3.725	4.518	73.929
1959 I	3.459	342	602	1.113	280	353	6.149
II	3.085	315	534	1.023	251	322	5.529
III	3.243	347	599	1.114	261	340	5.905
IV	3.105	332	586	1.059	254	326	5.663
V	3.237	352	604	1.083	253	333	5.863
VI	3.161	345	595	1.051	237	332	5.721
VII	3.217	370	592	1.077	231	345	5.832
VIII	3.181	381	594	1.067	242	344	5.809
IX	3.089	365	602	1.067	250	337	5.709
X	3.215	391	635	1.132	263	349	5.984
XI	3.147	390	623	1.133	260	336	5.888
XII	3.268	403	652	1.174	273	366	6.135
1960 I	3.804		646	1.191	272	379	6.291
II	3.571		610	1.120	267	362	5.929
III	3.741		654	1.169	308	383	6.255
IV	3.604		620	1.121	303	361	6.009
V	3.788		645	1.157	317	378	6.275
VI	3.591		628	1.106	311	373	6.008
VII	3.750		628	1.103	314	388	6.182
VIII	3.770		648	1.078	317	371	6.183
IX	3.665		636	1.086	306	363	6.055
X	3.788		646	1.158	328	390	6.309
XI	3.674		636	1.132	344	375	6.161
XII	3.797		544	1.185	349	396	6.271
1961 I	3.868 r		386	1.199	353	396	6.202 r
II	3.462		574	1.097	306	354	5.792
III	3.742		654	1.187	341	397	6.321
IV	3.608		623	1.128	322	380	6.061
V p	3.753		642	1.156	334	393	6.273
VI p	3.672		622	1.096	325	382	6.097

(a) A partir de janvier 1960 y compris la Sarre · Da gennaio 1960 compresa la Sarre

(b) Y compris Trieste à partir de 1955 · Compreso Trieste a partire dal 1955

Production de coke de four de la Communauté suivant la nature des cokeries  
 Produzione di coke da cokeria della Comunità secondo la natura delle cokerie

1.000 t

Période Periodo		Cokeries minières Cokerie minerarie	Cokeries sidérurgiques Cokerie siderurgiche	Cokeries indépendantes Cokerie indipendenti	Total Totale
1951		39.375	13.440	3.864	56.679
1952		43.230	14.784	4.365	62.379
1953		43.119	13.991	4.404	61.514
1954		40.683	14.459	4.691	59.833
1955		46.991	16.342	5.300	68.633
1956		50.913	17.714	6.181	74.809
1957		52.730	18.133	6.305	77.168
1958		50.767	18.307	5.356	74.431
1959		46.667	18.390	5.129	70.187
1960		48.676	19.791	5.462	73.929
1959	I	4.108	1.566	475	6.149
	II	3.685	1.417	427	5.529
	III	3.943	1.537	425	5.905
	IV	3.780	1.488	394	5.663
	V	3.931	1.531	401	5.863
	VI	3.826	1.500	395	5.721
	VII	3.893	1.530	409	5.832
	VIII	3.855	1.551	403	5.809
	IX	3.776	1.524	409	5.709
	X	3.945	1.588	451	5.984
	XI	3.883	1.546	460	5.888
	XII	4.044	1.611	480	6.135
1960	I	4.173	1.638	480	6.291
	II	3.911	1.560	459	5.929
	III	4.094	1.698	463	6.255
	IV	3.963	1.614	431	6.009
	V	4.159	1.678	438	6.275
	VI	3.949	1.627	432	6.008
	VII	4.070	1.669	443	6.182
	VIII	4.053	1.681	448	6.183
	IX	3.974	1.645	437	6.055
	X	4.147	1.695	467	6.309
	XI	4.023	1.669	468	6.161
	XII	4.159	1.616	496	6.271
1961	I	4.181 r	1.527	494	6.202 r
	II	3.801	1.545	446	5.792
	III	4.135	1.717	469	6.321
	IV	3.985	1.636	441	6.061
	V p	4.136	1.690	452	6.278

Production de semi-coke de houille et de semi-coke de lignite  
 Produzione di semi-coke di carbon fossile e di semi-coke di lignite

1.000 t

Période Periodo	Semi-coke de houille · Semi-coke di carbon fossile				Semi-coke de lignite Semi-coke di lignite
	Allemagne (R.F.) Sarre Germania (R.F.) Sarre	France · Francia	Pays-Bas · Paesi Bassi	Communauté Comunità	Allemagne (R. F.) Communauté Germania (R. F.) Comunità
1951	87	272	—	359	691
1952	94	279	—	373	701
1953	83	268	—	351	724
1954	91	323	22	436	693
1955	116	331	36	483	621
1956	127	343	39	510	585
1957	126	320	39	485	583
1958	113	313	42	468	598
1959	102	326	42	471	595
1960	73	327	38	437	602
1959					
I	10	28	5	43	53
II	9	25	4	38	49
III	9	28	3	40	50
IV	9	27	3	38	48
V	8	27	4	39	48
VI	7	27	4	37	47
VII	8	27	4	39	52
VIII	9	27	4	40	49
IX	9	27	3	39	49
X	8	28	4	40	49
XI	7	27	3	38	50
XII	7	28	4	39	51
1960					
I	7	28	4	38	52
II	6	27	3	36	49
III	6	29	3	38	49
IV	6	27	4	37	50
V	6	28	3	37	51
VI	6	28	3	36	49
VII	6	27	3	37	50
VIII	6	27	3	37	51
IX	6	27	3	36	49
X	6	27	3	36	50
XI	6	26	3	34	50
XII	6	26	3	35	51
1961					
I	6	26	4	37	54
II	6	24	7	37	48
III	7	26	10	43	51
IV	7	25	7	38	49
V p	7	26	6	39	50
VI p	8	26	6	40	48

Production d'agglomérés de houille · *Produzione di agglomerati di carbon fossile*1.000<sup>1</sup>

Période Periodo	Allemagne (R. F.) Germania (R. F.)	Belgique Belgio	France Francia	Italia Italia	Pays-Bas Paesi Bassi	Communauté (a) Comunità
1951	4.423	1.802	8.047	.	1.062	15.334
1952	5.358	1.478	7.941	.	945	15.722
1953	5.246	1.338	6.983	.	904	14.471
1954	6.030	1.378	6.728	21	918	15.075
1955	6.914	1.553	6.698	25	976	16.166
1956	7.708	1.820	7.867	25	1.033	18.455
1957	7.824	1.822	8.256	16	1.142	19.060
1958	5.918	1.037	7.089	11	1.086	15.141
1959	4.996	1.002	6.560	24	1.068	13.649
1960	5.566	1.079	6.073	27	1.181	13.926
1959 I	393	117	732	3	104	1.349
II	310	85	568	3	87	1.053
III	202	84	432	1	60	779
IV	345	90	531	1	75	1.043
V	395	105	492	1	94	1.088
VI	419	71	576	2	95	1.163
VII	420	46	478	1	99	1.044
VIII	507	56	463	1	92	1.119
IX	584	72	586	2	96	1.339
X	517	82	593	3	89	1.283
XI	475	91	567	3	85	1.211
XII	428	103	543	3	92	1.168
1960 I	475	115	600	3	97	1.290
II	315	96	523	4	93	1.030
III	240	92	369	1	83	784
IV	429	108	501	1	81	1.121
V	489	89	526	1	101	1.204
VI	419	67	465	1	105	1.058
VII	477	45	439	3	97	1.060
VIII	518	92	426	2	97	1.135
IX	549	80	476	3	96	1.204
X	542	102	541	3	101	1.289
XI	564	106	590	3	116	1.379
XII	549	85	618	4	115	1.371
1961 I	494	87	640	5	120	1.346
II	306	134	516	3	99	1.058
III	143	71	330	2	84	635
IV	424	117	466	1	82	1.090
V p	420	100	528	2	108	1.158
VI p	440	101	550	2	103	1.196

(a) Sans l'Italie pour la période 1951—1953 · *Italia esclusa per il periodo 1951 — 1953*



## Production de lignite · Produzione di lignite

1.000 t

Période Periodo	Lignite récent · Lignite recente					Lignite ancien · Lignite antica			
	Allemagne (R.F.)	France	Italie (a)	Pays-Bas	Communauté	Allemagne (R.F.)	France	Italie (a)	Communauté
	Germania (R.F.)	Francia	Italia (a)	Paesi Bassi	Comunità	Germania (R.F.)	Francia	Italia (a)	Comunità
1951	83.121	755	632	249	84.757	1.668	1.248	229	3.145
1952	83.366	785	599	246	84.996	1.722	1.205	240	3.167
1953	84.554	862	604	252	86.272	1.650	1.086	217	2.953
1954	87.813	777	727	173	89.490	1.696	1.133	131	2.960
1955	90.337	793	492	255	91.877	1.781	1.260	78	3.119
1956	95.235	839	384	270	96.728	1.745	1.413	123	3.282
1957	96.811	770	337	288	98.206	1.811	1.524	135	3.470
1958	93.487	836	1.123	255	95.702	1.777	1.482	116	3.375
1959	93.432	799	1.855	199	96.285	1.780	1.375	51	3.206
1960	95.892	986	1.239	4	98.121	1.783	1.290	7	3.080
1959 I	7.996	92	174	17	8.279	166	135	9	311
II	7.553	89	198	17	7.856	153	129	4	286
III	7.394	85	228	16	7.723	137	139	5	280
IV	7.471	65	76	18	7.629	138	133	4	275
V	6.874	23	63	17	6.977	124	98	5	227
VI	7.452	38	65	19	7.574	143	106	5	254
VII	7.767	55	111	17	7.949	152	103	6	261
VIII	7.627	70	156	17	7.869	128	80	3	212
IX	7.939	78	216	14	8.247	150	113	3	266
X	8.529	71	250	15	8.865	167	115	3	286
XI	8.337	64	194	18	8.614	164	117	3	284
XII	8.492	70	124	15	8.701	157	107	1	265
1960 I	8.434	65	203	4	8.706	163	110	1	274
II	8.004	61	145	—	8.210	153	117	1	271
III	8.236	73	118	—	8.428	164	125	1	289
IV	7.420	43	65	—	7.529	136	106	1	242
V	7.775	38	26	—	7.838	139	112	1	251
VI	6.982	77	51	—	7.111	122	110	0	232
VII	7.729	126	82	—	7.937	140	97	1	238
VIII	7.778	106	111	—	7.996	143	95	1	239
IX	8.016	125	134	—	8.276	149	108	1	259
X	8.340	69	44	—	8.453	152	112	1	265
XI	8.369	111	84	—	8.543	161	99	1	261
XII	8.809	111	174	—	9.094	161	100	0	261
1961 I	9.058	122	156	—	9.335	165	132	0	297
II	7.879	133	89	—	8.101	155	118	0	273
III	8.554	135	166	—	8.854	166	128	0	294
IV	7.639	140	119	—	7.898	140	110	0	250
V p	7.400	101	81	—	7.582	144	110	0	254
VI p	7.291	109	—	—	—	133	112	0	245

(a) A partir de janvier 1961 calculé avec 20% teneur d'eau · A partire dal gennaio 1961 calcolato con il 20% di contenuto d'acqua

## Production de briquettes de lignite · Produzione di matonelle di lignite

1.000 t

Période Periodo	Allemagne (R. F.) Germania (R. F.)	Pays-Bas · Paesi Bassi	Communauté · Comunità
1951	15.924	73	15.997
1952	16.403	73	16.476
1953	16.579	84	16.663
1954	16.667	82	16.749
1955	16.440	85	16.525
1956	16.958	78	17.036
1957	16.826	81	16.907
1958	16.437	75	16.512
1959	15.205	64	15.269
1960	15.247	63	15.310
1959 I	1.384	6	1.390
II	1.286	6	1.292
III	1.198	6	1.204
IV	1.266	6	1.272
V	1.110	5	1.115
VI	1.281	6	1.287
VII	1.367	5	1.373
VIII	1.255	5	1.260
IX	1.274	4	1.278
X	1.334	5	1.339
XI	1.201	5	1.206
XII	1.249	4	1.253
1960 I	1.272	1	1.273
II	1.224	3	1.228
III	1.323	6	1.329
IV	1.132	5	1.138
V	1.238	6	1.244
VI	1.099	5	1.105
VII	1.305	6	1.311
VIII	1.346	6	1.352
IX	1.323	6	1.329
X	1.371	6	1.377
XI	1.296	6	1.303
XII	1.318	7	1.324
1961 I	1.383	6	1.389
II	1.263	6	1.268
III	1.364	7	1.371
IV	1.182	6	1.188
V p	1.192	7	1.199
VI p	1.219	6	1.225



## Stocks totaux de houille aux mines

C 17

En fin de période	Allemagne (R.F.) · Germania (R.F.)						Belgique · Belgio		
	Ruhr	Aix-la-Chapelle Aquisgrana	Basse-Saxe Bassa Sassonia	Total sans la Sarre Totale escl. la Sarre	Sarre	Total Totale	Campine	Sud	
1950	385	11	11	407	190	597	92	946	
1951	414	12	5	432	68	500	65	160	
1952	445	12	8	465	462	927	667	1.006	
1953	783	10	48	841	536	1.377	1.169	1.908	
1954	617	17	21	654	821	1.475	898	1.917	
1955	540	19	13	572	228	800	69	302	
1956	653	29	17	700	102	802	23	156	
1957	684	25	26	735	181	916	500	913	
1958	7.817	563	185	8.565	898	9.463	2.506	4.423	
1959	9.444	497	389	10.330	1.436	11.766	2.341	5.156	
1960	5.159	222	368	5.749	1.400	7.148	2.255	4.310	
1959	I	8.222	608	210	9.040	965	10.005	2.518	4.566
	II	8.679	639	238	9.555	1.052	10.607	2.525	4.510
	III	8.927	712	281	9.920	1.089	11.009	2.615	4.732
	IV	9.861	727	323	10.910	1.200	12.110	2.588	4.953
	V	9.909	704	343	10.956	1.269	12.225	2.580	4.975
	VI	10.205	709	351	11.265	1.363	12.628	2.522	5.105
	VII	10.419	679	387	11.485	1.462	12.947	2.485	5.205
	VIII	10.224	597	396	11.217	1.509	12.726	2.459	5.304
	IX	10.216	537	393	11.146	1.515	12.661	2.372	5.381
	X	10.247	508	390	11.146	1.522	12.668	2.347	5.420
	XI	9.831	493	387	10.711	1.515	12.226	2.351	5.365
	XII	9.444	497	389	10.330	1.436	11.766	2.341	5.156
1960	I	8.913	484	405	9.802	1.474	11.276	2.315	5.026
	II	8.434	473	412	9.319	1.498	10.817	2.325	5.060
	III	8.672	579	435	9.686	1.596	11.282	2.338	5.102
	IV	8.615	603	438	9.656	1.643	11.299	2.355	5.084
	V	8.430	614	457	9.501	1.736	11.236	2.372	5.069
	VI	8.025	597	468	9.090	1.780	10.870	2.358	5.059
	VII	7.632	554	461	8.647	1.847	10.494	2.316	4.937
	VIII	7.359	527	460	8.346	1.840	10.186	2.295	4.783
	IX	6.877	471	448	7.796	1.774	9.570	2.278	4.701
	X	6.105	402	410	6.917	1.684	8.601	2.241	4.553
	XI	5.756	352	402	6.510	1.553	8.062	2.233	4.445
	XII	5.159	222	368	5.749	1.400	7.148	2.255	4.310
1961	I	4.762	200	366	5.328	1.343	6.671	2.433	4.059
	II	4.660	248	379	5.287	1.368	6.655	2.466	3.891
	III	5.302	344	427	6.073	1.393	7.466	2.544	3.961
	IV	5.605	357	428	6.390	1.423	7.812	2.539	3.901
	V <sup>p</sup>	6.429	435	457	7.321	1.455	8.776	2.530	3.831
	VI <sup>p</sup>	6.895	469	472	7.836	1.454	9.290	2.457	3.691

(a) Y compris les stocks des mines exceptées du régime de nationalisation · Comprese le miniere escluse dal regime di nazionalizzazione

(b) De 1950 à 1952 bassin de Sulcis seulement, à partir de 1953 bassins de Sulcis et de La Thuile

Dal 1950 al 1952 solo il bacino del Sulcis, dal 1953 in poi i bacini del Sulcis e della Thuile

## Stocks totali di carbon fossile presso le miniere

17 C

1.000 t

Belgique Belgio	France · Francia				Italie Italia	Pays-Bas Paesi Bassi	Commu- nauté Comunità	A fine periodo
	Nord/Pas- de-Calais	Lorraine Lorena	Centre- Midi	Total (a) Totale	Ensemble des bassins (b) Complesso dei bacini	Limbourg Limburgo		
1.038	978	746	924	2.703	18	151	4.507	1950
225	508	324	504	1.353	48	140	2.266	1951
1.673	1.533	1.181	1.442	4.200	53	237	7.090	1952
3.077	2.036	1.391	2.292	5.756	49	213	10.472	1953
2.815	2.995	2.032	2.769	7.838	26	287	12.441	1954
371	1.759	1.790	2.417	5.983	65	292	7.511	1955
179	1.416	1.458	1.636	4.524	29	259	5.793	1956
1.413	1.559	1.498	1.506	4.583	50	312	7.273	1957
6.928	2.450	2.612	2.308	7.380	21	746	24.538	1958
7.496	3.710	3.795	3.438	10.955	111	864	31.193	1959
6.565	4.532	4.764	3.903	13.202	93	655	27.664	1960
7.084	2.519	2.716	2.471	7.718	30	768	25.605	I 1959
7.035	2.566	2.873	2.630	8.082	36	771	26.531	II
7.347	2.749	3.040	2.883	8.687	45	842	27.929	III
7.541	3.046	3.361	3.130	9.556	69	933	30.210	IV
7.555	3.067	3.536	3.232	9.855	78	924	30.637	V
7.627	3.163	3.771	3.386	10.339	97	948	31.639	VI
7.690	3.249	3.910	3.470	10.648	101	1.011	32.397	VII
7.763	3.424	3.864	3.486	10.795	131	987	32.402	VIII
7.753	3.528	3.904	3.493	10.943	134	1.050	32.542	IX
7.767	3.751	3.923	3.517	11.209	133	1.031	32.808	X
7.716	3.824	3.908	3.484	11.230	114	1.005	32.291	XI
7.496	3.710	3.795	3.438	10.955	111	864	31.193	XII
7.341	3.747	3.826	3.485	11.071	110	778	30.575	I 1960
7.386	3.883	3.878	3.565	11.339	114	712	30.368	II
7.440	4.154	4.054	3.765	11.988	115	720	31.545	III
7.439	4.213	4.143	3.861	12.231	143	771	31.884	IV
7.441	4.198	4.212	3.897	12.322	161	788	31.948	V
7.417	4.130	4.337	3.962	12.438	167	774	31.667	VI
7.253	4.161	4.398	3.989	12.557	163	753	31.220	VII
7.078	4.355	4.504	4.007	12.873	149	737	31.024	VIII
6.979	4.429	4.608	3.982	13.025	142	752	30.468	IX
6.794	4.543	4.716	3.997	13.261	123	727	29.506	X
6.678	4.613	4.783	3.956	13.355	118	722	28.936	XI
6.565	4.532	4.764	3.903	13.202	93	655	27.664	XII
6.491	4.372	4.570 <sup>r</sup>	3.834 <sup>r</sup>	12.778 <sup>r</sup>	69	697	26.707 <sup>r</sup>	I 1961
6.357	4.371	4.667	3.851	12.891	56	681	26.640	II
6.505	4.466	4.745	3.990	13.204	31	772	27.978	III
6.440	4.353	4.826	4.016	13.197	10	811	28.271	IV
6.361	4.282	4.940	4.105	13.330	10	788	29.265	V <sup>p</sup>
6.148	4.151	4.916	4.120	13.190	8	754	29.390	VI <sup>p</sup>

Décomposition des stocks totaux de houille aux mines  
 Ripartizione degli stocks totali di carbon fossile presso le miniere  
 à fin: avril 1961  
 a fine: aprile 1961

Bassins et pays <i>Bacini e paesi</i>	Stocks totaux toutes sortes réunies <i>Stocks totali di tutte le pezzature</i>	dont · di cui		
		Mixtes, Schlamms et bas-produits divers <i>Misti, Schlamms e sotto prodotti vari</i>	Poussiers (Pulvérolents) <i>Polverone</i>	Autres sortes <i>Altre pezzature</i>
	1.000 t	en % des stocks totaux · in % degli stocks totali		
Ruhr	5.605	0	12	88
Aix-la-Chapelle <i>Aquisgrana</i>	357	3	32	65
Basse-Saxe <i>Bassa Sassonia</i>	428	—	0	100
Sarre <i>Sarre</i>	1.423	20	—	80
<b>Allemagne (R.F.)</b> <b><i>Germania (R.F.)</i></b>	7.812	2	10	88
Campine	2.539	18	7	75
Bassin Sud <i>Bacino Sud</i>	3.901	17	38	45
<b>Belgique</b> <b><i>Belgio</i></b>	6.440	17	26	57
Nord/Pas-de-Calais	4.353	42	26	32
Lorraine <i>Lorena</i>	4.826	65	4	31
Centre-Midi	4.016	67	0	33
<b>France</b> <b><i>Francia</i></b>	13.197	58	10	32
<b>Italie</b> <b><i>Italia</i></b>	10	11	—	89
<b>Pays-Bas (Limbourg)</b> <b><i>Paesi Bassi (Limburgo)</i></b>	811	37	—	63
<b>Communauté</b> <b><i>Comunità</i></b>	28.271	33	13	54



C 19

En fin de période		Allemagne (R.F.) · Germania (R.F.)							
		Ruhr		Aix-la-Chapelle Aquisgrana		Basse-Saxe · Bassa Saxonnia		Sarre	
		Total Totale	dont: Criblés, classés, fines (a) <i>di cui: Grosso, pezzatura, minuti</i>	Total Totale	dont: Criblés, classés, fines (a) <i>di cui: Grosso, pezzatura, minuti</i>	Total Totale	dont: Criblés, classés, fines (a) <i>di cui: Grosso, pezzatura, minuti</i>	Total Totale	dont: Criblés, classés, fines (a) <i>di cui: Grosso, pezzatura, minuti</i>
1953		375	373	2	2	40	38	494	340
1954		197	194	4	4	15	3	800	507
1955		149	140	0	0	6	0	212	19
1956		232	227	0	0	7	1	82	17
1957		265	249	1	1	18	9	162	85
1958		7.334	7.102	542	447	178	99	870	679
1959		8.821	8.358	473	334	389	215	1.409	1.228
1960		4.401	3.538	187	79	363	47	1.349	1.070
1958	X	7.045	6.846	477	406	165	98	867	657
	XI	7.447	7.207	527	450	165	91	891	686
	XII	7.334	7.102	542	447	178	99	870	679
1959	I	7.696	7.420	585	483	201	119	937	744
	II	8.154	7.842	612	508	229	136	1.014	820
	III	8.489	8.203	690	579	273	171	1.064	868
	IV	9.222	8.929	699	582	316	208	1.170	965
	V	9.347	9.024	676	554	336	221	1.242	1.022
	VI	9.632	9.270	679	549	342	216	1.337	1.093
	VII	9.684	9.320	641	506	380	237	1.423	1.161
	VIII	9.636	9.224	570	430	391	237	1.477	1.216
	IX	9.613	9.183	512	373	386	226	1.474	1.239
	X	9.661	9.248	485	346	385	221	1.476	1.290
	XI	9.295	8.842	469	331	381	213	1.475	1.278
	XII	8.821	8.358	473	334	389	215	1.409	1.228
1960	I	8.348	7.850	461	319	393	217	1.430	1.254
	II	7.810	7.095	448	307	399	220	1.464	1.274
	III	7.773	7.056	539	393	417	225	1.545	1.345
	IV	7.831	7.030	570	419	421	213	1.594	1.378
	V	7.582	6.763	579	427	436	205	1.688	1.444
	VI	7.141	6.313	553	400	447	198	1.719	1.462
	VII	6.906	6.068	523	369	451	197	1.795	1.512
	VIII	6.462	5.619	487	336	451	185	1.789	1.496
	IX	5.864	5.021	424	275	437	121	1.720	1.414
	X	5.282	4.432	367	224	403	80	1.617	1.309
	XI	4.906	4.054	313	172	390	60	1.487	1.187
	XII	4.401	3.538	187	79	363	47	1.349	1.070
1961	I	4.022	3.188	168	59	361	41	1.280	998
	II	3.860	3.097	205	94	373	41	1.308	1.046
	III	4.313	3.519	289	176	423	422	1.331	1.070
	IV	4.782	3.969	309	193	423	423	1.364	1.074
	V p	5.462	4.574	380	245	449	449	1.403	1.105

(a) Pour les définitions voir tableau page XXVI · Per le definizioni vedere tabella pagina XXVI



## Carbon fossile · Stocks sul piazzale delle miniere

19

C

1.000 t

Allemagne (R.F.) Germania (R.F.)		Belgique · Belgio						A fine periodo
Total · Totale		Campine		Sud		Total · Totale		
Total Totale	dont: Criblés, classés, fines (a)  di cui: Grosso, pezzatura, minuti	Total Totale	dont: Criblés, classés, fines (a)  di cui: Grosso, pezzatura, minuti	Total Totale	dont: Criblés, classés, fines (a)  di cui: Grosso, pezzatura, minuti	Total Totale	dont: Criblés, classés, fines (a)  di cui: Grosso, pezzatura, minuti	
911	753	1.129	1.008	1.812	538	2.942	1.546	1953
1.016	708	876	739	1.771	241	2.647	980	1954
367	160	49	10	192	53	241	63	1955
321	245	17	1	102	24	118	25	1956
446	344	467	337	828	362	1.294	699	1957
8.924	8.327	2.463	1.955	4.307	2.373	6.770	4.328	1958
11.092	10.135	2.237	1.850	5.035	2.723	7.273	4.573	1959
6.300	4.734	2.173	1.610	4.191	2.034	6.364	3.644	1960
8.554	8.007	2.282	1.818	4.158	2.317	6.440	4.134	X 1958
9.031	8.434	2.369	1.889	4.219	2.337	6.588	4.226	XI
8.924	8.327	2.463	1.955	4.307	2.373	6.770	4.328	XII
9.419	8.782	2.451	1.950	4.435	2.426	6.886	4.376	I 1959
10.009	9.307	2.465	1.964	4.430	2.378	6.895	4.342	II
10.516	9.820	2.557	2.061	4.646	2.512	7.202	4.574	III
11.407	10.684	2.516	2.035	4.833	2.623	7.349	4.657	IV
11.602	10.822	2.513	2.036	4.738	2.513	7.250	4.548	V
11.990	11.128	2.446	1.983	5.003	2.669	7.449	4.653	VI
12.128	11.224	2.390	1.928	5.145	2.741	7.535	4.668	VII
12.074	11.107	2.371	1.916	5.226	2.789	7.598	4.704	VIII
11.984	11.020	2.267	1.828	5.302	2.825	7.569	4.653	IX
12.007	11.106	2.238	1.825	5.050	2.645	7.289	4.470	X
11.620	10.664	2.249	1.856	5.281	2.811	7.529	4.667	XI
11.092	10.135	2.237	1.850	5.035	2.723	7.273	4.573	XII
10.632	9.640	2.212	1.818	4.576	2.600	6.788	4.418	I 1960
10.121	8.895	2.234	1.811	5.006	2.698	7.240	4.509	II
10.274	9.020	2.229	1.784	5.056	2.743	7.285	4.526	III
10.416	9.039	2.240	1.780	5.036	2.739	7.276	4.520	IV
10.285	8.839	2.252	1.775	4.935	2.647	7.187	4.422	V
9.859	8.372	2.233	1.742	4.998	2.695	7.231	4.437	VI
9.675	8.145	2.184	1.665	4.897	2.627	7.081	4.292	VII
9.189	7.635	2.173	1.636	4.634	2.436	6.807	4.072	VIII
8.446	6.831	2.156	1.608	4.647	2.416	6.803	4.024	IX
7.668	6.045	2.129	1.572	4.507	2.315	6.636	3.887	X
7.097	5.473	2.116	1.554	4.390	2.213	6.507	3.766	XI
6.300	4.734	2.173	1.610	4.191	2.034	6.364	3.644	XII
5.831	4.286	2.337	1.766	3.994	1.900	6.331	3.666	I 1961
5.747	4.228	2.358	1.787	3.755	1.751	6.113	3.538	II
6.356	5.186	2.425	1.811	3.879	1.820	6.304	3.631	III
6.877	5.660	2.432	1.810	3.835	1.753	6.267	3.564	IV
7.694	6.373	2.426	1.787	3.668	1.688	6.095	3.475	V p

C 20

## Houille - Stocks à terre

En fin de période	France · Francia							
	Nord/Pas-de-Calais		Lorraine · Lorena		Centre-Midi		Total · Totale	
	Total Totale	dont: Criblés, classés, fines (a) <i>di cui: Grosso, pezzatura, minuti</i>	Total Totale	dont: Criblés, classés, fines (a) <i>di cui: Grosso, pezzatura, minuti</i>	Total Totale	dont: Criblés, classés, fines (a) <i>di cui: Grosso, pezzatura, minuti</i>	Total Totale	dont: Criblés, classés, fines (a) <i>di cui: Grosso, pezzatura, minuti</i>
1953	1.690	666	1.308	205	2.194	761	5.192	1.632
1954	2.661	1.303	1.885	127	2.670	868	7.215	2.298
1955	1.389	297	1.727	7	2.324	311	5.439	614
1956	1.200	221	1.436	—	1.581	37	4.150	260
1957	1.298	419	1.464	2	1.424	108	4.186	529
1958	2.179	725	2.572	704	2.236	540	6.986	1.969
1959	3.408	1.355	3.756	1.313	3.366	1.110	10.529	3.778
1960	4.126	1.309	4.724	1.444	3.844	1.235	12.694	3.988
1958 X	2.178	711	2.615	731	2.298	566	7.092	2.009
XI	2.237	752	2.602	735	2.240	559	7.079	2.046
XII	2.179	725	2.572	704	2.236	540	6.986	1.969
1959 I	2.223	687	2.667	730	2.384	584	7.274	2.001
II	2.270	701	2.828	791	2.548	649	7.646	2.141
III	2.464	834	3.000	876	2.804	814	8.269	2.524
IV	2.754	1.023	3.314	1.067	3.048	969	9.116	3.059
V	2.792	1.002	3.499	1.164	3.154	1.016	9.444	3.182
VI	2.891	1.050	3.736	1.298	3.317	1.089	9.943	3.437
VII	2.957	1.082	3.863	1.375	3.394	1.103	10.213	3.560
VIII	3.151	1.210	3.823	1.362	3.415	1.132	10.389	3.703
IX	3.244	1.298	3.860	1.408	3.424	1.142	10.529	3.847
X	3.446	1.458	3.874	1.442	3.439	1.188	10.759	4.089
XI	3.535	1.519	3.862	1.424	3.415	1.172	10.812	4.115
XII	3.408	1.355	3.756	1.313	3.366	1.110	10.529	3.778
1960 I	3.460	1.299	3.775	1.265	3.406	1.093	10.642	3.656
II	3.604	1.336	3.836	1.248	3.489	1.115	10.930	3.699
III	3.847	1.482	4.005	1.316	3.687	1.274	11.539	4.073
IV	3.895	1.523	4.086	1.359	3.790	1.361	11.770	4.243
V	3.902	1.519	4.169	1.383	3.832	1.422	11.903	4.324
VI	3.819	1.419	4.291	1.414	3.895	1.454	12.006	4.287
VII	3.841	1.418	4.343	1.423	3.924	1.484	12.109	4.325
VIII	4.025	1.509	4.454	1.471	3.938	1.479	12.417	4.459
IX	4.077	1.480	4.570	1.521	3.910	1.446	12.557	4.447
X	4.167	1.463	4.674	1.511	3.930	1.404	12.771	4.378
XI	4.203	1.405	4.733	1.481	3.885	1.310	12.821	4.196
XII	4.126	1.309	4.724	1.444	3.844	1.235	12.694	3.988
1961 I	4.007	1.207	4.712	1.394	3.744	1.135	12.493	3.736
II	4.006	1.160	4.808	1.400	3.795	1.119	12.610	3.679
III	4.061	1.206	4.896	1.448	3.940	1.227	12.897	3.881
IV	4.001	1.184	4.790	1.482	3.969	1.274	12.760	3.940
V p	3.927	1.132	4.846	1.515	4.005	1.316	12.777	3.963

(a) Pour les définitions voir tableau page XXVI · Per le definizioni vedere tabella pagina XXVI

## Carbon fossile · Stocks sul piazzale delle miniere

20 C

1.000 t

Italie · Italia		Pays-Bas · Paesi Bassi		Communauté · Comunità		A fine periodo
Ensemble des bassins Complesso dei bacini		Limbourg · Limburgo				
Total Totale	dont: Criblés, classés, fines (a)  di cui: Grosso, pezzatura, minuti	Total Totale	dont: Criblés, classés, fines (a)  di cui: Grosso, pezzatura, minuti	Total Totale	dont: Criblés, classés, fines (a)  di cui: Grosso, pezzatura, minuti	
49	43	157	49	9.251	4.023	1953
26	25	218	39	11.122	4.065	1954
65	4	234	40	6.286	880	1955
2	2	208	36	4.799	568	1956
2	2	247	83	6.175	1.657	1957
2	2	664	405	23.346	15.031	1958
3	2	781	527	29.678	19.095	1959
10	2	576	287	25.944	12.655	1960
1	1	761	494	22.848	14.645	X 1958
2	2	752	490	23.452	15.198	XI
2	2	664	405	23.346	15.031	XII
5	2	680	402	24.263	15.542	I 1959
6	2	679	387	25.235	16.179	II
8	1	763	470	26.758	17.389	III
11	1	850	574	28.733	18.975	IV
15	1	847	586	29.158	19.139	V
11	2	859	579	30.252	19.799	VI
3	1	914	616	30.793	20.069	VII
3	1	913	616	30.977	20.131	VIII
3	2	957	660	31.042	20.182	IX
3	2	964	683	31.022	20.350	X
3	2	938	660	30.902	20.108	XI
3	2	781	527	29.678	19.095	XII
3	2	710	462	28.785	18.178	I 1960
4	3	641	395	28.936	17.501	II
6	2	624	369	29.728	17.990	III
7	2	673	410	30.142	18.214	IV
10	2	683	411	30.068	17.998	V
9	2	670	391	29.775	17.489	VI
9	2	648	364	29.522	17.128	VII
9	2	625	339	29.047	16.507	VIII
10	2	638	345	28.454	15.649	IX
10	2	621	326	27.706	14.638	X
10	2	600	305	27.035	13.742	XI
10	2	576	287	25.944	12.655	XII
9	1	610	325	25.274	12.014	I 1961
10	2	597	315	25.077	11.762	II
10	2	659	379	26.226	13.079	III
2	2	730	444	26.636	13.610	IV
2	2	690	418	27.258	14.231	V p

Stocks totaux de coke dans les cokeries  
*Stocks totali di coke nelle cokerie*

1.000 t

En fin de période A fine periodo	Allemagne (R.F.) (a) Germania (R.F.)	Sarre	Belgique Belgio	France Francia	Italie Italia	Pays-Bas Paesi Bassi	Communauté Comunità
1950	90	27	42	173	23	77	432
1951	112	9	67	84	26	53	351
1952	110	18	101	187	52	63	531
1953	3.429	34	200	435	63	99	4.260
1954	1.984	19	127	375	58	82	2.645
1955	164	12	71	164	62	82	555
1956	178	20	87	175	50	68	578
1957	622	53	237	448	129	163	1.653
1958	5.316	51	276	708	321	342	7.015
1959	7.062	18	291	688	209	301	8.569
1960	5.475		270	576	111	221	6.653
1959 I	5.601	54	290	662	339	310	7.257
II	5.848	53	281	626	351	317	7.476
III	6.101	56	318	678	383	350	7.885
IV	5.929	41	297	707	361	366	7.700
V	6.072	38	321	753	357	361	7.903
VI	6.153	26	288	705	345	349	7.866
VII	6.375	31	298	757	329	314	8.105
VIII	6.517	35	336	831	319	312	8.350
IX	6.636	30	332	822	284	305	8.408
X	6.898	25	334	791	246	326	8.619
XI	6.985	22	310	762	212	321	8.613
XII	7.062	18	291	688	209	301	8.569
1960 I	6.747		265	608	197	245	8.062
II	6.520		234	547	176	210	7.686
III	6.528		237	537	223	234	7.759
IV	6.101		259	563	204	239	7.366
V	5.885		277	566	201	184	7.113
VI	5.782		279	574	202	201	7.038
VII	5.786		293	626	201	237	7.143
VIII	5.667		298	728	193	259	7.147
IX	5.616		286	714	180	233	7.029
X	5.538		249	679	137	246	6.849
XI	5.565		216	648	127	239	6.796
XII	5.475		270	576	111	221	6.653
1961 I	5.277		348	503	102	231	6.460
II	5.196		301	485	109	215	6.306
III	5.318		292	552	165	260	6.587
IV	4.871		305	619	173	294	6.263
V p	4.662		317	625	188	290	6.082
VI p	4.527		300	630	229	304	5.990

(a) A partir de janvier 1960 y compris la Sarre · Da gennaio 1960 inclusa la Sarre

EMPLOI ET RENDEMENTS



*OCCUPAZIONE E RENDIMENTO*

En fin de mois	Allemagne (R.F.) • Germania (R.F.)						Belgique (a) • Belgio (a)		
	Ruhr	Aix-la-Chapelle Aquisgrana	Basse-Saxe Bassa Sassonia	Total sans la Sarre Totale escl. la Sarre	Sarre	Total Totale	Campine	Sud	Total Totale
MM 1951	283,4	19,5	7,4	310,3	38,5	348,8	28,9	85,7	114,6
1952	293,6	20,7	7,8	322,1	38,4	360,5	30,7	88,7	119,4
1953	305,4	21,6	8,0	335,1	38,1	373,1	30,0	87,0	117,0
1954	301,4	21,9	8,1	331,4	37,7	369,0	26,6	77,2	103,7
1955	299,5	21,3	8,0	328,8	37,2	365,9	26,4	75,6	101,9
1956	303,9	21,7	7,9	333,6	36,9	370,6	27,0	75,1	102,1
1957	309,9	23,3	7,4	340,7	37,2	378,0	28,3	74,5	102,8
1958	305,5	23,6	7,5	336,6	38,2	374,8	29,8	73,5	103,4
1959	278,4	22,5	7,2	308,2	37,7	345,9	28,1	62,9	91,0
1960	246,4	20,9	6,2	273,6	35,4	309,0	26,3	50,9	77,3
1959 I	293,4	23,0	7,4	323,8	38,3	362,0	29,2	68,3	97,5
II	291,2	23,0	7,4	321,6	38,4	360,0	29,0	67,9	96,8
III	289,4	22,9	7,4	319,7	38,3	358,0	28,9	66,8	95,7
IV	286,8	22,8	7,4	317,0	38,1	355,2	28,6	65,5	94,1
V	283,4	22,6	7,4	313,4	38,0	351,4	28,4	63,9	92,3
VI	280,3	22,5	7,3	310,1	37,8	347,9	28,1	62,9	91,0
VII	276,3	22,5	7,3	306,1	37,7	343,8	27,8	61,4	89,2
VIII	270,9	22,4	7,2	300,5	37,5	338,1	27,5	59,8	87,2
IX	266,1	22,2	7,0	295,3	37,2	332,5	27,3	59,0	86,3
X	263,0	22,1	7,0	292,1	37,1	329,2	27,2	58,3	85,5
XI	261,9	22,0	6,9	290,8	36,8	327,6	27,2	57,8	85,0
XII	260,5	21,9	6,9	289,3	36,7	326,0	27,2	57,2	84,4
1960 I	258,2	21,9	6,9	287,0	37,7	324,7	27,1	56,5	83,7
II	256,1	21,8	6,8	284,7	37,3	322,1	27,0	56,0	83,0
III	253,6	21,6	6,8	282,0	36,9	318,9	26,8	55,2	82,0
IV	250,2	21,4	6,8	278,3	36,4	314,7	26,6	53,9	80,5
V	246,9	21,0	6,7	274,6	36,0	310,6	26,4	51,5	77,9
VI	244,0	20,8	6,6	271,4	35,6	307,0	26,2	50,7	77,0
VII	241,7	20,6	6,0	268,3	35,0	303,3	26,1	48,4	74,6
VIII	239,8	20,4	5,9	266,1	34,5	300,6	25,8	47,0	72,8
IX	238,4	20,3	5,7	264,4	34,0	298,4	25,7	47,0	72,6
X	237,9	20,1	5,3	263,2	33,7	296,9	25,7	46,6	72,3
XI	237,8	20,1	5,3	263,1	33,5	296,8	25,7	46,2	71,9
XII	236,3	20,1	5,3	263,7	33,3	297,0	25,7	45,9	71,6
1961 I	238,5	20,0	5,2	263,7	33,0	296,8	25,8	45,1	70,9
II	237,8	20,1	5,2	263,0	32,8	295,8	25,8	44,6	70,4
III	236,4	20,1	5,1	261,6	32,6	294,3	25,5	43,6	69,1
IV	234,8	20,0	5,2	260,0	32,3	292,3	25,1	42,8	67,9
V	233,0	19,8	5,1	257,9	32,1	290,0	24,7	42,1	66,8

(a) De 1951 à 1953 inclus: Y compris le personnel de surveillance (en 1954: Campine 2,3 — Sud 5,6 — Total 7,9)

Dal 1951 al 1953 incluso: Ivi compreso il personale di sorveglianza (nel 1954: Campine 2,3 — Sud 5,6 — In totale 7,9)

1.000 ouvriers - operai

France · Francia					Italie Italia	Pays-Bas Paesi Bassi	Communaucé Comunità	A fine mese
Nord/Fas- de-Calais	Lorraine Lorena	Centre- Midi	Autres Mines Altre miniere	Total Totale	Ensemble des bassins Complesso dei bacini	Limbourg Limburgo		
99,3	22,9	42,1	2,1	166,3	8,5	27,5	665,7	1951 MM
98,2	23,8	41,9	2,1	165,9	7,9	29,6	683,3	1952
93,1	23,6	39,6	1,8	158,2	7,6	29,9	685,9	1953
89,0	23,7	37,2	1,6	151,5	6,9	30,6	661,8	1954
84,8	23,5	34,8	1,4	144,5	5,7	30,6	648,7	1955
81,8	24,0	33,3	1,2	140,2	5,1	30,7	648,3	1956
81,8	25,5	33,7	1,2	142,1	4,9	30,7	658,5	1957
81,1	26,4	33,1	1,0	141,5	4,0	31,4	655,3	1958
80,8	25,4	31,6	0,8	138,6	2,9	30,2	608,6	1959
77,4	23,7	28,8	0,6	130,6	2,6	28,8	548,2	1960 p
81,3	26,1	32,5	0,9	140,8	3,0	31,0	634,4	I 1959
81,4	26,1	32,4	0,9	140,7	3,0	30,9	631,4	II
81,3	26,1	32,2	0,9	140,4	2,9	30,7	627,7	III
81,1	25,9	32,0	0,8	139,9	2,9	30,5	622,5	IV
81,0	25,7	31,8	0,8	139,3	2,9	30,5	616,4	V
80,8	25,5	31,7	0,8	138,7	2,9	30,1	610,6	VI
80,5	25,2	31,3	0,8	137,8	2,9	29,8	603,5	VII
80,1	25,0	31,1	0,8	136,9	2,8	29,6	594,5	VIII
80,0	24,8	30,9	0,8	136,4	2,8	29,7	587,7	IX
80,5	24,6	30,8	0,8	136,7	2,8	29,6	583,8	X
80,8	24,5	30,6	0,8	136,8	2,8	29,6	581,1	XI
80,7	24,4	30,5	0,8	136,4	2,8	29,5	579,1	XII
80,1	24,3	30,2	0,8	135,3	2,8	29,5	576,0	I 1960
79,8	24,2	30,0	0,8	134,7	2,8	29,3	571,9	II
79,3	24,1	29,7	0,7	133,8	2,5	29,1	566,3	III
78,8	24,0	29,5	0,7	133,0	2,5	29,0	559,7	IV
78,3	24,0	29,3	0,6	132,2	2,5	29,0	552,2	V
77,7	23,8	29,1	0,6	131,2	2,5	28,8	546,5	VI
76,7	23,7	28,9	0,5	129,7	2,5	28,6	538,7	VII
75,9	23,5	28,6	0,5	128,5	2,5	28,4	532,8	VIII
74,9	23,3	27,8	0,5	126,5	2,5	28,4	528,4	IX
74,6	23,2	27,3	0,5	125,6	2,5	28,3	525,6	X
74,8	23,1	27,0	0,5	125,4	2,5	28,2	524,8	XI
74,8	23,0	26,8	0,5	125,1	2,5	28,2	524,4	XII
74,2	22,6	26,5	0,5	123,8	2,5	28,2	522,2	I 1961
73,9	22,4	26,3	0,5	123,2	2,5	28,0	519,9	II
73,5	22,1	26,1	0,5	122,2	2,5	27,9	515,7	III
73,3	22,0	25,9	0,5	121,7	2,4	27,7	512,1	IV
72,9	21,8	25,7	0,5	120,9	2,4	27,6	507,7	V

## Rendement par ouvrier du fond et par poste dans les mines de houille

C 23

Période Periodo	Allemagne (R.F.) Germania (R.F.)						Belgique · Belgio (a)		
	Ruhr	Aix-la-Chapelle Aquisgrana	Basse Saxe Bassa Sassonia	Total sans la Sarre Totale excl. la Sarre	Sarre	Total Totale	Campine	Bassin Sud Bacino Sud	Total Totale
1951	1.482	1.195	1.151	1.457	1.617	1.474	(1.437)	(1.063)	(1.155)
1952	1.503	1.194	1.200	1.475	1.623	1.491	(1.420)	(1.052)	(1.146)
1953	1.486	1.186	1.130	1.458	1.676	1.480	(1.428)	(1.075)	(1.164)
1954	1.523	1.200	1.169	1.492	1.744	1.518	1.477	1.102	1.198
1955	1.572	1.279	1.228	1.544	1.810	1.571	1.623	1.121	1.252
1956	1.591	1.281	1.274	1.564	1.819	1.589	1.630	1.127	1.266
1957	1.614	1.314	1.264	1.585	1.800	1.606	1.583	1.125	1.253
1958	1.675	1.375	1.198	1.642	1.797	1.658	1.521	1.147	1.261
1959	1.886	1.516	1.368	1.845	1.851	1.846	1.652	1.262	1.388
1960	2.102	1.702	1.739	2.062	2.013	2.057	1.792	1.452	1.577
1959 VII	1.934	1.524	1.427	1.890	1.822	1.882	1.629	1.241	1.384
VIII	1.949	1.482	1.506	1.903	1.828	1.893	1.642	1.265	1.388
IX	1.959	1.530	1.528	1.915	1.853	1.908	1.660	1.300	1.417
X	1.953	1.552	1.521	1.911	1.919	1.912	1.692	1.315	1.434
XI	1.983	1.591	1.523	1.941	1.952	1.942	1.763	1.340	1.486
XII	2.013	1.623	1.552	1.971	1.980	1.972	1.774	1.342	1.487
1960 I	2.039	1.632	1.578	1.996	1.960	1.992	1.687	1.346	1.468
II	2.089	1.677	1.629	2.046	2.024	2.043	1.750	1.395	1.518
III	2.086	1.675	1.626	2.041	1.990	2.035	1.755	1.409	1.530
IV	2.079	1.704	1.697	2.041	1.966	2.032	1.767	1.410	1.532
V	2.092	1.719	1.686	2.052	1.992	2.045	1.779	1.445	1.561
VI	2.107	1.757	1.692	2.069	2.025	2.064	1.760	1.475	1.572
VII	2.119	1.751	1.735	2.082	2.061	2.079	1.773	1.453	1.594
VIII	2.113	1.740	1.767	2.077	2.018	2.070	1.780	1.484	1.594
IX	2.111	1.674	1.815	2.070	2.037	2.066	1.808	1.524	1.627
X	2.114	1.671	1.836	2.074	2.021	2.067	1.835	1.503	1.630
XI	2.133	1.703	1.986	2.096	2.027	2.088	1.873	1.517	1.649
XII	2.154	1.728	1.950	2.116	2.049	2.109	1.927	1.499	1.688
1961 I	2.176	1.813	1.934	2.143	2.111	2.139	1.857	1.397	1.646
II	2.215	1.892	1.866	2.182	2.197	2.184	1.892	1.532	1.663
III	2.228	1.843	1.854	2.191	2.215	2.194	1.940	1.527	1.684
IV p	2.220	1.848	1.795	2.183	2.212	2.187	1.973	1.549	1.705
V p	2.252	1.876	1.901	2.215	2.202	2.214	2.015	1.562	1.727

Voir page XXV, « Remarques aux tableaux 1 à 10 et 23 »

(a) Nouvelles séries établies sans les postes du personnel de la surveillance en vue d'assurer une meilleure comparabilité avec les autres bassins de la Communauté. (Chiffres pour 1951—1953 estimés)

(b) Mines exceptées du régime de nationalisation

(c) Sans l'Italie



en kg

France · Francia					Italie Italia	Pays-Bas Paesi Bassi	Commu- nauté Comunità	Période Periodo
Nord/Pas- de-Calais	Lorraine Lorena	Centre-Midi	Autres Mines (b) Altre miniere	Total Totale	Sulcis	Limbourg Limburgo		
1.175	1.969	1.219	1.002	1.298	.	1.729	1.392(c)	1951
1.228	2.018	1.270	977	1.353	.	1.609	1.409(c)	1952
1.277	2.088	1.343	974	1.416	609	1.567	{ 1.413 1.421(c)	1953
1.349	2.214	1.424	1.001	1.504	636	1.497	{ 1.459 1.466(c)	1954
1.426	2.257	1.513	1.110	1.583	867	1.486	{ 1.517 1.522(c)	1955
1.484	2.275	1.590	1.213	1.645	949	1.496	{ 1.545 1.549(c)	1956
1.506	2.310	1.634	1.219	1.682	957	1.499	{ 1.560 1.563(c)	1957
1.499	2.285	1.634	1.256	1.680	1.039	1.521	{ 1.598 1.600(c)	1958
1.507	2.424	1.680	1.327	1.717	1.164	1.617	{ 1.743 1.745(c)	1959
1.562	2.580	1.789	1.609	1.798	1.346	1.789	{ 1.917 1.919(c)	1960
1.502	2.417	1.633	1.354	1.702	1.140	1.571	1.761	VII 1959
1.501	2.274	1.607	1.332	1.650	1.285	1.633	1.756	VIII
1.498	2.520	1.662	1.428	1.727	1.211	1.634	1.783	IX
1.515	2.523	1.697	1.390	1.736	1.112	1.699	1.792	X
1.531	2.526	1.723	1.411	1.758	1.168	1.684	1.822	XI
1.528	2.450	1.750	1.407	1.740	1.226	1.744	1.839	XII
1.561	2.534	1.755	1.454	1.785	1.221	1.731	1.860	I 1960
1.559	2.546	1.751	1.569	1.780	1.201	1.786	1.891	II
1.534	2.532	1.754	1.568	1.770	1.406	1.724	1.887	III
1.550	2.540	1.781	1.676	1.786	1.403	1.732	1.887	IV
1.551	2.541	1.776	1.605	1.785	1.437	1.741	1.902	V
1.530	2.583	1.776	1.684	1.789	1.347	1.741	1.913	VI
1.549	2.533	1.770	1.774	1.764	1.334	1.734	1.927	VII
1.561	2.472	1.700	1.615	1.746	1.437	1.788	1.918	VIII
1.560	2.576	1.804	1.610	1.809	1.364	1.809	1.930	IX
1.584	2.676	1.840	1.666	1.839	1.243	1.907	1.943	X
1.613	2.734	1.859	1.590	1.869	1.379	1.904	1.969	XI
1.595	2.683	1.904	1.605	1.855	1.426	1.871	1.984	XII
1.621	2.694	1.839	1.687	1.874	1.236	1.992	2.017	I 1961
1.629	2.722	1.890	1.743	1.891	1.324	2.069	2.036	II
1.629	2.741	1.929	1.766	1.895	1.432	2.080	2.047	III
1.634	2.727	1.940	1.680	1.916	1.563	1.973	2.049	IV p
1.630	2.724	1.927	1.680	1.891	1.693	1.958	2.064	V p

Vedere pagina XXV, « Osservazioni alle tabelle da 1 a 10 e 23 »

(a) Nuove serie stabilite escludendo i turni del personale di sorveglianza e ciò al fine di assicurare una migliore comparabilità con gli altri bacini della Comunità (le cifre per il 1951-1953 sono stimate)

(b) Miniere escluse dal regime di nazionalizzazione

(c) Italia esclusa

C 24

Main-d'œuvre employée dans les houillères · Total des ouvriers et employés inscrits  
 Mano d'opera impiegata nelle miniere di carbon fossile · Totale degli operai e impiegati iscritti

1.000 unités · unitù

en fin de trimestre a fine trimestre	Ouvriers · Operai					Employés · Impiegati					Total des ouvriers et employés  Totale degli operai e impiegati
	Entreprises minières Esercizio di miniera			Indus- tries annexes  Industrie collegate	Total des ouvriers  Totale degli operai	Employés techniques Impiegati tecnici			Autres employés  Altri impiegati	Total des employés  Totale degli impiegati	
	au fond allo interno	au jour (a) allo esterno	Total fond et jour Totale allo interno e allo esterno			au fond allo interno	au jour allo esterno	Total fond et jour Totale allo interno e allo esterno			
<b>Ruhr</b>											
1959 1er trim.	289,4	101,6	390,9	30,0	420,9	13,5	15,5	29,0	15,6	44,6	465,5
2e trim.	280,3	101,6	381,9	30,1	412,0	13,7	15,5	29,2	15,5	44,6	456,7
3e trim.	266,1	97,8	363,8	30,1	393,9	13,4	15,6	29,0	15,2	44,2	438,2
4e trim.	260,5	94,5	355,0	29,7	384,7	13,6	15,6	29,2	14,8	44,0	428,7
1960 1er trim.	253,6	90,5	344,1	30,6	374,7	13,3	15,6	28,9	14,5	43,5	418,1
2e trim.	244,0	89,4	333,4	30,4	363,8	13,4	15,6	29,0	14,3	43,2	407,0
3e trim.	238,4	87,6	326,0	30,5	356,5	13,2	15,5	28,7	14,1	42,9	399,3
4e trim.	238,2	86,8	325,1	30,5	355,6	13,2	15,5	28,8	14,0	42,8	398,4
1961 1er trim.	236,4	85,3	321,7	30,5	352,3	13,1	15,7	28,8	13,9	42,6	394,9
<b>Aix-la-Chapelle Aquisgrana</b>											
1959 1er trim.	22,9	6,6	29,5	1,6	31,1	1,2	0,8	2,0	0,9	2,9	34,0
2e trim.	22,5	6,5	29,1	1,8	30,9	1,2	0,8	2,0	0,9	3,0	33,8
3e trim.	22,2	6,5	28,7	1,8	30,5	1,2	0,8	2,0	0,9	2,9	33,4
4e trim.	21,9	6,3	28,2	1,8	30,0	1,2	0,8	2,0	1,0	3,0	33,0
1960 1er trim.	21,6	6,1	27,7	1,9	29,6	1,2	0,8	2,1	0,9	3,0	32,6
2e trim.	20,8	6,1	26,9	1,9	28,7	1,3	0,8	2,1	0,9	3,0	31,8
3e trim.	20,3	6,0	26,3	1,8	28,0	1,3	0,8	2,1	0,9	3,0	31,1
4e trim.	20,1	5,9	26,0	1,7	27,7	1,3	0,8	2,1	0,9	3,0	30,7
1961 1er trim.	20,1	5,8	25,9	1,8	27,7	1,1	1,0	2,1	0,9	3,1	30,8
<b>Basse-Saxe Bassa Sassonia</b>											
1959 1er trim.	7,4	2,6	10,0	0,4	10,4	0,3	0,2	0,5	0,3	0,8	11,2
2e trim.	7,3	2,7	10,0	0,3	10,3	0,3	0,2	0,5	0,3	0,8	11,1
3e trim.	7,0	2,6	9,7	0,3	10,0	0,3	0,2	0,5	0,3	0,8	10,8
4e trim.	6,9	2,6	9,5	0,3	9,8	0,3	0,2	0,5	0,3	0,8	10,6
1960 1er trim.	6,8	2,5	9,3	0,3	9,6	0,3	0,2	0,5	0,3	0,8	10,5
2e trim.	6,6	2,5	9,1	0,3	9,4	0,3	0,2	0,5	0,3	0,8	10,3
3e trim.	5,7	2,0	7,7	0,2	7,9	0,3	0,2	0,5	0,3	0,8	8,7
4e trim.	5,3	1,9	7,2	0,2	7,4	0,3	0,2	0,5	0,3	0,8	8,1
1961 1er trim.	5,1	1,8	6,9	0,0	7,0	0,2	0,2	0,5	0,3	0,7	7,7
<b>Sarre</b>											
1959 1er trim.	38,3	16,8	55,1	0,9	56,0	2,0	2,2	4,2	2,3	6,5	62,5
2e trim.	37,8	16,8	54,6	1,1	55,6	1,9	2,2	4,1	2,3	6,4	62,0
3e trim.	37,2	15,9	53,1	1,3	54,4	1,9	2,2	4,1	2,3	6,4	60,8
4e trim.	36,7	15,2	51,8	1,3	53,1	1,9	2,2	4,1	2,3	6,4	59,5
1960 1er trim.	36,8	13,2	50,0	1,3	51,3	1,9	2,2	4,1	2,3	6,4	58,4
2e trim.	35,6	12,8	48,3	1,3	49,7	2,0	2,2	4,2	2,2	6,4	56,1
3e trim.	34,0	12,3	46,3	1,3	47,7	2,0	2,2	4,2	2,1	6,4	54,1
4e trim.	33,3	11,9	45,3	1,3	46,6	2,0	2,2	4,2	2,2	6,4	53,0
1961 1er trim.	32,6	9,6	42,2	3,4	45,6	2,0	2,1	4,3	2,2	6,3	51,9

(a) Y compris les services auxiliaires · Compresi i servizi ausiliari

Main-d'œuvre employée dans les houillères · Total des ouvriers et employés inscrits  
Mano d'opera impiegata nelle miniere di carbon fossile · Totale degli operai e impiegati iscritti

1.000 unités · unitù

en fin de trimestre a fine trimestre	Ouvriers · Operai					Employés · Impiegati					Total des ouvriers et employés Totale degli operai e impiegati
	Entreprises minières Esercizio di miniera			Indus- tries annexes Industrie collegate	Total des ouvriers Totale degli operai	Employés techniques Impiegati tecnici			Autres employés Altri impiegati	Total des employés Totale degli impiegati	
	au fond allo interno	au jour (a) allo esterno	Total fond et jour Totale allo interno e allo esterno			au fond allo interno	au jour allo esterno	Total fond et jour Totale allo interno e allo esterno			
<b>Allemagne (R.F.) Germania (R.F.)</b>											
1959 1er trim.	358,0	127,5	485,5	32,9	518,4	17,0	18,7	35,7	19,1	54,8	573,2
2e trim.	347,9	127,7	475,6	33,3	508,8	17,1	18,7	35,8	19,0	54,8	563,6
3e trim.	332,5	122,8	455,3	33,6	488,8	16,8	18,8	35,6	18,7	54,4	543,2
4e trim.	326,0	118,5	444,4	33,1	477,6	17,0	18,9	35,9	18,3	54,2	531,8
1960 1er trim.	318,9	112,3	431,1	34,1	465,3	16,8	18,8	35,6	18,0	53,6	518,8
2e trim.	307,0	110,7	417,6	34,0	451,6	17,0	18,8	35,8	17,8	53,6	505,2
3e trim.	298,4	107,9	406,3	33,8	440,1	16,8	18,7	35,5	17,6	53,1	493,2
4e trim.	297,0	106,5	403,5	33,7	437,2	16,8	18,7	35,5	17,5	53,0	490,2
1961 1er trim.	294,3	102,5	396,7	35,8	432,6	16,5	18,9	35,4	17,3	52,7	485,3
<b>Campine</b>											
1959 1er trim.	28,9	9,6	38,4	0,4	38,8	2,7	0,9	3,6	1,1	4,7	43,5
2e trim.	28,1	9,4	37,5	0,4	38,0	2,7	0,9	3,6	1,1	4,7	42,7
3e trim.	27,3	9,6	36,9	0,4	37,3	2,6	0,9	3,6	1,1	4,6	41,9
4e trim.	27,2	9,6	36,7	0,3	37,1	2,6	0,9	3,5	1,1	4,6	41,7
1960 1er trim.	26,8	9,4	36,2	0,4	36,6	2,6	0,9	3,5	1,1	4,6	41,2
2e trim.	26,2	9,2	35,5	0,4	35,9	2,5	0,9	3,5	1,1	4,6	40,4
3e trim.	25,7	9,4	35,0	0,4	35,4	2,5	0,9	3,5	1,1	4,6	40,0
4e trim.	25,7	9,3	35,0	0,4	35,3	2,5	1,0	3,5	1,1	4,6	39,9
1961 1er trim.	25,5	9,1	34,6	0,4	34,9	2,5	1,0	3,5	1,1	4,6	39,5
<b>Sud</b>											
1959 1er trim.	66,8	22,9	89,7	0,8	90,6	5,6	1,6	7,2	2,4	9,6	100,2
2e trim.	62,9	21,7	84,6	0,7	85,3	5,3	1,5	6,9	2,4	9,3	94,6
3e trim.	59,0	20,3	79,3	1,0	80,2	5,0	1,5	6,5	2,3	8,8	89,1
4e trim.	57,2	19,5	76,7	0,9	77,7	4,8	1,5	6,2	2,2	8,5	86,1
1960 1er trim.	55,2	18,8	74,0	0,8	74,7	4,6	1,6	6,1	2,0	8,1	82,8
2e trim.	50,7	17,3	68,0	0,6	68,7	4,4	1,5	5,9	1,9	7,8	76,4
3e trim.	47,0	15,9	62,9	0,6	63,5	4,0	1,4	5,4	1,8	7,2	70,7
4e trim.	45,9	15,5	61,4	0,6	62,0	3,9	1,3	5,3	1,7	7,0	69,0
1961 1er trim.	43,6	14,9	58,5	0,6	59,1	3,8	1,3	5,1	1,7	6,7	65,8
<b>Belgique · Belgio</b>											
1959 1er trim.	95,7	32,5	128,2	1,2	129,4	8,3	2,5	10,8	3,5	14,3	143,7
2e trim.	91,0	31,1	122,2	1,1	123,3	8,0	2,5	10,5	3,5	14,0	137,3
3e trim.	86,3	29,9	116,2	1,4	117,5	7,6	2,5	10,1	3,4	13,5	131,0
4e trim.	84,4	29,1	113,5	1,3	114,7	7,4	2,4	9,8	3,3	13,1	127,8
1960 1er trim.	82,0	28,2	110,2	1,1	111,3	7,1	2,5	9,6	3,1	12,7	124,0
2e trim.	77,0	26,5	103,5	1,0	104,5	6,9	2,4	9,4	3,0	12,3	116,9
3e trim.	72,6	25,3	97,9	0,9	98,9	6,6	2,3	8,8	2,9	11,7	110,6
4e trim.	71,6	24,8	96,4	0,9	97,3	6,5	2,3	8,8	2,8	11,6	108,9
1961 1er trim.	69,1	24,0	93,1	1,0	94,0	6,3	2,3	8,6	2,7	11,3	105,4

(a) Y compris les services auxiliaires · Compresi i servizi ausiliari

C 26

Main-d'œuvre employée dans les houillères · Total des ouvriers et employés inscrits  
 Mano d'opera impiegata nelle miniere di carbon fossile · Totale degli operai e impiegati iscritti

1.000 unités · unità

en fin de trimestre a fine trimestre	Ouvriers · Operai					Employés · Impiegati					Total des ouvriers et employés Totale degli operai e impiegati
	Entreprises minières Esercizio di miniera			Indus- tries annexes Industrie collegate	Total des ouvriers Totale degli operai	Employés techniques Impiegati tecnici			Autres employés Altri impiegati	Total des employés Totale operai e impiegati	
	au fond allo interno	au jour (a) allo esterno	Total fond et jour Totale allo interno e allo esterno			au fond allo interno	au jour allo esterno	Total fond et jour Totale allo interno e allo esterno			
Nord/ Pas-de-Calais											
1959 1er trim.	81,3	31,9	113,2	5,0	118,2	4,6	5,3	9,9	4,4	14,3	132,4
2e trim.	80,8	31,7	112,5	5,0	117,5	4,5	5,3	9,8	4,4	14,2	131,6
3e trim.	80,0	31,4	111,3	5,0	116,3	4,6	5,2	9,8	4,4	14,2	130,5
4e trim.	80,7	31,1	111,8	5,0	116,8	4,6	5,2	9,7	4,3	14,1	130,9
1960 1er trim.	79,3	30,6	110,0	4,9	114,8	4,6	5,2	9,8	4,3	14,1	128,9
2e trim.	77,7	30,3	108,0	4,9	112,9	4,5	5,2	9,7	4,3	14,0	126,9
3e trim.	74,9	29,8	104,7	4,8	109,5	4,5	5,1	9,7	4,2	13,9	123,4
4e trim.	74,8	29,5	104,3	4,7	109,0	4,5	5,1	9,6	4,2	13,8	122,8
1961 1er trim.	73,5	29,0	102,5	4,6	107,1	4,6	5,1	9,6	4,2	13,8	120,9
Lorraine-Lorena											
1959 1er trim.	26,1	11,7	37,8	2,8	40,5	1,8	2,6	4,3	1,6	6,0	46,5
2e trim.	25,5	11,5	37,0	2,8	39,8	1,8	2,6	4,3	1,6	5,9	45,7
3e trim.	24,8	11,6	36,4	2,9	39,2	1,8	2,6	4,4	1,6	6,0	45,2
4e trim.	24,4	11,5	35,9	2,9	38,8	1,8	2,6	4,4	1,6	6,0	44,8
1960 1er trim.	24,1	11,3	35,4	3,1	38,5	1,8	2,6	4,4	1,6	6,0	44,4
2e trim.	23,8	11,2	35,0	3,1	38,1	1,8	2,6	4,4	1,5	5,9	44,0
3e trim.	23,3	11,2	34,5	3,1	37,6	1,9	2,6	4,5	1,5	6,0	43,6
4e trim.	23,0	11,1	34,1	3,3	37,3	1,9	2,6	4,5	1,5	6,0	43,3
1961 1er trim.	22,1	10,9	33,0	3,4	36,4	1,9	2,7	4,5	1,5	6,0	42,5
Centre-Midi											
1959 1er trim.	32,2	15,1	47,3	1,9	49,2	2,1	2,2	4,3	1,9	6,2	55,5
2e trim.	31,7	15,0	46,6	1,9	48,6	2,1	2,2	4,3	1,9	6,2	54,7
3e trim.	30,9	14,7	45,5	2,0	47,5	2,1	2,2	4,3	1,9	6,1	53,7
4e trim.	30,5	14,3	44,8	2,0	46,8	2,1	2,1	4,2	1,9	6,1	52,9
1960 1er trim.	29,7	14,1	43,8	2,0	45,8	2,1	2,1	4,2	1,8	6,0	51,8
2e trim.	29,1	13,9	43,0	2,0	45,0	2,0	2,1	4,1	1,8	5,9	50,9
3e trim.	27,8	13,4	41,2	2,0	43,2	2,0	2,0	4,1	1,7	5,8	49,0
4e trim.	26,8	12,9	39,6	2,0	41,6	1,9	1,9	3,9	1,7	5,5	47,1
1961 1er trim.	26,1	12,6	38,7	2,0	40,7	1,9	1,9	3,8	1,6	5,4	46,1
France(b)Francia											
1959 1er trim.	139,6	58,7	198,2	9,7	207,9	8,4	10,1	18,5	7,9	26,5	234,4
2e trim.	138,0	58,2	196,1	9,9	205,8	8,4	10,0	18,4	7,9	26,3	232,1
3e trim.	135,6	57,6	193,2	9,8	203,0	8,5	10,0	18,5	7,8	26,3	229,3
4e trim.	135,6	57,0	192,6	9,9	202,5	8,4	9,9	18,3	7,8	26,1	228,6
1960 1er trim.	133,1	56,0	189,1	10,0	199,1	8,5	9,9	18,4	7,7	26,1	225,2
2e trim.	130,7	55,3	186,0	10,0	195,9	8,4	9,8	18,2	7,6	25,8	221,8
3e trim.	126,0	54,4	180,4	9,9	190,3	8,4	9,8	18,2	7,5	25,7	216,0
4e trim.	124,6	53,4	178,0	9,9	187,9	8,3	9,6	17,9	7,4	25,3	213,3
1961 1er trim.	121,7	52,5	174,2	10,0	184,2	8,3	9,6	17,9	7,3	25,2	209,5

(a) Y compris les services auxiliaires · Compresi i servizi ausiliari

(b) Non compris les mines exceptées du régime de nationalisation · Non comprese le miniere escluse dal regime di nazionalizzazione

Main-d'œuvre employée dans les houillères · Total des ouvriers et employés inscrits  
 Mano d'opera impiegata nelle miniere di carbon fossile · Totale degli operai e impiegati iscritti

1.000 unités · unitù

en fin de trimestre a fine trimestre	Ouvriers · Operai					Employés · Impiegati					Total des ouvriers et employés Totale degli operai e impiegati
	Entreprises minières Esercizio di miniera			Indus-tries annexes Industrie collegate	Total des ouvriers Totale degli operai	Employés techniques Impiegati tecnici			Autres employés Altri impiegati	Total des employés Totale degli impiegati	
	au fond allo interno	au jour (a) allo esterno	Total fond et jour Totale allo interno e allo esterno			au fond allo interno	au jour allo esterno	Total fond et jour Totale allo interno e allo esterno			
<b>Italie · Italia</b>											
<b>Sulcis-La Thuile</b>											
1959 1er trim.	2,7	1,0	3,7	—	3,7	0,3	0,1	0,4	0,2	0,5	4,2
2e trim.	2,6	1,0	3,6	—	3,6	0,3	0,1	0,4	0,2	0,5	4,2
3e trim.	2,6	1,0	3,6	—	3,6	0,3	0,1	0,4	0,2	0,5	4,1
4e trim.	2,6	1,0	3,6	—	3,6	0,3	0,1	0,4	0,2	0,5	4,1
1960 1er trim.	2,5	1,0	3,5	—	3,5	0,3	0,1	0,4	0,2	0,5	4,1
2e trim.	2,2	1,0	3,2	0,3	3,5	0,2	0,1	0,4	0,2	0,5	4,0
3e trim.	2,2	0,9	3,2	0,3	3,4	0,2	0,1	0,4	0,1	0,5	4,0
4e trim.	2,2	0,9	3,1	0,3	3,4	0,2	0,1	0,4	0,1	0,5	3,9
1961 1er trim.	2,1	0,9	3,1	0,3	3,3	0,2	0,1	0,3	0,1	0,5	3,8
<b>Pays-Bas Paesi Bassi</b>											
<b>Limbourg Limburgo</b>											
1959 1er trim.	30,7	17,2	47,9	7,7	55,5	1,9	2,8	4,7	2,7	7,4	62,9
2e trim.	30,1	17,1	47,2	7,6	54,8	1,9	2,8	4,7	2,7	7,4	62,1
3e trim.	29,7	17,2	46,9	7,4	54,3	2,0	2,7	4,7	2,7	7,4	61,7
4e trim.	29,5	16,9	46,5	7,4	53,8	1,9	2,7	4,7	2,7	7,4	61,2
1960 1er trim.	29,2	16,3	45,5	7,4	52,9	1,9	2,8	4,7	2,7	7,4	60,3
2e trim.	28,8	16,0	44,8	7,5	52,2	1,9	2,8	4,7	2,7	7,4	59,6
3e trim.	28,4	15,6	44,1	7,5	51,6	2,0	2,8	4,8	2,7	7,6	59,2
4e trim.	28,2	15,2	43,5	7,6	51,1	1,9	2,8	4,8	2,8	7,6	58,6
1961 1er trim.	27,9	15,0	42,9	7,6	50,4	1,9	2,9	4,8	2,8	7,6	58,1
<b>Communauté (b) Comunità (b)</b>											
1959 1er trim.	626,7	236,9	863,5	51,5	914,9	35,9	34,2	70,1	33,4	103,5	1.018,4
2e trim.	609,6	235,1	844,7	51,9	896,3	35,7	34,1	69,8	33,3	103,0	999,3
3e trim.	586,6	228,5	815,1	52,2	867,2	35,2	34,1	69,3	32,8	102,1	969,3
4e trim.	578,1	222,5	800,6	51,7	852,2	35,0	34,0	69,0	32,3	101,3	953,5
1960 1er trim.	565,7	213,8	779,5	52,6	832,1	34,6	34,1	68,7	31,7	100,3	932,4
2e trim.	545,8	209,4	755,1	52,7	807,8	34,4	34,0	68,4	31,3	99,7	907,5
3e trim.	527,7	204,2	731,9	52,4	784,3	34,0	33,7	67,7	30,8	98,6	882,9
4e trim.	523,6	200,8	724,5	52,4	776,9	33,7	33,5	67,4	30,6	98,0	874,9
1961 1er trim.	515,1	194,9	710,0	54,7	764,5	33,2	33,8	67,0	30,2	97,3	862,1

(a) Y compris les services auxiliaires · Compresi i servizi ausiliari

 (b) Non compris les mines exceptées du régime de nationalisation en France  
 Non comprese le miniere escluse dal regime di nazionalizzazione delle Francia

Absences dans les entreprises minières  
en % des présences possibles pendant les jours ouvrables (a)

Période Periodo	motifs personnels · per motivi personali							motifs économiques per motivi economici	
	Maladie Malattia	Accidents du travail Infortuni sul lavoro	Absences justifiées Assenze giustificate	Absences non justifiées Assenze non giustificate	Congés normaux Ferie normali	Autres absences payées Altre assenze retribuite	Total Totale	Manque de débouchés Deficienza di mercati	Manque de moyens de transport Deficienza di mezzi di trasporto
<b>Ouvriers du fond · Operai all'interno</b>									
1955	6,29	2,83	0,96	1,42	5,84	0,82	<b>18,15</b>	0,13	0,00
1956	6,16	2,72	0,99	1,41	5,74	0,29	<b>17,30</b>	—	0,00
1957	7,17	2,76	0,61	1,33	5,72	0,25	<b>17,84</b>	—	—
1958	6,50	2,81	0,49	0,99	5,92	0,23	<b>16,93</b>	2,14	—
1959	6,54	2,56	0,44	0,69	6,20	0,22	<b>16,66</b>	4,07	0,00
1960	7,30	2,60	0,59	0,75	6,75	0,25	<b>18,23</b>	2,21	—
1960 X	7,57	2,66	0,59	0,81	4,70	0,18	<b>16,51</b>	0,91	—
XI	6,60	2,55	0,63	0,70	3,57	0,26	<b>14,31</b>	0,51	—
XII	6,88	2,65	1,03	0,80	4,10	0,99	<b>16,44</b>	0,44	—
1961 I	7,25	2,51	0,83	0,97	4,79	0,45	<b>16,80</b>	0,30	—
II	7,36	2,71	0,66	0,86	5,72	0,18	<b>17,50</b>	0,52	—
III	7,23	2,73	0,50	0,78	5,98	0,17	<b>17,39</b>	0,98	—
IV	7,03	2,67	0,64	0,85	6,70	0,20	<b>18,09</b>	1,25	—
V	6,85	2,68	0,76	0,85	7,76	0,21	<b>19,11</b>	0,66	—
<b>Ouvriers du jour · Operai all'esterno</b>									
1955	4,46	0,84	0,58	0,29	5,73	1,19	<b>13,08</b>	0,13	0,00
1956	4,69	0,89	0,58	0,27	5,81	0,24	<b>12,48</b>	—	0,00
1957	5,38	0,88	0,37	0,24	5,81	0,19	<b>12,87</b>	0,01	—
1958	5,13	0,89	0,32	0,20	5,87	0,19	<b>12,60</b>	1,58	—
1959	5,04	0,82	0,32	0,13	5,99	0,21	<b>12,51</b>	3,00	—
1960	5,41	0,83	0,42	0,17	6,33	0,21	<b>13,37</b>	1,82	—
1960 X	5,14	0,82	0,44	0,21	5,03	0,14	<b>11,79</b>	0,70	—
XI	4,84	0,82	0,59	0,18	3,56	0,21	<b>10,18</b>	0,42	—
XII	5,00	0,86	0,73	0,24	4,79	0,83	<b>12,45</b>	0,36	—
1961 I	5,69	0,87	0,65	0,44	3,35	0,38	<b>11,38</b>	0,23	—
II	5,76	0,91	0,49	0,18	4,22	0,15	<b>11,71</b>	0,39	—
III	5,34	0,89	0,41	0,15	4,78	0,13	<b>11,70</b>	0,78	—
IV	4,87	0,83	0,62	0,20	4,74	0,15	<b>11,40</b>	1,01	—
V	4,73	0,80	0,95	0,22	6,26	0,17	<b>13,13</b>	0,50	—
<b>Ouvriers du fond et du jour · Operai all'interno e all'esterno</b>									
1955	5,77	2,27	0,85	1,10	5,80	0,93	<b>16,72</b>	0,13	0,00
1956	5,75	2,22	0,88	1,09	5,76	0,27	<b>15,97</b>	—	0,00
1957	6,68	2,25	0,54	1,03	5,75	0,23	<b>16,49</b>	0,00	—
1958	6,13	2,29	0,44	0,77	5,90	0,22	<b>15,76</b>	1,99	—
1959	6,13	2,09	0,41	0,54	6,14	0,22	<b>15,53</b>	3,78	0,00
1960	6,78	2,11	0,54	0,59	6,63	0,24	<b>16,89</b>	2,10	—
1960 X	6,89	2,15	0,55	0,64	4,79	0,17	<b>15,20</b>	0,85	—
XI	6,11	2,07	0,62	0,55	3,57	0,25	<b>13,17</b>	0,48	—
XII	6,36	2,16	0,95	0,64	4,29	0,94	<b>15,34</b>	0,42	—
1961 I	6,82	2,06	0,78	0,82	4,40	0,43	<b>15,32</b>	0,28	—
II	6,93	2,22	0,62	0,68	5,31	0,18	<b>15,92</b>	0,49	—
III	6,71	2,23	0,47	0,61	5,65	0,16	<b>15,84</b>	—	—
IV	6,44	2,16	0,64	0,67	6,16	0,18	<b>16,25</b>	1,18	—
V	6,27	2,16	0,81	0,67	7,34	0,20	<b>17,46</b>	0,62	—

(a) présences possibles = présences + absences. A partir de 1961 les jours de repos compensatoire de la réduction de la durée du travail ne sont plus considérés comme des jours ouvrables au sens de cette statistique · presenze possibili = presenze + assenze. Dal 1961 i giorni di riposo compensativo della riduzione dell'orario di lavoro non sono più considerati giorni lavorativi ai fini di questa statistica

**Assenze nell'esercizio di miniera**  
in % delle presenze possibili durante i giorni lavorativi (a)

28 C

et techniques e tecnici		motifs divers · per motivi vari						Total général Totale generale	Période Periodo
Motifs d'ordre technique	Total	Fêtes locales	Jours de repos (b)	Temps libre (c)	Grèves collectives	Autres motifs (d)	Total		
Motivi d'ordine tecnico	Totale	Feste locali	Giorni di riposo	Tempo libero	Scioperi collettivi	Altri motivi	Totale		
<b>Ouvriers du fond · Operai all'interno</b>									
0,23	<b>0,36</b>	0,11	—	0,23	0,24	0,04	<b>0,61</b>	<b>19,13</b>	1955
0,23	<b>0,23</b>	0,02	0,74	0,21	0,14	0,20	<b>1,31</b>	<b>18,84</b>	1956
0,25	<b>0,25</b>	0,03	2,47	0,15	0,19	0,08	<b>2,91</b>	<b>21,00</b>	1957
0,33	<b>2,48</b>	0,05	2,99	0,14	0,18	0,01	<b>3,35</b>	<b>22,76</b>	1958
0,26	<b>4,33</b>	0,24	5,72	0,04	0,21	0,00	<b>6,22</b>	<b>27,22</b>	1959
0,26	<b>2,47</b>	0,08	1,35	—	0,23	0,00	<b>1,66</b>	<b>22,36</b>	1960
0,23	<b>1,14</b>	0,11	1,94	—	0,21	0,00	<b>2,26</b>	<b>19,91</b>	X 1960
0,30	<b>0,81</b>	—	1,11	—	0,01	0,02	<b>1,14</b>	<b>16,26</b>	XI
0,27	<b>0,71</b>	—	1,99	—	1,84	0,01	<b>3,84</b>	<b>20,99</b>	XII
0,22	<b>0,52</b>	—	—	—	3,64	—	<b>3,64</b>	<b>20,95</b>	I 1961
0,25	<b>0,77</b>	—	—	—	0,07	0,00	<b>0,07</b>	<b>18,34</b>	II
0,28	<b>1,25</b>	0,01	—	—	0,05	—	<b>0,05</b>	<b>18,70</b>	III
0,30	<b>1,55</b>	—	—	—	0,45	0,00	<b>0,45</b>	<b>20,09</b>	IV
0,42	<b>1,08</b>	0,00	—	—	0,06	—	<b>0,06</b>	<b>20,25</b>	V
<b>Ouvriers du jour · Operai all'esterno</b>									
0,06	<b>0,19</b>	0,09	—	—	0,12	0,03	<b>0,25</b>	<b>13,52</b>	1955
0,04	<b>0,04</b>	0,02	0,59	—	0,06	0,16	<b>0,83</b>	<b>13,35</b>	1956
0,05	<b>0,05</b>	0,02	1,89	—	0,09	0,07	<b>2,07</b>	<b>15,00</b>	1957
0,11	<b>1,69</b>	0,04	2,31	—	0,09	0,00	<b>2,44</b>	<b>16,73</b>	1958
0,07	<b>3,07</b>	0,17	5,08	—	0,15	0,00	<b>5,40</b>	<b>20,98</b>	1959
0,05	<b>1,87</b>	0,06	0,96	—	0,17	0,00	<b>1,20</b>	<b>16,43</b>	1960
0,04	<b>0,74</b>	0,11	1,54	—	0,14	—	<b>1,79</b>	<b>14,32</b>	X 1960
0,05	<b>0,47</b>	—	0,64	—	0,00	0,00	<b>0,64</b>	<b>11,30</b>	XI
0,04	<b>0,40</b>	—	1,63	—	1,47	0,00	<b>3,10</b>	<b>15,96</b>	XII
0,03	<b>0,26</b>	—	—	—	2,97	—	<b>2,97</b>	<b>14,62</b>	I 1961
0,04	<b>0,44</b>	—	—	—	0,04	0,00	<b>0,04</b>	<b>12,19</b>	II
0,04	<b>0,83</b>	0,00	—	—	0,02	—	<b>0,03</b>	<b>12,56</b>	III
0,08	<b>1,09</b>	—	—	—	0,10	—	<b>0,10</b>	<b>12,59</b>	IV
0,15	<b>0,65</b>	—	—	—	0,02	—	<b>0,02</b>	<b>13,80</b>	V
<b>Ouvriers du fond et du jour · Operai all'interno e all'esterno</b>									
0,18	<b>0,31</b>	0,11	—	0,16	0,20	0,04	<b>0,51</b>	<b>17,54</b>	1955
0,18	<b>0,18</b>	0,02	0,70	0,15	0,12	0,19	<b>1,18</b>	<b>17,33</b>	1956
0,19	<b>0,20</b>	0,03	2,31	0,11	0,16	0,08	<b>2,69</b>	<b>19,37</b>	1957
0,27	<b>2,26</b>	0,05	2,81	0,10	0,15	0,00	<b>3,11</b>	<b>21,13</b>	1958
0,21	<b>3,98</b>	0,22	5,54	0,03	0,20	0,00	<b>6,00</b>	<b>25,51</b>	1959
0,20	<b>2,30</b>	0,08	1,24	—	0,21	0,00	<b>1,53</b>	<b>20,73</b>	1960
0,18	<b>1,03</b>	0,11	1,83	—	0,19	0,00	<b>2,13</b>	<b>18,35</b>	X 1960
0,23	<b>0,71</b>	—	0,98	—	0,01	0,02	<b>1,00</b>	<b>14,89</b>	XI
0,21	<b>0,62</b>	—	1,89	—	1,74	0,01	<b>3,64</b>	<b>19,60</b>	XII
0,17	<b>0,45</b>	—	—	—	3,45	—	<b>3,45</b>	<b>19,22</b>	I 1961
0,19	<b>0,68</b>	—	—	—	0,06	0,00	<b>0,06</b>	<b>16,66</b>	II
0,21	<b>1,14</b>	0,01	—	—	0,04	—	<b>0,05</b>	<b>17,02</b>	III
0,24	<b>1,42</b>	—	—	—	0,35	0,00	<b>0,35</b>	<b>18,03</b>	IV
0,34	<b>0,96</b>	0,00	—	—	0,05	—	<b>0,05</b>	<b>18,47</b>	V

(b) Compensatoire de la diminution de la durée du travail · Compensativo della diminuzione della durata del lavoro

(c) Allemagne seulement · Per la Germania solamente

(d) Funérailles, cérémonies commémoratives · Funerali, cerimonie commemorative

C 29

**Absences dans les entreprises minières**  
en % des présences possibles (b) pendant les jours ouvrables

Période Periodo	motifs personnels · per motivi personali							motifs économiques per motivi economici	
	Maladie Malattia	Accidents du travail Infortuni sul lavoro	Absences justifiées Assenze giustificate	Absences non justifiées Assenze non giustificate	Congés normaux Ferie normali	Autres absences payées Altre assenze retribuite	Total Totale	Manque de débouchés Deficienza di mercati	Manque de moyens de transport Deficienza di mezzi di trasporto
<b>Ouvriers du fond · Operai all'interno</b>									
1955	5,43	2,63	1,49	0,57	5,70	1,33(c)	<b>17,15</b>	—	—
1956	5,28	2,47	1,44	0,69	5,65	0,18	<b>15,70</b>	—	—
1957	6,62	2,63	0,82	0,61	5,66	0,18	<b>16,51</b>	—	—
1958	5,96	2,88	0,63	0,38	5,88	0,18	<b>15,91</b>	2,11	—
1959	5,70	2,64	0,58	0,21	6,09	0,18	<b>15,40</b>	2,88	—
1960	6,02	2,73	0,81	0,28	7,18	0,23	<b>17,24</b>	0,52	—
1960 X	6,18	2,79	0,89	0,26	5,28	0,24	<b>15,63</b>	—	—
XI	5,08	2,61	0,93	0,23	3,91	0,25	<b>13,02</b>	—	—
XII	5,40	2,79	1,12	0,34	4,45	0,23	<b>14,33</b>	—	—
1961 I	5,60	2,67	0,73	0,29	6,42	0,23	<b>15,96</b>	—	—
II	5,99	2,77	0,77	0,39	6,79	0,25	<b>16,95</b>	—	—
III	5,77	2,81	0,76	0,34	6,99	0,25	<b>16,92</b>	—	—
IV	5,58	2,78	1,01	0,38	7,55	0,26	<b>17,55</b>	0,17	—
V	5,62	2,79	1,20	0,35	8,47	0,27	<b>18,70</b>	0,06	—
<b>Ouvriers du jour · Operai all'esterno</b>									
1955	3,89	0,77	0,79	0,06	5,71	2,29(c)	<b>13,51</b>	—	—
1956	4,40	0,82	0,76	0,07	5,71	0,14	<b>11,90</b>	—	—
1957	5,42	0,85	0,45	0,07	5,67	0,12	<b>12,58</b>	—	—
1958	5,35	0,89	0,38	0,06	5,73	0,15	<b>12,57</b>	1,62	—
1959	5,07	0,82	0,40	0,04	5,76	0,18	<b>12,27</b>	2,11	—
1960	5,46	0,84	0,54	0,06	6,78	0,18	<b>13,87</b>	0,40	—
1960 X	5,22	0,84	0,58	0,06	5,48	0,18	<b>12,37</b>	—	—
XI	4,73	0,82	0,87	0,05	3,53	0,18	<b>10,19</b>	—	—
XII	4,80	0,86	0,78	0,08	4,71	0,17	<b>11,40</b>	—	—
1961 I	5,47	0,89	0,47	0,06	4,12	0,18	<b>11,19</b>	—	—
II	5,94	0,94	0,55	0,09	4,43	0,19	<b>12,13</b>	—	—
III	5,56	0,91	0,58	0,07	4,71	0,17	<b>12,00</b>	—	—
IV	4,87	0,86	0,98	0,07	5,19	0,18	<b>12,14</b>	0,14	—
V	4,75	0,81	1,59	0,07	7,03	0,18	<b>14,43</b>	0,04	—
<b>Ouvriers du fond et du jour · Operai all'interno e all'esterno</b>									
1955	5,02	2,13	1,31	0,43	5,71	1,58(c)	<b>16,19</b>	—	—
1956	5,05	2,04	1,26	0,53	5,66	0,17	<b>14,70</b>	—	—
1957	6,31	2,17	0,72	0,47	5,66	0,17	<b>15,52</b>	—	—
1958	5,80	2,38	0,57	0,30	5,84	0,18	<b>15,06</b>	1,98	—
1959	5,53	2,16	0,54	0,17	6,00	0,18	<b>14,58</b>	2,68	—
1960	5,87	2,22	0,74	0,22	7,07	0,22	<b>16,34</b>	0,48	—
1960 X	5,92	2,26	0,80	0,20	5,34	0,22	<b>14,75</b>	—	—
XI	4,99	2,13	0,92	0,18	3,81	0,23	<b>12,26</b>	—	—
XII	5,24	2,27	1,03	0,27	4,52	0,22	<b>13,55</b>	—	—
1961 I	5,57	2,21	0,67	0,23	5,83	0,22	<b>14,72</b>	—	—
II	5,98	2,29	0,71	0,31	6,18	0,23	<b>15,71</b>	—	—
III	5,72	2,32	0,71	0,27	6,40	0,23	<b>15,65</b>	—	—
IV	5,39	2,27	1,00	0,30	6,93	0,24	<b>16,13</b>	0,16	—
V	5,39	2,27	1,31	0,27	8,09	0,25	<b>17,58</b>	0,05	—

(a) A partir de janvier 1960 y compris la Sarre · Da gennaio 1960 inclusa la Sarre

(b) Présences possibles = présences + absences · Presenze possibili = presenze + assenze

(c) Y compris les absences occasionnelles par la fréquentation des écoles professionnelles. Ces absences ont représenté 70% pour le fond, 87% pour le jour et 77% pour le fond et le jour de l'ensemble des absences mentionné sous «autres absences payées»  
Comprese le assenze causate dalla partecipazione ai corsi di formazione professionale. Queste assenze hanno rappresentato il 70% per l'interno, l'87% per l'esterno e il 77% per l'interno e l'esterno dell'insieme delle assenze indicate con «altre assenze retribuite»

(d) Compensatoire de la diminution de la durée du travail · Compensativo della diminuzione della durata del lavoro

(e) Allemagne seulement · Per la Germania solamente

(f) Funérailles, cérémonies commémoratives · Funerali, cerimonie commemorative



**Assenze nell'esercizio di miniera**  
in % delle presenze possibili (b) durante i giorni lavorativi

29 C

et techniques e tecnici		motifs divers · per motivi vari						Total général Totale generale	Période Periodo
Motifs d'ordre technique Motivi d'ordine tecnico	Total Totale	Fêtes locales Feste locali	Jours de repos (d) Giorni di riposo	Temps libre (e) Tempo libero	Grèves collectives Scioperi collettivi	Autres motifs (f) Altri motivi	Total Totale		
<b>Ouvriers du fond · Operai all'interno</b>									
0,39	<b>0,39</b>	—	—	0,45	0,26	—	<b>0,71</b>	<b>18,25</b>	1955
0,38	<b>0,38</b>	—	0,67	0,41	—	—	<b>1,08</b>	<b>17,16</b>	1956
0,41	<b>0,41</b>	—	2,99	0,29	—	—	<b>3,28</b>	<b>20,20</b>	1957
0,44	<b>2,55</b>	—	3,48	0,27	—	—	<b>3,75</b>	<b>22,21</b>	1958
0,42	<b>3,30</b>	—	9,23	0,09	—	—	<b>9,33</b>	<b>28,03</b>	1959
0,45	<b>0,97</b>	0,01	0,43	—	—	0,00	<b>0,44</b>	<b>18,66</b>	1960
0,43	<b>0,43</b>	—	0,47	—	—	0,01	<b>0,48</b>	<b>16,54</b>	X 1960
0,52	<b>0,52</b>	—	0,69	—	—	0,00	<b>0,69</b>	<b>14,23</b>	XI
0,50	<b>0,50</b>	—	1,60	—	—	0,00	<b>1,60</b>	<b>16,43</b>	XII
0,38	<b>0,38</b>	—	—	—	—	—	—	<b>16,33</b>	I 1961
0,45	<b>0,45</b>	—	—	—	—	—	—	<b>17,40</b>	II
0,45	<b>0,45</b>	—	—	—	—	—	—	<b>17,37</b>	III
0,47	<b>0,64</b>	—	—	—	—	—	—	<b>18,19</b>	IV
0,54	<b>0,60</b>	—	—	—	—	—	—	<b>19,30</b>	V
<b>Ouvriers du jour · Operai all'esterno</b>									
0,08	<b>0,08</b>	—	—	—	0,16	—	<b>0,16</b>	<b>13,75</b>	1955
0,06	<b>0,06</b>	—	0,66	—	—	—	<b>0,66</b>	<b>12,62</b>	1956
0,07	<b>0,07</b>	—	2,74	—	—	—	<b>2,74</b>	<b>15,38</b>	1957
0,09	<b>1,71</b>	—	3,18	—	—	—	<b>3,18</b>	<b>17,45</b>	1958
0,08	<b>2,19</b>	—	9,18	—	—	—	<b>9,18</b>	<b>23,64</b>	1959
0,08	<b>0,48</b>	0,01	0,39	—	—	0,00	<b>0,40</b>	<b>14,75</b>	1960
0,08	<b>0,08</b>	—	0,37	—	—	0,00	<b>0,37</b>	<b>12,81</b>	X 1960
0,09	<b>0,09</b>	—	0,52	—	—	—	<b>0,52</b>	<b>10,80</b>	XI
0,07	<b>0,07</b>	—	1,55	—	—	0,00	<b>1,55</b>	<b>13,03</b>	XII
0,05	<b>0,05</b>	—	—	—	—	—	—	<b>11,25</b>	I 1961
0,08	<b>0,08</b>	—	—	—	—	—	—	<b>12,21</b>	II
0,07	<b>0,07</b>	—	—	—	—	—	—	<b>12,07</b>	III
0,11	<b>0,25</b>	—	—	—	—	—	—	<b>12,39</b>	IV
0,09	<b>0,13</b>	—	—	—	—	—	—	<b>14,56</b>	V
<b>Ouvriers du fond et du jour · Operai all'interno e all'esterno</b>									
0,31	<b>0,31</b>	—	—	0,33	0,24	—	<b>0,57</b>	<b>17,06</b>	1955
0,30	<b>0,30</b>	—	0,67	0,30	—	—	<b>0,97</b>	<b>15,97</b>	1956
0,32	<b>0,32</b>	—	2,92	0,21	—	—	<b>3,14</b>	<b>18,97</b>	1957
0,35	<b>2,33</b>	—	3,40	0,20	—	—	<b>3,61</b>	<b>21,01</b>	1958
0,33	<b>3,01</b>	—	9,22	0,07	—	—	<b>9,69</b>	<b>26,88</b>	1959
0,35	<b>0,84</b>	0,01	0,42	—	—	0,00	<b>0,43</b>	<b>17,61</b>	1960
0,33	<b>0,33</b>	—	0,45	—	—	0,01	<b>0,45</b>	<b>15,53</b>	X 1960
0,40	<b>0,40</b>	—	0,64	—	—	0,00	<b>0,65</b>	<b>13,31</b>	XI
0,38	<b>0,38</b>	—	1,59	—	—	0,00	<b>1,59</b>	<b>15,52</b>	XII
0,29	<b>0,29</b>	—	—	—	—	—	—	<b>15,02</b>	I 1961
0,36	<b>0,36</b>	—	—	—	—	—	—	<b>16,06</b>	II
0,35	<b>0,35</b>	—	—	—	—	—	—	<b>16,00</b>	III
0,37	<b>0,54</b>	—	—	—	—	—	—	<b>16,66</b>	IV
0,42	<b>0,48</b>	—	—	—	—	—	—	<b>18,06</b>	V

Absences dans les entreprises minières  
en % des présences possibles (b) pendant les jours ouvrables

Période Periodo	motifs personnels · per motivi personali							motifs économiques per motivi economici	
	Maladie Malattia	Accidents du travail Infortuni sul lavoro	Absences justifiées Assenze giustificate	Absences non justifiées Assenze non giustificate	Congés normaux Ferie normali	Autres absences payées Altre assenze retribuite	Total Totale	Manque de débouchés Deficienza di mercati	Manque de moyens de transport Deficienza di mezzi di trasporto
<b>Ouvriers du fond · Operai all'interno</b>									
1955	5,01	2,06	0,12	0,42	7,69	0,29	<b>15,59</b>	—	—
1956	5,50	2,05	0,10	0,37	7,71	0,32	<b>16,05</b>	—	0,01
1957	7,64	2,23	0,13	0,61	7,58	0,32	<b>18,50</b>	—	—
1958	7,51	2,52	0,14	0,42	7,50	0,30	<b>18,39</b>	1,06	—
1959	6,39	2,46	0,14	0,17	7,72	0,29	<b>17,18</b>	4,64	—
1959 IV	6,31	2,31	0,10	0,18	8,08	0,32	<b>17,30</b>	5,61	—
V	5,94	2,21	0,06	0,19	7,77	0,35	<b>16,53</b>	4,53	—
VI	5,75	2,13	0,08	0,19	7,66	0,33	<b>16,13</b>	7,49	—
VII	6,06	2,22	0,09	0,19	9,82	0,27	<b>18,64</b>	8,83	—
VIII	6,43	2,21	0,16	0,22	9,08	0,29	<b>18,40</b>	6,45	—
IX	6,58	2,57	0,12	0,19	6,81	0,27	<b>16,54</b>	9,73	—
X	6,48	2,88	0,11	0,12	6,34	0,27	<b>16,21</b>	7,67	—
XI	6,06	3,23	0,13	0,12	6,39	0,27	<b>16,21</b>	—	—
XII	6,41	3,22	0,40	0,11	6,37	0,26	<b>16,78</b>	—	—
<b>Ouvriers du jour · Operai all'esterno</b>									
1955	3,46	0,54	0,12	0,19	6,90	0,15	<b>11,36</b>	—	—
1956	3,83	0,58	0,11	0,19	6,90	0,17	<b>11,78</b>	—	0,00
1957	5,21	0,66	0,13	0,25	6,90	0,16	<b>13,30</b>	—	—
1958	5,75	0,78	0,13	0,22	7,18	0,18	<b>14,23</b>	0,64	—
1959	5,36	0,69	0,11	0,08	7,19	0,19	<b>13,61</b>	3,44	—
1959 IV	4,96	0,61	0,09	0,09	6,40	0,24	<b>12,39</b>	4,62	—
V	4,67	0,56	0,07	0,08	7,19	0,21	<b>12,79</b>	3,49	—
VI	4,59	0,56	0,06	0,07	6,73	0,20	<b>12,21</b>	5,79	—
VII	4,75	0,50	0,06	0,06	9,09	0,16	<b>14,62</b>	6,06	—
VIII	4,82	0,50	0,12	0,06	9,80	0,17	<b>15,48</b>	4,83	—
IX	5,37	0,63	0,12	0,08	6,94	0,18	<b>13,31</b>	7,43	—
X	5,88	0,88	0,10	0,05	6,23	0,21	<b>13,35</b>	6,01	—
XI	6,00	0,88	0,13	0,06	6,61	0,22	<b>13,89</b>	—0,00	—
XII	6,06	0,97	0,23	0,05	7,39	0,19	<b>14,89</b>	—	—
<b>Ouvriers du fond et du jour · Operai all'interno e all'esterno</b>									
1955	4,46	1,52	0,12	0,34	7,41	0,24	<b>14,09</b>	—	—
1956	4,91	1,53	0,10	0,31	7,42	0,27	<b>14,54</b>	—	0,00
1957	6,80	1,69	0,13	0,48	7,35	0,27	<b>16,72</b>	—	—
1958	6,93	1,95	0,13	0,36	7,40	0,26	<b>17,03</b>	0,92	—
1959	6,08	1,93	0,13	0,14	7,56	0,26	<b>16,11</b>	4,28	—
1959 IV	5,89	1,78	0,10	0,15	7,56	0,30	<b>15,78</b>	5,30	—
V	5,54	1,70	0,07	0,16	7,59	0,31	<b>15,37</b>	4,21	—
VI	5,39	1,64	0,08	0,15	7,37	0,29	<b>14,92</b>	6,96	—
VII	5,67	1,71	0,08	0,13	9,60	0,24	<b>17,44</b>	8,00	—
VIII	5,96	1,71	0,15	0,17	9,29	0,25	<b>17,54</b>	5,97	—
IX	6,23	2,01	0,12	0,16	6,85	0,24	<b>15,61</b>	9,07	—
X	6,31	2,31	0,11	0,10	6,31	0,26	<b>15,40</b>	7,20	—
XI	6,04	2,56	0,13	0,10	6,45	0,26	<b>15,55</b>	—0,00	—
XII	6,31	2,58	0,35	0,09	6,66	0,24	<b>16,24</b>	—	—

(a) A partir de janvier 1960 les quantités sont incorporées dans le tableau C 27 Allemagne (R. F.) · Da gennaio 1960 le quantità sono incluse nella tabella C 29 Germania (R. F.)

(b) Présences possibles = Présences + absences · Presenze possibili = Presenze + assenze

(c) Funérailles, cérémonies commémoratives · Funerali, cerimonie commemorative

(d) Compensatoire de la diminution de la durée du travail · Compensativo della diminuzione della durata del lavoro

*Assenze nell'esercizio di miniera*  
*in % delle presenze possibili (b) durante i giorni lavorativi*

30 C

et techniques e tecnici		motifs divers · per motivi vari					Total général Totale generale	Période Periodo
Motifs d'ordre technique Motivi d'ordine tecnico	Total Totale	Fêtes locales Feste locali	Jours de repos (d) Giorni di riposo	Grèves collectives Scioperi collettivi	Autres motifs (c) Altri motivi	Total Totale		
<b>Ouvriers du fond · Operai all'interno</b>								
0,10	<b>0,10</b>	0,72	—	—	0,01	<b>0,73</b>	<b>16,42</b>	1955
0,04	<b>0,05</b>	0,06	—	—	0,67	<b>0,73</b>	<b>16,83</b>	1956
0,06	<b>0,06</b>	0,06	—	0,09	0,93	<b>1,07</b>	<b>19,63</b>	1957
0,01	<b>1,07</b>	0,00	2,11	—	0,01	<b>2,12</b>	<b>21,58</b>	1958
0,10	<b>4,73</b>	—	2,46	—	0,01	<b>2,47</b>	<b>24,38</b>	1959
0,25	<b>5,86</b>	—	0,55	—	—	<b>0,55</b>	<b>23,71</b>	IV 1959
0,06	<b>4,59</b>	—	0,91	—	—	<b>0,91</b>	<b>22,03</b>	V
—	<b>7,49</b>	—	2,04	—	0,01	<b>2,05</b>	<b>25,67</b>	VI
0,07	<b>8,91</b>	—	3,79	—	—	<b>3,79</b>	<b>31,34</b>	VII
0,00	<b>6,45</b>	—	1,60	—	0,01	<b>1,61</b>	<b>26,46</b>	VIII
—	<b>9,73</b>	—	0,82	—	—	<b>0,82</b>	<b>27,09</b>	IX
0,07	<b>7,74</b>	—	0,97	—	—	<b>0,97</b>	<b>24,92</b>	X
0,05	<b>0,05</b>	—	2,77	—	0,05	<b>2,82</b>	<b>19,08</b>	XI
0,06	<b>0,06</b>	—	10,00	—	—	<b>10,00</b>	<b>26,84</b>	XII
<b>Ouvriers du jour · Operai all'esterno</b>								
0,04	<b>0,04</b>	0,53	—	—	—	<b>0,53</b>	<b>11,93</b>	1955
0,02	<b>0,02</b>	0,04	—	—	0,48	<b>0,52</b>	<b>12,30</b>	1956
0,02	<b>0,02</b>	0,04	—	0,03	0,65	<b>0,72</b>	<b>14,04</b>	1957
0,00	<b>0,64</b>	—	1,94	—	0,01	<b>1,95</b>	<b>16,81</b>	1958
0,05	<b>3,50</b>	—	2,20	—	0,00	<b>2,20</b>	<b>19,31</b>	1959
0,15	<b>4,77</b>	—	0,45	—	—	<b>0,45</b>	<b>17,61</b>	IV 1959
0,08	<b>3,57</b>	—	0,87	—	—	<b>0,87</b>	<b>17,23</b>	V
—	<b>5,79</b>	—	1,91	—	—	<b>1,91</b>	<b>19,91</b>	VI
0,03	<b>6,09</b>	—	3,11	—	—	<b>3,11</b>	<b>23,81</b>	VII
—	<b>4,83</b>	—	1,50	—	—	<b>1,50</b>	<b>21,81</b>	VIII
—	<b>7,43</b>	—	0,88	—	—	<b>0,88</b>	<b>21,63</b>	IX
0,06	<b>6,07</b>	—	1,03	—	—	<b>1,03</b>	<b>20,45</b>	X
—	<b>0,00</b>	—	2,34	—	0,02	<b>2,36</b>	<b>16,25</b>	XI
0,00	<b>0,00</b>	—	9,30	—	—	<b>9,30</b>	<b>24,19</b>	XII
<b>Ouvriers du fond et du jour · Operai all'interno e all'esterno</b>								
0,08	<b>0,08</b>	0,65	—	—	0,01	<b>0,66</b>	<b>14,83</b>	1955
0,03	<b>0,03</b>	0,05	—	—	0,60	<b>0,65</b>	<b>15,22</b>	1956
0,04	<b>0,04</b>	0,05	—	0,07	0,83	<b>0,95</b>	<b>17,71</b>	1957
0,01	<b>0,93</b>	0,00	2,06	—	0,01	<b>2,06</b>	<b>20,02</b>	1958
0,09	<b>4,36</b>	—	2,39	—	0,00	<b>2,39</b>	<b>22,86</b>	1959
0,22	<b>5,52</b>	—	0,52	—	—	<b>0,52</b>	<b>21,82</b>	IV 1959
0,07	<b>4,28</b>	—	0,90	—	—	<b>0,90</b>	<b>20,54</b>	V
—	<b>6,96</b>	—	2,00	—	0,01	<b>2,01</b>	<b>23,89</b>	VI
0,06	<b>8,07</b>	—	3,58	—	—	<b>3,58</b>	<b>29,09</b>	VII
0,00	<b>5,98</b>	—	1,57	—	0,01	<b>1,58</b>	<b>25,09</b>	VIII
—	<b>9,07</b>	—	0,83	—	—	<b>0,83</b>	<b>25,52</b>	IX
0,07	<b>7,27</b>	—	0,99	—	—	<b>0,99</b>	<b>23,65</b>	X
0,04	<b>0,04</b>	—	2,65	—	0,04	<b>2,69</b>	<b>18,28</b>	XI
0,04	<b>0,04</b>	—	9,80	—	—	<b>9,80</b>	<b>26,09</b>	XII

**Absences dans les entreprises minières**  
en % des présences possibles (a) pendant les jours ouvrables

Période Periodo	motifs personnels · per motivi personali							motifs économiques per motivi economici	
	Maladie Malattia	Accidents du travail Infurtuni sul lavoro	Absences justifiées Assenze giustificate	Absences non justifiées Assenze non giustificate	Congés normaux Ferie normali	Autres absences payées Altre assenze retribuite	Total Totale	Manque de débouchés Deficienza di mercati	Manque de moyens de transport Deficienza di mezzi di trasporto
<b>Ouvriers du fond · Operai all'interno</b>									
1955	8,77	3,10	0,75	4,82	3,44	0,74	21,62	—	0,00
1956	7,68	2,85	1,07	4,29	3,72	0,97	20,58	—	—
1957	7,71	2,85	0,67	3,93	3,65	0,71	19,52	—	—
1958	7,96	2,54	0,51	2,95	4,18	0,60	18,74	5,39	—
1959	9,79	2,16	0,47	2,09	2,66	0,65	19,81	13,94	—
1960	13,63	2,32	0,55	2,23	4,95	0,67	24,34	7,91	—
1960 X	14,61	2,46	0,35	2,60	3,75	0,24	24,00	4,39	—
XI	13,94	2,39	0,39	2,24	3,19	0,74	22,89	2,44	—
XII	13,57	2,36	2,18	2,14	3,22	5,07	28,54	2,16	—
1961 I	14,45	1,78	2,49	3,77	1,92	1,99	26,41	1,84	—
II	14,56	2,53	1,17	2,60	3,03	0,23	24,13	3,34	—
III	14,59	2,62	0,26	2,40	3,00	0,17	23,04	5,65	—
IV	15,05	2,62	0,34	2,68	3,48	0,26	24,43	5,46	—
V	14,63	2,94	0,30	2,87	3,63	0,31	24,69	3,71	—
<b>Ouvriers du jour · Operai all'esterno</b>									
1955	4,87	0,73	1,02	1,18	2,69	0,78	11,27	—	0,00
1956	4,39	0,69	1,10	1,11	2,82	1,00	11,11	—	—
1957	4,22	0,66	0,72	0,83	2,84	0,75	10,02	—	—
1958	4,13	0,63	0,57	0,66	3,07	0,63	9,68	4,75	—
1959	5,04	0,58	0,55	0,50	3,29	0,66	10,63	11,90	—
1960	6,41	0,64	0,66	0,65	2,99	0,70	12,03	6,71	—
1960 X	6,03	0,57	0,60	0,79	2,00	0,27	10,37	3,55	—
XI	5,92	0,62	0,57	0,63	1,85	0,77	10,37	2,10	—
XII	6,09	0,62	1,88	1,00	2,52	5,11	17,22	1,98	—
1961 I	6,87	0,53	2,83	2,69	0,57	2,09	15,57	1,66	—
II	6,68	0,66	1,25	0,66	0,83	0,29	10,38	2,93	—
III	6,16	0,68	0,54	0,61	1,00	0,20	9,18	5,00	—
IV	5,94	0,65	0,52	0,80	1,16	0,28	9,34	4,64	—
V	5,79	0,65	0,54	1,17	1,58	0,40	10,13	3,06	—
<b>Ouvriers du fond et du jour · Operai all'interno e all'esterno</b>									
1955	7,79	2,51	0,82	3,91	3,25	0,75	19,03	—	0,00
1956	6,87	2,32	1,08	3,51	3,50	0,98	18,26	—	—
1957	6,86	2,32	0,68	3,18	3,45	0,72	17,22	—	—
1958	7,05	2,08	0,52	2,41	3,91	0,61	16,58	5,23	—
1959	8,63	1,78	0,49	1,71	4,33	0,65	17,58	13,44	—
1960	11,87	1,91	0,57	1,84	4,47	0,68	21,34	7,62	—
1960 X	12,48	1,99	0,41	2,15	3,32	0,24	20,60	4,18	—
XI	11,99	1,96	0,44	1,85	2,86	0,75	19,85	2,36	—
XII	11,75	1,94	2,11	1,86	3,05	5,08	25,79	2,12	—
1961 I	12,61	1,47	2,57	3,51	1,59	2,01	23,77	1,80	—
II	12,65	2,08	1,19	2,13	2,50	0,24	20,80	3,24	—
III	12,54	2,15	0,32	1,97	2,51	0,18	19,67	5,49	—
IV	12,82	2,14	0,38	2,22	2,91	0,26	20,75	5,26	—
V	12,46	2,38	0,36	2,46	3,13	0,33	21,12	3,55	—

(a) Présences possibles = présences + absences · Presenze possibili = presenze + assenze

(b) Compensatoire de la diminution de la durée du travail · Compensativo della diminuzione della durata del lavoro

(c) Funérailles, cérémonies commémoratives · Funerali, cerimonie commemorative

**Assenze nell'esercizio di miniera**  
*in % delle presenze possibili (a) durante i giorni lavorativi*

31 C

et techniques e tecnici		motifs divers · per motivi vari					Total général Totale generale	Période Periodo
Motifs d'ordre technique	Total	Fêtes locales	Jours de repos (b)	Grèves collectives	Autres motifs (c)	Total		
Motivi d'ordine tecnico	Totale	Feste locali	Giorni di riposo	Scioperi collettivi	Altri motivi	Totale		
<b>Ouvriers du fond · Operai all'interno</b>								
0,09	<b>0,09</b>	0,34	—	0,32	—	<b>0,66</b>	<b>22,37</b>	1955
0,15	<b>0,15</b>	—	2,34	0,48	0,81	<b>3,63</b>	<b>24,36</b>	1956
0,19	<b>0,19</b>	0,05	4,87	0,56	—	<b>5,48</b>	<b>25,19</b>	1957
0,57	<b>5,96</b>	0,02	5,37	0,48	—	<b>5,86</b>	<b>30,56</b>	1958
0,19	<b>14,13</b>	0,03	4,41	1,21	—	<b>5,65</b>	<b>39,59</b>	1959
0,05	<b>7,96</b>	0,01	4,74	1,28	—	<b>6,03</b>	<b>38,34</b>	1960
0,05	<b>4,44</b>	—	6,11	0,65	—	<b>6,76</b>	<b>35,20</b>	X 1960
—	<b>2,44</b>	—	3,30	0,04	—	<b>3,34</b>	<b>28,68</b>	XI
—	<b>2,16</b>	—	4,12	10,99	—	<b>15,11</b>	<b>45,81</b>	XII
—	<b>1,84</b>	—	—	23,43	—	<b>23,43</b>	<b>51,68</b>	I 1961
0,01	<b>3,35</b>	—	—	0,40	—	<b>0,40</b>	<b>27,88</b>	II
0,06	<b>5,71</b>	0,04	—	0,16	—	<b>0,20</b>	<b>28,95</b>	III
0,32	<b>5,78</b>	—	—	0,08	—	<b>0,08</b>	<b>30,29</b>	IV
—	<b>3,71</b>	—	—	0,23	—	<b>0,23</b>	<b>28,62</b>	V
<b>Ouvriers du jour · Operai all'esterno</b>								
0,05	<b>0,05</b>	0,25	—	0,21	—	<b>0,46</b>	<b>11,78</b>	1955
0,06	<b>0,06</b>	—	2,02	0,34	0,70	<b>3,06</b>	<b>14,23</b>	1956
0,09	<b>0,09</b>	0,04	4,28	0,39	—	<b>4,71</b>	<b>14,82</b>	1957
0,44	<b>5,19</b>	0,01	4,76	0,36	—	<b>5,13</b>	<b>20,00</b>	1958
0,18	<b>12,08</b>	0,03	3,86	1,06	—	<b>4,96</b>	<b>27,66</b>	1959
0,03	<b>6,74</b>	0,01	4,06	1,14	—	<b>5,21</b>	<b>23,99</b>	1960
0,01	<b>3,56</b>	—	5,15	0,49	—	<b>5,64</b>	<b>19,46</b>	X 1960
—	<b>2,10</b>	—	2,85	0,03	—	<b>2,87</b>	<b>15,34</b>	XI
—	<b>1,98</b>	—	3,71	10,46	—	<b>14,17</b>	<b>33,37</b>	XII
—	<b>1,66</b>	—	—	22,28	—	<b>22,28</b>	<b>39,50</b>	I 1961
—	<b>2,93</b>	—	—	0,28	—	<b>0,28</b>	<b>13,58</b>	II
0,01	<b>5,02</b>	0,03	—	0,09	—	<b>0,12</b>	<b>14,31</b>	III
0,18	<b>4,82</b>	—	—	0,04	—	<b>0,04</b>	<b>14,20</b>	IV
—	<b>3,06</b>	—	—	0,13	—	<b>0,13</b>	<b>13,33</b>	V
<b>Ouvriers du fond et du jour · Operai all'interno e all'esterno</b>								
0,08	<b>0,08</b>	0,32	—	0,29	—	<b>0,61</b>	<b>19,72</b>	1955
0,13	<b>0,13</b>	—	2,26	0,45	0,79	<b>3,50</b>	<b>21,89</b>	1956
0,17	<b>0,17</b>	0,05	4,73	0,52	—	<b>5,30</b>	<b>22,68</b>	1957
0,54	<b>5,78</b>	0,02	5,22	0,45	—	<b>5,69</b>	<b>28,04</b>	1958
0,19	<b>13,63</b>	0,03	4,27	1,18	—	<b>5,48</b>	<b>36,69</b>	1959
0,04	<b>7,66</b>	0,01	4,57	1,25	—	<b>5,83</b>	<b>34,84</b>	1960
0,04	<b>4,22</b>	—	5,87	0,61	—	<b>6,48</b>	<b>31,31</b>	X 1960
—	<b>2,36</b>	—	3,19	0,04	—	<b>3,23</b>	<b>25,44</b>	XI
—	<b>2,12</b>	—	4,02	10,86	—	<b>14,88</b>	<b>42,79</b>	XII
—	<b>1,80</b>	—	—	23,15	—	<b>23,15</b>	<b>48,72</b>	I 1961
0,01	<b>3,25</b>	—	—	0,37	—	<b>0,37</b>	<b>24,42</b>	II
0,05	<b>5,54</b>	0,03	—	0,15	—	<b>0,18</b>	<b>25,39</b>	III
0,29	<b>5,54</b>	—	—	0,07	—	<b>0,07</b>	<b>26,36</b>	IV
—	<b>3,55</b>	—	—	0,20	—	<b>0,20</b>	<b>24,87</b>	V

Absences dans les entreprises minières (b)  
en % des présences possibles (a) pendant les jours ouvrables

Période Periodo	motifs personnels · per motivi personali							motifs économiques per motivi economici	
	Maladie Malattia	Accidents du travail Infortuni sul lavoro	Absences justifiées Assenze giustificate	Absences non justifiées Assenze non giustificate	Congés normaux Ferie normali	Autres absences payées Altre assenze retribuite	Total Totale	Manque de débouchés Deficienza di mercati	Manque de moyens de transport Deficienza di mezzi di trasporto
<b>Ouvriers du fond · Operai all'interno</b>									
1955	6,54	3,49	0,22	1,16	7,78	—	<b>19,19</b>	0,57	—
1956	7,01	3,63	0,23	1,26	7,19	—	<b>19,32</b>	—	—
1957	7,85	3,37	0,22	1,35	7,15	—	<b>19,95</b>	—	—
1958	6,46	3,21	0,26	1,15	7,12	—	<b>18,20</b>	—	—
1959	6,13	2,92	0,24	0,98	7,30	—	<b>17,56</b>	0,47	0,00
1960	5,99	2,75	0,24	0,88	7,33	—	<b>17,18</b>	2,61	—
1960 X	6,12	2,77	0,22	0,91	4,30	—	<b>14,32</b>	0,72	—
XI	5,40	2,70	0,22	0,87	3,45	—	<b>12,63</b>	0,54	—
XII	5,56	2,77	0,21	1,00	4,02	—	<b>13,56</b>	0,32	—
1961 I	6,38	2,78	0,19	0,89	3,15	—	<b>13,39</b>	0,08	—
II	5,91	2,92	0,26	0,92	3,99	—	<b>14,00</b>	0,06	—
III	5,71	2,82	0,16	0,87	6,00	—	<b>15,57</b>	0,44	—
IV	5,18	2,64	0,14	0,89	7,01	—	<b>15,85</b>	1,30	—
V	5,09	2,47	0,16	0,91	8,91	—	<b>17,54</b>	0,41	—
<b>Ouvriers du jour · Operai all'esterno</b>									
1955	5,46	1,16	0,13	0,24	7,53	—	<b>14,52</b>	0,52	—
1956	5,62	1,30	0,12	0,23	7,62	—	<b>14,89</b>	—	—
1957	6,05	1,22	0,12	0,22	7,65	—	<b>15,26</b>	—	—
1958	5,23	1,14	0,12	0,21	7,62	—	<b>14,32</b>	—	—
1959	4,93	1,06	0,11	0,13	7,83	—	<b>14,05</b>	0,54	—
1960	4,98	1,02	0,12	0,13	7,52	—	<b>13,78</b>	2,51	—
1960 X	4,81	1,03	0,12	0,20	6,06	—	<b>12,22</b>	0,71	—
XI	4,60	0,99	0,12	0,22	4,69	—	<b>10,62</b>	0,52	—
XII	4,87	1,08	0,12	0,18	6,15	—	<b>12,40</b>	0,29	—
1961 I	5,52	1,09	0,11	0,16	3,37	—	<b>10,25</b>	0,06	—
II	5,08	1,05	0,11	0,13	4,32	—	<b>10,69</b>	0,06	—
III	4,58	1,05	0,10	0,11	7,00	—	<b>12,84</b>	0,43	—
IV	4,36	0,94	0,12	0,17	5,71	—	<b>11,31</b>	1,18	—
V	4,15	0,93	0,11	0,10	7,25	—	<b>12,54</b>	0,41	—
<b>Ouvriers du fond et du jour · Operai all'interno e all'esterno</b>									
1955	6,21	2,77	0,19	0,88	7,70	—	<b>17,75</b>	0,56	—
1956	6,58	2,91	0,20	0,94	7,32	—	<b>17,95</b>	—	—
1957	7,31	2,73	0,19	1,01	7,30	—	<b>18,54</b>	—	—
1958	6,09	2,60	0,22	0,87	7,27	—	<b>17,05</b>	—	—
1959	5,77	2,37	0,20	0,73	7,45	—	<b>16,53</b>	0,49	0,00
1960	5,70	2,24	0,20	0,66	7,38	—	<b>16,18</b>	2,58	—
1960 X	5,73	2,25	0,19	0,70	4,82	—	<b>13,69</b>	0,72	—
XI	5,16	2,19	0,19	0,68	3,82	—	<b>12,03</b>	0,53	—
XII	5,36	2,27	0,19	0,75	4,65	—	<b>13,22</b>	0,31	—
1961 I	6,12	2,27	0,16	0,67	3,21	—	<b>12,44</b>	0,08	—
II	5,66	2,36	0,22	0,68	4,09	—	<b>13,00</b>	0,06	—
III	5,37	2,29	0,14	0,64	6,30	—	<b>14,74</b>	0,44	—
IV	4,93	2,12	0,14	0,67	6,61	—	<b>14,47</b>	1,26	—
V	4,81	2,00	0,14	0,67	8,41	—	<b>16,03</b>	0,41	—

(a) Présences possibles = présences + absences · *Presenze possibili = presenze + assenze*(b) Non compris les mines exclues du régime de nationalisation · *Non comprese le miniere escluse dal regime di nazionalizzazione*(c) Funérailles, cérémonies commémoratives · *Funerali, cerimonie commemorative*

Assenze nell'esercizio di miniera (b)  
in % delle presenze possibili (a) durante i giorni lavorativi

32

C

et techniques e tecnici		motifs divers · per motivi vari				Total général Totale generale	Période Periodo
Motifs d'ordre technique  Motivi d'ordine tecnico	Total  Totale	Fêtes locales  Feste locali	Grèves collectives  Scioperi collettivi	Autres motifs (b)  Altri motivi	Total  Totale		
<b>Ouvriers du fond · Operai all'interno</b>							
0,05	0,62	0,06	0,17	0,17	0,40	20,21	1955
0,04	0,04	0,08	0,24	0,13	0,45	19,81	1956
0,03	0,03	0,08	0,38	0,12	0,58	20,55	1957
0,06	0,06	0,21	0,42	0,02	0,65	18,90	1958
0,04	0,52	1,04	0,01	0,02	1,07	19,15	1959
0,04	2,64	0,30	0,04	0,01	0,35	20,17	1960
0,01	0,73	0,44	0,25	0,01	0,70	15,75	X 1960
0,09	0,62	—	—	0,07	0,07	13,33	XI
0,03	0,35	—	—	0,03	0,03	13,94	XII
0,06	0,14	—	—	—	—	13,53	I 1961
0,02	0,09	—	0,02	0,01	0,03	14,12	II
0,09	0,54	—	0,02	—	0,02	16,12	III
0,01	1,31	—	1,80	0,01	1,81	18,97	IV
0,47	0,88	0,01	0,04	—	0,05	18,47	V
<b>Ouvriers du jour · Operai all'esterno</b>							
0,02	0,54	0,06	0,04	0,13	0,23	15,29	1955
0,01	0,01	0,07	0,04	0,09	0,20	15,10	1956
0,00	0,00	0,06	0,10	0,10	0,26	15,52	1957
0,01	0,01	0,17	0,13	0,00	0,31	14,64	1958
0,01	0,55	0,66	0,00	0,00	0,67	15,28	1959
0,01	2,52	0,20	0,01	0,00	0,22	16,52	1960
0,00	0,71	0,40	0,16	—	0,56	13,49	X 1960
0,02	0,54	—	—	0,02	0,02	11,18	XI
0,01	0,30	—	—	0,01	0,01	12,71	XII
0,01	0,07	—	—	—	—	10,32	I 1961
0,00	0,06	—	—	0,00	0,00	10,76	II
0,02	0,46	—	—	—	—	13,30	III
—	1,18	—	0,34	—	0,34	12,84	IV
0,37	0,78	—	0,00	—	0,00	13,32	V
<b>Ouvriers du fond et du jour · Operai all'interno e all'esterno</b>							
0,04	0,60	0,06	0,13	0,16	0,35	18,70	1955
0,03	0,03	0,08	0,18	0,12	0,38	18,36	1956
0,02	0,02	0,07	0,30	0,12	0,48	19,04	1957
0,04	0,04	0,20	0,34	0,02	0,55	17,64	1958
0,03	0,53	0,93	0,01	0,01	0,95	18,01	1959
0,03	2,61	0,27	0,03	0,01	0,31	19,10	1960
0,01	0,72	0,43	0,22	0,01	0,66	15,08	X 1960
0,07	0,60	—	—	0,06	0,06	12,69	XI
0,02	0,33	—	—	0,02	0,02	13,57	XII
0,04	0,12	—	—	—	—	12,56	I 1961
0,02	0,08	—	0,01	0,01	0,02	13,10	II
0,07	0,51	—	0,02	—	0,02	15,27	III
0,00	1,27	—	1,36	0,01	1,36	17,10	IV
0,44	0,85	0,00	0,03	—	0,04	16,92	V

Absences dans les entreprises minières  
en % des présences possibles (a) pendant les jours ouvrables

Période Periodo	motifs personnels · per motivi personali							motifs économiques per motivi economici	
	Maladie Malattia	Accidents du travail Infortuni sul lavoro	Absences justifiées Assenze giustificate	Absences non justifiées Assenze non giustificate	Congés normaux Ferie normali	Autres absences payées Altre assenze retribuite	Total Totale	Manque de débouchés Deficienza di mercati	Manque de moyens de transport Deficienza di mezzi di trasporto
<b>Ouvriers du fond · Operai all'interno</b>									
1955	6,20	2,18	2,03	4,02	4,64	0,01	19,08	—	—
1956	5,91	2,12	1,09	3,71	4,66	0,08	17,57	—	—
1957	7,22	2,19	0,72	3,64	4,52	0,10	18,39	—	—
1958	4,08	2,03	0,41	1,99	4,63	0,11	13,27	18,95	—
1959	5,99	2,73	1,17	2,28	5,03	0,14	17,35	0,00	—
1960	7,07	2,74	0,77	2,12	4,89	0,14	17,74	—	—
1960 X	7,30	2,75	0,53	1,89	3,83	0,15	16,44	—	—
XI	6,03	2,02	1,00	1,98	1,65	0,17	12,85	—	—
XII	7,07	3,06	0,62	2,30	2,96	0,20	16,22	—	—
1961 I	9,34	3,16	0,46	1,96	1,26	0,11	16,29	—	—
II	9,31	3,13	0,83	2,95	2,73	0,20	19,14	—	—
III	7,67	2,94	0,16	1,70	3,00	0,11	15,58	—	—
IV	8,31	2,78	0,14	2,03	6,11	0,14	19,51	—	—
V	7,55	2,59	0,20	1,62	4,39	0,10	16,45	—	—
<b>Ouvriers du jour · Operai all'esterno</b>									
1955	3,87	0,61	1,39	1,61	4,26	0,19	11,93	—	—
1956	3,00	0,46	0,54	0,57	4,52	0,05	9,14	—	—
1957	2,80	0,52	0,43	0,65	4,35	0,07	8,81	1,19	—
1958	2,10	0,55	0,30	0,77	3,93	0,08	7,74	18,93	—
1959	2,47	0,77	0,87	0,58	5,77	0,13	10,58	1,58	—
1960	2,91	0,89	0,71	1,17	4,76	0,13	10,56	0,86	—
1960 X	2,23	0,83	0,68	1,26	4,64	0,11	9,76	0,44	—
XI	2,39	0,52	0,69	1,15	3,91	0,19	8,85	0,91	—
XII	3,20	0,76	0,45	1,17	5,16	0,18	10,94	1,15	—
1961 I	5,36	0,95	0,40	0,98	2,79	0,14	10,61	0,16	—
II	4,57	1,18	0,71	1,37	2,50	0,13	10,46	—	—
III	3,39	0,78	0,14	1,29	3,23	0,06	8,88	—	—
IV	4,09	1,19	0,25	0,99	4,94	0,08	11,54	—	—
V	4,29	0,96	0,25	1,04	3,59	0,14	10,27	—	—
<b>Ouvriers du fond et du jour · Operai all'interno e all'esterno</b>									
1955	5,48	1,69	1,83	3,27	4,53	0,06	16,86	—	—
1956	5,23	1,73	0,96	2,98	4,63	0,07	15,60	—	—
1957	6,18	1,80	0,65	2,94	4,48	0,10	16,14	0,28	—
1958	3,57	1,65	0,38	1,67	4,45	0,10	11,83	18,95	—
1959	5,03	2,20	1,09	1,82	5,23	0,14	15,51	0,43	—
1960	5,64	2,10	0,75	1,80	4,85	0,14	15,27	0,30	—
1960 X	5,51	2,07	0,58	1,67	4,12	0,14	14,09	0,16	—
XI	4,75	1,49	0,89	1,68	2,45	0,17	11,44	0,32	—
XII	5,69	2,24	0,56	1,90	3,74	0,20	14,34	0,41	—
1961 I	7,93	2,38	0,44	1,61	1,80	0,12	14,28	0,06	—
II	7,64	2,44	0,79	2,39	2,65	0,17	16,09	—	—
III	6,22	2,20	0,16	1,56	3,08	0,09	13,31	—	—
IV	6,82	2,22	0,18	1,66	5,70	0,12	16,70	—	—
V	6,36	1,99	0,22	1,41	4,10	0,11	14,19	—	—

(a) Présences possibles = présences + absences · Presenze possibili = presenze + assenze

(b) Compensatoire de la diminution de la durée du travail · Compensativo della diminuzione della durata del lavoro



Assenze nell'esercizio di miniera  
in % delle presenze possibili (a) durante i giorni lavorativi

33 C

et techniques e tecnici		motifs divers · per motivi vari					Total général Totale generale	Période Periodo
Motifs d'ordre technique Motivi d'ordine tecnico	Total	Fêtes locales Feste locali	Jours de repos (b) Giorni di riposo	Grèves collectives Scioperi collettivi	Autres motifs (c) Altri motivi	Total		
<b>Ouvriers du fond · Operai all'interno</b>								
0,37	<b>0,37</b>	0,02	—	1,54	—	<b>1,56</b>	<b>21,01</b>	1955
0,01	<b>0,01</b>	0,01	—	1,43	—	<b>1,44</b>	<b>19,02</b>	1956
0,05	<b>0,05</b>	0,02	—	2,24	—	<b>2,26</b>	<b>20,70</b>	1957
—	<b>18,95</b>	0,14	—	1,18	—	<b>1,32</b>	<b>33,53</b>	1958
—	<b>0,00</b>	0,00	—	3,74	—	<b>3,74</b>	<b>21,09</b>	1959
0,18	<b>0,18</b>	—	0,10	2,12	—	<b>2,23</b>	<b>20,15</b>	1960
—	—	—	—	7,50	—	<b>7,50</b>	<b>23,94</b>	X 1960
—	—	—	0,31	—	—	<b>0,31</b>	<b>13,16</b>	XI
—	—	—	0,49	—	—	<b>0,49</b>	<b>16,70</b>	XII
—	—	—	—	15,69	—	<b>15,69</b>	<b>31,98</b>	I 1961
—	—	—	—	—	—	—	<b>19,14</b>	II
—	—	—	—	3,19	—	<b>3,19</b>	<b>18,77</b>	III
—	—	—	—	—	—	—	<b>19,51</b>	IV
—	—	—	—	2,84	—	<b>2,84</b>	<b>19,29</b>	V
<b>Ouvriers du jour · Operai all'esterno</b>								
0,63	<b>0,63</b>	0,03	—	0,95	—	<b>0,98</b>	<b>13,54</b>	1955
—	—	0,00	—	0,79	—	<b>0,79</b>	<b>9,93</b>	1956
0,01	<b>1,20</b>	0,03	—	0,66	—	<b>0,69</b>	<b>10,70</b>	1957
0,00	<b>18,93</b>	0,06	—	0,35	—	<b>0,41</b>	<b>27,08</b>	1958
—	<b>1,58</b>	0,01	—	1,73	—	<b>1,74</b>	<b>13,90</b>	1959
0,04	<b>0,90</b>	—	0,09	1,18	—	<b>1,27</b>	<b>12,74</b>	1960
—	<b>0,44</b>	—	0,01	3,82	—	<b>3,82</b>	<b>14,02</b>	X 1960
—	<b>0,91</b>	—	0,13	—	—	<b>0,13</b>	<b>9,89</b>	XI
—	<b>1,15</b>	—	0,20	—	—	<b>0,20</b>	<b>12,28</b>	XII
—	<b>0,16</b>	—	—	10,36	—	<b>10,36</b>	<b>21,13</b>	I 1961
—	—	—	—	—	—	—	<b>10,46</b>	II
—	—	—	—	1,79	—	<b>1,79</b>	<b>10,67</b>	III
—	—	—	—	—	—	—	<b>11,54</b>	IV
—	—	—	—	0,67	—	<b>0,67</b>	<b>10,94</b>	V
<b>Ouvriers du fond et du jour · Operai all'interno e all'esterno</b>								
0,45	<b>0,45</b>	0,02	—	1,36	—	<b>1,38</b>	<b>18,69</b>	1955
0,01	<b>0,01</b>	0,01	—	1,28	—	<b>1,29</b>	<b>16,90</b>	1956
0,04	<b>0,32</b>	0,02	—	1,87	—	<b>1,89</b>	<b>18,35</b>	1957
0,00	<b>18,95</b>	0,12	—	0,96	—	<b>1,08</b>	<b>31,85</b>	1958
—	<b>0,43</b>	0,00	—	3,19	—	<b>3,19</b>	<b>19,13</b>	1959
0,13	<b>0,43</b>	—	0,10	1,80	—	<b>1,90</b>	<b>17,60</b>	1960
—	<b>0,16</b>	—	0,00	6,20	—	<b>6,21</b>	<b>20,45</b>	X 1960
—	<b>0,32</b>	—	0,25	—	—	<b>0,25</b>	<b>12,01</b>	XI
—	<b>0,41</b>	—	0,38	—	—	<b>0,38</b>	<b>15,13</b>	XII
—	<b>0,06</b>	—	—	13,81	—	<b>13,81</b>	<b>28,14</b>	I 1961
—	—	—	—	—	—	—	<b>16,09</b>	II
—	—	—	—	2,71	—	<b>2,71</b>	<b>16,02</b>	III
—	—	—	—	—	—	—	<b>16,70</b>	IV
—	—	—	—	2,04	—	<b>2,04</b>	<b>16,23</b>	V

(c) Funérailles, cérémonies commémoratives · Funerali, cerimonia commemorativa

Absences dans les entreprises minières  
en % des présences possibles (a) pendant les jours ouvrables

Période Periodo	motifs personnels · per motivi personali							motifs économiques per motivi economici	
	Maladie Malattia	Accidents du travail Infortuni sul lavoro	Absences justifiées Assenze giustificate	Absences non justifiées Assenze non giustificate	Congés normaux Ferie normali	Autres absences payées Altre assenze retribuite	Total Totale	Manque de débouchés Deficienza di mercati	Manque de moyens de transport Deficienza di mezzi di trasporto
<b>Ouvriers du fond · Operai all'interno</b>									
1955	6,98	1,93	0,28	0,31	4,67	0,29	<b>14,46</b>	—	—
1956	7,24	1,84	0,31	0,40	5,30	0,29	<b>15,38</b>	—	—
1957	7,64	1,80	0,38	0,40	5,36	0,29	<b>15,87</b>	—	—
1958	6,32	1,76	0,33	0,28	5,35	0,31	<b>14,36</b>	—	—
1959	6,67	1,65	0,24	0,18	5,45	0,28	<b>14,47</b>	—	—
1960	6,82	1,59	0,19	0,17	5,48	0,26	<b>14,51</b>	—	—
1960 X	6,32	1,67	0,36	0,18	3,95	0,26	<b>12,73</b>	—	—
XI	6,42	1,74	0,24	0,15	2,13	0,25	<b>10,93</b>	—	—
XII	6,52	1,73	0,26	0,19	3,80	0,24	<b>12,74</b>	—	—
1961 I	7,29	1,68	0,10	0,16	4,06	0,31	<b>13,59</b>	—	—
II	7,45	1,61	0,08	0,30	10,71	0,28	<b>20,44</b>	—	—
III	7,58	1,85	0,12	0,17	4,65	0,23	<b>14,61</b>	—	—
IV	7,18	1,83	0,09	0,22	6,05	0,30	<b>15,67</b>	—	—
V	6,86	1,73	0,08	0,23	6,41	0,32	<b>15,65</b>	—	—
<b>Ouvriers du jour · Operai all'esterno</b>									
1955	5,08	0,77	0,28	0,09	4,25	0,28	<b>10,75</b>	—	—
1956	5,12	0,67	0,37	0,09	5,04	0,25	<b>11,54</b>	—	—
1957	5,52	0,67	0,34	0,10	5,21	0,25	<b>12,10</b>	—	—
1958	4,86	0,65	0,30	0,09	5,23	0,27	<b>11,39</b>	—	—
1959	5,06	0,58	0,26	0,06	5,20	0,27	<b>11,44</b>	—	—
1960	4,98	0,46	0,25	0,06	5,25	0,28	<b>11,27</b>	—	—
1960 X	4,48	0,45	0,32	0,05	4,02	0,20	<b>9,52</b>	—	—
XI	4,75	0,49	0,29	0,05	2,62	0,21	<b>8,41</b>	—	—
XII	4,88	0,56	0,35	0,06	4,82	0,26	<b>10,93</b>	—	—
1961 I	5,73	0,56	0,20	0,05	2,96	0,21	<b>9,71</b>	—	—
II	5,67	0,57	0,20	0,07	8,47	0,24	<b>15,23</b>	—	—
III	5,42	0,58	0,21	0,04	3,70	0,22	<b>10,17</b>	—	—
IV	5,01	0,53	0,19	0,06	4,20	0,30	<b>10,30</b>	—	—
V	5,02	0,52	0,18	0,06	5,01	0,37	<b>11,16</b>	—	—
<b>Ouvriers du fond et du jour · Operai all'interno e all'esterno</b>									
1955	6,31	1,53	0,28	0,23	4,53	0,29	<b>13,17</b>	—	—
1956	6,52	1,44	0,33	0,29	5,21	0,28	<b>14,07</b>	—	—
1957	6,93	1,42	0,37	0,30	5,31	0,28	<b>14,60</b>	—	—
1958	5,82	1,38	0,32	0,22	5,31	0,30	<b>13,35</b>	—	—
1959	6,11	1,27	0,24	0,14	5,37	0,28	<b>13,40</b>	—	—
1960	6,18	1,20	0,21	0,13	5,40	0,27	<b>13,39</b>	—	—
1960 X	5,69	1,25	0,35	0,14	3,97	0,24	<b>11,64</b>	—	—
XI	5,85	1,32	0,26	0,11	2,30	0,24	<b>10,08</b>	—	—
XII	5,97	1,34	0,29	0,14	4,14	0,25	<b>12,13</b>	—	—
1961 I	6,76	1,30	0,13	0,12	3,69	0,28	<b>12,28</b>	—	—
II	6,85	1,26	0,12	0,22	9,95	0,27	<b>18,67</b>	—	—
III	6,85	1,42	0,15	0,13	4,33	0,23	<b>13,10</b>	—	—
IV	6,45	1,39	0,13	0,17	5,42	0,30	<b>13,85</b>	—	—
V	6,24	1,32	0,12	0,17	5,94	0,34	<b>14,12</b>	—	—

(a) Présences possibles = présences + absences · *Presenze possibili = presenze + assenze*(b) Compensatoire de la diminution de la durée du travail · *Compensativo della diminuzione della durata del lavoro*(c) Funérailles, cérémonies commémoratives · *Funerali, cerimonie commemorative*

**Assenze nell'esercizio di miniera**  
in % delle presenze possibili (a) durante i giorni lavorativi

34

C

et techniques e tecnici		motifs divers · per motivi vari					Total général Totale generale	Période Periodo
Motifs d'ordre technique Motivi d'ordine tecnico	Total Totale	Fêtes locales Feste locali	Jours de repos (b) Giorni di riposo	Grèves collectives Scioperi collettivi	Autres motifs (c) Altri motivi	Total Totale		
<b>Ouvriers du fond · Operai all'interno</b>								
—	—	—	—	—	—	—	14,46	1955
—	—	—	—	—	—	—	15,38	1956
—	—	—	2,64	—	0,00	2,64	18,51	1957
—	—	—	3,96	—	—	3,96	18,32	1958
—	—	—	4,92	—	—	4,92	19,39	1959
—	—	—	6,23	—	—	6,23	20,73	1960
—	—	—	11,54	—	—	11,54	24,27	X 1960
—	—	—	4,00	—	—	4,00	14,93	XI
—	—	—	7,69	—	—	7,69	20,43	XII
—	—	—	—	—	—	—	13,59	I 1961
—	—	—	—	—	—	—	20,44	II
—	—	—	—	—	—	—	14,61	III
—	—	—	—	—	—	—	15,67	IV
—	—	—	—	—	—	—	15,65	V
<b>Ouvriers du jour · Operai all'esterno</b>								
—	—	—	—	—	—	—	10,75	1955
—	—	—	—	—	—	—	11,54	1956
—	—	—	—	—	0,00	0,00	12,10	1957
—	—	—	—	—	—	—	11,39	1958
—	—	—	0,99	—	—	0,99	12,43	1959
—	—	—	2,70	—	—	2,70	13,97	1960
—	—	—	8,00	—	—	8,00	17,52	X 1960
—	—	—	—	—	—	—	8,41	XI
—	—	—	4,00	—	—	4,00	14,93	XII
—	—	—	—	—	—	—	9,71	I 1961
—	—	—	—	—	—	—	15,23	II
—	—	—	—	—	—	—	10,17	III
—	—	—	—	—	—	—	10,30	IV
—	—	—	—	—	—	—	11,16	V
<b>Ouvriers du fond et du jour · Operai all'interno e all'esterno</b>								
—	—	—	—	—	—	—	13,17	1955
—	—	—	—	—	—	—	14,07	1956
—	—	—	1,75	—	0,00	1,75	16,35	1957
—	—	—	2,61	—	—	2,61	15,96	1958
—	—	—	3,53	—	—	3,53	16,93	1959
—	—	—	5,01	—	—	5,01	18,41	1960
—	—	—	10,34	—	—	10,34	21,98	X 1960
—	—	—	2,65	—	—	2,65	12,73	XI
—	—	—	6,45	—	—	6,45	18,58	XII
—	—	—	—	—	—	—	12,28	I 1961
—	—	—	—	—	—	—	18,67	II
—	—	—	—	—	—	—	13,10	III
—	—	—	—	—	—	—	13,85	IV
—	—	—	—	—	—	—	14,12	V

C 35

Absences dans les entreprises minières  
en % des présences possibles (a) pendant les jours ouvrables

Bassin Bacino	Période Periodo	motifs personnels · per motivi personali							motifs économiques per motivi economic	
		Maladie Malattia	Accidents du travail Infortuni sul lavoro	Absences justifiées Assenze giustificate	Absences non justifiées Assenze non giustificate	Congés normaux Ferie normali	Autres absences payées Altre assenze retribuite	Total	Manque de débochés Deficienza di mercati	Manque de moyens de transport Deficienza di mezzi di trasporto
<b>Ruhr</b>										
Fond/Interno	1958	5,92	2,91	0,63	0,35	5,91	0,19	15,91	2,28	—
	1959	5,64	2,66	0,57	0,20	6,11	0,19	15,37	3,10	—
	1960	5,88	2,75	0,92	0,27	7,12	0,23	17,17	0,12	—
Jour/Esterno	1958	5,36	0,91	0,37	0,06	5,74	0,16	12,59	1,76	—
	1959	5,07	0,83	0,40	0,04	5,78	0,18	12,30	2,25	—
	1960	5,33	0,82	0,63	0,06	6,61	0,18	13,64	0,08	—
Fond et Jour Interno e esterno	1958	5,78	2,40	0,56	0,28	5,87	0,18	15,07	2,15	—
	1959	5,49	2,18	0,53	0,16	6,02	0,19	14,56	2,88	—
	1960	5,73	2,23	0,84	0,21	6,99	0,22	16,23	0,11	—
<b>Aix-la-Chapelle/ Aquisgrana</b>										
Fond/Interno	1958	6,68	2,66	0,83	0,89	5,50	0,08	16,64	0,47	—
	1959	6,91	2,50	0,77	0,48	5,74	0,08	16,48	0,68	—
	1960	6,86	2,60	0,95	0,65	6,71	0,14	17,91	—	—
Jour/Esterno	1958	5,20	0,78	0,54	0,09	5,57	0,08	12,25	0,35	—
	1959	5,05	0,78	0,47	0,05	5,54	0,09	11,98	0,48	—
	1960	4,80	0,74	0,45	0,08	6,41	0,13	12,61	—	—
Fond et Jour Interno e esterno	1958	6,33	2,21	0,76	0,70	5,52	0,08	15,59	0,44	—
	1959	6,49	2,11	0,70	0,39	5,69	0,08	15,46	0,63	—
	1960	6,39	2,17	0,84	0,52	6,64	0,14	16,70	—	—
<b>Basse-Saxe/ Bassa Sassonia</b>										
Fond/Interno	1958	5,07	2,30	0,25	0,05	5,86	0,08	13,62	0,00	—
	1959	4,34	1,98	0,30	0,03	6,38	0,07	13,10	1,26	—
	1960	4,60	2,22	0,58	0,03	7,27	0,10	14,80	—	—
Jour/Esterno	1958	5,49	0,72	0,35	0,01	5,84	0,08	12,48	0,00	—
	1959	4,94	0,79	0,31	0,01	5,82	0,11	11,97	0,84	—
	1960	5,76	0,84	0,48	0,02	6,87	0,13	14,10	—	—
Fond et Jour Interno e esterno	1958	5,17	1,90	0,28	0,04	5,86	0,08	13,33	0,00	—
	1959	4,50	1,66	0,30	0,02	6,23	0,08	12,80	1,15	—
	1960	4,91	1,85	0,55	0,03	7,17	0,11	14,61	—	—
<b>Sarre</b>										
Fond/Interno	1958	7,51	2,52	0,14	0,42	7,50	0,30	18,39	1,06	—
	1959	6,39	2,46	0,14	0,17	7,72	0,29	17,18	4,64	—
	1960	6,62	2,75	0,14	0,19	7,71	0,30	17,71	3,97	—
Jour/Esterno	1958	5,75	0,78	0,13	0,22	7,18	0,18	14,23	0,64	—
	1959	5,36	0,69	0,11	0,08	7,19	0,19	13,61	3,44	—
	1960	6,32	0,97	0,13	0,08	7,83	0,23	15,59	2,31	—
Fond et Jour Interno e esterno	1958	6,93	1,95	0,13	0,36	7,40	0,26	17,03	0,92	—
	1959	6,08	1,93	0,13	0,14	7,56	0,26	16,11	4,28	—
	1960	6,54	2,24	0,13	0,16	7,75	0,28	17,11	3,00	—
<b>Campine</b>										
Fond/Interno	1958	6,91	1,66	0,39	2,71	5,11	0,50	17,29	3,98	—
	1959	6,00	1,26	0,35	1,65	6,05	0,49	15,78	16,63	—
	1960	8,53	1,33	0,33	1,78	6,44	0,75	19,16	9,87	—
Jour/Esterno	1958	2,41	0,28	0,35	0,34	3,62	0,57	7,58	3,65	—
	1959	2,57	0,23	0,38	0,19	4,30	0,53	8,00	14,63	—
	1960	2,86	0,20	0,40	0,29	3,36	0,77	7,87	9,09	—
Fond et Jour Interno e esterno	1958	5,90	1,35	0,38	2,18	4,78	0,52	15,10	3,91	—
	1959	5,16	1,02	0,36	1,31	5,64	0,50	13,99	16,17	—
	1960	7,18	1,06	0,35	1,43	5,71	0,75	16,48	9,69	—

(a) Présences possibles = Présences + absences · *Presenze possibili = presenze + assenze*(b) Compensatoire de la diminution de la durée du travail · *Compensativo della diminuzione della durata del lavoro*(c) Allemagne seulement · *Per la Germania solamente*(d) Funérailles, cérémonies commémoratives · *Funerali, cerimonie commemorative*

Assenze nell'esercizio di miniera  
in % delle presenze possibili (a) durante i giorni lavorativi

35 C

et techniques e tecnici		motifs divers · per motivi vari						Total général Totale generale	Période Periodo	Bassin Bacino
Motifs d'ordre technique	Total	Fêtes locales	Jours de repos (b)	Temps libre (c)	Grèves collectives	Autres motifs (d)	Total			
Motivi d'ordine tecnico	Totale	Feste locali	Giorni di riposo (b)	Tempo libero (c)	Scioperi collettivi	Altri motivi (d)	Totale			
0,47	2,75	—	3,48	0,30	—	—	3,78	22,44	1958	<b>Ruhr</b>
0,45	3,55	—	9,30	0,10	—	—	9,40	28,33	1959	Fond/Interno
0,53	0,64	—	—	—	—	—	—	17,81	1960	
0,09	1,85	—	3,17	—	—	—	3,17	17,61	1958	Jour/Esterno
0,08	2,33	—	9,26	—	—	—	9,26	23,89	1959	
0,08	0,16	—	—	—	—	—	—	13,80	1960	
0,37	2,52	—	3,40	0,22	—	—	3,62	21,22	1958	Fond et Jour
0,36	3,23	—	9,29	0,07	—	—	9,37	27,16	1959	Interno e esterno
0,41	0,51	—	—	—	—	—	—	16,74	1960	
										<b>Aix-la-Chapelle/ Aquisgrana</b>
0,11	0,58	—	3,42	0,05	—	—	3,47	20,69	1958	Fond/Interno
0,13	0,80	—	8,56	0,01	—	—	8,57	25,85	1959	
0,13	0,13	—	—	—	—	—	—	18,04	1960	
0,03	0,38	—	3,18	—	—	—	3,18	15,81	1958	Jour/Esterno
0,07	0,56	—	8,13	—	—	—	8,13	20,67	1959	
0,13	0,13	—	—	—	—	—	—	12,74	1960	
0,09	0,53	—	3,36	0,04	—	—	3,40	19,52	1958	Fond et Jour
0,11	0,75	—	8,46	0,01	—	—	8,47	24,68	1959	Interno e esterno
0,13	0,13	—	—	—	—	—	—	16,83	1960	
										<b>Basse-Saxe/ Bassa Sassonia</b>
0,32	0,32	—	3,55	—	—	—	3,55	17,48	1958	Fond/Interno
0,22	1,48	—	8,87	—	—	—	8,87	23,44	1959	
0,45	0,45	—	—	—	—	—	—	15,25	1960	
0,00	0,00	—	3,46	—	—	—	3,46	15,95	1958	Jour/Esterno
0,00	0,85	—	8,52	—	—	—	8,52	21,34	1959	
0,12	0,12	—	—	—	—	—	—	14,22	1960	
0,24	0,24	—	3,52	—	—	—	3,52	17,10	1958	Fond et Jour
0,16	1,31	—	8,77	—	—	—	8,77	22,89	1959	Interno e esterno
0,36	0,36	—	—	—	—	—	—	14,98	1960	
										<b>Sarre</b>
0,01	1,07	0,00	2,11	—	—	0,01	2,12	21,58	1958	Fond/Interno
0,10	4,73	—	2,46	—	—	0,01	2,47	24,38	1959	
0,18	3,45	0,07	3,33	—	—	0,01	3,41	24,57	1960	
0,00	0,64	—	1,94	—	—	0,01	1,95	16,81	1958	Jour/Esterno
0,05	3,50	—	2,20	—	—	0,00	2,20	19,31	1959	
0,06	2,37	0,08	2,73	—	—	0,00	2,81	20,78	1960	
0,01	0,93	0,00	2,06	—	—	0,01	2,06	20,02	1958	Fond et Jour
0,09	4,36	—	2,39	—	—	0,00	2,39	22,86	1959	Interno e esterno
0,14	3,14	0,07	3,16	—	—	0,01	3,24	23,48	1960	
										<b>Campine</b>
0,11	4,09	—	5,24	—	—	—	5,24	26,62	1958	Fond/Interno
—	16,63	—	4,43	—	—	—	4,43	36,84	1959	
—	9,87	—	4,71	—	—	—	4,71	33,74	1960	
0,08	3,73	—	4,81	—	—	—	4,81	16,11	1958	Jour/Esterno
—	14,63	—	3,85	—	—	—	3,85	26,48	1959	
—	9,09	—	4,07	—	—	—	4,07	21,04	1960	
0,10	4,01	—	5,14	—	—	—	5,14	24,25	1958	Fond et Jour
—	16,17	—	4,30	—	—	—	4,30	34,45	1959	Interno e esterno
—	9,69	—	4,56	—	—	—	4,56	30,73	1960	

Absences dans les entreprises minières  
en % des présences possibles (a) pendant les jours ouvrables

Bassin Bacino	Période Periodo	motifs personnels · per motivi personali							motifs économiques per motivi economici	
		Maladie Malattia	Accidents du travail Infortuni sul lavoro	Absences justifiées Assenze giustificate	Absences non justifiées Assenze non giustificate	Congés normaux Ferie normali	Autres absences payées Altre assenze retribuite	Total Totale	Manque de débouchés Deficienza di mercati	Manque de moyens de transport Deficienza di mezzi di trasporto
<b>Sud de la Belgique/ Sud del Belgio</b>										
Fond/Interno	1958	8,39	2,90	0,56	3,05	3,79	0,64	19,33	5,96	—
	1959	11,50	2,57	0,52	2,29	4,03	0,72	21,63	12,72	—
	1960	16,29	2,84	0,66	2,46	4,17	0,63	27,05	6,89	—
Jour/Esterno	1958	4,76	0,76	0,65	0,77	2,86	0,65	10,46	5,15	—
	1959	6,13	0,73	0,62	0,63	2,88	0,71	11,71	10,77	—
	1960	8,16	0,85	0,79	0,83	2,80	0,66	14,09	5,53	—
Fond et Jour Interno e esterno	1958	7,51	2,38	0,58	2,50	3,57	0,64	17,17	5,76	—
	1959	10,17	2,11	0,54	1,88	3,74	0,72	19,17	12,24	—
	1960	14,28	2,35	0,69	2,06	3,83	0,64	23,85	6,56	—
<b>Nord/Pas-de-Calais</b>										
Fond/Interno	1958	7,32	2,61	0,22	1,41	7,08	—	18,64	—	—
	1959	6,87	2,56	0,20	1,26	7,26	—	18,14	—	—
	1960	6,60	2,49	0,20	1,15	7,13	—	17,56	1,46	—
Jour/Esterno	1958	5,30	0,83	0,07	0,19	7,67	—	14,06	—	—
	1959	4,95	0,81	0,06	0,10	7,97	—	13,89	—	—
	1960	4,86	0,82	0,06	0,12	7,38	—	13,23	1,35	—
Fond et Jour Interno e esterno	1958	6,74	2,10	0,18	1,06	7,25	—	17,32	—	—
	1959	6,32	2,06	0,16	0,94	7,46	—	16,94	—	—
	1960	6,11	2,02	0,16	0,86	7,20	—	16,34	1,43	—
<b>Lorraine/Lorena</b>										
Fond/Interno	1958	4,31	3,63	0,29	1,11	7,08	—	16,42	—	—
	1959	3,89	3,02	0,33	0,79	7,22	—	15,26	0,81	—
	1960	3,96	2,87	0,27	0,66	7,62	—	15,38	3,71	—
Jour/Esterno	1958	4,12	1,48	0,16	0,32	7,55	—	13,63	—	—
	1959	3,95	1,34	0,20	0,24	7,61	—	13,35	0,72	—
	1960	4,33	1,31	0,18	0,24	7,58	—	13,65	3,31	—
Fond et Jour Interno e esterno	1958	4,26	3,02	0,25	0,89	7,21	—	15,62	—	—
	1959	3,91	2,53	0,29	0,63	7,34	—	14,70	0,78	—
	1960	4,07	2,41	0,25	0,53	7,61	—	14,86	3,59	—
<b>Centre Midi</b>										
Fond/Interno	1958	6,04	4,34	0,36	0,55	7,22	—	18,51	—	—
	1959	6,01	3,76	0,26	0,42	7,48	—	17,92	1,42	0,00
	1960	6,03	3,34	0,29	0,36	7,61	—	17,63	4,77	—
Jour/Esterno	1958	5,84	1,56	0,19	0,16	7,57	—	15,33	—	—
	1959	5,56	1,40	0,16	0,10	7,67	—	14,89	1,56	—
	1960	5,74	1,26	0,20	0,10	7,79	—	15,08	4,50	—
Fond et Jour Interno e esterno	1958	5,98	3,45	0,30	0,42	7,33	—	17,50	—	—
	1959	5,86	3,00	0,22	0,32	7,54	—	16,94	1,47	0,00
	1960	5,93	2,67	0,26	0,27	7,67	—	16,80	4,69	—
<b>Sulcis</b>										
Fond/Interno	1958	3,75	1,91	0,38	2,12	4,63	0,11	12,90	20,22	—
	1959	5,74	2,65	1,15	2,47	5,06	0,15	17,25	—	—
	1960	6,64	2,64	0,75	2,29	4,93	0,15	17,39	—	—
Jour/Esterno	1958	1,96	0,52	0,30	0,89	3,81	0,09	7,57	20,74	—
	1959	2,37	0,85	0,99	0,70	5,70	0,14	10,82	—	—
	1960	3,03	0,98	0,71	1,31	4,82	0,14	10,98	—	—
Fond et Jour Interno e esterno	1958	3,31	1,57	0,36	1,82	4,43	0,11	11,60	20,34	—
	1959	4,90	2,20	1,14	2,03	5,23	0,14	15,65	—	—
	1960	5,44	2,08	0,74	1,96	4,89	0,14	15,25	—	—

(a) Présences possibles = présences + absences · *Presenze possibili = presenze + assenze*(b) Compensatoire de la diminution de la durée du travail · *Compensativo della diminuzione della durata del lavoro*(c) Funérailles, cérémonies commémoratives · *Funerali, cerimonie commemorative*

Assenze nell'esercizio di miniera  
in % delle presenze possibili (a) durante i giorni lavorativi

36 C

et techniques e tecnici		motifs divers · per motivi vari						Total général Totale generale	Période Periodo	Bassin Bacino
Motifs d'ordre technique	Total	Fêtes locales	Jours de repos (b)	Temps libre	Grèves collectives	Autres motifs (c)	Total			
Motivi d'ordine tecnico	Totale	Feste locali	Giorni di riposo (b)	Tempo libero	Scioperi collettivi	Altri motivi (c)	Totale			
<b>Sud de la Belgique/ Sud del Belgio</b>										
0,76	6,72	0,02	5,42	—	0,67	—	6,11	32,17	1958	Fond/Interno
0,28	13,00	0,04	4,39	—	1,76	—	6,20	40,83	1959	
0,07	6,96	0,02	4,75	—	1,95	—	6,72	40,74	1960	Jour/Esterno
0,58	5,73	0,02	4,74	—	0,49	—	5,25	21,44	1958	
0,26	11,03	0,04	3,86	—	1,50	—	5,41	28,14	1959	
0,04	5,58	0,02	4,05	—	1,71	—	5,78	25,44	1960	
0,72	6,48	0,02	5,25	—	0,63	—	5,90	29,56	1958	Fond et Jour
0,27	12,51	0,04	4,26	—	1,70	—	6,00	37,58	1959	Interno e esterno
0,07	6,62	0,02	4,58	—	1,89	—	6,49	36,95	1960	
<b>Nord/Pas-de-Calais</b>										
0,01	0,01	—	—	—	0,39	—	0,39	19,04	1958	Fond/Interno
0,00	0,00	0,69	—	—	0,00	—	0,69	18,83	1959	
0,01	1,48	1,97	—	—	0,00	—	0,20	19,24	1960	Jour/Esterno
0,00	0,00	—	—	—	0,07	—	0,07	14,12	1958	
0,00	0,00	0,25	—	—	0,00	—	0,25	14,14	1959	
0,00	1,35	0,07	—	—	—	—	0,07	14,64	1960	
0,01	0,01	—	—	—	0,29	—	0,29	17,62	1958	Fond et Jour
0,00	0,00	0,56	—	—	0,00	—	0,57	17,51	1959	Interno e esterno
0,01	1,44	0,16	—	—	0,00	—	0,16	17,95	1960	
<b>Lorraine/Lorena</b>										
0,10	0,10	0,88	—	—	0,29	0,02	1,21	17,72	1958	Fond/Interno
0,15	0,96	2,27	—	—	—	0,01	2,28	18,50	1959	
0,05	3,76	0,61	—	—	0,01	—	0,62	19,75	1960	Jour/Esterno
0,03	0,03	0,77	—	—	0,10	0,01	0,87	14,53	1958	
0,05	0,77	1,85	—	—	—	0,00	1,85	15,97	1959	
0,02	3,33	0,54	—	—	—	—	0,94	17,52	1960	
0,08	0,08	0,85	—	—	0,24	0,02	1,11	16,81	1958	Fond et Jour
0,12	0,90	2,15	—	—	—	0,01	2,61	17,76	1959	Interno e esterno
0,04	3,63	0,59	—	—	0,00	—	0,59	19,09	1960	
<b>Centre Midi</b>										
0,15	0,15	0,17	—	—	0,60	0,07	0,84	19,51	1958	Fond/Interno
0,06	1,48	0,97	—	—	0,05	0,06	1,08	20,48	1959	
0,10	4,87	—	—	—	0,15	0,06	0,53	23,03	1960	Jour/Esterno
0,03	0,03	0,13	—	—	0,30	0,01	0,44	15,79	1958	
0,01	1,58	0,71	—	—	0,01	0,02	0,74	17,20	1959	
0,02	4,52	—	—	—	0,05	0,01	0,31	19,91	1960	
0,11	0,11	0,16	—	—	0,51	0,05	0,71	18,32	1958	Fond et Jour
0,05	1,51	0,88	—	—	0,04	0,05	0,97	19,43	1959	Interno e esterno
0,07	4,76	—	—	—	0,12	0,05	0,46	22,02	1960	
<b>Sulcis</b>										
—	20,22	0,13	—	—	1,20	—	1,33	34,45	1958	Fond/Interno
—	—	—	—	—	3,76	—	3,76	21,01	1959	
0,20	0,20	—	—	—	2,29	—	2,29	19,88	1960	Jour/Esterno
0,00	20,74	0,03	—	—	0,35	—	0,38	28,68	1958	
—	—	—	—	—	1,66	—	1,66	12,48	1959	
0,04	0,04	—	—	—	1,33	—	1,33	12,35	1960	
0,00	20,35	0,11	—	—	0,99	—	1,10	33,04	1958	Fond et Jour
—	—	—	—	—	3,23	—	3,23	18,88	1959	Interno e esterno
0,15	0,15	—	—	—	1,97	—	1,97	17,37	1960	

**Salaire horaire dans les mines de charbon**  
(salaire direct moyen en monnaie nationale) (a)  
**Ouvriers du fond (b)**  
*Salario orario nelle miniere di carbone*  
(salario diretto medio in moneta nazionale) (a)  
*Operai all'interno (b)*

Période Periodo	Allemagne (R.F.) · Germania (R.F.)				Belgique Belgio	France Francia	Italie Italia (Sulcis)	Pays-Bas Paesi Bassi
	Allemagne (R.F.) (c) Germania (R.F.) (c)		Sarre					
	non compris la prime de mineur non compreso il premio di minatore	y compris la prime de mineur compreso il premio di minatore	non compris la prime de mineur non compreso il premio di minatore	y compris la prime de mineur compreso il premio di minatore				
	DM	DM	Fr./DM (d)					
1953	2,15	—	219,48		32,63	200,43	140,76	1,92
1954	2,23	—	222,33		32,98	203,39	145,21	2,13
1955	2,44	—	241,80		33,78	220,60	153,09	2,27
1956	2,73	2,96	266,22		35,56 (e)	238,30	165,54	2,40
1957	2,93	3,20	295,52		41,95 (e)	268,93	164,12	2,78
1958	2,98	3,25	331,11		42,93	300,08	170,12	2,96
1956 1er trim.	2,60	2,72	258,52		33,79 (e)	236,81	159,45	2,33
2e trim.	2,72	2,98	258,46		34,72 (e)	235,74	170,96	2,37
3e trim.	2,75	3,01	280,80		34,81 (e)	236,27	165,56	2,40
4e trim.	2,86	3,12	267,28		38,86 (e)	236,76	166,76	2,43
1957 1er trim.	2,95	3,21	293,41		41,00 (e)	265,35	163,25	2,61
2e trim.	2,83	3,09	288,32		42,26	262,93	163,66	2,62
3e trim.	2,98	3,26	295,19		41,74	271,16	163,67	2,83
4e trim.	2,97	3,24	305,39		42,67	275,56	166,08	2,99
1958 1er trim.	3,03	3,29	316,18		42,78	290,79	171,52	3,03
2e trim.	2,88	3,14	328,44		43,08	302,19	165,20	2,94
3e trim.	3,02	3,29	336,45		42,80	304,59	170,98	2,93
4e trim.	3,00	3,25	344,16		43,38	303,97	173,07	2,96
1959 1er trim.	2,99	3,25	334,15		42,71	312,62	172,40	3,08
2e trim.	3,03	3,29	331,97		43,38	315,94	171,75	2,97
3e trim.	2,99	3,25	2,86	3,12	43,29	314,99	170,60	2,96
4e trim.	3,02	3,27	3,00	3,27	44,25	315,43	171,03	3,06
1960 1er trim.	3,01	3,26	2,90	3,17	43,86	3,19	187,37	3,20
2e trim.	3,10	3,35	2,97	3,23	44,21	3,24	178,61	3,18
3e trim.	3,18	3,43	3,03	3,30	44,07	3,25	179,52	3,16
4e trim.	3,35	3,61	3,23	3,49	44,58	3,25	173,11	3,19
1961 1er trim.	3,34	3,59	3,09	3,36	44,25	3,28	185,40	3,32

(a) Salaire horaire brut directement lié au travail effectif des ouvriers  
*Salario orario lordo direttamente dipendente dal lavoro effettuato dagli operai*

(b) Y compris les apprentis · Ivi compresi gli apprendisti

(c) De 1953 à 1959 non compris la Sarre, à partir de 1960 y compris la Sarre  
*Dal 1953 al 1959 la Sarre è esclusa, mentre è compresa a partire dal 1960*

(d) A partir du 3<sup>e</sup> trim. 1959 en DM · Dal 3<sup>o</sup> trim. 1959 in marchi

(e) Non compris la subvention gouvernementale relative à la réduction de la durée du travail  
Les chiffres y compris cette subvention s'établissent comme suit:  
*Non compresa la sovvenzione governativa relativa alla riduzione della durata del lavoro*  
*Le cifre, ivi compresa questa sovvenzione, sono le seguenti:*

1er trim. 56: 35,40  
2e trim. 56: 35,96  
3e trim. 56: 36,30  
4e trim. 56: 40,26  
Année 1956: 36,99  
1er trim. 57: 43,21  
Année 1957: 42,42

(f) A partir de 1960 en NF · A partire dal 1960 in NF



**Salaire horaire dans les mines de charbon**  
**(salaire direct moyen en monnaie nationale) (a)**  
**Ouvriers du jour (b)**  
*Salario orario nelle miniere di carbone*  
*(salario diretto medio in moneta nazionale) (a)*  
*Operai all'esterno (b)*

38

C

Période Periodo	Allemagne (R.F.) · Germania (R.F.)		Belgique Belgio	France Francia	Italie Italia (Sulcis)	Pays-Bas Paesi Bassi
	Allemagne (R.F.) (c) Germania (R.F.) (c)	Sarre				
	DM	Fr./DM (d)				
			Fr.	Fr./NF (f)	Lire	Fl.
1953	1,54	137,59	22,68	138,17	128,52	1,10
1954	1,57	138,18	22,74	142,89	132,52	1,22
1955	1,74	152,05	23,12	160,72	141,37	1,32
1956	1,82	171,01	24,46 (e)	176,90	152,00	1,43
1957	1,99	191,91	28,59 (e)	198,20	153,06	1,60
1958	2,05	219,33	29,13	222,01	161,19	1,72
1956 1er trim.	1,76	162,80	22,93 (e)	176,02	148,53	1,41
2e trim.	1,80	164,71	23,73 (e)	175,35	156,72	1,43
3e trim.	1,80	183,15	23,99 (e)	176,51	150,73	1,45
4e trim.	1,90	173,96	26,59 (e)	175,13	152,45	1,46
1957 1er trim.	1,97	186,92	27,76 (e)	193,73	150,86	1,57
2e trim.	1,88	189,03	28,80	193,96	152,95	1,57
3e trim.	2,05	193,42	28,71	201,51	153,22	1,61
4e trim.	2,06	198,56	29,18	204,66	155,53	1,68
1958 1er trim.	2,09	207,15	29,11	214,22	157,33	1,72
2e trim.	1,99	216,78	29,24	223,86	161,62	1,66
3e trim.	2,06	223,74	29,26	226,43	162,36	1,64
4e trim.	2,08	231,68	29,06	224,76	164,47	1,63
1959 1er trim.	2,09	229,08	28,49	230,96	162,69	1,71
2e trim.	2,13	225,63	28,94	234,31	161,69	1,65
3e trim.	2,14	2,08	29,55	234,64	160,87	1,64
4e trim.	2,23	2,20	29,60	233,09	161,83	1,70
1960 1er trim.	2,23	2,24	29,35	2,36	172,05	1,95
2e trim.	2,32	2,40	29,66	2,41	171,12	1,95
3e trim.	2,33	2,40	30,12	2,44	171,29	1,96
4e trim.	2,51	2,57	29,71	2,42	173,12	1,98
1961 1er trim.	2,50	2,52	29,30	2,48	177,46	2,16

(a) Salaire horaire brut directement lié au travail effectif des ouvriers  
*Salario orario lordo direttamente dipendente dal lavoro effettuato dagli operai*

(b) Y compris les apprentis · Ivi compresi gli apprendisti

(c) De 1953 à 1959 non compris la Sarre, à partir de 1960 y compris la Sarre  
*Dal 1953 al 1959 la Sarre è esclusa, mentre è compresa a partire dal 1960*

(d) A partir du 3<sup>e</sup> trim. 1959 en DM · Dal 3<sup>o</sup> trim. 1959 in marchi

(e) Non compris la subvention gouvernementale relative à la réduction de la durée du travail  
*Les chiffres y compris cette subvention s'établissent comme suit:*  
*Non compresa la sovvenzione governativa relativa alla riduzione della durata del lavoro*  
*Le cifre, ivi compresa questa sovvenzione, sono le seguenti:*

1er trim. 56: 24,03  
2e trim. 56: 24,61  
3e trim. 56: 25,03  
4e trim. 56: 27,56  
Année 1956: 25,46  
1er trim. 57: 29,26  
Année 1957: 28,90

(f) A partir de 1960 en NF · A partire dal 1960 in NF

**Salaire horaire dans les mines de charbon**  
(salaire direct moyen en monnaie nationale) (a)  
**Ouvriers du fond et du jour (b)**  
*Salario orario nelle miniere di carbone*  
(salario diretto medio in moneta nazionale) (a)  
*Operai all'interno ed all'esterno (b)*

Période Periodo	Allemagne (R.F.) · Germania (R.F.)				Belgique Belgio	France Francia	Italie Italia (Sulcis)	Pays-Bas Paesi Bassi
	Allemagne (R.F.) (c) Germania (R.F.) (c)		Sarre					
	non compris la prime de mineur non compreso il premio di minatore	y compris la prime de mineur compreso il premio di minatore	non compris la prime de mineur non compreso il premio di minatore	y compris la prime de mineur compreso il premio di minatore				
	DM	DM	Fr./DM (d)					
1953	1,99	—	189,56		29,69	178,76	136,76	1,62
1954	2,05	—	191,55		29,92	182,70	140,83	1,78
1955	2,23	—	208,73		30,68	200,14	150,02	1,91
1956	2,47	2,63	231,05		32,39 (e)	217,15	162,19	2,04
1957	2,67	2,86	257,10		38,19 (e)	245,18	161,38	2,34
1958	2,72	2,91	291,83		39,03	274,45	167,81	2,50
1956 1er trim.	2,36	2,45	222,98		30,81 (e)	215,85	156,71	2,00
2e trim.	2,45	2,63	223,67		31,62 (e)	214,63	167,44	2,04
3e trim.	2,48	2,66	245,08		31,57 (e)	215,64	161,90	2,07
4e trim.	2,59	2,77	232,80		35,33 (e)	215,85	163,25	2,09
1957 1er trim.	2,68	2,86	253,64		37,23 (e)	240,95	160,08	2,25
2e trim.	2,56	2,74	251,52		38,46	239,46	160,98	2,25
3e trim.	2,72	2,92	258,17		37,96	248,13	161,18	2,39
4e trim.	2,72	2,91	265,27		39,03	252,05	163,48	2,52
1958 1er trim.	2,77	2,96	276,83		39,08	265,78	168,11	2,56
2e trim.	2,62	2,81	288,25		39,19	276,03	164,31	2,47
3e trim.	2,75	2,95	297,70		38,83	279,09	168,57	2,45
4e trim.	2,74	2,93	305,90		39,24	278,36	170,74	2,46
1959 1er trim.	2,73	2,92	298,99		38,54	286,45	169,77	2,57
2e trim.	2,77	2,95	296,26		39,11	289,37	168,86	2,47
3e trim.	2,75	2,93	2,63	2,82	39,12	289,20	167,76	2,46
4e trim.	2,79	2,97	2,77	2,97	39,89	289,20	168,26	2,54
1960 1er trim.	2,79	2,97	2,72	2,92	39,50	2,92	182,34	2,73
2e trim.	2,88	3,06	2,82	3,01	39,79	2,97	175,72	2,72
3e trim.	2,94	3,12	2,86	3,05	39,75	2,99	176,29	2,72
4e trim.	3,12	3,30	3,05	3,24	40,09	2,98	173,11	2,75
1961 1er trim.	3,10	3,28	2,96	3,16	39,68	3,05	182,29	2,89

(a) Salaire horaire brut directement lié au travail effectif des ouvriers  
*Salario orario lordo direttamente dipendente dal lavoro effettuato dagli operai*

(b) Y compris les apprentis · Ivi compresi gli apprendisti

(c) De 1953 à 1959 non compris la Sarre, à partir de 1960 y compris la Sarre  
*Dal 1953 al 1959 la Sarre è esclusa, mentre è compresa a partire dal 1960*

(d) A partir du 3<sup>e</sup> trim. 1959 en DM · Dal 3<sup>o</sup> trim. 1959 in marchi

(e) Non compris la subvention gouvernementale relative à la réduction de la durée du travail  
*Les chiffres y compris cette subvention s'établissent comme suit:*  
*Non compresa la sovvenzione governativa relativa alla riduzione della durata del lavoro*  
*Le cifre, ivi compresa questa sovvenzione, sono le seguenti:*

1er trim. 56: 32,29  
2e trim. 56: 32,76  
3e trim. 56: 32,92  
4e trim. 56: 36,61  
Année 1956: 33,70  
1er trim. 57: 39,24  
Année 1957: 38,61

(f) A partir de 1960 en NF · A partire dal 1960 in NF

RÉCEPTIONS DE CHARBON EN PROVENANCE  
DES PAYS DE LA COMMUNAUTÉ  
ET IMPORTATIONS EN PROVENANCE DE PAYS TIERS

---

*ARRIVI DI CARBONE DAI PAESI DELLA COMUNITÀ  
E IMPORTAZIONI DA PAESI TERZI*



## Houille · Carbon fossile

Réceptions en provenance des pays de la Communauté et importations en provenance de pays tiers  
Arrivi dai paesi della Comunità e importazioni da paesi terzi

1.000 t

Période Periodo	Pays de réception · Paesi riceventi							
	Allemagne (R.F.) (a) Germania (R.F.) (a)	Belgique Belgio	France Francia	Sarre	Italie Italia	Luxem- bourg Lussem- burgo	Pays-Bas Paesi Bassi	Commu- nauté Comunità
<b>Réceptions en provenance de la Communauté · Arrivi dai paesi della Comunità</b>								
1951	3.573	362	7.420	1.050	4.275	307	2.692	19.711
1952	3.953	442	7.618	1.092	3.719	331	2.419	19.550
1953	4.413	1.047	8.549	934	4.705	270	3.448	23.366
1954	4.442	2.872	9.034	895	4.520	281	4.984	27.028
1955	6.606	2.180	7.883	1.021	3.497	291	5.029	26.507
1956	4.593	1.965	7.853	938	3.324	319	3.656	22.647
1957	4.216	2.282	8.429	1.030	3.015	296	3.429	22.696
1958	3.217	2.899	9.261	1.077	1.237	253	2.756	20.700
1959	3.950	3.438	8.860	1.073	2.028	242	3.213	22.805
1960	1.108	2.969	8.230		3.573	245	3.564	19.689
1960 VII	78	253	689		366	20	264	1.670
VIII	81	258	636		300	18	269	1.563
IX	92	246	669		270	19	286	1.582
X	105	221	703		272	19	295	1.614
XI	119	257	734		328	20	318	1.776
XII	124	256	654		339	20	344	1.737
1961 I	104	203	714		364	18	320	1.724
II	86	253	685		290	19	296	1.629
III p	88	268	771		288	18	309	1.742
IV p	98	268	681		232	16	261	1.556
V p	89	289	656		220	19	321	1.594
<b>Importations en provenance de pays tiers · Importazioni dai paesi terzi</b>								
1951	6.000	1.832	6.340	—	6.533	8	2.521	23.234
1952	7.879	1.173	5.361	—	5.077	67	2.707	22.264
1953	5.045	1.133	1.615	—	4.222	6	1.802	13.823
1954	3.881	852	2.215	—	4.842	5	2.129	13.924
1955	9.271	1.453	2.901	—	6.820	—	2.603	23.048
1956	13.682	2.822	8.804	—	7.581	37	5.120	38.046
1957	17.147	2.820	9.701	87	8.805	15	5.384	43.959
1958	12.916	2.352	4.888	10	7.744	—	3.935	31.845
1959	5.956	1.437	2.178	—	6.336	—	3.336	19.242
1960	5.461	934	1.882		6.166		3.234	17.677
1960 VII	456	129	154		656		286	1.681
VIII	552	64	140		471		331	1.558
IX	474	44	273		483		249	1.523
X	538	68	145		483		298	1.532
XI	511	106	159		490		221	1.488
XII	482	125	142		486		294	1.530
1961 I	430	56	227		593		250	1.556
II	397	31	189		482		258	1.357
III p	364	69	93		496		278	1.299
IV p	549	69	174		523		231	1.546
V p	408	81	223		582		296	1.590

(a) A partir de janvier 1960 y compris la Sarre · Da gennaio 1960 inclusa la Sarre

## Houille · Carbon fossile

Importations en provenance des U.S.A. et de Grande Bretagne · Importazioni dagli Stati Uniti e dalla Gran Bretagna

1.000 t

Période Periodo	Pays de réception · Paesi riceventi							
	Allemagne (R.F.) (a)	Belgique	France	Sarre	Italie	Luxem- bourg	Pays-Bas	Commu- nauté
	Germania (R.F.) (a)	Belgio	Francia		Italia	Lussem- burgo	Paesi Bassi	Comunità
<b>Importations en provenance des U.S.A. · Importazioni dagli Stati Uniti</b>								
1951	5.767	1.454	4.490	—	4.419	8	2.236	18.374
1952	7.377	794	3.138	—	2.885	—	2.108	16.302
1953	3.421	664	289	—	1.609	—	701	6.684
1954	1.823	253	55	—	2.852	—	1.181	6.164
1955	6.998	784	802	—	5.632	—	1.719	15.935
1956	11.486	1.980	6.053	—	6.665	37	4.169	30.389
1957	15.904	2.138	6.903	87	8.201	13	4.581	37.828
1958	11.205	1.879	2.762	10	6.727	—	3.237	25.820
1959	4.617	1.051	773	—	4.961	—	2.701	14.102
1960	4.369	800	578	—	4.428	—	2.211	12.386
1960 VII	368	114	38	—	508	—	214	1.241
VIII	447	52	69	—	313	—	247	1.128
IX	381	33	111	—	358	—	176	1.059
X	413	60	62	—	305	—	171	1.011
XI	388	90	54	—	344	—	109	985
XII	380	110	14	—	332	—	155	991
1961 I	381	50	88	—	376	—	144	1.040
II	311	15	57	—	299	—	151	834
III p	276	57	34	—	310	—	178	855
IV p	460	55	37	—	379	—	134	1.065
V p	326	59	36	—	454	—	150	1.025
<b>Importations en provenance de Grande-Bretagne · Importazioni dalla Gran Bretagna</b>								
1951	131	352	593	—	571	—	212	1.859
1952	482	337	1.125	—	1.083	67	422	3.516
1953	1.521	420	448	—	1.704	6	986	5.085
1954	1.633	526	994	—	1.324	5	809	5.291
1955	1.339	485	950	—	781	—	750	4.305
1956	1.099	597	777	—	380	—	713	3.567
1957	497	564	742	—	132	2	697	2.635
1958	218	389	472	—	28	—	526	1.634
1959	215	348	215	—	93	—	368	1.240
1960	395	132	175	—	124	—	909	1.735
1960 IV	38	13	7	—	4	—	42	105
V	38	9	17	—	8	—	74	146
VI	32	11	11	—	7	—	68	130
VII	27	15	13	—	7	—	68	131
VIII	24	12	8	—	15	—	79	140
IX	19	11	13	—	12	—	67	123
X	35	8	15	—	8	—	119	186
XI	50	16	16	—	13	—	96	191
XII	47	13	26	—	7	—	107	200
1961 I	16	6	23	—	20	—	92	156
II	42	13	22	—	10	—	91	179
III p	59	9	30	—	10	—	88	196
IV p	48	8	14	—	8	—	91	169
V p	45	20	35	—	20	—	124	244

(a) A partir de janvier 1960 y compris la Sarre · Da gennaio 1960 inclusa la Sarre

## Houille · Carbon fossile

Importations en provenance de Pologne et d'U.R.S.S. · Importazioni dalla Polonia e dall'U.R.S.S.

1.000 t

Période Periodo	Pays de réception · Paesi riceventi							
	Allemagne (R.F.) (a)	Belgique	France	Sarre	Italie	Luxembourg	Pays-Bas	Communauté
	Germania (R.F.) (a)	Belgio	Francia		Italia	Lussemburgo	Paesi Bassi	Comunità
<b>Importations en provenance de Pologne · Importazioni dalla Polonia</b>								
1951	101	7	967	—	895	—	20	1.990
1952	9	5	752	—	741	—	121	1.628
1953	76	—	480	—	613	—	24	1.193
1954	262	6	514	—	375	—	—	1.157
1955	714	—	438	—	106	—	—	1.258
1956	861	30	1.208	—	133	—	4	2.235
1957	560	33	1.281	—	125	—	—	1.999
1958	1.248	11	690	—	565	—	59	2.574
1959	828	3	287	—	753	—	77	1.948
1960	506	—	265	—	812	—	50	1.633
1960 VII	34	—	24	—	59	—	4	120
VIII	52	—	11	—	80	—	4	147
IX	58	—	34	—	36	—	2	131
X	55	—	30	—	92	—	4	182
XI	54	—	13	—	61	—	6	134
XII	46	—	40	—	96	—	20	202
1961 I	32	—	26	—	107	—	8	173
II	32	—	32	—	114	—	10	188
III p	28	—	14	—	60	—	1	103
IV p	33	—	8	—	61	—	6	108
V p	32	—	24	—	9	—	21	86
<b>Importations en provenance d'U.R.S.S. · Importazioni dall'U.R.S.S.</b>								
1951	—	—	190	—	150	—	29	369
1952	—	33	199	—	114	—	36	382
1953	—	46	260	—	46	—	80	432
1954	0	62	404	—	111	—	135	712
1955	69	124	550	—	208	—	128	1.079
1956	96	68	611	—	229	—	171	1.175
1957	38	50	605	—	239	—	69	1.001
1958	117	70	687	—	251	—	45	1.171
1959	177	34	702	—	352	—	58	1.324
1960	38	2	784	—	496	—	35	1.355
1960 VII	3	—	58	—	55	—	—	116
VIII	5	—	44	—	35	—	—	84
IX	5	—	103	—	54	—	3	166
X	5	—	34	—	53	—	—	92
XI	5	—	73	—	29	—	5	113
XII	—	2	56	—	36	—	8	101
1961 I	—	0	88	—	60	—	3	151
II	11	2	75	—	42	—	3	132
III p	—	2	11	—	86	—	3	102
IV p	7	3	111	—	61	—	—	182
V p	4	2	101	—	68	—	—	175

(a) A partir de janvier 1960 y compris la Sarre · Da gennaio 1960 inclusa la Sarre

## Houille · Carbon fossile

Importations en provenance de pays tiers autres que U.S.A., Grande-Bretagne, Pologne et U.R.S.S.

Importazioni da paesi terzi esclusi Stati Uniti, Gran Bretagna, Polonia e U.R.S.S.

1.000 t

Période Periodo	Pays de réception · Paesi riceventi							Commu- nauté Comunità
	Allemagne (R.F.) (a) Germania (R.F.) (a)	Belgique Belgio	France Francia	Sarre	Italie Italia	Luxem- bourg Lussem- burgo	Pays-Bas Paesi Bassi	
1951	0	19	100	—	499	—	24	642
1952	11	4	148	—	254	—	19	436
1953	27	2	138	—	249	—	10	426
1954	163	4	248	—	179	—	4	598
1955	151	60	161	—	92	—	5	469
1956	141	147	155	—	174	—	63	680
1957	147	35	169	—	107	—	37	495
1958	129	1	276	—	172	—	69	647
1959	118	1	200	—	177	—	131	627
1960	153	—	81	—	304	—	28	567
1959 IV	1	—	31	—	10	—	—	42
V	9	0	11	—	17	—	—	37
VI	17	—	26	—	11	—	12	66
VII	23	—	20	—	26	—	10	79
VIII	8	—	17	—	16	—	10	51
IX	16	—	16	—	28	—	3	63
X	23	—	12	—	10	—	21	66
XI	9	—	15	—	14	—	2	40
XII	1	—	11	—	13	—	3	28
1960 I	1	—	1	—	41	—	10	53
II	1	—	13	—	28	—	0	42
III	1	—	1	—	20	—	3	26
IV	1	—	4	—	20	—	—	25
V	16	—	4	—	10	—	—	30
VI	23	—	7	—	24	—	—	54
VII	24	—	20	—	27	—	—	71
VIII	23	—	7	—	27	—	1	58
IX	10	—	12	—	22	—	1	45
X	30	—	4	—	24	—	3	61
XI	14	—	2	—	44	—	6	66
XII	9	—	5	—	16	—	4	34
1961 I	1	—	2	—	30	—	3	36
II	1	—	3	—	17	—	3	24
III p	1	—	5	—	30	—	8	44
IV p	1	2	4	—	13	—	0	20
V p	1	—	28	—	31	—	1	61

(a) A partir de janvier 1960 y compris la Sarre · Da gennaio 1960 inclusa la Sarre

Les pays de réception ont notamment importé en provenance des pays suivants:

Allemagne (R. F.): Tchécoslovaquie, Norvège (Spitzberg), Espagne, Canada

Belgique: Maroc, Espagne

France: Maroc, Afrique du Sud, Vietnam

Italie: Tchécoslovaquie, Yougoslavie, Maroc, Afrique du Sud, Espagne

Pays-Bas: Maroc, Afrique du Sud

I paesi riceventi hanno importato particolarmente dai seguenti paesi:

Germania (R. F.): Cecoslovacchia, Norvegia (Spitzberg), Spagna, Canada

Belgio: Marocco, Spagna

Francia: Marocco, Africa del Sud, Vietnam

Italia: Cecoslovacchia, Jugoslavia, Marocco, Africa del Sud, Spagna

Paesi Bassi: Marocco, Africa del Sud



Houille: Réceptions en provenance des pays de la Communauté et importations en provenance de pays tiers  
 Carbon fossile: Arrivi dai paesi della Comunità e importazioni da paesi terzi

1.000 t

Période Periodo	Pays fournisseurs · Paesi fornitori						
	Pays de la Communauté · Paesi della Comunità					Pays tiers Paesi terzi	Total général Totale generale
	Belgique Belgio	France Francia	Sarre	Pays-Bas Paesi-Bassi	Total Totale		
1951	37	387	3.149	—	3.573	6.000	9.573
1952	13	548	3.392	—	3.953	7.879	11.832
1953	107	834	3.462	10	4.413	5.045	9.458
1954	167	818	3.354	103	4.442	3.881	8.323
1955	983	1.274	4.049	299	6.606	9.271	15.877
1956	454	386	3.531	221	4.593	13.682	18.275
1957	154	543	3.317	202	4.216	17.147	21.362
1958	23	423	2.692	79	3.217	12.916	16.133
1959	238	476	3.076	159	3.950	5.956	9.905
1960	183	606		319	1.108	5.461	6.568
1959 I	2	48	257	8	314	950	1.264
II	9	39	228	10	286	1.076	1.362
III	25	35	208	8	276	644	920
IV	19	26	217	9	272	531	803
V	21	27	200	11	259	313	572
VI	41	36	233	14	323	355	678
VII	88	46	231	23	388	347	735
VIII	25	32	236	12	305	377	681
IX	7	54	271	14	346	383	729
X	1	48	316	6	372	324	696
XI	—	44	353	14	412	304	716
XII	0	41	327	29	397	351	749
1960 I	1	53		24	78	320	398
II	8	47		29	84	300	384
III	23	40		31	94	352	447
IV	16	45		15	76	466	522
V	9	48		21	79	482	561
VI	19	50		29	97	546	643
VII	13	35		30	78	456	534
VIII	11	38		32	81	552	633
IX	7	59		25	92	473	566
X	22	55		27	105	538	643
XI	22	68		29	119	511	630
XII	32	67		25	134	482	607
1961 I	11	64		29	104	430	534
II	10	48		28	86	397	483
III	16	38		34	88	364	452
IV	14	56		29	98	549	648
V p	11	45		33	89	408	497

(a) A partir de janvier 1960 y compris la Sarre · Da gennaio 1960 inclusa la Sarre

Houille: Réceptions en provenance des pays de la Communauté et importations en provenance de pays tiers  
*Carbon fossile: Arrivi dai paesi della Comunità e importazioni da paesi terzi*

1.000 t

Période Periodo	Pays fournisseurs · Paesi fornitori					
	Pays de la Communauté · Paesi della Comunità				Pays tiers Paesi terzi	Total général Totale generale
	Allemagne (R. F.) Germania (R. F.)	France Francia	Pays-Bas Paesi Bassi	Total Totale		
1951	360	1	1	362	1.832	2.194
1952	324	111	7	442	1.173	1.615
1953	726	150	171	1.047	1.133	2.180
1954	2.020	337	516	2.872	852	3.725
1955	1.260	572	346	2.180	1.453	3.634
1956	1.188	435	342	1.965	2.822	4.787
1957	1.538	349	394	2.282	2.820	5.102
1958	2.035	205	659	2.899	2.352	5.250
1959	2.353	241	845	3.438	1.437	4.875
1960	2.019	232	717	2.969	934	3.903
1959 I	229	13	82	324	227	551
II	222	17	92	331	154	485
III	252	15	72	339	190	529
IV	195	15	62	272	150	422
V	195	12	57	265	135	400
VI	189	18	46	253	147	400
VII	175	23	57	256	78	334
VIII	176	26	57	259	55	314
IX	171	23	68	262	98	359
X	176	34	98	308	53	361
XI	184	20	58	263	59	322
XII	187	26	94	307	91	398
1960 I	160	22	54	236	42	277
II	169	24	59	252	60	313
III	167	21	55	243	60	304
IV	167	19	52	238	95	332
V	185	16	59	260	70	329
VI	171	21	57	249	70	319
VII	176	16	60	253	129	381
VIII	177	19	63	258	64	323
IX	161	18	67	246	44	290
X	143	18	60	221	68	289
XI	167	18	72	257	106	364
XII	176	21	58	256	125	381
1961 I	129	21	54	203	56	260
II	157	25	71	253	31	284
III	176	24	68	268	69	337
IV	193	20	56	268	69	337
V p	199	23	66	289	81	370

Houille: Réceptions en provenance des pays de la Communauté et importations en provenance de pays tiers  
 Carbon fossile: Arrivi dai paesi della Comunità e importazioni da paesi terzi

1.000 t

Période Periodo	Pays fournisseurs · Paesi fornitori						
	Pays de la Communauté · Paesi della Comunità					Pays tiers Paesi terzi	Total général Totale generale
	Allemagne (R. F.) (a) Germania (R. F.) (a)	Belgique Belgio	Sarre	Pays-Bas Paesi Bassi	Total Totale		
1951	2.730	447	4.243	—	7.420	6.340	13.760
1952	2.785	1.063	3.770	—	7.618	5.361	12.979
1953	2.987	1.569	3.936	57	8.549	1.615	10.164
1954	3.402	1.300	3.998	334	9.034	2.215	11.248
1955	2.697	1.229	3.692	265	7.883	2.901	10.784
1956	2.728	1.118	3.783	224	7.853	8.804	16.657
1957	3.275	1.337	3.590	226	8.429	9.701	18.130
1958	3.562	1.112	4.241	346	9.261	4.888	14.149
1959	3.584	801	3.796	679	8.860	2.178	11.038
1960	6.651	641		939	8.230	1.883	10.113
1959 I	304	72	344	35	754	170	923
II	276	61	306	35	678	171	850
III	395	69	354	41	858	161	1.019
IV	303	59	386	34	782	194	975
V	301	68	294	48	711	198	909
VI	319	70	312	56	758	256	1.015
VII	286	61	280	61	688	127	815
VIII	331	50	301	55	737	141	877
IX	263	50	292	71	675	208	884
X	256	72	334	87	748	157	905
XI	269	87	293	72	721	203	924
XII	281	82	302	85	749	192	941
1960 I	545	57		74	676	144	820
II	610	47		77	734	143	878
III	598	38		77	713	90	803
IV	541	49		56	647	97	743
V	540	59		75	674	184	858
VI	549	71		80	700	213	913
VII	569	43		77	689	154	842
VIII	514	42		80	636	140	776
IX	540	59		70	669	273	942
X	547	62		95	703	145	848
XI	580	60		94	734	159	893
XII	517	52		85	654	142	796
1961 I	585	30		98	714	227	940
II	546	52		87	685	189	874
III	666	31		74	771	93	864
IV	552	36		93	681	174	855
V p	518	40		99	656	223	880

(a) A partir de janvier 1960 y compris la Sarre · Da gennaio 1960 inclusa la Sarre

Houille: Réceptions en provenance des pays de la Communauté et importations en provenance de pays tiers  
 Carbon fossile: Arrivi dai paesi della Comunità e importazioni da paesi terzi

1.000 t

Période Periodo	Pays fournisseurs · Paesi fornitori				
	Pays de la Communauté · Paesi della Comunità			Pays tiers Paesi terzi	Total général Totale generale
	Allemagne (R. F.) sans la Sarre Germania (R. F.) escl. la Sarre	France Francia	Total Totale		
1951	834	216	1.050	—	1.050
1952	940	152	1.092	—	1.092
1953	755	179	934	—	934
1954	741	154	895	—	895
1955	820	202	1.021	—	1.021
1956	810	128	938	—	938
1957	883	147	1.030	87	1.117
1958	861	214	1.077 (b)	10	1.087
1959	965	107	1.073 (c)	—	1.073
1958 VII	72	18	90	—	90
VIII	71	18	89	—	89
IX	78	16	94	—	94
X	75	20	94	—	94
XI	63	18	81	—	81
XII	67	15	82	—	82
1959 I	66	8	74	—	74
II	65	9	75	—	75
III	69	9	78	—	78
IV	72	8	80	—	80
V	76	11	86	—	86
VI	79	13	92	—	92
VII	84	10	94	—	94
VIII	83	10	92	—	92
IX	86	9	95	—	95
X	96	7	103	—	103
XI	94	7	101	—	101
XII	96	6	103	—	103

(a) A partir de janvier 1960 les quantités sont incorporées dans le tableau C 44 Allemagne (RF)  
 Da gennaio 1960 le quantità sono incluse nella tabella C 44 Germania (RF)

(b) Y compris Belgique: 1 · Ivi compreso Belgio: 1

(c) Y compris Pays-Bas: 1 · Ivi compresi Paesi Bassi: 1

Houille: Réceptions en provenance des pays de la Communauté et importations en provenance de pays tiers  
 Carbon fossile: Arrivi dai paesi della Comunità e importazioni da paesi terzi

1.000 t

Période Periodo	Pays fournisseurs · Paesi fornitori							
	Pays de la Communauté · Paesi della Comunità					Pays tiers Paesi terzi	Total général Totale generale	
	Allemagne (R. F.) (a) Germania (R. F.) (a)	Belgique Belgio	France Francia	Sarre	Total Totale			
1951	3.078	562	635 (b)	.	4.275	6.533	10.808	
1952	2.923	571	225 (b)	.	3.719	5.077	8.796	
1953	3.421	790	490 (b)	.	4.705 (c)	4.222	8.927	
1954	3.507	601	183	230	4.520	4.842	9.362	
1955	2.846	200	278	173	3.497	6.820	10.317	
1956	2.883	89	188	164	3.324	7.581	10.905	
1957	2.752	37	130	96	3.015	8.805	11.820	
1958	1.161	0	56	20	1.237	7.744	8.981	
1959	1.921	43	41	10	2.028 (f)	6.336	8.365	
1960	3.242	274	37	.	3.573 (h)	6.166	9.738	
1959	I	128	—	4	1	133	575	709
	II	141	—	3	1	146 (d)	526	672
	III	122	0	2	1	125	626	751
	IV	101	—	3	1	104	574	678
	V	98	8	4	1	111	582	693
	VI	113	5	4	1	126(e)	466	592
	VII	152	1	4	0	158	474	632
	VIII	166	9	4	1	182(d)	495	677
	IX	176	2	4	1	186(d)	531	717
	X	217	7	3	1	231(d)	529	760
	XI	204	9	2	1	218(d)	461	679
	XII	303	1	2	1	308	491	798
1960	I	280	13	4	.	296	553	850
	II	273	24	3	.	302	605	907
	III	290	14	3	.	312(c)	544	856
	IV	222	10	3	.	236	387	623
	V	307	14	3	.	327(e)	529	856
	VI	217	6	2	.	225	476	701
	VII	351	12	2	.	366	656	1.022
	VIII	248	49	2	.	300(d)	471	772
	IX	254	13	3	.	270	483	753
	X	225	41	5	.	272	483	755
	XI	273	45	4	.	327(g)	490	818
	XII	301	33	4	.	339	486	825
1961	I	340	19	4	.	364	593	957
	II	271	16	3	.	290	482	773
	III	247	40	2	.	288	496	784
	IV	189	41	2	.	232	523	755
	V p	170	44	6	.	220	582	803

(a) A partir de janvier 1960 y compris la Sarre · Da gennaio 1960 compresa la Sarre

(b) Y compris les quantités en provenance de la Sarre · Compresi i quantitativi provenienti dalla Sarre

(c) Y compris 4 en provenance des Pays-Bas · Compresi 4 provenienti dai Paesi Bassi

(d) Y compris 2 en provenance des Pays-Bas · Compresi 2 provenienti dai Paesi Bassi

(e) Y compris 3 en provenance des Pays-Bas · Compresi 3 provenienti dai Paesi Bassi

(f) Y compris 13 en provenance des Pays-Bas · Compresi 13 provenienti dai Paesi Bassi

(g) Y compris 5 en provenance des Pays-Bas · Compresi 5 provenienti dai Paesi Bassi

(h) Y compris 20 en provenance des Pays-Bas · Compresi 20 provenienti dai Paesi Bassi

C 49

Houille: Réceptions en provenance des pays de la Communauté et importations en provenance de pays tiers  
 Carbon fossile: Arrivi dai paesi della Comunità e importazioni da paesi terzi

1.000 t

Période Periodo	Pays fournisseurs · Paesi fornitori						
	Pays de la Communauté · Paesi della Comunità					Pays tiers Paesi terzi	Total général Totale generale
	Allemagne (R. F.) (a) Germania (R. F.) (a)	Belgique Belgio	France Francia	Sarre	Total Totale		
1951	164	19	75	81	339	8	347
1952	103	48	74	82	307	67	374
1953	128	13	63	66	270	6	276
1954	118	31	66	66	281	5	286
1955	119	41	61	71	291	—	291
1956	135	49	64	71	319	37	356
1957	127	44	59	66	296	15	312
1958	124	12	54	61	253(b)	—	253
1959	126	24	45	46	242(c)	—	242
1960	154	38	48		245(d)	—	245
1959 I	10	1	4	4	20	—	20
II	8	1	3	4	17	—	17
III	12	2	2	4	20	—	20
IV	13	1	4	4	23	—	23
V	14	1	2	4	21	—	21
VI	11	1	4	4	21	—	21
VII	10	2	3	4	19	—	19
VIII	8	2	4	4	18	—	18
IX	8	3	4	4	20	—	20
X	10	2	5	3	20	—	20
XI	11	3	4	3	22	—	22
XII	11	4	4	3	22(c)	—	22
1960 I	14	4	4		24(c)	—	24
II	13	3	4		21(c)	—	21
III	13	3	3		20(c)	—	20
IV	14	2	4		21	—	21
V	14	3	4		22(c)	—	22
VI	13	3	4		21(c)	—	21
VII	13	3	4		20	—	20
VIII	12	3	3		18	—	18
IX	11	3	5		19	—	19
X	12	3	3		19	—	19
XI	12	4	3		20	—	20
XII	12	4	4		20	—	20
1961 I	12	2	1		18 (c)	—	18
II	13	3	2		19 (c)	—	19
III	12	2	3		18	—	18
IV	13	3	0		16	—	16
V	13	3	3		19	—	19

(a) A partir de janvier 1960 y compris la Sarre · Da gennaio 1960 inclusa la Sarre

(b) Y compris Pays-Bas: 2 · Ivi compresi Paesi Bassi: 2

(c) Y compris Pays-Bas: 1 · Ivi compresi Paesi Bassi: 1

(d) Y compris Pays-Bas: 5 · Ivi compresi Paesi Bassi: 5

Houille: Réceptions en provenance des pays de la Communauté et importations en provenance de pays tiers  
 Carbon fossile: Arrivi dai paesi della Comunità e importazioni da paesi terzi

1.000 t

Période Periodo	Pays fournisseurs · Paesi fornitori					Pays tiers Paesi terzi	Total général Totale generale
	Pays de la Communauté · Paesi della Comunità				Total Totale		
	Allemagne (R. F.) Germania (R. F.)	Belgique Belgio	France Francia				
1951	2.304	325	63		2.692	2.521	5.213
1952	1.941	478	—		2.419	2.707	5.126
1953	2.351	1.017	80		3.448	1.802	5.250
1954	2.820	2.154	10		4.984	2.129	7.112
1955	2.210	2.560	260		5.029	2.603	7.632
1956	2.018	1.608	29		3.656	5.120	8.776
1957	1.969	1.413	46		3.429	5.384	8.812
1958	1.860	853	43		2.756	3.935	6.691
1959	2.440	752	21		3.213	3.336	6.549
1960	2.754	761	49		3.564	3.234	6.798
1959 I	248	53	1		301	304	605
II	233	64	1		298	295	594
III	265	72	0		337	345	682
IV	207	67	1		275	290	565
V	177	53	0		230	287	517
VI	194	66	—		261	258	518
VII	189	56	1		246	249	495
VIII	164	58	1		222	279	501
IX	150	56 r	2		208	258	466
X	181	62 r	4		247	252	499
XI	205	77	6		288	255	543
XII	227	68	4		299	264	563
1960 I	281	68	3		352	253	604
II	273	49	3		325	240	566
III	247	70	1		318	288	606
IV	201	48	1		250	232	482
V	218	47	3		268	262	530
VI	218	56	3		276	279	555
VII	197	60	8		264	286	550
VIII	195	64	10		269	331	600
IX	196	83	7		286	249	535
X	219	70	6		295	297	593
XI	249	66	3		318	221	539
XII	261	81	2		344	294	637
1961 I	259	59	2		320	249	570
II	242	53	1		296	258	554
III p	248	58	3		309	278	587
IV p	207	53	1		261	231	492
V p	228	90	3		321	296	617

Coke de four: Réceptions en provenance des pays de la Communauté et importations en provenance de pays tiers  
 Coke da cokeria: Arrivi dai paesi della Comunità e importazioni da paesi terzi

1.000 t

Période Periodo	En provenance des pays de la Communauté · Dai paesi della Comunità								Importations de pays tiers Total  Importazioni da paesi terzi Totale	
	Pays de réception · Paesi destinatari									
	Allemagne (R.F.) (a)  Germania (R.F.) (a)	Belgique  Belgio	France  Francia	Sarre	Italie  Italia	Luxembour- bourg  Lussembur- burgo	Pays-Bas  Paesi Bassi	Total  Totale		
1951	152	6	4.491	41	.	3.166	153	8.009	70	
1952	297	0	5.104	44	.	3.305	179	8.929	111	
1953	182	22	4.124	34	2	3.098	270	7.732	58	
1954	202	78	3.815	36	16	3.113	354	7.614	102	
1955	272	135	4.996	155	30	3.533	422	9.543	193	
1956	382	128	5.213	165	9	3.644	349	9.890	515	
1957	204	136	5.499	198	33	3.857	310	10.237	553	
1958	92	161	4.754	115	201	3.584	205	9.112	163	
1959	357	178	4.335	73	148	3.739	288	9.117	180	
1960	412	246	5.071		159	4.140	320	10.348	77	
1959	I	10	18	377	15	15	300	29	764	24
	II	5	18	316	15	5	269	27	655	21
	III	8	19	361	15	6	298	13	720	24
	IV	15	13	368	2	2	315	23	737	11
	V	30	18	337	2	4	312	29	733	13
	VI	35	13	340	3	16	327	21	754	11
	VII	51	13	346	2	11	334	22	779	14
	VIII	38	13	310	3	17	308	19	707	15
	IX	45	13	358	3	20	312	23	772	18
	X	35	13	387	4	18	321	22	800	13
	XI	38	16	404	3	11	312	28	812	10
	XII	37	13	431	5	23	331	33	873	8
1960	I	30	17	425		10	349	41	873	8
	II	38	21	411		15	340	32	857	7
	III	42	17	418		5	367	21	870	13
	IV	46	20	402		6	347	34	855	4
	V	44	20	420		6	338	32	860	2
	VI	33	22	406		13	331	22	828	5
	VII	37	18	419		15	340	19	848	3
	VIII	29	19	398		15	341	18	820	11
	IX	27	27	429		23	351	20	876	3
	X	29	20	459		17	354	24	904	4
	XI	32	22	436		16	332	26	864	4
	XII	26	23	448		16	350	30	894	14
1961	I	23	10	475		18	354	40	921	3
	II	18	23	472		14	324	34	886	2
	III p	19	26	504		7	359	20	935	4
	IV p	18	25	448		12	345	16	864	6
	V p	40	23	473		4	352	23	915	4

(a) A partir de janvier 1960 y compris la Sarre · Da gennaio 1960 inclusa la Sarre



Coke de four: Réceptions en provenance des pays de la Communauté et importations en provenance de pays tiers  
Coke de cokeria: Arrivi dai paesi della Comunità e importazioni da paesi terzi

1.000 t

Période Periodo	Pays fournisseurs · Paesi fornitori							Pays tiers Paesi terzi	Total général Totale generale
	Pays de la Communauté · Paesi della Comunità								
	Belgique Belgio	France Francia	Sarre	Italie Italia	Pays-Bas Paesi Bassi	Total Totale			
1951	3	—	149	—	—	152	68	220	
1952	176	—	121	—	—	297	101	398	
1953	23	11	146	—	2	182	55	237	
1954	0	17	173	—	11	202	65	267	
1955	19	27	142	60	24	272	137	409	
1956	124	12	136	71	40	382	330	712	
1957	14	22	138	4	28	204	244	448	
1958	4	23	41	—	24	92	90	182	
1959	5	3	96	—	253	357	63	420	
1960	30	7	—	—	372	412(b)	17	429	
1959 IV	—	—	2	—	13	15	5	19	
V	0	—	4	—	26	30	4	35	
VI	1	0	2	—	32	35	4	39	
VII	0	1	3	—	47	51	5	56	
VIII	2	0	4	—	31	38	3	41	
IX	0	—	14	—	30	45	4	49	
X	1	—	14	—	20	35	6	41	
XI	—	1	20	—	17	38	3	40	
XII	—	—	18	—	19	37	4	41	
1960 I	2	1	—	—	28	30	3	33	
II	5	1	—	—	32	38	2	39	
III	3	0	—	—	36	42	1	43	
IV	1	0	—	—	44	46	0	46	
V	2	0	—	—	42	44	1	45	
VI	1	0	—	—	31	33	1	34	
VII	3	1	—	—	32	37	2	38	
VIII	1	1	—	—	27	29	0	30	
IX	2	1	—	—	24	27	2	29	
X	3	0	—	—	25	29	1	30	
XI	4	0	—	—	27	32	2	34	
XII	2	0	—	—	23	26	2	28	
1961 I	1	1	—	—	22	23	0	23	
II	1	0	—	—	17	18	1	19	
III	1	0	—	—	17	19	2	21	
IV	0	0	—	—	17	18	2	20	
V <sup>p</sup>	3	0	—	—	36	40	1	41	

(a) A partir de janvier 1960 y compris la Sarre · Da gennaio 1960 inclusa la Sarre

(b) Y compris Luxembourg: 3 · Ivi compreso Lussemburgo: 3

Coke de four: Réceptions en provenance des pays de la Communauté et importations en provenance de pays tiers  
Coke da cokeria: Arrivi dai paesi della Comunità e importazioni da paesi terzi

1.000 t

Période Periodo	BELGIQUE · BELGIO						ITALIE · ITALIA				
	Pays fournisseurs · Paesi fornitori						Pays fournisseurs · Paesi fornitori				
	Pays de la Communauté Paesi della Comunità				Pays tiers Paesi terzi	Total général Totale generale	Pays de la Communauté Paesi della Comunità			Pays tiers Paesi terzi	Total général Totale generale
	Alle- magne (R. F.) Germania (R. F.)	France Francia	Pays-Bas Paesi Bassi	Total Totale			Alle- magne (R. F.) Germania (R. F.)	France Francia	Total Totale		
1951	—	1	5	6	1	7	.	.	.	.	.
1952	—	0	0	0	—	0	.	.	.	.	.
1953	6	0	16	22	3	25	2	—	2	—	2
1954	49	4	25	78	9	87	13	3	16	8	25
1955	72	6	58	135	11	146	25	—	30(a)	16	46
1956	78	0	50	128	9	137	6	2	9	28	37
1957	80	2	53	136	55	192	30	—	33(a)	59	92
1958	88	1	71	161	9	170	188	12	201	2	203
1959	62	7	109	178	2	180	74	30	148(f)	13	161
1960	70	13	163	246	8	254	34	26	159(m)	21	179
1959 VII	3	1	9	13	—	13	5	1	11(c)	—	11
VIII	4	1	8	13	—	13	8	3	17(d)	5	21
IX	3	1	9	13	—	13	12	4	20(c)	8	27
X	4	1	8	13	—	13	7	7	18(c)	—	18
XI	5	1	9	16	2	18	4	4	11(c)	1	12
XII	3	2	8	13	—	13	5	1	23(e)	—	23
1960 I	6	1	10	17	—	17	7	—	10(g)	—	10
II	6	1	13	21	1	22	4	4	15(h)	1	16
III	5	1	11	17	7	24	2	2	5	—	5
IV	5	1	14	20	—	20	2	2	6(l)	—	6
V	5	1	14	20	—	20	2	3	6	—	6
VI	6	1	15	22	—	22	4	2	13(h)	2	15
VII	7	0	10	18	—	18	2	3	15(j)	—	15
VIII	6	1	12	19	—	19	1	4	15(j)	8	22
IX	8	1	18	27	—	27	4	2	23(k)	—	23
X	5	1	14	20	—	20	2	2	17(l)	1	18
XI	6	1	15	22	—	22	2	1	16(j)	0	16
XII	5	2	16	23	—	23	2	1	16(l)	9	25
1961 I	6	0	4	10	—	10	4	2	18(n)	2	20
II	5	1	17	23	0	24	3	2	14(o)	1	15
III	3	1	21	26	0	26	1	1	7(d)	—	7
IV	6	1	18	25	1	25	0	2	12(p)	2	15
Vp	3	1	19	23	—	23	2	3	4	1	5

(a) Y compris Pays-Bas 1955: 5 · lvi compresi Paesi Bassi 1955: 5  
1957: 3 1957: 3

(b) Y compris Belgique: 4 · lvi compreso Belgio: 4

(c) Y compris Belgique: 2 · lvi compreso Belgio: 2

(d) Y compris Pays-Bas: 2 · lvi compresi Paesi Bassi: 2

(e) Y compris Belgique: 1 · lvi compreso Belgio: 1

(f) Y compris Pays-Bas: 4 · lvi compresi Paesi Bassi: 4

(g) Y compris Belgique: 6 · lvi compreso Belgio: 6

(h) Y compris Pays-Bas: 11 · lvi compresi Paesi Bassi: 11

(i) Y compris Belgique: 18 · lvi compreso Belgio: 18

(j) Y compris Pays-Bas: 25 · lvi compresi Paesi Bassi: 25

(k) Y compris Pays-Bas: 3 · lvi compresi Paesi Bassi: 3

(l) Y compris Belgique: 8 · lvi compreso Belgio: 8

(i) Y compris Pays-Bas: 2 · lvi compresi Paesi Bassi: 2

(j) Y compris Belgique: 10 · lvi compreso Belgio: 10

(k) Y compris Pays-Bas: 1 · lvi compresi Paesi Bassi: 1

(l) Y compris Belgique: 15 · lvi compreso Belgio: 15

(m) Y compris Pays-Bas: 2 · lvi compresi Paesi Bassi: 2

(n) Y compris Belgique: 13 · lvi compreso Belgio: 13

(o) Y compris Belgique: 88 · lvi compreso Belgio: 88

(p) Y compris Pays-Bas: 11 · lvi compresi Paesi Bassi: 11

(q) Y compris Belgique: 3 · lvi compreso Belgio: 3

(r) Y compris Pays-Bas: 9 · lvi compresi Paesi Bassi: 9

(s) Y compris Belgique: 5 · lvi compreso Belgio: 5

(t) Y compris Pays-Bas: 4 · lvi compresi Paesi Bassi: 4

(u) Y compris Pays-Bas: 9 · lvi compresi Paesi Bassi: 9

Coke de four: Réceptions en provenance des pays de la Communauté et importations en provenance de pays tiers  
 Coke da cokeria: Arrivi dai paesi della Comunità e importazioni da paesi terzi

1.000 t

Période Periodo	Pays fournisseurs · Paesi fornitori							Pays tiers Paesi terzi	Total général Totale generale
	Pays de la Communauté · Paesi della Comunità								
	Allemagne (R.F.) (a) Germania (R.F.) (a)	Belgique Belgio	Sarre	Italie Italia	Pays-Bas Paesi Bassi	Total Totale			
1951	2.999	116	932	—	444	4.491	1	4.492	
1952	3.423	197	821	150	513	5.104	10	5.114	
1953	2.783	220	624	45	452	4.124	—	4.124	
1954	2.170	450	627	—	568	3.815	—	3.815	
1955	3.391	359	525	1	720	4.996	—	4.996	
1956	3.474	389	594	12	745	5.213	—	5.213	
1957	3.584	472	575	79	787	5.499	18	5.517	
1958	3.294	342	477	31	610	4.754	1	4.755	
1959	2.745	310	636	0	640	4.335(b)	—	4.335	
1960	3.881	371		2	816	5.071	—	5.071	
1959 VII	220	26	44	—	55	346	—	346	
VIII	206	11	44	—	48	310	—	310	
IX	216	28	56	—	57	358	—	358	
X	228	29	69	—	61	387	—	387	
XI	246	32	68	0	58	404	—	404	
XII	260	31	77	0	63	431	—	431	
1960 I	323	30		0	73	425	—	425	
II	308	35		0	68	411	—	411	
III	319	32		0	67	418	—	418	
IV	313	30		—	59	402	—	402	
V	323	32		—	65	420	—	420	
VI	316	26		0	64	406	—	406	
VII	326	29		0	64	419	—	419	
VIII	311	26		0	60	398	—	398	
IX	319	37		0	72	428	—	428	
X	349	34		0	77	459	—	459	
XI	328	31		0	76	436	—	436	
XII	347	29		1	71	448	—	448	
1961 I	363	29		1	82	475	—	475	
II	343	37		1	92	472	—	472	
III	376	35		1	92	504	—	504	
IV	323	28		0	97	448	—	448	
V p	330	36		0	107	473	—	473	

(a) A partir de janvier 1960 y compris la Sarre · Da gennaio 1960 inclusa la Sarre

(b) Y compris Luxembourg: 3 · Compreso il Lussemburgo: 3

C 55

Coke de four: Réceptions en provenance des pays de la Communauté et importations en provenance de pays tiers  
 Coke da cokeria: Arrivi dai paesi della Comunità e importazioni da paesi terzi

1.000 t

Période Periodo	Sarre					Pays-Bas · Paesi Bassi					
	Pays fournisseurs · Paesi fornitori					Pays fournisseurs · Paesi fornitori					
	Pays de la Communauté Paesi della Comunità			Pays tiers Paesi terzi	Total général Totale generale	Pays de la Communauté Paesi della Comunità				Pays tiers Paesi terzi	Total générale Totale generale
	Allemagne (R. F.) sans la Sarre Germania (R. F.) escl. la Sarre	France Francia	Total Totale			Allemagne (R. F.) Germania (R. F.)	Belgique Belgio	France Francia	Total Totale		
1951	22	19	41	—	41	153	—	—	153	—	153
1952	15	29	44	—	44	179	—	—	179	—	179
1953	13	21	34	—	34	270	—	—	270	—	270
1954	33	3	36	—	36	348	6	—	354	20	374
1955	151	4	155	—	155	389	19	14	422	29	451
1956	127	38	165	—	165	317	29	2	349	147	496
1957	53	120	198(b)	—	198	272	38	—	310	165	475
1958	109	6	115	—	115	191	14	—	205	62	267
1959	61	8	73(c)	—	73	288	—	—	288	102	390
1960						320	—	0	320	31	352
1959 VII	2	0	2	—	2	22	—	—	22	9	32
VIII	2	0	3	—	3	19	—	—	19	8	27
IX	2	0	3	—	3	23	—	—	23	6	29
X	2	1	4	—	4	22	—	—	22	7	28
XI	2	0	3	—	3	28	—	—	28	4	32
XII	3	0	5(d)	—	5	33	—	—	33	4	37
1960 I						41	—	—	41	6	47
II						32	—	—	32	4	36
III						21	—	—	21	5	26
IV						34	—	—	34	3	37
V						32	—	—	32	2	34
VI						22	—	—	22	1	23
VII						19	—	—	19	2	20
VIII						18	—	—	18	3	21
IX						20	—	—	20	1	21
X						24	—	—	24	2	26
XI						26	—	—	26	2	28
XII						30	—	0	30	2	32
1961 I						39	2	—	40	1	41
II						34	—	—	34	—	34
III p						20	—	—	20	2	21
IV p						16	—	—	16	2	18
V p						23	—	—	23	1	24

(a) A partir de janvier 1960 les quantités sont incorporées dans le tableau C 52 Allemagne (RF)  
 Da gennaio 1960 le quantità sono incluse nella tabella C 52 Germania (RF)

(b) Y compris 24 en provenance d'Italie · Compresi 24 provenienti dall'Italia

(c) Y compris Belgique: 4 · Ivi compreso Belgio: 4

(d) Y compris Belgique: 2 · Ivi compreso Belgio: 2

Coke de four: Réceptions en provenance des pays de la Communauté et importations en provenance de pays tiers  
 Coke da cokeria: Arrivi dai paesi della Comunità e importazioni da paesi terzi

1.000 t

Période Periodo	Pays fournisseurs · Paesi fornitori						Pays tiers Paesi terzi	Total général Totale generale
	Pays de la Communauté · Paesi della Comunità					Total		
	Allemagne (R. F.) Germania (R. F.)	Belgique Belgio	Italie Italia	Pays-Bas Paesi Bassi	Total Totale			
1951	2.885	95	—	186	3.166	—	3.166	
1952	2.970	101	—	234	3.305	—	3.305	
1953	2.795	101	—	202	3.098	—	3.098	
1954	2.767	100	—	246	3.113	—	3.113	
1955	3.138	91	—	304	3.533	—	3.533	
1956	3.177	93	10	364	3.644	—	3.644	
1957	3.179	170	20	487	3.857	11	3.867	
1958	3.148	59	—	377	3.584	—	3.584	
1959	3.097	210	—	432	3.739	—	3.739	
1960	3.520	237	—	383	4.140	—	4.140	
1959 VII	276	18	—	39	334	—	334	
VIII	256	19	—	34	308	—	308	
IX	256	19	—	38	312	—	312	
X	261	19	—	41	321	—	321	
XI	257	18	—	37	312	—	312	
XII	276	19	—	36	331	—	331	
1960 I	293	18	—	38	349	—	349	
II	283	19	—	37	340	—	340	
III	304	21	—	43	367	—	367	
IV	395	24	—	28	347	—	347	
V	288	20	—	29	338	—	338	
VI	284	20	—	27	331	—	331	
VII	292	19	—	28	340	—	340	
VIII	293	21	—	27	341	—	341	
IX	300	19	—	32	351	—	351	
X	302	19	—	33	354	—	354	
XI	283	19	—	30	332	—	332	
XII	304	16	—	30	350	—	350	
1961 I	308	19	—	26	354	—	354	
II	279	19	—	27	324	—	324	
III	305	21	—	33	359	—	359	
IV	299	19	—	28	345	—	345	
V	305	21	—	26	352	—	352	

Agglomérés de houille · *Agglomerati di carbon fossile*

## Réceptions en provenance des pays de la Communauté et importations en provenance de pays tiers

*Arrivi dai paesi della Comunità e importazioni da paesi terzi*

1.000 t

Période Periodo	Pays de réception · Paesi riceventi							
	Allemagne (R. F.) (a) Germania (R. F.) (a)	Belgique Belgio	France Francia	Sarre	Italie Italia	Luxem- bourg Lussem- burgo	Pays-Bas Paesi Bassi	Commu- nauté Comunità
Réceptions en provenance des pays de la Communauté · <i>Arrivi dai paesi della Comunità</i>								
1951	—	0	113	1	—	24	252	390
1952	—	0	137	1	—	17	302	457
1953	—	9	293	2	30	9	275	619
1954	33	37	444	1	58	7	285	865
1955	105	49	445	1	73	9	412	1.093
1956	311	56	471	1	156	16	408	1.420
1957	169	101	843	2	146	13	295	1.568
1958	58	119	395	2	155	7	156	892
1959	133	109	363	2	95	7	127	836
1960	217	102	372		136	9	133	969
1960 VII	17	6	30		9	1	10	74
VIII	27	9	27		10	1	9	83
IX	24	10	33		12	1	8	88
X	27	6	37		14	1	9	94
XI	28	10	39		17	1	12	106
XII	29	10	34		22	1	11	106
1961 I	21	22	34		19	1	18	116
II	11	14	43		12	1	17	98
III p	4	8	10		1	1	5	29
IV p	10	14	28		2	1	9	64
V p	21	12	37		10	0	11	91
Importations en provenance de pays tiers · <i>Importazioni da paesi terzi</i>								
1951	—	—	—	—	—	—	—	—
1952	—	—	—	—	—	—	—	—
1953	—	2	—	—	13	—	1	16
1954	—	3	—	—	21	—	1	25
1955	1	2	—	—	25	—	—	28
1956	0	16	—	—	53	—	—	70
1957	0	3	53	—	55	—	—	112
1958	—	1	100	—	11	—	—	112
1959	—	0	58	—	16	—	—	74
1960	—	0	45	—	10	—	—	55
1960 VII	—	—	5	—	—	—	—	5
VIII	—	—	4	—	1	—	—	5
IX	—	—	2	—	1	—	—	3
X	—	—	3	—	1	—	—	4
XI	—	—	1	—	0	—	—	2
XII	—	—	2	—	3	—	—	5
1961 I	—	—	1	—	4	—	—	5
II	—	—	1	—	8	—	—	9
III p	—	—	2	—	—	—	1	3
IV p	—	—	—	—	—	—	1	1
V p	—	—	6	—	4	—	1	11

(a) A partir de janvier 1960 y compris la Sarre · *Da gennaio 1960 inclusa la Sarre*



Agglomérés de houille • Agglomerati di carbon fossile

Réceptions en provenance des pays de la Communauté et importations en provenance de pays tiers

Arrivi dai paesi della Comunità e importazioni da paesi terzi

1.000 t

Période Periodo	Allemagne (R.F.) • Germania (R.F.)			Pays-Bas • Paesi Bassi					
	Pays fournisseurs • Paesi fornitori							Pays tiers Paesi terzi	Total général Totale generale
	Belgique Belgio	Pays-Bas Paesi Bassi	Total Totale	Pays de la Communauté • Paesi della Comunità					
Allemagne (R.F.) Germania (R.F.)				Belgique Belgio	France Francia	Total Totale			
1951	—	—	—	190	62	—	252	—	252
1952	—	—	—	204	98	—	302	—	302
1953	—	—	—	254	20	—	275	1	275
1954	—	33	33	275	10	—	285	1	286
1955	39	65	105 (a)	344	56	10	412	—	412
1956	242	68	311	359	47	2	408	—	408
1957	83	86	169	287	7	—	295	—	295
1958	14	46	58	156	0	—	156	—	156
1959	6	127	133	127	—	—	127	—	127
1960	5	212	217	133	—	—	133	—	133
1959	I	2	3	5	11	—	11	—	13
	II	2	2	4	10	—	10	—	10
	III	0	2	3	4	—	4	—	4
	IV	—	4	4	14	—	14	—	14
	V	1	17	18	14	—	14	—	14
	VI	1	16	17	9	—	9	—	9
	VII	0	21	21	10	—	10	—	10
	VIII	—	18	18	10	—	10	—	10
	IX	—	14	14	11	—	11	—	11
	X	—	11	11	10	—	10	—	10
	XI	—	11	11	11	—	11	—	11
	XII	—	8	8	13	—	13	—	13
1960	I	—	11	11	16	—	16	—	16
	II	—	7	7	11	—	11	—	11
	III	—	5	5	8	—	8	—	8
	IV	0	9	9	13	—	13	—	13
	V	—	14	14	16	—	16	—	16
	VI	0	17	18	11	—	11	—	11
	VII	0	17	17	10	—	10	—	10
	VIII	1	27	27	9	—	9	—	9
	IX	1	23	24	8	—	8	—	8
	X	1	26	27	9	—	9	—	9
	XI	0	28	28	12	—	12	—	12
	XII	1	28	29	11	—	11	—	11
1961	I	0	21	21	18	—	18	—	18
	II	0	11	12	17	—	17	—	17
	III p	0	3	4	5	0	5	1	6
	IV p	—	10	10	9	0	9	1	10
	V p	1	20	21	11	—	11	1	13

(a) Y compris France: 1 • Compresa la Francia: 1

Agglomérés de houille · Agglomerati di carbon fossile

Réceptions en provenance des pays de la Communauté et importations en provenance de pays tiers

Arrivi dai paesi della Comunità e importazioni da paesi terzi

1.000 t

Période Periodo	Belgique · Belgio					Luxembourg · Lussemburgo			
	Pays fournisseurs · Paesi fornitori								
	Pays de la Communauté · Paesi della Comunità				Pays tiers Paesi terzi	Total général Totale generale	Pays de la Communauté Paesi della Comunità		
	Allemagne (R.F.) Germania (R.F.)	France Francia	Pays-Bas Paesi Bassi	Total			Allemagne (R.F.) Germania (R.F.)	Belgique Belgio	Total
1951	—	—	0	0	—	0	1	22	24
1952	—	—	0	0	—	0	—	17	17
1953	5	0	4	9	2	11	—	9	9
1954	15	0	22	37	3	40	0	7	7
1955	23	0	26	49	2	51	0	8	9
1956	27	0	29	56	16	72	5	10	16
1957	48	0	53	101	3	104	4	8	13
1958	47	0	72	119	1	120	2	4	7
1959	28	0	81	109	0	109	2	4	7
1960	21	0	80	102	0	102	4	4	9
1959 I	4	0	10	14	—	14	0	0	0
1959 II	4	0	8	12	0	13	0	0	0
1959 III	2	0	4	6	—	6	0	1	1
1959 IV	2	0	9	11	—	11	0	0	0
1959 V	2	0	8	11	—	11	0	0	0
1959 VI	2	0	5	6	—	6	0	0	0
1959 VII	1	—	4	5	—	5	0	0	0
1959 VIII	2	—	4	5	—	5	0	0	0
1959 IX	2	0	6	8	—	8	0	0	1
1959 X	2	—	7	9	—	9	0	0	1
1959 XI	3	0	5	8	—	8	1	0	1
1959 XII	3	0	11	14	—	14	1	0	2
1960 I	2	0	5	7	—	7	1	0	1
1960 II	2	—	8	10	0	11	0	0	1
1960 III	1	0	6	7	—	7	0	0	1
1960 IV	2	0	8	10	—	10	0	0	0
1960 V	2	0	7	9	—	9	0	0	1
1960 VI	1	—	7	8	—	8	0	0	1
1960 VII	1	0	5	6	—	6	0	0	1
1960 VIII	2	—	7	9	—	9	0	0	1
1960 IX	2	0	8	10	—	10	0	0	1
1960 X	1	0	4	6	—	6	0	0	1
1960 XI	2	0	7	10	—	10	1	0	1
1960 XII	3	0	8	10	—	10	1	0	1
1961 I	10	0	11	22	—	22	1	0	1
1961 II	6	0	8	14	—	14	1	1	1
1961 III	1	0	7	8	—	8	0	0	1
1961 IV	2	0	11	14	—	14	0	0	1
1961 V <sup>p</sup>	2	0	10	12	—	12	0	0	0



## Agglomérés de houille · Agglomerati di carbon fossile

Réceptions en provenance des pays de la Communauté et importations en provenance de pays tiers

Arrivi dai paesi della Comunità e importazioni da paesi terzi

1.000 t

Période Periodo	France · Francia						Sarre		
	Pays fournisseurs · Paesi fornitori								
	Pays de la Communauté · Paesi della Comunità				Pays tiers Paesi terzi	Total général Totale generale	Pays de la Communauté Paesi della Comunità		
	Allemagne (R.F.) Germania (R.F.)	Belgique Belgio	Pays-Bas Paesi Bassi	Total Totale			Allemagne (R.F.) sans la Sarre Germania (R.F.) escl. la Sarre	France Francia	Total Totale
1951	—	113	—	113	—	113	—	1	1
1952	—	137	—	137	—	137	—	1	1
1953	36	247	10	293	—	293	—	2	2
1954	104	294	46	444	—	444	0	1	1
1955	87	281	77	445	—	445	0	1	1
1956	86	297	88	471	—	471	0	1	1
1957	112	591	140	843	53	896	0	2	2
1958	68	169	157	395	100	494	0	2	2
1959	55	135	173	363	58	421	1	0	2
1960	53	137	182	372	45	417			
1959 I	6	13	14	33	14	46	0	0	0
II	5	8	14	27	6	33	—	0	0
III	2	6	9	17	1	17	—	—	—
IV	2	6	8	16	2	19	—	—	—
V	4	19	15	38	5	43	—	0	0
VI	6	13	20	41	5	44	—	—	—
VII	4	10	16	30	7	37	0	—	0
VIII	4	8	10	22	1	23	0	—	0
IX	4	12	15	32	6	37	0	—	0
X	7	13	19	39	5	44	0	—	0
XI	5	13	18	36	3	39	0	—	0
XII	5	14	16	35	4	38	0	—	0
1960 I	4	13	16	34	12	46			
II	4	7	17	28	4	32			
III	1	6	6	13	2	16			
IV	3	12	9	24	1	25			
V	4	15	17	36	4	40			
VI	4	13	18	35	5	40			
VII	6	6	18	30	5	35			
VIII	4	12	11	27	4	31			
IX	5	14	15	33	2	35			
X	6	16	15	37	3	40			
XI	7	13	19	39	1	41			
XII	5	9	20	34	2	36			
1961 I	6	6	22	34	1	36			
II	8	15	20	43	1	44			
III	2	2	8	10	2	12			
IV	4	12	12	28	—	28			
V p	6	16	16	37	6	43			

(a) A partir de janvier 1960 les quantités sont incorporées dans le tableau C 58 Allemagne (R.F.)

Da gennaio 1960 le quantità sono incluse nella tabella C 58 Germania (R.F.)

## Agglomérés de houille · Agglomerati di carbon fossile

Réceptions en provenance des pays de la Communauté et importations en provenance des pays tiers

Arrivi dai paesi della Comunità e importazioni da paesi terzi

1.000 t

Période Periodo	Pays fournisseurs · Paesi fornitori					Pays tiers Paesi terzi	Total général Totale generale
	Pays de la Communauté · Paesi della Comunità				Total Totale		
	Allemagne (R.F.) Germania (R.F.)	Belgique Belgio	France Francia				
1951	.	.	.	.	.	.	.
1952	.	.	.	.	.	.	.
1953	29	0	1	30	13	43	
1954	54	1	3	58	21	79	
1955	65	0	7	73	25	98	
1956	149	0	7	156	53	209	
1957	138	—	7	146	55	200	
1958	150	0	5	155	11	166	
1959	80	7	7	95	16	111	
1960	104	15	13	136 (a)	10	146	
1959 I	7	—	1	7	—	7	
II	4	—	0	5	2	7	
III	2	—	0	2	—	2	
IV	1	—	0	1	—	1	
V	3	—	0	4	—	4	
VI	5	—	1	6	4	9	
VII	5	—	1	5	1	6	
VIII	6	0	1	6	—	6	
IX	8	1	1	9	—	9	
X	20	1	1	22	5	27	
XI	7	2	1	10	4	14	
XII	12	3	1	17	1	18	
1960 I	9	3	2	14	1	15	
II	7	2	1	12 (b)	—	12	
III	1	0	0	2	—	2	
IV	6	0	—	6	0	6	
V	10	0	1	11	0	12	
VI	7	1	1	8	1	9	
VII	6	1	1	9	—	9	
VIII	8	1	1	10	1	11	
IX	9	1	2	12	1	13	
X	11	1	1	14	1	15	
XI	12	2	2	17	0	17	
XII	17	2	2	22	3	25	
1961 I	15	0	3	19	4	23	
II	9	1	1	12	8	20	
III	1	0	0	1	—	1	
IV	2	—	—	2	—	2	
V	8	—	1	10	4	14	

(a) Y compris Pays-Bas: 5 · Ivi compresi Paesi Bassi: 5

(b) Y compris Pays-Bas: 2 · Ivi compresi Paesi Bassi: 2

**Briquettes de lignite (a) · Mattonelle di lignite (a)**  
**Réceptions en provenance des pays de la Communauté et importations en provenance de pays tiers**  
**Arrivi dai paesi della Comunità e importazioni da paesi terzi**

1.000 t

Période Periodo	Pays de réception · Paesi riceventi							
	Allemagne (R.F.) (b) Germania (R.F.) (b)	Belgique Belgio	France Francia	Sarre	Italie Italia	Luxem- bourg Lussem- burgo	Pays-Bas Paesi Bassi	Commu- nauté Comunità
<b>Réceptions en provenance de pays de la Communauté · Arrivi dai paesi della Comunità</b>								
1951	6	92	290	55	—	145	240	828
1952	18	61	303	60	—	152	231	825
1953	53	77	429	76	13	131	234	1.013
1954	43	87	411	73	82	139	286	1.121
1955	24	97	479	94	69	148	290	1.201
1956	17	99	481	90	54	135	280	1.156
1957	17	105	490	90	76	146	289	1.213
1958	13	102	508	94	65	144	299	1.225
1959	12	92	521	104	129	123	254	1.234
1960	16	92	359	—	168	135	235	1.004
1960 VII	2	7	35	—	15	11	14	84
1960 VIII	2	9	37	—	15	11	23	98
1960 IX	1	7	38	—	13	10	24	92
1960 X	2	8	42	—	15	13	23	103
1960 XI	1	8	37	—	13	12	21	93
1960 XII	2	6	32	—	14	10	19	83
1961 I	2	8	38	—	16	12	22	98
1961 II	1	10	40	—	14	11	18	94
1961 III p	1	7	41	—	14	11	15	89
1961 IV p	1	8	40	—	12	11	17	89
1961 V p	1	9	34	—	14	11	17	86
<b>Importations en provenance de pays tiers · Importazioni da paesi terzi</b>								
1951	732	7	102	—	—	—	—	841
1952	1.359	1	52	—	—	—	—	1.412
1953	2.119	—	—	—	—	—	—	2.119
1954	3.218	—	—	—	4	—	—	3.222
1955	4.169	—	—	—	15	—	—	4.184
1956	3.520	—	—	—	10	—	0	3.530
1957	4.056	0	—	—	—	—	0	4.056
1958	5.064	—	—	—	—	—	—	5.064
1959	4.264	—	—	—	1	—	—	4.264
1960	4.373	1	18	—	14	—	—	4.406
1960 VII	402	—	—	—	2	—	—	403
1960 VIII	409	—	—	—	2	—	—	411
1960 IX	414	0	—	—	2	—	—	416
1960 X	438	0	—	—	2	—	—	441
1960 XI	492	0	1	—	2	—	—	495
1960 XII	377	0	18	—	3	—	—	398
1961 I	322	0	2	—	6	—	—	330
1961 II	202	1	—	—	1	—	—	204
1961 III p	377	0	—	—	3	—	1	382
1961 IV p	331	0	—	—	1	—	1	333
1961 V p	—	0	—	—	8	—	1	—

(a) Pour le semi-coke de lignite voir tableau No 63 de l'Allemagne (R.F.) · Per il semi-coke di lignite vedere la tabella No 63 della Germania (R.F.)  
 (b) A partir de janvier 1960 y compris la Sarre · Da gennaio 1960 inclusa la Sarre

## Briquettes et semi-coke de lignite · Mattonelle e semi-coke di lignite

Réceptions en provenance des pays de la Communauté et importations en provenance de pays tiers

Arrivi dai paesi della Comunità e importazioni da paesi terzi

1.000 t

Période Periodo	Briquettes de lignite · Mattonelle di lignite						Semi-coke de lignite Semi-coke di lignite			
	Pays fournisseurs · Paesi fornitori									
	Pays de la Communauté Paesi della Comunità			Pays tiers · Paesi terzi			Total général Totale generale	Pays tiers · Paesi terzi		
	France Francia	Pays-Bas Paesi Bassi	Total Totale	Allemagne zone sov. Germania zona sov.	Tchéco- slovaquie Cecoslo- vacchia	Total Totale		Allemagne zone sov. Germania zona sov.	Tchéco- slovaquie Cecoslo- vacchia	Total Totale
1951	4	2	6	729	3	732	738	68	17	85
1952	2	16	18	1.359	—	1.359	1.377	33	27	60
1953	1	52	53	2.119	—	2.119	2.172	25	95	120
1954	3	40	43	3.218	—	3.218	3.261	20	103	123
1955	—	24	24	4.167	—	4.169(b)	4.193	36	119	155
1956	—	17	17	3.518	—	3.520(c)	3.538	83	86	169
1957	—	17	17	4.051	—	4.056(d)	4.072	114	101	214
1958	—	13	13	5.018	46	5.064	5.077	79	86	165
1959	—	12	12	4.212	50	4.264	4.276	86	96	181
1960	—	16	16	4.303	61	4.373(e)	4.388	111	106	217
1959	I	—	1	556	7	563	563	6	8	14
	II	—	1	295	3	298	299	5	7	13
	III	—	0	233	1	234	234	8	7	15
	IV	—	0	164	2	166	166	10	8 <sup>1</sup>	18
	V	—	1	172	2	174	175	7	7	14
	VI	—	3	283	2	285	288	8	4	12
	VII	—	1	321	4	325	326	7	7	14
	VIII	—	3	350	5	355	357	7	7	14
	IX	—	—	369	7	376	376	8	9	16
	X	—	1	474	4	478	479	7	11	18
	XI	—	0	478	7	486	486	6	10	16
	XII	—	2	517	6	523	525	8	10	18
1960	I	—	1	366	5	371	373	5	10	15
	II	—	0	295	4	299	299	10	10	20
	III	—	1	232	3	236	237	9	12	21
	IV	—	1	264	2	266	268	8	9	17
	V	—	1	300	3	304	305	9	4	13
	VI	—	1	361	3	364	365	9	7	16
	VII	—	2	398	4	402	404	9	9	18
	VIII	—	2	404	5	409	411	12	9	21
	IX	—	1	411	3	414	415	8	9	16
	X	—	2	431	4	438	440	11	8	19
	XI	—	1	480	10	492	493	7	9	17
	XII	—	2	361	14	377	378	14	11	25
1961	I	—	2	309	9	322	324	6	12	18
	II	—	1	188	11	202	204	4	11	15
	III	—	1	371	5	377	379	10	10	21
	IV	—	1	327	3	331	332	9	8	17
	V p	—	1	—	—	—	—	—	—	—

(a) A partir de janvier 1960 y compris la Sarre · Da gennaio 1960 inclusa la Sarre

(b) Y compris Suisse; 2 · Compresa la Svizzera: 2

(c) Y compris Danemark; 2 · Compresa la Danimarca: 2

(d) Y compris Autres; 5 · Compresa Altri: 5

(e) Y compris Danemark; 9 · Compresa la Danimarca: 9

## Briquettes de lignite (a) • Mattonelle di lignite

Réceptions en provenance des pays de la Communauté et importations en provenance de pays tiers

Arrivi dai paesi della Comunità e importazioni da paesi terzi

1.000<sup>1)</sup>

Période Periodo	Belgique • Belgio					Luxembourg Lussemburgo
	Pays fournisseurs • Paesi fornitori					
	Pays de la Communauté • Paesi della Comunità			Pays tiers Paesi terzi	Total Totale	Pays de la Communauté Paesi della Comunità
	Allemagne (R. F.) Germania (R. F.)	Pays-Bas Paesi Bassi	Total Totale	Allemagne zone sov. Germania zona sov.	Total général Totale generale	Allemagne (R. F.) Germania (R. F.)
1951	82	10	92	7	99	145
1952	57	4	61	1	62	152
1953	72	5	77	—	77	131
1954	82	5	87	—	87	139
1955	93	5	97	—	97	148
1956	94	5	99	—	99	135
1957	100	6	105	0	106	146
1958	97	5	102	—	102	144
1959	88	5	92	—	92	123
1960	87	5	92	1	92	135
1959 I	10	0	10	—	10	12
II	9	0	10	—	10	12
III	9	0	9	—	9	11
IV	10	1	11	—	11	9
V	7	0	8	—	8	8
VI	7	0	7	—	7	8
VII	5	0	5	—	5	10
VIII	5	0	5	—	5	8
IX	7	0	7	—	7	10
X	5	0	6	—	6	11
XI	8	0	8	—	8	11
XII	6	0	6	—	6	11
1960 I	7	0	7	—	7	11
II	5	0	6	—	6	10
III	8	1	9	—	9	13
IV	7	0	7	—	7	11
V	9	0	9	—	9	11
VI	7	0	7	—	7	11
VII	7	0	7	—	7	11
VIII	9	0	9	—	9	11
IX	7	0	7	0	7	10
X	8	0	8	0	9	13
XI	8	0	8	0	8	12
XII	6	0	6	—	6	10
1961 I	7	0	8	0	8	12
II	9	0	10	1	10	11
III	7	0	7	0	7	11
IV	8	0	8	0	8	11
V p	8	1	9	0	9	11

Briquettes de lignite · Mattonelle di lignite

Réceptions en provenance des pays de la Communauté et importations en provenance de pays tiers

Arrivi dai paesi della Comunità e importazioni da paesi terzi

1 000 t

Période Periodo	France · Francia				Sarre	Italie · Italia			Pays-Bas Paesi Bassi		
	Pays de la Communauté Paesi della Comunità			Pays tiers Paesi terzi		Allemagne (R.F.) sans la Sarre Germania (R.F.) escl. la Sarre	Allemagne (R.F.) Allemagne zone sov. Germania (R.F.) Germania zona sov.	Allemagne (R.F.) Allemagne zone sov. Germania (R.F.) Germania zona sov.		Total	Allemagne (R.F.) Germania (R.F.)
	Allemagne (R.F.) Germania (R.F.)	Pays-Bas Paesi Bassi	Total Totale	Allemagne zone sov. Germania zona sov.							
1951	290	—	290	102	392	55	—	—	—	240	
1952	303	—	303	52	355	60	—	—	—	231	
1953	421	8	429	—	429	76	13	—	13	234	
1954	404	7	411	—	411	73	82	4	86	286	
1955	472	8	479	—	479	94	69	15	84	290	
1956	473	8	481	—	481	90	54	10	64	280	
1957	481	9	490	—	490	90	76	—	76	289	
1958	496	13	508	—	508	94	65	—	65	299	
1959	508	13	521	—	521	104	128	1	130	254	
1960	351	9	359	18	378		166	13	182(b)	235	
1959	I	42	1	43	—	43	8	9	—	9	29
	II	38	2	40	—	40	8	8	—	8	26
	III	62	1	64	—	64	10	9	—	9	14
	IV	45	1	46	—	46	10	12	1	13	23
	V	48	1	49	—	49	9	13	—	13	25
	VI	46	1	47	—	47	8	13	—	13	17
	VII	38	1	39	—	39	10	11	—	11	19
	VIII	36	1	38	—	38	7	15	—	15	17
	IX	36	1	37	—	37	7	12	—	12	22
	X	34	1	36	—	36	11	—	0	0	18
	XI	41	1	43	—	43	6	12	—	12	23
	XII	40	0	41	—	41	9	15	—	15	22
1960	I	28	1	29	—	29		13	—	14(b)	23
	II	23	0	23	—	23		15	0	15	16
	III	12	1	13	—	13		11	0	11	21
	IV	18	0	18	—	18		10	—	10	18
	V	24	0	25	—	25		17	0	17	19
	VI	30	1	31	—	31		16	1	17	12
	VII	34	1	35	—	35		15	1	16	14
	VIII	37	1	37	—	37		15	2	17	23
	IX	36	1	38	—	38		13	2	14	24
	X	43	1	44	—	44		15	2	17	23
	XI	36	1	37	—	37		13	2	15	21
	XII	30	1	31	18	49		14	3	17	19
1961	I	37	1	38	2	40		16	6	22	22
	II	39	1	40	—	40		14	—	14	18
	III p	40	1	41	—	41		14	3	17	15
	IV p	39	1	40	—	40		12	1	13	17
	V p	33	1	34	—	34		14	2	22(c)	17

(a) A partir de janvier 1960 les quantités sont incorporées dans le tableau C 63 Allemagne (R.F.)  
Da gennaio 1960 le quantità sono incluse nella tabella C 63 Germania (R.F.)

(b) Y compris France: 1 · Compresa la Francia: 1

(c) Y compris Grande-Bretagne: 7 · Compresa Gran Bretagna: 7

LIVRAISONS DE CHARBON AUX PAYS DE  
LA COMMUNAUTÉ  
ET EXPORTATIONS VERS DES PAYS TIERS

---

*FORNITURE DI CARBONE AI PAESI DELLA COMUNITÀ  
E ESPORTAZIONI VERSO PAESI TERZI*

Houille: Livraisons aux pays de la Communauté et exportations vers des pays tiers  
 Carbon fossile: Forniture ai paesi della Comunità e esportazioni verso paesi terzi

1.000 t

Période Periodo	Pays fournisseurs • Paesi fornitori					
	Allemagne (R. F.) (a) Germania (R. F.) (a)	Belgique Belgio	France Francia	Sarre	Pays-Bas Paesi Bassi	Communauté Comunità
<b>Livraisons aux pays de la Communauté • Forniture ai paesi della Comunità</b>						
1951	9.531	1.362	1.156	7.811	—	19.860
1952	9.059	2.305	1.039	7.364	4	19.771
1953	10.290	3.583	1.507	7.779	249	23.408
1954	12.383	4.284	1.559	7.715	924	26.865
1955	9.727	4.995	2.515	7.999	761	25.997
1956	9.648	3.298	1.076	7.566	658	22.246
1957	9.988	3.107	1.146	7.068	732	22.042
1958	9.360	2.033	950	6.921	1.117	20.380
1959	11.124	1.824	911	6.860	1.736	22.455
1960	14.924	1.917	975		2.026	19.842
1960 VII	1.198	162	68		175	1.603
VIII	1.166	155	73		170	1.563
IX	1.132	191	91		160	1.574
X	1.226	197	85		189	1.695
XI	1.287	197	97		194	1.775
XII	1.317	171	102		174	1.765
1961 I	1.265	106	88		178	1.637
II	1.235	161	80		186	1.662
III	1.313	138	71		182	1.703
IV p	1.068	150	77		182	1.477
V p	1.115	175	74		189	1.553
<b>Exportations vers des pays tiers • Esportazioni verso paesi terzi</b>						
1951	3.880	365	688	582	11	5.527
1952	3.104	232	539	552	15	4.442
1953	3.264	582	881	1.094	51	5.872
1954	3.729	1.397	1.288	1.337	110	7.861
1955	2.825	2.056	3.330	1.776	110	10.097
1956	2.489	1.165	1.119	797	152	5.722
1957	2.675	855	863	557	149	5.099
1958	1.747	738	930	294	154	3.863
1959	2.819	347	589	248	109	4.112
1960	2.678	358	469		112	3.617
1960 VII	224	62	35		15	336
VIII	227	26	33		6	292
IX	249	34	35		5	323
X	247	33	43		4	327
XI	262	23	47		6	338
XII	215	28	48		7	299
1961 I	185	29	44		4	262
II	200	37	29		5	270
III	207	68	36		3	314
IV p	150	49	25		16	240
V p	178	67	31		7	283

(a) A partir de janvier 1960 y compris la Sarre • Da gennaio 1960 inclusa la Sarre



1.000 t

Période Periodo	Pays destinataires · Paesi destinatari											Total général Totale generale	Période Periodo	
	Autriche Austria	Danemark Danimarca	Espagne Spagna	Finlande Finlandia	Grèce Grecia	Norvège Norvegia	Royaume- Uni Regno Unito	Suède Svezia	Suisse Svizzera	Yougo- slavie Jugoslavia	Algérie Algeria			Autres pays Altri paesi
1951	2.241	236	114	127	288	66	—	359	1.177	20	105	794	5.527	1951
1952	1.748	150	186	194	270	59	—	304	1.079	7	134	311	4.442	1952
1953	2.105	294	452	1	207	59	561	672	1.076	4	244	315	5.872	1953
1954	2.081	299	118	182	91	50	2.373	457	1.555	61	184	410	7.861	1954
1955	1.425	561	42	122	53	57	4.455	632	1.962	13	209	565	10.097	1955
1956	1.105	240	8	58	48	39	1.328	438	1.850	0	174	433	5.722	1956
1957	1.050	155	—	53	38	47	859	327	1.651	0	215	702	5.099	1957
1958	767	40	143	11	16	45	694	132	1.004	—	412	599	3.863	1958
1959	820	121	—	14	23	35	93	174	1.141	—	308	1.382	4.112	1959
1960	1.015	121	32	13	15	34	—	209	1.371	0	202	603	3.617	1960
1959	63	23	—	—	—	4	—	22	67	—	11	27	218	X 1959
1959	74	9	—	3	—	8	—	12	78	—	19	111	314	XI
1959	83	14	—	5	—	2	—	16	68	0	34	114	337	XII
1960	64	9	—	3	—	1	—	8	105	—	14	27	230	I 1960
1960	80	6	—	4	4	2	—	15	102	—	26	20	259	II
1960	135	8	—	—	—	1	—	20	128	—	26	46	364	III
1960	77	5	—	—	—	5	—	11	87	0	7	54	245	IV
1960	63	9	—	—	7	3	—	13	115	—	5	52	267	V
1960	94	9	—	—	—	1	—	26	138	—	22	46	336	VI
1960	82	5	—	—	—	4	—	11	159	—	17	58	336	VII
1960	70	2	—	—	—	3	—	21	113	—	13	70	292	VIII
1960	80	15	—	—	3	5	—	25	121	—	14	60	323	IX
1960	81	22	15	0	1	1	—	30	102	0	18	57	327	X
1960	90	16	18	4	—	1	—	24	104	—	19	62	338	XI
1960	97	16	—	3	2	7	—	5	98	—	22	49	299	XII
1961	72	11	—	5	—	3	—	8	100	—	17	44	262	I 1961
1961	93	12	—	—	6	1	—	17	88	—	12	41	270	II
1961	104	22	—	—	—	4	—	15	117	—	17	34	314	III
1961	78	4	—	—	—	2	—	18	118	—	5	15	240	IV P
1961	70	5	—	—	—	1	—	21	123	—	10	52	283	V P

## Houille

C 68

## Livraisons aux pays de la Communauté et exportations vers des pays tiers

Période Periodo	Pays destinataires - Paesi destinatari										
	Pays de la Communauté - Paesi della Comunità							Pays tiers - Paesi terzi			
	Belgique Belgio	France Francia	Sarre	Italie Italia	Luxembourg Lussemburgo	Pays-Bas Paesi Bassi	Total Totale	Autriche Austria	Danemark Danimarca	Espagne Spagna	Finlande Finlandia
1951	355	2.747	837	3.127	164	2.301	9.531	2.101	172	—	52
1952	317	2.766	940	2.993	103	1.940	9.059	1.627	85	117	42
1953	686	3.031	759	3.391	127	2.296	10.290	1.778	117	152	—
1954	1.915	3.406	745	3.457	118	2.742	12.383	1.889	149	64	—
1955	1.174	2.665	818	2.861	119	2.090	9.727	1.081	174	—	0
1956	1.133	2.740	803	2.938	136	1.898	9.648	921	137	—	5
1957	1.216	3.276	883	2.677	127	1.808	9.988	923	147	—	10
1958	1.780	3.561	861	1.206	124	1.829	9.360	684	39	28	—
1959	2.231	3.611	965	1.981	127	2.209	11.124	754	119	—	14
1960	1.998	6.676		3.319	155	2.777	14.924	983	80	32	14
1958 VII	165	282	72	57	10	141	728	48	2	11	—
VIII	164	268	71	30	9	130	672	47	5	3	—
IX	173	279	78	69	9	151	758	55	4	—	—
X	185	316	75	48	10	176	810	66	1	—	—
XI	170	304	63	100	10	187	834	58	4	—	—
XII	184	313	68	144	9	160	877	57	2	—	—
1959 I	223	325	66	173	10	222	1.019	49	9	—	—
II	200	327	65	123	8	221	944	53	8	—	—
III	183	318	69	61	12	204	848	47	9	—	—
IV	202	331	72	123	13	185	927	79	6	—	3
V	192	326	76	92	14	161	860	88	13	—	3
VI	186	319	79	152	11	169	917	56	11	—	0
VII	164	314	85	154	10	173	900	57	4	—	—
VIII	165	297	82	162	8	154	868	55	7	—	—
IX	172	255	86	213	9	141	876	66	7	—	—
X	176	262	96	211	10	172	928	58	23	—	—
XI	181	269	94	244	11	193	992	68	8	—	3
XII	185	268	96	271	11	213	1.045	77	14	—	5
1960 I	160	586		291	14	277	1.328	61	9	—	3
II	159	599		310	13	270	1.352	77	6	—	4
III	173	588		237	13	240	1.251	133	1	—	—
IV	164	539		277	14	198	1.192	75	5	—	—
V	193	532		267	14	213	1.219	62	9	—	—
VI	160	576		296	13	211	1.256	91	7	—	—
VII	180	521		282	13	202	1.198	80	5	—	—
VIII	175	530		253	12	196	1.166	68	2	—	—
IX	149	544		223	11	204	1.132	78	9	—	—
X	152	555		273	12	233	1.226	78	12	15	—
XI	172	561		276	12	265	1.287	86	8	18	4
XII	163	542		332	12	268	1.317	94	8	—	3
1961 I	137	558		287	12	270	1.265	70	5	—	5
II	149	550		276	13	247	1.235	91	4	—	—
III	181	668		229	12	223	1.313	103	5	—	—
IV	181	524		132	13	218	1.068	76	1	—	—
V p	208	546		135	13	213	1.115	68	1	—	—

(a) A partir de janvier 1960 y compris la Sarre - Da gennaio 1960 inclusa la Sarre

## Carbon fossile

## Forniture ai paesi della Comunità e esportazioni verso paesi terzi

68

C

1.000 t

Pays destinataires · Paesi destinatari										Total général Totale generale	Période Periodo
Pays tiers · Paesi terzi											
Grèce Grecia	Norvège Norvegia	Royaume- Uni Regno Unito	Suède Svezia	Suisse Svizzera	Yougo- slavie Jugoslavia	Algérie Algeria	Autres pays Altri paesi	Total	Totale		
288	23	—	270	434	20	1	520	3.880	13.411	1951	
270	20	—	287	511	7	1	137	3.104	12.163	1952	
207	25	26	406	405	4	—	144	3.264	13.554	1953	
91	17	407	334	561	61	—	155	3.729	16.113	1954	
53	16	181	373	555	13	—	380	2.825	12.553	1955	
48	7	—	392	611	—	—	367	2.489	12.137	1956	
38	8	—	312	587	—	—	649	2.675	12.663	1957	
16	5	—	94	352	—	—	529	1.747	11.107	1958	
23	11	—	144	396	0	—	1.358	2.819	13.943	1959	
14	12	—	199	776	0	—	566	2.678	17.601	1960	
1	—	—	1	31	—	—	47	142	870	VII 1958	
1	1	—	15	33	—	—	39	144	817	VIII	
3	—	—	14	34	—	—	33	143	901	IX	
2	1	—	17	34	—	—	26	148	958	X	
3	—	—	13	39	—	—	34	151	984	XI	
1	—	—	1	35	—	—	110	205	1.082	XII	
—	1	—	4	37	—	—	318	418	1.437	I 1959	
1	1	—	7	26	—	—	280	375	1.319	II	
—	—	—	1	29	—	—	302	387	1.235	III	
7	1	—	17	39	—	—	66	220	1.147	IV	
—	—	—	27	46	0	—	26	203	1.063	V	
2	—	—	22	43	—	—	32	167	1.084	VI	
—	0	—	11	47	—	—	20	140	1.040	VII	
10	1	—	7	47	—	—	39	164	1.031	VIII	
3	1	—	17	27	0	—	26	148	1.024	IX	
—	—	—	12	19	—	—	26	138	1.066	X	
—	6	—	12	19	—	—	110	227	1.219	XI	
—	—	—	6	17	0	—	112	233	1.277	XII	
—	1	—	8	73	—	—	26	181	1.509	I 1960	
3	1	—	15	64	—	—	20	190	1.542	II	
—	—	—	20	57	—	—	46	257	1.509	III	
—	2	—	11	48	0	—	54	194	1.386	IV	
7	0	—	13	60	—	—	52	201	1.420	V	
—	1	—	16	67	—	—	46	229	1.485	VI	
—	0	—	11	70	—	—	58	224	1.422	VII	
—	0	—	21	68	—	—	68	227	1.393	VIII	
3	4	—	25	70	—	—	60	249	1.381	IX	
1	—	—	30	65	0	—	47	247	1.472	X	
—	—	—	24	68	—	—	54	262	1.549	XI	
2	3	—	5	66	—	—	34	215	1.532	XII	
—	2	—	8	65	—	—	29	185	1.449	I 1961	
6	0	—	17	60	—	—	21	200	1.435	II	
—	2	—	15	62	—	—	20	207	1.519	III	
—	0	—	7	60	—	—	5	150	1.217	IV	
—	1	—	21	53	—	—	34	178	1.294	V p	

## Livraisons aux pays de la Communauté et exportations vers des pays tiers

Période Periodo	Pays destinataires · Paesi destinatari										
	Pays de la Communauté · Paesi della Comunità							Pays tiers · Paesi terzi			
	Allemagne (R.F.) (a) Germania (R.F.) (a)	France Francia	Sarre	Italie Italia	Luxem- bourg Lussem- burgo	Pays-Bas Paesi Bassi	Total Totale	Autriche Austria	Dane- mark Dani- marca	Espagne Spagna	Finlande Finlandia
1951	—	442	—	570	26	324	1.362	—	3	109	63
1952	19	1.091	—	668	49	478	2.305	—	37	30	63
1953	107	1.577	—	836	13	1.050	3.583	2	22	236	—
1954	226	1.304	—	575	31	2.148	4.284	1	18	51	88
1955	732	1.221	—	184	41	2.816	4.995	0	20	3	35
1956	295	1.145	—	98	40	1.721	3.298	0	—	8	48
1957	202	1.411	—	23	36	1.435	3.107	—	—	—	43
1958	43	1.112	1	0	9	868	2.033	—	1	—	—
1959	109	798	—	52	20	844	1.824	1	1	—	—
1960	191	637	—	280	29	780	1.916	11	40	—	0
1958 VII	0	96	—	—	0	52	149	—	—	—	—
VIII	0	76	—	0	0	55	132	—	—	—	—
IX	2	75	—	—	0	58	136	—	—	—	—
X	4	86	—	—	0	84	174	—	—	—	—
XI	2	69	—	—	0	105	177	—	—	—	—
XII	1	93	—	0	0	103	197	—	1	—	—
1959 I	3	71	—	—	1	56	132	—	—	—	—
II	13	56	—	0	1	61	131	—	—	—	—
III	27	71	—	0	1	79	178	—	—	—	—
IV	9	61	—	8	1	68	147	0	—	—	—
V	12	70	—	4	1	61	149	0	—	—	—
VI	14	67	—	1	1	75	159	0	—	—	—
VII	16	56	—	7	3	86	166	0	—	—	—
VIII	13	53	—	5	2	66	138	0	—	—	—
IX	2	54	—	6	2	57	121	0	1	—	—
X	—	71	—	6	2	66	145	0	—	—	—
XI	—	89	—	5	2	82	178	0	—	—	—
XII	0	79	—	10	2	87	178	0	—	—	—
1960 I	1	57	—	21	3	65	147	1	—	—	—
II	13	48	—	17	3	69	149	1	0	—	—
III	24	42	—	10	3	69	147	1	6	—	—
IV	12	49	—	13	2	50	125	1	—	—	—
V	11	57	—	3	2	49	123	1	—	—	—
VI	19	69	—	3	2	60	153	1	2	—	—
VII	11	42	—	53	1	54	162	1	—	—	—
VIII	12	45	—	18	2	77	155	1	—	—	—
IX	11	59	—	37	2	81	190	1	6	—	—
X	20	62	—	44	2	68	197	1	10	—	0
XI	30	60	—	37	3	67	197	2	8	—	—
XII	27	48	—	23	3	72	171	1	7	—	—
1961 I	2	34	—	13	2	55	106	1	6	—	—
II	12	51	—	41	2	55	161	1	8	—	—
III	17	30	—	32	2	56	138	0	17	—	—
IV	12	38	—	40	2	58	150	0	3	—	—
V p	16	44	—	42	2	71	175	0	4	—	—

(a) A partir de janvier 1960 y compris la Sarre · Da gennaio 1960 inclusa la Sarre

## Carbon fossile

Forniture ai paesi della Comunità e esportazioni verso paesi terzi

69 C

1.000 t

Pays destinataires · Paesi destinatari										Période Periodo
Pays tiers · Paesi terzi									Total général Totale generale	
Grèce Grecia	Norvège Norvegia	Royaume- Uni Regno Unito	Suède Svezia	Suisse Svizzera	Yougo- slavie Jugoslavia	Algérie Algeria	Autres pays Altri paesi	Total Totale		
—	43	—	—	96	—	—	51	365	1.728	1951
—	39	—	—	50	—	—	13	232	2.537	1952
—	34	192	8	50	0	—	38	582	4.165	1953
—	20	911	6	230	—	—	72	1.397	5.681	1954
0	30	1.537	31	348	—	—	52	2.056	7.050	1955
0	29	747	30	300	—	—	2	1.165	4.463	1956
—	19	616	15	161	—	—	1	855	3.962	1957
—	16	644	—	77	—	—	1	738	2.771	1958
—	3	93	0	238	—	—	9	347	2.171	1959
1	2	—	—	267	—	—	37	358	2.275	1960
—	3	44	—	8	—	—	0	55	204	VII 1958
—	—	34	—	9	—	—	0	44	175	VIII
—	—	36	—	10	—	—	0	46	182	IX
—	3	40	—	9	—	—	0	51	225	X
—	—	45	—	9	—	—	0	54	230	XI
—	3	56	—	6	—	—	0	65	263	XII
—	—	51	—	5	—	—	0	55	187	I 1959
—	—	40	—	3	—	—	0	44	175	II
—	1	2	—	10	—	—	0	14	193	III
—	—	—	0	31	—	—	0	31	178	IV
—	—	—	—	31	—	—	0	31	181	V
—	—	—	—	43	—	—	0	43	201	VI
—	—	—	—	72	—	—	0	72	238	VII
—	—	—	—	26	—	—	2	28	167	VIII
—	—	—	—	13	—	—	4	19	140	IX
—	—	—	—	0	—	—	0	1	146	X
—	2	—	—	2	—	—	—	4	182	XI
—	—	—	—	2	—	—	2	4	182	XII
—	—	—	—	7	—	—	1	8	155	I 1960
1	—	—	—	7	—	—	—	9	158	II
—	—	—	—	37	—	—	—	44	191	III
—	—	—	—	18	—	—	0	19	144	IV
—	1	—	—	26	—	—	0	28	151	V
—	—	—	—	40	—	—	0	43	196	VI
—	—	—	—	62	—	—	—	62	225	VII
—	1	—	—	22	—	—	2	26	181	VIII
—	—	—	—	27	—	—	0	34	225	IX
—	—	—	—	11	—	—	11	33	230	X
—	—	—	—	5	—	—	8	23	220	XI
—	—	—	—	4	—	—	15	28	199	XII
—	1	—	—	6	—	—	15	29	136	I 1961
—	1	—	—	7	—	—	19	37	198	II
—	—	—	—	36	—	—	15	68	206	III
—	—	—	1	38	—	—	7	49	199	IV
—	—	—	—	44	—	—	18	67	242	V p

## Houille

## Livraisons aux pays de la Communauté et exportations vers des pays tiers

Période Periodo	Pays destinataires · Paesi destinatari										
	Pays de la Communauté · Paesi della Comunità							Pays tiers · Paesi terzi			
	Alle- magne (R.F.) (a) Germania (R.F.) (a)	Belgique Belgio	Sarre	Italie Italia	Luxem- bourg Lussem- burgo	Pays-Bas Paesi Bassi	Total Totale	Autriche Austria	Dane- mark Dani- marca	Espagne Spagna	Finlande Finlandia
1951	384	8	217	305	75	167	1.156	49	32	—	7
1952	549	168	152	95	73	2	1.039	40	10	—	44
1953	837	144	179	194	63	90	1.507	129	78	39	1
1954	847	328	154	158	66	6	1.559	43	56	3	68
1955	1.090	600	202	137	61	425	2.515	99	209	24	76
1956	371	406	128	64	64	43	1.076	46	101	0	5
1957	540	293	147	56	59	51	1.146	58	9	—	—
1958	422	192	215	19	54	48	950	34	—	98	—
1959	475	244	107	17	45	24	911	25	—	—	—
1960	620	232	—	22	48	53	975	19	—	—	—
1958 VII	29	14	18	1	6	3	72	3	—	8	—
VIII	32	12	18	1	3	5	71	3	—	16	—
IX	36	15	16	3	4	9	84	3	—	15	—
X	35	20	20	2	4	14	95	3	—	4	—
XI	37	17	18	2	3	9	86	3	—	—	—
XII	37	18	15	1	1	3	75	3	—	—	—
1959 I	48	14	8	2	4	1	76	3	—	—	—
II	40	17	9	2	3	1	71	3	—	—	—
III	35	15	9	2	2	0	63	3	—	—	—
IV	28	15	8	1	4	1	57	2	—	—	—
V	27	12	11	2	2	0	53	2	—	—	—
VI	36	18	13	2	4	1	73	2	—	—	—
VII	35	23	10	2	3	1	74	2	—	—	—
VIII	34	26	10	1	4	1	76	2	—	—	—
IX	55	24	9	2	4	3	97	2	—	—	—
X	49	34	7	1	5	5	100	2	—	—	—
XI	46	20	7	1	4	6	84	2	—	—	—
XII	42	28	6	1	4	5	87	2	—	—	—
1960 I	53	22	—	1	4	2	82	2	—	—	—
II	47	21	—	1	4	3	77	2	—	—	—
III	40	20	—	1	3	1	66	2	—	—	—
IV	46	21	—	1	4	2	74	1	—	—	—
V	51	16	—	1	4	4	76	1	—	—	—
VI	56	19	—	1	4	5	76	2	—	—	—
VII	37	18	—	1	4	7	68	1	—	—	—
VIII	39	18	—	2	3	10	73	1	—	—	—
IX	57	19	—	3	5	8	91	1	—	—	—
X	53	19	—	4	3	6	85	2	—	—	—
XI	71	17	—	3	3	3	97	2	—	—	—
XII	69	23	—	3	4	2	102	2	—	—	—
1961 I	63	20	—	3	1	1	87	1	—	—	—
II	50	25	—	2	2	1	80	1	—	—	—
III	40	24	—	2	3	2	71	1	—	—	—
IV	52	21	—	2	0	2	77	1	—	—	—
V p	47	21	—	1	2	3	74	1	—	—	—

(a) A partir de janvier 1960 y compris la Sarre · Da gennaio 1960 inclusa la Sarre

## Carbon fossile

Forniture ai paesi della Comunità e esportazioni verso paesi terzi

70 C

1.000 t

Pays destinataires · Paesi destinatari									Total général Totale generale	Période Periodo
Pays tiers · Paesi terzi										
Grèce Grecia	Norvège Norvegia	Royaume- Uni Regno Unito	Suède Svezia	Suisse Svizzera	Yougo- slavie Jugoslavia	Algérie Algeria	Autres pays Altri paesi	Total Totale		
—	—	—	20	355	—	76	149	688	1.844	1951
—	—	—	—	265	—	83	99	539	1.578	1952
—	—	116	150	267	—	36	65	881	2.388	1953
—	—	557	48	322	—	77	115	1.288	2.847	1954
—	—	1.994	144	526	—	162	96	3.330	5.845	1955
—	—	350	16	442	—	132	27	1.119	2.195	1956
—	—	161	—	412	—	181	43	863	2.009	1957
—	—	50	—	275	—	412	60	930	1.880	1958
—	—	—	—	241	—	308	15	589	1.500	1959
—	—	—	—	247	—	202	0	469	1.444	1960
—	—	—	—	24	—	45	5	85	157	VII 1958
—	—	—	—	27	—	51	3	101	172	VIII
—	—	—	—	23	—	30	4	75	159	IX
—	—	—	—	24	—	36	10	77	171	X
—	—	—	—	24	—	24	8	59	145	XI
—	—	—	—	22	—	28	4	56	132	XII
—	—	—	—	21	—	33	7	63	139	I 1959
—	—	—	—	19	—	50	—	72	143	II
—	—	—	—	22	—	44	3	71	134	III
—	—	—	—	14	—	14	0	29	86	IV
—	—	—	—	17	—	7	0	26	79	V
—	—	—	—	17	—	18	0	37	109	VI
—	—	—	—	17	—	13	3	34	109	VII
—	—	—	—	16	—	45	2	64	140	VIII
—	—	—	—	20	—	21	0	43	141	IX
—	—	—	—	24	—	11	0	38	138	X
—	—	—	—	29	—	19	0	51	135	XI
—	—	—	—	24	—	34	0	60	147	XII
—	—	—	—	20	—	14	—	36	118	I 1960
—	—	—	—	21	—	26	0	50	126	II
—	—	—	—	19	—	27	0	47	113	III
—	—	—	—	18	—	7	0	26	100	IV
—	—	—	—	20	—	5	—	26	102	V
—	—	—	—	20	—	22	0	43	128	VI
—	—	—	—	16	—	17	—	35	102	VII
—	—	—	—	18	—	13	—	33	105	VIII
—	—	—	—	20	—	14	—	35	126	IX
—	—	—	—	23	—	18	—	43	128	X
—	—	—	—	26	—	19	0	47	144	XI
—	—	—	—	25	—	22	—	48	151	XII
—	—	—	—	26	—	17	0	44	131	I 1961
—	—	—	—	16	—	12	0	29	109	II
—	—	—	—	18	—	17	0	36	107	III
—	—	—	—	19	—	5	0	25	102	IV
—	—	—	—	20	—	10	0	31	105	V p

## Livraisons aux pays de la Communauté et exportations vers des pays tiers

Période Periodo	Pays destinataires · Paesi destinatari										
	Pays de la Communauté · Paesi della Comunità							Pays tiers · Paesi terzi			
	Allemagne (R. F.) sans la Sarre Germania (R. F.) escl. la Sarre	Belgique Belgio	France Francia	Italie Italia	Luxem- bourg Lussem- burgo	Pays-Bas Paesi Bassi	Total Totale	Autriche Austria	Dane- mark Dani- marca	Espagne Spagna	Finlande Finlandia
1951	3.149	—	4.243	329	81	9	7.811	91	29	5	5
1952	3.391	1	3.770	118	82	2	7.364	81	18	39	45
1953	3.483	3	3.936	275	66	16	7.779	196	77	25	—
1954	3.392	3	3.998	253	66	4	7.715	147	76	0	26
1955	4.051	2	3.692	164	71	18	7.999	243	158	15	12
1956	3.548	—	3.783	163	71	1	7.566	132	2	—	—
1957	3.318	—	3.590	94	66	—	7.068	64	—	—	—
1958	2.602	—	4.241	17	61	—	6.921	46	—	17	—
1959	3.007	—	3.797	10	46	—	6.860	39	—	—	—
1958	I	306	—	373	2	6	687	4	—	—	—
	II	240	—	335	1	6	582	4	—	—	—
	III	206	—	375	1	6	588	4	—	—	—
	IV	180	—	345	1	5	531	4	—	—	—
	V	181	—	342	1	5	528	4	—	2	—
	VI	201	—	331	2	5	538	4	—	3	—
	VII	193	—	396	2	5	595	3	—	5	—
	VIII	198	—	351	1	5	555	4	—	2	—
	IX	216	—	360	2	5	582	4	—	5	—
	X	246	—	385	2	5	638	4	—	—	—
	XI	232	—	339	1	5	577	4	—	—	—
	XII	203	—	310	1	5	520	4	—	—	—
1959	I	246	—	344	1	4	595	3	—	—	—
	II	219	—	306	1	4	531	4	—	—	—
	III	200	—	354	1	4	559	3	—	—	—
	IV	198	—	386	1	4	588	2	—	—	—
	V	195	—	294	1	4	494	4	—	—	—
	VI	220	—	312	1	4	537	3	—	—	—
	VII	231	—	280	1	4	516	3	—	—	—
	VIII	234	—	301	1	4	540	3	—	—	—
	IX	269	—	292	1	4	565	3	—	—	—
	X	316	—	334	1	3	654	3	—	—	—
	XI	354	—	293	1	3	651	4	—	—	—
	XII	325	—	302	1	3	631	3	—	—	—

(a) A partir de janvier 1960 les quantités sont incorporées dans le tableau C 68 Allemagne (R.F.)  
Da gennaio 1960 le quantità sono incluse nella tabella C 68 Germania (R.F.)



## Carbon fossile

Fourniture ai paesi della Comunità e esportazioni verso paesi terzi

71

C

1.000 t

Pays destinataires · Paesi destinatari									Total général Totale generale	Période Periodo
Pays tiers · Paesi terzi										
Grèce Grecia	Norvège Norvegia	Royaume- Uni Regno Unito	Suède Svezia	Suisse Svizzera	Yougo- slavie Jugoslavia	Algérie Algeria	Autres pays Altri paesi	Total Totale		
—	—	—	69	292	—	28	63	582	8.393	1951
—	—	—	17	253	—	50	50	552	7.916	1952
—	—	227	108	315	—	90	56	1.094	8.873	1953
—	—	498	69	355	—	107	60	1.337	9.052	1954
—	—	742	84	440	—	47	34	1.776	9.775	1955
—	—	231	—	360	—	41	31	797	8.362	1956
—	—	83	—	371	—	35	5	557	7.626	1957
—	—	—	—	227	—	—	4	294	7.215	1958
—	—	—	—	209	—	—	—	248	7.108	1959
—	—	—	—	27	—	—	—	31	719	I 1958
—	—	—	—	24	—	—	—	28	610	II
—	—	—	—	23	—	—	—	27	615	III
—	—	—	—	15	—	—	—	18	549	IV
—	—	—	—	11	—	—	—	17	545	V
—	—	—	—	19	—	—	—	27	564	VI
—	—	—	—	18	—	—	—	26	621	VII
—	—	—	—	17	—	—	—	22	578	VIII
—	—	—	—	16	—	—	0	25	607	IX
—	—	—	—	20	—	—	1	25	663	X
—	—	—	—	18	—	—	3	25	602	XI
—	—	—	—	19	—	—	—	23	542	XII
—	—	—	—	18	—	—	—	22	617	I 1959
—	—	—	—	18	—	—	—	22	553	II
—	—	—	—	22	—	—	—	25	584	III
—	—	—	—	13	—	—	—	15	604	IV
—	—	—	—	12	—	—	—	16	509	V
—	—	—	—	14	—	—	—	17	554	VI
—	—	—	—	12	—	—	—	15	531	VII
—	—	—	—	14	—	—	—	18	557	VI
—	—	—	—	16	—	—	—	19	585	IX
—	—	—	—	21	—	—	—	24	678	X
—	—	—	—	24	—	—	—	28	679	XI
—	—	—	—	23	—	—	—	27	658	XII

## Livraisons aux pays de la Communauté et exportations vers des pays tiers

Période Periodo	Pays destinataires · Paesi destinatari										
	Pays de la Communauté · Paesi della Comunità							Pays tiers · Paesi terzi			
	Allemagne (R.F.) (a) Germania (R.F.) (a)	Belgique Belgio	France Francia	Sarre	Italie Italia	Luxem- bourg Lussem- burgo	Total Totale	Autriche Austria	Dane- mark Dani- marca	Espagne Spagna	Finlande Finlandia
1951	—	—	—	—	—	—	—	—	—	—	—
1952	—	4	—	—	—	—	4	—	—	—	—
1953	10	171	64	—	4	—	249	—	—	—	—
1954	87	499	339	—	—	—	924	1	—	—	—
1955	170	330	260	—	—	—	761	2	—	—	—
1956	135	301	222	—	—	—	658	6	—	—	—
1957	145	358	230	—	0	—	732	5	—	—	—
1958	74	694	344	—	4	0	1.117	2	0	—	11
1959	147	884	688	0	16	1	1.736	1	0	—	—
1960	301	755	955	—	11	9	2.026	1	0	—	—
1958 VII	8	63	39	—	—	—	110	0	—	—	—
VIII	10	70	30	—	4	—	114	0	—	—	—
IX	10	77	33	—	0	—	120	0	—	—	—
X	6	85	35	—	—	—	126	0	—	—	—
XI	6	86	34	—	—	0	126	0	—	—	—
XII	5	83	32	—	—	—	120	0	—	—	—
1959 I	8	87	37	—	—	—	132	0	—	—	—
II	10	88	38	—	2	—	137	0	—	—	—
III	9	75	36	—	—	—	120	0	—	—	—
IV	9	66	37	—	3	—	116	0	—	—	—
V	10	64	50	—	—	—	124	0	—	—	—
VI	14	54	61	—	3	—	132	0	—	—	—
VII	12	58	58	—	2	—	129	0	—	—	—
VIII	12	61	61	—	2	1	135	0	—	—	—
IX	12	72	67	—	2	1	153	0	—	—	—
X	8	101	88	—	2	0	200	0	—	—	—
XI	17	62	82	—	—	—	161	0	0	—	—
XII	28	95	72	0	0	0	196	0	—	—	—
1960 I	26	58	75	—	1	1	160	0	—	—	—
II	25	65	88	—	3	1	182	0	—	—	—
III	29	56	68	—	1	1	154	—	0	—	—
IV	15	57	58	—	0	—	130	—	—	—	—
V	27	63	76	—	1	1	168	—	—	—	—
VI	31	60	79	—	1	1	170	0	—	—	—
VII	26	63	85	—	1	0	175	0	—	—	—
VIII	27	68	73	—	1	0	170	0	—	—	—
IX	24	65	71	—	1	0	160	0	—	—	—
X	23	65	100	—	1	0	189	0	—	—	—
XI	24	76	93	—	1	0	194	0	—	—	—
XII	25	57	91	—	1	0	174	0	—	—	—
1961 I	20	66	91	—	1	1	178	0	—	—	—
II	25	76	84	—	0	1	186	0	—	—	—
III	32	67	82	—	—	0	182	0	—	—	—
IV p	29	58	96	—	—	0	182	0	—	—	—
V p	31	63	94	—	1	0	189	—	—	—	—

(a) A partir de janvier 1960 y compris la Sarre · Da gennaio 1960 inclusa la Sarre

**Carbon fossile**  
**Forniture ai paesi della Comunità e esportazioni verso paesi terzi**

72 C

1.000 t

Pays destinataires · Paesi destinatari									Total général Totale generale	Période Periodo
Pays tiers · Paesi terzi										
Grèce Grecia	Norvège Norvegia	Royaume- Uni Regno Unito	Suède Svezia	Suisse Svizzera	Yougo- slavie Jugoslavia	Algérie Algeria	Autres pays Altri paesi	Total Totale		
—	—	—	—	—	—	—	11	11	11	1951
—	—	—	—	—	—	—	15	15	19	1952
—	0	—	—	39	—	—	12	51	300	1953
—	13	—	—	87	—	—	8	110	1.034	1954
—	11	—	—	93	0	—	3	110	870	1955
—	3	—	—	138	0	—	6	152	811	1956
—	20	—	—	121	0	—	4	149	882	1957
—	24	—	38	72	—	—	5	154	1.270	1958
—	20	—	29	58	—	—	0	109	1.845	1959
—	20	—	10	81	—	—	0	112	2.138	1960
—	2	—	10	6	—	—	—	18	128	VII 1958
—	2	—	—	9	—	—	1	12	126	VIII
—	3	—	—	10	—	—	—	14	133	IX
—	2	—	—	6	—	—	—	9	135	X
—	2	—	—	6	—	—	—	9	134	XI
—	2	—	—	5	—	—	—	7	127	XII
—	2	—	—	3	—	—	0	5	137	I 1959
—	—	—	—	2	—	—	0	2	139	II
—	2	—	—	2	—	—	—	4	125	III
—	—	—	10	5	—	—	—	15	131	IV
—	3	—	1	7	—	—	0	10	135	V
—	2	—	—	10	—	—	—	12	144	VI
—	1	—	—	9	—	—	0	10	139	VII
—	3	—	—	9	—	—	0	12	147	VIII
—	—	—	—	4	—	—	—	4	157	IX
—	4	—	10	3	—	—	0	17	216	X
—	—	—	—	3	—	—	—	4	165	XI
—	2	—	9	2	—	—	0	14	210	XII
—	—	—	—	4	—	—	—	4	164	I 1960
—	1	—	—	9	—	—	0	10	192	II
—	1	—	—	14	—	—	—	15	170	III
—	3	—	—	2	—	—	—	6	136	IV
—	2	—	—	9	—	—	0	12	180	V
—	0	—	10	11	—	—	0	21	191	VI
—	4	—	—	11	—	—	—	15	190	VII
—	1	—	—	5	—	—	—	6	176	VIII
—	1	—	—	4	—	—	0	5	166	IX
—	1	—	—	3	—	—	0	4	193	X
—	1	—	—	5	—	—	—	6	200	XI
—	4	—	—	3	—	—	0	7	181	XII
—	1	—	—	3	—	—	0	4	182	I 1961
—	—	—	—	5	—	—	0	5	190	II
—	1	—	—	1	—	—	0	3	185	III
—	2	—	10	4	—	—	0	16	198	IV p
—	0	—	—	6	—	—	—	7	195	V p

## Coke de four: Livraisons aux pays de la Communauté et exportations vers des pays tiers

## Coke da cokeria: Forniture ai paesi della Comunità e esportazioni verso paesi terzi

1.000 t

Période Periodo	Pays fournisseurs · Paesi fornitori						
	Allemagne (R.F.) (a) Germania (R.F.) (a)	Belgique Belgio	France Francia	Sarre	Italie Italia	Pays-Bas Paesi Bassi	Communauté Comunità
<b>Livraisons aux pays de la Communauté · Forniture ai paesi della Comunità</b>							
1951	6.083	256	35	1.083	—	636	<b>8.093</b>
1952	6.593	543	24	941	148	754	<b>9.003</b>
1953	5.855	365	29	774	27	670	<b>7.720</b>
1954	5.401	562	17	800	—	839	<b>7.619</b>
1955	7.130	498	43	671	66	1.110	<b>9.518</b>
1956	7.147	626	36	730	106	1.167	<b>9.812</b>
1957	7.052	686	137	714	126	1.315	<b>10.030</b>
1958	6.785	409	54	534	31	1.072	<b>8.884</b>
1959	6.201	550	97	748	—	1.416	<b>9.012</b>
1960	7.791	731	85	—	—	1.699	<b>10.305</b>
1960 VII	640	60	10	—	—	127	<b>837</b>
VIII	623	62	12	—	—	125	<b>822</b>
IX	650	74	7	—	—	144	<b>876</b>
X	678	67	6	—	—	143	<b>893</b>
XI	642	65	7	—	—	149	<b>863</b>
XII	691	50	6	—	—	146	<b>893</b>
1961 I	705	53	3	—	—	135	<b>896</b>
II	657	59	9	—	—	154	<b>878</b>
III	693	53	8	—	—	162	<b>916</b>
IV p	635	48	5	—	—	168	<b>856</b>
V p	667	65	7	—	—	181	<b>920</b>
<b>Exportations vers des pays tiers · Esportazioni verso paesi terzi</b>							
1951	3.866	228	68	8	15	538	<b>4.723</b>
1953	4.024	415	32	6	79	637	<b>5.193</b>
1954	3.220	456	71	4	70	577	<b>4.398</b>
1955	4.430	326	108	1	51	627	<b>5.543</b>
1956	4.070	278	189	4	14	764	<b>5.319</b>
1957	3.754	300	79	0	5	826	<b>4.963</b>
1958	2.860	217	73	0	3	631	<b>3.785</b>
1959	2.261	488	48	—	11	550	<b>3.358</b>
1960	2.478	296	48	7	35	520	<b>3.385</b>
1960	3.063	257	40	—	112	566	<b>4.037</b>
1960 VII	298	20	5	—	11	50	<b>384</b>
VIII	277	24	3	—	8	44	<b>356</b>
IX	299	14	4	—	10	63	<b>389</b>
X	266	40	3	—	9	42	<b>360</b>
XI	287	29	3	—	11	38	<b>368</b>
XII	297	7	5	—	13	54	<b>376</b>
1961 I	238	7	3	—	11	29	<b>288</b>
II	221	18	4	—	12	25	<b>279</b>
III	173	4	3	—	11	20	<b>211</b>
IV p	166	8	3	—	11	15	<b>203</b>
V p	240	6	5	—	12	48	<b>311</b>

(a) A partir de janvier 1960 y compris la Sarre · Da gennaio 1960 inclusa la Sarre

## Exportations vers des pays tiers · Esportazioni verso paesi terzi

1.000 t

Période Periodo	Pays destinataires · Paesi destinatari												Total Totale	Période Periodo
	Autriche Austria	Danemark Danimarca	Espagne Spagna	Finlande Finlandia	Grèce Grecia	Hongrie Ungheria	Norvège Norvegia	Suède Svezia	Suisse Svizzera	Yugo- slavie Jugoslavia	Algérie Algeria	Autres pays Altri paesi		
1951	194	910	10	143	11	—	104	2.226	526	350	—	234	4.708	1951
1952	246	1.104	75	160	15	—	122	2.318	601	427	—	128	5.193	1952
1953	290	1.108	128	53	18	60	101	1.774	543	235	1	87	4.398	1953
1954	346	1.299	99	106	14	318	101	1.954	603	236	—	466	5.543	1954
1955	319	1.373	25	148	15	255	137	2.121	586	19	—	322	5.319	1955
1956	314	1.201	—	120	14	13	130	2.284	669	1	—	217	4.963	1956
1957	383	675	—	103	17	0	73	1.599	600	7	—	327	3.785	1957
1958	375	731	—	48	16	0	82	1.217	413	27	—	448	3.358	1958
1959	400	630	4	80	8	—	81	1.107	426	96	3	549	3.385	1959
1960	500	861	32	83	14	—	95	1.208	525	60	0	659	4.037	1960
1959 X	37	51	—	5	—	—	5	107	8	0	—	34	248	X 1959
XI	36	50	2	14	—	—	12	140	12	0	—	37	304	XI
XII	37	103	2	5	—	—	5	111	17	2	—	71	354	XII
1960 I	35	112	2	11	—	—	12	87	27	2	—	51	338	I 1960
II	34	74	0	3	4	—	7	56	23	11	—	47	258	II
III	33	37	2	8	2	—	6	15	8	10	—	69	190	III
IV	33	28	2	2	1	—	3	43	34	12	—	79	238	IV
V	44	94	—	2	—	—	16	116	65	6	—	65	409	V
VI	39	43	14	4	2	—	6	150	64	6	—	66	372	VI
VII	39	47	2	10	—	—	4	130	78	6	—	66	384	VII
VIII	40	62	0	8	—	—	6	122	66	3	—	51	356	VIII
IX	51	108	3	6	1	—	9	131	49	4	0	28	389	IX
X	51	88	3	17	2	—	4	103	43	0	—	50	360	X
XI	52	77	1	5	1	—	11	136	40	—	—	45	368	XI
XII	50	91	4	7	3	—	10	120	27	—	—	65	376	XII
1961 I	43	85	7	14	—	—	11	52	25	6	—	45	288	I 1961
II	36	74	28	9	3	—	4	36	21	4	—	64	279	II
III	33	13	28	10	0	—	4	29	25	4	—	63	211	III
IV P	34	6	12	4	1	—	3	48	38	9	—	47	203	IV P
V P	37	27	29	4	1	—	8	103	56	2	—	42	311	V P

## Coke de four

C 75

## Livraisons aux pays de la Communauté et exportations vers des pays tiers

Période Periodo	Pays destinataires · Paesi destinatari										
	Pays de la Communauté · Paesi della Comunità							Pays tiers · Paesi terzi			
	Belgique Belgio	France Francia	Sarre	Italie Italia	Luxem- bourg Lussem- burgo	Pays-Bas Paesi Bassi	Total Totale	Autriche Austria	Dane- mark Dani- marca	Espagne Spagna	Finlande Finlandia
1951	—	3.020	23	2	2.885	153	6.083	186	869	—	94
1952	—	3.427	15	2	2.970	179	6.593	240	901	—	135
1953	8	2.755	13	11	2.798	270	5.855	275	814	40	43
1954	48	2.179	33	23	2.773	346	5.401	336	1.111	3	38
1955	60	3.376	147	21	3.140	386	7.130	313	1.000	—	91
1956	59	3.463	119	4	3.188	315	7.147	309	858	—	74
1957	57	3.575	50	13	3.086	271	7.052	362	506	—	80
1958	73	3.274	109	49	3.085	194	6.785	344	325	—	33
1959	58	2.720	61	15	3.043	304	6.201	341	409	3	75
1960	69	3.893		27	3.466	336	7.791	406	658	27	76
1959 I	6	265	14	3	250	31	568	22	37	—	2
II	7	213	14	4	216	29	483	25	14	—	10
III	6	235	14	2	246	15	517	23	13	—	3
IV	5	232	1	0	258	24	521	24	17	—	8
V	5	207	2	1	258	30	503	24	20	—	6
VI	5	207	2	1	262	22	499	29	18	—	8
VII	3	221	2	0	271	23	522	30	45	—	6
VIII	4	201	2	—	250	20	477	36	33	—	7
IX	4	214	2	1	251	24	496	38	59	—	3
X	4	228	2	0	256	23	513	30	38	—	5
XI	5	241	2	2	253	29	532	29	33	2	12
XII	3	255	3	2	273	35	570	30	81	1	4
1960 I	6	321		2	290	44	663	28	88	2	10
II	5	305		2	281	33	625	28	56	0	2
III	5	323		1	300	22	651	29	27	2	8
IV	5	309		2	292	36	643	31	21	2	2
V	5	329		3	284	33	654	38	67	—	2
VI	7	319		3	279	23	630	32	28	13	4
VII	6	326		2	286	20	640	32	39	2	10
VIII	7	307		2	287	19	623	31	46	—	5
IX	7	325		2	295	21	650	40	87	3	5
X	7	347		2	296	26	678	39	62	1	15
XI	4	330		2	278	28	642	41	57	—	5
XII	6	351		3	299	32	691	38	80	2	7
1961 I	5	356		3	302	40	706	31	81	6	14
II	4	341		3	273	35	657	25	56	28	8
III	6	371		0	298	17	693	23	12	26	10
IV	4	322		0	292	16	635	26	5	12	4
V p	3	331		2	304	27	667	26	23	29	4

(a) A partir de janvier 1960 y compris la Sarre · Da gennaio 1960 inclusa la Sarre

## Coke da cokeria

Forniture ai paesi della Comunità e esportazioni verso paesi terzi

75 C

1.000 t

Pays desinataires · Paesi destinatari										Période Periodo
Pays tiers · Paesi terzi									Total général Totale generale	
Grèce Grecia	Hongrie Ungheria	Norvège Norvegia	Suède Svezia	Suisse Svizzera	Yougo- slavie Jugoslavia	Algérie Algeria	Autres pays Altri paesi	Total Totale		
11	—	93	1.892	328	335	—	58	3.866	9.949	1951
15	—	91	1.922	412	283	—	25	4.024	10.617	1952
18	35	94	1.300	384	190	—	27	3.220	9.075	1953
14	219	93	1.524	422	236	—	433	4.430	9.830	1954
15	206	109	1.648	414	19	—	256	4.070	11.201	1955
14	13	95	1.774	469	1	—	147	3.754	10.901	1956
17	0	33	1.168	420	4	—	269	2.860	9.912	1957
16	0	37	831	291	12	—	371	2.261	9.046	1958
7	—	42	825	281	16	—	479	2.478	8.680	1959
9	—	44	906	352	8	—	577	3.063	10.853	1960
—	—	6	41	28	3	—	75	215	783	I 1959
0	—	4	12	7	4	—	31	107	590	II
—	—	0	13	2	6	—	31	92	610	III
4	—	3	31	39	3	—	16	145	666	IV
—	—	3	66	49	—	—	27	195	698	V
1	—	2	91	48	—	—	46	244	743	VI
—	—	2	93	46	—	—	55	277	799	VII
1	—	3	90	44	—	—	28	242	719	VIII
1	—	3	103	10	—	—	33	250	747	IX
—	—	2	94	2	—	—	32	203	716	X
—	—	9	110	3	—	—	36	233	765	XI
—	—	4	81	3	0	—	69	274	844	XII
—	—	6	57	17	0	—	39	248	911	I 1960
2	—	5	35	17	—	—	38	184	809	II
—	—	2	7	4	—	—	67	144	795	III
1	—	1	30	30	6	—	70	193	837	IV
—	—	8	83	44	1	—	44	286	941	V
1	—	4	119	45	—	—	35	281	911	VI
—	—	1	104	52	0	—	58	298	938	VII
—	—	2	97	47	—	—	48	277	900	VIII
1	—	4	99	33	1	—	27	299	949	IX
2	—	2	79	24	0	—	41	266	944	X
—	—	7	109	23	—	—	45	287	929	XI
2	—	2	86	16	—	—	65	297	988	XII
—	—	5	39	20	3	—	40	238	944	I 1961
2	—	2	24	14	—	—	62	221	878	II
—	—	2	27	18	3	—	51	173	866	III
—	—	0	43	31	7	—	40	166	801	IV
—	—	2	84	34	—	—	36	240	907	V p

## Coke de four

C 76

## Livraisons aux pays de la Communauté et exportations vers des pays tiers

Période Periodo	Pays destinataires · Paesi destinatari										
	Pays de la Communauté · Paesi della Comunità							Pays tiers · Paesi terzi			
	Allemagne (R.F.) (a) Germania (R.F.) (a)	France Francia	Sarre	Italie Italia	Luxem- bourg Lussem- burgo	Pays-Bas Paesi Bassi	Total Totale	Autriche Austria	Dane- mark Dani- marca	Espagne Spagna	Finlande Finlandia
1951	3	117	—	—	136	—	256	—	27	10	39
1952	201	197	—	—	140	5	543	0	176	3	9
1953	21	220	—	—	102	22	365	9	240	23	3
1954	1	451	—	—	102	8	562	7	131	33	19
1955	23	356	—	—	92	27	498	1	179	7	10
1956	115	386	—	—	91	33	626	0	230	—	8
1957	9	466	1	0	173	36	686	0	92	—	—
1958	5	331	—	1	59	14	409	3	361	—	2
1959	9	307	8	15	210	—	550	1	191	—	—
1960	32	371	—	90	238	—	731	2	124	—	—
1959	I	0	21	—	—	11	—	32	—	16	—
	II	—	22	—	—	16	—	39	—	17	—
	III	—	26	—	—	16	—	42	—	5	—
	IV	—	29	—	—	16	—	45	0	6	—
	V	—	26	—	4	17	—	47	0	22	—
	VI	1	27	0	3	20	—	51	0	17	—
	VII	—	25	2	—	18	—	44	0	27	—
	VIII	2	9	2	—	19	—	32	0	20	—
	IX	1	32	—	0	19	—	52	0	22	—
	X	1	29	—	3	19	—	52	0	11	—
	XI	3	31	3	3	18	—	58	0	14	—
	XII	—	31	2	3	19	—	55	0	14	—
1960	I	2	30	—	9	18	—	59	0	14	—
	II	4	35	—	1	19	—	60	0	16	—
	III	4	32	—	—	21	—	57	0	7	—
	IV	1	31	—	1	24	—	56	0	4	—
	V	3	30	—	6	20	—	60	0	7	—
	VI	2	29	—	10	20	—	61	0	15	—
	VII	4	26	—	11	19	—	60	0	6	—
	VIII	2	27	—	11	21	—	62	0	10	—
	IX	2	37	—	16	19	—	74	0	6	—
	X	4	34	—	10	19	—	67	0	23	—
	XI	3	33	—	11	19	—	65	0	12	—
	XII	1	27	—	4	17	—	50	0	5	—
1961	I	0	29	—	5	19	—	53	0	4	—
	II	1	37	—	1	19	—	59	0	12	—
	III	1	31	—	—	21	—	53	0	1	—
	IV	0	29	—	—	19	—	48	0	1	—
	V p	3	37	—	4	21	—	65	0	—	—

(a) A partir de janvier 1960 y compris la Sarre · Da gennaio 1960 inclusa la Sarre



## Coke da cokeria

## Forniture ai paesi della Comunità e esportazioni verso paesi terzi

76

C

1.000 t

Pays destinataires - Paesi destinatari									Total général Totale generale	Période Periodo
Pays tiers - Paesi terzi										
Grèce Grecia	Hongrie Ungheria	Norvège Norvegia	Suède Svezia	Suisse Svizzera	Yougo- slavie Jugoslavia	Algérie Algeria	Autres pays Altri paesi	Total Totale		
—	—	4	10	86	15	—	37	228	484	1951
—	—	15	—	43	137	—	32	415	958	1952
—	25	6	88	17	33	—	12	456	821	1953
—	99	4	11	17	—	—	5	326	888	1954
—	49	9	8	8	—	—	8	278	776	1955
0	—	8	37	12	—	—	5	300	926	1956
—	—	23	83	11	—	—	9	217	903	1957
—	—	16	85	3	—	—	18	488	897	1958
—	—	9	65	6	—	—	23	296	846	1959
—	—	12	48	12	—	—	59	257	988	1960
—	—	1	6	—	—	—	1	24	56	I 1959
—	—	3	1	—	—	—	0	21	60	II
—	—	1	4	—	—	—	0	11	53	III
—	—	1	5	1	—	—	0	14	59	IV
—	—	0	5	1	—	—	1	29	77	V
—	—	—	4	1	—	—	2	24	76	VI
—	—	1	6	1	—	—	8	43	88	VII
—	—	0	4	0	—	—	1	26	58	VIII
—	—	0	6	0	—	—	8	36	89	IX
—	—	—	6	1	—	—	2	20	72	X
—	—	1	14	—	—	—	0	29	87	XI
—	—	—	4	—	—	—	1	19	74	XII
—	—	—	—	—	—	—	8	22	82	I 1960
—	—	—	2	—	—	—	7	24	84	II
—	—	2	3	—	—	—	1	14	71	III
—	—	0	3	—	—	—	8	16	72	IV
—	—	—	1	—	—	—	14	23	82	V
—	—	1	8	—	—	—	2	26	87	VI
—	—	2	3	1	—	—	8	20	80	VII
—	—	2	7	2	—	—	2	24	85	VIII
—	—	1	4	2	—	—	1	14	88	IX
—	—	1	5	3	—	—	8	40	107	X
—	—	2	11	3	—	—	0	29	94	XI
—	—	1	2	—	—	—	—	7	57	XII
—	—	1	1	—	—	—	1	7	60	I 1961
—	—	2	3	—	—	—	2	18	77	II
—	—	—	1	1	—	—	1	4	57	III
—	—	0	4	0	—	—	1	8	56	IV
—	—	—	4	2	—	—	0	6	71	V p

## Livraisons aux pays de la Communauté et exportations vers des pays tiers

Période Periodo	France · Francia										
	Pays destinataires · Paesi destinatari										
	Pays de la Communauté · Paesi della Comunità						Pays tiers · Paesi terzi				
	Allemagne (R.F.) (b) Germania (R.F.) (b)	Belgique Belgio	Sarre	Italie Italia	Pays-Bas Paesi Bassi	Total Totale	Autriche Austria	Dane- mark Dani- marca	Espagne Spagna	Finlande Finlandia	Suède Svezia
1951	—	2	17	16	—	35	—	14	—	10	—
1952	—	—	24	—	—	24	—	—	—	3	—
1953	8	—	21	—	—	29	2	21	2	—	0
1954	11	4	2	—	—	17	2	6	3	36	—
1955	20	7	3	—	14	43	4	86	0	12	15
1956	7	0	26	—	2	36	—	4	—	—	7
1957	17	2	117	—	0	137	—	1	—	—	—
1958	23	1	5	25	—	54	—	1	—	—	1
1959	58	7	2	30	—	97	2	—	1	—	—
1960	41	13	—	29	1	85	1	—	5	—	—
1959	I	—	0	1	—	2	—	—	—	—	—
	II	0	0	1	—	1	0	—	—	—	—
	III	—	0	0	—	0	0	—	—	—	—
	IV	—	0	—	—	0	0	—	—	—	—
	V	—	0	—	—	2	0	—	—	—	—
	VI	—	1	—	—	6	0	—	—	—	—
	VII	—	1	—	—	2	0	—	—	—	—
	VIII	13	1	0	—	17	0	—	—	—	—
	IX	14	1	—	—	5	—	—	—	—	—
	X	15	1	0	—	6	—	—	—	—	—
	XI	10	1	—	—	3	—	—	0	—	—
	XII	6	2	0	—	1	—	—	1	—	—
1960	I	1	2	—	—	3	0	—	1	—	—
	II	0	1	—	—	3	0	—	—	—	—
	III	—	1	—	—	2	0	—	—	—	—
	IV	—	1	—	—	3	—	—	0	—	—
	V	7	1	—	—	2	1	—	—	—	—
	VI	7	1	—	—	3	—	—	1	—	—
	VII	7	0	—	—	3	—	—	—	—	—
	VIII	7	1	—	—	4	0	—	0	—	—
	IX	3	1	—	—	2	0	—	—	—	—
	X	3	1	—	—	2	—	—	1	—	—
	XI	3	2	—	—	1	1	—	1	—	—
	XII	2	2	—	—	2	0	—	2	—	—
1961	I	1	0	—	—	1	—	—	1	—	—
	II	6	1	—	—	2	—	—	1	—	—
	III	5	1	—	—	2	—	—	2	—	—
	IV	3	1	—	—	1	—	—	1	—	—
	V p	4	1	—	—	1	—	—	0	—	—

(a) A partir de janvier 1960 les quantités sont incorporées dans le tableau C 75 Allemagne (R.F.)

Da gennaio 1960 le quantità sono incluse nella tabella C 75 Germania (R.F.)

(b) A partir de janvier 1960 y compris la Sarre · Da gennaio 1960 inclusa la Sarre

(c) Y compris Italie: 1 · Ivi compresa Italia: 1

(d) Y compris Italie: 2 · Ivi compresa Italia: 2

(e) Y compris Italie: 14 · Ivi compresa Italia: 14

(f) Y compris Italie: 17 · Ivi compresa Italia: 17

## Coke da cokeria

## Forniture ai paesi della Comunità e esportazioni verso paesi terzi

77 C

1.000 t

France · Francia					Sarre					Période Periodo
Pays destinataires · Paesi destinatari					Pays destinataires · Paesi destinatari					
Pays tiers · Paesi terzi				Total général  Totale generale	Pays de la Communauté Paesi della Comunità			Pays tiers  Paesi terzi	Total général  Totale generale	
Suisse Svizzera	Algérie Algeria	Autres pays Altri Paesi	Total Totale		Allemagne (R.F.) sans la Sarre Germania (R.F.) escl. la Sarre	France Francia	Total Totale			
28	—	16	68	103	151	932	1.083	8	1.091	1951
12	—	17	32	56	120	821	941	6	947	1952
29	1	16	71	100	150	624	774	4	778	1953
40	—	21	108	126	173	627	800	1	801	1954
48	—	23	189	232	146	525	671	4	675	1955
50	—	18	79	114	136	594	730	0	731	1956
50	—	22	73	210	139	575	714	0	714	1957
28	—	18	48	102	41	479	534(e)	—	534	1958
28	0	14	48	146	96	634	748(f)	7	755	1959
33	0	0	40	125						1960
2	—	1	3	5	2	38	41(c)	—	41	I 1959
1	3	4	5	7	1	40	42(c)	0	42	II
1	—	2	3	3	2	46	48	0	48	III
1	—	1	2	2	2	53	56(c)	0	56	IV
5	0	0	6	8	4	50	54(c)	0	54	V
5	—	0	5	12	2	51	54(c)	0	55	VI
2	—	1	3	6	3	44	48(c)	1	49	VII
2	—	3	5	23	14	44	60(d)	1	61	VIII
4	—	1	5	25	14	56	72(d)	1	73	IX
1	—	0	2	24	14	69	86(d)	1	87	X
2	—	1	4	18	20	67	91(d)	1	92	XI
3	—	1	5	14	17	76	96(d)	1	97	XII
2	—	0	3	8						I 1960
2	—	0	1	6						II
1	—	0	1	4						III
0	—	0	1	5						IV
5	—	—	6	6						V
5	—	0	5	16						VI
5	—	0	5	15						VII
3	—	0	3	15						VIII
4	0	0	4	11						IX
2	—	—	3	8						X
2	—	0	3	10						XI
3	—	0	5	11						XII
2	—	0	3	6						I 1961
3	—	0	4	12						II
2	—	0	3	11						III
2	—	0	3	8						IV
5	—	—	5	12						V p

## Coke de four

C 78

Livraisons aux pays de la Communauté et exportations vers des pays tiers

Période Periodo	Italie · Italia					Pays-Bas · Paesi Bassi				
	Pays destinataires · Paesi destinatari					Pays destinataires · Paesi destinatari				
	Communauté Comunità			Pays tiers Paesi terzi	Total général Totale generale (a)	Pays de la Communauté · Paesi della Comunità				
	Allemagne (R.F.) Germania (R.F.)	France Francia	Luxem- bourg Lussem- burgo			Allemagne (R.F.) Germania (R.F.)	Belgique Belgio	France Francia	Luxem- bourg Lussem- burgo	Total Totale
1951	—	—	—	15	15	—	5	445	186	636
1952	—	148	—	79	227	—	2	518	234	754
1953	—	27	—	70	97	2	17	448	203	670
1954	—	—	—	51	51	3	24	565	246	839
1955	65	1	—	14	81	13	73	721	304	1.110
1956	82	14	10	5	111	12	47	744	363	1.167
1957	23	83	21	3	129	13	60	788	451	1.315(b)
1958	—	31	—	11	42	7	76	612	370	1.072(c)
1959	—	—	—	35	35	209	108	653	421	1.416(d)
1960	—	—	—	112	112	303	163	834	383	1.699(i)
1959 I	—	—	—	4	4	1	9	49	32	91
II	—	—	—	7	7	—	11	43	32	85
III	—	—	—	4	4	3	11	52	33	98
IV	—	—	—	1	1	9	8	53	37	109(e)
V	—	—	—	1	1	24	11	52	33	119
VI	—	—	—	2	2	31	7	57	36	136(f)
VII	—	—	—	1	1	36	9	56	37	140(g)
VIII	—	—	—	1	1	25	9	49	31	118(f)
IX	—	—	—	3	3	30	8	59	36	134(g)
X	—	—	—	2	2	15	9	62	41	128(g)
XI	—	—	—	4	4	19	8	58	37	123
XII	—	—	—	5	5	18	8	64	36	136(h)
1960 I	—	—	—	6	6	25	10	74	38	147
II	—	—	—	8	8	23	13	68	37	142
III	—	—	—	8	8	32	11	67	43	152
IV	—	—	—	9	9	35	14	61	28	140(g)
V	—	—	—	7	7	37	15	66	29	148
VI	—	—	—	11	11	29	15	64	27	136(e)
VII	—	—	—	11	11	19	11	67	28	127(e)
VIII	—	—	—	8	8	25	12	60	27	125(e)
IX	—	—	—	10	10	21	18	73	32	144(e)
X	—	—	—	9	9	18	14	78	33	143(e)
XI	—	—	—	11	11	21	16	79	30	149(g)
XII	—	—	—	13	13	17	15	76	30	146(c)
1961 I	—	—	—	11	11	16	4	80	26	135(c)
II	—	—	—	12	12	12	18	93	27	154(b)
III	—	—	—	11	11	11	21	93	33	162(f)
IV p	—	—	—	11	11	20	19	97	28	168(f)
V p	—	—	—	12	12	28	21	106	26	181

(a) Voir total pays Communauté tableau 73, page 106 · Vedere totale Comunità tabella 73, pag. 106

(b) Y compris Italie: 3 · Ivi compresa Italia: 3

(c) Y compris Italie: 7 · Ivi compresa Italia: 7

(d) Y compris Italie: 24 · Ivi compresa Italia: 24

(e) Y compris Italie: 1 · Ivi compresa Italia: 1

(f) Y compris Italie: 4 · Ivi compresa Italia: 4

(g) Y compris Italie: 2 · Ivi compresa Italia: 2

(h) Y compris Italie: 10 · Ivi compresa Italia: 10

(i) Y compris Italie: 17 · Ivi compresa Italia: 17

## Coke da cokeria

Forniture ai paesi della Comunità e esportazioni verso paesi terzi

78

C

1.000 t

Pays-Bas · Paesi Bassi								Total général  Totale generale	Période  Periodo
Pays destinataires · Paesi destinatari									
Pays tiers · Paesi terzi									
Danemark Danimarca	Espagne Spagna	Finlande Finlandia	Norvège Norvegia	Suède Svezia	Suisse Svizzera	Autres Pays Altri Paesi	Total Totale		
—	—	—	7	324	84	123	538	1.174	1951
27	—	13	16	396	134	54	637	1.393	1952
33	5	7	1	386	113	32	577	1.247	1953
51	9	13	4	419	124	7	627	1.465	1954
103	4	35	18	452	116	35	764	1.874	1955
109	—	39	27	466	138	46	826	1.993	1956
77	—	23	18	348	118	47	631	1.946	1957
44	—	13	29	300	88	75	550	1.621	1958
30	—	5	30	217	99	138	520	1.936	1959
79	—	7	39	253	115	73	566	2.265	1960
2	—	2	5	40	4	16	70	161	I 1959
2	—	—	—	13	2	11	27	113	II
—	—	—	2	5	5	14	26	124	III
1	—	—	2	8	5	13	30	138	IV
—	—	—	3	25	13	11	52	171	V
—	—	—	2	14	15	13	43	179	VI
7	—	—	3	28	13	24	75	214	VII
1	—	—	2	21	16	16	56	174	VIII
5	—	—	4	13	8	9	39	173	IX
2	—	—	4	8	3	4	20	148	X
3	—	2	3	17	5	3	33	156	XI
8	—	1	1	26	10	4	50	186	XII
9	—	1	6	29	6	7	58	205	I 1960
2	—	0	2	20	5	11	40	181	II
3	—	—	2	5	3	9	23	175	III
3	—	—	2	10	4	1	19	160	IV
20	—	—	9	32	16	10	86	234	V
—	—	—	2	23	14	9	48	184	VI
3	—	—	1	24	20	3	50	177	VII
5	—	2	2	17	13	4	44	170	VIII
15	—	2	4	28	10	5	63	208	IX
3	—	1	1	19	12	5	42	184	X
9	—	0	1	15	7	5	38	187	XI
7	—	—	7	31	4	4	54	200	XII
1	—	—	5	13	3	7	29	164	I 1961
6	—	0	0	9	4	5	25	178	II
0	—	—	2	0	4	13	20	182	III
—	—	—	2	1	4	7	15	182	IV p
4	—	—	6	15	15	8	48	229	V p

C 79

Agglomérés de houille: Livraisons aux pays de la Communauté et exportations vers des pays tiers  
 Agglomerati di carbon fossile: Forniture ai paesi della Comunità e esportazioni verso paesi terzi

1.000 t

Période Periodo	Pays fournisseurs · Paesi fornitori				
	Allemagne (R. F.) Germania (R. F.)	Belgique Belgio	France Francia	Pays-Bas Paesi Bassi	Communauté Comunità
<b>Livraisons aux pays de la Communauté · Forniture ai paesi della Comunità</b>					
1951	194	226	4	—	424
1952	203	262	2	—	467
1953	320	286	3	15	624
1954	454	319	7	106	886
1955	497	461	20	160	1.138
1956	556	628	9	179	1.372
1957	542	702	8	274	1.526
1958	369	179	6	268	822
1959	293	153	7	370	823
1960	326	160	11	472	969
1960 VII	24	8	0	40	71
VIII	25	16	1	45	86
IX	26	14	1	43	85
X	26	20	1	47	94
XI	34	16	2	57	109
XII	35	11	2	52	101
1961 I	53	7	3	52	114
II	39	17	1	34	91
III	9	2	0	18	29
IV <sup>p</sup>	21	15	—	35	71
V <sup>p</sup>	31	16	1	47	95
<b>Exportations vers des pays tiers · Esportazioni verso paesi terzi</b>					
1951	65	105	74	—	244
1952	70	40	48	—	158
1953	61	8	30	4	103
1954	65	7	16	10	98
1955	70	17	18	20	125
1956	70	13	18	29	130
1957	59	6	16	23	104
1958	49	2	15	20	86
1959	36	3	12	19	70
1960	35	6	12	22	75
1960 VII	2	0	0	1	4
VIII	3	1	1	3	8
IX	4	1	1	2	8
X	5	0	2	3	11
XI	4	1	1	3	9
XII	4	0	1	3	8
1961 I	4	0	1	2	7
II	2	0	1	2	5
III	1	1	0	0	2
IV <sup>p</sup>	1	1	0	0	3
V <sup>p</sup>	1	0	1	1	3

Agglomérés de houille · Agglomerati di carbon fossile  
 Exportations vers des pays tiers · Esportazioni verso paesi terzi

1.000 t

Période Periodo	Pays destinataires · Paesi destinatari						Total Totale
	Autriche Austria	Danemark Danimarca	Espagne Spagna	Finlande Finlandia	Suisse Svizzera	Autres pays Altri paesi	
1951	16	13	7	19	112	76	244
1952	16	48	—	2	55	40	158
1953	15	13	—	—	54	22	103
1954	14	20	—	—	54	9	98
1955	16	25	—	7	71	6	125
1956	18	25	—	—	84	3	130
1957	22	18	—	—	64	0	104
1958	17	20	—	—	48	0	86
1959	16	9	—	—	42	3	70
1960	20	9	—	—	43	3	75
1958 VII	1	2	—	—	4	—	7
VIII	2	2	—	—	5	—	8
IX	2	1	—	—	5	—	8
X	3	2	—	—	6	0	10
XI	3	1	—	—	6	0	10
XII	3	2	—	—	5	—	10
1959 I	2	2	—	—	4	1	8
II	1	1	—	—	2	1	5
III	1	0	—	—	1	—	1
IV	0	0	—	—	2	—	3
V	0	0	—	—	3	0	4
VI	1	1	—	—	4	1	6
VII	1	1	—	—	4	—	5
VIII	1	0	—	—	5	0	7
IX	3	1	—	—	3	—	7
X	3	1	—	—	4	0	8
XI	2	1	—	—	6	—	9
XII	2	2	—	—	3	—	7
1960 I	2	1	—	—	5	0	8
II	1	1	—	—	3	—	5
III	0	0	—	—	1	0	2
IV	0	0	—	—	2	0	3
V	1	0	—	—	3	0	4
VI	2	0	—	—	4	0	5
VII	1	0	—	—	3	0	4
VIII	1	1	—	—	5	1	8
IX	2	1	—	—	5	—	8
X	3	2	—	—	5	—	11
XI	3	1	—	—	4	1	9
XII	2	1	—	—	4	—	8
1961 I	2	1	—	—	4	0	7
II	1	0	—	—	3	0	5
III	0	0	—	—	1	0	2
IV p	0	0	—	—	2	—	3
V p	1	0	—	—	3	—	3

## Agglomérés de houille

C 81

Livraisons aux pays de la Communauté et exportations vers des pays tiers

Période Periodo	Allemagne (R.F.) sans la Sarre · Germania (R.F.) escl. la Sarre								
	Pays destinataires · Paesi destinatari								
	Pays de la Communauté · Paesi della Comunità						Pays tiers · Paesi terzi		
	Belgique Belgio	France Francia	Italie Italia	Luxem- bourg Lussem- burgo	Pays-Bas Paesi Bassi	Total Totale	Autriche Austria	Danemark Danimarca	Suisse Svizzera
1951	—	—	—	1	193	194	3	4	45
1952	—	—	—	—	203	202	4	28	38
1953	6	37	30	—	248	320	14	13	32
1954	15	105	48	0	286	454	14	20	26
1955	23	85	38	0	350	497	13	25	26
1956	27	85	72	5	365	556	16	25	29
1957	41	99	100	4	296	542	16	18	25
1958	46	68	80	2	172	369	12	20	17
1959	29	55	71	2	135	293	10	9	16
1960	22	53	108	4	140	326	11	9	16
1959 I	4	6	7	0	13	30	1	2	1
II	4	5	5	0	12	26	0	1	1
III	2	2	1	0	4	9	0	0	0
IV	2	3	3	0	14	22	0	0	1
V	2	4	5	0	15	26	0	0	1
VI	2	6	6	0	10	23	1	1	1
VII	1	4	5	0	11	21	1	1	1
VIII	1	4	6	0	10	22	1	0	2
IX	2	5	9	0	11	27	2	1	1
X	3	6	5	0	10	24	2	1	2
XI	3	5	8	1	11	28	1	1	2
XII	3	5	12	1	13	34	1	2	1
1960 I	3	4	12	1	16	35	1	1	2
II	2	4	6	0	11	24	1	1	1
III	1	1	1	0	8	12	0	0	0
IV	2	3	9	0	13	27	0	0	1
V	2	4	9	0	17	32	0	0	1
VI	1	5	8	0	11	25	1	0	1
VII	1	5	6	0	11	24	1	0	1
VIII	2	4	9	0	10	25	1	1	1
IX	2	5	10	0	9	26	2	1	1
X	1	6	9	0	9	26	2	2	2
XI	3	6	12	1	12	34	2	1	2
XII	2	5	15	1	12	35	1	1	2
1961 I	11	6	16	1	19	53	1	1	2
II	5	8	7	1	18	39	1	0	1
III	1	1	0	0	6	9	0	0	0
IV	2	4	4	3	10	21	0	0	1
V p	2	7	9	1	13	31	0	0	1

(a) Y compris Italie: 4 · Ivi compreso Italia: 4



## Agglomerati di carbon fossile

Forniture ai paesi della Comunità e esportazioni verso paesi terzi

81

C

1.000 t

Allemagne (R.F.) · Germania (R.F.)			Pays-Bas · Paesi Bassi							Période Periodo
Pays destinataires Paesi destinatari			Pays destinataires · Paesi destinatari							
Pays tiers Paesi terzi		Total général Totale generale	Pays de la Communauté Paesi della Comunità				Pays tiers Paesi terzi		Total général Totale generale	
Autres pays Altri paesi	Total Totale		Allemagne (R. F.) Germania (R. F.)	Belgique Belgio	France Francia	Total Totale	Suisse Svizzera	Total y compris autres pays Totale compresi altri paesi		
12	65	259	—	—	—	—	—	—	—	1951
1	70	273	—	—	—	—	—	—	—	1952
3	61	381	—	4	10	15	4	4	19	1953
5	65	519	37	22	47	106	10	10	116	1954
5	70	567	57	26	77	160	18	20	179	1955
—	70	626	63	29	87	179	26	29	208	1956
—	59	601	84	48	142	274	17	23	297	1957
0	49	418	45	69	154	268	15	20	288	1958
1	36	328	128	80	161	371	13	19	389	1959
0	35	362	215	79	173	472(α)	14	22	494	1960
1	4	34	3	10	15	28	1	2	29	I 1959
—	2	28	2	8	13	23	1	1	24	II
—	1	10	2	4	7	13	0	0	13	III
—	2	24	6	9	8	22	1	1	23	IV
—	1	27	19	8	15	42	1	2	44	V
—	3	25	18	4	16	38	2	2	40	VI
—	3	24	22	4	14	40	1	1	42	VII
—	3	25	15	4	11	30	2	2	32	VIII
—	4	31	15	6	14	36	1	2	37	IX
—	5	29	8	7	19	34	1	2	35	X
—	4	32	11	5	16	32	2	2	35	XI
—	4	38	8	11	14	33	1	2	35	XII
—	4	40	11	5	16	33	2	2	35	I 1960
—	2	26	8	8	13	29	1	2	31	II
—	1	13	4	6	7	17	0	0	17	III
—	2	29	9	8	10	27	0	0	27	IV
—	1	33	16	7	15	39	1	1	40	V
—	2	27	19	6	19	44	1	2	46	VI
0	2	26	18	5	16	40	1	1	41	VII
—	3	27	25	7	13	45	2	3	47	VIII
—	4	30	23	7	12	43	1	2	45	IX
—	5	32	26	5	15	47	1	3	50	X
—	4	38	31	7	19	57	1	3	60	XI
0	4	40	26	7	18	52	1	3	55	XII
—	4	56	20	12	19	52	1	2	53	I 1961
—	2	40	9	8	16	34	1	2	36	II
—	1	9	4	7	7	18	0	0	18	III
—	1	22	12	10	12	35	0	0	35	IV
—	1	32	21	9	17	47	1	2	48	V p

## Agglomérés de houille

C 82

## Livraisons aux pays de la Communauté et exportations vers des pays tiers

Période Periodo	Belgique · Belgio											
	Pays destinataires · Paesi destinatari											
	Pays de la Communauté · Paesi della Comunità						Pays tiers · paesi terzi					
	Alle- magne (R.F.) (a) Germania (R.F.) (a)	France Francia	Italie Italia	Luxem- bourg Lussem- burgo	Pays- Bas Paesi Bassi	Total Totale	Autriche Austria	Dane- mark Dani- marca	Espagne Spagna	Finlande Finlandia	Suisse Svizzera	Autres pays Altri paesi
1951	—	113	23	23	67	226	13	9	7	19	37	20
1952	—	137	13	16	96	262	12	20	—	2	5	2
1953	—	253	3	10	20	286	1	—	—	—	7	—
1954	0	293	1	7	18	319	—	—	—	—	6	—
1955	22	281	1	8	149	461	1	—	—	7	9	—
1956	129	295	0	10	194	628	0	—	—	—	12	1
1957	57	591	—	8	46	702	1	—	—	—	5	0
1958	9	166	—	4	0	179	—	—	—	—	2	0
1959	4	135	9	4	0	153	0	—	—	—	2	1
1960	5	135	15	4	0	160	1	—	—	—	2	2
1959	I	1	13	—	0	14	—	—	—	—	0	—
	II	2	7	—	0	9	—	—	—	—	0	0
	III	0	6	—	1	6	—	—	—	—	0	—
	IV	0	7	—	0	7	—	—	—	—	0	—
	V	1	21	—	0	22	—	—	—	—	0	0
	VI	1	10	—	0	11	—	—	—	—	0	0
	VII	—	10	—	0	10	—	—	—	—	0	—
	VIII	—	9	0	0	10	—	—	—	—	0	0
	IX	—	13	1	0	15	0	—	—	—	0	—
	X	—	13	2	0	16	0	—	—	—	0	—
	XI	—	13	2	0	15	0	—	—	—	0	—
	XII	—	14	3	0	18	0	—	—	—	0	—
1960	I	—	12	3	0	15	0	—	—	—	0	0
	II	—	7	2	0	9	0	—	—	—	0	—
	III	—	7	0	0	8	—	—	—	—	0	0
	IV	0	12	—	0	12	—	—	—	—	0	0
	V	—	15	1	0	16	0	—	—	—	0	0
	VI	0	13	1	0	14	1	—	—	—	0	0
	VII	1	6	1	0	8	0	—	—	—	0	—
	VIII	1	14	1	0	16	0	—	—	—	0	1
	IX	1	13	1	0	14	0	—	—	—	1	—
	X	1	16	2	0	20	0	—	—	—	0	—
	XI	1	13	2	0	16	0	—	—	—	0	1
	XII	0	8	2	0	11	0	—	—	—	0	—
1961	I	0	6	0	0	7	0	—	—	—	0	0
	II	0	15	1	0	17	—	—	—	—	0	—
	III	—	2	0	0	2	0	—	—	—	1	—
	IV <sup>p</sup>	0	14	—	0	15	—	—	—	—	0	1
	V <sup>p</sup>	1	14	—	0	16	0	—	—	—	0	—

(a) A partir de janvier 1960 y compris la Sarre · Da gennaio 1960 inclusa la Sarre

Agglomerati di carbon fossile  
Forniture ai paesi della Comunità e esportazioni verso paesi terzi

82

C

1.000 t

Belgique · Belgio		France · Francia										Période Periodo
Pays destinataires Paesi destinatari		Pays destinataires · Paesi destinatari										
Pays tiers Paesi terzi	Total général	Pays de la Communauté · Paesi della Comunità					Pays tiers · Paesi terzi			Total général		
		Alle- magne (R.F.) (a)  Germania (R.F.) (a)	Sarre	Italie Italia	Pays- Bas Paesi Bassi	Total	Suisse Svizzera	Autres pays Altri paesi	Total		Total général	
Total Totale	Totale generale									Totale generale		
105	331	—	1	3	—	4	30	44	74	78	1951	
40	302	—	1	1	—	2	12	37	48	50	1952	
8	294	—	1	2	—	3	11	19	30	33	1953	
6	325	0	1	6	—	7	12	4	16	23	1954	
17	478	—	1	7	12	20	18	0	18	38	1955	
13	642	—	1	6	2	9	18	0	18	27	1956	
6	708	—	1	7	—	8	15	1	16	24	1957	
2	181	—	2	4	—	6	15	—	15	21	1958	
3	155	—	0	7	0	7	11	1	12	19	1959	
6	165	0	—	11	—	11	12	0	12	23	1960	
0	14	—	0	1	—	1	1	0	2	3	I 1959	
0	9	—	0	0	—	0	1	0	1	2	II	
0	6	—	—	—	0	0	0	—	0	0	III	
0	7	—	—	0	—	0	0	—	0	0	IV	
0	23	—	0	1	—	1	1	0	1	1	V	
0	11	—	—	1	—	1	1	0	1	2	VI	
0	10	—	—	1	—	1	1	—	1	2	VII	
0	10	—	0	1	—	1	1	—	1	2	VIII	
0	15	—	—	1	—	1	1	—	1	1	IX	
0	16	—	0	0	—	1	1	0	1	2	X	
0	16	—	0	1	—	1	2	—	2	3	XI	
0	18	—	—	1	—	1	1	—	1	2	XII	
0	15	0	—	1	—	1	1	—	1	2	I 1960	
0	10	0	—	1	—	1	1	—	1	2	II	
0	8	—	—	0	—	0	0	0	0	0	III	
1	13	—	—	0	—	0	0	—	0	0	IV	
0	16	—	—	1	—	1	1	0	1	2	V	
1	15	0	—	1	—	1	1	—	1	2	VI	
0	8	—	—	0	—	0	0	0	0	1	VII	
1	17	—	—	1	—	1	1	—	1	1	VIII	
1	15	—	—	1	—	1	1	—	1	3	IX	
0	20	—	—	1	—	1	2	—	2	3	X	
1	17	—	—	2	—	2	2	—	1	3	XI	
0	11	—	—	2	—	2	1	—	1	3	XII	
0	7	—	—	3	—	3	1	—	1	4	I 1961	
0	18	—	—	1	—	1	1	0	1	2	II	
1	3	—	—	0	—	0	0	0	0	0	III	
1	16	—	—	—	—	—	0	—	0	0	IV p	
3	16	—	—	1	—	1	1	—	1	2	V p	



Briques et semi-coke de lignite: Livraisons aux pays de la Communauté et exportations vers des pays tiers  
 Mattonelle e semi-coke di lignite: Forniture ai paesi della Comunità e esportazioni verso paesi terzi

1.000 t

Période Periodo	Vers les pays de la Communauté Verso i paesi della Comunità			Vers des pays tiers · Verso paesi terzi			
	Pays fournisseurs · Paesi fornitori						
	Allemagne (R. F.) Germania (R. F.)	Pays-Bas Paesi Bassi	Communauté Comunità	Allemagne (R. F.) Germania (R. F.)		Communauté Comunità	
	Briques de lignite · Mattonelle di lignite			Briques de lignite Mattonelle di lignite	Semi-coke de lignite Semi-coke di lignite		
1951	799	12	811	810	35	845	
1952	821	28	849	678	24	702	
1953	969	59	1.028	581	33	614	
1954	1.075	45	1.120	538	40	578	
1955	1.183	36	1.219	467	40	507	
1956	1.175	30	1.205	459	39	498	
1957	1.207	31	1.238	438	35	473	
1958	1.215	31	1.246	429	39	468	
1959	1.192	29	1.221	353	25	378	
1960	953	29	982	350	25	374	
1959	I	108	3	110	42	4	45
	II	111	3	113	27	1	28
	III	104	2	106	19	2	21
	IV	112	2	114	16	1	18
	V	107	3	110	14	1	15
	VI	95	3	98	22	4	27
	VII	95	3	98	27	2	29
	VIII	83	4	87	29	3	32
	IX	93	2	95	34	1	36
	X	91	2	92	38	2	40
	XI	102	2	104	42	2	44
	XII	92	2	94	40	3	43
1960	I	84	2	86	32	3	36
	II	57	1	58	28	2	30
	III	66	2	68	20	1	21
	IV	65	2	67	13	0	13
	V	73	3	76	17	0	17
	VI	76	2	78	21	2	22
	VII	80	3	83	27	4	31
	VIII	94	3	97	33	2	35
	IX	87	3	90	35	3	39
	X	101	3	103	41	2	43
	XI	90	3	92	37	2	39
	XII	82	2	84	44	3	47
1961	I	95	3	97	37	3	40
	II	88	3	91	29	2	31
	III	84	3	87	25	1	25
	IV p	86	3	88	19	0	19
	V p	88	3	90	21	—	21

## Briques et semi-coke de lignite

C 84

Livraisons aux pays de la Communauté et exportations vers des pays tiers

Période Periodo		Allemagne (R.F.) · Germania (R.F.)										
		Briques de lignite · Mattonelle di lignite										
		Pays destinataires · Paesi destinatari										
		Pays de la Communauté · Paesi della Comunità						Pays tiers · Paesi terzi				
		Belgique Belgio	France Francia	Sarre	Italie Italia	Luxembourg Lussemburgo	Pays-Bas Paesi Bassi	Total Totale	Autriche Austria	Suède Svezia	Suisse Svizzera	Total Totale
1951	82	278	55	—	144	240	799	492	20	297	810	
1952	57	305	60	16	152	231	821	472	13	193	678	
1953	72	415	76	41	131	234	969	347	4	230	581	
1954	83	403	73	89	139	288	1.075	304	1	233	538	
1955	93	463	94	96	148	290	1.183	224	—	243	467	
1956	94	475	90	101	135	280	1.175	202	—	257	459	
1957	98	476	90	109	146	288	1.207	187	—	251	438	
1958	95	492	93	97	144	294	1.215	172	—	257	429	
1959	84	502	103	129	123	251	1.192	164	—	188	353	
1960	86	353		154	135	225	953	169	—	180	349	
1959	I	8	41	8	9	12	29	108	20	—	22	42
	II	9	46	8	9	12	26	111	10	—	17	27
	III	9	50	10	10	11	14	104	5	—	14	19
	IV	9	50	10	11	9	22	112	3	—	14	16
	V	7	45	9	12	8	25	107	4	—	11	14
	VI	7	43	8	12	8	17	95	7	—	15	22
	VII	4	43	10	10	10	19	95	12	—	15	27
	VIII	6	34	7	12	8	16	83	15	—	15	29
	IX	6	38	7	11	10	21	93	19	—	15	34
	X	6	34	11	11	11	17	91	23	—	16	38
	XI	7	43	6	11	11	23	102	25	—	17	42
	XII	6	33	9	11	11	21	92	22	—	18	40
1960	I	7	30		11	11	23	84	15	—	17	32
	II	4	19		8	10	16	56	12	—	16	28
	III	8	13		10	13	20	66	7	—	14	20
	IV	7	18		12	11	17	65	3	—	9	13
	V	8	22		15	11	18	73	7	—	10	17
	VI	7	34		13	11	11	76	9	—	12	21
	VII	7	35		14	11	12	80	12	—	15	27
	VIII	8	38		15	11	22	94	16	—	17	33
	IX	7	33		13	10	23	87	19	—	16	35
	X	8	41		16	13	23	101	24	—	18	41
	XI	8	36		13	12	21	90	20	—	16	37
	XII	6	33		14	10	19	82	24	—	21	44
1961	I	8	38		14	12	22	95	18	—	19	37
	II	8	38		13	11	18	88	11	—	18	29
	III	8	39		12	11	14	84	4	—	20	25
	IV p	8	36		13	11	18	86	2	—	17	19
	V p	8	36		15	11	18	88	4	—	16	20

(a) A partir de janvier 1960 y compris la Sarre · Da gennaio 1960 inclusa la Sarre

## Mattonelle e semi-coke di lignite

Forniture ai paesi della Comunità e esportazioni verso paesi terzi

84

C

1.000 t

Briquettes de lignite Mattonelle di lignite	Allemagne (R.F.) • Germania (R.F.)					Pays-Bas • Paesi Bassi				Période Periodo
	Semi-coke de lignite • Semi-coke di lignite					Briquettes de lignite • Mattonelle di lignite				
	Pays destinataires • Paesi destinatari					Pays destinataires • Paesi destinatari				
	Pays tiers • Paesi terzi					Pays de la Communauté • Paesi della Comunità				
Total général Totale generale	Danemark Danimarca	Suède Svezia	Suisse Svizzera	Autres pays Altri paesi	Total Totale	Allemagne (R.F.) Germania (R.F.)	Belgique Belgio	France Francia	Total Totale	
1.609	22	8	5	—	35	1	11	—	12	1951
1.498	21	1	2	—	24	24	4	—	28	1952
1.550	30	—	3	—	33	45	5	8	59	1953
1.613	37	—	3	0	40	33	5	6	45	1954
1.650	37	—	3	—	40	23	5	8	36	1955
1.633	34	—	5	—	39	17	5	8	30	1956
1.645	29	—	6	—	35	16	6	9	31	1957
1.644	35	—	5	—	39	13	5	13	31	1958
1.545	21	—	4	0	25	12	5	13	29	1959
1.302	22	—	3	—	25	16	5	9	29	1960
150	3	—	0	—	4	1	0	1	3	I 1959
138	1	—	0	0	1	1	0	1	3	II
124	1	—	0	—	2	1	0	1	2	III
128	1	—	—	—	1	1	1	1	2	IV
121	0	—	0	—	1	1	0	1	3	V
117	4	—	1	—	4	2	0	1	3	VI
123	1	—	0	—	2	1	0	1	3	VII
112	2	—	1	—	3	2	0	1	4	VIII
128	1	—	0	—	1	1	0	1	2	IX
129	1	—	1	—	2	—	0	1	2	X
143	2	—	0	—	2	1	0	1	2	XI
132	3	—	0	—	3	1	0	0	2	XII
116	3	—	1	—	3	1	0	1	2	I 1960
85	2	—	0	—	2	1	0	1	1	II
86	1	—	0	—	1	1	1	1	2	III
78	0	—	—	—	0	2	0	1	3	IV
90	0	—	0	—	0	1	0	0	2	V
97	1	—	0	—	2	1	0	1	2	VI
107	3	—	1	—	4	1	0	1	3	VII
128	1	—	1	—	2	2	0	1	3	VIII
122	3	—	0	—	3	2	0	1	3	IX
142	2	—	0	—	2	2	0	1	3	X
126	2	—	0	—	2	1	0	1	3	XI
126	3	—	0	—	3	2	0	1	2	XII
132	3	—	0	—	3	1	0	1	3	I 1961
117	2	—	0	—	2	1	0	1	3	II
109	0	—	0	—	1	1	0	1	3	III
105	0	—	—	—	0	1	0	1	3	IV p
108	—	—	—	—	—	1	0	1	3	V p





CONSOMMATION APPARENTE  
DE CHARBON

—

*CONSUMO APPARENTE DI CARBONE*

## Consommation apparente de charbon (a) · Consumo apparente di carbone (a)

1.000 t

Periode Periodo	Allemagne (R.F.) (b) Germania (R.F.) (b)	Sarre	Belgique Belgio	France Francia	Italie Italia	Luxembour Lussemburgo	Pays-Bas Paesi Bassi	Communauté Comunità
1949	87.594	6.565	25.578	69.961	10.116	2.783	15.066	218.099
1950	91.314	6.684	25.710	60.782	9.880	2.905	15.985	213.291
1951	105.050	8.027	30.091	70.752	11.941	3.536	16.902	246.567
1952	112.423	8.115	26.691	68.964	9.752	3.694	16.621	246.506
1953	107.461	7.647	25.517	62.832	10.010	3.383	16.514	233.404
1954	111.827	7.626	26.542	64.874	10.515	3.406	17.167	241.823
1955	124.702	8.658	28.010	67.551	11.474	3.832	17.459	261.195
1956	129.900	9.388	28.697	76.745	12.228	4.016	18.547	278.920
1957	131.089	9.324	27.510	79.163	12.895	4.192	17.686	280.936
1958	116.093	9.164	23.158	72.222	9.886	3.844	15.195	248.913
1959	109.605	9.007	24.168	67.978	9.356	3.988	14.794	238.430
1960	127.133		24.314	68.125	10.805	4.394	15.172	250.050
1954 1er trim.	27.493	1.952	7.042	17.498	2.517	756	4.122	61.338
2e trim.	26.487	1.682	5.959	14.976	2.557	817	4.065	56.697
3e trim.	28.217	1.978	6.231	15.370	2.441	873	4.233	59.214
4e trim.	29.624	2.013	7.301	17.030	2.988	958	4.752	64.587
1955 1er trim.	30.504	2.123	7.344	16.753	2.734	966	4.611	64.990
2e trim.	29.191	2.004	6.703	16.531	2.451	953	4.159	62.071
3e trim.	31.796	2.193	6.443	15.583	3.036	952	4.314	64.252
4e trim.	33.213	2.137	7.518	18.706	2.909	963	4.303	69.742
1956 1er trim.	32.875	2.417	7.309	19.592	2.857	974	4.300	70.243
2e trim.	31.616	2.299	6.975	18.268	2.915	988	4.619	67.554
3e trim.	32.834	2.342	6.353	18.378	3.251	1.034	4.546	68.842
4e trim.	32.574	2.413	8.087	20.492	3.167	1.019	5.080	72.622
1957 1er trim.	32.707	2.361	7.651	20.905	3.462	1.005	4.560	72.533
2e trim.	32.549	2.173	7.032	19.407	3.296	1.106	4.779	69.947
3e trim.	32.556	2.376	5.992	18.935	3.252	1.073	4.197	68.170
4e trim.	33.277	2.414	6.835	19.916	2.885	1.008	4.150	70.286
1958 1er trim.	30.252	2.452	5.823	19.617	2.450	1.013	4.185	65.650
2e trim.	28.176	2.191	5.371	17.679	2.240	971	3.493	59.963
3e trim.	29.434	2.261	5.674	16.301	2.855	924	3.512	60.718
4e trim.	28.190	2.260	6.290	18.616	2.342	937	4.006	62.586
1959 1er trim.	27.621	2.240	6.144	17.251	2.259	925	4.062	60.200
2e trim.	26.191	2.121	6.022	16.329	2.164	1.020	3.524	57.364
3e trim.	26.800	2.280	5.261	15.664	2.320	1.012	3.402	56.621
4e trim.	28.987	2.366	6.741	18.729	2.607	1.031	3.805	64.233
1960 1er trim.	32.262		6.215	17.542	2.827	1.123	3.992	63.940
2e trim.	30.652		5.898	16.859	2.360	1.081	3.532	60.508
3e trim.	31.124		5.878	15.766	2.840	1.092	3.639	60.236
4e trim.	33.105		6.325	17.759	2.778	1.098	4.003	65.361
1961 1er trim.	30.709		5.570	17.727	2.740	1.095	3.886	61.611

(a) Production: houille  
+ Importations  
- Exportations  
± Mouvements des stocks chez les producteurs

houille, coke,  
agglomérés de houille additionnés  
tonnes pour tonne

(a) Produzione: carbon fossile  
+ Importazioni  
- Esportazioni  
± Movimento degli stocks presso i produttori

carbon fossile, coke,  
agglomerati di carbon fossile  
addizionata tonn. per tonn.

(b) A partir de janvier 1960 y compris la Sarre · Da 1960 compresa la Sarre

CONSOMMATION PROPRE ET LIVRAISONS  
AU PERSONNEL  
DES MINES ET DES PRODUCTEURS

---

*CONSUMO INTERNO E CONSEGNE AL  
PERSONALE DELLE MINIERE E DEI PRODUTTORI*



## Houille · Carbon fossile

## Consommation propre des mines (a) · Consumo interno delle miniere (a)

1.000 t

Période Periodo	Allemagne (R.F.) (b) Germania (R.F.) (b)	Sarre	Belgique Belgio	France Francia	Italie Italia	Pays-Bas Paesi Bassi	Communauté Comunità
1951	12.457	1.978	2.712	6.815	22	1.418	25.402
1952	12.095	1.982	2.625	6.940	18	1.417	25.077
1953	11.948	1.935	2.603	7.165	26	1.370	25.047
1954	12.390	1.781	2.530	7.322	41	1.320	25.384
1955	12.533	1.992	2.665	8.100	29	1.241	26.560
1956	12.768	2.318	2.766	9.233	2	1.199	28.287
1957	12.666	2.296	2.641	9.899	2	1.119	28.622
1958	12.864	2.183	2.394	8.671	1	1.130	27.244
1959	12.406	1.968	2.160	7.761	1	1.208	25.506
1960	14.299		2.036	7.118		1.265	24.721
1958 X	1.114	200	197	836	0	96	2.442
XI	1.052	184	187	893	0	99	2.416
XII	1.108	185	212	820	0	105	2.431
1959 I	1.124	179	213	610	0	104	2.231
II	1.036	160	169	624	0	91	2.081
III	1.061	168	184	589	0	100	2.103
IV	1.058	160	183	559	0	104	2.064
V	915	146	162	463	0	102	1.788
VI	940	142	160	539	0	94	1.875
VII	938	148	141	554	0	91	1.872
VIII	943	156	155	581	0	96	1.931
IX	1.017	166	176	773	0	95	2.227
X	1.103	200	212	947	0	103	2.565
XI	1.096	176	203	824	0	106	2.405
XII	1.177	166	202	700	0	120	2.365
1960 I	1.334		195	613	0	117	2.259
II	1.255		187	585	1	99	2.128
III	1.301		192	570	0	106	2.168
IV	1.118		180	674	0	104	2.077
V	1.126		164	704	0	105	2.098
VI	1.074		157	586	1	102	1.919
VII	1.111		137	588	0	104	1.940
VIII	1.143		163	465	0	100	1.870
IX	1.163		154	619	0	103	2.038
X	1.180		174	507	0	102	1.962
XI	1.205		172	547	0	106	2.029
XII	1.291		163	662	0	118	2.234
1961 I	1.317		146	668	0	109	2.241
II	1.138		164	505	0	98	1.905
III	1.252		163	630	0	107	2.152
IV	1.069		145	598	0	100	1.911

(a) Y compris toutes les quantités consommées par les centrales électriques minières · Comprese tutte le quantità consumate dalle centrali elettriche minerarie

(b) A partir de janvier 1960 y compris la Sarre · Da gennaio 1960 compresa la Sarre

Coke de four (a) · Coke da cokeria (a)  
 Consommation propre des cokeries · Consumo interno delle cokerie

1.000 t

Période Periodo	Allemagne (R. F.) (b) Germania (R. F.) (b)	Sarre	Belgique Belgio	France Francia	Italie Italia	Pays-Bas Paesi Bassi	Communauté Comunità
1951	1.476	9	221	347	0	233	2.286
1952	1.406	11	158	390	—	254	2.219
1953	1.307	9	165	414	2	277	2.174
1954	1.968	14	210	523	7	290	3.012
1955	1.828	27	163	617	9	248	2.891
1956	1.687	32	145	606	1	272	2.741
1957	1.441	25	87	657	2	309	2.522
1958	1.494	25	117	761	5	299	2.701
1959	1.682	13	106	719	25	280	2.825
1960	1.656		97	563	7	215	2.538
1958 X	111	1	11	76	0	24	222
XI	131	1	11	85	0	26	254
XII	148	4	13	88	0	30	283
1959 I	183	5	15	95	1	32	331
II	175	4	13	81	2	27	301
III	155	1	10	66	3	27	260
IV	134	0	11	62	2	23	233
V	107	0	8	46	2	21	184
VI	108	0	7	56	1	19	192
VII	111	0	4	33	1	17	166
VIII	114	0	5	21	4	20	164
IX	122	0	5	46	2	21	195
X	146	1	7	66	2	22	244
XI	165	1	9	73	4	25	277
XII	164	1	12	72	2	25	276
1960 I	184		16	83	2	24	308
II	168		12	78	2	20	280
III	161		9	66	1	19	256
IV	126		6	50	1	18	201
V	120		4	41	0	16	181
VI	98		3	27	1	13	142
VII	101		4	26	—	13	145
VIII	104		6	24	—	15	149
IX	123		6	37	0	19	185
X	143		9	39	0	18	209
XI	155		8	41	0	19	222
XII	174		13	50	—	21	258
1961 I	183		15	49	1	22	271
II	134		10	24	0	16	185
III	150		7	27	0	16	201
IV	115		4	25	0	13	156

(a) Y compris le semi-coke · Compreso il semi-coke di carbone

(b) A partir de janvier 1960 y compris la Sarre · Da gennaio 1960 compresa la Sarre

Agglomérés de houille · *Agglomerati di carbon fossile*  
 Consommation propre des fabriques d'agglomérés  
*Consumo interno delle fabbriche di agglomerati*

1.000 t

Période Periodo	Allemagne (R. F.) Germania (R. F.)	Belgique Belgio	France Francia	Italie Italia	Pays-Bas Paesi Bassi	Communauté Comunità
1951	39	59	71	.	5	174
1952	38	54	74	.	5	171
1953	34	53	65	.	7	159
1954	32	54	50	0	8	144
1955	31	49	45	0	7	132
1956	31	48	52	0	7	139
1957	25	43	46	0	9	124
1958	23	41	44	0	9	117
1959	19	35	37	—	9	100
1960	18	31	33	—	10	94
1958 X	2	3	4	—	1	10
XI	2	4	3	—	1	10
XII	2	4	4	—	1	11
1959 I	2	5	4	—	1	12
II	2	4	5	—	1	11
III	1	4	4	—	1	9
IV	1	3	4	—	1	9
V	1	3	2	—	1	7
VI	1	2	3	—	1	7
VII	2	2	2	—	1	6
VIII	1	2	2	—	1	6
IX	2	3	2	—	1	7
X	2	2	3	—	1	8
XI	2	3	3	—	1	8
XII	2	3	3	—	1	9
1960 I	2	4	3	—	1	10
II	1	3	3	—	1	9
III	1	3	3	—	1	7
IV	2	2	3	—	1	7
V	2	2	2	—	1	7
VI	1	2	2	—	1	6
VII	2	1	2	—	1	7
VIII	2	2	2	—	1	7
IX	2	2	2	—	1	8
X	2	3	3	—	1	8
XI	2	3	3	—	1	9
XII	2	3	3	—	1	9
1961 I	2	2	4	—	1	9
II	1	3	3	—	1	9
III	1	3	3	—	1	8
IV	1	3	2	—	1	7

Houille · Carbon fossile  
Livraisons au personnel · Consegne al personale

1.000 t

Période Periodo	Allemagne (R.F.) (a) Germania (R.F.) (a)	Sarre	Belgique Belgio	France Francia	Italie Italia	Pays-Bas Paesi Bassi	Communauté Comunità
1951	2.402	418	697	1.567	9	68	5.161
1952	2.261	385	695	1.529	9	79	4.958
1953	2.242	372	684	1.504	13	75	4.890
1954	2.402	363	720	1.490	20	85	5.079
1955	2.381	365	713	1.428	17	87	4.991
1956	2.408	357	725	1.422	16	85	5.013
1957	2.269	351	707	1.388	15	79	4.809
1958	2.211	342	708	1.378	13	75	4.728
1959	2.044	336	684	1.336	10	74	4.485
1960	2.282		647	1.342	9	74	4.355
1958 X	190	33	74	144	1	10	451
XI	208	12	73	132	1	8	435
XII	215	11	84	138	1	9	457
1959 I	209	28	81	144	1	9	472
II	213	21	61	112	1	7	419
III	159	21	65	111	1	6	362
IV	148	29	54	104	1	4	339
V	101	20	38	87	1	3	250
VI	108	35	36	99	1	3	280
VII	117	20	32	97	0	5	270
VIII	180	25	43	71	0	4	325
IX	266	48	54	107	0	9	484
X	163	35	69	137	1	8	413
XI	182	27	73	138	1	9	431
XII	198	24	79	130	1	8	441
1960 I	200		74	135	1	11	421
II	208		66	114	0	7	395
III	199		62	120	1	5	387
IV	146		48	99	1	3	297
V	139		36	96	0	3	275
VI	114		33	93	0	2	242
VII	158		34	97	0	4	294
VIII	209		46	75	0	4	335
IX	283		53	115	1	9	461
X	192		63	132	1	8	396
XI	216		69	133	1	9	429
XII	217		63	133	1	8	423
1961 I	199		71	129	1	11	411
II	190		58	101	1	6	357
III	190		58	113	1	4	367
IV	150		40	88	1	3	281

(a) A partir de janvier 1960 y compris la Sarre · Da gennaio 1960 inclusa la Sarre



Coke de four (a) · Coke da cokeria (a)  
Livraisons au personnel · Consegne al personale

1.000 t

Période Periodo	Allemagne (R.F.) (b) Germania (R.F.) (b)	Sarre	Belgique Belgio	France Francia	Italie Italia	Pays-Bas Paesi Bassi	Communauté Comunità
1951	68	48	42	29	.	2	189
1952	81	52	39	33	.	2	207
1953	76	55	38	51	5	2	227
1954	89	61	25	95	7	4	282
1955	97	73	46	130	11	11	367
1956	117	86	62	155	14	10	445
1957	111	80	66	149	15	11	433
1958	127	95	65	176	15	10	488
1959	140	99	62	172	15	10	497
1960	267		61	175	20	11	532
1958 X	13	12	7	21	4	1	57
XI	15	7	6	19	5	1	52
XII	19	7	7	21	2	1	56
1959 I	21	10	7	23	2	1	64
II	19	8	8	20	0	1	56
III	12	6	5	12	0	1	35
IV	9	5	4	10	0	1	30
V	4	5	3	7	0	1	20
VI	4	9	3	8	0	0	24
VII	3	10	3	9	0	1	27
VIII	5	8	4	4	1	0	23
IX	11	12	6	16	1	1	47
X	12	9	7	23	5	0	56
XI	17	8	7	20	4	1	56
XII	22	8	7	20	2	1	61
1960 I	31		7	22	0	2	61
II	27		6	19	1	1	54
III	22		5	12	0	1	41
IV	13		3	8	0	1	25
V	11		3	7	0	1	22
VI	10		2	6	0	0	19
VII	15		3	9	0	0	28
VIII	19		5	10	1	0	36
IX	27		6	17	2	1	53
X	28		7	22	5	1	63
XI	29		7	21	6	1	63
XII	34		6	20	5	1	66
1961 I	35		5	24	1	1	66
II	25		6	18	2	1	53
III	22		5	10	0	1	38
IV	15		3	7	0	1	26

(a) Y compris le semi-coke · Compreso il semi-coke di carbone

(b) A partir de janvier 1960 y compris la Sarre · Da gennaio 1960 inclusa la Sarre

Agglomérés de houille · Agglomerati di carbon fossile  
Livraisons au personnel · Consegne al personale

1.000 t

Période Periodo	Allemagne (R. F.) Germania (R. F.)	Belgique Belgio	France Francia	Italie Italia	Pays-Bas Paesi Bassi	Communauté Comunità
1951	178	106	289	.	84	657
1952	173	114	291	.	91	669
1953	184	117	282	0	88	671
1954	185	126	280	0	105	694
1955	190	136	302	0	100	729
1956	216	148	318	—	101	783
1957	198	145	327	—	99	770
1958	211	152	328	—	104	794
1959	246	144	307	—	102	799
1960	321	149	295	—	110	873
1958 X	24	15	34	—	11	84
XI	24	15	35	—	10	85
XII	25	19	32	—	13	89
1959 I	25	18	34	—	12	88
II	23	14	30	—	12	79
III	18	13	24	—	9	63
IV	16	11	23	—	10	60
V	11	8	18	—	4	40
VI	11	7	21	—	6	44
VII	13	6	18	—	4	40
VIII	17	8	19	—	8	52
IX	25	10	25	—	6	66
X	24	15	33	—	10	81
XI	30	17	33	—	9	89
XII	34	19	29	—	13	95
1960 I	32	18	29	—	10	89
II	33	16	31	—	12	93
III	29	13	25	—	13	80
IV	20	10	22	—	11	62
V	20	7	18	—	5	51
VI	13	7	17	—	6	43
VII	19	7	17	—	5	48
VIII	23	10	19	—	8	60
IX	32	11	26	—	7	76
X	32	15	29	—	11	87
XI	33	18	32	—	9	91
XII	34	15	30	—	13	91
1961 I	32	16	32	—	11	91
II	31	16	29	—	11	87
III	22	15	24	—	12	73
IV	19	8	20	—	10	57

LIVRAISONS AUX FABRIQUES D'AGGLOMÉRÉS  
ET AUX COKERIES

---

*FORNITURE ALLE FABBRICHE DI AGGLOMERATI  
E ALLE COKERIE*



Livraisons de houille aux fabriques d'agglomérés  
 Forniture di carbon fossile alle fabbriche di agglomerati

1.000 t

Période Periodo	Allemagne (R. F.) (a) Germania (R. F.)	Belgique Belgio	France Francia	Italie Italia	Pays-Bas Paesi Bassi	Communauté (b) Comunità
1951	3.941	1.653	7.765	.	999	14.358
1952	4.751	1.380	7.582	.	888	14.601
1953	4.686	1.275	6.616	25	849	13.451
1954	5.756	1.309	6.360	19	863	14.307
1955	6.612	1.457	6.420	25	918	15.432
1956	7.407	1.688	7.483	15	972	17.565
1957	7.561	1.713	8.244	15	1.103	18.637
1958	5.750	978	6.734	11	1.047	14.520
1959	4.842	949	5.991	24	1.029	12.835
1960	5.467	1.013	5.661	24	1.135	13.301
1958 VII	598	64	595	0	94	1.352
VIII	626	73	460	1	89	1.249
IX	675	75	622	2	97	1.471
X	665	86	577	2	103	1.433
XI	534	88	577	2	94	1.296
XII	413	103	687	3	91	1.297
1959 I	369	110	573	3	100	1.154
II	292	81	519	3	84	979
III	185	81	440	0	58	765
IV	337	87	487	1	73	986
V	388	99	409	3	91	989
VI	410	66	565	3	91	1.136
VII	408	44	457	2	95	1.007
VIII	484	52	431	1	89	1.057
IX	579	67	524	2	92	1.264
X	503	77	552	2	85	1.219
XI	460	85	530	2	82	1.159
XII	409	97	504	3	89	1.102
1960 I	462	107	553	2	94	1.218
II	315	90	495	3	90	992
III	238	85	346	1	80	751
IV	425	101	428	1	78	1.033
V	469	85	461	4	97	1.115
VI	410	65	430	1	101	1.007
VII	473	42	457	2	92	1.066
VIII	518	87	400	4	93	1.102
IX	535	75	452	2	92	1.156
X	528	97	530	2	97	1.253
XI	556	102	572	3	111	1.344
XII	541	76	537	2	110	1.266
1961 I	491	80	593	6	115	1.285
II	302	126	489	5	94	1.017
III	147	67			80	

(a) Non compris les livraisons aux fabriques d'agglomérés indépendantes pour la période 1951—1953  
 Escluse le consegna alle fabbriche indipendenti di agglomerati per il periodo 1951—1953

(b) Sans l'Italie pour la période 1951—1952 • Italia esclusa per il periodo 1951—1952

Livraisons de houille aux cokeries (a)  
(Cokeries minières, sidérurgiques et indépendantes)

Forniture di carbon fossile alle cokerie (a)  
(Cokerie minerarie, siderurgiche e indipendenti)

1.000 t

Période Periodo	Allemagne (R. F.) (b) (c) Germania (R. F.) (b) (c)	Sarre	Belgique Belgio	France Francia	Italie Italia	Pays-Bas Paesi Bassi	Communauté Comunità
1951	43.777	5.115	8.037	11.048	2.813	3.975	74.765
1952	48.403	5.218	8.330	12.651	3.011	4.289	81.902
1953	49.206	4.773	7.748	11.544	3.087	4.240	80.598
1954	46.612	4.850	8.019	12.550	3.157	4.501	79.689
1955	53.790	5.292	8.708	14.407	4.034	5.324	91.555
1956	57.521	5.643	9.590	16.339	4.337	5.531	98.962
1957	59.698	5.842	9.315	16.546	4.813	5.614	101.828
1958	57.391	5.518	8.877	16.621	4.243	5.099	97.750
1959	51.189	5.804	9.480	17.407	3.831	5.327	93.038
1960	59.615		9.844	18.141	4.748	5.704	98.052
1958 X	4.837	466	780	1.399	381	412	8.275
XI	4.536	424	754	1.380	295	419	7.809
XII	4.578	421	754	1.426	404	420	8.004
1959 I	4.635	464	817	1.402	325	456	8.098
II	4.095	438	721	1.315	302	444	7.315
III	4.290	460	782	1.512	413	464	7.920
IV	4.218	460	842	1.450	340	433	7.743
V	4.221	449	774	1.394	301	432	7.571
VI	4.213	463	840	1.487	258	434	7.695
VII	4.321	488	690	1.384	302	457	7.642
VIII	4.209	500	732	1.338	288	428	7.494
IX	4.140	502	875	1.418	301	466	7.701
X	4.265	528	765	1.520	304	444	7.825
XI	4.187	529	786	1.537	278	428	7.746
XII	4.395	524	852	1.569	419	442	8.201
1960 I	5.037		795	1.547	327	483	8.189
II	4.761		800	1.578	331	475	7.945
III	4.981		835	1.590	421	499	8.326
IV	4.804		825	1.466	384	443	7.922
V	5.047		813	1.545	400	478	8.284
VI	4.811		796	1.447	428	509	7.990
VII	5.019		833	1.411	540	495	8.299
VIII	5.039		832	1.411	377	465	8.124
IX	4.956		786	1.519	363	439	8.063
X	5.125		822	1.579	388	494	8.408
XI	4.970		878	1.532	405	446	8.231
XII	5.061		824	1.517	384	478	8.264
1961 I	5.156		420	1.612	374	515	8.077
II	4.693		711	1.482	338	463	7.687
III	5.053		862			534	

(a) Y compris les quantités pour la fabrication de semi-coke - Ivi compres quantità consegnati per la fabbricazione di semi-coke.

(b) A partir de janvier 1960 y compris la Sarre - Da gennaio 1960 inclusa la Sarre

(c) Non compris les livraisons destinées à la fabrication de coke pour électrodes: 1951: 28

Excluse le forniture destinate alla fabbricazione di coke per elettrodi: 1952: 56

1953: 69

1954: 126

1955: 125

1956: 144

1957: 181

1958: 179

1959: 182

1960: 191

LIVRAISONS AUX CONSOMMATEURS  
DU MARCHÉ INTÉRIEUR



*FORNITURE AI CONSUMATORI  
DEL MERCATO INTERNO*





Livraisons de houille et d'agglomérés à tous les groupes de consommateurs  
 Forniture di carbon fossile e di agglomerati a tutte le categorie di consumatori

1.000 t

Période Periodo	Allemagne (R.F.) (a) Germania (R.F.) (a)	Sarre	Belgique Belgio	France Francia	Italie Italia	Luxem- bourg Lussem- burgo	Pays-Bas Paesi Bassi	Commu- nauté Comunità	
1951	56.061	1.516	19.164	46.536	7.729	372	12.402	143.780	
1952	59.805	1.436	15.963	42.935	6.683	390	12.011	139.223	
1953	56.097	1.326	15.253	39.166	7.014	286	11.808	130.950	
1954	59.107	1.387	15.909	39.731	7.305	292	12.267	135.998	
1955	65.699	1.512	16.347	38.528	7.332	300	12.169	141.885	
1956	67.964	1.641	16.359	44.520	7.820	371	13.169	151.844	
1957	67.012	1.640	15.799	45.561	7.912	324	12.256	150.504	
1958	57.158	1.636	11.865	40.518	5.752	260	10.388	127.577	
1959	54.262	1.607	12.403	36.138	5.300	249	9.566	119.524	
1960	59.599		12.420	35.603	5.777	254	9.936	123.589	
1958	IV	4.198	137	943	3.463	446	24	798	10.010
	V	4.445	120	927	3.479	405	24	775	10.177
	VI	4.537	112	888	3.707	552	21	759	10.578
	VII	4.928	143	945	3.265	496	22	792	10.590
	VIII	4.769	141	1.024	2.690	413	18	775	9.830
	IX	5.068	134	1.030	3.180	730	20	836	10.997
	X	5.051	162	1.120	3.439	358	20	920	11.069
	XI	4.740	131	1.043	3.262	487	19	968	10.651
	XII	4.623	127	1.164	3.504	455	17	884	10.774
1959	I	4.752	153	1.179	3.693	452	21	918	11.168
	II	4.519	144	988	3.140	429	17	818	10.056
	III	4.315	118	990	2.734	380	20	867	9.425
	IV	4.188	119	1.018	2.999	385	23	788	9.520
	V	3.922	113	1.069	2.748	417	21	726	9.017
	VI	4.247	131	967	3.087	428	21	763	9.644
	VII	4.360	134	771	2.742	377	19	731	9.133
	VIII	4.285	129	840	2.436	426	19	744	8.879
	IX	4.673	136	1.000	3.001	506	20	703	10.039
	X	4.807	140	1.163	3.135	525	21	761	10.552
	XI	5.078	155	1.094	3.190	510	23	855	10.905
	XII	5.128	134	1.330	3.324	465	24	880	11.285
1960	I	5.226		1.114	3.328	538	25	887	11.119
	II	4.806		977	3.089	628	22	816	10.337
	III	4.711		1.009	2.653	490	20	851	9.734
	IV	4.536		1.059	2.851	260	21	722	9.451
	V	4.795		1.018	3.028	506	22	773	10.142
	VI	4.754		980	2.965	372	22	748	9.841
	VII	4.721		834	2.662	528	21	772	9.538
	VIII	4.889		1.093	2.409	509	19	853	9.772
	IX	5.009		1.101	2.922	442	20	838	10.333
	X	5.303		1.111	3.163	439	20	836	10.873
	XI	5.502		1.136	3.219	543	21	884	11.306
	XII	5.398		989	3.314	541	21	953	11.217
1961	I	5.341		928	3.476	682 p	19	839	11.284 p
	II	4.491		1.140	3.060	543 p	20	810	10.064 p

(a) A partir de janvier 1960 y compris la Sarre · Da gennaio 1960 inclusa la Sarre

**Livraisons de houille et d'agglomérés aux consommateurs: Chemins de fer**  
**Forniture di carbon fossile e di agglomerati ai consumatori: Ferrovie**

1.000 t

Période Periodo	Allemagne (R.F.) (a) Germania (R.F.) (a)	Sarre	Belgique Belgio	France Francia	Italie Italia	Luxem- bourg Lussem- burgo	Pays-Bas Paesi Bassi	Commu- nauté Comunità
1951	10.321	265	1.828	6.837	2.008	133	584	21.976
1952	10.129	260	1.752	6.347	1.444	158	448	20.538
1953	9.593	255	1.618	5.345	1.544	92	388	18.825
1954	9.559	244	1.579	5.064	1.435	84	298	18.263
1955	9.828	247	1.496	4.786	1.480	69	255	18.160
1956	10.228	254	1.389	5.132	1.519	89	154	18.766
1957	9.834	252	1.069	4.876	1.625	71	33	17.759
1958	8.675	242	956	4.439	1.032	56	12	15.411
1959	7.388	232	842	3.500	883	42	10	12.897
1960	7.513		799	3.074	892	46	8	12.333
1958 IV	714	22	73	369	125	4	1	1.307
V	728	17	86	360	145	5	1	1.341
VI	660	15	74	381	123	5	1	1.259
VII	718	17	68	386	44	6	0	1.240
VIII	676	21	71	349	58	3	0	1.179
IX	715	18	78	384	91	4	1	1.290
X	681	22	73	365	19	4	1	1.165
XI	649	16	80	352	42	3	1	1.144
XII	603	21	89	345	67	1	1	1.127
1959 I	686	23	89	282	79	4	2	1.166
II	604	21	87	273	78	3	1	1.067
III	584	20	86	288	77	2	1	1.059
IV	613	16	76	309	82	4	0	1.100
V	548	16	67	275	67	2	0	974
VI	582	16	65	317	75	4	0	1.059
VII	589	21	56	311	69	3	0	1.050
VIII	570	17	57	287	49	4	1	984
IX	611	21	63	306	85	4	0	1.090
X	639	20	60	291	68	4	1	1.083
XI	661	20	63	285	66	4	1	1.101
XII	702	21	75	278	88	4	1	1.169
1960 I	696		89	242	78	4	1	1.110
II	610		79	248	83	4	1	1.025
III	593		77	267	78	3	1	1.018
IV	603		68	256	69	4	0	1.000
V	625		68	265	92	4	0	1.055
VI	635		55	255	59	4	0	1.008
VII	650		53	260	90	4	0	1.056
VIII	641		59	257	61	3	0	1.021
IX	659		60	263	57	5	1	1.044
X	601		66	264	59	3	1	994
XI	604		64	253	83	3	1	1.008
XII	597		60	245	84	4	1	991
1961 I	642		52	252	65 p	1	1	1.014 p
II	563		79	240	73 p	2	1	959 p

(a) A partir de janvier 1960 y compris la Sarre · Da gennaio 1960 inclusa la Sarre

Livraisons de houille et d'agglomérés aux consommateurs: Navigation intérieure et soutes  
 Forniture di carbon fossile e di agglomerati ai consumatori: Navigazione interna e marittima

1.000 t

Période Periodo	Allemagne (R. F.) (a) Germania (R. F.) (a)	Sarre	Belgique Belgio	France Francia	Italie Italia	Pays-Bas Paesi Bassi	Communauté Comunità
1951	2.127	0	196	290	106	480	3.199
1952	2.176	0	112	207	74	362	2.931
1953	1.553	0	84	126	47	323	2.133
1954	1.406	0	97	112	61	336	2.012
1955	1.448	0	110	72	51	304	1.984
1956	1.342	0	100	75	42	365	1.924
1957	1.178	—	75	86	40	213	1.593
1958	749	—	51	69	26	88	983
1959	650	—	37	53	25	103	868
1960	463	—	39	39	16	99	655
1958							
IV	45	—	7	4	2	6	64
V	49	—	3	5	3	7	68
VI	52	—	6	5	2	5	71
VII	56	—	5	7	2	5	74
VIII	66	—	3	5	2	6	83
IX	70	—	3	9	2	13	97
X	65	—	3	7	2	5	83
XI	67	—	3	4	1	11	85
XII	59	—	4	4	3	8	77
1959							
I	59	—	3	3	3	9	76
II	79	—	3	4	3	9	97
III	66	—	3	4	2	6	82
IV	31	—	4	8	3	9	54
V	31	—	3	3	2	6	45
VI	49	—	4	5	2	7	68
VII	54	—	3	4	2	8	71
VIII	81	—	2	5	3	8	99
IX	55	—	3	3	1	10	73
X	61	—	3	5	1	8	77
XI	44	—	3	4	2	9	63
XII	41	—	3	5	2	13	64
1960							
I	43	—	4	2	2	13	64
II	40	—	3	6	2	8	59
III	51	—	4	2	1	8	66
IV	22	—	3	4	2	8	39
V	27	—	3	3	1	8	42
VI	41	—	3	5	2	4	55
VII	35	—	3	2	1	10	52
VIII	41	—	3	3	1	9	57
IX	39	—	3	2	2	7	53
X	40	—	3	5	1	6	55
XI	41	—	4	2	1	10	58
XII	42	—	3	2	0	9	57
1961							
I	31	—	4	2	1 p	13	50 p
II	25	—	2	3	0 p	6	36 p

(a) A partir de janvier 1960 y compris la Sarre • Da gennaio 1960 inclusa la Sarre

**Livraisons de houille et d'agglomérés aux consommateurs: Centrales électriques**  
**Forniture di carbon fossile e di agglomerati ai consumatori: Centrali elettriche**

1.000 t

Période Periodo	Allemagne (R.F.) (a) Germania (R.F.) (a)	Sarre	Belgique Belgio	France Francia	Italie Italia	Luxem- bourg Lussem- burgo	Pays-Bas Paesi Bassi	Commu- nauté Comunità
1951	9.833	471	3.404	4.768	460		2.733	21.669
1952	9.752	420	2.933	4.544	413		2.988	21.050
1953	9.162	327	2.652	4.190	509		3.282	20.122
1954	8.965	382	3.061	4.468	537		3.605	21.018
1955	9.656	445	3.286	3.885	571		3.840	21.681
1956	10.512	529	3.107	5.150	966		4.431	24.695
1957	11.076	590	3.445	6.252	1.471		4.639	27.472
1958	9.988	659	2.581	5.997	835		4.101	24.163
1959	9.974	670	3.177	5.032	614		3.720	23.186
1960	13.090		3.250	4.730	568		4.011	25.649
1958	IV	867	66	213	530	70	328	2.074
	V	859	54	186	492	32	281	1.905
	VI	739	48	158	507	55	248	1.755
	VII	897	57	178	441	59	271	1.903
	VIII	804	55	181	327	68	303	1.739
	IX	781	52	212	419	71	304	1.839
	X	736	64	246	515	80	329	1.972
	XI	696	54	203	456	74	407	1.890
	XII	698	45	277	431	60	349	1.859
1959	I	810	66	279	454	79	345	2.034
	II	863	70	228	406	56	324	1.947
	III	872	53	265	419	58	379	2.045
	IV	779	56	228	410	26	313	1.813
	V	670	53	204	330	18	276	1.551
	VI	760	59	221	378	27	293	1.739
	VII	778	50	192	387	31	257	1.694
	VIII	762	50	196	368	25	308	1.709
	IX	744	56	267	384	45	239	1.734
	X	854	54	311	460	79	279	2.037
	XI	1.015	58	259	454	107	349	2.241
	XII	1.075	45	514	581	65	358	2.638
1960	I	1.102		282	414	97	328	2.222
	II	1.178		277	425	65	339	2.284
	III	1.062		265	466	53	359	2.204
	IV	946		262	441	10	267	1.925
	V	1.084		242	446	24	314	2.109
	VI	1.077		265	426	25	297	2.091
	VII	1.050		219	355	39	308	1.970
	VIII	1.137		279	339	54	351	2.160
	IX	1.048		303	340	42	327	2.061
	X	1.188		298	363	51	357	2.258
	XI	1.166		292	350	48	359	2.215
	XII	1.116		267	366	58	399	2.208
1961	I	1.164		192	422	90 p	329	2.197 p
	II	1.043		286	397	68 p	356	2.150 p

Compris sous «Autres Industries»  
Compreso sotto «Altre industrie»

(a) A partir de janvier 1960 y compris la Sarre · Da gennaio 1960 inclusa la Sarre

Livraisons de houille et d'agglomérés aux consommateurs: Usines à gaz  
 Forniture di carbon fossile e di agglomerati ai consumatori: Officine del gas

1.000 t

Période Periodo	Allemagne (R.F.) (a) Germania (R.F.) (a)	Sarre	Belgique Belgio	France Francia	Italie Italia	Luxem- bourg Lussem- burgo	Pays-Bas Paesi Bassi	Communauté Comunità
1951	5.246	—	30	3.949	1.662	45	1.444	12.376
1952	5.708	—	26	3.411	1.502	41	1.591	12.279
1953	5.811	—	26	3.215	1.530	41	1.283	11.906
1954	5.894	—	23	2.840	1.525	45	1.130	11.457
1955	6.993	—	14	2.202	1.480	47	1.019	11.756
1956	7.455	—	6	2.349	1.424	54	1.112	12.400
1957	8.079	—	5	2.238	1.437	51	1.057	12.867
1958	6.493	—	4	1.850	1.207	40	605	10.199
1959	6.314	—	2	1.330	1.265	44	497	9.451
1960	6.806	—	—	881	1.232	43	373	9.335
1958 IV	511	—	0	162	72	4	46	795
V	413	—	0	162	70	3	42	691
VI	571	—	0	162	94	3	60	891
VII	550	—	0	117	127	3	45	843
VIII	503	—	0	102	86	3	42	736
IX	627	—	0	141	109	3	37	918
X	552	—	1	148	62	3	47	813
XI	450	—	0	153	107	3	48	761
XII	576	—	0	157	113	3	62	912
1959 I	616	—	0	162	151	4	55	989
II	579	—	0	146	110	4	53	892
III	530	—	0	164	61	4	51	811
IV	470	—	0	139	122	4	50	785
V	441	—	0	101	114	4	45	705
VI	518	—	0	96	97	4	39	755
VII	566	—	—	83	84	3	33	769
VIII	480	—	—	86	87	4	22	679
IX	558	—	—	106	94	5	27	789
X	540	—	—	102	117	3	34	796
XI	480	—	—	121	102	3	38	745
XII	535	—	—	101	125	3	49	814
1960 I	546	—	—	119	113	4	62	845
II	620	—	—	88	127	4	34	873
III	642	—	—	92	158	4	34	930
IV	578	—	—	92	90	3	28	792
V	576	—	—	74	80	4	23	756
VI	622	—	—	64	95	4	27	811
VII	537	—	—	46	100	3	28	714
VIII	451	—	—	47	88	3	20	610
IX	508	—	—	58	86	3	28	684
X	579	—	—	69	102	3	28	781
XI	577	—	—	72	106	4	26	785
XII	562	—	—	61	88	3	35	749
1961 I	623	—	—	60	153 p	4	28	869 p
II	583	—	—	56	120 p	4	17	779 p

(a) A partir de janvier 1960 y compris la Sarre - Da gennaio 1960 inclusa la Sarre

**Livraisons de houille et d'agglomérés aux consommateurs: Industrie sidérurgique**  
**Forniture di carbon fossile e di agglomerati ai consumatori: Industria siderurgica**

1.000 t

Période Periodo	Allemagne (R.F.) (a) Germania (R.F.) (a)	Sarre	Belgique Belgio	France Francia	Italie Italia	Luxem- bourg Lussem- burgo	Pays-Bas Paesi Bassi	Communauté Comunità
1951	1.901	322	574	2.219	613	32	71	5.732
1952	1.966	303	456	2.093	553	33	54	5.458
1953	1.803	291	351	1.733	192	17	23	4.410
1954	1.940	289	337	1.715	209 (b)	20	53	4.563
1955	2.188	305	330	1.680	225	26	36	4.791
1956	2.133	298	311	1.855	184	34	30	4.845
1957	1.906	302	213	1.639	159	28	24	4.271
1958	2.013	251	166	1.392	111	21	14	3.969
1959	2.051	275	149	1.261	89	37	45	3.908
1960	2.052		158	1.431	85	27	21	3.774
1958 IV	155	20	14	127	5	2	1	323
V	186	23	14	106	5	2	1	336
VI	149	19	12	115	9	2	2	307
VII	172	19	11	102	9	2	1	316
VIII	141	16	12	71	10	2	2	253
IX	176	18	12	111	7	2	1	326
X	197	21	13	134	18	2	1	385
XI	154	18	15	115	6	2	2	312
XII	135	17	17	112	7	2	2	291
1959 I	183	18	14	136	6	2	2	362
II	179	18	13	118	15	2	2	347
III	275	18	15	115	5	5	1	434
IV	145	20	14	108	4	4	2	297
V	122	19	11	89	11	4	1	256
VI	118	21	10	102	12	3	1	267
VII	130	22	8	100	4	3	1	268
VIII	90	23	9	61	9	3	2	197
IX	166	22	12	105	4	2	1	310
X	181	20	14	104	2	4	1	325
XI	226	40	14	110	12	3	2	408
XII	236	33	15	121	7	4	17	432
1960 I	255		15	133	7	4	3	417
II	234		15	132	10	3	3	397
III	190		13	134	9	3	2	352
IV	135		13	125	7	2	1	283
V	138		12	135	6	2	2	295
VI	186		11	127	5	2	2	333
VII	120		8	98	9	2	1	237
VIII	156		14	59	10	2	1	243
IX	124		16	103	1	2	1	247
X	167		15	121	6	2	2	314
XI	184		14	122	7	2	1	330
XII	200		12	142	7	2	1	364
1961 I	207		7	156	6 p	2	1	379 p
II	132		16	136	6 p	2	1	293 p

(a) A partir de janvier 1960 y compris la Sarre · Da gennaio 1960 inclusa la Sarre

(b) Nouvelle série à partir de 1954 · Nuova serie a partire dal 1954

Livraisons de houille et d'agglomérés aux consommateurs: Autres industries  
 Forniture di carbon fossile e di agglomerati ai consumatori: Altre industrie

1.000 t

Période Periodo	Allemagne (R.F.) (a) Germania (R.F.) (a)	Sarre	Belgique Belgio	France Francia	Italie Italia	Luxem- bourg Lussem- burgo	Pays-Bas Paesi Bassi	Communauté Comunità
1951	15.907	181	5.390	13.659	2.527	65	2.903	40.632
1952	16.130	177	4.424	11.327	2.245	56	2.690	37.049
1953	15.659	177	4.095	10.759	2.810	51	2.545	36.096
1954	18.064	169	4.200	11.260	2.202(b)	49	2.355	38.295
1955	20.637	183	4.344	11.534	2.231	53	2.072	41.056
1956	19.581	193	4.355	12.991	2.094	61	1.905	41.179
1957	18.832	190	4.041	12.473	1.971	57	1.708	39.270
1958	16.859	193	2.787	11.633	1.442	37	1.467	34.418
1959	16.763	169	2.851	10.912	1.376	36	1.415	33.521
1960	17.585		2.729	11.208	1.383	35	1.469	34.410
1958 IV	1.213	15	249	1.050	128	2	111	2.768
V	1.258	16	210	985	114	2	118	2.703
VI	1.340	13	219	1.042	174	3	122	2.914
VII	1.424	15	203	906	159	3	127	2.837
VIII	1.315	14	233	768	129	3	119	2.581
IX	1.374	15	220	944	131	4	112	2.801
X	1.475	18	233	961	121	4	127	2.938
XI	1.564	16	252	911	92	3	122	2.960
XII	1.510	19	254	969	118	2	132	3.004
1959 I	1.453	18	230	1.003	96	3	122	2.923
II	1.436	17	205	922	85	2	106	2.772
III	1.345	15	255	932	108	3	121	2.780
IV	1.239	15	252	972	108	3	105	2.695
V	1.220	14	263	865	129	3	122	2.615
VI	1.307	13	233	985	127	3	126	2.795
VII	1.339	12	196	838	128	3	122	2.638
VIII	1.332	11	214	690	129	2	110	2.488
IX	1.430	12	231	882	159	3	111	2.828
X	1.473	13	288	926	115	3	103	2.921
XI	1.606	15	274	924	101	3	136	3.059
XII	1.589	14	228	975	91	4	132	3.032
1960 I	1.581		229	974	89	3	123	2.999
II	1.400		203	1.006	105	3	110	2.826
III	1.502		242	956	99	4	123	2.926
IV	1.326		232	914	69	3	117	2.660
V	1.348		233	918	135	3	113	2.750
VI	1.299		237	930	136	3	126	2.730
VII	1.348		200	849	127	3	140	2.666
VIII	1.363		238	667	147	2	166	2.584
IX	1.461		239	931	131	2	106	2.871
X	1.528		239	980	119	3	101	2.970
XI	1.676		243	1.021	127	3	116	3.186
XII	1.672		196	1.062	99	3	135	3.167
1961 I	1.564		132	1.047	143 p	3	108	2.997 p
II	1.377		214	973	112 p	3	94	2.773 p

(a) A partir de janvier 1960 y compris la Sarre · Da gennaio 1960 inclusa la Sarre

(b) Nouvelle série à partir de 1954 · Nuova serie a partire dal 1954

Livraisons de houille et d'agglomérés aux consommateurs: Foyers domestiques et artisanat  
 Forniture di carbon fossile e di agglomerati ai consumatori: Consumo domestico e artigianato

1.000 t

Période Periodo	Allemagne (R.F.) (a) Germania (R.F.) (a)	Sarre	Belgique Belgio	France Francia	Italie Italia	Luxem- bourg Lussem- burgo	Pays-Bas Paesi Bassi	Commu- nauté Comunità
1951	8.355	277	7.742	14.814	353	97	4.187	35.825
1952	11.099	276	6.260	15.006	452	102	3.878	37.073
1953	9.522	276	6.427	13.798	382	85	3.964	34.454
1954	10.816	303	6.612	14.272	1.336 (b)	94	4.489	37.922
1955	11.839	332	6.767	14.369	1.293	104	4.642	39.346
1956	13.604	367	7.094	16.968	1.591	133	5.171	44.927
1957	12.796	306	6.952	17.997	1.209	118	4.583	43.961
1958	9.486	291	5.320	15.137	1.098	106	4.101	35.540
1959	8.175	262	5.344	14.050	1.047	90	3.778	32.746
1960	9.153		5.445	14.239	1.602	103	3.955	34.496
1958 IV	448	15	387	1.221	45	12	305	2.433
V	757	11	429	1.367	35	12	326	2.937
VI	795	18	418	1.494	96	9	321	3.151
VII	908	35	480	1.306	95	8	343	3.176
VIII	1.010	36	524	1.068	58	8	303	3.006
IX	1.073	31	506	1.173	318	7	368	3.475
X	1.088	37	551	1.309	55	8	409	3.457
XI	910	28	489	1.271	166	9	379	3.250
XII	797	27	523	1.485	88	9	330	3.258
1959 I	726	28	563	1.653	39	8	383	3.401
II	575	18	451	1.272	84	6	323	2.729
III	356	13	366	812	69	7	303	1.931
IV	558	12	443	1.052	39	9	309	2.422
V	599	11	521	1.085	78	8	276	2.579
VI	665	22	433	1.203	87	8	296	2.714
VII	674	28	316	1.020	60	7	308	2.413
VIII	775	28	362	940	124	6	294	2.529
IX	907	26	425	1.215	118	7	314	3.012
X	844	32	488	1.249	143	7	336	3.098
XI	779	22	481	1.292	119	9	319	3.022
XII	711	22	495	1.264	88	10	310	2.899
1960 I	788		496	1.444	154	10	356	3.247
II	545		399	1.184	236	8	322	2.694
III	402		409	736	91	6	325	1.969
IV	687		482	1.020	13	9	301	2.512
V	765		460	1.187	167	10	313	2.902
VI	669		409	1.160	50	9	292	2.589
VII	758		352	1.052	162	10	285	2.619
VIII	863		500	1.036	127	9	307	2.841
IX	918		481	1.224	124	7	369	3.123
X	943		490	1.361	102	7	341	3.244
XI	968		518	1.400	171	9	371	3.437
XII	949		451	1.435	204	9	373	3.422
1961 I	843		541	1.537	224 p	9	359	3.512
II	533		543	1.256	163 p	9	335	2.839

(a) A partir de janvier 1960 y compris la Sarre · Da gennaio 1960 inclusa la Sarre

(b) Nouvelle série à partir de 1954 · Nuova serie a partire dal 1954



Livraisons de houille et d'agglomérés aux consommateurs: Divers, Berlin-Ouest  
 Forniture di carbon fossile e di agglomerati ai consumatori: Vari, Berlino occidentale

1.000 t

Période · Periodo	Allemagne (R. F.) · Germania (R. F.)	
	Divers · Vari	Berlin-Ouest · Berlino occidentale
1951	649	1.722
1952	571	2.274
1953	689	2.315
1954	550	1.913
1955	783	2.327
1956	711	2.397
1957	895	2.416
1958	766	2.128
1959	423	2.525
1960	561	2.376
1958 IV	57	188
V	43	152
VI	50	180
VII	41	161
VIII	75	178
IX	78	175
X	53	203
XI	42	208
XII	50	195
1959 I	49	171
II	52	152
III	39	246
IV	37	317
V	54	237
VI	40	207
VII	33	197
VIII	21	173
IX	21	182
X	14	201
XI	29	238
XII	36	202
1960 I	31	184
II	29	150
III	35	233
IV	17	221
V	20	211
VI	31	193
VII	44	178
VIII	82	155
IX	57	194
X	43	214
XI	47	238
XII	55	204
1961 I	63	204
II	44	191

**Livraisons de coke de four à tous les groupes de consommateurs (a)**  
**Forniture di coke da cokeria a tutte le categorie di consumatori (a)**

1.000 t

Période Periodo	Allemagne (R.F.) (b) Germania (R.F.) (b)	Sarre	Belgique Belgio	France Francia	Italie Italia	Luxembour- bourg Lussembur- burgo	Pays-Bas Paesi Bassi	Commu- nauté Comunità
1951	22.315	2.797	5.330	12.497	2.061	3.166	1.755	49.921
1952	25.550	3.040	5.223	14.031	2.094	3.303	1.757	54.998
1953	24.101	2.851	4.848	12.207	2.140	3.098	1.911	51.156
1954	24.798	2.841	5.180	12.490	2.447	3.113	2.020	52.889
1955	29.668	3.389	5.815	15.142	2.887	3.533	2.254	62.686
1956	31.423	3.543	6.260	16.691	3.342	3.644	2.506	67.409
1957	33.275	3.677	6.139	16.960	3.578	3.867	2.397	69.894
1958	28.501	3.642	5.958	16.030	3.295	3.584	2.279	63.288
1959	26.682	3.528	6.369	16.412	3.236	3.739	2.332	62.299
1960	33.967		6.667	17.974	3.870	4.140	2.478	69.095
1958 IV	2.021	306	483	1.370	293	313	184	4.969
V	3.115	303	482	1.381	287	302	212	6.082
VI	2.686	304	479	1.359	258	286	181	5.554
VII	2.516	305	465	1.289	283	294	185	5.338
VIII	2.566	293	484	1.125	304	283	182	5.238
IX	2.220	302	495	1.253	324	287	176	5.056
X	2.168	314	511	1.334	286	298	178	5.089
XI	1.926	288	489	1.327	272	288	181	4.770
XII	2.043	294	522	1.420	261	294	218	5.052
1959 I	2.198	298	529	1.419	267	300	238	5.248
II	2.067	275	481	1.283	235	269	217	4.827
III	2.217	299	514	1.340	225	298	189	5.083
IV	2.465	283	547	1.324	270	315	180	5.385
V	2.350	295	511	1.311	251	312	186	5.216
VI	2.254	297	555	1.364	263	327	177	5.237
VII	2.153	306	501	1.325	259	334	181	5.059
VIII	2.246	307	501	1.250	269	308	182	5.063
IX	2.149	283	519	1.348	300	312	183	5.094
X	2.127	295	561	1.437	316	321	188	5.244
XI	2.184	291	561	1.451	294	312	195	5.288
XII	2.253	299	590	1.559	287	331	216	5.534
1960 I	3.088		585	1.588	307	349	252	6.168
II	2.868		559	1.497	289	340	232	5.784
III	2.776		587	1.511	258	367	193	5.693
IV	3.087		537	1.430	319	347	215	5.935
V	2.987		559	1.514	314	338	218	5.930
VI	2.737		555	1.454	306	331	185	5.569
VII	2.754		544	1.413	321	340	185	5.556
VIII	2.894		566	1.314	332	341	186	5.633
IX	2.685		576	1.476	331	351	183	5.601
X	2.809		580	1.595	374	354	201	5.913
XI	2.591		582	1.540	352	332	205	5.602
XII	2.691		438	1.642	367	350	222	5.710
1961 I	2.916		239	1.676	370	354	241	5.797
II	2.553		550	1.523	300	324	213	5.465

(a) Y compris, le cas échéant, les livraisons aux usines à gaz, chemins de fer, navigation intérieure et soutes, centrales électriques  
 Compresa, eventualmente, le forniture alle officine del gas, ferrovie, navigazione interna e marittima, centrali elettriche

(b) A partir de janvier 1960 y compris la Sarre · Da gennaio 1960 inclusa la Sarre

Livraisons de coke de four aux consommateurs:  
Chemins de fer, navigation intérieure et soutes, centrales électriques (a)  
*Forniture di coke da cokeria ai consumatori:  
Ferrovie, navigazione interna e marittima, centrali elettriche (a)*

1.000 t

Période Periodo	Allemagne (R.F.) (b) Germania (R.F.) (b)	Sarre	Belgique Belgio	France Francia	Italie Italia	Luxem- bourg Lussem- burgo	Pays-Bas Paesi Bassi	Commu- nauté Comunità
<b>A. Chemins de fer · Ferrovie</b>								
1952	174	5	13	37	—	—	5	234
1953	149	6	19	55	—	—	5	234
1954	125	7	19	58	0	1	6	216
1955	124	7	16	74	—	1	5	227
1956	172	9	26	91	—	1	5	304
1957	152	8	15	94	—	1	5	275
1958	149	8	14	80	—	1	5	258
1959	138	8	14	83	—	1	4	248
1960	137		15	82	—	1	4	238
MM 1954	10	1	2	5	0	0	1	18
1955	10	1	1	6	—	0	0	19
1956	14	1	2	8	—	0	0	25
1957	13	1	1	8	—	0	0	23
1958	12	1	1	7	—	0	0	21
1959	12	1	1	7	—	0	0	21
1960	11		1	7	—	0	0	20
<b>B. Navigation intérieure et soutes · Navigazione interna e marittima</b>								
1952	41	—	—	2	—	—	0	43
1953	36	—	—	1	—	—	0	37
1954	33	—	1	0	—	—	0	34
1955	32	—	—	0	—	—	0	33
1956	33	—	0	0	—	—	0	34
1957	29	—	—	1	—	—	—	29
1958	18	—	1	0	—	—	0	18
1959	16	—	—	0	—	—	0	16
1960	11		—	0	—	—	0	11
MM 1954	3	—	0	0	—	—	0	3
1955	3	—	—	0	—	—	0	3
1956	3	—	0	0	—	—	0	3
1957	2	—	—	0	—	—	—	2
1958	2	—	0	0	—	—	0	2
1959	1	—	—	0	—	—	0	1
1960	1		—	0	—	—	0	1
<b>C. Centrales électriques · Centrali elettriche</b>								
1952	25	—	13	21	—	—	.	59
1953	26	—	23	69	—	—	.	118
1954	17	—	41	52	—	—	34	144
1955	49	—	32	43	—	—	36	160
1956	56	0	26	34	—	—	51	168
1957	35	0	45	24	—	—	62	166
1958	27	0	25	19	—	—	50	120
1959	15	0	28	17	—	—	52	111
1960	14		7	3	—	—	10	34
MM 1954	1	—	3	4	—	—	3	12
1955	4	—	3	4	—	—	3	13
1956	5	0	2	3	—	—	4	14
1957	3	0	4	2	—	—	5	14
1958	2	0	2	2	—	—	4	10
1959	1	0	2	1	—	—	4	9
1960	1		1	0	—	—	1	3

(a) En raison des faibles tonnages livrés mensuellement à ces groupes de consommateurs, la statistique en est donnée seulement annuellement  
*In considerazione delle piccole quantità consegnate mensilmente a questi gruppi di consumatori, i dati statistici si riferiscono solamente all'intera annata*

(b) A partir de janvier 1960 y compris la Sarre · *Da gennaio 1960 inclusa la Sarre*

Livraisons de coke de four aux consommateurs: Industrie sidérurgique  
 Forniture di coke da cokeria ai consumatori: Industria siderurgica

1.000 t

Période Periodo	Allemagne (R.F.) (a) Germania (R.F.) (a)	Sarre	Belgique Belgio	France Francia	Italie Italia	Luxem- bourg Lussem- burgo	Pays-Bas Paesi Bassi	Commu- nauté Comunità	
1951	11.371	2.600	4.372	9.468	754	3.099	537	32.201	
1952	14.541	2.845	4.421	10.844	852	3.231	549	37.283	
1953	12.461	2.656	4.085	9.248	867	3.044	590	32.951	
1954	12.483	2.631	4.321	9.290	1.029	3.062	685	33.501	
1955	16.158	3.162	4.918	11.757	1.357	3.480	735	41.566	
1956	17.481	3.266	5.212	12.582	1.698	3.588	759	44.586	
1957	18.518	3.436	5.158	13.090	1.862	3.810	797	46.670	
1958	17.024	3.401	5.147	12.629	1.795	3.541	873	44.410	
1959	16.223	3.309	5.551	13.083	1.769	3.700	933	44.565	
1960	22.495		5.790	14.471	2.158	4.106	1.143	50.163	
1958	IV	1.373	287	423	1.084	153	307	77	3.704
	V	1.637	288	423	1.078	145	297	78	3.947
	VI	1.338	281	411	1.034	132	282	71	3.548
	VII	1.448	282	404	1.015	141	291	74	3.655
	VIII	1.344	275	423	924	165	280	71	3.482
	IX	1.284	281	430	996	158	284	73	3.507
	X	1.427	294	439	1.060	153	296	76	3.745
	XI	1.256	272	418	1.053	147	286	77	3.509
	XII	1.235	269	437	1.077	152	291	78	3.538
1959	I	1.281	271	452	1.056	152	296	73	3.580
	II	1.194	255	405	976	142	265	64	3.300
	III	1.446	287	451	1.100	154	296	71	3.805
	IV	1.211	270	492	1.087	144	311	73	3.587
	V	1.246	283	448	1.067	138	308	76	3.566
	VI	1.287	280	489	1.064	135	323	74	3.652
	VII	1.382	290	441	1.061	134	331	77	3.715
	VIII	1.370	287	436	1.012	159	306	86	3.658
	IX	1.358	263	455	1.098	148	310	86	3.717
	X	1.494	278	489	1.165	155	318	85	3.983
	XI	1.505	270	485	1.167	149	310	83	3.970
	XII	1.442	276	508	1.232	158	328	83	4.026
1960	I	2.076		497	1.243	157	345	87	4.404
	II	2.031		476	1.181	150	337	87	4.261
	III	1.989		507	1.250	174	366	91	4.377
	IV	1.758		474	1.187	179	343	94	4.035
	V	1.799		492	1.221	185	332	98	4.128
	VI	1.789		491	1.158	180	328	94	4.040
	VII	1.887		482	1.162	181	337	97	4.146
	VIII	1.859		500	1.097	195	339	99	4.089
	IX	1.848		500	1.189	172	348	93	4.151
	X	1.876		505	1.270	191	352	104	4.298
	XI	1.785		505	1.229	189	330	101	4.139
	XII	1.797		362	1.284	204	348	98	4.093
1961	I	1.896		155	1.315	199	350	92	4.007
	II	1.776		470	1.228	173	321	80	4.049

(a) A partir de janvier 1960 y compris la Sarre · Da gennaio 1960 inclusa la Sarre

## Livraisons de coke de four aux consommateurs: Autres industries

Forniture di coke da cokeria ai consumatori: Altre industrie

1.000 t

Période Periodo	Allemagne (R.F.) (a) Germania (R.F.) (a)	Sarre	Belgique Belgio	France Francia	Italie Italia	Luxem- bourg Lussem- burgo	Pays-Bas Paesi Bassi	Commu- nauté Comunità
1951	4.200	53	686	1.861	815	23	346	7.984
1952	4.440	43	583	1.859	645	17	327	7.914
1953	4.174	41	542	1.568	625	15	344	7.309
1954	4.413	40	573	1.768	586	13	270	7.663
1955	5.188	41	635	1.835	677	16	284	8.675
1956	5.449	47	718	2.131	674	19	383	9.420
1957	5.126	44	719	1.984	752	19	360	9.005
1958	3.858	43	590	1.873	762	11	289	7.427
1959	4.065	35	606	1.809	758	12	378	7.664
1960	4.295		661	1.989	827	8	328	8.107
1958								
IV	269	3	46	168	62	1	22	571
V	327	3	47	170	67	1	25	639
VI	314	3	52	168	59	1	24	621
VII	328	3	46	140	63	1	21	602
VIII	330	3	43	115	70	1	27	589
IX	320	3	49	149	98	1	20	641
X	322	4	52	156	68	1	23	625
XI	306	4	54	156	75	1	24	619
XII	351	4	59	162	66	1	26	670
1959								
I	319	5	51	157	59	1	39	630
II	310	4	50	151	42	1	31	589
III	363	3	47	153	50	1	34	650
IV	331	2	44	157	75	1	32	642
V	326	2	52	147	61	1	30	618
VI	331	2	53	158	72	1	31	647
VII	356	2	47	140	64	1	29	638
VIII	355	2	51	119	57	1	29	613
IX	338	2	47	142	79	1	27	636
X	336	3	51	157	70	1	30	648
XI	347	4	56	155	64	1	32	659
XII	362	4	57	175	66	1	36	702
1960								
I	368		59	160	53	1	31	672
II	339		58	171	57	1	26	652
III	355		61	177	60	1	28	682
IV	361		51	159	81	0	28	681
V	358		53	166	68	1	30	676
VI	326		55	153	69	1	24	627
VII	336		49	143	67	0	25	622
VIII	361		51	127	67	1	26	633
IX	350		58	173	78	1	29	689
X	379		55	185	76	1	27	723
XI	376		60	182	70	1	28	717
XII	384		51	192	79	1	25	733
1961								
I	396		54	168	72	1	21	712
II	348		58	153	63	1	19	642

(a) A partir de janvier 1960 y compris la Sarre · Da gennaio 1960 inclusa la Sarre

Livraisons de coke de four aux consommateurs: Foyers domestiques et artisanat  
 Forniture di coke da cokeria ai consumatori: Consumo domestico e artigianato

1.000 t

Période Periodo	Allemagne (R.F.) (a) Germania (R.F.) (a)	Sarre	Belgique Belgio	France Francia	Italie Italia	Luxem- bourg Lussem- burgo	Pays-Bas Paesi Bassi	Communauté Comunità
1951	3.705	139	237	1.073	492	44	856	6.546
1952	3.822	147	193	1.268	597	55	876	6.958
1953	4.586	148	179	1.266	648	39	972	7.838
1954	5.220	163	220	1.322	832	37	1.019	8.813
1955	5.988	179	209	1.432	853	36	1.181	9.877
1956	6.318	221	277	1.852	970	36	1.292	10.965
1957	6.887	189	202	1.767	963	37	1.153	11.198
1958	5.599	191	181	1.428	737	32	1.045	9.212
1959	4.979	177	171	1.420	709	26	949	8.431
1960	5.470		193	1.430	885	25	970	8.973
1958 IV	284	14	12	111	78	5	79	584
V	880	12	11	125	75	4	100	1.208
VI	755	20	14	148	67	3	79	1.087
VII	607	18	11	123	79	2	84	924
VIII	637	15	13	76	69	2	83	895
IX	453	17	11	98	68	2	80	729
X	314	16	15	107	65	1	72	590
XI	259	12	14	110	49	1	73	519
XII	346	20	21	172	43	2	104	709
1959 I	454	22	23	189	56	3	115	860
II	418	16	23	149	51	2	113	772
III	271	9	13	83	21	1	71	469
IV	696	11	9	74	51	4	70	914
V	615	9	8	91	52	4	74	852
VI	534	15	12	135	56	3	68	822
VII	358	14	9	116	61	2	72	632
VIII	466	16	11	111	52	1	63	721
IX	365	17	13	99	73	2	64	633
X	229	14	14	108	91	1	68	524
XI	252	16	17	121	81	2	78	566
XII	319	18	20	145	62	2	95	661
1960 I	538		26	179	96	3	126	968
II	404		22	139	82	2	116	766
III	330		16	79	23	1	70	518
IV	779		11	79	59	3	90	1.021
V	676		13	121	60	4	88	961
VI	494		10	136	57	2	62	762
VII	425		11	99	72	2	62	671
VIII	489		14	82	69	1	60	717
IX	351		16	105	82	2	59	614
X	425		16	132	108	2	69	752
XI	295		17	120	93	1	74	601
XII	380		22	158	83	2	94	739
1961 I	513		28	187	99	3	126	955
II	343		21	137	64	3	113	680

(a) A partir de janvier 1960 y compris la Sarre · Da gennaio 1960 inclusa la Sarre

Livraisons de coke de four aux consommateurs: Divers, Berlin-Ouest  
 Forniture di coke da cokeria ai consumatori: Vari, Berlino occidentale

1.000 t

Période · Periodo	Allemagne (R. F.) · Germania (R. F.)	
	Divers · Vari	Berlin-Ouest · Berlino occidentale
1951	2.294	478
1952	2.053	454
1953	2.142	504
1954	2.101	376
1955	1.688	393
1956	1.431	423
1957	2.074	389
1958	1.511	299
1959	955	269
1960	1.236	291
1958 IV	70	8
V	215	36
VI	179	81
VII	73	39
VIII	193	43
IX	118	25
X	76	14
XI	79	12
XII	75	19
1959 I	116	12
II	117	11
III	106	14
IV	132	72
V	89	52
VI	56	31
VII	26	14
VIII	16	24
IX	64	11
X	51	6
XI	60	9
XII	105	12
1960 I	75	17
II	69	13
III	84	8
IV	85	80
V	79	60
VI	81	27
VII	71	13
VIII	150	19
IX	112	14
X	92	24
XI	115	8
XII	106	10
1961 I	87	9
II	66	6

Livraisons de briquettes de lignite et semi-coke de lignite à tous les groupes de consommateurs  
 Forniture di mattonelle di lignite e semi-coke di lignite a tutte le categorie di consumatori

1.000 t

Période Periodo	Allemagne (R.F.) (a) Germania (R.F.) (a)	Sarre	Belgique Belgio	France Francia	Italie Italia	Luxem- bourg Lussem- burgo	Pays-Bas Paesi Bassi	Commu- nauté Comunità	
1951	15.064	55	99	393	—	145	300	16.056	
1952	16.286	60 (b)	62	344	—	152	273	17.177	
1953	17.245	76 (b)	77	449 (b)	13	131	262	18.253	
1954	18.349	73 (b)	88	399 (b)	86	139	323	19.457	
1955	18.939	94 (b)	97	476 (b)	84	148	338	20.176	
1956	18.942	90 (b)	99	480 (b)	65	135	326	20.138	
1957	19.328	91 (b)	106	488 (b)	74	146	339	20.571	
1958	19.994	94 (b)	102	496 (b)	60	144	342	21.232	
1959	18.106	104 (b)	93	505 (b)	130	123	283	19.343	
1960	18.784		92	384(b)	180	135	271	19.847	
1958	IV	1.550	8	8	38	5	12	31	1.653
	V	1.676	7	8	39	4	12	30	1.777
	VI	1.629	7	8	41	4	11	20	1.721
	VII	1.614	7	8	44	8	13	37	1.732
	VIII	1.668	8	8	40	5	12	27	1.768
	IX	1.714	7	7	40	4	12	28	1.813
	X	1.790	8	9	41	8	12	26	1.894
	XI	1.599	8	8	40	6	11	27	1.699
	XII	1.663	7	9	49	1	13	31	1.774
1959	I	1.807	8	10	47	9	12	32	1.925
	II	1.453	8	10	43	7	12	29	1.562
	III	1.286	10	9	58	11	11	17	1.402
	IV	1.243	10	11	43	10	9	25	1.351
	V	1.199	9	8	39	14	8	27	1.304
	VI	1.505	8	7	36	14	8	19	1.599
	VII	1.613	10	5	41	11	10	21	1.711
	VIII	1.508	7	5	37	15	8	18	1.599
	IX	1.566	7	7	36	12	10	24	1.662
	X	1.740	11	6	39	1	11	20	1.827
	XI	1.566	6	8	42	12	11	26	1.671
	XII	1.636	9	6	43	15	11	24	1.746
1960	I	1.533		7	34	12	11	26	1.623
	II	1.487		6	29	17	10	18	1.567
	III	1.488		9	12	11	13	24	1.557
	IV	1.341		7	17	11	11	21	1.408
	V	1.468		9	21	17	11	22	1.549
	VI	1.446		7	34	17	11	15	1.531
	VII	1.627		7	33	16	11	17	1.711
	VIII	1.681		9	37	16	11	26	1.781
	IX	1.664		7	35	14	10	27	1.758
	X	1.691		9	41	18	13	26	1.797
	XI	1.727		8	39	15	12	25	1.827
	XII	1.632		6	51	16	10	23	1.739
1961	I	1.594		8	39	22	12	26	1.701
	II	1.389		10	41	15	11	21	1.486

(a) A partir de janvier 1960 y compris la Sarre · Da gennaio 1960 inclusa la Sarre

(b) Y compris livraisons aux chemins de fer: France: 1953: 3  
1954: 5

Sarre: 1952: 1

Comprese le forniture alle ferrovie:

1955: 5

1953: 1

1956: 5

1954: 1

1957: 5

1955: 2

1958: 5

1956: 2

1959: 7

1957: 2

1960: 6

1958: 2

1959: 1



Livraisons de briquettes de lignite et semi-coke de lignite aux consommateurs: Foyers domestiques et artisanat  
 Forniture di mattonelle di lignite e semi-coke di lignite ai consumatori: Consumo domestico e artigianato

1.000 t

Période Periodo	Allemagne (R.F.) (a) Germania (R.F.) (a)	Sarre	Belgique Belgio	France Francia	Italie Italia	Luxem- bourg Lussem- burgo	Pays-Bas Paesi Bassi	Communaute Comunità
1951	8.146	50	89	392	—	145	286	9.108
1952	8.697	55	54	344	—	152	258	9.560
1953	9.251	71	68	446	13	131	243	10.223
1954	10.326	70	80	394	86	139	323	11.418
1955	11.318	90	88	472	84	147	338	12.536
1956	11.605	86	90	476	65	134	326	12.782
1957	12.239	87	96	483	74	145	339	13.463
1958	13.491	90	92	492	60	143	342	14.711
1959	12.272	101	85	498	130	122	283	13.492
1960	12.760		85	378	180	134	271	13.809
1958 IV	1.055	8	7	38	5	12	31	1.155
V	1.165	7	7	39	4	12	30	1.265
VI	1.117	7	8	41	4	11	20	1.207
VII	1.084	7	8	44	8	12	37	1.200
VIII	1.127	8	7	39	5	12	27	1.225
IX	1.141	7	7	40	4	12	28	1.238
X	1.186	7	8	41	8	12	26	1.288
XI	1.036	7	8	40	6	11	27	1.134
XII	1.103	7	8	48	1	13	31	1.212
1959 I	1.282	8	9	47	9	12	32	1.398
II	999	8	9	42	7	12	29	1.106
III	832	10	8	58	11	11	17	947
IV	788	10	10	42	10	9	25	894
V	764	9	7	39	14	8	27	868
VI	1.032	8	7	36	14	8	19	1.124
VII	1.136	10	4	40	11	10	21	1.232
VIII	1.015	7	5	36	15	8	18	1.105
IX	1.066	7	6	35	12	10	24	1.160
X	1.208	11	5	38	1	11	20	1.295
XI	1.039	6	8	42	12	11	26	1.143
XII	1.128	9	6	43	15	11	24	1.237
1960 I	1.026		7	33	12	11	26	1.116
II	998		5	29	17	9	18	1.077
III	1.001		8	12	11	13	24	1.069
IV	894		7	16	11	11	21	960
V	997		9	21	17	11	22	1.077
VI	951		6	33	17	11	15	1.033
VII	1.141		7	32	16	11	17	1.223
VIII	1.188		9	36	16	11	26	1.286
IX	1.160		6	35	14	10	27	1.252
X	1.151		8	40	18	12	26	1.256
XI	1.169		8	39	15	12	25	1.267
XII	1.086		6	51	16	10	23	1.192
1961 I	1.108		8	39	22	12	26	1.215
II	973		10	40	15	11	21	1.070

(a) A partir de janvier 1960 y compris la Sarre · Da gennaio 1960 inclusa la Sarre

Livraisons de briquettes de lignite et semi-coke de lignite aux consommateurs:  
Autres industries, chemins de fer, navigation

Forniture di mattonelle di lignite e semi-coke di lignite ai consumatori:  
Altre industrie, ferrovie, navigazione

1.000 t

Période Periodo	Autres industries · Altre industrie				Chemins de fer Ferrovie	Navigation Navigazione
	Allemagne (R. F.) Germania (R. F.)	Belgique Belgio	Pays-Bas Paesi Bassi	Communauté Comunità	Allemagne (R. F.) Germania (R. F.)	Allemagne (R. F.) Germania (R. F.)
1951	4.293	10	14	4.318 (a)	241	184
1952	4.702	8	14	4.724	248	97
1953	5.131	9	18	5.158	239	72
1954	5.478	8	0	5.486	258	45
1955	5.140	9	0	5.151 (b)	195	37
1956	5.042	10	—	5.053 (b)	183	34
1957	4.789	10	—	4.800 (b)	151	27
1958	4.462	10	—	4.473 (b)	170	22
1959	4.029	8	—	4.039 (c)	136	16
1960	4.017	7	—	4.024	143	14
1958 IV	378	1	—	379	12	2
V	361	1	—	362	18	2
VI	344	1	—	345	16	2
VII	353	1	—	354	18	2
VIII	349	1	—	350	20	2
IX	368	0	—	369	14	2
X	389	1	—	390	14	2
XI	371	1	—	372	13	2
XII	392	1	—	393	12	1
1959 I	375	1	—	376	13	2
II	337	1	—	338	10	2
III	337	1	—	338	9	2
IV	333	1	—	334	8	1
V	306	1	—	308	10	2
VI	325	1	—	325	12	1
VII	314	1	—	315	15	1
VIII	317	0	—	317	14	2
IX	331	1	—	332	13	1
X	352	0	—	353	12	1
XI	345	0	—	346	10	1
XII	356	—	—	356	10	1
1960 I	354	0	—	354	12	1
II	347	1	—	348	12	1
III	355	1	—	356	8	1
IV	314	0	—	314	7	1
V	320	0	—	320	7	2
VI	314	1	—	314	11	1
VII	317	0	—	318	14	2
VIII	320	1	—	321	15	1
IX	326	1	—	327	16	1
X	347	0	—	347	15	1
XI	347	1	—	348	13	1
XII	358	1	—	358	14	1
1961 I	332	—	—	332	12	1
II	308	1	—	308	9	1

(a) Y compris en 1951 France: 1 · Ivi compresa nel 1951 Francia: 1

(b) Y compris en 1955 Ivi compresa nel 1955

1956 1956

1957 1957

1958 1958

Luxembourg: 1 · Lussemburgo: 1

(c) Y compris en 1959 Sarre 2 · Ivi compresa nel 1959 Sarre 2

Livraisons de briquettes de lignite et semi-coke de lignite aux consommateurs:  
Centrales électriques, industrie sidérurgique, divers, Berlin-Ouest

Forniture di mattonelle di lignite e semi-coke di lignite ai consumatori:  
Centrali elettriche, industria siderurgica, vari, Berlino occidentale

1.000 t

Période Periodo	Centrales électriques Centrali elettriche	Industrie sidérurgique · Industria siderurgica			Divers Vari	Berlin-Ouest Berlino occidentale
	Allemagne (R. F.) Germania (R. F.)	Allemagne (R. F.) Germania (R. F.)	Pays-Bas Paesi Bassi	Communauté Comunità	Allemagne (R. F.) Germania (R. F.)	Allemagne (R. F.) Germania (R. F.)
1951	314	625	0	625	401	864
1952	273	810	1	811	311	1.152
1953	277	783	1	784	250	1.248
1954	299	771	—	771	210	964
1955	142	783	—	783	187	1.139
1956	106	748	—	748	159	1.068
1957	126	702	—	702	115	1.180
1958	91	680	—	680	78	1.001
1959	140	650	—	650	67	795
1960	153	632	—	632	87	978
1958						
IV	9	60	—	60	6	28
V	7	56	—	56	5	62
VI	7	54	—	54	6	84
VII	7	53	—	53	3	95
VIII	6	51	—	57	8	106
IX	8	56	—	56	8	115
X	8	61	—	61	8	121
XI	7	56	—	56	7	108
XII	8	56	—	56	8	82
1959						
I	11	62	—	62	9	53
II	12	54	—	54	6	33
III	10	52	—	52	6	38
IV	11	53	—	53	4	44
V	12	52	—	52	8	45
VI	8	51	—	51	6	71
VII	12	51	—	51	4	81
VIII	10	54	—	54	3	93
IX	14	52	—	53	4	85
X	13	55	—	55	5	93
XI	13	55	—	55	6	97
XII	13	59	—	59	5	63
1960						
I	11	61	—	61	9	60
II	13	57	—	57	10	50
III	7	58	—	58	9	50
IV	10	53	—	53	7	55
V	11	51	—	51	7	75
VI	13	46	—	46	5	107
VII	13	53	—	53	5	82
VIII	13	46	—	46	7	90
IX	15	48	—	48	5	93
X	17	50	—	50	7	104
XI	16	54	—	54	9	118
XII	15	55	—	55	8	95
1961						
I	15	57	—	57	10	58
II	13	49	—	49	8	28



RÉCEPTIONS DE HOUILLE DES COKERIES



*ARRIVI DI CARBON FOSSILE ALLE COKERIE*

Réceptions de houille des cokeries · Arrivi di carbon fossile alle cokerie

1.000 t

Période Periodo	Groupe V (a) Gruppo V		Groupe VI (a) Gruppo VI		Groupes III et IV (a) Gruppi III e IV		Groupes I, II et VII (a) Gruppi I, II e VII		Total		Divers (c) Vari
	Total (b) Totale	dont fines di cui fini	Total (b) Totale	dont fines di cui fini	Total (b) Totale	dont fines di cui fini	Total (b) Totale	dont fines di cui fini	Total (b) Totale	dont fines di cui fini	
En provenance des pays de la Communauté · Proveniente dai paesi della Comunità											
1954	57.923	56.215	14.223	12.036	3.380	3.235	458	449	75.983	71.935	564
1955	63.961	61.585	16.648	13.799	3.560	3.443	558	550	84.722	79.379	632
1956	66.164	63.624	17.817	14.244	3.269	3.215	829	814	88.079	81.907	637
1957	67.379	64.209	19.243	15.635	3.518	3.434	917	898	91.052	84.168	656
1958	67.310	64.031	17.116	13.448	3.504	3.454	1.030	1.029	88.959	81.961	621
1959	65.060	62.143	17.470	13.056	2.937	2.898	1.177	1.175	86.644	79.271	807
1960	67.341	64.781	20.143	15.260	2.756	2.645	470	464	91.710	84.150	862
1959	5.405	5.054	1.377	1.023	262	258	94	93	7.138	6.429	67
IV	5.331	5.065	1.305	989	239	236	92	92	6.970	6.385	59
V	5.438	5.173	1.393	1.037	251	247	97	97	7.181	6.553	57
VII	5.407	5.186	1.482	1.095	235	234	89	89	7.213	6.604	74
VIII	5.331	5.137	1.434	1.097	226	224	94	93	7.085	6.551	69
IX	5.219	5.025	1.564	1.144	237	237	104	104	7.124	6.510	73
X	5.402	5.207	1.635	1.206	252	250	110	110	7.400	6.774	72
XI	5.356	5.161	1.629	1.202	231	221	110	110	7.327	6.693	75
XII	5.750	5.559	1.640	1.230	230	225	106	106	7.727	7.120	80
1960	5.730	5.530	1.669	1.263	225	211	111	111	7.736	7.115	59
I	5.516	5.306	1.668	1.241	241	230	115	115	6.893	6.893	67
II	5.733	5.507	1.716	1.325	237	233	127	126	7.814	7.192	79
III	5.430	5.223	1.631	1.249	221	218	125	122	7.406	6.813	77
IV	5.699	5.472	1.697	1.292	217	211	132	131	7.744	7.106	82
V	5.404	5.168	1.636	1.223	226	218	129	128	7.394	6.737	78
VI	5.679	5.453	1.627	1.264	212	207	118	117	7.636	7.041	76
VII	5.610	5.414	1.650	1.272	221	214	122	122	7.603	7.022	74
VIII	5.489	5.278	1.712	1.292	234	223	129	128	7.564	6.921	75
IX	5.723	5.527	1.783	1.324	259	240	128	127	7.893	7.218	68
X	5.625	5.416	1.700	1.281	248	234	124	124	7.698	7.054	68
XI	5.703	5.488	1.656	1.236	213	206	109	109	7.682	7.039	60
XII	5.720	5.527	1.628	1.268	197	188	104	104	7.649	7.087	54
1961	5.313	5.113	1.592	1.221	248	236	109	108	7.262	6.678	67
I	5.760	5.530	1.716	1.330	248	234	122	121	7.846	7.217	75

## En provenance de pays tiers - Proveniente da paesi terzi

1954	2.110	2.087	278	249	129	24	24	2.542	2.490	193
1955	4.645	4.529	398	389	283	23	23	5.350	5.223	384
1956	8.559	8.504	380	373	608	7	7	9.546	9.484	399
1957	8.452	8.435	499	419	614	20	20	9.588	9.494	504
1958	6.610	6.556	436	434	434	11	11	7.491	7.435	513
1959	4.432	4.405	340	339	312	6	6	5.090	5.063	362
1960	4.320	4.320	386	384	302	10	10	5.018	5.016	395
1959	IV	430	32	32	37	—	—	497	491	31
	V	437	34	34	22	—	—	492	487	37
	VI	356	18	28	28	1	1	404	403	17
	VII	340	34	34	25	1	1	397	397	13
	VIII	330	16	17	17	—	—	364	361	21
	IX	350	25	23	23	1	1	399	398	19
	X	292	21	18	18	1	1	333	333	22
	XI	245	48	35	35	—	—	328	328	31
	XII	295	28	31	31	1	1	357	357	42
1960	I	284	40	26	26	1	1	351	351	17
	II	284	16	22	22	—	—	322	322	8
	III	323	30	17	17	1	1	371	371	40
	IV	335	39	35	35	0	0	408	408	32
	V	322	30	30	30	1	1	383	383	34
	VI	456	33	29	29	—	—	519	519	36
	VII	441	43	30	30	1	1	515	515	36
	VIII	401	32	22	22	1	1	456	456	19
	IX	363	39	26	26	1	1	429	429	39
	X	372	8	14	14	2	2	396	396	26
	XI	357	26	31	31	1	1	415	415	65
	XII	383	49	19	19	1	1	452	452	44
1961	I	386	31	25	25	1	1	443	443	32
	II	281	27	21	21	1	1	328	328	44
	III	414	43	28	28	1	1	486	486	44

(a) Voir tableau page XXIV - Vedere tabella pagina XXIV

(b) Fines, classés et criblés - Fini, pezzatura e grosso

(c) Autres sortes non reprises dans les précédentes colonnes et poussier de coke - Altri calibri non considerati nelle precedenti colonne e polverone di coke

Réceptions de houille des cokeries · Arrivi di carbon fossile alle cokerie

1.000 t

Période Periodo	Groupe V (a) Gruppo V		Groupe VI (a) Gruppo VI		Groupes III et IV (a) Gruppi III e IV		Groupes I, II et VII (a) Gruppi I, II e VII		Total Totale		Divers (c) Vari
	Total (b) Totale	dont fines di cui fini	Total (b) Totale	dont fines di cui fini	Total (b) Totale	dont fines di cui fini	Total (b) Totale	dont fines di cui fini	Total (b) Totale	dont fines di cui fini	
1954	39.674	39.486	6.025	6.023	761	759	14	14	46.475	46.282	65
1955	46.145	45.699	6.434	6.408	879	877	16	16	53.469	53.002	59
1956	48.985	48.364	6.706	6.694	796	795	4	4	56.491	55.857	66
1957	48.683	48.145	8.860	8.860	975	975	41	41	58.559	58.021	75
1958	48.787	48.083	6.761	6.741	1.311	1.306	50	50	56.908	56.179	66
1959	44.527	44.028	5.739	5.732	678	663	63	63	51.007	50.486	71
1960	45.989	45.722	11.664	10.564	944	894	726	726	59.322	57.906	178
1959	3.664	3.542	466	465	72	71	4	4	4.206	4.082	5
V	3.673	3.626	458	456	56	55	4	4	4.191	4.142	4
VI	3.675	3.635	470	470	53	53	4	4	4.203	4.162	6
VII	3.766	3.731	488	487	54	54	4	4	4.312	4.276	8
VIII	3.697	3.677	457	457	37	37	5	5	4.196	4.176	7
IX	3.603	3.592	468	468	48	48	4	4	4.123	4.111	8
X	3.701	3.696	503	502	44	44	8	8	4.256	4.251	5
XI	3.629	3.622	504	503	37	31	10	10	4.180	4.166	7
XII	3.835	3.827	515	512	29	27	7	7	4.387	4.372	8
1960	3.975	3.919	970	880	76	68	52	52	5.023	4.919	11
II	3.655	3.649	936	851	80	80	58	58	4.729	4.630	18
III	3.809	3.788	994	908	88	86	61	61	4.953	4.844	21
IV	3.697	3.670	943	871	82	82	58	58	4.779	4.681	19
V	3.896	3.868	982	897	78	75	63	63	5.019	4.902	19
VI	3.707	3.670	939	848	77	76	61	61	4.784	4.655	17
VII	3.879	3.845	971	888	78	78	59	59	4.987	4.870	14
VIII	3.888	3.857	1.000	914	68	68	64	64	5.019	4.902	12
XI	3.830	3.804	960	867	78	74	66	66	4.935	4.810	11
X	3.956	3.936	1.002	886	83	71	63	63	5.104	4.956	12
XI	3.825	3.808	982	877	79	72	61	61	4.948	4.818	14
XII	3.922	3.908	985	878	75	74	58	58	5.041	4.918	10
1961	3.983	3.969	1.009	925	89	83	62	62	5.143	5.039	5
II	3.619	3.598	921	843	82	76	53	53	4.675	4.571	8
III	3.893	3.867	995	911	84	80	58	58	5.030	4.915	11

En provenance de l'Allemagne (R. F.) et des autres pays de la Communauté  
Proveniente dalla Germania (R. F.) e dagli altri paesi della Comunità





## Réceptions de houille des cokeries · Arrivi di carbon fossile alle cokerie



1.000 t

Période Periodo	Groupe V (a) Gruppo V		Groupe VI (a) Gruppo VI		Groupes III et IV (a) Gruppi III e IV		Groupes I, II et VII (a) Gruppi I, II e VII		Total Totale		Divers (c) Vari
	Total (b) Totale	dont fines di cui fini	Total (b) Totale	dont fines di cui fini	Total (b) Totale	dont fines di cui fini	Total (b) Totale	dont fines di cui fini	Total (b) Totale	dont fines di cui fini	
1954	5.211	4.598	1.088	1.031	955	919	67	66	7.321	6.613	287
1955	4.380	3.633	2.116	1.886	979	951	88	88	7.564	6.560	251
1956	4.216	3.334	2.439	1.880	1.028	986	85	85	7.768	6.284	188
1957	4.958	3.820	1.457	1.165	1.019	982	97	97	7.532	6.064	119
1958	5.243	4.273	920	884	753	729	205	205	7.119	6.092	72
1959	5.390	4.716	1.781	1.393	675	666	283	281	8.129	7.056	164
1960	4.869	4.495	2.794	2.180	797	756	301	296	8.762	7.727	218
1959	521	439	83	79	54	53	25	24	682	595	15
V	482	400	79	76	59	58	24	24	644	558	10
VI	566	482	90	87	60	59	25	25	742	653	9
VII	365	334	190	134	49	49	21	21	625	538	15
VIII	390	360	215	159	60	59	23	22	689	601	13
IX	405	372	217	154	62	62	23	23	708	612	21
X	395	362	216	151	64	63	26	26	702	602	15
XI	420	386	232	168	59	58	25	25	737	636	14
XII	428	398	264	197	58	58	25	25	775	678	19
1960	414	372	243	184	64	59	25	25	746	640	14
II	437	400	242	185	61	61	25	25	766	671	16
III	441	404	248	187	59	59	27	26	776	677	21
IV	397	364	237	177	58	58	25	24	717	623	17
V	425	391	231	177	63	62	28	27	746	658	20
VI	395	361	226	174	68	62	27	27	716	624	20
VII	393	371	229	189	56	52	24	23	702	635	22
VIII	413	388	230	187	77	72	24	24	744	670	19
IX	383	355	247	200	78	73	26	25	733	653	20
X	380	353	249	201	86	81	27	26	742	661	13
XI	419	390	229	178	75	69	26	26	750	664	21
XII	373	346	185	142	51	46	16	16	625	551	16
1961	246	230	141	118	29	28	11	11	428	387	8
II	366	339	214	159	68	62	25	24	672	584	17
III	433	400	252	192	71	63	28	27	784	684	17

En provenance de la Belgique et des autres de la pays Communauté · Proveniente dal Belgio e dagli altri paesi della Comunità

## En provenance de pays tiers · Proveniente da paesi terzi

1954	368	353	—	—	13	24	24	405	391	6
1955	769	738	—	—	47	20	20	838	805	—
1956	1.484	1.462	—	—	139	7	7	1.630	1.608	—
1957	1.485	1.469	1	1	156	6	6	1.648	1.632	—
1958	1.607	1.553	14	14	46	—	—	1.667	1.613	—
1959	998	977	10	10	27	6	6	1.041	1.020	—
1960	765	765	—	—	15	10	10	790	790	—
1959	106	99	2	2	3	—	—	110	104	—
	106	101	—	—	5	—	—	110	105	—
	107	106	2	2	2	1	1	113	112	—
	70	70	—	—	2	1	1	73	73	—
	43	43	—	—	1	1	1	44	44	—
	66	66	—	—	2	1	1	69	69	—
	31	31	—	—	2	1	1	34	34	—
	26	26	—	—	2	1	1	28	28	—
	34	34	—	—	2	1	1	37	37	—
1960	53	53	—	—	2	1	1	55	55	—
	39	39	—	—	1	—	—	40	40	—
	58	58	—	—	1	1	1	60	60	—
	79	79	—	—	3	—	—	82	82	—
	62	62	—	—	1	—	—	65	65	—
	74	74	—	—	1	1	1	75	75	—
	69	69	—	—	1	1	1	72	72	—
	74	74	—	—	1	1	1	76	76	—
	38	38	—	—	1	1	1	40	40	—
	57	57	—	—	—	2	2	58	58	—
	79	79	—	—	1	1	1	81	81	—
	83	83	—	—	2	1	1	86	86	—
1961	57	57	—	—	0	1	1	58	58	—
	30	30	—	—	2	1	1	32	32	—
	59	59	—	—	2	1	1	61	61	—

(a) Voir tableau page XXIV · Vedere tabella pagina XXIV

(b) Fines, classés et criblés · Fini, pezzatura e grosso

(c) Autres sortes non reprises dans les précédentes colonnes et poussier de coke · Altri calibri non considerati nelle precedenti colonne e polverone di coke

## Réceptions de houille des cokeries • Arrivi di carbon fossile alle cokerie

1.000 t

Période Periodo	Groupe V (a) Gruppo V		Groupe VI (a) Gruppo VI		Groupes III et IV (a) Gruppi III e IV		Groupes I, II et VII (a) Gruppi I, II e VII		Total Totale		Divers (c) Vari
	Total (b) Totale	dont fines di cui fini	Total (b) Totale	dont fines di cui fini	Total (b) Totale	dont fines di cui fini	Total (b) Totale	dont fines di cui fini	Total (b) Totale	dont fines di cui fini	
En provenance de la France et des autres pays de la Communauté - Proveniente dalla Francia e dagli altri della Comunità											
1954	7.381	6.609	3.083	1.870	1.205	1.098	153	146	11.822	9.723	151
1955	7.887	7.065	3.737	2.172	1.208	1.121	220	212	13.053	10.572	261
1956	7.303	6.586	4.170	2.181	995	986	273	258	12.743	10.013	289
1957	8.118	7.184	4.523	2.156	891	852	248	238	13.780	10.429	350
1958	8.581	7.446	5.081	2.431	964	957	256	255	14.883	11.089	376
1959	9.531	8.181	5.396	2.372	1.042	1.034	335	335	16.304	11.921	449
1960	10.061	8.566	5.685	2.515	1.015	995	443	442	17.204	12.519	465
1959	804	692	468	200	88	88	25	25	1.385	1.005	38
V	782	674	418	194	81	81	25	25	1.308	975	37
VI	764	654	471	201	91	90	25	25	1.351	970	35
VII	806	690	419	178	85	85	26	26	1.337	979	41
VIII	777	668	366	176	83	82	28	28	1.254	955	41
IX	752	647	485	218	82	82	35	35	1.354	983	33
X	774	660	507	220	95	94	31	31	1.407	1.005	40
XI	839	712	480	203	88	85	31	31	1.438	1.031	41
XII	747	891	452	200	93	92	34	34	1.470	1.073	38
1960	875	738	456	199	85	84	34	34	1.451	1.055	33
I	862	732	490	205	99	98	32	32	1.484	1.067	33
II	889	761	474	230	90	88	39	39	1.492	1.118	37
III	832	724	451	201	81	78	42	40	1.406	1.044	41
IV	837	710	484	218	76	74	41	41	1.437	1.043	43
V	805	681	471	201	81	79	40	40	1.397	1.001	41
VI	822	693	427	187	78	77	35	35	1.362	992	40
VII	870	711	420	171	76	74	34	34	1.300	938	43
VIII	794	659	505	225	78	76	37	37	1.414	1.013	44
IX	832	718	532	237	90	88	38	38	1.492	1.081	43
X	851	726	488	226	94	92	36	36	1.469	1.081	33
XI	892	750	486	216	88	86	34	34	1.499	1.086	33
1961	886	760	478	225	79	77	31	31	1.474	1.093	41
II	798	687	457	219	98	98	31	31	1.385	1.035	42
III	880	753	469	227	93	91	36	36	1.479	1.108	47

En provenance de pays tiers · Proveniente da paesi terzi

1954	255	246	77	—	—	—	—	—	—	332	323	—
1955	880	795	20	11	11	—	—	—	—	913	828	—
1956	2.831	2.802	58	251	247	—	—	—	—	3.142	3.103	—
1957	2.143	2.143	104	211	211	—	—	—	—	2.458	2.379	—
1958	1.140	1.140	—	71	71	—	—	—	—	1.211	1.211	—
1959	650	645	—	44	44	—	—	—	—	694	689	—
1960	422	422	—	29	29	—	—	—	—	451	451	—
1959	49	49	—	4	4	—	—	—	—	53	53	—
	57	57	—	—	—	—	—	—	—	57	57	—
	40	40	—	10	10	—	—	—	—	50	50	—
	46	44	—	6	6	—	—	—	—	51	49	—
	61	59	—	0	0	—	—	—	—	61	59	—
	45	44	—	4	4	—	—	—	—	49	44	—
	78	78	—	0	0	—	—	—	—	79	79	—
	62	62	—	—	—	—	—	—	—	62	62	—
	63	63	—	6	6	—	—	—	—	70	70	—
1960	58	58	—	—	—	—	—	—	—	58	58	—
	20	20	—	6	6	—	—	—	—	26	26	—
	26	26	—	—	—	—	—	—	—	26	26	—
	33	33	—	—	—	—	—	—	—	33	33	—
	27	27	—	3	3	—	—	—	—	30	30	—
	25	25	—	3	3	—	—	—	—	28	28	—
	28	28	—	3	3	—	—	—	—	31	31	—
	50	50	—	3	3	—	—	—	—	53	53	—
	42	42	—	—	—	—	—	—	—	42	42	—
	36	36	—	6	6	—	—	—	—	43	43	—
	36	36	—	4	4	—	—	—	—	40	40	—
	41	41	—	—	—	—	—	—	—	41	41	—
1961	31	31	—	—	—	—	—	—	—	31	31	—
	39	39	—	2	2	—	—	—	—	40	40	—
	42	42	—	—	—	—	—	—	—	42	42	—

(a) Voir tableau page XXIV · Vedere tabella pagina XXIV

(b) Fines, classés et criblés · Fini, pezzatura e grosso

(c) Autres sortes non reprises dans les précédentes colonnes et poussier de coke · Altri calibri non considerati nelle precedenti colonne e polverone di coke

## Réceptions de houille des cokeries · Arrivi di carbon fossile alle cokerie

117 C

1.000 t

Période Periodo	Groupe V Gruppo V		Groupe VI Gruppo VI		Groupes III et IV Gruppi III e IV		Groupes I, II et VII Gruppi I, II e VII		Total Totale		Divers (C) Vari
	Total (b) Totale	dont fines di cui fini	Total (b) Totale	dont fines di cui fini	Total (b) Totale	dont fines di cui fini	Total (b) Totale	dont fines di cui fini	Total (b) Totale	dont fines di cui fini	
1954	1.424	1.413	3	—	—	—	—	—	1.427	1.413	—
1955	1.031	930	7	7	—	—	—	—	1.038	936	—
1956	1.192	1.130	—	—	—	—	—	—	1.192	1.130	—
1957	1.298	1.068	—	—	—	—	—	—	1.298	1.068	—
1958	433	433	—	—	—	—	2	2	435	435	—
1959	1.031	1.031	—	—	—	—	—	—	1.031	1.031	—
1960	1.621	1.621	—	—	—	—	—	—	1.621	1.621	—
1959	54	54	—	—	—	—	—	—	54	54	—
V	25	25	—	—	—	—	—	—	25	25	—
VI	44	44	—	—	—	—	—	—	44	44	—
VII	80	80	—	—	—	—	—	—	80	80	—
VIII	85	85	—	—	—	—	—	—	85	85	—
IX	98	98	—	—	—	—	—	—	98	98	—
X	136	136	—	—	—	—	—	—	136	136	—
XI	101	101	—	—	—	—	—	—	101	101	—
XII	195	195	—	—	—	—	—	—	195	195	—
1960	115	115	—	—	—	—	—	—	115	115	—
I	168	168	—	—	—	—	—	—	168	168	—
II	174	174	—	—	—	—	—	—	174	174	—
III	140	140	—	—	—	—	—	—	140	140	—
IV	140	140	—	—	—	—	—	—	140	140	—
V	102	102	—	—	—	—	—	—	102	102	—
VI	168	168	—	—	—	—	—	—	168	168	—
VII	150	150	—	—	—	—	—	—	150	150	—
VIII	98	98	—	—	—	—	—	—	98	98	—
IX	142	142	—	—	—	—	—	—	142	142	—
X	131	131	—	—	—	—	—	—	131	131	—
XI	94	94	—	—	—	—	—	—	94	94	—
XII	188	188	—	—	—	—	—	—	188	188	—
1961	133	133	—	—	—	—	—	—	133	133	—
I	140	140	—	—	—	—	—	—	140	140	—
II	—	—	—	—	—	—	—	—	—	—	—
III	—	—	—	—	—	—	—	—	—	—	—

En provenance de l'Italie et des autres pays de la Communauté · Proveniente dall'Italia e dagli altri paesi della Comunità



En provenance de pays tiers • Proveniente da paesi terzi

1954	1.179	183	172	117	117	—	—	1.479	1.468	187
1955	2.002	378	369	225	225	—	—	2.605	2.596	384
1956	2.205	321	318	217	217	—	—	2.743	2.740	399
1957	2.437	331	329	232	232	14	14	3.013	3.011	502
1958	2.552	415	413	309	309	7	7	3.285	3.283	513
1959	1.865	330	330	242	242	—	—	2.437	2.437	362
1960	2.087	386	384	258	258	—	—	2.731	2.729	395
1959	195	30	30	30	30	—	—	254	254	31
V	188	34	34	17	17	—	—	239	239	37
VI	162	16	16	16	16	—	—	194	194	17
VII	158	34	34	17	17	—	—	209	209	13
VIII	149	16	16	16	16	—	—	182	182	21
IX	142	25	25	17	17	—	—	184	184	19
X	110	21	21	16	16	—	—	147	147	22
XI	66	48	48	33	33	—	—	147	147	31
XII	130	28	28	23	23	—	—	182	182	42
1960	131	40	40	24	24	—	—	195	195	17
I	124	16	16	15	15	—	—	155	155	8
II	161	30	30	16	16	—	—	207	207	40
III	142	39	39	32	32	—	—	212	212	32
IV	170	30	30	26	26	—	—	226	226	34
V	232	33	33	25	25	—	—	290	290	36
VI	267	43	43	26	26	—	—	336	336	36
VII	157	32	32	18	18	—	—	207	207	19
VIII	161	39	39	25	25	—	—	225	225	39
IX	204	9	8	8	8	—	—	220	219	26
X	158	26	26	26	26	—	—	210	210	65
XI	179	49	49	18	18	—	—	246	246	44
XII	208	31	31	25	25	—	—	265	265	32
1961	121	27	27	17	17	—	—	165	165	44
I	188	43	43	26	26	—	—	257	257	44
II										
III										

(a) Voir tableau page XXIV • Vedere tabella pagina XXIV

(b) Fines, classés et criblés • Fini, pezzatura e grosso

(c) Autres sortes non reprises dans les précédentes colonnes et poussier de coke • Altri calibri non considerati nelle precedenti colonne e polverone di coke

## Réceptions de houille des cokeries · Arrivi di carbon fossile alle cokerie

118 C

1.000 t

Période Periodo	Groupe V Gruppo V		Groupe VI Gruppo VI		Groupes III et IV Gruppi III e IV		Groupes I, II et VII Gruppi I, II e VII		Total		Divers (c) Varf	
	Total (b) Totale	dont fines di cui fini	Total (b) Totale	dont fines di cui fini	Total (b) Totale	dont fines di cui fini	Total (b) Totale	dont fines di cui fini	Total (b) Totale	Total (b) Totale		dont fines di cui fini
1954	4.150	4.028	12	12	16	16	1	1	4.179	4.058	0	
1955	4.425	4.165	—	—	7	7	—	—	4.433	4.171	0	
1956	4.398	4.142	1	1	—	—	—	—	4.399	4.143	—	
1957	4.275	3.932	—	—	0	0	—	—	4.275	3.932	—	
1958	4.214	3.745	—	—	14	0	—	—	4.229	3.745	—	
1959	4.468	4.075	—	—	9	1	—	—	4.477	4.076	—	
1960	4.800	4.377	—	—	—	—	0	—	4.800	4.377	—	
1959	356	321	—	—	2	—	—	—	358	321	—	
V	363	334	—	—	1	—	—	—	364	334	—	
VI	383	352	—	—	2	—	—	—	385	352	—	
VII	379	340	—	—	1	—	—	—	380	340	—	
VIII	370	334	—	—	1	1	—	—	371	335	—	
IX	350	305	—	—	0	0	—	—	350	305	—	
X	379	336	—	—	0	—	—	—	380	336	—	
XI	352	325	—	—	0	—	—	—	352	325	—	
XII	380	369	—	—	0	—	—	—	380	369	—	
1960	402	386	—	—	—	—	—	—	402	386	—	
I	394	357	—	—	—	—	—	—	394	357	—	
II	420	380	—	—	—	—	—	—	420	380	—	
III	364	325	—	—	—	—	—	—	364	325	—	
IV	401	363	—	—	—	—	—	—	401	363	—	
V	395	355	—	—	—	—	—	—	395	355	—	
VI	417	376	—	—	—	—	0	—	417	376	—	
VII	390	361	—	—	—	—	—	—	390	361	—	
VIII	384	347	—	—	—	—	—	—	384	347	—	
IX	413	378	—	—	—	—	—	—	413	378	—	
X	399	360	—	—	—	—	—	—	399	360	—	
XI	422	389	—	—	—	—	—	—	422	389	—	
XII	417	380	—	—	—	—	—	—	417	380	—	
1961	417	380	—	—	—	—	—	—	417	380	—	
I	397	356	—	—	—	—	—	—	397	356	—	
II	414	370	—	—	—	—	—	—	414	370	—	
III			—	—	—	—	—	—			—	

En provenance des Pays-Bas et des autres pays de la Communauté · Proveniente dai Paesi Bassi e dagli altri paesi della Comunità





## Réceptions de houille des cokeries · Arrivi di carbon fossile alle cokerie

1.000 t

Période Periodo	Groupe V (b) Gruppo V		Groupe VI (b) Gruppo VI		Groupes III et IV (b) Gruppi III e IV		Groupes I, II et VII (b) Gruppi I, II e VII		Total Totale		Divers (d) Vari
	Total (c) Totale	dont fines di cui fini	Total (c) Totale	dont fines di cui fini	Total (c) Totale	dont fines di cui fini	Total (c) Totale	dont fines di cui fini	Total (c) Totale	dont fines di cui fini	
En provenance de la Sarre et des autres pays de la Communauté (e) · Proveniente dalla Sarre e dagli altri paesi della Comunità (e)											
1954	81	81	4.012	3.100	4/13	443	222	222	4.759	3.847	61
1955	93	93	4.354	3.326	487	487	234	234	5.165	4.138	61
1956	68	68	4.497	3.491	450	450	469	469	5.493	4.487	93
1957	44	44	4.403	3.451	631	625	521	521	5.607	4.641	114
1958	52	52	4.354	3.392	462	462	517	517	5.385	4.422	107
1959	113	113	4.554	3.560	534	534	496	496	5.696	4.702	120
1958	5	5	350	257	36	36	43	43	435	341	8
IV	5	5	354	276	34	34	46	46	439	361	9
V	8	8	360	278	32	32	43	43	462	361	9
VII	4	4	356	295	38	38	40	40	437	376	9
VIII	5	5	353	280	37	37	49	49	443	371	9
IX	4	4	348	287	44	44	48	48	444	383	8
X	3	3	365	297	40	40	44	44	552	384	9
XI	3	3	340	263	40	40	35	35	418	314	9
XII	1	1	329	244	39	39	39	39	407	323	10
1959	1	1	368	293	40	40	43	43	453	378	7
II	2	2	348	284	39	39	35	35	425	361	7
III	3	3	360	274	42	42	46	46	451	365	9
IV	6	6	360	279	46	46	40	40	453	372	9
V	6	6	350	263	42	42	39	39	438	351	8
VI	6	6	362	279	45	45	43	43	456	372	7
VII	11	11	385	296	46	46	38	38	480	392	10
VIII	12	12	396	305	44	44	38	38	490	399	11
IX	11	11	394	304	45	45	42	42	491	401	11
X	17	17	409	333	49	49	45	45	520	444	12
XI	15	15	413	328	47	47	44	44	519	434	13
XII	21	21	410	321	48	48	40	40	519	431	15

(a) A partir de janvier 1960, les réceptions des cokeries sarroises sont comprises dans le tableau C 114 Allemagne (R.F.)

(b) Dal gennaio 1960, gli arrivi delle cokerie sarresi sono inclusi nella tabella C 114 Germania (R.F.)

(c) —(d) voir notes du tableau C 120 · cfr. note della tabella C 120

(e) En outre réception en provenance des pays tiers (fines) · Inoltre arrivi dai paesi terzi (fines)

1957: Gr. V = 63, Gr. III et IV = 16, total · totale = 79

1958: Gr. VI = 7, Gr. III et IV = 8, Gr. I, II et VII = 4, total · totale = 18

Réceptions de houille des fabriques de semi-coke (a)  
Arrivi di carbon fossile dalle fabbriche di semi-coke (a)

Période Periodo	France · Francia										Allemagne (R.F.) · Germania (R.F.)		Pays-Bas Paesi Bassi	
	Groupe V Gruppo V		Groupe VI Gruppo VI		Groupes I, II, VII Gruppi I, II, VII		Total Totale		Divers (d) Vari		Groupe VI (b) Gruppo VI		Divers (d) Vari	
	Fines Fini	Total (c) Totale	dont fines di cui fini	Total (c) Totale	Fines Fini	Total (c) Totale	dont fines di cui fini	Total (c) Totale	Fines Fini	Total (c) Totale	Fines Fini	Total (c) Totale	Fines Fini	Total (c) Totale
En provenance de la Communauté · Proveniente dalla Comunità														
1954	92	304	292	441	45	441	429	1	95	11	22	11	22	
1955	74	318	292	447	58	447	422	2	125	11	38	11	38	
1956	92	315	295	464	56	464	443	2	137	15	41	15	41	
1957	99	317	306	431	15	431	420	4	135	13	0	13	0	
1958	89	337	331	425	0	425	420	1	119	14	—	14	—	
1959	92	355	348	448	1	448	441	0	107	10	—	10	—	
1960	75	295	294	432	63	432	429	—	85	—	—	—	—	
1959	8	29	29	37	0	37	37	—	9	1	—	1	—	
V	8	30	29	37	0	37	36	—	9	1	—	1	—	
VI	8	29	29	36	0	36	36	—	8	1	—	1	—	
VII	7	30	29	38	0	38	37	—	9	0	—	0	—	
VIII	7	30	30	37	—	37	37	—	10	1	—	1	—	
IX	7	29	29	37	—	37	37	—	9	1	—	1	—	
X	9	30	29	38	0	38	38	—	9	1	—	1	—	
XI	7	29	29	37	0	37	37	—	8	1	—	1	—	
XII	8	31	28	39	—	39	36	—	7	—	—	—	—	
1960	I	30	29	38	—	38	37	—	8	—	—	—	—	
II	7	29	29	36	0	36	36	—	7	—	—	—	—	
III	8	31	31	39	0	39	39	—	7	—	—	—	—	
IV	7	30	30	37	0	37	37	—	7	—	—	—	—	
V	7	22	22	37	7	37	37	—	7	—	—	—	—	
VI	6	22	22	36	8	36	36	—	7	—	—	—	—	
VII	5	22	22	35	8	35	35	—	7	—	—	—	—	
VIII	5	22	22	35	8	35	35	—	7	—	—	—	—	
IX	6	22	22	35	8	35	35	—	7	—	—	—	—	
X	5	22	22	34	8	34	34	—	7	—	—	—	—	
XI	5	21	21	34	8	34	34	—	7	—	—	—	—	
XII	6	21	21	35	8	35	34	—	7	—	—	—	—	
1961	I	19	19	31	7	31	31	—	7	—	—	—	—	
II	5	21	21	34	8	34	34	—	7	—	—	—	—	
III	6	21	21	34	8	34	34	—	8	—	—	—	—	
		21	21	34		34	34						10	

(a) Pour les Pays-Bas: réceptions de houille pour la fabrication du « Synthraciet » · Arrivi di carbon fossile per la fabbricazione del « Synthraciet » per Paesi Bassi

(b) Voir tableau page XXIV · Vedere tabella pagina XXIV

(c) Fines, classés et criblés · Fini, pezzatura e grosso

(d) Autres sortes non comprises dans les précédentes colonnes et poussier de coke · Altri calibri non considerati nelle precedenti colonne e polverone di coke



**STOCKS CHEZ LES CONSOMMATEURS**



*STOCKS PRESSO I CONSUMATORI*



Stocks de houille et d'agglomérés chez les consommateurs  
 Stocks di carbon fossile e agglomerati di carbon fossile presso i consumatori

1.000 t

En fin de période A fino periodo	Stocks par groupes de consommateurs · Stocks per gruppi di consumatori							Total Totale
	Cokeries (houille) Cokerie (carbon fossile)	Fabr. d'ag- glomérés (houille) Fabbr. di agglomerati (carb. fossile)	Chemins de fer Ferrovie	Centrales électr. Centrali elettr.	Usines à gaz Officine del gas	Ind. sidé- rurgique Ind. side- rurgica	Ind. diverses (a) Ind. diverse	
1953	1.311	439	1.484	2.393	1.167	312	3.666	10.772
1954	1.381	346	1.300	2.770	1.068	301	3.350	10.516
1955	1.798	318	1.036	3.092	1.055	347	4.332	11.978
1956	2.155	231	1.203	4.758	1.170	408	5.116	15.041
1957	2.678	482	1.879	6.734	1.966	423	5.646	19.808
1958	2.401	514	1.945	8.612	1.603	350	4.838	20.263
1959	2.437	370	1.308	7.345	1.161	274	3.972	16.867
1960	2.102	328	982	8.256	1.233	261	3.685	16.837
1955 III	1.455	257	955	2.494	733	322	3.109	9.325
VI	1.685	299	1.011	2.846	786	355	3.796	10.778
IX	1.610	441	1.246	3.790	1.041	359	5.069	13.556
XII	1.798	318	1.036	3.092	1.055	347	4.332	11.978
1956 III	1.926	157	727	2.375	806	327	3.596	9.914
VI	2.268	147	1.051	3.694	999	416	4.282	12.857
IX	2.291	235	1.404	5.338	1.367	454	6.061	17.150
XII	2.155	231	1.203	4.758	1.170	408	5.116	15.041
1957 III	2.138	372	1.135	4.479	1.215	453	4.921	14.713
VI	2.749	486	1.820	6.075	1.580	475	5.675	18.860
IX	2.630	676	1.960	7.829	1.880	452	6.669	22.096
XII	2.678	482	1.879	6.734	1.966	423	5.646	19.808
1958 III	2.942	555	2.073	7.241	2.012	394	5.353	20.570
VI	2.641	443	2.255	8.622	1.769	362	5.486	21.578
IX	2.516	514	2.288	9.206	1.819	347	5.831	22.521
XII	2.401	514	1.945	8.612	1.603	350	4.838	20.263
1959 III	2.486	440	1.701	8.593	1.423	346	4.366	19.355
VI	2.651	380	1.599	8.825	1.309	304	4.487	19.555
IX	2.550	368	1.454	8.331	1.289	268	4.994	19.254
XII	2.437	370	1.308	7.345	1.161	274	3.972	16.867
1960 III	2.158	373	1.121	7.354	1.178	269	3.683	16.136
VI	2.039	290	1.148	7.870	1.276	282	3.912	16.817
IX	2.104	333	1.206	8.370	1.384	242	4.322	17.961
XII	2.102	328	987	8.243	1.223	261	3.681	16.825
1961 III	2.052	385	904	7.998	1.119	294	3.426	16.178

(a) Non compris la Belgique · Non compreso il Belgio

**Stocks de coke de four chez les consommateurs**  
**Stocks di coke da cokeria presso i consumatori**

1.000 t

En fin de période <i>A fine periodo</i>	Stocks par groupes de consommateurs · Stocks per gruppi di consumatori		
	Industrie sidérurgique <i>Industria siderurgica</i>	Industries diverses (a) <i>Industrie diverse</i>	Total <i>Totale</i>
1953	962	930	1.892
1954	868	980	1.848
1955	971	1.159	2.130
1956	1.226	1.447	2.673
1957	1.976	1.553	3.529
1958	2.987	1.188	4.175
1959	2.374	951	3.325
1960	1.760	877	2.637
1955 III	1.027	968	1.995
VI	1.083	1.036	2.119
IX	1.101	1.246	2.347
XII	971	1.159	2.130
1956 III	850	995	1.845
VI	1.029	1.304	2.333
IX	1.251	1.554	2.805
XII	1.226	1.447	2.673
1957 III	1.409	1.437	2.846
VI	1.827	1.613	3.440
IX	1.882	1.812	3.694
XII	1.976	1.553	3.529
1958 III	2.166	1.335	3.501
VI	2.856	1.336	4.192
IX	2.923	1.421	4.344
XII	2.987	1.188	4.175
1959 III	3.150	1.058	4.208
VI	2.913	1.091	4.004
IX	2.667	1.180	3.847
XII	2.374	951	3.325
1960 III	2.472	834	3.306
VI	2.212	899	3.111
IX	1.930	955	2.885
XII	1.767	869	2.636
1961 III	1.718	729	2.447

(a) Non compris la Belgique · Non compreso il Belgio



**II<sup>e</sup> PARTIE**  
**SIDÉRURGIE — MINES DE FER**

---

**II PARTE**  
**SIDERURGIA — MINIERE DI FERRO**

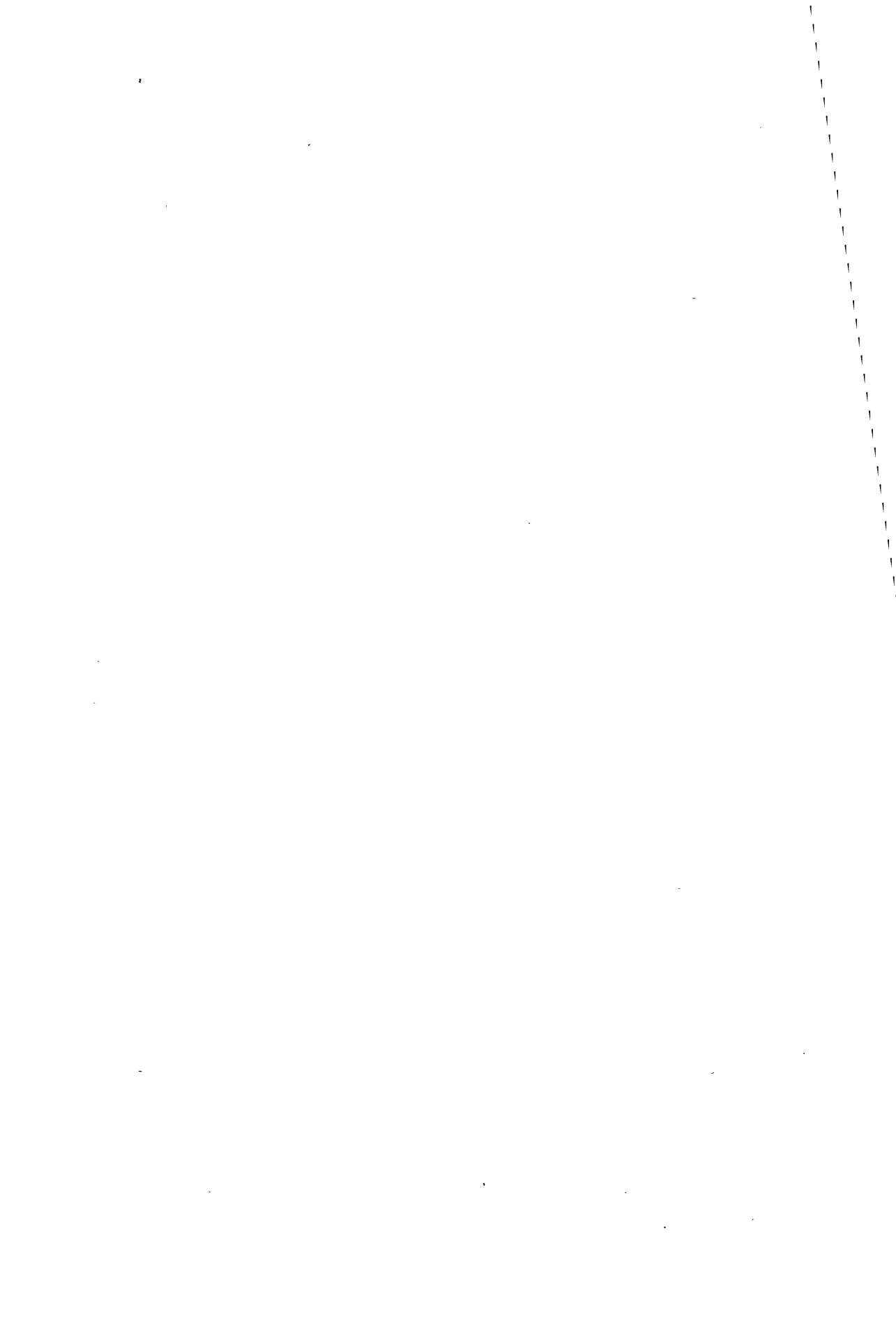

Extraction brute de minerai de fer et production de fonte brute par pays  
Estrazione grezza di minerale di ferro e produzione di ghisa grezza per paese

1.000 t

Période Periodo	Allemagne (R.F.) (a) Germania (R.F.) (a)	Sarre	Belgique Belgio	France Francia	Italie Italia	Luxembour- lussemburgo	Pays-Bas Paesi Bassi	Communauté Comunità
<b>Minerai de fer · Minerale di ferro</b>								
1952	15.408	—	132	41.184	1.320	7.248	—	65.292
1953	14.621	—	100	42.924	1.429	7.168	—	66.242
1954	13.039	—	81	44.362	1.601	5.887	—	64.970
1955	15.682	—	106	50.885	2.151	7.204	—	76.028
1956	16.928	—	144	53.359	2.650	7.594	—	80.675
1957	18.320	—	138	58.525	2.610	7.843	—	87.435
1958	17.984	—	124	60.186	2.145	6.636	—	87.075
1959	18.063	—	142	61.597	2.045	6.509	—	88.356
1960	18.869	—	160	67.723	2.138	6.978	—	95.868
1960 VII	1.587	—	12	5.091	199	594	—	7.483
VIII	1.582	—	13	4.574	185	589	—	6.943
IX	1.564	—	13	5.869	186	580	—	8.212
X	1.590	—	13	6.020	157	617	—	8.397
XI	1.586	—	13	5.707	170	579	—	8.055
XII	1.589	—	9	5.821	166	587	—	8.172
1961 I	1.582	—	8	5.867	167	546	—	8.170
II	1.526	—	8	5.638	163	535	—	7.870
III	1.620	—	11	6.268	189	654	—	8.742
IV	1.556	—	10	5.564	173	616	—	7.919
V	1.638	—	10	5.698	181	636	—	8.163
VI p	1.596	—	11	6.024	167	671	—	8.469
<b>Fonte brute (b) · Ghisa grezza (b)</b>								
1952	12.877	2.550	4.781	9.772	1.143	3.076	539	34.738
1953	11.654	2.382	4.228	8.664	1.254	2.719	591	31.492
1954	12.512	2.497	4.573	8.838	1.298	2.800	610	33.128
1955	16.482	2.879	5.343	10.941	1.677	3.048	669	41.039
1956	17.577	3.017	5.683	11.419	1.935	3.272	662	43.565
1957	18.358	3.125	5.579	11.884	2.138	3.329	701	45.114
1958	16.659	3.083	5.524	11.951	2.107	3.275	917	43.516
1959	18.393	3.209	5.965	12.438	2.121	3.411	1.139	46.676
1960	25.739	—	6.520	14.005	2.715	3.713	1.347	54.039
1960 VII	2.244	—	537	1.126	248	318	110	4.583
VIII	2.252	—	578	1.027	265	300	116	4.538
IX	2.157	—	568	1.179	223	314	116	4.557
X	2.192	—	581	1.245	220	319	123	4.680
XI	2.119	—	564	1.192	227	306	110	4.518
XII	2.064	—	406	1.240	251	309	121	4.391
1961 I	2.207	—	127	1.264	237	311	128	4.274
II	2.053	—	528	1.184	219	301	116	4.401
III	2.247	—	619	1.313	252	335	126	4.892
IV	2.098	—	583	1.207	260	318	123	4.589
V p	2.173	—	598	1.240	286	323	133	4.753
VI p	2.142	—	594	1.219	250	326	127	4.658

(a) A partir de janvier 1960 y compris la Sarre · Da gennaio 1960 inclusa la Sarre

(b) Production nette, sans fonte repassée, fonte Spiegel et ferro-manganèse carburé au haut fourneau et au four électrique à fonte et, pour l'Allemagne (R.F.), ferro-silicium au haut fourneau

Produzione netta, escluse la ghisa di rifusione, ghisa manganesifera, ferro manganese carburato all'alto forno ed al forno elettrico per ghisa e, per la Germania (R.F.), ferro silicio all'alto forno

Production d'acier brut (lingots et moulages) (a) par pays et production journalière d'acier brut  
 Produzione di acciaio grezzo (lingotti e acciaio spillato per getti) (a) per paese e produzione giornaliera di acciaio grezzo

1.000 t

Période Periodo	Allemagne (R. F.) (b) Germania (R. F.) (b)	Sarre	Belgique Belgio	France Francia	Italie Italia	Luxem- bourg Lussem- burgo	Pays-Bas Paesi Bassi	Commu- nauté Comunità
<b>Acier brut · Acciaio grezzo</b>								
1952	15.806	2.823	5.170	10.867	3.535	3.002	693	41.896
1953	15.420	2.682	4.527	9.997	3.500	2.658	874	39.658
1954	17.435	2.805	5.003	10.627	4.207	2.828	937	43.842
1955	21.336	3.166	5.894	12.631	5.395	3.226	979	52.627
1956	23.189	3.374	6.376	13.441	5.908 r	3.456	1.051	56.795
1957	24.507	3.466	6.267	14.100	6.787	3.493	1.185	59.805
1958	22.785	3.485	6.007	14.633	6.271	3.379	1.437	57.997
1959	25.822	3.613	6.434	15.197	6.762	3.663	1.670	63.161
1960	34.100		7.181	17.300	8.229	4.084	1.942	72.836
1960 IV	2.659		592	1.431	671	338	158	5.849
V	2.866		611	1.471	724	331	165	6.168
VI	2.631		625	1.411	692	334	154	5.847
VII	2.955		563	1.353	675	350	157	6.053
VIII	3.006		643	1.205	630	329	160	5.973
IX	2.922		650	1.511	682	353	160	6.278
X	3.003		638	1.563	703	348	171	6.426
XI	2.858		605	1.485	711	336	163	6.158
XII	2.672		434	1.535	702	338	176	5.857
1961 I	2.970		130	1.564	757	333	176	5.930
II	2.789		599	1.473	698	326	166	6.051
III	3.078		709	1.662	779	367	189	6.784
IV p	2.772		635	1.488	734	341	156	6.126
V p	2.802		652	1.507	790	349	171	6.271
VI p	2.859		650	1.481	760	361	171	6.282
<b>Production journalière d'acier brut (c) · Produzione giornaliera di acciaio grezzo (c)</b>								
1960 IV	110,8		23,7	57,2	28,0	13,5	6,6	239,8
V	114,6		25,5	58,8	29,0	13,8	6,6	248,3
VI	114,4		25,0	56,4	30,1	13,4	6,2	245,5
VII	113,7		22,5	54,4	26,0	13,5	6,0	236,1
VIII	111,3		24,6	46,5	24,2	12,7	5,9	225,2
IX	112,3		25,0	57,9	26,2	13,6	6,1	241,1
X	115,5		24,4	60,1	26,9	13,4	6,5	246,8
XI	118,8		25,2	61,8	28,2	13,4	6,5	253,9
XII	102,8		15,9	56,6	28,2	13,0	6,8	223,3
1961 I	114,2		5,0	59,8	30,2	13,9	6,7	229,8
II	116,1		24,7	61,2	28,8	13,6	6,9	251,3
III	118,4		26,3	60,9	30,0	13,6	7,3	256,5
IV p	115,5		26,3	62,0	30,6	14,2	6,5	255,1
V p	116,8		27,0	62,8	32,9	14,5	7,1	261,1
VI p	119,1		25,0	57,0	31,7	13,9	6,6	253,3

(a) Y compris la production d'acier liquide pour moulage des fonderies d'acier indépendantes  
 Ivi compresa la produzione di acciaio liquido per getti delle fonderie d'acciaio indipendenti

(b) A partir de janvier 1960 y compris la Sarre  
 Da gennaio 1960 inclusa la Sarre

(c) Par jour ouvrable (jours du mois, moins les dimanches et jours fériés légaux)  
 Per giorno lavorativo (giorni del mese, meno le domeniche e i giorni di festa legali)

Extraction brute de minerai de fer et production de fonte et d'acier brut des principaux pays du monde  
 Estrazione grezza di minerale di ferro e produzione di ghisa e di acciaio grezzo dei principali paesi del mondo

1.000 t

Période Periodo	Extraction de minerai de fer <sup>(1)</sup> · Estrazione di minerale di ferro <sup>(1)</sup>				
	Communauté Comunità	Royaume-Uni Regno Unito	Suède Svezia	U.S.A.	Canada Canadà
1952	65.292	16.493	16.949	99.489	4.786
1953	66.242	16.071	16.983	119.888	5.888
1954	64.970	15.807	15.416	79.118	6.192
1955	76.028	16.484	17.450	106.655	14.841
1956	80.675	16.503	19.061	98.856	19.958
1957	87.435	17.179	19.983	107.070	20.239
1958	87.075	14.850	18.605	68.665	14.106
1959	88.356	15.108	18.284	59.867	22.159
1960	95.868	17.325	21.317	88.697	19.372
1960 X	8.397	1.397	1.983	6.376	2.198
XI	8.055	1.749(a)	2.031	3.936	844
XII	8.172	1.321	1.945	3.730	508
1961 I	8.170	1.427	1.995	3.375	301
II	7.870	1.438	1.972	3.320	294
III	8.742	1.782 (a)	2.158	3.672	353
IV	7.919	1.272	2.057	3.682	
V	8.163	1.694 (a)			
VI p	8.469				

Période Periodo	Fonte <sup>(2)</sup> · Ghisa <sup>(2)</sup>				Acier <sup>(3)</sup> · Acciaio <sup>(3)</sup>			
	Communaute Comunità	Royaume-Uni Regno Unito	U.S.A.	Japon (c) Giappone	Communaute Comunità	Royaume-Uni Regno Unito	U.S.A. (d)	Japon Giappone
1952	34.738	10.900	56.382	3.474	41.896	16.681	87.766	6.988
1953	31.492	11.354	68.816	4.518	39.658	17.891	104.118	7.662
1954	33.128	12.074	53.240	4.608	43.842	18.817	82.140	7.750
1955	41.039	12.670	70.522	5.217	52.627	20.107	108.647	9.408
1956	43.565	13.381	68.843	5.987	56.798	20.987	107.575	11.106
1957	45.114	14.511	71.977	6.815	59.805	22.047	105.148	12.570
1958	43.516	13.180	52.401	7.394	57.997	19.873	79.114	12.118
1959	46.677	12.783	55.134	9.446	63.160	20.509	87.066	16.629
1960	54.039	16.015	61.072	11.896	72.836	24.694	91.920	22.138
1960 X	4.680	1.276	4.092	1.089	6.426	2.014	6.384	1.976
XI	4.518	1.600(a)	3.787	1.096	6.158	2.563(a)	5.739	1.995
XII	4.391	1.244	3.517	1.154	5.857	1.833	5.419	2.076
1961 I	4.274	1.254	3.691	1.182	5.930	1.944	5.942	1.996
II	4.401	1.229	3.598	1.083	6.051	1.972	5.787	2.001
III	4.892	1.592(a)	4.129	1.195	6.784	2.392(a)	6.571	2.170
IV	4.589	1.253	4.287	1.257	6.126	1.916	7.053 p	2.283
V	4.753	1.525(a)	5.165	1.340	6.271	2.368(a)	8.352 p	2.410
VI	4.658	1.208		1.323	6.282	1.818		2.365

(<sup>1</sup>) Monde (b) · Mondo (b): 1954 = 310000; 1955 = 379000; 1956 = 403000; 1957 = 436000; 1958 = 394000; 1959 = 412000 (UdSSR: 1954 = 64346; 1955 = 71862; 1956 = 78079; 1957 = 84167; 1958 = 88801; 1959 = 94500; 1960 = 107000)

(<sup>2</sup>) Monde (b) · Mondo (b): 1954 = 158100; 1955 = 190500; 1956 = 198500; 1957 = 209300; 1958 = 194200; 1959 = 213200; 1960 = 243800 (UdSSR: 1954 = 29972; 1955 = 33310; 1956 = 35754; 1957 = 37039; 1958 = 39602; 1959 = 42972; 1960 = 46800)

(<sup>3</sup>) Monde (b) · Mondo (b): 1954 = 223600; 1955 = 270400; 1956 = 283800; 1957 = 293100; 1958 = 271500; 1959 = 301900; 1960 = 341500 (UdSSR: 1954 = 41434; 1955 = 45271; 1956 = 48698; 1957 = 51176; 1958 = 54871; 1959 = 59900; 1960 = 65300)

(a) Mois de cinq semaines, tous les autres mois quatre semaines · Mese di cinque settimane, tutti gli altri mesi di quattro settimane

(b) Estimation · Valutazione

(c) Sans ferro-alliages · Senza ferro-leghe

(d) Y compris la production des fonderies d'acier indépendantes non recensées par l'American Iron and Steel Institute · Ivi compresa la produzione delle fonderie di acciaio indipendenti non censite dall'American Iron and Steel Institute

**Consommation apparente d'acier brut des pays de la Communauté (a)**

**A** 4

**A. En considérant seulement dans le commerce extérieur les produits du marché commun**

*Considerati nel commercio estero solamente i prodotti del mercato comune*

1.000 t

Période Periodo	Allemagne (R.F.) (b) <i>Germania (R.F.) (b)</i>	Sarre (c) <i>Sarre (c)</i>	Belgique/ Luxembourg <i>Belgio/ Lussemburgo</i>	France <i>Francia</i>	Italie <i>Italia</i>	Pays-Bas <i>Paesi Bassi</i>	Communauté <i>Comunità</i>
1949	8.719	505	1.852	8.133	2.507	1.328	23.044
1950	11.012	500	2.190	6.939	3.067	1.492	25.200
1951	11.683	751	2.312	8.226	3.639	1.614	28.225
1952	14.713	865	2.486	9.350	4.090	1.768	33.272
1953	14.834	698	2.542	8.379	4.417	2.052	32.922
1954	17.280	795	2.423	9.069	5.078	1.996	36.641
1955	21.887	993	2.674	9.978	5.940	2.357	43.829
1956	22.397	1.079	2.815	11.641	6.197	2.408	46.537
1957	22.150	1.176	2.873	12.830	6.668	2.522	48.219
1958	21.595	1.137	2.459	13.062	6.613	2.228	47.094
1959	25.749		2.670	11.970	7.462	2.428	50.279
1960	30.131		2.594	14.165	9.451	2.845	59.186
1954 1er trim.	3.591	178	550	2.176	1.185	447	8.127
2e trim.	4.073	179	554	2.219	1.225	495	8.745
3e trim.	4.698	225	588	2.398	1.295	496	9.700
4e trim.	4.918	213	731	2.276	1.373	558	10.069
1955 1er trim.	5.192	212	603	2.394	1.452	599	10.452
2e trim.	5.266	235	693	2.678	1.489	603	10.964
3e trim.	5.750	270	677	2.409	1.413	608	11.127
4e trim.	5.679	276	701	2.497	1.586	547	11.286
1956 1er trim.	5.821	238	725	2.742	1.434	564	11.524
2e trim.	5.564	273	622	3.104	1.574	636	11.773
3e trim.	5.679	266	629	2.724	1.494	598	11.390
4e trim.	5.333	302	839	3.071	1.695	610	11.850
1957 1er trim.	5.573	279	762	3.208	1.709	743	12.274
2e trim.	5.214	276	668	3.183	1.699	647	11.687
3e trim.	5.540	281	648	2.923	1.653	554	11.599
4e trim.	5.823	340	795	3.516	1.607	578	12.659
1958 1er trim.	5.834	262	602	3.735	1.587	564	12.584
2e trim.	5.400	243	688	3.504	1.633	574	12.042
3e trim.	5.487	300	514	2.737	1.685	533	11.256
4e trim.	4.874	332	655	3.086	1.708	557	11.212
1959 1er trim.	5.293	265	535	3.147	1.576	550	11.371
2e trim.	5.898	288	597	2.990	1.898	572	12.242
3e trim.	7.123		634	2.438	1.905	638	12.738
4e trim.	6.877		904	3.395	2.083	668	13.927
1960 1er trim.	7.314		639	3.522	2.105	661	14.241
2e trim.	7.275		722	3.748	2.352	735	14.832
3e trim.	8.350		706	3.043	2.391	730	15.220
4e trim.	7.192		527	3.852	2.603	719	14.893

(a) Production + importations — exportations ± variations des stocks (stocks en usine et chez les négociants). On a converti en équivalent d'acier brut les tonnages importés et exportés et les variations des stocks en utilisant les coefficients suivants:

Produits du Traité:

Lingots: 1,00; Demi-produits: 1,18; Produits plats: 1,43; Matériel de voie: 1,30; Autres produits du Traité: 1,27

Produits hors Traité:

Tubes, tréfilés, etc.: 1,35

(b) A partir du 3ème trimestre 1959 y compris la Sarre

*Dal 3° trimestre 1959 inclusa la Sarre*

(c) Partiellement estimé

Consumo apparente di acciaio grezzo dei paesi della Comunità (a)

B. En incluant dans le commerce extérieur les tubes, tréfilés, étirés et laminés à froid hors du Traité

Inclusi nel commercio estero i tubi, i trafilati e laminati a freddo non compresi nel Trattato

4 A

1.000 t

Période Periodo	Allemagne (R.F.) (b) Germania (R.F.) (b)	Sarre (c) Sarre (c)	Belgique/ Luxembourg Belgio/ Lussemburgo	France Francia	Italie Italia	Pays-Bas Paesi Bassi	Communauté Comunità
1949	8.575	383	1.771	7.899	2.415	1.415	22.458
1950	10.532	348	2.147	6.637	3.072	1.553	24.289
1951	11.111	526	2.051	7.753	3.617	1.670	26.728
1952	14.169	647	2.143	9.031	4.073	1.822	31.885
1953	14.328	492	2.358	8.104	4.312	2.156	31.750
1954	16.453	534	2.102	8.709	4.988	2.200	34.986
1955	21.042	680	2.320	9.452	5.763	2.586	41.843
1956	21.262	764	2.362	11.148	5.905	2.724	44.165
1957	20.600	842	2.475	12.403	6.431	2.787	45.538
1958	20.346	799	1.997	12.606	6.368	2.408	44.524
1959	24.067		2.070	11.134	7.220	2.658	47.149
1960	28.155		1.895	13.288	9.229	3.112	55.679
1954 1er trim.	3.392	115	474	2.124	1.178	496	7.779
2e trim.	3.874	112	477	2.133	1.203	540	8.339
3e trim.	4.486	157	504	2.306	1.265	548	9.266
4e trim.	4.701	150	647	2.146	1.342	616	9.602
1955 1er trim.	4.988	138	521	2.258	1.414	662	9.981
2e trim.	5.052	154	604	2.547	1.443	663	10.463
3e trim.	5.542	189	604	2.296	1.371	661	10.663
4e trim.	5.460	199	591	2.351	1.535	600	10.736
1956 1er trim.	5.595	166	603	2.609	1.373	641	10.987
2e trim.	5.268	188	498	2.942	1.516	728	11.140
3e trim.	5.402	193	522	2.619	1.421	677	10.834
4e trim.	4.997	217	739	2.978	1.595	678	11.204
1957 1er trim.	5.206	192	648	3.084	1.645	835	11.610
2e trim.	4.801	196	570	3.060	1.637	717	10.981
3e trim.	5.132	207	573	2.842	1.593	612	10.959
4e trim.	5.461	247	684	3.417	1.556	623	11.988
1958 1er trim.	5.562	175	472	3.625	1.521	603	11.958
2e trim.	5.139	161	584	3.427	1.561	618	11.490
3e trim.	5.170	217	405	2.633	1.635	571	10.631
4e trim.	4.475	246	536	2.921	1.651	616	10.445
1959 1er trim.	5.023	179	399	2.974	1.530	616	10.721
2e trim.	5.567	188	438	2.807	1.849	618	11.467
3e trim.	6.726		483	2.234	1.833	696	11.972
4e trim.	6.384		750	3.119	2.008	728	12.989
1960 1er trim.	6.747		459	3.209	2.029	732	13.176
2e trim.	6.838		547	3.523	2.294	803	14.005
3e trim.	8.064		541	2.897	2.345	799	14.646
4e trim.	6.506		348	3.659	2.561	778	13.852

(a) Produzione + importazioni — esportazioni ± variazioni degli stocks (stocks nello stabilimento e presso i negozianti). Sono stati convertiti in equivalente di acciaio grezzo i quantitativi importati e esportati e le variazioni degli stocks, utilizzando i coefficienti seguenti:

Prodotti del Trattato:

Lingotti: 1,00; Semi-prodotti: 1,18; Prodotti piatti: 1,43;  
Materiale ferroviario: 1,30; Altri prodotti del Trattato: 1,27

Prodotti non considerati nel Trattato:

Tubi, trafilati, etc.: 1,35

(b) A partir du 3ème trimestre 1959 y compris la Sarre

Dal 3° trimestre 1959 inclusa la Sarre

(c) Parzialmente valutato

Evolution comparée par pays, de la production maximum possible de fonte brute en cours d'année et de la production effectivement réalisée (a)

Evoluzione comparata per paese della produzione massima possibile di ghisa grezza nel corso dell'anno e della produzione effettivamente realizzata (a)

1.000 t

Période Periodo	Allemagne (R.F.) (b) Germania (R.F.) (b)	Sarre	Belgique Belgio	France Francia	Italie Italia	Luxem- bourg Lussem- burgo	Pays-Bas Paesi-Bassi	Communauté Comunità
A) Production maximum possible en cours d'année (c) A) Produzione massima possibile nel corso dell'anno (c)								
1955	17.000	3.000	5.650	11.500	1.770	3.110	670	42.700
1956	18.090	3.110	5.980	12.140	1.980	3.380	700	45.380
1957	19.000	3.250	6.280	12.550	2.240	3.550	730	47.600
1958	19.900	3.275	6.620	13.000	2.290	3.570	960	49.615
1959	21.790	3.435	6.870	13.500	2.390	3.785	1.150	52.920
1960		27.130	7.215	14.500	2.930	3.885	1.350	57.010
1961 (d)		28.300	7.485	15.500	3.200	3.900	1.470	59.855
B) Production effectivement réalisée (rythme annuel) (e) B) Produzione effettivamente realizzata (ritmo annuo) (e)								
1955	16.482	2.879	5.343	10.941	1.677	3.048	669	41.039
1956	17.577	3.017	5.683	11.419	1.935	3.272	662	43.565
1957	18.358	3.125	5.579	11.884	2.138	3.329	701	45.114
1958	16.659	3.083	5.524	11.951	2.107	3.275	917	43.516
1959	18.393	3.209	5.965	12.438	2.121	3.411	1.139	46.676
1960		25.739	6.520	14.005	2.715	3.713	1.347	54.039
1961 1er trim.		26.387	5.169	15.251	2.869	3.840	1.500	55.016
C) Rapport en % entre la production réelle et la production maximum possible $\left(\frac{B}{A}\right)$ (f) Taux annuel d'utilisation de la production maximum possible C) Rapporto in % tra la produzione effettiva e la produzione massima possibile $\left(\frac{B}{A}\right)$ (f) Tasso annuo di utilizzazione della produzione massima possibile								
1955	97,0	96,0	94,6	95,1	94,7	98,0	99,7	96,1
1956	97,7	97,0	95,0	94,1	97,7	96,8	94,6	96,0
1957	96,6	96,2	88,8	94,7	95,4	93,8	96,0	94,8
1958	83,7	94,1	83,4	91,9	92,0	91,7	95,5	87,7
1959	84,4	93,4	86,8	92,1	82,5	99,1	99,0	88,2
1960		94,9	90,4	96,6	92,7	95,6	99,8	94,8
Indice trimestriel de production · Indice trimestriale di produzione								
1961 1er trim.		93,2	69,1	98,4	89,7	98,5	102,0	91,9

(a) Y compris Spiegel et ferro-manganèse carburé · Ivi compresa la ghisa manganesifera e il ferro-manganese carburato

(b) A partir du 1er trimestre 1960 y compris la Sarre  
Dal 1° trimestre 1960 inclusa la Sarre

(c) Les différences peu importantes entre ces données sur la production maximum possible et celles publiées dans un rapport séparé concernant les investissements, proviennent de corrections effectuées après l'établissement du rapport sur les investissements  
Le piccole differenze tra le cifre della produzione massima possibile e le cifre pubblicate in un rapporto concernente gli investimenti, sono dovute alle rettificazioni apportate in un secondo tempo

(d) Données prévisionnelles établies en début d'année. Pour les autres années chiffres rectifiés d'après l'enquête annuelle sur les investissements pour tenir compte des dates réelles d'entrée en fonctionnement des nouveaux appareils de production ou d'arrêt des anciennes installations définitivement arrêtées  
Previsioni all'inizio dell'anno. Per gli altri anni cifre rettificate secondo l'inchiesta annuale sugli investimenti per tenere conto delle date effettive di entrata in funzione di nuovi apparecchi di produzione o di arresto definitivo delle vecchie installazioni

(e) Le rythme annuel de production de chaque trimestre est établi d'après le nombre total de jours calendaires du trimestre, rapporté au nombre total de jours de l'année (N.B.: L'année 1956 est bissextile)  
Il ritmo annuo di produzione di ciascun trimestre è stabilito per ogni paese in base al numero di giorni lavorativi del trimestre riferito al numero totale di giorni lavorativi dell'anno (N.B.: L'anno 1956 è bisestile)

(f) Les données annuelles seules donnent le taux d'utilisation de la production maximum possible; les données trimestrielles constituent des indices de production de la fonte rapportées à la production maximum possible de l'année en cours prise comme base 100.  
Soltanto i dati annuali forniscono il tasso di utilizzazione della produzione massima possibile; i dati trimestrali costituiscono degli indici di produzione della ghisa riferiti alla produzione massima possibile dell'anno in corso considerata come base 100.



Evolution comparée par pays de la production maximum possible d'acier brut (a)  
en cours d'année, et de la production effectivement réalisée

Evoluzione comparate per paese della produzione massima possibile di acciaio grezzo (a)  
nel corso dell'anno e della produzione effettivamente realizzata

1.000 t

Période Periodo	Allemagne(b) (R.F.) Germania (R.F.) (b)	Sarre	Belgique Belgio	France Francia	Italie Italia	Luxem- bourg Lussem- burgo	Pays-Bas Paesi-Bassi	Communauté Comunità
	A) Production maximum possible en cours d'année (c) A) Produzione massima possibile nel corso dell'anno (c)							
1955	22.000	3.300	6.250	13.450	5.720	3.270	1.010	55.000
1956	23.740	3.425	6.800	14.155	6.380	3.510	1.080	59.090
1957	25.800	3.570	7.130	14.900	7.421	3.600	1.270	63.691
1958	27.765	3.615	7.438	15.670	7.831	3.610	1.553	67.482
1959	29.210	3.705	7.608	16.180	8.016	3.910	1.848	70.477
1960	35.335		8.080	17.890	8.730	4.140	2.078	76.253
1961 (d)	36.485		8.290	18.810	9.400	4.155	2.165	79.305
	B) Production effectivement réalisée (rythme annuel) (e) B) Produzione effettivamente realizzata (ritmo annuo) (e)							
1955	21.336	3.166	5.894	12.631	5.395	3.226	979	52.627
1956	23.189	3.374	6.376	13.441	5.908	3.456	1.051	56.795
1957	24.507	3.466	6.267	14.100	6.787	3.493	1.185	59.805
1958	22.785	3.485	6.007	14.633	6.271	3.379	1.437	57.997
1959	25.822	3.613	6.434	15.197	6.762	3.663	1.670	63.161
1960	34.100		7.181	17.300	8.229	4.084	1.942	72.836
1961 1er trim.	35.114		5.731	18.549	8.964	4.144	2.131	74.633
	C) Rapport en % entre la production réelle et la production maximum possible $\left(\frac{B}{A}\right)$ (f) Taux annuel d'utilisation de la production maximum possible							
	C) Rapporto in % tra la produzione effettiva e la produzione massima possibile $\left(\frac{B}{A}\right)$ (f) Tasso annuo di utilizzazione della produzione massima possibile							
1955	97,0	95,9	94,3	93,9	94,3	98,7	96,9	95,7
1956	97,7	98,5	93,8	95,0	92,6	98,5	97,3	96,1
1957	95,2	97,1	87,9	94,6	91,5	97,0	93,3	93,9
1958	82,1	96,4	80,8	93,4	80,1	93,6	92,5	85,9
1959	88,4	97,5	87,2	93,9	84,3	93,7	90,4	89,6
1960		96,5	88,9	96,7	94,3	98,6	93,5	95,5
1961 1er trim.								
	Indice trimestriel de production · Indice trimestriale di produzione							
1961 1er trim.	96,2		69,1	98,6	95,4	99,7	98,4	94,1

(a) Lingots et acier liquide pour moulage, y compris la production des fonderies d'acier indépendantes  
Lingotti e acciaio spillato per getti, ivi compresa la produzione delle fonderie di acciaio indipendenti

(b) A partir du 1er trimestre 1960 y compris la Sarre  
Dal 1° trimestre 1960 inclusa la Sarre

(c) Les différences peu importantes entre ces données sur la production maximum possible et celles publiées dans un rapport séparé concernant les investissements, proviennent de corrections effectuées après l'établissement du rapport sur les investissements  
Le piccole differenze tra le cifre della produzione massima possibile e le cifre pubblicate in un rapporto concernente gli investimenti, sono dovute a delle rettificazioni apportate in un secondo tempo

(d) Données prévisionnelles établies en début d'année. Pour les autres années chiffres rectifiés d'après l'enquête annuelle sur les investissements pour tenir compte des dates réelles d'entrée en fonctionnement des nouveaux appareils de production ou d'arrêt des anciennes installations définitivement arrêtées  
Previsioni all'inizio dell'anno. Per gli altri anni cifre rettificate secondo l'inchiesta annuale sugli investimenti per tenere conto delle date effettive di entrata in funzione di nuovi apparecchi di produzione o di arresto definitivo delle vecchie installazioni

(e) Le rythme annuel de production de chaque trimestre est établi pour chaque pays d'après le nombre de jours ouvrables du trimestre, rapporté au nombre total de jours ouvrables de l'année  
Il ritmo annuo di produzione di ciascun trimestre è stabilito per ogni paese in base al numero di giorni lavorativi del trimestre riferito al numero totale di giorni lavorativi dell'anno

(f) Les données annuelles seules donnent le taux d'utilisation de la production maximum possible: les données trimestrielles constituent des indices de production de l'acier, rapportées à la production maximum possible de l'année en cours, prise comme base 100  
Soltanto i dati annuali forniscono il tasso di utilizzazione della produzione massima possibile; i dati trimestrali costituiscono degli indici di produzione della ghisa riferiti alla produzione massima possibile dell'anno in corso considerata come base 100

Evolution comparée pour l'ensemble de la Communauté, de la production maximum possible d'acier brut (a) en cours d'année, et de la production effectivement réalisée, par procédés de fabrication  
 Evoluzione comparata per l'insieme della Comunità della produzione massima possibile di acciaio grezzo (a) nel corso dell'anno e della produzione effettivamente realizzata, per procedimento di fabbricazione

1.000 t

Période Periodo	Acier Thomas Acciaio Thomas	Acier Martin Acciaio Martin	Acier électrique Acciaio elettrico	Acier Bessemer Acciaio Bessemer	Autres acier Altri acciai	Total Totale
<b>A) Production maximum possible en cours d'année (b)</b> <b>A) Produzione massima possibile nel corso dell'anno (b)</b>						
1955	28.890	21.246	4.585	267	12	55.000
1956	30.440	22.768	5.597	267	18	59.090
1957	31.700	24.985	6.583	298	125	63.691
1958	32.806	26.461	7.080	330	805	67.482
1959	34.470	27.015	7.667	280	1.045	70.477
1960	37.155	28.639	8.385	224	1.850	76.253
1961 (c)	37.900	29.602	8.705	218	2.880	79.305
<b>B) Production effectivement réalisée (rythme annuel) (d)</b> <b>B) Produzione effettivamente realizzata (ritmo annuo) (d)</b>						
1955	27.520	20.477	4.370	246	12	52.625
1956	29.388	22.103	5.035	252	18	56.796
1957	30.156	23.597	5.731	249	71	59.804
1958	29.282	22.121	5.712	240	643	57.998
1959	32.216	23.419	6.343	171	1.011	63.160
1960	35.950	27.539	7.577	187	1.612	72.835
1961 1er trim.	35.308	28.601	8.195	199	2.330	74.633
<b>C) Rapport en % entre la production réelle et la production maximum possible (B/A) (e)</b> <b>Taux annuel d'utilisation de la production maximum possible</b>						
<b>C) Rapporto in % tra la produzione effettiva e la produzione massima possibile (B/A) (e)</b> <b>Tasso annuo di utilizzazione della produzione massima possibile</b>						
1955	95,3	96,4	95,3	92,1	100,0	95,7
1956	96,5	97,1	90,0	94,4	100,0	96,1
1957	95,1	94,4	87,1	83,6	56,8	93,9
1958	89,3	83,6	80,7	72,7	79,9	85,9
1959	93,5	86,7	82,7	61,1	96,7	89,6
1960	96,8	96,2	90,4	83,5	87,1	95,5
<b>Indice trimestriel de production · Indice trimestrale di produzione</b>						
1961 1er trim.	93,2	96,6	94,1	91,3	80,9	94,1

(a) Lingots et acier liquide pour moulage, y compris la production des fonderies d'acier indépendantes

Lingotti e acciaio spillato per getti, ivi compresa la produzione delle fonderie di acciaio indipendenti

(b) Les différences peu importantes entre ces données sur la production maximum possible et celles publiées dans un rapport séparé concernant les investissements, proviennent de corrections effectuées après l'établissement du rapport sur les investissements

Le piccole differenze tra le cifre della produzione massima possibile e le cifre pubblicate in un rapporto concernente gli investimenti, sono dovute a delle rettificazioni apportate in un secondo tempo

(c) Données prévisionnelles établies en début d'année. Pour les autres années chiffres rectifiés d'après l'enquête annuelle sur les investissements pour tenir compte des dates réelles d'entrée en fonctionnement des nouveaux appareils de production ou d'arrêt des anciennes installations définitivement arrêtées

Previsioni all'inizio dell'anno. Per gli altri anni cifre rettificate secondo l'inchiesta annuale sugli investimenti per tenere conto delle date effettive di entrata in funzione di nuovi apparecchi di produzione o di arresto definitivo delle vecchie installazioni

(d) Le rythme annuel de production de chaque trimestre est établi pour chaque pays d'après le nombre de jours ouvrables du trimestre, rapporté au nombre total de jours ouvrables de l'année

Il ritmo annuo di produzione di ciascun trimestre è stabilito per ogni paese in base al numero di giorni lavorativi del trimestre riferito al numero totale di giorni lavorativi dell'anno

(e) Les données annuelles seules donnent le taux d'utilisation de la production maximum possible; les données trimestrielles constituent des indices de production de l'acier, rapportées à la production maximum possible de l'année en cours, prise comme base 100  
 Soltanto i dati annuali forniscono il tasso di utilizzazione della produzione massima possibile; i dati trimestrali costituiscono degli indici di produzione della ghisa riferiti alla produzione massima possibile dell'anno in corso considerata come base 100

**SIDÉRURGIE – *SIDERURGIA***

—

**Production – *Produzione***



Production de fonte brute par qualités (a) dans la Communauté  
 Produzione di ghisa grezza per qualità (a) nella Comunità

8 A

1.000 t

Période Periodo	Fonte d'affinage · Ghisa da affinazione		Fonte de moulage · Ghisa da fonderia		Spiegel Ghisa manganesifera	Ferro-manganèse carburé Ferro-manganese carburato	Autres fontes (b) Altre ghise (b)	Production totale Communauté Produzione totale Comunità	
	Thomas et semi-phosphoreuse Thomas e semi-fosforosa	Hématite et semi-hématite Ematite e semi-ematite	Phosphoreuse Fosforosa	Hématite et semi-hématite Ematite e semi-ematite				Total Totale	dont au four électrique à fonte di cui al forno elettrico per ghisa
1952	30.580		2.976		336	270	576	34.738	311
1953	25.322	4.036	1.652	1.103	290	311	431	31.492	317
1954	31.166	5.366	1.834	1.455	256	258	502	33.129	285
1955	32.904	5.993	1.734	1.518	279	375	564	41.039	346
1956	33.619	6.785	1.742	1.511	319	505	591	43.564	345
1957	32.987	6.415	1.409	1.460	342	509	605	45.113	355
1958	35.714	7.271	1.193	1.303	309	400	536	43.516	321
1959	39.476	10.266	1.293	1.670	271	402	524	46.678	290
1960	3.191	822	111	137	290	475	571	54.041	402
IV	3.352	894	101	159	23	41	41	4.366	34
V	3.186	852	100	140	21	38	43	4.608	44
VI	3.302	919	101	151	30	39	54	4.401	47
VII	3.275	938	85	148	25	39	47	4.584	49
VIII	3.355	853	108	142	14	43	34	4.537	48
IX	3.461	846	113	146	18	37	42	4.557	36
X	3.313	854	101	134	27	37	51	4.681	33
XI	3.142	884	118	135	24	37	55	4.518	31
XII	2.997	891	131	135	21	42	47	4.389	25
I	3.222	831	108	137	28	45	47	4.274	20
II	3.588	956	105	131	15	37	50	4.400	18
III	3.339	900	102	126	19	39	53	4.891	25
IV					24	38	62	4.591	34

(a) Production nette, sans fonte repassée, fonte Spiegel et ferro-manganèse carburé au haut fourneau et au four électrique à fonte et, pour l'Allemagne (R. F.), ferro-silicium au haut fourneau  
 Produzione nella, escluse la ghisa di rifusione, ghisa manganesifera, ferro manganese carburato all'alto forno ed al forno elettrico per ghisa e, per la Germania (R.F.), ferro silicio all'alto forno.

(b) Fontes alliées, fontes spéciales, fontes à caractéristiques particulières (sphéroïdale pour malléable) ainsi que la ferro-Si au haut fourneau  
 Ghise legate, ghise speciali, ghise a caratteristiche particolari (sferoidale per malleabile) come anche ferro-Si all'alto forno

Production nette de fonte par qualité et par pays  
 Produzione netta di ghisa per qualità e per paese

1.000 t

Période Periodo	Fontes non alliéées courantes Ghise non legate correnti				Spiegel et ferroman- ganèse carburé  Ghisa manganesifera Ferro-manga- nese carburato	Autres fontes  Altre ghise	Total Totale
	Fonte d'affinage Ghisa da affinazione		Fonte de moulage Ghisa da fonderia				
	Thomas P > 0,5% S ≤ 1,0%	Martin P ≤ 0,5% Mn > 1,5%	phosphoreuse fosforosa P > 0,5% Si > 1,0%	non phosphoreuse non fosforosa P ≤ 0,5% Mn ≤ 1,5%			
<b>Allemagne R.F. (Sarre incluse) . Germania (R.F.) inclusa la Sarre</b>							
1954	10.255	2.846	855	595	180	278	15.009
1955	13.256	3.773	997	763	242	332	19.363
1956	14.125	4.062	887	855	333	333	20.595
1957	14.549	4.508	875	899	329	323	21.483
1958	13.796	3.934	664	826	252	272	19.744
1959	15.180	4.578	648	674	237	286	21.603
1960	16.718	6.774	707	948	278	313	25.738
1960 IV	1.346	537	65	72	23	22	2.065
V	1.424	588	61	85	20	25	2.203
VI	1.314	551	52	79	29	33	2.058
VII	1.452	610	53	85	19	25	2.244
VIII	1.453	616	53	87	22	20	2.251
IX	1.402	576	65	76	16	23	2.158
X	1.436	565	48	84	30	29	2.192
XI	1.369	564	47	86	21	32	2.119
XII	1.307	553	71	79	32	23	2.065
1961 I	1.416	584	66	89	28	24	2.207
II	1.324	562	47	76	18	26	2.053
III	1.433	636	51	71	21	34	2.246
IV	1.335	572	54	80	21	37	2.099
V	1.383	590	49	90	19	41	2.172
VI	1.380	577	56	80	19	30	2.142
<b>Belgique . Belgio</b>							
1954	4.424	17	65	41	26	—	4.573
1955	5.145	27	82	50	32	8	5.344
1956	5.473	9	67	61	41	31	5.682
1957	5.361	9	60	62	48	38	5.578
1958	5.347	16	49	42	54	15	5.523
1959	5.788	19	52	43	63	1	5.966
1960	6.324	34	60	36	67	—	6.521
1960 IV	508	0	5	4	9	—	526
V	533	7	4	7	5	—	556
VI	538	1	4	3	4	—	550
VII	524	1	2	6	4	—	537
VIII	561	4	4	4	5	—	578
IX	550	5	6	1	6	—	568
X	563	0	5	8	5	—	581
XI	548	2	6	1	7	—	564
XII	393	5	2	1	4	—	405
1961 I	119	0	4	0	3	—	126
II	512	—	9	4	3	1	529
III	601	4	4	5	6	—	620
IV	569	1	4	1	8	—	583

Production nette de fonte par qualité et par pays  
*Produzione netta di ghisa per qualità e per paese*

1.000 t

Période Periodo	Fontes non alliées courantes <i>Ghise non legate correnti</i>				Spiegel et ferroman- ganèse carburé  <i>Ghisa manganesifera Ferro-manga- nese carburato</i>	Autres fontes  <i>Altre ghise</i>	Total  <i>Totale</i>
	Fonte d'affinage <i>Ghisa da affinazione</i>		Fonte de moulage <i>Ghisa da fonderia</i>				
	Thomas  P > 0,5% S ≤ 1,0%	Martin  P ≤ 0,5% Mn > 1,5%	phosphoreuse fosforosa  P > 0,5% Si > 1,0%	non phosphoreuse non fosforosa  P ≤ 0,5% Mn ≤ 1,5%			
<b>France . Francia</b>							
1954	7.487	139	528	213	266	205	8.838
1955	9.322	248	557	263	329	222	10.941
1956	9.656	283	605	260	388	226	11.418
1957	9.950	313	676	291	408	244	11.882
1958	10.181	299	583	285	356	247	11.951
1959	10.903	274	393	281	350	236	12.437
1960	12.197	407	425	332	386	258	14.005
1960 IV	986	40	30	31	31	19	1.137
V	1.036	44	29	31	31	19	1.190
VI	985	39	36	29	31	21	1.141
VII	971	38	33	25	36	22	1.125
VIII	916	21	25	25	26	14	1.072
IX	1.043	26	33	25	32	18	1.177
X	1.098	27	45	26	27	22	1.245
XI	1.048	27	39	23	31	23	1.191
XII	1.083	34	36	37	26	24	1.240
1961 I	1.092	30	52	26	41	23	1.264
II	1.027	27	44	32	31	23	1.184
III	1.159	40	38	29	29	18	1.313
IV	1.056	34	35	30	27	25	1.207
V	1.079	22	43	31	33	33	1.241
<b>Italie . Italia</b>							
1954	356	715	52	115	42	19	1.299
1955	396	1.009	58	160	52	3	1.678
1956	378	1.286	36	173	62	1	1.936
1957	427	1.475	34	136	66	1	2.139
1958	388	1.413	46	210	47	2	2.106
1959	431	1.472	10	184	23	1	2.121
1960	524	1.942	14	203	32	—	2.715
1960 IV	44	158	—	21	2	—	225
V	53	167	—	25	3	—	248
VI	49	171	1	17	6	—	244
VII	36	193	2	12	5	—	248
VIII	45	194	2	20	4	—	265
IX	46	150	2	22	3	—	223
X	45	152	1	19	3	—	220
XI	42	169	2	12	2	—	227
XII	51	192	2	5	1	—	251
1961 I	59	167	0	10	1	—	237
II	58	145	—	15	1	—	219
III	63	171	1	16	2	—	253
IV	61	189	1	5	5	—	261
V	65	205	1	9	6	0	286

Production nette de fonte par qualité et par pays  
*Produzione netta di ghisa per qualità e per paese*

1.000 t

Période Periodo	Fontes non alliées courantes <i>Ghise non legate correnti</i>				Spiegel et erroman- ganèse carburé  <i>Ghisa manganesifera Ferro-manga- nese carburato</i>	Autres fontes  <i>Altre ghise</i>	Total  <i>Totale</i>
	Fonte d'affinage <i>Ghisa da affinazione</i>		Fonte de moulage <i>Ghisa da fonderia</i>				
	Thomas  P > 0,5% S ≤ 1,0%	Martin  P ≤ 0,5% Mn > 1,5%	phosphoreuse fosforosa  P > 0,5% Si > 1,0%	non phosphoreuse non fosforosa  P ≤ 0,5% Mn ≤ 1,5%			
<b>Luxembourg . Lussemburgo</b>							
1954	2.800	—	—	—	—	—	<b>2.800</b>
1955	3.048	—	—	—	—	—	<b>3.048</b>
1956	3.272	—	—	—	—	—	<b>3.272</b>
1957	3.329	—	—	—	—	—	<b>3.329</b>
1958	3.275	—	—	—	—	—	<b>3.275</b>
1959	3.411	—	—	—	—	—	<b>3.411</b>
1960	3.713	—	—	—	—	—	<b>3.713</b>
1960	IV	308	—	—	—	—	<b>308</b>
	V	305	—	—	—	—	<b>305</b>
	VI	300	—	—	—	—	<b>300</b>
	VII	318	—	—	—	—	<b>318</b>
	VIII	300	—	—	—	—	<b>300</b>
	IX	314	—	—	—	—	<b>314</b>
	X	319	—	—	—	—	<b>319</b>
	XI	306	—	—	—	—	<b>306</b>
	XII	309	—	—	—	—	<b>309</b>
1961	I	311	—	—	—	—	<b>311</b>
	II	301	—	—	—	—	<b>301</b>
	III	335	—	—	—	—	<b>335</b>
	IV	318	—	—	—	—	<b>318</b>
	V	323	—	—	—	—	<b>323</b>
	VI	319	—	—	—	—	<b>319</b>
<b>Pays-Bas . Paesi Bassi</b>							
1954	—	318	153	139	—	—	<b>610</b>
1955	—	309	141	220	—	—	<b>670</b>
1956	—	354	139	169	—	—	<b>662</b>
1957	—	479	98	123	—	—	<b>700</b>
1958	—	753	67	97	—	—	<b>917</b>
1959	—	928	91	121	—	—	<b>1.140</b>
1960	—	1.109	88	150	—	—	<b>1.347</b>
1960	IV	—	87	11	8	—	<b>106</b>
	V	—	95	7	11	—	<b>113</b>
	VI	—	85	8	12	—	<b>105</b>
	VII	—	76	11	23	—	<b>110</b>
	VIII	—	103	1	12	—	<b>116</b>
	IX	—	96	2	17	—	<b>115</b>
	X	—	102	13	8	—	<b>123</b>
	XI	—	90	8	12	—	<b>110</b>
	XII	—	101	7	13	—	<b>121</b>
1961	I	—	110	8	10	—	<b>128</b>
	II	—	97	8	11	—	<b>116</b>
	III	—	105	10	10	—	<b>125</b>
	IV	—	104	8	10	—	<b>122</b>
	V	—	114	7	12	—	<b>133</b>



Production d'acier brut par mode de fabrication dans la Communauté (a)  
 Produzione di acciaio grezzo secondo il processo di fabbricazione nella Comunità (a)

1.000 t

Période Periodo	Total (b) Totale (b)	Par mode de fabrication · Secondo il processo di fabbricazione				
		Thomas	Bessemer	Martin	Electrique Elettrico	Autres Altri
<b>Lingots et moulages · Lingotti e acciaio spillato per getti grezzi</b>						
1953	39.661	20.886	234	15.387	3.106	48
1954	43.842	22.633	216	17.387	3.592	14
1955	52.625	27.520	246	20.477	4.370	12
1956	56.796	29.388	252	22.103	5.035	18
1957	59.804	30.156	249	23.597	5.731	71
1958	57.998	29.282	240	22.121	5.712	643
1959	63.159	32.217	171	23.418	6.343	1.010
1960	72.835	35.920	187	27.539	7.577	1.612
1960 IV	5.849	2.903	16	2.227	590	113
V	6.167	3.008	16	2.366	653	124
VI	5.848	2.887	16	2.189	633	123
VII	6.053	2.971	13	2.318	631	120
VIII	5.974	3.014	14	2.234	568	144
IX	6.278	3.147	17	2.312	664	138
X	6.425	3.148	17	2.417	683	160
XI	6.158	2.961	17	2.332	677	171
XII	5.859	2.798	17	2.224	644	176
1961 I	5.928	2.673	16	2.379	666	194
II	6.051	2.929	16	2.257	658	191
III	6.784	3.280	18	2.555	731	200
<b>Dont lingots · Di cui lingotti</b>						
1953	38.692	20.881	0	15.132	2.651	28
1954	42.879	22.626	0	17.159	3.089	5
1955	51.475	27.514	0	20.223	3.730	8
1956	55.572	29.381	0	21.836	4.350	5
1957	58.564	30.151	—	23.350	5.004	59
1958	56.809	29.277	—	21.932	4.975	625
1959	62.061	32.212	0	23.253	5.606	990
1960	71.535	35.915	—	27.344	6.680	1.596
1960 IV	5.743	2.902	—	2.211	518	112
V	6.058	3.008	—	2.348	579	123
VI	5.742	2.887	—	2.174	560	121
VII	5.951	2.970	—	2.301	561	119
VIII	5.877	3.013	—	2.219	502	143
IX	6.160	3.146	—	2.296	582	136
X	6.309	3.148	—	2.401	601	159
XI	6.042	2.960	—	2.316	596	170
XII	5.739	2.797	—	2.207	561	174
1961 I	5.811	2.673	—	2.362	585	191
II	5.935	2.928	—	2.239	579	189
III	6.651	3.279	—	2.537	638	197
IV	6.003	2.993	—	2.236	588	186

(a) Y compris la production d'acier liquide pour moulage des fonderies d'acier indépendantes  
 Ivi compresa la produzione di acciaio liquido per getti delle fonderie d'acciaio indipendenti

(b) Les écarts dans les chiffres globaux, relatifs à la Communauté, tableaux 12 et 16, proviennent des différences de groupement par pays ou par qualité de produits et de l'arrondissement des chiffres

Le differenze nelle cifre globali, concernenti la Comunità, tabelle 12 e 16, sono dovute ai diversi criteri di raggruppamento per paese o per qualità dei prodotti e per l'arrotondamento delle cifre

Production d'acier brut (a) par mode de fabrication et par pays  
Produzione di acciaio grezzo (a) secondo il processo di fabbricazione e per paese

1.000 t

Période Periodo	Thomas	Bessemer	Martin	Electrique Elettrico	Autres Altri	Total général Totale generale
Allemagne (R. F.) (b) · Germania (R. F.) (b)						
1953	6.203	114	8.536	522	45 (c)	15.420
1954	6.840	107	9.801	677	9	17.434
1955	8.947	118	11.342	924	4	21.335
1956	9.802	125	12.106	1.154	2	23.189
1957	10.176	105	12.822	1.348	55	24.506
1958	9.180	85	11.644	1.533	344	22.786
1959	10.732	69	12.670	1.805	547	25.823
1960	14.906	71	16.087	2.174	863	34.101
1960 IV	1.180	6	1.256	157	60	2.659
V	1.238	6	1.373	183	65	2.865
VI	1.158	5	1.241	168	58	2.630
VII	1.291	6	1.392	192	75	2.956
VIII	1.336	5	1.398	194	73	3.006
IX	1.296	6	1.359	193	67	2.921
X	1.283	6	1.430	197	87	3.003
XI	1.194	6	1.368	192	97	2.857
XII	1.140	6	1.246	184	97	2.673
1961 I	1.257	6	1.403	197	105	2.968
II	1.172	6	1.318	186	107	2.789
III	1.284	6	1.470	212	107	3.079
IV	1.198	6	1.279	192	97	2.772
V	1.210	6	1.288	196	102	2.802
Sarre						
1953	1.979	4	653	48	—	2.684
1954	2.069	3	678	55	—	2.805
1955	2.401	1	699	64	—	3.165
1956	2.548	0	754	72	—	3.374
1957	2.634	0	756	75	—	3.465
1958	2.643	—	774	69	—	3.486
1959	2.726	—	816	71	—	3.613
1959 I	229	—	67	7	—	303
II	219	—	65	6	—	290
III	220	—	64	4	—	288
IV	241	—	71	6	—	318
V	214	—	65	6	—	285
VI	233	—	72	6	—	311
VII	236	—	75	7	—	318
VIII	226	—	66	6	—	298
IX	230	—	67	6	—	303
X	245	—	70	6	—	321
XI	219	—	64	6	—	289
XII	213	—	69	6	—	288

(a) Lingots et acier liquide pour moulage, y compris la production des fonderies d'acier indépendantes  
Lingotti e acciaio spillato per getti, ivi compresa la produzione delle fonderie di acciaio indipendenti

(b) A partir de janvier 1960 y compris la Sarre · Da gennaio 1960 inclusa la Sarre

(c) Pour l'année 1953 y compris l'acier produit aux fours à induction  
Per l'anno 1953 ivi compreso l'acciaio prodotto ai forni ad induzione

Production d'acier brut (a) par mode de fabrication et par pays  
 Produzione di acciaio grezzo (a) secondo il processo di fabbricazione e per paese

1.000 t

Période Periodo	Thomas	Bessemer	Martin	Electrique Elettrico	Autres Altri	Total général Totale generale
Belgique · Belgio						
1953	3.805	33	509	182	—	4.529
1954	4.314	24	498	165	2	5.003
1955	4.981	35	648	228	2	5.894
1956	5.288	36	704	347	1	6.376
1957	5.167	38	639	422	1	6.267
1958	5.137	24	575	269	1	6.006
1959	5.521	17	595	300	1	6.434
1960	6.105	23	614	438	1	7.181
1960 IV	502	2	52	36	0	592
V	510	2	59	40	0	611
VI	525	2	55	43	0	625
VII	495	1	39	28	0	563
VIII	539	2	57	44	0	642
IX	547	2	56	44	0	649
X	546	2	50	40	0	638
XI	519	2	47	37	0	605
XII	368	2	35	30	—	435
1961 I	103	2	10	15	—	130
II	502	3	49	45	0	599
III	599	3	59	47	0	708
IV	538	3	52	42	0	635
V	553	3	52	44	0	652
France · Francia						
1953	6.032	80	3.196	686	3	9.997
1954	6.314	79	3.397	834	3	10.627
1955	7.681	91	3.894	961	4	12.631
1956	8.041	90	4.259	1.039	12	13.441
1957	8.381	102	4.484	1.118	5	14.100
1958	8.683	127	4.526	1.277	19	14.632
1959	9.263	84	4.549	1.282	19	15.197
1960	10.458	91	5.131	1.506	113	17.299
1960 IV	851	8	445	125	1	1.430
V	890	8	440	131	1	1.470
VI	838	8	424	130	10	1.410
VII	811	6	411	115	11	1.354
VIII	776	6	334	77	12	1.205
IX	916	9	439	133	14	1.511
X	939	8	460	141	15	1.563
XI	886	8	438	138	15	1.485
XII	913	9	451	145	18	1.536
1961 I	938	8	445	145	28	1.564
II	888	8	415	135	28	1.474
III	985	8	483	154	31	1.661
IV	872	7	440	133	32	1.484

(a) Lingots et acier liquide pour moulage, y compris la production des fonderies d'acier indépendantes  
 Lingotti e acciaio spillato per getti, ivi compresa la produzione delle fonderie di acciaio indipendenti

Production d'acier brut (a) par mode de fabrication et par pays  
Produzione di acciaio grezzo (a) secondo il processo di fabbricazione e per paese

1.000 t

Période Periodo	Thomas	Bessemer	Martin	Electrique Elettrico	Autres Altri	Total général Totale generale
<b>Italie · Italia</b>						
1953	258	0	1.733	1.509	—	3.500
1954	317	1	2.208	1.681	—	4.207
1955	354	1	3.052	1.988	—	5.395
1956	333	1	3.372	2.202	—	5.908
1957	379	0	3.896	2.512	—	6.787
1958	335	1	3.612	2.323	—	6.271
1959	399	1	3.751	2.611	—	6.762
1960	449	0	4.601	3.179	—	8.229
1960 IV	38	0	385	247	—	670
V	46	0	403	276	—	725
VI	40	0	386	266	—	692
VII	31	—	371	273	—	675
VIII	37	—	357	236	—	630
IX	40	—	371	271	—	682
X	40	—	383	280	—	703
XI	35	—	393	284	—	712
XII	45	—	392	265	—	702
1961 I	49	—	423	284	—	756
II	49	—	381	268	—	698
III	52	—	438	290	—	780
IV	53	—	402	279	—	734
V	55	—	430	305	—	790
	Thomas	Electrique Elettrico	Total général Totale generale	Martin	Electrique(b) Elettrico (b)	Total général Totale generale
<b>Luxembourg · Lussemburgo</b>						
1953	2.609	50	2.659	760	114	874
1954	2.779	49	2.828	805	133	938
1955	3.156	69	3.225	843	136	979
1956	3.375	81	3.456	909	140	1.049
1957	3.419	74	3.493	1.000	185	1.185
1958	3.304	75	3.379	990	447	1.437
1959	3.577	86	3.663	1.038	632	1.670
1960	4.002	81	4.083	1.105	837	1.942
1960 IV	330	8	338	89	69	158
V	324	7	331	91	74	165
VI	326	8	334	83	71	154
VII	343	6	349	105	52	157
VIII	326	4	330	88	72	160
IX	347	5	352	86	74	160
X	340	8	348	95	76	171
XI	328	8	336	86	77	163
XII	332	6	338	100	76	176
1961 I	326	7	333	98	78	176
II	318	8	326	93	74	167
III	360	7	367	105	84	189
IV	333	8	341	80	76	156
V	342	7	349			
VI	353	8	361			
<b>Pays-Bas · Paesi Bassi</b>						

(a) Lingots et acier liquide pour moulage, y compris la production des fonderies d'acier indépendantes

Lingotti e acciaio spillato per getti, ivi compresa la produzione delle fonderie di acciaio indipendenti

(b) Y compris autre acier

ivi compresi altri acciai

Production de lingots et acier liquide pour moulage par pays  
 Produzione di lingotti e acciaio spillato da getto per paese

1.000 t

Période Periodo	Allemagne(a) (R.F.) Germania (a) (R.F.)	Sarre	Belgique Belgio	France Francia	Italie Italia	Luxem- bourg Lussem- burgo	Pays-Bas Paesi Bassi	Commu- nauté (b) Comunità (b)
	Lingots · Lingotti							
1953	14.947	2.657	4.432	9.759	3.393	2.654	849	38.691
1954	16.960	2.781	4.914	10.392	4.094	2.822	918	42.881
1955	20.757	3.137	5.786	12.348	5.263	3.220	965	51.476
1956	22.561	3.340	6.260	13.157	5.775	3.450	1.031	55.574
1957	23.906	3.431	6.147	13.785	6.641	3.488	1.166	58.564
1958	22.261	3.452	5.913	14.266	6.124	3.374	1.419	56.809
1959	25.286	3.582	6.358	14.901	6.626	3.658	1.651	62.062
1960	33.428		7.081	16.974	8.050	4.079	1.922	71.534
1960 IV	2.607		584	1.403	656	338	157	5.745
V	2.809		602	1.443	709	330	164	6.057
VI	2.580		616	1.382	677	334	153	5.742
VII	2.899		558	1.332	659	349	155	5.952
VIII	2.951		634	1.186	619	329	159	5.878
IX	2.862		641	1.481	666	352	158	6.160
X	2.944		628	1.534	686	348	170	6.310
XI	2.799		596	1.455	695	336	161	6.042
XII	2.612		427	1.502	686	338	175	5.740
1961 I	2.908		124	1.532	740	332	175	5.811
II	2.731		590	1.443	682	325	165	5.936
III	3.013		697	1.626	761	367	187	6.651
IV	2.712		625	1.452	718	341	155	6.003
V	2.742		642		772	349	170	
VI	2.802					361		
	Acier liquide pour moulage (c) · Acciaio spillato per getti (c)							
1953	473	27	95	238	107	5	21	966
1954	474	24	88	235	113	6	19	959
1955	579	27	109	284	132	5	16	1.152
1956	628	34	116	284	133	6	21	1.222
1957	601	35	120	314	146	5	19	1.240
1958	525	33	94	367	147	5	19	1.190
1959	536	31	76	296	136	5	18	1.098
1960	672		100	325	179	5	20	1.301
1960 IV	52		8	27	15	0	2	104
V	56		9	28	15	0	2	110
VI	51		9	29	15	0	2	106
VII	56		5	21	16	0	2	100
VIII	56		9	19	11	0	2	97
IX	59		9	30	16	0	2	116
X	59		10	29	17	0	2	117
XI	59		9	29	16	0	2	115
XII	61		7	33	16	0	1	118
1961 I	62		5	31	17	0	2	117
II	59		10	30	16	0	2	117
III	65		12	35	18	0	2	132
IV	59		10	32	16	0	1	118
V	60		5		17	0		
VI						0		

(a) A partir de janvier 1960 y compris la Sarre · Da gennaio 1960 inclusa la Sarre

(b) Les écarts dans les chiffres globaux, relatifs à la Communauté, tableaux 12 et 16, proviennent des différences de groupement par pays ou par qualité de produits et de l'arrondissement des chiffres

Le differenze nelle cifre globali, concernenti la Comunità, tabelle 12 e 16 sono dovute ai diversi criteri di raggruppamento per paese o per qualità dei prodotti e per l'arrotondamento delle cifre

(c) Y compris la production d'acier liquide pour moulage des fonderies d'acier indépendantes  
 Ivi compresa la produzione di acciaio liquido per getti delle fonderie di acciaio indipendenti

Production nette de fonte et d'acier brut par régions  
Produzione netta di ghisa e di acciaio grezzo per regioni

17 A

1.000 t

Période Periodo	Allemagne (R.F.) (a) · Germania (R.F.) (a)						France · Francia				Total Totale	
	Schl.-Holstein Niedersachsen Bremen Hamburg	Nordrhein- Westfalen	Hessen- Rheinland- Pfalz	Baden- Württemberg Bayern	Sarre	Total Totale	Est	Nord	Ouest	Centre		Autres régions Altre regioni
1952	1.573	10.423	420	461		12.877	7.574	1.369	451	68	306	9.768
1953	1.357	9.516	371	410		11.654	6.883	1.143	406	39	193	8.664
1954	1.359	10.323	382	448		12.512	6.985	1.222	417	30	177	8.830
1955	2.007	13.434	496	544		16.481	8.517	1.600	544	62	217	10.940
1956	2.132	14.403	502	540	1 >	17.577	8.837	1.670	548	93	271	11.419
1957	2.316	14.970	525	547	Vedere tabella	18.358	9.183	1.669	625	83	324	11.884
1958	2.312	13.362	416	570		16.660	9.274	1.695	620	75	285	11.950
1959	2.635	14.705	432	621		18.393	9.572	1.894	628	39	304	12.437
1960	3.224	17.998	542	667	3.309	25.740	10.529	2.262	795	13	407	14.006
1960					Voir tableu							
I	274	1.451	44	55	270	2.094	870	190	66	3	33	1.162
II	256	1.445	42	55	261	2.059	852	192	63	2	31	1.140
III	275	1.568	45	57	287	2.232	914	207	69	3	35	1.228
IV	253	1.452	45	53	262	2.065	839	198	63	3	35	1.138
V	280	1.534	48	58	282	2.202	885	203	67	2	32	1.189
VI	268	1.428	46	53	263	2.058	850	194	63	—	34	1.141
VII	288	1.564	46	56	290	2.244	854	176	60	—	37	1.127
VIII	287	1.577	45	55	287	2.251	802	128	68	—	30	1.028
IX	257	1.512	44	56	288	2.157	888	190	68	—	33	1.179
X	276	1.533	45	57	281	2.192	946	194	68	—	37	1.245
XI	256	1.491	46	55	271	2.119	897	193	68	—	33	1.191
XII	253	1.442	46	56	267	2.064	933	198	71	—	37	1.239
I	280	1.538	46	58	285	2.207	947	205	71	—	42	1.265
II	264	1.423	43	54	269	2.053	891	193	67	—	33	1.184
III	294	1.562	40	55	296	2.247	973	225	74	—	41	1.313
IV	277	1.449	40	54	278	2.098	898	202	69	—	38	1.207
V	277	1.513	40	57	285	2.172	928	203	68	—	42	1.241
VI	270	1.493	42	58	279	2.142				—		

## Acier brut • Acclain grezzo

1952	1.281	13.429	527	569	2 >	15.806	7.124	2.338	470	712	223	10.867
1953	1.402	13.001	496	521	2 >	15.420	6.659	2.108	500	537	193	9.997
1954	1.605	14.667	591	571	Vedere tabella	17.434	7.128	2.273	477	534	214	10.626
1955	2.339	17.630	690	677	2 >	21.336	8.343	2.819	548	641	280	12.631
1956	2.691	19.076	710	712	2 >	23.189	8.831	2.984	608	713	305	13.441
1957	3.042	20.033	719	713	2 >	24.507	9.216	3.174	643	734	333	14.100
1958	3.039	18.401	695	650	2 >	22.785	9.670	3.279	630	711	343	14.633
1959	3.477	20.898	703	743	3.779	25.821	10.203	3.349	646	663	336	15.197
1960	4.030	24.695	801	796	3.779	34.101	11.341	3.979	719	832	427	17.298
1960	I	1.988	63	65	310	2.770	913	325	59	68	34	1.399
	II	2.008	72	64	298	2.776	926	326	59	68	35	1.414
	III	2.152	73	69	336	2.982	985	365	64	72	36	1.522
	IV	1.933	62	62	294	2.660	922	347	59	67	35	1.430
	V	2.072	66	66	315	2.866	951	349	61	75	36	1.472
	VI	1.912	56	56	290	2.631	897	347	59	70	38	1.411
	VII	2.142	61	71	328	2.955	906	301	51	63	32	1.353
	VIII	2.193	63	67	331	3.006	866	210	57	49	23	1.205
	IX	2.124	65	71	327	2.921	987	350	62	75	37	1.511
	X	2.167	73	70	331	3.002	1.025	358	63	79	38	1.563
	XI	2.070	72	68	313	2.858	972	340	60	73	39	1.484
	XII	1.932	63	66	305	2.672	992	361	65	74	44	1.536
1961	I	2.128	76	69	328	2.970	1.022	358	67	77	41	1.565
	II	2.007	68	67	309	2.789	969	332	60	73	39	1.473
	III	2.229	64	73	345	3.078	1.071	392	68	84	46	1.661
	IV	1.988	62	66	317	2.772	950	343	61	73	34	1.461
	V	2.020	59	67	312	2.802	980	342	60	70	33	1.485
	VI	2.059	62	66	326	2.863						

(a) A partir de janvier 1960 y compris la Sarre • Da gennaio 1960 inclusa la Sarre

(b) Fonte, Spiegel et ferro-manganésée carburé au haut fourneau et au four électrique à fonte et, pour l'Allemagne (R.F.), ferro-silicium au haut fourneau  
Ghisa, ghisa manganésifera, ferro manganésée carburato all'alto forno ed al forno elettrico per ghisa e per la Germania (R.F.) ferro silicio all'alto forno

## Production de produits finis laminés de la Communauté

A 18

Période Periodo	Matériel de voie · Materiale per binari			Pal- planches Palancole	Poutrelles à larges ailes Travi ad ali larghe	Autres profils de plus de 80 mm et zorsès Altri profilati da 80 mm ed oltre e zores	Ronds et carrés pour tubes Tondi e quadri per tubi	Fil machine en couronne Vergella in matasse	Aciers marchands Laminati mercantili
	Rails	Traverses	Selles Eclisses						
	Rotaie	Traverse	Piastre e Steche						
	1	2	3	4	5	6	7	8	9
1952		1.432		212		2.511	973	2.844	10.033
1953		1.497		225		2.324	980	2.491	8.859
1954	892	105	110	244	536	1.958	1.146	3.161	9.408
1955	1.083	193	138	257	658	2.383	1.391	3.638	11.456
1956	1.113	233	138	298	722	2.609	1.534	3.751	12.578
1957	1.257	236	140	319	744	2.783	1.642	3.895	12.352
1958	1.266	212	132	267	650	2.341	1.482	4.069	11.408
1959	1.140	125	127	322	710	2.443	1.602	4.827	12.656
1960	1.182	104	119	334	937	2.739	1.953	5.381	14.533
1959	I	101	7	13	16	46	128	405	977
	II	96	5	11	20	42	108	376	919
	III	90	7	11	24	49	122	385	988
	IV	96	15	16	31	63	129	410	1.100
	V	89	10	10	27	54	118	365	967
	VI	103	13	10	31	57	136	398	1.072
	VII	97	17	9	35	71	137	393	1.029
	VIII	93	12	9	24	68	125	345	966
	IX	95	10	10	29	62	157	410	1.123
	X	92	13	12	26	71	159	455	1.242
	XI	96	7	10	28	65	147	430	1.162
	XII	92	7	7	29	63	135	446	1.115
1960	I	112	6	8	24	71	158	446	1.138
	II	118	9	8	25	72	165	456	1.177
	III	116	13	11	25	83	173	497	1.330
	IV	100	9	11	26	80	154	442	1.171
	V	92	11	9	27	78	163	458	1.196
	VI	87	9	8	27	78	152	423	1.165
	VII	85	9	7	32	79	158	452	1.175
	VIII	83	11	8	26	84	158	379	1.134
	IX	84	9	10	34	83	177	468	1.278
	X	92	8	14	28	81	180	464	1.308
	XI	110	4	13	30	78	170	452	1.237
	XII	103	5	11	28	71	141	446	1.218
1961	I	94	7	7	26	71	182	447	1.210
	II	100	7	12	22	74	160	444	1.205
	III	107	11	14	30	85	187	498	1.370
	IV	94	15	13	35	76	163	445	1.265
	V	102	11	12	34	78	169	472	1.261

(a) Coils non relaminés dans la Communauté · Coils non laminati nella Comunità



## Produzione di prodotti finiti laminati della Comunità

18 A

1.000 t

Larges plats Larghi piatti	Feuillards et bandes à tubes à chaud  Nastri stretti a caldo comprese bande per tubi	Tôles laminées à chaud <i>Lamiere laminata a caldo</i>		Coils produits finis  (a) coils prodotti finiti	Tôles laminées à froid <i>Lamiere laminata a freddo</i>		Total 1 à 16  Totale 1 a 16	Production totale de coils  <i>Produzione totale di coils</i>	Période  Periodo
		de 3 mm et plus <i>da 3 mm e oltre</i>	de moins de 3 mm <i>inferiori a 3 mm</i>		de 3 mm et plus <i>da 3 mm e oltre</i>	de moins de 3 mm <i>inferiori a 3 mm</i>			
10	11	12	13	14	15	16	17	18	
352	2.273	3.932	3.077	2	4	870	28.515		1952
362	1.848	4.181	2.575	50	4	1.214	26.610		1953
295	2.569	4.120	2.841	70	13	2.130	29.598	2.833	1954
378	3.011	5.227	3.100	127	9	3.174	36.223	4.524	1955
458	3.087	6.268	2.777	129	11	3.671	39.377	5.252	1956
457	3.155	7.010	2.556	226	8	4.379	41.159	5.985	1957
421	3.227	6.516	2.554	229	40	5.080	39.894	6.759	1958
387	3.991	6.398	2.542	448	46	5.996	43.760	8.042	1959
514	4.650	7.269	2.973	687	50	7.381	50.806	10.288	1960
30	290	434	202	22	4	474	3.341	531	I 1959
28	274	435	191	15	4	415	3.111	632	II
29	299	462	200	24	3	453	3.324	592	III
29	336	529	223	34	5	499	3.700	648	IV
29	306	487	195	34	4	483	3.375	631	V
33	345	551	221	29	4	499	3.701	678	VI
32	327	573	198	27	4	511	3.676	672	VII
29	298	508	181	39	2	405	3.294	620	VIII
39	372	600	227	35	5	547	3.962	699	IX
38	393	634	243	57	4	590	4.270	796	X
36	369	592	229	72	4	549	3.993	761	XI
36	383	591	234	61	4	571	4.011	788	XII
38	393	598	242	56	2	571	4.090	827	I 1960
40	406	601	247	62	4	585	4.200	810	II
46	426	649	277	47	5	653	4.595	899	III
43	374	582	236	59	4	604	4.100	817	IV
42	394	628	255	59	4	622	4.269	868	V
38	374	589	240	65	4	610	4.079	861	VI
44	363	579	234	52	5	599	4.107	824	VII
42	367	604	218	53	2	550	3.939	847	VIII
46	406	641	268	54	5	641	4.431	879	IX
45	398	606	259	55	5	646	4.437	906	X
47	384	596	243	64	5	639	4.303	890	XI
43	365	596	252	54	5	626	4.199	855	XII
46	365	617	238	51	2	586	4.179	809	I 1961
48	368	614	251	44	1	605	4.190	826	II
49	413	689	264	53	2	680	4.724	923	III
46	375	625	220	46	2	634	4.275	837	IV
46	381	642	226	58	2	653	4.377	852	V



Production de certains produits finaux de la Communauté  
 Produzione di alcuni prodotti terminali della Comunità

19 A  
 1.000 t

Période Periodo	Fer blanc et autres tôles étamées Banda e altre lamiera stagnate		Tôles galvanisées, autrement revêtues Lamiere zincate, piombate e altrimenti rivestite	Dynamos pertes: 1,3 w/kg et plus Dinamo perdite: 1,3 w/kg e più	Tôles magnétiques (a) · Lamiere magnetiche (a)			Total Totale	
	Par étamage électrolytique Stagnatura elettrolitica	Par étamage à chaud A immersione a caldo			Fer noir utilisé comme tel Banda nera utilizzata come tale	Transformateurs · Trasformatori			
						Perte de 1,1 à 1,3 (exclu) w/kg Perdita da 1,1 a 1,3 (escluso) w/kg	Perte de 0,9 à 1,1 (exclu) w/kg Perdita da 0,9 a 1,1 (escluso) w/kg		Perte de moins de 0,9 w/kg Perdita inferiore a 0,9 w/kg
1952	423		94	457	..	..	..	..	
1953	442		89	444	..	..	..	257	
1954	62	527	96	595	20	10	—	322	
1955	773		88	643	15	15	6	350	
1956	222	636	86	688	17	18	21	397	
1957	273	700	85	712	18	21	31	466	
1958	346	648	75	677	19	21	34	529	
1959	542	674	93	869	41	24	47	529	
1960	687	714	102	912	20	25	74	610	
1960	51	57	8	80	2	1	4	43	
	52	60	8	83	2	2	4	47	
	56	65	9	87	2	3	6	51	
	54	59	9	84	2	3	6	50	
	56	63	8	83	2	1	7	50	
	53	60	9	75	2	2	7	50	
	58	60	8	70	2	2	6	50	
	61	53	10	69	2	2	6	44	
	65	62	9	80	1	3	6	53	
	65	57	9	83	1	2	8	59	
	62	54	6	81	2	1	7	58	
	56	54	9	74	2	3	6	55	
	56	55	7	68	1	2	4	51	
1961	58	55	7	86	1	1	7	52	
	75	65	8	92	1	2	6	58	
	67	56	7	89	1	2	6	58	
	69	55	7	88	1	2	6	58	

(a) Les chiffres représentent les livraisons des usines. Les pertes se rapportent à une tôle de 0,5 mm d'épaisseur (méthode Epstein, courant à 50 périodes et sous une induction de 10.000 Gauss)  
 Le cifre rappresentano le consegne delle imprese. Le perdite sono rapportate a una lamiera di 0,5 mm di spessore (metodo di Epstein, corrente a 50 periodi con una induzione di 10.000 Gauss)

Production de produits finis et finaux

A 20

Période Periodo	Produits finis laminés · Prodotti finiti laminati										
	Matériel de voie Materiale per binari	Profilés lourds Profilati pesanti	Produits plats · Prodotti piatti							Coils produits finis (c) Coils prodotti finiti	Total (3) à (9) Totale da (3) a (9)
			Larges plats Larghi piatti	Feuillards laminés à chaud (a) Nastri laminati a caldo	Tôles laminées à chauds (b) Lamiere laminata a caldo		Tôles laminées à froid (b) Lamiere laminata a freddo (b)				
					3 mm et plus da 3 mm e altre	Moins de 3 mm Inferiori a 3 mm	3 mm et plus da 3 mm e altre	Moins de 3 mm Inferiori a 3 mm			
1	2	3	4	5	6	7	8	9	10		
1952	534	1.013	212	1.161	1.562	1.210	—	222	1	4.368	
1953	540	960	231	848	1.804	1.050	—	241	6	4.180	
1954	464	1.064	177	1.251	1.864	1.250	1	378	7	4.928	
1955	664	1.318	229	1.399	2.467	1.370	3	672	34	6.173	
1956	637	1.369	288	1.435	2.968	1.340	7	787	34	6.859	
1957	683	1.432	287	1.572	3.376	1.269	2	983	110	7.599	
1958	621	1.262	240	1.450	3.198	1.150	2	1.126	79	7.245	
1959	706	1.353	231	1.813	3.053	1.146	2	1.444	214	7.903	
1960	675	1.926	381	2.378	4.044	1.388	2	1.841	238	10.272	
1959	I	54	103	15	127	178	92	0	95	11	518
	II	52	84	18	119	185	84	0	91	6	503
	III	50	93	16	131	194	86	0	104	8	539
	IV	65	107	17	157	254	100	0	120	18	666
	V	54	108	16	133	235	84	0	111	14	593
	VI	64	115	19	150	259	95	0	120	14	657
	VII	66	137	19	149	292	90	0	133	11	694
	VIII	63	114	20	152	277	93	0	130	25	697
	IX	60	129	22	168	284	104	0	133	18	729
	X	58	129	24	177	307	108	0	144	21	781
	XI	60	105	22	172	297	105	0	131	41	768
	XII	61	129	21	178	289	105	0	132	28	753
1960	I	65	145	28	193	335	113	0	143	27	839
	II	66	151	29	203	340	113	0	144	26	855
	III	68	161	34	224	368	125	0	155	22	928
	IV	56	143	30	189	320	102	0	143	16	800
	V	54	163	32	210	344	116	0	155	20	877
	VI	44	146	28	179	316	104	0	146	25	798
	VII	55	178	32	199	342	115	0	154	20	862
	VIII	50	170	35	208	368	117	0	165	19	912
	IX	48	171	35	206	350	123	0	160	18	892
	X	55	168	32	199	323	118	0	160	14	846
	XI	63	167	34	188	315	121	0	159	18	835
	XII	52	163	32	180	322	122	0	157	13	826
1961	I	49	153	35	185	350	123	1	164	15	873
	II	48	162	35	171	333	112	0	154	10	815
	III	56	185	36	200	364	112	1	161	17	891
	IV	51	160	32	176	328	95	0	150	16	797
	V	54	165	34	180	335	95	0	150	23	817

(a) Et bandes à tubes · Comprese bande per tubi  
(b) Y compris fer noir · Compreso banda nera

Produzione di prodotti finiti e terminali

20 A

1.000 t

Produits finis (suite) · Prodotti finiti (seguito)				Certains produits finaux · Alcuni prodotti terminali					Période Periodo
Autres produits · Altri prodotti				Total général Totale generale	Fer blanc et autres tôles étamées Banda e altre lamiera stagnate	Fer noir utilisé comme tel Banda nera utilizzata come tale	Tôles revêtues (d) Lamiere rivestite	Tôles magnétiques Lamierini magnetici	
Fil machine Vergella	Ronds et carrés pour tubes Tondi e quadri per tubi	Aciers marchands Laminati mercantili	Total (11) à (13) Totale da (11) a (13)						
11	12	13	14	15	16	17	18	19	
1.011	522	2.968	4.501	10.416	171	71	137	118	1952
855	539	2.842	4.236	9.916	143	67	107	101	1953
1.133	722	2.983	4.838	11.294	162	65	139	141	1954
1.336	854	3.699	5.889	14.045	201	64	163	185	1955
1.438	923	4.205	6.566	15.431	199	56	156	191	1956
1.466	980	4.094	6.540	16.254	227	56	154	209	1957
1.467	908	3.614	5.989	15.117	189	47	143	233	1958
1.692	1.029	4.068	6.789	16.751	235	63	200	260	1959
2.172	1.259	6.058	9.489	22.362	336	68	241	295	1960
140	78	287	505	1.180	15	3	11	23	I 1959
132	68	268	468	1.107	18	3	11	22	II
130	75	290	495	1.176	19	4	11	22	III
145	84	341	568	1.408	20	5	15	26	IV
126	73	300	499	1.254	18	5	18	20	V
139	88	360	563	1.399	21	6	15	20	VI
149	92	336	601	1.498	23	6	20	21	VII
142	91	362	595	1.469	21	6	17	21	VIII
146	105	373	624	1.542	22	7	19	20	IX
158	103	401	662	1.630	21	7	22	23	X
146	92	391	629	1.562	19	6	21	21	XI
139	81	360	580	1.523	19	5	19	21	XII
179	106	460	745	1.794	24	6	20	21	I 1960
181	111	482	774	1.846	26	6	21	23	II
205	116	558	879	2.036	29	7	23	24	III
176	98	473	747	1.746	26	6	21	23	IV
177	107	493	777	1.871	29	6	21	25	V
158	99	480	737	1.725	27	6	19	23	VI
189	104	520	813	1.908	29	6	19	25	VII
182	104	543	829	1.961	32	7	20	26	VIII
187	117	525	829	1.940	32	6	19	26	IX
184	111	535	830	1.899	26	5	19	26	X
180	105	494	779	1.844	27	3	20	27	XI
173	80	495	748	1.789	29	4	18	27	XII
190	114	574	878	1.953	31	4	19	27	I 1961
177	105	497	779	1.804	27	4	21	25	II
196	122	534	852	1.984	34	4	22	27	III
169	109	516	794	1.802	30	4	20	24	IV
179	107	505	791	1.827	30	4	22	26	V

(c) Non relaminés dans la Communauté · Non rilaminati nella Comunità

(d) Galvanisées, plombées et autrement revêtues · Zincate, piombate e altrimenti rivestite

## Production de produits finis et finaux

A 21

Période Periodo	Produits finis laminés · Prodotti finiti laminati										
	Matériel de voie Materiale per binari	Profilés lourds Profilati pesanti	Produits plats · Prodotti piatti							Coils produits finis (d) Coils prodotti finiti	Total (3) à (9) Totale da (3) a (9)
			Larges plats Larghi piatti	Feuillards laminés à chaud (b) Nastri laminati a caldo	Tôles laminées à chauds (c) Lamiere laminata a caldo		Tôles laminées à froid (c) Lamiere laminata a freddo				
					3 mm et plus da 3 mm e altre	Moins de 3 mm Inferiori a 3 mm	3 mm et plus da 3 mm e altre	Moins de 3 mm Inferiori a 3 mm			
1	2	3	4	5	6	7	8	9	10		
1952	69	247	38	156	264	164	—	—	—	622	
1953	88	222	35	130	243	163	—	—	—	571	
1954	52	251	35	139	240	107	—	—	—	521	
1955	64	303	43	150	311	107	—	—	—	611	
1956	55	353	52	154	367	70	—	—	—	643	
1957	78	346	56	146	415	51	—	—	—	668	
1958	62	294	65	220	417	44	—	—	—	746	
1959	46	260	47	226	419	42	—	—	—	734	
1959	I	3	20	5	18	29	4	—	—	56	
	II	4	22	3	17	34	4	—	—	58	
	III	7	19	4	17	33	4	—	—	58	
	IV	5	19	3	21	36	3	—	—	63	
	V	3	23	3	18	24	4	—	—	49	
	VI	4	20	3	19	38	4	—	—	64	
	VII	1	28	4	18	40	3	—	—	65	
	VIII	3	20	4	18	37	3	—	—	62	
	IX	4	24	5	20	37	3	—	—	65	
	X	5	23	4	23	40	3	—	—	70	
	XI	4	20	4	19	35	4	—	—	62	
	XII	3	20	4	18	35	3	—	—	60	

(a) A partir de janvier 1960, les chiffres de la Sarre sont compris dans le tableau 20 A  
Da gennaio 1960, le cifre della Sarre sono incluse nella tabella 20 A

(b) Et bandes à tubes · Compresa bande per tubi

(c) Y compris fer noir · Compresa banda nera

## Produzione di prodotti finiti e terminali

21 A

1.000 t

Produits finis (suite) · Prodotti finiti (seguito)					Certains produits finaux · Alcuni prodotti terminali				Période Periodo
Autres produits · Altri prodotti				Total général Totale generale	Fer blanc et tôles étamées Bonda e altre lamiera stagnate	Fer noir utilisé comme tel (f) Banda nera utilizzata come tale	Tôles revêtues (f) (e) Lamiera rivestite	Tôles magnétiques (f) Lamierini magnetici	
Fil machine Vergella	Ronds et carrés pour tubes Tondi e quadri per tubi	Aciers marchands Laminati mercantili	Total (11) à (13) Totale da (11) a (13)						
11	12	13	14	15	16	17	18	19	
226	61	695	982	1.920	47				1952
195	61	645	901	1.782	42				1953
231	52	669	952	1.776	60				1954
248	59	809	1.116	2.094	66				1955
251	63	879	1.193	2.244	72				1956
257	65	916	1.238	2.330	70				1957
248	62	977	1.287	2.389	73				1958
299	63	1.061	1.423	2.463	65				1959
26	5	87	118	197	4				I 1959
25	6	81	112	196	4				II
22	5	90	117	201	5				III
27	6	93	126	213	6				IV
23	5	80	108	183	6				V
24	4	89	117	205	5				VI
29	6	89	124	218	6				VII
23	6	90	119	204	6				VIII
25	4	91	120	213	6				IX
25	6	96	127	225	6				X
25	7	89	121	207	6				XI
25	5	85	115	198	5				XII

(d) Non relaminés dans la Communauté · Non rilaminati nella Comunità

(e) Galvanisées, plombées et autrement revêtues · Zincate, piombate e altrimenti rivestite

(f) Inclus dans la production de la France · Inclusi nella produzione della Francia

## Production de produits finis et finaux

A 22

Période Periodo	Produits finis laminés · Prodotti finiti laminati										
	Matériel de voie Materiale per binari	Profilés lourds Profilati pesanti	Produits plats · Prodotti piatti							Coils produits finis (c) Coils prodotti finiti	Total (3) à (9) Totale da (3) a (9)
			Larges plats Larghi piatti	Feuillards laminés à chaud (a) Nastri laminati a caldo	Tôles laminées à chaud (b) Lamiere laminata a caldo		Tôles laminées à froid (b) Lamiere laminata a freddo				
					3 mm et plus da 3 mm e oltre	Moins de 3 mm Inferiori a 3 mm	3 mm et plus da 3 mm e oltre	Moins de 3 mm Inferiori a 3 mm			
1	2	3	4	5	6	7	8	9	10		
1952	144	237	33	240	552	424	—	147	0	1.396	
1953	110	192	42	201	605	314	—	172	7	1.341	
1954	66	190	25	248	558	391	5	251	3	1.481	
1955	94	244	31	270	645	452	1	369	11	1.779	
1956	129	288	33	259	780	380	0	425	10	1.887	
1957	138	290	28	226	762	284	—	514	8	1.822	
1958	159	176	23	190	629	350	—	611	14	1.817	
1959	101	199	25	236	618	333	—	706	25	1.943	
1960	77	184	30	293	589	348	—	850	58	2.168	
1959	I	9	16	2	17	54	27	—	54	3	157
	II	7	13	2	15	46	25	—	50	3	141
	III	6	16	2	20	50	29	—	52	2	155
	IV	10	16	2	18	55	30	—	64	2	171
	V	8	15	2	16	49	27	—	59	3	156
	VI	10	17	2	25	54	30	—	59	2	172
	VII	11	14	1	20	45	20	—	53	1	140
	VIII	11	17	2	14	48	26	—	41	2	133
	IX	6	20	3	20	55	30	—	65	2	175
	X	8	16	3	26	55	31	—	69	3	187
	XI	7	18	2	20	53	27	—	65	—	168
	XII	8	20	2	24	55	32	—	73	2	188
1960	I	10	16	2	26	50	28	—	65	2	173
	II	12	17	3	30	51	31	—	74	2	191
	III	12	17	3	27	51	34	—	79	3	197
	IV	7	16	2	19	49	30	—	70	3	173
	V	6	16	2	26	52	28	—	70	4	182
	VI	3	15	2	25	51	29	—	71	6	184
	VII	4	15	2	21	39	20	—	63	7	152
	VIII	5	17	2	26	53	32	—	77	8	198
	IX	3	14	2	27	55	34	—	76	8	202
	X	6	17	3	25	49	33	—	74	6	190
	XI	6	16	4	26	50	28	—	78	5	191
	XII	4	8	3	15	38	21	—	55	4	136
1961	I	1	3	1	5	16	6	—	18	2	48
	II	8	14	4	26	49	31	—	72	4	186
	III	8	13	4	28	55	34	—	82	7	210
	IV	7	11	4	32	49	29	—	74	4	192
	V	7	11	3	28	53	25	—	75	8	192

(a) Et bandes à tubes · Compresse bande per tubi

(b) Y compris fer noir · Compresa banda nera

(c) Non relaminés dans la Communauté · Non rilaminati nella Comunità



## Produzione di prodotti finiti e terminali

22 A

1.000 t

Produits finis (suite) · Prodotti finiti (seguito)				Certains produits finaux · Alcuni prodotti terminali					Période Periodo
Autres produits · Altri prodotti				Total général Totale generale	Fer blanc et tôles étamées (e) Banda e altre lamiera stagnate	Fer noir utilisé comme tel (e) Banda nera utilizzata come tale	Tôles revêtues (e) (d) Lamiera rivestite	Tôles magnétiques Lamierini magnetici	
Fil <sup>1</sup> machine Vergella	Ronds et carrés pour tubes Tondi e quadri per tubi	Aciers marchands Laminati mercantili	Total (11) à (13) Totale da (11) a (13)						
11	12	13	14	15	16	17	18	19	
386	26	1.478	1.890	3.667	32	—	116r	8	1952
348	24	1.291	1.663	3.306	34	—	136r	17	1953
438	20	1.397	1.855	3.592	57	1	190r	21	1954
487	32	1.715	2.234	4.351	83	1	198r	27	1955
491	49	1.866	2.406	4.710	108	1	195r	29	1956
474	49	1.613	2.136	4.386	112	1	196r	33	1957
503	10	1.506	2.019	4.171	110	1	184r	39	1958
600	7	1.779	2.386	4.629	127	3	266r	38	1959
643	22	1.781	2.446	4.875	132	1	258	61	1960
52	1	141	194	376	9	—	19	2	I 1959
45	0	132	177	338	9	1	19	3	II
49	1	142	192	336	10	0	17	4	III
50	0	158	208	405	12	0	20	4	IV
36	1	149	186	365	11	0	21	3	V
47	0	158	205	404	12	0	21	3	VI
52	0	130	182	347	8	0	18	2	VII
46	1	130	177	338	11	0	25 r	3	VIII
53	1	164	218	419	12	0	26 r	3	IX
60	1	169	230	441	11	0	27 r	4	X
53	1	151	205	398	10	0	24 r	3	XI
56	1	156	213	429	10	0	27	4	XII
54	2	150	206	405	11	0	23	3	I 1960
56	1	162	219	439	12	0	23	5	II
60	2	164	226	452	13	0	24	5	III
54	3	147	204	400	12	0	25	6	IV
57	2	146	205	409	13	0	23	4	V
56	2	154	212	414	12	0	18	5	VI
52	1	124	177	348	9	0	15	3	VII
48	2	144	194	414	12	0	21	7	VIII
57	2	168	227	446	12	0	22	6	IX
58	2	164	224	437	10	0	22	6	X
53	1	147	201	414	9	0	22	6	XI
40	1	111	152	300	7	0	17	4	XII
16	0	51	67	119	2	0	9	1	I 1961
53	1	151	205	413	11	0	26	6	II
62	0	190	252	483	12	0	28	6	III
55	0	157	212	422	12	0	27	4	IV
58	1	166	225	435	12	0	27	5	V

(d) Galvanisées, plombées et autrement revêtues · Zincate, piombate e altrimenti rivestite

(e) Production totale Belgique-Luxembourg · Produzione totale Belgio-Lussemburgo

Période Periodo	Produits finis laminés - Prodotti finiti laminati										
	Matériel de voie Materiale per binari	Profilés lourds Profilati pesanti	Produits plats - Prodotti piatti							Coils produits finis (c) Coils prodotti finiti	Total (3) à (9) Totale da (3) a (9)
			Larges plats Larghi piatti	Feuillards laminés à chaud (a) Nastri laminati a caldo	Tôles laminées à chaud (b) Lamiere laminata a caldo		Tôles laminées à froid (b) Lamiere laminata a freddo				
					3 mm et plus da 3 mm e oltre	Moins de 3 mm Inferiori a 3 mm	3 mm et plus da 3 mm e oltre	Moins de 3 mm Inferiori a 3 mm			
1	2	3	4	5	6	7	8	9	10		
1952	498	638	55	473	805	1.004	—	323	—	2.660	
1953	552	581	40	431	838	811	—	487	2	2.609	
1954	339	539	38	519	741	834	—	869	39	3.040	
1955	417	670	46	601	890	902	0	1.221	40	3.700	
1956	476	711	51	650	1.063	798	—	1.441	20	4.023	
1957	513	768	51	643	1.214	792	0	1.614	22	4.336	
1958	456	734	55	726	1.222	868	—	1.892	41	4.804	
1959	330	784	52	839	1.179	865	—	2.190	68	5.193	
1960	445	855	66	935	1.304	1.015	—	2.693	95	6.108	
1959	I	34	52	4	66	96	70	—	189	2	427
	II	31	52	4	63	92	66	—	162	3	390
	III	28	56	4	70	98	69	—	169	3	413
	IV	28	66	5	74	100	75	—	182	5	441
	V	25	67	4	70	96	68	—	177	7	422
	VI	28	69	4	73	100	79	—	182	5	443
	VII	28	67	4	64	97	71	—	191	8	435
	VIII	19	60	2	48	64	47	—	115	5	281
	IX	24	77	4	78	109	76	—	201	5	473
	X	30	75	5	77	117	85	—	216	8	508
	XI	26	68	5	79	103	80	—	195	7	469
	XII	27	76	5	77	108	80	—	211	10	491
1960	I	32	75	4	82	110	87	—	198	9	490
	II	40	66	5	82	104	84	—	207	6	488
	III	43	79	7	85	118	96	—	246	9	561
	IV	38	68	6	80	109	85	—	230	10	520
	V	35	74	5	79	118	89	—	226	8	525
	VI	40	69	6	82	112	84	—	221	7	512
	VII	31	67	5	63	99	79	—	226	5	477
	VIII	34	61	4	57	76	50	—	150	5	342
	IX	37	70	6	81	112	90	—	234	6	529
	X	37	82	6	82	116	94	—	239	12	549
	XI	33	71	5	76	110	84	—	235	10	520
	XII	43	73	7	86	120	94	—	245	6	558
1961	I	39	80	6	89	126	89	—	244	12	566
	II	40	70	6	83	119	87	—	225	13	533
	III	43	84	7	93	139	93	—	262	8	602
	IV	38	75	7	80	120	79	—	242	10	538
	V	40	68	6	81	127	78	—	252	11	555

(a) Et bandes à tubes · Compresa bande per tubi

(b) Y compris fer noir · Compresa banda nera

## Produzione di prodotti finiti e terminali

23 A

1.000 t

Produits finis (suite) · Prodotti finiti (seguito)				Certains produits finaux · Alcuni prodotti terminali					Période Periodo
Autres produits · Altri prodotti				Total général Totale generale	Fer blanc et tôles étamées Banda e altre lamiera stagnate	Fer noir utilisé comme tel (e) Banda nera utilizzata come tale	Tôles revêtues (e) (d) Lamiera rivestite	Tôles magnétiques (e) Lamierini magnetici	
Fil machine Vergella	Ronds et carrés pour tubes Tondi e quadri per tubi	Aciers marchands Laminati mercantili	Total (11) à (13) Totale da (11) a (13)						
11	12	13	14	15	16	17	18	19	
699	284	2.817	3.800	7.596	145	23	191	80	1952
567	272	2.287	3.126	6.868	196	21	182	63	1953
708	269	2.370	3.347	7.265	244	25	245	78	1954
830	319	2.980	4.129	8.916	317	19	259	86	1955
850	347	3.145	4.342	9.552	345	21	290	103	1956
955	371	3.125	4.451	10.068	395	21	289	127	1957
1.118	336	3.019	4.473	10.467	407	19	282	163	1958
1.341	342	3.016	4.699	11.006	515	16	325	173	1959
1.549	461	3.460	5.470	12.878	605	21	357	208	1960
111	28	248	387	900	42	2	27	18	I 1959
107	22	240	369	842	40	1	23	14	II
118	26	248	392	889	43	1	28	14	III
118	27	275	420	955	45	1	25	15	IV
110	28	227	365	879	41	2	24	14	V
119	32	263	414	954	44	1	28	16	VI
94	29	227	350	880	47	1	28	15	VII
74	18	190	282	642	35	1	15	8	VIII
103	30	259	392	966	43	1	33	16	IX
132	33	302	467	1.080	47	1	33	17	X
119	32	271	422	985	42	1	30	15	XI
136	34	268	438	1.032	45	1	29	15	XII
124	34	289	447	1.044	48	1	28	17	I 1960
129	39	283	451	1.045	47	2	31	17	II
144	38	316	498	1.181	50	1	35	18	III
129	37	290	456	1.082	50	2	31	17	IV
134	36	289	459	1.093	49	—	30	18	V
126	34	273	433	1.054	48	2	28	18	VI
128	34	260	422	997	53	2	28	15	VII
78	36	214	328	765	44	2	20	11	VIII
137	40	299	476	1.112	54	2	31	19	IX
135	47	320	502	1.170	57	3	34	20	X
137	45	298	480	1.104	51	2	30	19	XI
148	41	330	519	1.193	46	2	30	21	XII
149	44	308	501	1.186	50	2	31	20	I 1961
138	34	302	474	1.117	48	2	32	20	II
155	40	328	523	1.252	58	3	33	23	III
137	33	311	481	1.132	51	1	33	18	IV
142	37	291	470	1.133	30	1	35	18	V

(c) Non relaminés dans la Communauté · Non rilaminati nella Comunità

(d) Galvanisées, plombées et autrement revêtues · Zincate, piombate e altrimenti rivestite

(e) De 1952 à 1959 production totale France et Sarre · Dal 1952 al 1959 produzione totale Francia e Sarre

## Production de produits finis et finaux

A 24

Période Periodo	Produits finis laminés · Prodotti finiti laminati										
	Matériel de voie Materiale per binari	Profilés lourds Profilati pesanti	Produits plats · Prodotti piatti							Coils produits finis (c) Coils prodotti finiti	Total (3) à (9) Totale da (3) a (9)
			Larges plats Larghi piatti	Feuillards laminés à chaud (a) Nastri laminati a caldo	Tôles laminées à chaud (b) Lamiere laminata a caldo		Tôles laminées à froid (b) Lamiere laminata a freddo				
					3 mm et plus da 3 mm e oltre	Moins de 3 mm Inferiori a 3 mm	3 mm et plus da 3 mm e oltre	Moins de 3 mm Inferiori a 3 mm			
1	2	3	4	5	6	7	8	9	10		
1952	57	144	14	120	372	190	4	65	—	765	
1953	70	135	11	116	296	172	4	87	—	686	
1954	116	251	18	159	361	241	7	201	14	1.001	
1955	94	311	29	195	529	240	5	344	28	1.370	
1956	80	362	31	191	677	178	5	461	35	1.578	
1957	116	415	32	197	798	154	5	656	46	1.888	
1958	185	324	35	223	586	135	38	748	41	1.806	
1959	136	349	31	349	649	145	44	869	40	2.127	
1960	142	440	21 r	448	775	204	48	1.119	123	2.738 r	
1959	I	16	28	3	21	39	9	4	69	1	146
	II	11	28	1	21	41	11	3	54	3	134
	III	11	28	2	21	47	12	3	64	1	150
	IV	10	27	1	25	48	13	4	69	1	161
	V	12	20	4	26	47	12	4	70	2	165
	VI	15	23	5	32	56	12	4	80	3	192
	VII	10	29	3	29	55	12	4	77	3	183
	VIII	14	26	1	23	51	10	2	54	3	144
	IX	15	34	5	35	67	13	4	80	6	210
	X	12	41	1	39	70	14	4	86	3	217
	XI	10	30	3	35	61	13	4	83	6	205
	XII	2	35	3	41	65	14	4	82	7	216
1960	I	11	37	2 r	41	63	14	2	88	6	216 r
	II	9	40	1 r	38	64	18	4	90	9	224 r
	III	8	41	2 r	38	66	19	4	97	8	234 r
	IV	12	33	3 r	37	60	17	4	89	12	222 r
	V	10	38	2 r	35	66	20	4	98	11	236 r
	VI	11	37	1 r	39	63	21	4	97	10	235 r
	VII	9	34	3 r	34	62	20	5	98	9	231 r
	VIII	13	27	1	29	56	18	2	84	8	198
	IX	13	36	1 r	42	74	20	5	97	10	249 r
	X	13	39	2 r	40	66	13	4	96	6	227 r
	XI	19	40	2 r	42	68	10	5	95	12	234 r
	XII	15	39	2	33	67	13	5	90	14	224
1961	I	12	46	3 r	36	73	18	1	89	5	225 r
	II	17	38	2 r	38	66	19	1	86	7	219 r
	III	16	50	1 r	36	74	22	1	100	6	240
	IV	18	37	2 r	36	80	16	1	93	9	237
	V	17	45	3	40	73	26	2	106	7	257

(a) Et bandes à tubes · Compresa bande per tubi

(b) Y compris fer noir · Compresa banda nera

## Produzione di prodotti finiti e terminali

24 A

1.000 t

Produits finis (suite) · Prodotti finiti (seguito)				Certains produits finaux · Alcuni prodotti terminali					Période Periodo
Autres produits · Altri prodotti				Total général Totale generale	Fer blanc et tôles étamées Banda e altre lamiere stagnate	Fer noir utilisé comme tel Banda nera utilizzata come tale	Tôles revêtues (d) Lamiere rivestite	Tôles magnétiques Lamierini magnetici	
Fil machine Vergella	Ronds et carrés pour tubes Tondi e quadri per tubi	Aciers marchands Laminati mercantili	Total (11) à (13) Totale da (11) a (13)						
11	12	13	14	15	16	17	18	19	
249	80(e)	999	1.328	2.294	28	—	13	24	1952
296	84(e)	925	1.305	2.196	20	—	19	16	1953
321	83	1.057	1.461	2.829	24	0	20	28	1954
404	128	1.242	1.774	3.549	44	0	23	31	1955
399	152	1.403	1.954	3.974	69	4	47	31	1956
427	178	1.598	2.203	4.622	101	3	74	32	1957
428	166	1.388	1.982	4.297	124	3	57	36	1958
553	162	1.638	2.353	4.965	137	5	79	44	1959
627	211	2.081	2.919	6.239 r	167	7	98	49	1960
46	16	120	182	372	11	0	5	3	I 1959
45	12	107	164	337	10	1	6	3	II
39	16	126	181	370	9	0	6	3	III
45	12	137	194	392	10	0	6	4	IV
41	11	123	175	372	12	0	6	4	V
40	12	132	184	414	13	0	6	4	VI
40	9	131	180	402	13	0	7	4	VII
40	10	116	166	350	13	0	6	3	VIII
52	17	146	215	474	13	0	7	4	IX
55	17	177	249	519	11	1	8	4	X
52	16	169	237	482	10	0	8	4	XI
57	15	148	220	473	11	0	6	4	XII
57	16	149	222	486 r	12	0	8	4	I 1960
57	14	161	232	505 r	13	0	7	4	II
52	17	190	259	542 r	14	1	8	4	III
50	16	167	233	500 r	13	0	7	4	IV
58	17	175	250	534 r	14	1	9	5	V
52	18	157	227	510 r	14	0	8	4	VI
51	20	168	239	513 r	14	0	9	4	VII
41	15	144	200	438	15	0	8	4	VIII
55	19	184	258	556 r	13	1	8	4	IX
52	20	190	262	541 r	14	1	7	4	X
49	19	202	270	563 r	14	1	8	4	XI
52	19	186	257	535	15	0	9	4	XII
59	23	183	265	548 r	15	1	7	4	I 1961
51	20	165	236	510 r	14	0	8	3	II
53	25	207	285	591	17	0	9	5	III
54	21	184	259	551	15	0	9	4	IV
63	24	199	286	605	15	1	9	5	V

(c) Non relaminés dans la Communauté · Non rilaminati nella Comunità

(d) Galvanisées, plombées et autrement revêtues · Zincate, piombate e altrimenti rivestite

(e) Estimation · Valutazione

## Production de produits finis et finaux

A 25

Période Periodo	Produits finis laminés · Prodotti finiti laminati										
	Matériel de voie Materiale per binari	Profilés lourds Profilati pesanti	Produits plats · Prodotti piatti							Coils produits finis (c) Coils prodotti finiti	Total (3) à (9) Totale da (3) a (9)
			Larges plats Larghi piatti	Feuillards laminés à chaud (a) Nastri laminati a caldo	Tôles laminées à chaud (b) Lamiere laminata a caldo		Tôles laminées à froid (b) Lamiere laminata a freddo				
					3 mm et plus da 3 mm e oltre	Moins de 3 mm Inferiori a 3 mm	3 mm et plus da 3 mm e oltre	Moins de 3 mm Inferiori a 3 mm			
1	2	3	4	5	6	7	8	9	10		
1952	130	432	—	93	148	10	—	113	1	365	
1953	137	459	3	80	108	3	—	135	4	333	
1954	70	443	1	203	79	3	—	205	7	498	
1955	81	452	1	335	99	2	—	230	14	681	
1956	107	547	2	338	133	1	—	213	27	714	
1957	106	595	3	314	139	1	—	226	29	712	
1958	128	468	3	358	132	1	—	234	32	760	
1959	73	531	1	460	105	0	—	268	40	874	
1960	66	605	1	523	113	0	—	289	64	990	
1959	I	6	35	0	32	10	0	—	23	2	67
	II	6	35	0	34	9	0	—	19	1	63
	III	7	38	0	33	10	0	—	23	3	69
	IV	8	44	0	36	10	—	—	22	3	71
	V	7	45	0	38	9	0	—	22	3	72
	VI	7	43	0	41	9	—	—	19	4	73
	VII	7	47	0	42	9	—	—	22	4	77
	VIII	4	44	0	38	8	0	—	22	4	72
	IX	5	49	0	44	8	—	—	23	2	77
	X	4	51	0	46	7	—	—	24	4	81
	XI	6	50	0	40	8	—	—	24	3	75
	XII	5	49	0	38	8	—	—	25	6	77
1960	I	8	50	—	45	9	—	—	23	4	81
	II	9	48	0	46	10	0	—	23	5	84
	III	8	54	—	44	9	0	—	26	5	84
	IV	7	51	0	43	9	0	—	24	5	81
	V	7	47	0	39	8	0	—	24	5	76
	VI	6	49	0	42	8	0	—	25	7	82
	VII	3	52	0	41	9	—	—	24	7	81
	VIII	1	54	0	43	9	—	—	25	6	83
	IX	3	53	0	46	10	—	—	24	5	85
	X	3	51	—	47	11	—	—	24	5	87
	XI	5	46	0	45	10	—	—	22	5	82
	XII	6	50	0	44	10	—	—	24	6	84
1961	I	7	45	0	45	10	0	—	24	4	83
	II	7	47	0	43	10	0	—	23	4	80
	III	10	54	0	48	13	0	—	26	4	91
	IV	8	48	0	44	11	—	—	22	4	81
	V	8	52	0	46	12	—	—	22	3	83
	VI	9	55	0	49	12	—	—	23	3	87

(a) Et bandes à tubes · Compresa bande per tubi

(b) Y compris fer noir · Compresa banda nera

## Produzione di prodotti finiti e terminali

25 A

1.000 t

Produits finis (suite) · Prodotti finiti (seguito)				Certains produits finaux · Alcuni prodotti terminali					Période Periodo
Autres produits · Altri prodotti				Total général Totale generale	Fer blanc et tôles étamées (e) Banda e altre lamiera stagnate	Fer noir utilisé comme tel (e) Banda nera utilizzata come tale	Tôles revêtues (e) (d) Lamiere rivestite	Tôles magnétiques Lamierini magnetici	
Fil machine Vergella	Ronds et carrés pour tubes Tondi e quadri per tubi	Aciers marchands Laminati mercantili	Total (11) à (13) Totale da (11) a (13)						
11	12	13	14	15	16	17	18	19	
223	—	1.024	1.247	2.174				—	1952
172 r	—	812	984	1.913				—	1953
246	—	876	1.122	2.133				—	1954
236	—	952	1.188	2.402				—	1955
217	—	1.017	1.234	2.602				—	1956
216	—	960	1.176	2.589				—	1957
210	—	867	1.077	2.433				—	1958
226	—	1.046	1.272	2.750				—	1959
245	—	1.107	1.352	3.013				—	1960
24	—	88	112	220				—	I 1959
16	—	83	99	203				—	II
18	—	90	108	222				—	III
19	—	92	111	234				—	IV
20	—	81	101	225				—	V
18	—	91	109	232				—	VI
21	—	88	109	240				—	VII
13	—	74	87	207				—	VIII
19	—	86	105	236				—	IX
17	—	93	110	246				—	X
20	—	87	107	238				—	XI
20	—	94	114	245				—	XII
19	—	88	107	246				—	I 1960
19	—	85	104	245				—	II
25	—	97	122	268				—	III
20	—	90	110	249				—	IV
19	—	90	109	239				—	V
17	—	96	113	250				—	VI
19	—	99	118	254				—	VII
22	—	86	108	246				—	VIII
20	—	97	117	258				—	IX
23	—	93	116	257				—	X
20	—	94	114	247				—	XI
22	—	92	114	254				—	XII
21	—	91	112	247				—	I 1961
19	—	87	106	240				—	II
20	—	106	126	281				—	III
18	—	95	113	250				—	IV
18	—	97	115	258				—	V
17	—	98	115	266				—	VI

(c) Non relaminés dans la Communauté · Non rilaminati nella Comunità

(d) Galvanisées, plombées et autrement revêtues · Zincate, piombate e altrimenti rivestite

(e) Inclus dans la production en Belgique · Inclusi nella produzione del Belgio

## Production de produits finis et finaux

A 26

Période Periodo	Produits finis laminés - <i>Prodotti finiti laminati</i>										
	Matériel de voie <i>Materiale per binari</i>	Profilés lourds <i>Profilati pesanti</i>	Produits plats - <i>Prodotti piatti</i>							Coils produits finis (c)  Coils <i>prodotti finiti (c)</i>	Total (3) à (9)  <i>Totale da (3) a (9)</i>
			Larges plats <i>Larghi piatti</i>	Feuillards laminés à chaud (a) <i>Nastri laminati a caldo (a)</i>	Tôles laminées à chaud (b) <i>Lamiere laminata a caldo (b)</i>		Tôles laminées à froid (b) <i>Lamiere laminata a freddo (b)</i>		Coils produits finis (c)		
					3 mm et plus da 3 mm e oltre	Moins de 3 mm <i>Inferiori a 3 mm</i>	3 mm et plus da 3 mm e oltre	Moins de 3 mm <i>Inferiori a 3 mm</i>			
1	2	3	4	5	6	7	8	9	10		
1952	—	12	—	30	229	75	0	0	0	334	
1953	—	0	—	42	287	62	—	92	31	514	
1954	—	—	—	50	277	15	—	227	0	569	
1955	—	—	—	60	286	27	—	337	1	711	
1956	—	—	—	60	280	8	—	344	3	695	
1957	—	—	—	57	305	6	—	388	9	765	
1958	—	—	—	60	331	7	—	469	23	890	
1959	—	0	—	69	375	11	—	519	60	1.034	
1960	—	—	—	73	443	17	—	591	109	1.233	
1959	I	—	—	6	28	1	—	43	3	81	
	II	—	—	6	29	1	—	39	—	75	
	III	—	0	6	30	1	—	41	6	84	
	IV	—	—	6	27	1	—	42	6	82	
	V	—	—	5	30	1	—	43	4	83	
	VI	—	—	6	35	2	—	40	1	84	
	VII	—	—	5	35	1	—	34	—	75	
	VIII	—	—	5	23	1	—	43	—	72	
	IX	—	—	6	40	1	—	45	—	92	
	X	—	—	7	37	1	—	51	18	114	
	XI	—	—	3	35	1	—	50	14	105	
	XII	—	—	7	30	1	—	48	7	93	
1960	I	—	—	6	31	0	—	54	8	99	
	II	—	—	7	32	1	—	47	14	101	
	III	—	—	8	36	3	—	51	0	98	
	IV	—	—	6	36	2	—	49	13	106	
	V	—	—	6	39	2	—	49	11	107	
	VI	—	—	7	38	2	—	51	9	107	
	VII	—	—	7	27	1	—	33	3	71	
	VIII	—	—	5	41	2	—	48	6	102	
	IX	—	—	5	41	1	—	51	8	106	
	X	—	—	4	40	1	—	53	12	110	
	XI	—	—	6	43	1	—	50	14	114	
	XII	—	—	7	39	1	—	55	10	112	
1961	I	—	—	7	42	1	—	46	12	108	
	II	—	—	7	38	2	—	46	5	98	
	III	—	—	8	44	2	—	50	10	114	
	IV	—	—	6	38	2	—	54	3	103	
	V	—	—	6	42	1	—	47	6	102	

(a) Et bandes à tubes • *Compresa bande per tubi*(b) Y compris fer noir • *Compresa banda nera*



## Produzione di prodotti finiti e terminali

26 A

1.000 t

Produits finis (suite) · Prodotti finiti (seguito)				Certains produits finaux · Alcuni prodotti terminali					Période Periodo				
Autres produits · Altri prodotti				Total général Totale generale	Fer blanc et tôles étamées Banda e altre lamiera stagnate	Fer noir utilisé comme tel Banda nera utilizzata come tale	Tôles revêtues (d) Lamiere rivestite (d)	Tôles magnétiques Lamierini magnetici					
Fil machine Vergella	Ronds et carrés pour tubes Tondi e quadri per tubi	Aciers marchands Laminati mercantili	Total (11) à (13) Totale da (11) a (13)						11	12	13	14	15
50	—	52	102	448	0	0	—	—					1952
58	—	57	115	629	7	1	—	—					1953
84	—	57	141	710	42	5	—	0					1954
97	—	59	156	867	61	4	—	0					1955
105	—	63	168	863	66	5	—	0					1956
101	—	45	146	911	68	4	—	—					1957
93	—	38	131	1.021	90	4	—	—					1958
116	—	47	163	1.197	136	6	—	—					1959
145	—	46	191	1.424	161	5	—	—					1960
8	—	4	12	93	11	0	—	—	I				1959
8	—	5	13	88	10	0	—	—	II				
10	—	2	12	96	10	0	—	—	III				
9	—	2	11	93	11	0	—	—	IV				
10	—	6	16	99	11	1	—	—	V				
11	—	3	14	98	12	1	—	—	VI				
8	—	5	13	88	14	1	—	—	VII				
6	—	4	10	82	8	0	—	—	VIII				
11	—	4	15	107	12	0	—	—	IX				
8	—	5	13	127	12	1	—	—	X				
15	—	4	19	124	13	1	—	—	XI				
12	—	4	16	109	11	0	—	—	XII				
12	—	3	15	114	13	0	—	—	I				1960
13	—	5	18	119	13	0	—	—	II				
12	—	4	16	114	14	1	—	—	III				
12	—	5	17	123	12	0	—	—	IV				
13	—	2	15	122	13	1	—	—	V				
14	—	4	18	125	13	0	—	—	VI				
14	—	4	18	89	12	0	—	—	VII				
9	—	2	11	113	11	0	—	—	VIII				
11	—	3	14	120	16	0	—	—	IX				
13	—	6	19	129	15	—	—	—	X				
12	—	2	14	128	15	1	—	—	XI				
11	—	4	15	127	13	0	—	—	XII				
13	—	3	16	124	14	1	—	—	I				1961
7	—	3	10	108	14	1	—	—	II				
12	—	5	17	131	19	0	—	—	III				
11	—	3	14	117	15	1	—	—	IV				
12	—	3	15	117	16	1	—	—	V				

(c) Non relaminés dans la Communauté · Non rilaminati nella Comunità

(d) Galvanisées, plombées et autrement revêtues · Zincate, piombate e altrimenti rivestite

Production de moulages d'acier parachevés (a) par pays  
 Produzione di getti grezzi (finiti) di acciaio (a) per paese

1.000 t

Période Periodo	Allemagne (R.F.) (b) Germania (R.F.) (b)	Sarre	Belgique Belgio	France Francia	Italie Italia	Luxem- bourg Lussem- burgo	Pays-Bas Paesi Bassi	Commu- nauté Comunità
1955	315	12	68	176 (c)	79	3	12	665
1956	350	12	74	178 (c)	80	3	10	707
1957	333	12	77	196 (c)	85	3	10	716
1958	287	12	64	190 (c)	85	3	12	653
1959	284	17	49	209 (c)	79	3	9	650
1960	360		65	214(c)	104	3	9	755
1959 I	23	1	4	18	6	0	1	53
II	22	1	4	16	6	0	1	50
III	22	1	4	17	7	0	1	52
IV	24	1	4	18	7	0	1	55
V	19	1	4	17	6	0	1	48
VI	23	1	4	18	6	0	1	53
VII	24	2	3	17	7	0	1	54
VIII	23	1	4	16	4	0	1	49
IX	25	1	5	17	7	0	1	56
X	26	1	5	19	7	0	1	59
XI	26	1	4	18	7	0	1	57
XII	27	1	5	18	7	0	1	59
1960 I	27		5	19	7	0	1	59
II	28		5	18	8	0	1	60
III	31		6	19	9	0	1	66
IV	28		5	17	9	0	1	60
V	31		6	18	9	0	1	65
VI	27		6	17	9	0	1	60
VII	30		4	16	9	0	1	60
VIII	30		6	12	6	0	1	55
IX	31		6	20	9	0	1	67
X	31		6	20	9	0	1	67
XI	31		6	18	10	0	1	66
XII	33		5	20	9	0	1	68
1961 I	33		3	20	10	0	1	67
II	32		6	18	9	0	1	66
III	35		7	22	10	0	1	75
IV	32		6		9	0	1	
V	32		6			0	1	
VI						0	1	

(a) Fonderies d'acier intégrées et indépendantes · Fonderie di acciaio integrate e indipendenti

(b) A partir de janvier 1960 y compris la Sarre · Da gennaio 1960 inclusa la Sarre

(c) En partie estimée · In parte valutati

Production d'aciers fins et spéciaux par pays  
(lingots et moulages)

Produzione di acciai fini e speciali per paesi  
(lingotti e getti)

1.000 t

Période Periodo	Allemagne (R.F.) (a) Germania (R.F.) (a)	Benelux	France (b) Francia (b)	Italie	Total Communauté Totale Comunità	Allemagne (R.F.) (a) Germania (R.F.) (a)	Benelux	France (b) Francia (b)	Italie	Total Communauté Totale Comunità
	A) Lingots d'aciers fins au carbone (d) A) Lingotti di acciaio fino al carbonio (d)					C) Aciers alliés liquides pour moulage (c) C) Acciai legati spillati per getto (c)				
1952	447,7	76,8	741,0	306,0	1.571,5	49,0(e)	7,9	29,0	10,0	95,9
1953	388,1	54,8	470,0	298,0	1.210,9	48,0(e)	7,5	24,0	10,0	89,5
1954	376,5	69,8	492,0	380,0	1.318,3	53,0(e)	8,6	24,0	12,0	97,6
1955	469,8	104,4	637,1	498,0	1.709,3	66,8	4,7	26,0	15,9	113,4
1956	626,0	125,6	646,0	514,8	1.912,4	83,9	4,5	27,5	17,4	133,3
1957	648,9	109,9	706,9	570,6	2.036,3	81,1	5,2	30,0	18,4	134,6
1958	488,0	52,6	677,1	608,5	1.826,2	76,8	6,0	32,8	20,1	135,7
1959	550,1	67,2	495,8	773,8	1.886,9	80,5	4,6	26,8	18,9	130,8
1960	796,5	94,4	597,3	558,1	2.046,3	102,4	5,6	24,8	23,9	156,7
1960 VII	75,6	7,3	46,4	56,2	185,5	8,6	0,4	1,9	2,3	13,2
VIII	73,7	7,4	35,0	35,7	151,8	8,7	0,5	1,0	1,8	12,0
IX	69,2	8,2	59,5	43,6	180,5	8,8	0,5	2,2	2,0	13,5
X	73,8	10,4	61,3	43,5	189,0	9,0	0,6	2,0	2,3	13,9
XI	73,6	10,2	54,8	47,3	185,9	8,8	0,6	2,1	2,5	14,0
XII	68,8	10,8	59,3	41,4	180,3	9,8	0,5	2,5	2,4	15,2
1961 I	80,4	6,5	54,0	51,3	192,2	9,5	0,1	2,2	2,8	14,6
II	65,7	8,5	53,8	45,0	173,0	9,2	0,7	2,1	2,9	14,9
III	73,9	11,1	67,1	49,7	201,8	10,8	0,5	2,8	5,1	17,2
IV	60,3	12,8	52,2	50,5	175,8	10,4	0,4	2,2	3,0	16,0
V	62,2	9,0	48,1	57,0	176,3	8,9	0,5	2,0	3,2	14,6
	B) Lingots d'aciers spéciaux alliés B) Lingotti di acciaio speciale legato					D) Aciers fins et spéciaux (Total A+B+C) (d) D) Acciai fini e speciali (Totale A+B+C) (d)				
1952	776,4	41,4	599,0	214,0	1.630,8	1.273,1	126,1	1.369,0	530,0	3.298,2
1953	663,1	31,6	475,0	222,0	1.391,7	1.099,2	93,9	969,0	530,0	2.692,1
1954	871,2	28,3	566,0	238,0	1.703,5	1.300,7	106,7	1.082,0	630,0	3.119,4
1955	1.218,9	59,6	633,4	324,0	2.235,9	1.755,1	168,2	1.296,4	837,8	4.057,5
1956	1.337,6	71,8	726,5	350,2	2.486,1	2.047,5	201,9	1.400,0	882,4	4.531,8
1957	1.174,8	67,6	757,6	416,9	2.416,9	1.904,8	182,7	1.494,5	1.005,9	4.587,8
1958	1.257,2	51,0	743,5	483,3	2.535,0	1.822,0	109,6	1.453,4	1.111,9	4.496,9
1959	1.521,7	60,9	714,0	500,5	2.797,1	2.152,3	132,7	1.236,6	1.293,2	4.814,8
1960	2.069,6	99,4	848,1	755,1	3.772,2	2.968,5	199,4	1.470,2	1.337,1	5.975,2
1960 VII	178,5	5,0	62,9	68,2	314,6	262,7	12,7	111,2	126,7	513,3
VIII	190,2	8,8	39,3	50,1	288,4	272,6	16,7	75,3	87,6	452,2
IX	186,2	10,1	76,4	74,2	346,9	264,2	18,8	138,1	119,8	540,9
X	191,7	9,5	78,2	66,6	346,0	274,5	20,5	141,5	112,4	548,9
XI	185,1	8,6	75,9	74,0	343,6	267,5	19,4	132,8	123,8	543,5
XII	178,2	6,5	83,2	69,5	337,4	256,8	17,8	145,0	113,3	532,9
1961 I	188,0	3,4	85,2	77,7	354,3	277,9	10,0	141,4	131,8	561,1
II	176,1	8,4	78,6	76,7	339,8	251,0	17,6	134,5	124,6	527,7
III	195,4	9,3	88,4	85,0	378,1	280,1	20,9	158,3	137,8	597,1
IV	166,4	9,5	79,8	72,9	328,6	237,1	22,7	134,2	126,4	520,4
V	171,4	8,8	80,3	83,0	343,5	242,5	18,3	130,4	143,2	534,4

(a) Y compris la Sarre à partir du 1er juillet 1959 · Compresa la Sarre dal 1° luglio 1959

(b) Y compris la Sarre jusqu'au 30 juin 1959 · Compresa la Sarre fino al 30 giugno 1959

(c) Sans la production des fonderies d'acier indépendantes · Non compresa la produzione delle fonderie d'acciaio indipendenti

(d) Col. «Italie» et «Total Communauté»: Chiffres rectifiés à partir de janvier 1960. Les chiffres de ces colonnes ne sont donc plus actuellement comparables avec les données précédentes

Col. «Italia» e «Totale Comunità»: Cifre rettificite da gennaio 1960. Le cifre di queste colonne non sono più paragonabili con i dati precedenti

(e) Estimation · Valutazione

Production d'aciers spéciaux alliés dans la Communauté (a) et les principaux pays tiers  
(lingots et moulages)

Produzione di acciai speciali legati nella Comunità (a) e principali paesi terzi  
(lingotti e getti)

1.000 t

Période Periodo	Communauté Comunità	Etats-Unis Stati Uniti	Royaume-Uni Regno Unito	Suède (b) Svezia (b)	Autriche Austria	Japon (c) Giappone (c)
Production totale • Produzione totale						
1952	1.726,7	8.286,9	1.153,3	.	298,9	361,1
1953	1.481,2	9.369,6	1.083,0	.	276,7	488,5
1954	1.801,1	6.525,4	1.070,9	401,4	342,2	470,4
1955	2.348,2	9.670,8	1.238,4	487,6	376,0	510,4
1956	2.619,4	9.417,6	1.310,3	535,8	387,0	792,0
1957	2.551,5	8.073,0	1.333,0	462,9	402,0	1.001,6
1958	2.670,7	6.007,7	1.178,2	412,6	332,8	811,2
1959	2.927,6	8.059,1	1.361,0	570,3	358,0	1.324,8
1960	3.928,9	7.616,6	1.652,1	705,5	438,8	1.870,4
1959 VII	231,0	400,3	78,3	} 120,3	} 88,3	112,0
VIII	219,6	482,4	76,2			116,8
IX	263,8	544,7	151,8*)			116,8
X	285,1	690,0	127,2	} 160,8	} 100,0	118,4
XI	277,2	640,3	126,2			131,2
XII	264,1	1.090,4	141,1*)			139,2
1960 I	208,9	1.113,1	126,7	} 181,8	} 113,8	140,8
II	308,5	965,4	133,3			153,6
III	337,3	884,8	171,2*)			158,4
IV	297,5	668,6	125,3	} 167,8	} 96,8	150,4
V	332,4	564,7	135,8			148,8
VI	313,5	489,7	160,0*)			145,6
VII	327,8	420,7	94,6	} 158,9	} 115,7	153,6
VIII	300,4	534,5	127,8*)			155,2
IX	360,4	506,2	135,3			158,4
X	359,9	516,8	142,2	} 197,0	} 112,3	166,4
XI	357,6	483,3	182,8*)			168,0
XII	352,6	468,9	119,5			174,4
1961 I	368,9	550,5	131,0	} 204,1	} 115,4	168,0
II	354,7	501,3	139,4			172,8
III	395,3	555,6	174,2*)			185,6
IV	344,6	562,5	125,9	} 110,3	} 110,3	190,4
V	358,1	667,5	165,2			192,0
VI						

(a) Les définitions ne sont pas exactement comparables entre pays (ex.: pour les pays anglo-saxons il s'agit de tous les aciers alliés); d'autre part pour l'Autriche et le Japon les aciers fins au carbone sont inclus alors qu'il ne le sont pas pour les autres pays

Le definizioni non sono esattamente paragonabili fra paesi (es.: per i paesi anglosassoni trattasi di tutti gli acciai legati); d'altronde per l'Austria e il Giappone gli acciai fini al carbonio sono inclusi allorchè non lo sono per gli altri paesi

(b) Jusqu'à 1956 l'acier liquide pour moulage inclus dans ces chiffres a été estimé  
Fino al 1956 l'acciaio spillato per getti incluso in queste cifre è stato stimato

(c) La production d'aciers spéciaux en équivalent d'acier brut a été estimée en multipliant par le coefficient 1,6 la production de produits laminés en aciers spéciaux

La produzione di acciai speciali in equivalente di acciaio grezzo è stata stimata moltiplicando per il coefficiente 1,6 la produzione di prodotti laminati in acciaio speciale

\*) Mois de cinq semaines • Mese di cinque settimane

**Production des sous-produits des hauts fourneaux et des aciéries de la Communauté**  
**Produzione dei sotto-prodotti degli alti forni e delle acciaierie della Comunità**

1.000 t

Période Periodo	Poussières de gueulard · Polveri d'alto forno		Laitier de hauts fourneaux Loppe d'alto forno	Scories brutes Thomas Scoria grezze Thomas
	Tonnages réels Quantità	Fer contenu Contenuto in ferro		
1954	4.199	1.517	25.779	5.372
1955	5.848	2.177	31.850	6.490
1956	6.468	2.394	34.482	6.857
1957	6.995	2.545	36.033	7.007
1958	6.318	2.307	34.326	6.804
1959	6.406	2.376	35.965	7.369
1960	6.746	2.544	40.287	8.142
1958 VII	506	186	2.829	564
VIII	474	172	2.683	536
IX	480	173	2.781	566
X	504	183	2.944	599
XI	492	179	2.766	543
XII	499	181	2.721	550
1959 I	496	184	2.782	566
II	459	171	2.579	529
III	517	190	2.854	569
IV	516	190	2.983	619
V	502	185	2.900	582
VI	541	200	3.054	638
VII	549	202	3.065	636
VIII	528	193	2.983	591
IX	568	212	3.110	657
X	590	221	3.288	706
XI	566	213	3.146	633
XII	575	216	3.202	643
1960 I	572	215	3.309	661
II	563	222	3.239	658
III	611	229	3.503	717
IV	555	208	3.207	656
V	584	217	3.433	678
VI	543	201	3.274	653
VII	564	208	3.368	677
VIII	534	197	3.352	683
IX	567	210	3.387	714
X	571	212	3.511	717
XI	541	203	3.388	680
XII	541	201	3.287	649
1961 I	532	196	3.160	625
II	524	193	3.226	673
III	599	222	3.610	752
IV	541	200	3.379	681



Nombre de hauts fourneaux et de fours électriques à fonte existants et en activité par pays  
 Numero di alti forni e di forni elettrici per ghisa esistenti e in attività per paese

31 A

Période Periodo Fin de trimestre Fine trimestre	Hauts fourneaux · Alti forni							Total Communauté Totale Comunità	Pays-Bas Paesi Bassi	Luxembourg Lussemburgo	Italie Italia	France Francia	Belgique Belgio	Sarre	Allemagne (R.F.) (a)	Germania (R.F.) (a)	Fours électriques à fonte Forni elettrici per ghisa Total Communauté Totale Comunità
	30	31	31	31	31	31	31										
1954 4e trim.	121	30	53	151	11	31	3	400	66								
1955 4e trim.	122	30	52	148	11	31	3	397	65								
1956 4e trim.	123	30	53	149	11	31	3	400	68								
1957 4e trim.	125	30	53	146	11	31	3	399	65								
1958 4e trim.	122	30	56	147	11	32	4	402	61								
1959 4e trim.	125	29	57	148	11	32	4	406	55								
1960 1er trim.	156	156	57	148	12	32	4	409	58								
2e trim.	156	156	57	148	13	32	4	410	55								
3e trim.	156	156	57	147	12	32	4	408	55								
4e trim.	156	156	57	147	12	32	4	408	55								
1961 1er trim.	156	156	57	144	12	32	4	405	56								
Existants · Esistenti																	
Dont en activité · Di cui in attività																	
1954 4e trim.	92	24	47	108	7	26	3	307	23								
1955 4e trim.	106	26	51	121	8	27	3	342	18								
1956 4e trim.	111	26	50	124	9	29	3	352	16								
1957 4e trim.	111	26	51	124	9	28	3	352	16								
1958 4e trim.	93	25	49	113	9	28	3	320	10								
1959 4e trim.	106	25	50	120	9	30	4	344	13								
1960 1er trim.	137	137	52	121	10	30	4	354	23								
2e trim.	141	141	52	118	10	30	4	355	35								
3e trim.	137	137	51	115	10	30	4	347	29								
4e trim.	129	129	3	120	11	30	4	297	18								
1961 1er trim.	134	134	52	124	10	30	4	354	20								

(a) A partir du 1<sup>er</sup> trimestre 1960 y compris la Sarre · Dal 1<sup>o</sup> trimestre 1960 inclusa la Sarre





	166	12	17	71	50	8	324	2
1954 4e trim.		12	17	71	50	8	324	2
1955 4e trim.	166	13	23	85	55	7	349	1
1956 4e trim.	170	13	21	89	54	10	357	—
1957 4e trim.	170	14	18	81	54	8	345	—
1958 4e trim.	126	12	12	66	43	7	266	—
1959 4e trim.	161	13	16	76	50	9	325	—
1960 1er trim.	188		15	81	55	8	347	—
2e trim.	182		17	78	49	7	333	—
3e trim.	187		17	77	45	7	333	—
4e trim.	170		—	76	52	4	302	—
1961 1er trim.	179		17	79	49	9	333	—
<b>Fours électriques · Forni elettrici</b>								
<b>1. Existants · Esistenti</b>								
1954 4e trim.	123	5	22	126	182	7	468	127
1955 4e trim.	132	5	26	126	176	7	475	129
1956 4e trim.	146	5	30	131	189	7	513	138
1957 4e trim.	156	5	30	128	201	8	533	141
1958 4e trim.	158	5	30	118	203	8	527	143
1959 4e trim.	160	5	30	121	189	8	518	146
1960 1er trim.	167		30	117	187	8	514	148
2e trim.	166		29	119	188	8	515	146
3e trim.	167		30	120	190	8	520	149
4e trim.	169		30	120	192	8	524	150
1961 1er trim.	175		30	121	193	8	532	155
<b>2. En activité · In attività</b>								
1954 4e trim.	114	4	18	85	128	7	359	100
1955 4e trim.	124	3	22	97	126	7	382	104
1956 4e trim.	133	3	17	95	136	7	396	103
1957 4e trim.	133	5	19	94	137	7	400	105
1958 4e trim.	132	3	17	95	129	5	389	107
1959 4e trim.	140	3	19	96	131	8	402	111
1960 1er trim.	149		18	95	132	8	407	114
2e trim.	152		18	102	142	8	427	115
3e trim.	150		20	102	146	8	431	114
4e trim.	150		3	105	144	8	415	114
1961 1er trim.	159		17	106	149	8	444	124

(a) A partir du 1<sup>er</sup> trimestre 1960 y compris la Sarre · Dal 1<sup>o</sup> trimestre 1960 inclusa la Sarre

(b) Acides · Acidi

(c) A induction · A induzione



Main-d'œuvre occupée



*Mano d'opera occupata*



Main-d'œuvre employée par service dans la Communauté  
 Personale occupato nell'industria siderurgica della Comunità ripartito per categorie

Personnel ayant une activité sidérurgique (au sens du Traité) Personale con un'attività siderurgica (ai sensi del Trattato)	1955 30. 9.	1956 31. 12.	1957 31. 12.	1958 31. 12.	1959 31. 12.	1960 31. 12.	1961 31. 3.
<b>A) Ouvriers - Operai (a)</b>							
Cokeries sidérurgiques Cokerie siderurgiche } Hauts fourneaux (b) } Autres fours (b) } Thomas - Thomas Martin - Martin Électriques - Elettiche Autres - Altre Total - Totale	7.261 31.270 16.805 28.765 12.605 647 58.822	7.648 33.190 17.961 31.133 13.590 389 63.073	7.497 34.027 18.415 32.252 13.501 553 64.721	7.368 31.997 17.586 25.878 12.324 952 56.740	7.503 32.638 18.079 28.261 12.632 842 59.814	7.728 33.950 18.374 29.139 13.977 952 62.352	7.647 34.385 18.997 29.306 14.679 640 63.622
Laminaires Laminatoi } A chaud - A caldo A froid (c) - A freddo (c) Total - Totale	126.108 10.908 137.016	128.349 10.902 139.251	125.241 10.230 135.471	114.978 10.385 125.363	120.306 11.523 131.829	125.464 12.040 137.504	126.292 13.017 139.308
Étamage, galvanisation, plombage Stagnatura, zincatura, piombatura } Services auxiliaires et annexes autonomes Servizi ausiliari e annessi autonomi }	5.790 179.063	5.708 188.526	4.766 191.679	4.843 185.241	5.281 182.059	5.328 191.524	5.435 192.116
Ouvriers de l'administration Operai dell'amministrazione } Total général ouvriers Totale generale operai } Dont femmes - Di cui donne	6.338 425.560 8.038	6.938 444.334 8.111	7.050 445.211 7.618	5.906 417.458 7.117	9.806 428.930 7.369	6.298 444.684 7.468	6.346 448.859 7.744
<b>B) Apprentis-Totals (inscrits) Apprendisti-Totale (iscritti)</b>	10.379	9.819	10.481	10.617	10.151	10.691 r	10.881
<b>C) Employés-Totals (inscrits) Impiegati-Totale (iscritti)</b>	64.355	68.413	72.518	73.862	75.398	79.169	80.819
Dont femmes - Di cui donne	7.943	8.653	9.209	9.563	10.202	10.195 r	11.033
<b>Total - Totale - A + B + C</b>	<b>500.294</b>	<b>522.566</b>	<b>522.566</b>	<b>522.566</b>	<b>522.566</b>	<b>522.566</b>	<b>522.566</b>

(a) Personnel inscrit au dernier jour du trimestre jusqu'à décembre 1956. Depuis: nombre moyen d'ouvriers présents au cours du dernier mois du trimestre  
 Personale iscritto all'ultimo giorno del trimestre fino a dicembre 1956. Dopo tale data: numero medio di operai presenti nel corso dell'ultimo mese del trimestre

(b) Y compris fours électriques à fonte et la préparation du minerai - Ivi compresi forni elettrici per ghisa e la preparazione del minerale

(c) Produisant des produits du Traité - Produttori di prodotti del Trattato

**Évolution de l'emploi (ouvriers) dans l'industrie sidérurgique de la Communauté (a)**  
*Sviluppo dell'impiego (operai) nell'industria siderurgica della Comunità (a)*

Période Periodo	Usines sidérurgiques au sens du Traité <i>Stabilimenti siderurgici ai sensi del Trattato</i>			
	Ouvriers occupés en fin de mois (b) <i>Operai occupati alla fine del mese</i>	Mouvement de main-d'oeuvre (c) <i>Movimenti della mane d'opera</i>		
		Arrivées <i>Arrivi</i>	Départs - Partenze	
			Total <i>Totale</i>	dont licenciements <i>di cui licenziamenti</i>
1955 XII	426.968	4.668	4.752	751
1956 XII	442.954	4.612	4.986	1.020
1957 XII	463.701	4.417	4.635	718
1959 I	446.268	2.893	5.288	1.219
II	444.905	3.018	4.381	899
III	444.999	4.909	4.815	677
IV	448.587	8.520	4.932	660
V	450.589	6.429	4.427	524
VI	452.610	6.756	4.735	694
VII	455.124	7.392	4.878	583
VIII	457.962	7.577	4.739	593
IX	460.019	7.597	5.540	772
X	461.583	6.685	5.121	766
XI	463.837	6.004	3.750	540
XII	464.467	4.802	4.172	627
1960 I	466.444	7.300	5.323	564
II	468.687	7.023	4.780	534
III	471.272	8.333	5.748	719
IV	472.912	7.989	6.349	733
V	474.468	6.810	5.264	820
VI	475.464	6.200	5.204	527
VII	477.471	7.481	5.474	593
VIII	480.463	8.368	5.376	680
IX	482.474	7.930	5.919	794
X	483.628	6.542	5.388	795
XI	483.970	4.435	4.093	596
XII	482.453	3.354	4.871	675
1961 I	483.470	6.478	5.461	628
II	483.850	5.291	4.911	839
III	483.759	5.983	6.074	783
IV	484.297	7.170	6.632	694

(a) Ouvriers inscrits à la fin du mois - *Operai iscritti alla fine del mese*

(b) Ouvriers liés aux entreprises par un contrat de travail prévoyant une rémunération horaire ou journalière (poste). Pour la Belgique, en 1955 et 1956, les ouvriers occupés sont ceux figurant sur les listes de paye, ce qui ne permet pas de faire concorder exactement le nombre des ouvriers occupés et ceux des arrivées et des départs

*Operai legati alle imprese da un contratto di lavoro la cui retribuzione è fatta su base oraria o giornaliera. Per il Belgio, nel 1955 e 1956, s'intendono operai occupati quelli figuranti nelle liste di paga; ciò non permette di far concordare il numero degli operai occupati con quello degli arrivi e delle partenze*

(c) Y compris les mouvements de main-d'œuvre entre usines de la même société  
*Ivi compresi i movimenti della mano d'opera fra stabilimenti della stessa società*

**Nombre d'ouvriers employés dans l'industrie sidérurgique (a) (b)**  
**Numero di operai impiegati nell'industria siderurgica (a) (b)**

Période Periodo	Allemagne (R.F.) (c) Germania (R.F.) (c)	Sarre	Belgique Belgio	France Francia	Italie Italia	Luxem- bourg Lussem- burgo	Pays-Bas Paesi Bassi	Commu- nauté Comunità
1954 XII	143.681	25.577	47.006	118.102	51.857	16.962	6.716	409.901
1955 XII	152.518	24.805	49.507	122.355	53.302	17.497	6.984	426.968
1956 XII	158.387	25.633	52.114(d)	125.942	55.363	18.265	7.250	442.954
1957 XII	175.682	26.215	52.538	127.963	54.929	18.787	7.587	463.701
1959 I	165.893	26.522	51.278	125.407	50.369	18.835	7.964	446.268
II	165.076	26.702	51.120	124.925	50.241	18.874	7.967	444.905
III	165.421	26.817	51.314	124.415	50.165	18.891	7.976	444.999
IV	168.017	27.098	51.483	124.620	50.412	18.928	8.029	448.587
V	169.515	27.152	51.598	124.584	50.535	18.976	8.229	450.589
VI	170.936	27.255	52.020	124.720	50.360	19.000	8.319	452.610
VII	172.480	27.617	52.265	124.947	50.305	19.094	8.416	455.124
VIII	173.694	27.929	52.803	125.540	50.373	19.114	8.509	457.962
IX	174.265	28.007	52.970	126.342	50.411	19.170	8.854	460.019
X	174.830	28.087	53.083	127.102	50.429	19.199	8.853	461.583
XI	175.722	28.601	53.109	127.656	50.584	19.220	8.945	463.837
XII	175.884	28.524	53.258	127.742	50.776	19.292	8.991	464.467
1960 I	206.143		53.407	127.748	50.809	19.301	9.036	466.444
II	207.932		53.493	127.752	51.155	19.303	9.052	468.687
III	209.180		53.525	128.222	51.995	19.280	9.070	471.272
IV	210.110		53.629	128.497	52.361	19.241	9.074	472.912
V	210.689		53.805	128.992	52.632	19.237	9.113	474.468
VI	211.342		54.026	129.032	52.730	19.233	9.101	475.464
VII	212.521		54.144	129.633	52.773	19.250	9.150	477.471
VIII	214.486		54.439	130.264	52.863	19.267	9.144	480.463
IX	215.118		54.525	131.320	52.926	19.388	9.197	482.474
X	215.993		54.466	131.749	52.850	19.385	9.185	483.628
XI	215.814		54.464	132.071	53.027	19.361	9.233	483.970
XII	214.810		54.442	131.690	52.897	19.353	9.261	482.453
1961 I	215.303		54.316	131.947	53.302	19.347	9.255	483.470
II	215.381		54.380	132.100	53.380	19.332	9.277	483.850
III	214.826		54.440	132.174	53.648	19.335	9.336	483.759
IV	215.017		54.500	132.018	54.065	19.349	9.348	484.297
V			54.591	132.150			9.379	

(a) Au sens du Traité - Ai sensi del Trattato

(b) Ouvriers inscrits à la fin du mois - Operai iscritti alla fine del mese

(c) A partir de janvier 1960 y compris la Sarre - Da gennaio 1960 inclusa la Sarre

(d) Depuis décembre 1956: ouvriers inscrits, avant ouvriers figurant sur les bordereaux de salaires  
 Da dicembre 1956, operai iscritti, prima di tale data operai figuranti sulla la lista di paga

**Salaire horaire dans l'industrie sidérurgique au sens du Traité  
(salaire direct moyen en monnaie nationale) (a)**

*Salario orario medio nell'industria siderurgica ai sensi del Trattato  
(salario diretto medio in moneta nazionale) (a)*

Période Periodo	Allemagne (R. F.) (b) Germania (R. F.) (b)	Sarre	Belgique Belgio	France Francia	Italie Italia	Luxembourg Lussemburgo	Pays-Bas Paesi Bassi	
	DM	Fr./DM (c)	Frb.	Fr./NF (d)	Lire	Frb.	Fl.	
1954	I	2,08	169,79	30,92	156,32	243,03	32,29	1,57
	IV	2,11	170,83	30,89	155,82	239,50	32,77	1,59
	VII	2,11	166,86	31,55	160,60	248,21	33,80	1,61
	X	2,23	172,04	31,55	166,47	250,42	34,56	1,72
1955	I	2,28	182,98	32,47	169,56	255,47	34,91	1,75
	IV	2,35	193,31	32,26	174,14	257,09	35,00	1,74
	VII	2,31	195,74	33,20	179,61	253,66	36,69	1,78
	X	2,35	212,80	32,90	194,08	258,79	37,34	1,79
1956	I	2,50	208,22	33,57	195,97	260,50	37,67	1,83
	IV	2,54	212,51	34,15 (e)	199,92	272,45	39,75 (e)	1,88
	VII	2,54	227,21	35,46 (e)	202,19	277,46	41,46 (e)	1,89
	X	2,53	226,68	34,68 (e)	200,37	279,39	41,17 (e)	1,88
1957	I	2,65	226,26	38,09	201,55	284,25	..	2,09
	III	2,70	237,73	38,28	207,13	283,87	43,64 (f)	2,00
	VI	3,00	249,31	38,54	218,39	290,83	43,20	2,07
	IX	2,91	252,46	38,70	219,85	286,66	46,16	2,14
	XII	3,00	279,07	40,03	233,79	291,87	45,38	2,15
1958	III	2,96	276,15	39,85	245,71	295,59	47,34	2,14
	VI	3,09	291,80	39,07	248,21	298,83	46,51	2,14
	IX	2,98	285,24	39,68	245,86	301,01	47,42	2,18
	XII	3,05	284,41	40,18	246,12	305,77	44,57	2,15
1959	III	3,16	297,19	40,38	252,56	307,28	47,61	2,16
	VI	3,17	319,45	40,66	251,12	309,26	47,20	2,17
	IX	3,21	3,02	41,59	253,41	308,57	48,70	2,32
	XII	3,33	3,23	42,85	271,30	326,67	47,22	2,33
1960	III	3,28	3,22	42,74	2,71	327,29	49,67	2,50
	VI	3,48	3,51	43,18	2,83	336,18	49,78	2,49
	IX	3,61	3,69	43,56	2,90	332,07	50,17	2,50
	XII	3,67	3,78	44,18	2,93	342,51	49,97	2,50
1961	III	3,68	3,66	43,72	3,01	348,81	51,18	2,56

(a) Salaire brut directement lié au travail effectif des ouvriers · *Salario lordo direttamente dipendente dal lavoro effettuato dagli operai*

(b) De 1953 à 1959 non compris la Sarre, à partir de 1960 y compris la Sarre  
*Dal 1953 al 1959 la Sarre è esclusa, mentre è compresa a partire dal 1960*

(c) A partir du mois de septembre 1959 en DM · *Dal mese di settembre 1959 in DM*

(d) A partir de 1960 en NF · *A partire dal 1960 in NF*

(e) L'incidence de la réduction de la durée du travail, avec paiements compensatoires, intervenue en Belgique le 1-2-1956 et au Luxembourg le 1-4-1956 ne se reflète pas dans le salaire belge, les entreprises belges n'ayant pas, contrairement au Luxembourg, compris, en 1956, ces paiements dans le salaire direct

*L'incidenza della riduzione della durata del lavoro, con pagamenti compensativi, adottata nel Belgio a partire dal 1°/2/1956 e nel Lussemburgo dal 1°/4/1956 non si riflette nei salari belgi, in quanto le imprese belghe, contrariamente a quelle lussemburghesi, non hanno incorporato, nel 1956, tali pagamenti nel salario diretto*

(f) Mois d'Avril 1957 · *Mese di Aprile 1957*



Heures de travail effectuées par les ouvriers, dans la sidérurgie  
*Ore di lavoro effettuate dagli operai nella siderurgia*

millions d'heures

milioni di ore

Période <i>Periodo</i>	Allemagne (R.F.) (b) <i>Germania (R.F.) (b)</i>	Sarre	Belgique <i>Belgio</i>	France <i>Francia</i>	Italie <i>Italia</i>	Luxembourg <i>Lussemburgo</i>	Pays-Bas <i>Paesi Bassi</i>	Communauté <i>Comunità</i>
1952 (a)	330,6	65,9	111,5	338,9	110,5	39,4	12,9	1.009,7
1953 (a)	324,5	64,1	103,4	288,5	107,3	37,6	13,8	939,2
1954 (a)	331,9	61,4	104,1	275,0	108,3	38,1	14,1	932,9
1955 (a)	352,9	59,6	111,9	285,5	116,7	39,8	14,2	980,6
1956 (a)	359,7	61,0	113,9	287,6	121,3	39,9	14,5	997,9
1957	354,4	60,6	107,7	290,2	121,3	39,4	15,2	988,8
1958	343,8	60,5	108,3	288,4	112,6	39,2	15,9	968,7
1959	340,9	62,3	110,0	277,8	106,5	40,1	17,0	954,6
1960	423,9		111,9	299,0	114,4	40,4	18,3	1.007,9
1959 I	28,4	5,0	9,3	24,4	9,1	3,5	1,3	81,0
II	25,9	5,2	8,4	15,4	8,4	3,1	1,3	67,7
III	26,7	5,8	9,1	23,9	8,9	3,4	1,5	79,3
IV	28,9	5,0	9,4	24,3	8,7	3,4	1,3	81,0
V	26,0	5,2	8,6	22,8	8,4	3,3	1,5	75,8
VI	28,0	5,1	9,4	24,5	8,7	3,3	1,3	80,3
VII	28,8	5,1	8,6	23,2	8,5	3,4	1,3	78,9
VIII	28,5	5,1	8,8	20,0	8,5	3,2	1,5	75,6
IX	29,2	5,2	9,5	23,7	9,2	3,3	1,4	81,5
X	31,3	5,3	10,0	25,9	9,8	3,5	1,5	87,3
XI	29,6	5,3	9,2	24,5	9,2	3,3	1,7	82,8
XII	29,6	5,0	9,7	25,2	9,1	3,4	1,4	83,4
1960 I	35,0		9,3	24,8	9,1	3,5	1,7	83,4
II	33,8		9,2	24,3	9,2	3,3	1,4	81,2
III	37,0		10,2	26,4	10,0	3,5	1,5	88,6
IV	34,2		9,4	24,9	9,4	3,4	1,4	82,7
V	35,7		9,5	25,6	10,0	3,4	1,6	85,8
VI	32,7		9,6	24,6	9,6	3,3	1,4	81,2
VII	35,1		8,7	24,0	9,3	3,3	1,6	82,0
VIII	35,6		9,4	21,3	9,1	3,2	1,3	79,9
IX	35,9		9,8	25,0	9,6	3,3	1,5	85,1
X	36,8		10,1	26,5	9,6	3,4	1,5	87,9
XI	35,9		9,5	25,3	9,8	3,4	1,8	85,7
XII	36,2		7,2	26,3	9,7	3,4	1,6	84,4
1961 I	37,2		3,8	26,4	10,0	3,5	1,6	82,5
II	34,1		9,5	24,5	9,1	3,2	1,4	81,8
III	37,5		10,5	27,2	10,3	3,6	1,5	90,6
IV			9,6	24,9	9,5	3,4	1,7	
V			9,6	25,0			1,4	

(a) Partiellement estimé · *In parte stimato*



**Commandes et livraisons**



*Ordinazioni e consegna*



Indices des commandes nouvelles et des livraisons de fonte et d'acier (aciers spéciaux non compris)  
 Indici delle nuove ordinazioni e delle consegne di ghisa e di acciaio (non compresi gli acciai speciali)

Moyenne 1955—1956 = 100 (b)

Media 1955—1956 = 100 (b)

Période Periodo	Commandes nouvelles · Nuove ordinazioni			Livraisons · Consegne		
	Communauté Comunità	Pays tiers Paesi terzi	Total Totale	Communauté Comunità	Pays tiers Paesi terzi	Total Totale
<b>Acier · Acciaio (a)</b>						
1954	91	83	89	80	73	78
1955	100	85	97	97	89	96
1956	100	115	103	103	111	104
1957	102	82	98	108	110	109
1958	87	107	91	102	121	106
1959	118	138	122	110	136	116
1960	130	113	126	132	129	132
1961 IV	137	117	133	129	130	129
V	131	114	128	135	128	134
VI	122	116	121	131	122	129
VII	133	125	132	133	118	130
VIII	121	99	116	124	121	124
IX	119	91	113	141	127	138
X	127	104	122	141	134	139
XI	128	128	128	134	122	132
XII	129	149	133	130	116	127
1961 I	149	134	146	133	104	127
II	126	91	118	132	133	132
III	159	92	145	149	151	149
IV	126	99	120	136	124	134
<b>Fonte · Ghisa</b>						
1954	71	69	70	72	76	72
1955	96	109	97	96	109	98
1956	104	91	103	104	91	102
1957	100	57	96	104	81	102
1958	75	44	72	80	51	77
1959	79	83	80	81	69	80
1960	90	65	88	92	86	91
1960 IV	64	102	68	83	96	84
V	107	109	107	89	86	88
VI	86	33	81	85	116	88
VII	72	88	74	85	86	85
VIII	70	63	70	77	94	79
IX	95	58	91	91	94	91
X	99	53	95	99	73	97
XI	96	51	92	97	68	94
XII	93	37	88	106	53	102
1961 I	128	74	124	93	46	89
II	100	30	94	94	78	93
III	95	49	91	109	48	104
IV	97	219	108	100	63	97

(a) Livraisons de produits finis et finaux ainsi que de lingots et demi-produits (excepté pour relaminage dans la Communauté)  
 Consegne di prodotti finiti e terminali come di lingotti e semi-prodotti (eccetto che per rilaminazione nella Comunità)

(b) Période au cours de laquelle les commandes et les livraisons atteignaient en tonnage, à peu près le même niveau  
 Periodo durante il quale le ordinazioni e le consegne hanno raggiunto in tonnellaggio, circa lo stesso livello

Évolution des livraisons de fonte des usines par qualités dans la Communauté et les pays tiers (a)  
 Evoluzione delle consegne di ghisa degli stabilimenti per qualità nella Comunità e nei paesi terzi (a)

1.000 t

Période Periodo	Fonte d'affinage Ghisa da affinazione	Fonte de moulage Ghisa da fonderia	Spiegel Ghisa manganesifera	Ferro- manganèse carburé Ferromanganese carburato	Autres fontes Altre ghise	Total Totale	Total général Communauté + pays tiers Totale generale Comunità + paesi terzi	
<b>Dans la Communauté · Nei paesi della Comunità</b>								
1954	799	1.709	179	203	791	3.681		
1955	1.454	2.065	201	260	966	4.946		
1956	1.665	2.096	251	300	999	5.311		
1957	1.689	2.032	259	328	1.046	5.354		
1958	1.115	2.000	207	269	486	4.077		
1959	1.310	1.937	207	291	421	4.166		
1960	1.835	1.825	192	314	433	4.599		
1960	IV	127	151	16	23	38	355	
	V	152	152	13	25	37	379	
	VI	150	140	16	23	35	364	
	VII	159	134	14	26	30	363	
	VIII	148	118	14	24	30	331	
	IX	148	158	16	28	40	390	
	X	183	163	16	27	35	424	
	XI	162	167	18	28	38	413	
	XII	195	174	17	30	38	454	
1961	I	155	157	19	26	39	414	
	II	163	158	17	26	37	401	
	III	207	173	18	31	38	467	
	IV	186	162	16	29	35	428	
<b>Vers les pays tiers · Verso paesi terzi</b>								
1954	47	240	0	21	56	364	4.045	
1955	186	206	1	48	76	517	5.463	
1956	74	155	4	120	76	429	5.740	
1957	92	93	3	84	115	386	5.740	
1958	36	143	1	27	33	240	4.317	
1959	40	175	5	35	72	327	4.693	
1960	117	186	3	28	80	414	5.013	
1960	IV	17	13	0	4	4	38	393
	V	11	15	0	4	3	33	412
	VI	18	18	0	7	3	46	410
	VII	16	12	0	0	6	34	397
	VIII	6	21	0	4	7	38	369
	IX	10	17	1	0	9	37	427
	X	4	17	0	0	8	29	453
	XI	6	14	0	4	3	27	440
	XII	3	15	0	0	3	21	475
1961	I	2	13	0	1	2	18	414
	II	3	13	0	14	1	31	432
	III	2	9	1	5	2	19	486
	IV	3	7	0	3	12	25	453

(a) Suivant les statistiques de livraisons des usines · Secondo le statistiche delle consegne degli stabilimenti

Livraisons des usines dans la Communauté par pays destinataires de lingots et demi-produits en acier ordinaire  
(a) (b)

Consegna degli stabilimenti nella Comunità per paesi destinatari di lingotti e semi-prodotti di acciaio comune (a) (b)

1.000 t

Période Periodo	Allemagne (R.F.) (c) Germania (R.F.) (c)	Sarre	Belgique Belgio	France Francia	Italie Italia	Luxem- bourg Lussem- burgo	Pays-Bas Paesi Bassi	Commu- nauté Comunità
<b>Pour utilisation directe: Lingots pour tubes, lingots et demi-produits pour forge et autre utilisation directe (coils exclus)</b> <i>Per utilizzazione diretta: Lingotti per tubi, lingotti e semi-prodotti per fucinatura e altra utilizzazione diretta (coils esclusi)</i>								
1954	959	56	83	238	447	1	11	1.795
1955	1.434	46	103	260	505	1	14	2.363
1956	1.588	70	123	283	592	2	15	2.673
1957	1.548	92	122	309	635	1	15	2.722
1958	1.175	58	96	290	623	3	11	2.256
1959	1.214	27(d)	93	275	677	1	11	2.298
1960	1.575		103	300	709	2	17	2.706
1960 IV	124		8	32	59	0	2	225
V	135		10	24	59	0	2	230
VI	128		11	30	58	0	1	228
VII	136		8	10	65	0	2	221
VIII	137		9	18	51	0	2	217
IX	141		9	27	67	0	2	246
X	136		8	28	60	0	1	233
XI	132		7	25	60	0	2	226
XII	122		5	22	55	0	2	206
1961 I	129		3	30	58	0	2	222
II	126		8	28	61	0	2	225
III	146		11	30	69	0	3	259
IV	132		11	23	65	0	2	233
<b>Pour relaminage: Lingots, demi-produits et coils</b> <i>Per rilaminazione: Lingotti, semi-prodotti e coils</i>								
1954	3.279	164	634	1.024	428	0	12	5.541
1955	3.709	175	690	1.236	578	10	75	6.473
1956	3.725	177	716	1.178	527	1	82	6.406
1957	4.247	151	616	1.153	662	—	251	7.080
1958	3.671	169	559	1.248	593	0	126	6.366
1959	4.440	73(d)	711	1.368	865	0	100	7.557
1960	5.120		699	1.790	1.302	0	104	9.015
1960 IV	433		60	141	109	—	8	751
V	425		62	149	103	—	8	747
VI	419		70	150	109	—	9	757
VII	421		53	154	100	—	7	735
VIII	456		68	136	106	—	4	770
IX	423		61	143	109	—	8	744
X	433		52	152	105	0	4	746
XI	414		50	146	145	—	6	761
XII	407		38	146	134	0	8	733
1961 I	398		13	160	116	—	9	696
II	386		56	173	121	—	2	738
III	408		71	170	112	—	3	764
IV	382		65	190	113	—	2	752

(a) Suivant les statistiques de livraisons des usines - Secondo le statistiche delle consegne degli stabilimenti

(b) On donne pour chaque pays destinataire de la Communauté les livraisons provenant des usines du pays et des usines des autres pays de la Communauté

Vengono fornite per ciascun paese destinatario della Comunità le consegne provenienti dalle imprese del paese e dalle imprese degli altri paesi della Comunità

(c) Y compris la Sarre à partir du 1<sup>er</sup> juillet 1959 - Compresa la Sarre dal 1<sup>o</sup> luglio 1959

(d) Janvier à juin 1959 - Da gennaio a giugno 1959

Livraisons des usines dans la Communauté par pays destinataires de produits finis et finaux en acier ordinaire  
et de fonte (a) (b)

Consegne degli stabilimenti nella Comunità per paesi destinatari di prodotti finiti e terminali di acciaio comune  
e di ghisa (a) (b)

41

A

1.000 t

Période Periodo	Allemagne (R. F.) (c)	Sarre	Belgique Belgio	France Francia	Italie Italia	Luxembourg Lussemburgo	Pays-Bas Paesi Bassi	Communauté Comunità
1954	10.736	518	1.724	5.846	2.537	69	1.498	22.928
1955	13.478	664	1.966	6.932	3.061	75	1.676	27.852
1956	13.661	729	2.029	7.667	3.358	82	1.716	29.242
1957	14.106	787	2.099	8.478	3.595	91	1.820	30.976
1958	13.076	776	1.760	8.611	3.643	103	1.486	29.455
1959	15.223	375 (e)	2.010	8.156	4.153	139	1.898	31.954
1960	18.743		2.202	9.842	5.255	161	2.219	38.422
1959	1.216	66	165	696	343	12	135	2.633
V	1.122	61	155	620	333	12	132	2.435
VI	1.283	63	179	709	372	12	177	2.795
VII	1.409		144	673	344	12	184	2.766
VIII	1.403		166	461	286	13	159	2.488
IX	1.429		181	723	380	13	172	2.898
X	1.482		192	803	415	13	196	3.101
XI	1.423		175	741	379	13	168	2.899
XII	1.389		200	766	381	12	178	2.926
1960	1.441		183	773	359	10	158	2.924
I	1.489		194	802	405	12	183	3.085
II	1.687		201	873	438	14	188	3.401
III	1.500		187	827	411	15	183	3.123
IV	1.617		182	825	447	14	182	3.267
V	1.501		189	841	428	14	195	3.168
VI	1.658		144	767	462	14	171	3.216
VII	1.641		178	617	373	13	177	2.999
VIII	1.644		201	856	477	13	204	3.395
IX	1.596		204	886	515	15	192	3.408
X	1.498		193	864	486	13	197	3.251
XI	1.448		146	910	453	14	189	3.160
XII								
1961	1.555		112	902	476	12	172	3.229
I	1.450		204	850	482	16	188	3.190
II	1.629		227	962	555	19	205	3.597
III	1.524		218	853	499	18	178	3.290
IV								

Produits finis et finaux (d) · Prodotti finiti e terminali (d)



## Fonte · Ghisa

1954	1.469	212	186	344	81	200	3.681
1955	2.208	280	228	367	205	176	4.946
1956	2.182	265	231	392	216	167	5.310
1957	2.161	309	212	359	205	155	5.354
1958	1.355	277	190	315	96	115	4.076
1959	1.448	157 (e)	153	493	173	107	4.166
1960	1.711	187	187	701	224	142	4.599
1959	125	26	18	46	14	6	364
IV	113	25	10	33	16	10	324
V	123	32	11	41	16	10	367
VI	122		8	44	17	8	336
VII	122		13	48	17	9	302
VIII	128		13	52	16	10	369
IX	133		14	36	14	9	368
X	135		17	42	17	12	377
XI	135		17	42	17	12	377
XII	135		18	48	17	10	387
1960	132		15	58	17	11	395
I	134		18	61	17	11	405
II	146		13	59	16	11	414
III	146		12	32	16	9	355
IV	143		13	54	16	11	379
V	134		14	51	19	13	364
VI	135		11	59	20	10	363
VII	136		22	48	22	13	331
VIII	147		20	49	20	13	390
IX	155		22	71	15	12	424
X	151		16	67	19	12	413
XI	153		14	61	21	15	454
XII	156		7	63	16	9	396
1961	153		15	66	13	12	401
I	165		23	88	18	13	467
II	144		22	77	17	11	428
III							
IV							

(a) Suivant les statistiques de livraisons des usines · Secondo le statistiche delle consegne degli stabilimenti

(b) On donne pour chaque pays destinataire de la Communauté les livraisons provenant des usines du pays et des usines des autres pays de la Communauté  
A ciascun paese destinatario della Comunità vengono fornite le consegne provenienti dalle imprese del proprio paese e dalle imprese degli altri paesi della Comunità(c) Y compris la Sarre à partir du 1<sup>er</sup> juillet 1959 · Compresa la Sarre dal 1<sup>o</sup> luglio 1959

(d) Y compris coïls pour utilisation directe · Ivi compresi coïls per utilizzazione diretta

(e) Janvier à juin 1959 · Da gennaio a giugno 1959



T.O.M. { de l'Union fr. · dell'Unione fr. belges · belgi T.O.M. { néerlandais · olandesi	16	5	3	589	147	168	3	1	0
	—	—	—	28	13	3	—	—	—
	—	—	—	12	3	3	—	—	—
Pakistan · Pakistan	116	9	20	74	24	25	7	2	1
Inde · India	11	2	1	240	94	61	—	—	—
Chine · Cina	4	1	—	248	90	14	—	—	—
Autres pays { d'Afrique · d'Africa d'Océanie · d'Oceania Altri paesi { d'Asie · d'Asia	—	—	—	263	57	79	1	1	1
	—	—	—	71	9	14	0	—	—
	19	4	9	1.092	293	330	70	50	3
Total pays tiers · Totale paesi terzi	820	166	256	9.256	2.616	2.276	414	110	62
Total général · Totale generale	12.541	3.110	3.161	47.678	12.027	12.292	5.013	1.324	1.332

(a) Y compris coils pour relaminage dans la Communauté · Ivi compresi i coils per rilaminazione nella Comunità

(b) Y compris coils pour l'utilisation directe et exportations vers les pays tiers · Ivi compresi i coils per l'utilizzazione diretta ed esportazioni verso i paesi terzi

(c) Y compris Spiegel et ferro-manganèse carburé · Ivi compresi ghisa manganesifera e ferro-manganèse carburato

(d) Et Terre-Neuve · E Terra Nuova

(e) Finlande, Norvège, Danemark · Finlandia, Norvegia, Danimarca

(f) Bulgarie, Pologne, Hongrie, Roumanie, Tchécoslovaquie, URSS, Allemagne Orientale, Albanie · Bulgaria, Polonia, Ungheria, Roumanie, Cecoslovacchia, U.R.S.S., Germanie Orientale, Albanie

(g) Suivant les statistiques de livraisons des usines · Secondo le statistiche delle consegne degli stabilimenti

Livraisons des usines dans la Communauté et les pays tiers par groupes de produits (fonte et acier ordinaire)  
et par zones de destination (e)  
Consegne degli stabilimenti nella Comunità e nei paesi terzi per gruppi di prodotti (ghisa e acciaio comune)  
e per zone di destinazione (e)

43

A

1.000 t

Pays de destination Paesi di destinazione	Lingots et demi-produits (a) Lingotti e semi-prodotti		Produits finis et finaux (b) Prodotti finiti e terminali		Fonte (c) Ghisa
	1960	Janvier—Mars Gennaio—Marzo 1960   1961	1960	Janvier—Mars Gennaio—Marzo 1960   1961	

## Usines allemandes · Stabilimenti tedeschi

Allemagne (R. F.) · Germania (R. F.)	6.077	1.512	1.484	16.658	4.138	4.158	1.543	366	433
Belgique · Belgio	32	10	3	76	17	25	64	17	18
France · Francia	226	59	93	1.009	235	320	63	9	24
Italie · Italia	126	21	29	130	18	59	215	54	86
Luxembourg · Lussemburgo	0	0	—	4	1	1	16	4	5
Pays-Bas · Paesi Bassi	67	30	9	632	136	176	2	1	1
Total Communauté · Totale Comunità	6.528	1.632	1.618	18.509	4.545	4.739	1.903	451	567

Amérique · America	178	53	71	446	188	104	34	7	11
Dont: U.S.A. et poss. · Di cui: U.S.A. e poss.	4	4	1	225	119	40	0	—	10
Europe · Europa	153	25	111	1.620	398	401	222	29	33
Dont: Angleterre · Di cui: Inghilterra	0	—	—	84	31	5	13	7	—
Scandinavie · Scandinavia	0	0	0	555	160	137	44	8	8
T.O.M. de la Communauté · T.O.M. della Comunità	—	—	—	32	8	5	0	0	—
Dont: français · Di cui: francesi	—	—	—	29	7	4	0	0	—
belges · belgi	—	—	—	1	0	—	—	—	—
néerlandais · olandesi	—	—	—	2	1	—	—	—	—
Autres pays tiers · Altri paesi terzi	69	8	24	539	168	163	75	51	3
Total pays tiers · Totale paesi terzi	400	86	206	2.637	762	673	331	87	47

Total général · Totale generale	6.928	1.718	1.824	21.146	5.307	5.412	2.234	538	614
---------------------------------	-------	-------	-------	--------	-------	-------	-------	-----	-----

	147	48	18	338	65	54	(d)	(d)	(d)
Usines belges · Stabilimenti belgi									
1.274	321	2	264	2.639	655	100			
10	10	2	1	446	124	1			
0	0	0	0	4	1	1			
53	7	16	16	83	11	22			
314	69	74	74	333	77	310			
750	195	155	155	1.435	384	54			
133	20	15	15	626	222	122			
—	—	—	—	320	128	68			
83	14	6	6	852	221	173			
23	5	2	2	67	11	8			
6	—	—	—	340	90	68			
—	—	—	—	45	17	2			
—	—	—	—	22	6	1			
—	—	—	—	18	10	0			
—	—	—	—	5	1	1			
74	7	7	7	659	173	142			
290	41	28	28	2.182	633	439			
1.564	362	292	292	4.821	1.288	1.003			
Total général · Totale generale									

(a) Y compris coïls pour relaminage dans la Communauté · Compresi coïls per rilaminazione nella Comunità

(b) Y compris coïls pour l'utilisation directe et exportations vers les pays tiers · Ivi compresi i coïls per l'utilizzazione diretta ed esportazioni verso i paesi terzi

(c) Y compris Spiegel et ferro-manganèse carburé · Compresi ghisa manganesifera e ferro manganese carburato

(d) Voir tableau 45, note (e) · Cfr. tabella 45, nota (e)

(e) Suivant les statistiques de livraisons des usines · Secondo le statistiche delle consegne degli stabilimenti

Livraisons des usines dans la Communauté et les pays tiers par groupes de produits (fonte et acier ordinaire)  
et par zones de destination (d)  
Consegne degli stabilimenti nella Comunità e nei paesi terzi per gruppi di prodotti (ghisa e acciaio comune)  
e per zone di destinazione (d)

1.000 t

Pays de destination Paesi di destinazione	Lingots et demi-produits (a)				Produits finis et finaux (b)				Fonte (c)	
	Lingotti e semi-prodotti				Prodotti finiti e terminali				Ghisa	
	1960	Janvier—Mars Gennaio—Marzo	1960	1961	1960	Janvier—Mars Gennaio—Marzo	1960	1961	1960	1961

## Usines françaises · Stabilimenti francesi

Allemagne (R. F.) · Germania (R. F.)	56	12	11	856	216	236	97	27	21
Belgique · Belgio	5	3	1	147	30	62	15	4	2
France · Francia	1.476	409	414	8.234	2.085	2.243	1.516	469	411
Italie · Italia	54	7	39	166	22	66	27	7	5
Luxembourg · Lussemburgo	—	—	—	0	0	0	180	42	39
Pays-Bas · Paesi Bassi	11	0	2	128	32	36	6	2	2
Total Communauté · Totale Comunità	1.602	431	467	9.531	2.385	2.643	1.841	551	480
Amérique · America	22	8	3	400	145	91	24	4	11
Dont: U.S.A. et poss. · Di cui: U.S.A. e poss.	—	—	—	195	83	49	23	4	10
Europe · Europa	35	10	6	963	228	253	10	1	2
Dont: Angleterre · Di cui: Inghilterra	—	—	—	49	12	3	—	—	—
Scandinavie · Scandinavia	5	2	—	282	79	77	1	0	—
T.O.M. de la Communauté · T.O.M. della Comunità	16	5	3	537	134	160	3	1	0
Dont: français · Di cui: francesi	16	5	3	536	134	159	3	1	0
belges · belgi	—	—	—	0	0	—	—	—	—
néerlandais · olandesi	—	—	—	1	0	1	—	—	—
Autres pays tiers · Altri paesi terzi	1	0	—	450	129	126	1	0	1
Total pays tiers · Totale paesi terzi	74	23	11	2.350	636	630	38	5	14
Total général · Totale generale	1.676	454	478	11.881	3.021	3.273	1.879	556	494

	Usines italiennes · Stabilimenti italiani									
	6	—	2	10	2	2	—	—	—	—
Allemagne (R. F.) · Germania (R. F.)	—	—	—	10	2	2	—	—	—	—
Belgique · Belgio	—	—	—	1	1	0	—	—	—	—
France · Francia	36	13	1	19	7	4	—	—	—	—
Italie · Italia	1.745	414	447	4.773	1.128	1.333	—	441	113	116
Luxembourg · Lussemburgo	—	—	—	—	—	—	—	—	—	—
Pays-Bas · Paesi Bassi	6	6	—	0	0	—	—	—	—	—
Total Communauté · Totale Comunità	1.793	433	450	4.803	1.138	1.339	—	441	113	116
Amérique · America	9	1	5	33	19	2	—	—	—	—
Dont: U.S.A. et poss. · Di cui: U.S.A. e poss.	—	—	—	14	12	—	—	—	—	—
Europe · Europa	28	12	—	442	121	84	—	0	0	0
Dont: Angleterre · Di cui: Inghilterra	—	—	—	21	6	1	—	—	—	—
Scandinavie · Scandinavia	0	—	—	10	1	7	—	—	—	—
T.O.M. de la Communauté · T.O.M. della Comunità	—	—	—	1	0	1	—	—	—	—
Dont: français · Di cui: francesi	—	—	—	1	—	1	—	—	—	—
belges · belgi	—	—	—	0	0	—	—	—	—	—
néerlandais · olandesi	—	—	—	0	—	0	—	—	—	—
Autres pays tiers · Altri paesi terzi	5	—	—	103	29	22	—	1	—	0
Total pays tiers · Totale paesi terzi	42	13	5	579	169	109	—	1	0	0
Total général · Totale generale	1.835	446	455	5.382	1.307	1.448	442	113	116	

(a) Y compris coils pour relaminage dans la Communauté · Compresi coils per rifilaminazione nella Comunità

(b) Y compris coils pour l'utilisation directe et exportations vers les pays tiers  
ivi compresi i coils per l'utilizzazione diretta ed esportazioni verso i paesi terzi

(c) Y compris Spiegel et ferro-manganèse carburé · Compresi ghisa manganésifera e ferro-manganèse carburato

(d) Suivant les statistiques de livraisons des usines · Secondo le statistiche delle consegne degli stabilimenti

Livraisons des usines dans la Communauté et les pays tiers par groupes de produits (fonte et acier ordinaire)  
et par zones de destination (f)Consegne degli stabilimenti nella Comunità e nei paesi terzi per gruppi di prodotti (ghisa e acciaio comune)  
e per zone di destinazione (f)

1.000 t

Pays de destination Paesi di destinazione	Lingots et demi-produits (a)				Produits finis et finaux (b)				Fonte (c)	
	Lingotti e semi-prodotti				Prodotti finiti e terminali				Ghisa	
	1960	Janvier—Mars Gennaio—Marzo		1961	1960	Janvier—Mars Gennaio—Marzo		1960	Janvier—Mars Gennaio—Marzo	
Allemagne (R. F.) · Germania (R. F.)	204	51	44	732	161	152				
Belgique · Belgio	14	6	3	514	141	136				
France · Francia	1	1	1	203	41	61				
Italie · Italia	33	7	6	77	15	27				
Luxembourg · Lussemburgo	2	0	0	153	35	45				
Pays-Bas · Paesi Bassi	—	—	—	238	58	59				
Total Communauté · Totale Comunità	259	65	54	1.917	451	480			1960	1961

## Usines luxembourgeoises · Stabilimenti lussemburghesi

Allemagne (R. F.) · Germania (R. F.)	8	—	1	324	121	85				
Belgique · Belgio	—	—	—	202	78	60				
France · Francia	4	—	4	532	125	140				
Italie · Italia	3	—	4	20	4	5				
Luxembourg · Lussemburgo	—	—	—	254	68	62				
Pays-Bas · Paesi Bassi	—	—	—	10	3	15				
Total Communauté · Totale Comunità	—	—	—	1	1	3				
Amérique · America	—	—	—	8	2	5				
Dont: U.S.A. et poss. · Di cui: U.S.A. e poss.	—	—	—	1	1	2				
Europe · Europa	—	—	—	8	2	5				
Dont: Angleterre · Di cui: Inghilterra	—	—	—	1	1	2				
T.O.M. de la Communauté · T.O.M. della Comunità	—	—	—	1	1	2				
Dont: français · Di cui: francesi	—	—	—	1	1	2				
belges · belgi	—	—	—	—	—	—				
néerlandais · olandesi	—	—	—	—	—	—				
Autres pays · Altri paesi	2	1	—	189	43	61				
Total pays tiers · Totale paesi terzi	14	1	5	1.055	292	291				
Total général · Totale generale	273	66	59	2.972	743	771				



	205	53	36	149	36	149	36	149	36	72	(e)	18	(e)	19
Allemagne (R. F.) · Germania (R. F.)	—	—	—	29	—	29	—	29	—	107	—	25	25	25
Belgique · Belgio	—	—	—	43	—	43	—	43	—	55	—	17	14	14
France · Francia	—	—	—	26	—	26	—	26	—	18	—	4	10	10
Italie · Italia	—	—	—	—	—	—	—	—	—	28	—	5	4	4
Luxembourg · Lussemburgo	27	5	10	775	—	775	—	775	—	134	—	31	30	30
Pays-Bas · Paesi Bassi	264	63	53	1.022	—	1.022	—	1.022	—	414	—	100	102	102
Total Communauté · Totale Comunità														
Amérique · America	0	0	—	49	—	49	—	49	—	14	—	6	0	0
Dont: U.S.A. et poss. · Di cui: U.S.A. e poss.	—	—	—	21	—	21	—	21	—	—	—	—	—	—
Europe · Europa	—	—	—	355	—	355	—	355	—	28	—	10	7	7
Dont: Angleterre · Di cui: Inghilterra	—	—	—	189	—	189	—	189	—	0	—	—	—	—
Scandinavie · Scandinavia	—	—	—	87	—	87	—	87	—	17	—	7	0	0
T.O.M. de la Communauté · T.O.M. della Comunità	—	—	—	3	—	3	—	3	—	0	—	0	4	4
Dont: français · Di cui: francesi	—	—	—	—	—	—	—	—	—	0	—	0	—	—
belges · belgi	—	—	—	—	—	—	—	—	—	0	—	—	—	—
néerlandais · olandesi	—	—	—	—	—	—	—	—	—	—	—	—	—	—
Autres pays · Altri paesi	—	—	—	3	—	3	—	3	—	—	—	—	—	—
Total pays tiers · Totale paesi terzi	0	0	—	46	—	46	—	46	—	2	—	1	0	0
				453	—	453	—	453	—	44	—	17	7	7
Total général · Totale generale	264	63	53	1.475	53	1.475	360	385	458	117	109			

(a) Y compris coils pour relaminage dans la Communauté · Compresi coils per rilaminazione nella Comunità

(b) Y compris coils pour l'utilisation directe et exportations vers les pays tiers · Ivi compresi i coils per l'utilizzazione diretta ed esportazioni verso i paesi terzi

(c) Y compris Spiegel et ferro-manganèse carburé · Compresi ghisa manganisifera e ferro-manganese carburato

(d) Voir note (e) · Cfr. nota (e)

(e) Y compris livraisons des usines belges et luxembourgeoises (Benelux) · Consegne degli stabilimenti belgi e lussemburghesi (Benelux)

(f) Suivant les statistiques des livraisons des usines · Secondo le statistiche delle consegne degli stabilimenti



Part des réceptions en provenance d'autres pays de la Communauté en % (b)  
 Parte degli arrivi in provenienza da altri paesi della Comunità in % (b)

1954	11,2	7,5	28,5	6,9	3,1	6,8	66,0	13,2
1955	12,5	8,7	27,4	7,2	4,9	3,8	66,3	13,6
1956	10,6	10,4	26,9	7,3	6,1	4,2	66,8	12,8
1957	9,7	10,5	28,2	8,7	7,2	5,3	68,7	12,9
1958	11,9	6,3	28,6	8,2	7,2	5,9	62,2	13,0
1959	13,0	6,8 (e)	32,5	5,7	10,4	5,5	65,2	15,3
1960	10,5		33,5	4,9	15,9	8,3	64,7	15,7
1959	IV	5,3	30,8	4,1	6,0	5,7	62,4	14,6
V	16,1	8,6	34,7	3,4	5,7	5,8	64,5	15,4
VI	17,0	5,9	29,2	5,0	6,8	4,5	63,7	16,0
VII	11,8		35,8	4,3	15,0	5,7	66,7	16,4
VIII	11,1		34,4	4,0	17,5	5,0	69,3	16,4
IX	10,6		31,9	5,7	13,9	4,6	67,5	14,9
X	10,4		32,9	7,8	14,7	4,8	64,2	15,2
XI	10,7		32,5	4,6	14,9	4,9	65,8	15,2
XII	10,8		33,5	8,5	14,4	6,0	68,1	15,9
1960	I	9,8	33,4	5,9	13,7	4,9	66,9	14,5
II	9,8		32,9	4,9	14,2	5,5	64,7	14,7
III	9,8		30,7	3,6	15,4	6,0	66,0	14,8
IV	10,8		32,6	5,2	15,0	5,9	63,6	15,3
V	11,0		32,3	4,4	14,9	7,6	61,5	15,3
VI	12,1		29,0	4,9	15,8	7,5	60,8	16,2
VII	11,2		33,8	4,3	15,7	7,3	63,7	15,2
VIII	9,9		32,7	4,1	21,1	8,4	76,1	16,4
IX	10,5		29,5	5,0	17,2	9,3	66,5	16,4
X	10,1		35,6	5,4	16,5	11,9	67,1	16,5
XI	10,5		35,8	6,7	16,5	11,1	65,1	16,7
XII	10,4		41,0	4,6	15,9	11,9	63,2	16,5
1961	I	9,4	63,4	3,5	15,9	11,5	61,3	15,9
II	9,2		35,3	7,9	17,1	10,2	65,8	16,1
III	10,1		36,5	4,4	17,5	10,3	66,4	16,7
IV	10,5		36,7	2,4	16,4	10,3	65,5	16,4

(a) Y compris lingots, demi-produits et coils pour utilisation directe (autre que le relaminage) · Compresi i lingotti, semi-prodotti e coils per utilizzazione diretta (diversi dalla rilaminazione)

(b) Part en % des autres pays de la Communauté dans l'approvisionnement total par la Communauté de chaque pays membre. Pour la France et la Sarre il s'agit, jusqu'au 30 juin 1959, de la part représentée par les livraisons de pays en dehors de l'Union Economique France-Sarroise

Parte in % degli altri paesi della Comunità nell'approvvigionamento totale per la Comunità di ogni paese membro. Per la Francia e la Sarre frattasi, fino al 30 giugno 1959, della parte rappresentata dalle consegne dei paesi fuori dell'Unione Economica Franco-Sarresa

(c) Suivant les statistiques de livraisons des usines · Secondo le statistiche delle consegne degli stabilimenti

(d) Y compris la Sarre à partir du 1<sup>er</sup> juillet 1959 · Compresa la Sarre dal 1<sup>o</sup> Luglio 1959

(e) Janvier à juin 1959 · Da Gennaio a Giugno 1959

Réceptions par pays de produits sidérurgiques en aciers fins et spéciaux (a)  
livrés par les usines de la Communauté et taux d'interpénétration des marchés

Arrivi per paesi di prodotti siderurgici in acciai fini e speciali (a)  
consegnati dagli stabilimenti della Comunità e tasso d'interpene-trazione dei mercati

1.000 t

Période Periodo	Allemagne (R. F.) (b) Germania (R. F.) (b)	Sarre Sarre	Benelux			France Francia	Italie Italia	Communauté Comunità
			Belgique Belgio	Luxembourg Lussemburgo	Pays-Bas Paesi Bassi			
Réceptions totales · Arrivi totali								
1955	990,1	56,9	46,8	5,9	16,9	672,6	436,7	2.225,9
1956	1.135,9	68,2	70,3	7,9	23,3	839,1	457,6	2.602,3
1957	1.021,2	75,8	68,4	8,1	25,0	960,1	533,1	2.691,7
1958	988,0	76,9	42,4	6,6	14,5	944,8	483,0	2.556,2
1959	1.145,9	33,3 (d)	53,3	7,8	23,7	771,5	554,0	2.589,5
1960	1.576,3		59,3	9,1	33,1	1.012,3	799,6	3.489,7
1960								
IV	125,1		4,7	0,9	2,5	84,5	64,3	282,0
V	128,1		4,4	0,7	2,6	92,5	70,5	298,8
VI	120,5		5,5	0,7	2,5	87,3	64,6	281,1
VII	132,1		4,2	0,7	2,9	76,4	67,4	283,7
VIII	134,3		5,1	0,9	2,6	46,9	45,7	235,5
IX	136,2		5,5	0,9	3,2	92,2	73,5	311,5
X	145,7		5,3	1,0	3,2	92,4	67,7	315,3
XI	140,5		5,8	0,7	3,3	87,7	74,3	312,3
XII	142,6		3,8	0,8	2,6	101,0	72,1	322,9
1961								
I	141,9		4,7	0,7	3,0	92,5	80,7	323,5
II	142,1		5,0	0,8	3,0	86,5	76,0	313,4
III	158,1		7,0	1,1	2,6	100,3	84,1	353,2
IV	141,0		5,9	1,0	3,2	89,2	70,7	311,0
V	144,7		6,9	1,0	3,1	88,7	82,0	326,4
Part des réceptions en provenance d'autres pays de la Communauté en % (c) Parte degli arrivi in provenienza da altri paesi della Comunità in % (c)								
1955	3,8	1,0	14,8	0,4	63,7	1,2	2,8	3,4
1956	3,3	1,2	20,5	1,4	73,2	3,5	3,3	4,4
1957	1,9	10,4	30,3	3,6	69,4	5,4	4,7	5,3
1958	2,2	15,2	20,1	5,1	63,6	4,3	4,2	4,4
1959	2,0	7,2 (d)	24,5	4,5	57,3	5,1	3,2	4,2
1960	2,2		27,7	3,6	55,7	9,0	3,9	5,5
1960								
IV	2,2		23,9	2,3	61,9	8,4	4,0	5,4
V	3,1		31,4	0,8	50,7	9,9	3,4	6,1
VI	2,1		21,8	12,0	55,2	9,2	3,5	5,5
VII	1,9		28,6	9,2	65,3	8,0	3,8	5,0
VIII	1,3		31,1	6,3	52,9	16,6	4,8	6,3
IX	1,7		23,8	0,7	56,8	9,9	4,6	5,8
X	2,4		33,8	1,9	55,1	8,5	4,9	5,8
XI	2,7		29,4	3,9	53,7	11,2	4,5	6,5
XII	2,9		32,3	0,5	67,6	7,4	5,2	5,7
1961								
I	2,4		38,8	0,7	56,3	7,5	4,3	5,4
II	2,0		35,7	6,9	49,2	8,0	4,6	5,3
III	3,4		29,9	1,4	66,8	6,9	4,1	5,5
IV	2,4		21,7	—	54,9	6,3	5,4	5,1
V	2,9		26,9	2,0	48,7	7,4	4,3	5,4

(a) Tous produits (lingots et demi-produits, même pour relaminage inclus) · Tutti i prodotti (lingotti e semi-prodotti, inclusa anche la rilaminazione)

(b) Y compris la Sarre à partir du 1er juillet 1959 · Compresa la Sarre dal 1° Luglio 1959

(c) Part en % des autres pays de la Communauté dans l'approvisionnement total par la Communauté de chaque pays membre. Pour le Bénélux il s'agit de la part représentée par les livraisons des pays autres que ceux du Bénélux, et pour la France et la Sarre jusqu'au 30 juin 1959, de celle des pays en dehors de l'Union Economique Franco-Sarroise

Parte in % degli altri paesi della Comunità nell'approvvigionamento totale per la Comunità di ogni paese membra. Per il Benelux trattasi della parte rappresentata dalle consegne dei paesi oltre che quelli del Benelux e per la Francia e la Sarre, fino al 30 giugno 1959, di quella dei paesi fuori dell'Unione Economica Franco-Sarrese

(d) Janvier à juin 1959 · Da Gennaio a Giugno 1959

**Commerce extérieur et échanges  
de produits sidérurgiques  
à l'intérieur de la Communauté  
(Statistiques douanières)**

---

*Commercio estero e scambi  
dei prodotti siderurgici  
all'interno della Comunità  
(Statistiche doganali)*

Importations par produits en provenance des pays tiers et réceptions des pays de la Communauté en provenance d'autres pays de la Communauté

Importazioni per prodotti di provenienza dai paesi terzi e arrivi ai paesi della Comunità in provenienza da altri paesi della Comunità

1.000 t

Période Periodo	Fonte et ferro-alliages du Traité Ghisa e ferro-leghe del Trattato				Acier (produits du Traité) Acciaio (prodotti compresi nel Trattato)																		Produits sidérurgiques hors Communauté Prodotti siderurgici fuori della Comunità			Total générale Acier (t) (24-27) Totale generale Acciaio (t) (24-27)	Rails usagés . Rotale usate	Tubes, raccords, ecc. de fonte (g) (HC) Tubi, raccordi, ecc. di ghisa (g) (NC)	Ferro-alliages (HC) . Ferro-leghe (NC)						
	1	2	3	4	5	6	7	8	9	10	11	12	13	14	15	16	17	18	19	20	21	22	23	24	25					26	27	28	29	30	31
	Fonte . Ghisa	Spiegel . Ghisa manganesifera	Ferro-Mn carburé . Ferro-Mn carburato	Total . Totale	Lingots et massiaux (a) . Lingotti e masselli (a)	Blooms et billettes (b) . Blumi e billette (b)	Brames et larges (b) . Bramme e bidoni (b)	Ebauches en rouleaux pour tôles (coils) (b) Sbozzi in rotoli per lamiera (coils) (b)	Rails neufs . Rotale nuove	Traverses, selles, éclisses . Traversi, piastre, stecche	Fil machine (b) . Vergella in massa (b)	Barres (c) . Barre (c)	Palplanches . Palancole	Profilés de 80 mm et plus et Zores (b) Profilati da 80 mm et oltre e Zores (b)	Autres profilés (b) . Altri profilati (b)	Feuillards à chaud . Nastri stretti a caldo	Larges plats (d) . Larghi piatti (d)	Tôles magnétiques . Lamierini magnetici	3 mm et plus 3 mm et oltre	moins de 3 mm inferiori a 3 mm	0,50 mm et plus inferiori a 0,50 mm	moins de 0,50 mm inferiori a 0,50 mm	Autres tôles revêtues et tôles plaquées Altre lamiera rivestite e lamiera placate	Total (5-23) . Totale (5-23)	Forgés, étrés, etc... secondo le formes précédentes (e) Forgati, strati, ecc... secondo le forme precedenti (e)					Fils treillis . Fili tralati	Tubes et raccords d'acier (f) Tubi e raccordi di acciaio (f)	Total générale Acier (t) (24-27) Totale generale Acciaio (t) (24-27)	Rails usagés . Rotale usate	Tubes, raccords, ecc. de fonte (g) (HC) Tubi, raccordi, ecc. di ghisa (g) (NC)	Ferro-alliages (HC) . Ferro-leghe (NC)
1954	265	8	27	300	29	29	0	150	0	18	33	0	3	20	7	3	30	74	95	44	108	4	647	31	12	50	741	0	6	62					
1955	517	7	44	567	49	37	12	164	12	29	56	0	6	28	7	4	23	109	85	38	119	6	898	39	15	59	1.011	0	15	84					
1956	535	5	36	576	79	119	5	188	5	21	69	0	5	30	7	8	24	121	80	16	97	6	989	56	14	64	1.123	6	25	101					
1957	461	2	42	506	212	75	18	264	2	15	66	0	8	28	7	7	11	130	106	122	14	1.083	57	14	65	1.219	3	20	114						
1958	595	12	41	648	84	88	77	310	1	17	65	0	5	23	8	4	7	134	118	117	9	1.068	51	15	65	1.199	2	20	110						
1959	705	11	57	772	95	64	38	312	3	17	70	0	10	26	14	4	5	155	130	145	8	1.096	51	17	88	1.251	3	17	143						
1960 p	885	11	72	968	239	276	257	401	5	21	91	0	11	27	23	9	15	147	240	157	9	1.929	70	21	105	2.126	7	13	191						
1959	64	1	6	71	7	8	1	31	0	2	6	0	1	3	1	1	0	19	9	9	1	98	4	1	8	111	0	2	16						
XI	89	2	10	100	18	7	6	16	0	2	6	—	1	2	2	0	1	17	7	9	1	94	4	1	8	107	0	2	10						
XII	61	1	5	66	6	5	6	30	0	2	8	—	1	2	3	0	0	12	7	7	1	92	5	2	8	106	0	1	14						
1960	86	1	8	94	11	4	12	24	0	2	7	—	0	2	3	0	0	11	11	12	1	101	1	5	1	8	115	0	1	15					
I	61	1	5	67	30	8	11	43	0	2	6	—	0	2	1	0	1	15	12	10	1	142	1	6	2	8	157	0	1	15					
III	76	0	6	83	18	15	11	41	—	2	7	—	1	2	2	1	0	17	13	12	1	144	6	2	11	163	0	0	16						

Importations en provenance des pays tiers . Importazioni provenienti dai paesi terzi

1954	265	8	27	300	29	29	0	150	0	18	33	0	3	20	7	3	30	74	95	44	108	4	647	31	12	50	741	0	6	62
1955	517	7	44	567	49	37	12	164	12	29	56	0	6	28	7	4	23	109	85	38	119	6	898	39	15	59	1.011	0	15	84
1956	535	5	36	576	79	119	5	188	5	21	69	0	5	30	7	8	24	121	80	16	97	6	989	56	14	64	1.123	6	25	101
1957	461	2	42	506	212	75	18	264	2	15	66	0	8	28	7	7	11	130	106	122	14	1.083	57	14	65	1.219	3	20	114	
1958	595	12	41	648	84	88	77	310	1	17	65	0	5	23	8	4	7	134	118	117	9	1.068	51	15	65	1.199	2	20	110	
1959	705	11	57	772	95	64	38	312	3	17	70	0	10	26	14	4	5	155	130	145	8	1.096	51	17	88	1.251	3	17	143	
1960 p	885	11	72	968	239	276	257	401	5	21	91	0	11	27	23	9	15	147	240	157	9	1.929	70	21	105	2.126	7	13	191	
1959	64	1	6	71	7	8	1	31	0	2	6	0	1	3	1	1	0	19	9	9	1	98	4	1	8	111	0	2	16	
XI	89	2	10	100	18	7	6	16	0	2	6	—	1	2	2	0	1	17	7	9	1	94	4	1	8	107	0	2	10	
XII	61	1	5	66	6	5	6	30	0	2	8	—	1	2	3	0	0	12	7	7	1	92	5	2	8	106	0	1	14	
1960	86	1	8	94	11	4	12	24	0	2	7	—	0	2	3	0	0	11	11	12	1	101	1	5	1	8	115	0	1	15
I	61	1	5	67	30	8	11	43	0	2	6	—	0	2	1	0	1	15	12	10	1	142	1	6	2	8	157	0	1	15
III	76	0	6	83	18	15	11	41	—	2	7	—	1	2	2	1	0	17	13	12	1	144	6	2	11	163	0	0	16	

		Réceptions en provenance des pays de la Communauté - Arrivi dai paesi della Comunità																												
		64	2	5	71	8	15	21	30	0	1	6	—	1	1	1	1	14	12	15	0	128	4	2	7	141	3	1	11	
IV	85	3	0	6	36	18	37	18	39	0	2	9	0	2	4	1	0	2	17	14	15	0	196	6	2	9	213	0	1	14
V	48	0	6	54	18	28	25	35	0	0	7	—	1	1	0	2	1	11	20	14	15	1	167	7	2	9	184	0	1	17
VII	100 r	3	102	32	26	22	25	0	0	0	10	—	1	2	1	1	9	29	21	21	1	184	6	2	8	199	2	1	14	
VIII	65 r	6	71	20	33	14	43	0	0	1	5	—	0	3	2	1	8	30	18	18	0	181	6	1	8	195	3	1	18	
IX	121 r	6	127	18	30	24	28	0	—	1	9	—	0	2	2	1	10	23	12	12	0	164	5	2	9	180	0	1	17	
X	63	4	67	19	30	28	33	0	—	1	8	—	1	2	2	0	9	27	12	12	1	173	7	2	10	192	2	1	20	
XI	48	6	54	19	19	34	35	4	0	2	8	—	2	3	1	2	14	22	8	8	1	176	7	2	9	194	0	1	16	
XII	69	9	78	8	30	36	25	1	0	3	10	—	2	4	3	1	11	28	8	8	1	173	7	2	9	192	3	1	17	
1961	1 p	82	6	88	4	26	63	34	0	0	3	8	—	2	3	2	1	10	13	11	1	182	5	2	8	197	1	0	21	
		1954																												
1954	391	24	36	451	87	355	64	201	59	12	317	793	29	301	241	285	27	13	320	7	84	253.550	78	56	101	3.785	48	113	19	
1955	548	29	63	640	90	313	185	356	52	12	322	1.109	30	386	349	377	34	23	515	443	4	92	334.726	101	60	135	5.021	70	158	22
1956	491	40	61	592	137	226	58	273	54	13	324	1.070	21	401	283	398	42	36	503	423	5	114	454.426	106	67	165	4.764	30	136	15
1957	537	46	58	641	220	246	100	375	68	14	343	1.049	37	427	304	437	52	47	632	466	123	70	5.007	94	69	187	5.356	27	128	14
1958	385	32	56	473	114	356	152	404	60	8	402	839	31	393	279	407	46	47	630	594	173	65	5.002	95	60	180	5.336	52	111	14
1959	462	24	74	560	162	444	228	522	73	9	535	1.163	39	410	353	484	56	50	655	1.112	199	93	6.585	113	85	226	7.010	80	89	27
1960 p	720	29	106	855	309	750	387	776	65	10	636	1.427	40	609	445	580	80	64	861	1.583	203	116	8.940	150	93	271	9.454	151	53	48
1959	X	34	2	9	46	16	46	20	51	3	42	113	5	41	33	47	5	5	74	115	19	10	647	12	8	21	688	5	6	4
XI	47	2	7	57	26	48	22	52	6	0	43	102	5	39	33	45	7	4	63	112	17	9	635	10	7	17	669	13	5	2
XII	52	3	9	64	16	52	31	52	7	0	48	117	2	48	36	44	8	4	67	130	15	10	685	12	8	22	728	7	6	4
1960	I	59	3	7	69	14	48	46	52	6	44	104	2	43	33	39	5	4	47	112	13	9	620	11	7	17	656	7	4	5
II	61	2	9	72	32	48	35	48	8	1	47	100	1	43	34	42	6	4	64	118	17	8	657	11	12	20	701	13	3	2
III	64	2	13	79	27	60	30	72	6	1	51	125	4	49	40	49	7	5	78	128	20	11	762	13	8	27	810	11	5	3
IV	59	2	7	68	25	49	37	52	8	1	47	119	2	44	34	43	6	6	65	124	19	9	688	12	8	21	728	17	5	3
V	68	2	7	77	33	79	33	59	7	1	60	131	1	51	36	48	6	5	71	134	19	10	785	13	8	23	828	14	5	4
VI	62	3	8	73	26	55	33	50	12	1	59	125	2	54	34	46	7	6	68	132	18	11	738	12	7	23	781	10	4	3
VII	63 r	8	71	24	70	32	65	7	4	1	60	109	3	52	40	48	7	7	71	141	21	12	769	13	8	23	813	11	4	7
VIII	54 r	9	63	25	45	32	74	4	1	54	118	5	51	39	47	7	4	71	123	16	16	7	722	11	6	24	763	12	4	5
IX	65 r	8	74	25	80	33	94	2	1	50	116	2	59	38	55	6	6	76	142	18	10	813	13	7	23	856	16	5	4	
X	52	11	63	19	68	32	82	4	1	49	121	6	56	40	52	6	7	86	145	16	11	802	13	8	25	847	15	4	5	
XI	62	8	71	24	66	22	64	1	0	51	117	6	54	38	51	6	6	79	150	15	10	758	14	9	21	802	24	4	5	
XII	83	11	94	23	82	32	82	32	65	2	64	126	6	52	40	60	10	5	85	136	14	9	810	15	9	23	858	11	5	4
1961	1 p	83	9	92	18	52	22	44	4	1	52	120	3	47	35	38	6	6	69	107	11	7	642	12	8	19	679	10	3	7

(a) Y compris demi-produits en aciers fins et alliés - Compresi i semi-prodotti di acciai fini e legati

(b) Acier ordinaire seulement - Solo acciaio comune

(c) Y compris fil machine en aciers fins et alliés - Compresa la vergella in matasse di acciai fini e legati

(d) Y compris ébauches en rouleaux pour tôles en aciers fins et alliés - Compresi gli sbocchi in rotoli per lamiere di acciai fini e legati

(e) Produits forgés, laminés à froid (autres que les tôles ou le feuillard destiné à la fabrication du fer blanc) ou ouvrés à la surface (y compris argentés, émaillés, etc...)

(f) Prodotti forgiati, sfilati, laminati a freddo (differenti dalle lamiere o dai nastri stretti a caldo destinati alla fabbricazione della banda) o lavorati alla superficie (compresi argentati, smaltati, ecc...)

(g) Chiffres provisoires - Cifre provvisorie

(h) C.T.C.I. 681-14; 681-15

Importations par produits en provenance des pays tiers et réceptions en provenance d'autres pays de la Communauté  
 Importazioni per prodotti di provenienza dai paesi terzi e arrivi in provenienza da altri paesi della Comunità

49 A

Période Periodo	Fonte et ferro-alliages du Traité				Acier (produits du Traité) Acciaio (prodotti compresi nel Trattato)													Produits sidérurgiques hors Communauté			Total général Acier (24-27) Totale generale Acciaio (24-27)	Rais usagés · Rotale usate	Tubes, raccords, etc. de fonte (f) (HC) Tubi, raccordi, ecc. di ghisa (f) (NC)	Ferro-alliages (HC) · Ferro-leghe (NC)								
	1	2	3	4	5	6	7	8	9	10	11	12	13	14	15	16	17	18	19	20					21	22	23	24	25	26	27	28
	Fonte · Ghisa	Spiegel · Ghisa mangansifera	Ferro-Mn carburé · Ferro-Mn carburato	Total · Totale	Lingots et massiaux (a) · Lingotti e masselli (a)	Blooms et billettes (b) · Blumi e billette (b)	Brames et larges (b) · Bramme e bidoni (b)	Ebauches on rouleaux pour tôles (coils) (b) Sbozzi in rotoli per lamiera (coils) (b)	Rais neufs · Rotale nuove	Traverses, selles, éclisses · Traversi, piastre, stecche	Fil machine (b) · Vergella in matasse (b)	Barres (c) · Barre (c)	Paplanches · Palancole	Profilés de 80 mm et plus et Zores (b) Profilati da 80 mm et plus et Zores (b)	Autres profiles (b) · Altri profilati (b)	Feuillards à chaud · Nastri stretti a caldo	Larges plats (d) · Larghi piatti (d)	Tôles magnétiques · Lamierini magnetici	Tôles non revêtues Lamieres non rivestite	3 mm et plus 3 mm e oltre	moins de 3 mm inferiori a 3 mm	0,50 mm et plus inferiori a 0,50 mm	0,50 mm et plus inferiori a 0,50 mm	Aurès tôles revêtues et tôles plaquées Altre lamiere rivestite e lamiera placcate	Total (5-23) · Totale (5-23)	Forgiati, étirés, etc. . . . sous les formes précédentes (e) Prodotti siderurgici fuori della Comunità	Fils crétilés · Fili trafilati	Tubes et raccords d'acier Tubi e raccordi di acciaio	Total général Acier (24-27) Totale generale Acciaio (24-27)	Rais usagés · Rotale usate	Tubes, raccords, etc. de fonte (f) (HC) Tubi, raccordi, ecc. di ghisa (f) (NC)	Ferro-alliages (HC) · Ferro-leghe (NC)

Importations en provenance des pays tiers · Importazioni provenienti dai paesi terzi

1954	58	0	1	59	2	0	0	0	0	2	10	1	1	0	2	0	0	0	28	5	0	0	154	5	2	5	165	1	0	42
1955	123	0	11	134	3	5	10	79	0	15	20	2	2	6	4	4	1	1	36	0	4	1	248	9	3	7	265	0	1	51
1956	77	—	1	79	32	62	65	86	0	13	31	1	1	10	4	2	2	0	47	0	4	2	449	11	2	10	472	0	2	56
1957	30	—	30	114	41	18	131	179	0	7	21	0	0	5	3	0	0	0	66	7	0	3	493	11	2	13	520	0	2	65
1958	234	2	10	246	17	69	14	151	0	0	24	0	4	5	1	1	4	108	97	14	36	520	14	3	20	556	1	3	73	
1959	235	6	21	262	3	48	3	144	0	0	30	1	4	10	12	1	2	128	104	36	26	537	16	5	28	586	1	3	100	
1960 p	266	1	31	298	22	118	52	151	0	0	13	38	1	8	17	1	6	117	174	26	2	751	24	7	29	811	1	5	125	
1959 X	22	0	2	25	0	6	—	13	0	0	3	1	1	1	1	0	0	14	7	3	0	49	1	0	2	53	—	1	13	
1959 XI	21	2	1	24	0	7	—	9	0	0	2	1	0	0	1	0	0	15	5	3	0	45	1	0	2	49	—	0	6	
1959 XII	25	0	3	28	0	5	0	11	0	0	4	1	0	0	3	0	0	9	6	3	0	44	2	1	3	49	—	0	9	
1960 I	41	0	3	43	1	2	0	11	—	0	1	3	0	0	3	0	—	8	9	3	0	40	1	0	2	44	—	0	12	
1960 II	22	0	4	26	0	4	3	10	—	0	1	3	1	1	1	0	1	13	10	2	2	49	2	1	2	53	—	0	10	
1960 III	17	0	1	18	0	2	5	14	—	1	3	3	1	0	2	0	0	14	11	3	3	0	57	2	1	3	63	—	1	10

1.000 t



	21	3	24	1	8	6	11	0	1	0	11	10	3	0	56	1	1	2	60	0	7
IV	16	0	19	1	16	2	12	0	1	0	1	12	2	0	65	2	0	2	70	0	8
V	14	0	17	1	7	12	12	0	1	0	1	11	3	0	66	2	0	2	71	1	11
VI	26	0	27	1	13	11	11	0	1	0	8	15	2	0	71	2	1	2	75	0	9
VII	15	0	17	4	19	2	14	0	1	1	7	23	3	0	80	2	1	3	85	0	11
VIII	26	0	29	1	14	10	15	0	1	0	8	19	2	0	74	2	1	3	80	0	13
IX	19	0	22	4	9	5	13	0	1	0	7	18	2	0	64	2	1	3	70	0	14
X	15	0	16	9	5	13	13	0	1	0	12	13	1	0	63	2	1	2	68	0	10
XI	35	0	39	1	8	0	14	0	1	0	10	18	0	0	65	3	1	3	71	1	10
XII	29	0	35	2	6	0	17	0	2	1	8	10	1	0	55	2	1	2	60	0	17
1961 I (p)																					
Réceptions en provenance des autres pays de la Communauté - Arrivi dagli altri paesi della Comunità																					
1954	61	3	76	6	84	16	170	5	0	189	387	0	173	111	109	16	1	130	136	6	13
1955	71	4	95	17	115	8	267	3	1	196	634	0	234	205	171	22	2	213	245	16	14
1956	48	3	64	27	74	0	159	1	1	199	547	0	200	125	153	22	7	155	188	15	5
1957	44	0	47	2	81	0	191	11	1	204	393	0	205	114	147	26	6	125	203	13	16
1958	42	0	55	2	105	6	206	17	0	239	375	2	208	132	170	20	6	169	292	18	5
1959	81	7	113	34	178	17	201	10	0	299	449	1	194	175	211	12	9	241	614	19	16
1960 p	116	11	144	77	301	10	266	2	0	356	412	1	203	147	201	9	12	146	822	12	29
1959 X	7	1	4	5	24	0	14	0	0	20	29	0	17	13	19	1	1	17	62	1	3
XI	8	1	3	8	27	0	16	1	0	22	24	0	13	11	16	1	1	16	61	0	1
XII	14	1	4	6	26	0	25	0	0	22	27	0	18	14	18	1	1	17	71	1	2
1960 I	11	1	4	5	24	0	22	0	0	23	27	0	16	12	13	1	1	13	66	1	3
II	10	2	3	8	17	0	17	0	0	22	22	0	15	12	14	1	1	11	62	1	1
III	11	1	4	17	8	22	0	31	0	26	37	0	20	15	18	1	1	14	70	1	1
IV	12	1	3	15	8	18	0	13	0	25	38	0	15	12	13	1	1	12	61	1	1
V	10	1	3	14	10	45	0	18	0	33	47	0	19	14	17	1	1	12	72	1	2
VI	8	1	3	12	6	22	0	17	0	36	41	0	18	13	14	1	1	12	67	1	2
VII	10	1	3	15	9	29	1	19	0	38	47	0	21	16	18	1	1	15	73	1	5
VIII	10	1	4	14	9	11	0	21	0	33	39	1	15	12	18	1	1	12	65	1	3
IX	10	0	4	14	5	39	2	48	0	30	32	0	20	10	21	1	1	12	68	1	3
X	9	1	4	14	2	16	4	27	0	26	28	0	17	10	19	1	1	12	71	1	2
XI	9	1	4	14	4	26	1	15	0	28	27	0	14	10	18	1	1	11	75	1	3
XII	7	1	5	13	3	33	1	19	0	38	26	0	13	11	18	1	1	11	73	1	2
1961 I (p)	8	1	4	13	3	20	0	13	0	27	29	0	14	9	15	0	1	9	55	1	4
1954	25	78	11	4	1.593	4	1.575	7	1.575	6	8	13	0	8	13	1	1	2	239	0	3
1955	39	92	11	4	2.420	11	2.379	10	2.379	16	13	13	0	0	2.336	1	1	2	239	0	3
1956	4	67	17	1	1.963	4	1.922	17	1.922	15	9	16	0	5	231	0	1	1	234	0	1
1957	4	58	25	1	1.848	4	1.795	20	1.795	13	16	66	0	5	255	1	1	2	259	0	2
1958	2	59	42	2	2.142	2	2.065	29	2.065	18	16	89	0	4	302	1	1	2	277	0	1
1959	4	32	43	2	2.867	4	2.784	49	2.784	19	21	90	0	4	302	1	1	2	265	0	2
1960 p	3	3	35	3	3.153	3	3.091	43	3.091	12	15	81	0	4	302	1	1	3	307	0	5
1959 X	0	0	2	2	239	0	236	5	236	1	1	7	0	2	239	0	0	2	239	0	3
XI	0	0	1	1	234	0	231	5	231	0	1	8	0	1	234	0	0	1	234	0	1
XII	0	0	2	2	259	0	255	5	255	1	1	6	0	1	259	0	0	2	259	0	2
1960 I	0	0	1	1	236	0	233	4	233	1	1	5	0	4	233	1	1	1	236	0	3
II	0	0	1	1	214	0	210	4	210	1	1	6	0	4	210	1	1	2	214	0	1
III	0	0	1	1	277	0	273	4	273	1	1	9	0	4	273	1	1	2	277	0	1
IV	0	0	1	1	230	0	226	3	226	1	1	6	0	3	226	1	1	2	230	0	1
V	0	0	2	2	308	0	302	4	302	1	1	7	0	4	302	1	1	2	308	0	2
VI	0	0	2	2	265	0	261	4	261	1	1	8	0	4	261	1	1	2	265	0	5
VII	0	0	3	3	307	0	302	4	302	1	1	10	0	4	302	1	1	3	307	0	3
VIII	0	0	3	3	303	0	298	2	298	1	1	8	0	2	298	1	1	4	303	0	3
IX	0	0	2	2	251	0	244	3	244	1	1	7	0	3	244	1	1	4	251	0	2
X	0	0	4	4	248	1	244	4	244	1	1	12	0	4	244	1	1	4	248	1	3
XI	1	1	5	5	262	1	261	3	261	1	1	11	0	3	261	1	1	4	262	1	3
XII	1	1	4	4	262	1	255	3	255	1	1	7	0	3	255	1	1	4	262	1	2
1961 I (p)	0	0	3	3	210	0	204	2	204	1	1	9	0	2	204	1	1	3	210	0	4

(a) Y compris demi-produits en aciers fins et alliés - Compresi i semi-prodotti di acciai fini e legati

(b) Acier ordinaire seulement - Solo acciaio comune

(c) Y compris fil machine en aciers fins et alliés - Compresa la vergella in matasse di acciai fini e legati

(d) Y compris ébauches en rouleaux pour tôles en aciers fins et alliés - Compresi gli sbizzi in rotoli per lamiere di acciai fini e legati

(e) Produits forgés, laminés à froid (autres que les tôles ou le feuillard destiné à la fabrication du fer blanc) ou ouvrés à la surface (y compris argentés, émaillés, etc...)

Prodotti forgiati, sfilati, laminati a freddo (diverenti dalle lamiere o dai nastri stretti a caldo destinati alla fabbricazione della banda) o lavorati alla superficie (compresi argentati, smaltati, ecc...)

(f) C.T.C.I. 681-14; 681-15



		Réceptions en provenance des autres pays de la Communauté - Arrivi dagli altri paesi della Comunità																													
IV	20	0	21	0	—	3	8	—	0	0	0	0	0	0	0	0	0	1	0	0	15	0	0	16	0	1					
V	5	4	9	0	—	2	8	—	0	1	—	0	0	0	0	0	0	3	1	0	0	0	0	0	0	0	2				
VI	3	1	4	2	—	2	8	—	0	1	—	0	0	0	0	0	0	2	1	0	0	0	0	0	0	0	2				
VII	13	—	14	3	—	1	8	0	—	0	—	—	—	—	—	—	—	1	0	0	0	0	0	0	0	0	2				
VIII	7	0	3	10	0	—	2	7	—	0	—	0	0	0	0	0	0	0	0	0	0	0	0	0	0	0	3				
IX	11	—	12	0	—	1	5	—	0	1	—	0	0	0	0	0	0	2	1	0	0	0	0	0	0	0	2				
X	13	—	13	0	—	3	9	—	0	0	—	0	0	0	0	0	0	1	0	0	0	0	0	0	0	0	2				
XI	7	0	3	10	0	—	7	0	—	0	—	0	0	0	0	0	0	1	1	0	0	0	0	0	0	0	3				
XII	4	—	1	5	0	—	3	0	—	0	—	0	0	0	0	0	0	0	0	0	0	0	0	0	0	0	3				
1961	I p	4	0	4	0	—	2	3	0	0	—	0	0	0	0	0	0	0	0	0	0	0	0	0	0	0	1				
Réceptions en provenance des autres pays de la Communauté - Arrivi dagli altri paesi della Comunità																															
1954	139	5	19	162	24	24	1	1	0	18	25	—	1	2	13	0	0	12	17	0	3	0	142	8	5	19	173	0	11		
1955	268	8	33	308	16	41	0	8	1	0	14	26	1	4	3	14	0	1	20	23	0	2	1	175	19	4	32	230	0	14	
1956	249	42	302	1	39	0	34	1	0	22	40	0	8	6	7	1	3	26	11	0	3	1	203	7	5	29	244	1	12	3	
1957	219	17	48	284	4	31	2	35	1	0	28	48	5	8	14	4	5	43	13	1	1	1	245	10	5	25	285	0	15	2	
1958	158	15	31	204	4	25	5	33	1	0	39	38	0	2	10	2	4	31	16	1	1	1	218	7	3	21	250	1	11	3	
1959	233	6	34	273	12	32	13	17	1	0	80	54	—	5	16	2	5	29	26	2	2	2	301	9	4	21	336	0	11	3	
1960	P	269	7	35	311	22	15	6	19	1	91	75	0	11	12	19	5	32	47	3	3	4	365	11	5	23	405	0	5	6	
1959	X	19	1	3	23	2	2	2	0	0	5	5	—	1	1	1	0	0	3	3	0	0	0	28	1	0	2	31	0	1	0
	XI	25	0	3	29	2	5	2	1	0	9	5	—	0	0	2	0	1	2	2	0	0	0	32	1	0	2	35	0	1	0
	XII	26	1	4	31	2	2	1	1	0	7	5	—	1	0	1	0	3	3	0	0	0	28	1	1	2	32	—	1	0	
1960	I	25	1	2	28	2	1	1	2	0	7	4	—	1	0	2	0	0	2	2	0	0	0	25	1	1	2	28	0	1	1
	II	22	0	3	25	1	2	1	1	0	8	6	0	1	1	1	0	0	1	2	0	0	0	27	1	0	2	31	—	1	0
	III	20	1	3	24	1	3	1	2	0	8	7	—	0	1	2	0	0	2	0	0	0	0	29	1	0	2	32	0	1	0
	IV	21	0	2	24	1	1	1	2	0	8	7	—	0	0	2	1	0	2	3	0	0	0	29	1	0	2	32	0	0	0
	V	21	0	3	23	2	1	1	2	0	8	6	0	1	1	2	0	0	3	4	0	0	0	31	1	0	2	35	0	0	0
	VI	22	—	4	23	3	1	1	3	0	7	5	—	1	1	1	1	0	2	6	0	0	0	32	1	0	2	36	0	0	0
	VII	19	1	4	23	1	2	1	1	0	8	5	0	1	2	1	0	0	3	3	0	0	0	28	1	0	2	31	0	0	1
	VIII	28	—	4	32	1	2	1	2	0	7	7	—	1	1	2	1	0	2	3	0	0	0	29	1	0	2	32	0	0	0
	IX	25	—	2	27	2	1	0	1	0	7	7	—	1	1	1	0	0	3	5	0	0	1	32	1	0	2	36	0	1	1
	X	22	1	3	26	2	1	0	1	0	6	8	—	1	1	1	0	0	3	6	0	0	0	33	1	0	2	36	—	0	1
	XI	21	1	3	25	4	1	0	0	0	7	7	—	1	1	1	0	0	3	5	0	0	0	31	1	0	2	35	0	0	1
	XII	23	1	3	28	3	1	0	2	0	9	8	—	1	2	2	0	0	4	6	0	0	0	37	1	0	2	40	0	0	1
1961	I p	15	1	2	18	3	0	0	1	0	9	9	—	1	1	1	0	0	3	5	0	0	0	34	1	0	2	37	—	0	0

(a) Y compris demi-produits en aciers fins et alliés - Compresi i semi-prodotti di acciai fini e legati

(b) Acier ordinaire seulement - Solo acciaio comune

(c) Y compris fil machine en aciers fins et alliés - Compresa la vergella in matasse di acciai fini e legati

(d) Y compris ébauches en rouleaux pour tôles en aciers fins et alliés - Compresi gli sbizzi in rotoli per lamiere di acciai fini e legati

(e) Produits forgés, laminés à froid (autres que les tôles ou le feuillard destinés à la fabrication du fer blanc) ou ouvrés à la surface (y compris argentés, émaillés, etc...)

(f) Prodotti forgiati, sfilati, laminati a freddo (differenti dalle lamiere o dai nastri stretti a caldo destinati alla fabbricazione della banda) o lavorati alla superficie (compresi argentati, smaltati, ecc...)

Importations par produits en provenance des pays tiers et réceptions en provenance d'autres pays de la Communauté  
Importazioni per prodotti di provenienza dai paesi terzi e arrivi in provenienza da altri paesi della Comunità

1.000 t

Période Periodo	Fonte et ferro-alliages du Traité				Acier (produits du Traité) Acciaio (prodotti compresi nel Trattato)														Produits sidérurgiques hors Communauté				28	29	30	31			
	1	2	3	4	5	6	7	8	9	10	11	12	13	14	15	16	17	18	19	20	21	22					23	24	25
	Fonte · Chisa	Spiegel · Chisa manganesifera	Ferro-Mn carburé · Ferro-Mn carburato	Tota · Totale	Lingots et massiaux (a) · Lingotti e masselli (a)	Blooms et billettes (b) · Blumi e billette (b)	Brames et larges (b) · Bramme e hidoni (b)	Ebauches en rouleaux pour tôles (coils) (b) Sbozzi in rotoli per lamiera (coils) (b)	Rails neufs · Rotaie nuove	Traverses, selles, éclisses · Traverse, piastre, stecche	File machine (b) · Vergella in malasse (b)	Barres (c) · Barre (c)	Paplanches · Palancole	Profilés de 80 mm et plus et Zores (b) Profilati da 80 mm et plus et Zores (b)	Aucres profilés (b) · Altri profilati (b)	Feuillards à chaud · Nastri stretti a caldo	Tôles magnétiques · Lamierini magnetici	3 mm et plus moins de 3 mm inferiori a 3 mm	0,50 mm et plus moins de 0,50 mm inferiori a 0,50 mm	Fer-blanc et tôles éta- mées d'une épais. de... Banda e altre lamiere sta- gnalecunono spessore di...	Aucres tôles revêtues et tôles plaquées Altre lamiere rivestite e lamiera placate	Total (5-23) · Totale (5-23)	Forgés, étirés, ecc... sous les formes précédentes (e) Forgiati, strati, ecc... secondo le forme precedenti (e)	Fils crébilles · Fili trafilati	Tubes et raccords d'acier (f) Tubi e raccordi di acciaio (f)	Total général Acier (f) (24-27) Totale generale Acier (f) (24-27)	Rails usagés · Rotaie usate	Tubes, raccords, ecc. de fonte (g) (HC) Tubi, raccordi, ecc. di ghisa (g) (NC)	Ferro-alliages (HC) · Ferro-leghe (NC)

Importations en provenance des pays tiers · Impartazioni provenienti dai paesi terzi

1954	6	0	0	6	0	0	0	0	0	0	0	0	0	0	0	0	4	9	0	0	0	0	0	31	5	2	6	42	0	3
1955	9	0	0	9	0	0	0	0	0	0	0	0	0	0	0	0	4	9	0	0	0	0	0	34	7	3	6	50	0	14
1956	24	4	0	24	0	0	0	0	0	0	0	0	0	0	0	0	0	15	3	0	0	0	0	38	6	2	8	55	6	14
1957	58	0	0	58	0	0	0	0	0	0	0	0	0	0	0	0	0	34	1	0	0	0	0	54	6	3	9	72	2	17
1958	22	1	0	22	1	14	0	0	0	0	0	0	0	0	0	0	0	9	1	0	0	0	0	39	6	2	3	58	2	11
1959	14	0	0	14	0	7	2	0	0	0	0	0	0	0	0	0	0	1	1	0	0	0	0	23	5	2	7	37	2	10
1960 p	26	0	0	26	3	81	9	0	0	0	0	0	0	0	0	0	2	1	7	4	0	0	0	119	6	3	11	160	0	24
1959 X	1	0	0	1	0	0	0	0	0	0	0	0	0	0	0	0	0	0	0	0	0	0	0	4	0	0	1	5	0	1
1959 XI	2	0	0	2	0	0	0	0	0	0	0	0	0	0	0	0	0	0	0	0	0	0	0	2	0	0	1	3	0	1
1959 XII	2	0	0	2	0	0	0	0	0	0	0	0	0	0	0	0	0	0	0	0	0	0	0	1	0	0	1	2	0	2
1960 I	3	3	0	3	3	0	0	0	0	0	0	0	0	0	0	0	0	0	0	0	0	0	0	4	0	0	1	6	0	1
1960 II	2	1	0	2	1	0	0	0	0	0	0	0	0	0	0	0	0	0	0	0	0	0	0	2	0	0	0	3	0	2
1960 III	1	0	0	1	0	0	0	0	0	0	0	0	0	0	0	0	0	0	0	0	0	0	0	2	1	0	0	4	0	2



Importations par produits en provenance des pays tiers et réceptions en provenance d'autres pays de la Communauté

Importazioni per prodotti di provenienza dai paesi terzi e arrivi in provenienza da altri paesi della Comunità

52 A

1.000 t

Période Periodo	Fonte et ferro-alliages do Traité				Acier (produits du Traité) Acciaio (prodotti compresi nel Trattato)													Produits sidérurgiques hors Communauté				28	29	30	31						
	1	2	3	4	5	6	7	8	9	10	11	12	13	14	15	16	17	18	19	20	21					22	23	24	25	26	27
	Fonte . Ghisa	Spiegel . Ghisa manganesifera	Ferro-Mn carbure . Ferro-Mn carburato	Total . Totale	Lingots et massiaux (a) . Lingotti e masselli (a)	Blooms et billettes (b) . Blumi e billette (b)	Brames et larges (b) . Bramme e bidoni (b)	Ebauches en rouleaux pour tôles (coils) (b) Sbozzi in rotoli per lamiera (coils) (b)	Rails neufs . Rotale nuove	Traverses, selles, éclisses . Traverse, piastre, steche	Fill machine (b) . Vergella in matasse (b)	Barres (c) . Barre (c)	Palanques . Palancole	Profilés de 80 mm et plus et Zores (b) Profilati da 80 mm et oltre e Zores (b)	Auress profilés (b) . Aliri profilati (b)	Feuillards à chaud . Nasiri stretti a caldo	Larges plats (d) . Larghi piatti (d)	Tôles magnétiques . Lamierini magnetici	3 m et plus 3 m e oltre	moins de 3 mm inferiori a 3 mm	0,50 mm et plus inferiori a 0,50 mm	moins de 0,50 mm inferiori a 0,50 mm	Auress tôles revêtues et tôles plaquées Altre lamiere rivestite e lamiera placate	Total (5-23) . Totale (5-23)	Forgés, étrés, ecc. . . sous les formes précédentes (e) Forgati, sfilati, ecc. . . secondo le forme precedenti (e)	Fils trellés . Fili tralati	Tubi et raccords d'acier Tubi e raccordi di acciaio	Total général Acier (24-27) Totale generale Acciaio (24-27)	Rails usagés . Rotale usate	Tubes, raccords, ecc. de fonte (f) (HC) Tubi, raccordi, ecc. di ghisa (f) (NC)	Ferro-alliages (HC) . Ferro-leghe (NC)

Importations en provenance des pays tiers . Importazioni provenienti dai paesi terzi

1954	129	1	0	130	26	28	0	63	0	0	15	8	0	0	1	5	1	9	19	42	43	12	1	275	13	6	3	297	0	2	2
1955	263	4	1	268	37	25	0	70	0	9	9	11	0	1	2	3	2	5	24	25	38	26	1	279	11	6	2	298	0	2	1
1956	243	3	4	250	43	48	0	87	5	0	7	10	0	1	2	3	10	10	18	18	16	19	1	282	9	5	2	299	0	1	4
1957	265	2	5	272	97	29	—	113	0	0	6	16	0	0	1	2	2	10	25	31	31	6	6	340	9	5	3	357	1	2	6
1958	254	4	10	268	66	18	0	136	1	0	7	16	0	3	1	1	0	7	12	36	36	3	3	309	8	5	3	326	2	2	7
1959	332	2	11	345	81	16	0	115	2	0	7	18	0	3	1	1	1	7	17	39	39	2	2	310	9	6	5	330	2	2	9
1960 p	478	4	13	495	209	155	40	160	5	0	5	24	—	2	3	1	4	7	45	48	48	3	3	715	13	6	8	742	7	3	12
1959 X	35	0	1	36	6	2	—	12	0	—	1	2	0	0	0	0	0	1	1	2	2	0	0	27	1	0	0	28	—	0	1
XI	58	—	5	63	17	0	0	3	—	0	0	1	—	0	0	0	0	1	1	1	1	1	0	26	1	0	1	27	—	0	1
XII	22	0	1	23	5	1	—	10	0	0	0	2	—	1	0	0	0	0	1	1	1	1	0	21	1	1	1	23	—	0	1
1960 I	35	0	1	37	8	2	0	8	—	—	1	2	—	0	0	0	0	0	1	5	5	0	0	27	1	0	1	29	0	0	0
II	28	0	0	28	30	1	—	24	—	—	0	1	—	0	0	0	0	0	1	3	3	0	0	62	1	1	1	64	0	0	1
III	52	0	1	53	18	14	—	20	—	0	0	1	—	0	0	0	0	0	1	3	3	0	0	59	1	1	1	62	0	0	1









Exportations par produits vers des pays tiers et livraisons des pays de la Communauté aux autres pays de la Communauté  
Esportazioni per prodotti verso i paesi terzi e consegna dei paesi della Comunità agli altri paesi della Comunità

54 A

1.000 t

Période Periodo	Fonte et ferro-alliages du Traité Ghisa e ferro-leghe del Trattato			Acier (produits du Traité) Acciaio (prodotti compresi nel Trattato)													Produits sidérurgiques hors Communauté Prodotti siderurgici fuori della Comunità			29	30	31									
	1	2	3	4	5	6	7	8	9	10	11	12	13	14	15	16	17	18	19				20	21	22	23	24	25	26	27	28
	Fonte . Ghisa	Spiegel . Ghisa manganesifera	Ferro-Mn carburé . Ferro-Mn carburato	Total . Totale	Lingots et massiaux (a) . Lingotti e masselli (a)	Blooms et billettes (b) . Blumi e billette (b)	Brames et larges (b) . Bramme e bidoni (b)	Ebauches en rouleaux pour tôles (coils) (b) Sbozzi in rotoli per lamiera (coils) (b)	Rails neufs . Rotaie nuove	Traverse, selles, éclisses . Traverse, piastre, stecche	File machine (b) . Vergella in matasse (b)	Barres (c) . Barre (c)	Planchettes . Palancole	Profils de 80 mm et plus et Zores (b) Profili da 80 mm e oltre e Zores (b)	Autres profils (b) . Altri profili (b)	Feuillards à chaud . Nastri stretti a caldo	Large plates (d) . Larghi piatti (d)	Tôles magnétiques . Lamierini magnetici	3 mm et plus 3 mm e oltre	moins de 3 mm inferiori a 3 mm	0,50 mm et plus 0,50 mm e oltre	moins de 0,50 mm inferiori a 0,50 mm	Autres tôles revêtues et tôles plaquées Altre lamiera rivestite e lamiera placcate	Total (5-23) . Totale (5-23)	Forgés, étirés, etc... sous les formes précédentes (e) Forgiati, stirati, ecc... secondo le forme precedenti (e)	Fils tréfilés . Fili trafilati	Tubes et raccords d'acier (f) (g) Tubi e raccordi di acciaio (f) (g)	Total générale Acier (f) (24-27) Totale generale Acciaio (f) (24-27)	Rails usagés . Rotaie usate	Tubes, raccords, etc. de fonte (g) (HC) Tubi, raccordi, ecc. di ghisa (g) (HC)	Ferro-alliages (HC) . Ferro-leghe (NC)

## Exportations vers des pays tiers . Esportazioni verso i paesi terzi

1954	337	0	23	360	54	532	45	10	195	83	287	1.635	107	485	552	233	27	34	730	3	108	332	6.080	146	348	844	7.418	12	223	19
1955	451	2	45	498	96	471	38	16	250	162	329	1.821	71	611	853	288	30	67	735	2	209	352	7.225	226	418	964	8.833	38	286	39
1956	293	4	114	410	89	501	23	15	302	189	372	2.196	111	770	989	321	46	81	1.056	3	232	382	8.664	286	422	1.138	10.509	57	264	34
1957	287	3	103	393	142	681	42	14	385	191	347	2.284	128	756	805	262	43	92	1.207	208	403	9.020	286	419	1.401	11.126	36	246	46	
1958	170	1	33	204	148	893	45	29	451	193	449	2.169	72	551	687	243	38	143	1.320	309	306	9.495	277	424	1.332	11.528	14	216	32	
1959	272	5	39	316	131	838	64	128	209	78	655	2.512	110	801	1.030	341	47	185	1.241	393	415	10.580	308	537	1.613	13.039	53	202	72	
1960 p	347	3	37	387	143	738	56	220	284	81	620	2.533	88	690	934	402	43	190	1.311	439	425	10.758	363	592	1.819	13.532	13	200	67	
1959	X	1	8	32	8	91	7	12	12	11	57	195	9	70	88	32	5	14	125	36	44	940	28	51	146	1.165	3	21	5	
XI	28	0	1	28	7	72	3	21	17	5	59	187	11	69	89	33	4	18	124	35	43	931	31	45	164	1.171	6	16	10	
XII	27	0	1	28	11	55	6	42	27	9	59	223	12	68	87	41	4	23	151	41	41	1.061	37	55	177	1.330	1	23	7	
1960	I	18	0	24	6	52	1	23	16	7	53	229	8	66	103	29	3	14	125	50	44	984	26	56	175	1.241	1	14	6	
II	26	0	0	26	12	49	7	10	25	7	63	232	12	63	92	27	2	14	114	45	41	961	28	55	145	1.189	3	14	4	
III	16	0	0	16	8	64	7	33	37	7	70	232	10	64	90	48	7	21	149	36	47	1.101	40	63	248	1.453	1	16	6	

## Livraisons aux pays de la Communauté - Consegne ai paesi della Comunità

IV	32	0	5	37	13	44	6	20	44	11	57	227	8	57	85	34	3	15	143	131	35	38	970	33	48	151	1.202	2	15	4	
V	27	0	11	76	13	47	6	21	38	8	51	194	6	50	74	33	3	12	101	132	35	42	864	29	51	144	1.089	1	18	5	
VI	65	0	1	35	11	52	4	20	31	6	42	192	7	55	66	33	3	15	85	131	29	33	816	28	46	130	1.021	1	19	7	
VII	34	1	1	18	12	59	4	15	20	9	41	194	9	52	68	26	3	13	69	111	25	24	755	26	47	105	933	1	17	5	
VIII	13	1	4	29	11	77	6	9	15	5	44	175	9	50	56	29	2	11	67	106	34	21	713	26	35	79	853	1	12	5	
IX	24	1	4	29	11	77	6	9	21	11	36	197	4	51	65	28	3	16	84	120	35	29	803	26	44	90	964	0	19	5	
X	36	0	1	37	16	71	4	13	10	3	47	201	8	63	82	31	4	4	16	84	42	31	851	30	52	115	1.048	1	19	5	
XI	21	0	4	26	11	88	4	22	10	4	53	214	3	61	72	32	4	20	125	117	39	31	911	30	47	131	1.119	1	18	6	
XII	35	0	1	36	18	73	3	20	15	4	64	240	3	59	81	51	5	26	156	107	34	43	1.001	39	49	310	1.398	1	20	10	
1961 I p	8	0	0	9	9	35	1	12	16	2	39	156	10	57	48	22	3	12	80	70	39	21	632	26	37	139	834	1	17	7	
1954	401	25	37	463	94	319	137	192	51	23	315	804	27	310	255	286	25	14	323	319	1	92	27	3.615	77	55	78	3.825	80	115	16
1955	553	28	68	648	93	333	169	333	60	17	318	1.123	31	387	368	382	33	24	534	492	1	101	43	4.843	113	60	121	5.135	157	146	20
1956	479	40	59	578	117	260	24	276	53	21	332	1.038	24	378	286	398	44	46	486	443	1	119	55	4.431	123	67	161	4.782	101	112	14
1957	532	46	61	638	217	282	138	366	66	24	344	1.024	38	411	300	459	44	53	598	483	134	71	5.052	104	72	192	5.420	45	111	15	
1958	377	32	59	468	96	399	116	388	58	15	423	796	30	371	261	418	58	58	593	598	176	79	4.933	93	62	179	5.267	36	102	15	
1959	455	24	78	558	163	483	224	552	70	17	556	1.152	41	403	332	498	45	67	643	1.04	202	105	6.656	129	89	226	7.099	48	88	25	
1960 p	764	26	106	896	306	746	387	766	69	17	663	1.444	40	609	435	609	86	71	855	1.602	199	125	9.027	165	96	271	9.559	131	58	43	
1959 X	37	2	9	48	12	52	25	46	5	2	40	115	4	39	30	45	5	6	69	114	19	12	641	12	8	16	676	3	6	3	
XI	48	2	7	56	22	55	25	53	5	2	46	103	3	38	29	49	4	5	66	105	15	10	633	11	8	18	670	8	5	3	
XII	56	2	13	71	31	54	30	61	6	1	45	115	4	43	31	44	5	6	63	135	16	11	702	14	9	23	748	5	6	4	
1960 I	55	3	8	65	21	56	35	54	7	1	47	115	2	45	34	43	6	5	59	125	14	8	678	12	8	16	714	9	4	4	
II	56	2	11	70	26	60	34	47	8	1	48	101	4	44	37	44	4	5	58	116	18	9	662	13	7	19	702	8	5	2	
III	67	2	9	78	25	71	35	62	6	2	52	128	2	49	38	49	8	6	76	130	20	11	769	14	9	32	824	13	5	4	
IV	65	2	6	73	29	63	34	68	8	2	55	122	1	46	35	50	8	6	65	125	17	8	742	13	8	21	784	15	4	3	
V	62	2	7	71	34	54	31	60	8	2	56	122	2	45	31	48	9	6	66	132	17	13	735	12	8	22	777	8	5	4	
VI	58	3	7	68	31	59	28	62	8	2	54	121	2	54	37	50	8	5	66	136	19	11	760	14	8	21	803	7	5	3	
VII	60	3	8	70	23	59	39	65	7	1	60	117	4	50	33	46	6	6	68	140	19	10	754	13	8	22	797	14	5	4	
VIII	59	1	11	71	23	47	27	62	6	1	54	109	4	46	33	48	5	5	63	116	17	5	671	13	7	19	709	6	5	4	
IX	53	1	10	64	23	63	39	78	4	2	53	114	3	61	37	55	9	6	75	148	19	6	795	13	6	19	834	13	5	3	
X	79	2	8	89	21	74	28	74	4	2	53	117	6	54	38	57	7	6	81	141	16	10	788	16	10	21	834	11	4	3	
XI	56	3	10	69	20	72	29	76	1	1	57	131	5	59	42	63	6	6	82	151	13	11	825	15	9	29	878	14	6	4	
XII	93	2	11	107	26	68	28	57	2	1	62	136	5	56	39	54	10	8	94	138	10	21	816	17	9	30	872	13	5	5	
1961 I p	54	2	7	63	19	55	29	48	6	1	61	121	5	55	32	44	6	6	65	106	11	7	677	14	9	22	722	6	5	5	

(a) Y compris demi-produits en aciers fins et alliés · Compresi i semi-prodotti di acciai fini e legati

(b) Acier ordinaire seulement · Solo acciaio comune

(c) Y compris fil machine en aciers fins et alliés · Compresa la vergella in matasse di acciai fini e legati

(d) Y compris ébauches en rouleaux pour tôles en aciers fins et alliés · Compresi gli sbocchi in rotoli per lamiere di acciai fini e legati

(e) Produits forgés, laminés à froid (autres que les tôles ou le feuillard destiné à la fabrication du fer blanc) ou ouvrés à la surface (y compris arcentés, émaillés, etc.) · Prodotti forgiati, sfilati, laminati a freddo (diverenti dalle lamiere o dai nastri stretti a caldo destinati alla fabbricazione della banda) o lavorati alla superficie (compresi argentati, smaltati, ecc...)

(f) Chiffres provisoires · Cifre provvisorie

(g) Jusqu'à fin de 1957, pour les Pays-Bas, Y compris tubes, raccords etc. de fonte · Fino alla fine del 1957, per i Paesi Bassi, ivi compresi tubi, raccordi ecc. di ghisa

(h) C.T.C.I. 681-14: 681-15

(i) Jusqu'à la fin de 1957, sans les Pays-Bas · Fino alla fine del 1957, non compresi i Paesi Bassi

Exportations par produits vers des pays tiers et livraisons aux autres pays de la Communauté  
Esportazioni per prodotti verso i paesi terzi e consegne agli altri paesi della Comunità

55 A

1.000 t

Période Periodo	Fonte et ferro-alliages du Traité				Acier (produits du Traité) Acciaio (prodotti compresi nel Trattato)														Produits sidérurgiques hors Communauté				30	31						
	1	2	3	4	5	6	7	8	9	10	11	12	13	14	15	16	17	18	19	20	21	22			23	24	25	26	27	28
	Fonte · Ghisa	Spiegel · Ghisa manganesifera	Ferro-Mn carburé · Ferro-Mn carburato	Total · Totale	Lingots et massiaux (a) · Lingotti e masselli (a)	Blooms et billettes (b) · Blumi e billette (b)	Brames et larges (b) · Bramme e bidoni (b)	Ebauches en rouleaux pour tôles (coils) (b) Sbozzi in rotoli per lamiera (coils) (b)	Rails neufs · Rotaie nuove	Traverses, selles, éclisses · Traverse, piastra, stecche	File machine (b) · Vergella in matasse (b)	Barres (c) · Barre (c)	Palanches · Palancole	Profils de 80 mm et plus et Zores (b) Profili da 80 mm et plus et Zores (b)	Autres profilés (b) · Altri profilati (b)	Feuillards à chaud · Nastri stretti a caldo	Larges plats (d) · Larghi piatti (d)	Tôles magnétiques · Lamierini magnetici	Tôles non revêtues Lamiera non rivestite	0,50 mm et plus inferiori à 3 mm	0,50 mm et plus inferiori à 0,50 mm	Autres tôles revêtues et tôles plaquées Altre lamiere rivestite e lamiere plaquate	Total (5-23) · Totale (5-23)	Forgés, étirés, ecc... sous les formes précédentes (e) Forgati, tirati, ecc... secondo le forme precedenti (e)	Fils tréfilés · Fili trafilati	Tubes et raccords d'acier Tubi e raccordi di acciaio	Total général Acier (24-27) Totale generale Acciaio (24-27)	Rails usagés · Rotaie usate	Tubes raccords, ecc. de fonte (f) (HC) Tubi, raccordi, ecc. di ghisa (f) (NC)	Ferro-alliages (HC) · Ferro-leghe (NC)

## Exportations vers des pays tiers · Esportazioni verso i paesi terzi

1954	176	0	5	181	13	134	17	0	75	14	95	42	107	75	71	9	10	229	48	1	11	23	1.259	56	66	397	1.778	0	84	3
1955	105	1	16	122	31	121	12	5	101	32	108	41	110	87	52	10	16	211	78	1	18	26	1.323	85	69	395	1.872	0	83	10
1956	169	3	56	229	21	138	7	3	108	30	124	50	179	135	118	27	22	408	234	1	18	35	2.025	107	101	527	2.760	5	107	14
1957	213	3	30	246	28	181	14	2	134	35	127	562	47	192	135	25	34	569	265	14	14	38	2.524	140	128	781	3.573	4	93	22
1958	116	1	0	117	25	298	29	0	112	22	156	427	37	164	112	87	18	39	752	284	19	29	2.611	125	87	684	3.507	3	75	14
1959	199	4	7	211	26	510	53	54	72	16	267	533	59	215	172	127	25	71	643	297	32	68	3.240	141	131	749	4.260	13	88	29
1960 p	293	2	2	297	12	391	24	83	100	21	210	512	38	207	175	162	23	52	758	288	39	78	3.171	175	149	959	4.454	8	84	23
1959 X	20	1	3	24	1	63	5	1	4	2	22	49	6	17	15	12	4	3	72	31	3	10	321	10	12	63	405	3	10	2
XI	25	—	0	25	3	57	2	10	7	2	23	43	7	17	16	12	3	8	74	32	4	10	330	14	14	78	436	4	6	4
XII	24	0	0	24	2	34	5	24	16	3	20	53	5	20	16	18	2	12	96	47	4	12	390	19	17	90	516	0	11	3
1960 I	11	0	0	13	1	28	0	15	4	2	9	40	4	12	17	12	1	4	65	27	5	6	255	11	13	84	362	1	6	2
II	22	0	2	23	1	23	0	9	13	2	14	45	6	13	15	8	1	4	59	28	3	6	256	12	12	45	326	0	6	2
III	9	0	0	9	1	43	4	11	12	4	26	63	6	18	18	21	3	7	93	35	5	12	383	21	18	151	573	1	8	3





	IV	V	VI	VII	VIII	IX	X	XI	XII	1961 I p	0	1	14	5	0	7	11	113	3	30	45	15	0	4	21	45	0	20	335	8	20	11	373	0	1				
1954	40	5	14	30	21	12	1	192	533	9	162	98	179	4	6	114	145	0	36	18	1.723	22	26	21	4	247	0	1	0	0	0	0	0	0	0				
1955	36	5	177	74	71	4	1	197	751	11	191	152	251	6	4	206	214	55	32	32	2.402	26	28	22	4	247	0	1	0	0	0	0	0	0	0	0			
1956	19	4	10	129	49	68	2	190	650	7	188	105	276	8	4	214	201	0	71	43	2.214	25	33	32	4	236	0	1	0	0	0	0	0	0	0	0			
1957	26	4	1	32	83	3	1	174	545	11	211	129	276	4	6	224	203	69	55	2.186	20	30	35	2	270	0	1	0	0	0	0	0	0	0	0	0			
1958	30	4	8	42	84	99	3	156	355	19	205	104	256	5	11	193	263	73	56	2.107	18	27	32	2	184	0	1	0	0	0	0	0	0	0	0	0			
1959	47	4	8	59	20	255	35	172	528	19	177	91	303	4	8	185	341	86	69	2.469	29	39	40	2	577	0	1	0	0	0	0	0	0	0	0	0			
1960 p	59	3	10	72	98	471	72	291	637	16	275	130	352	5	15	218	409	73	56	3.351	34	45	55	3	484	0	1	0	0	0	0	0	0	0	0	0			
1957 X	4	0	3	32	2	17	0	0	13	49	3	16	9	28	1	0	18	31	8	237	2	4	4	4	247	0	1	0	0	0	0	0	0	0	0	0			
XI	5	1	5	37	3	17	0	0	13	44	0	15	8	27	1	16	27	5	7	227	2	4	4	4	236	0	1	0	0	0	0	0	0	0	0	0			
XII	6	0	1	6	4	23	0	0	15	50	1	19	10	28	0	14	33	7	8	249	2	4	4	4	259	0	1	0	0	0	0	0	0	0	0	0	0		
1960 I	6	0	1	7	6	19	0	0	13	52	1	19	10	23	1	16	30	7	5	243	2	4	4	4	252	0	1	0	0	0	0	0	0	0	0	0	0	0	
II	6	0	1	7	5	41	1	14	38	2	19	8	26	0	0	12	28	7	4	223	3	3	3	3	232	0	1	0	0	0	0	0	0	0	0	0	0	0	
III	6	0	1	8	8	46	1	17	57	0	23	12	31	1	1	17	33	10	5	291	2	4	4	4	302	0	1	0	0	0	0	0	0	0	0	0	0	0	0
IV	6	0	1	7	9	43	1	14	58	0	21	12	26	1	2	15	30	8	5	280	3	4	4	4	291	0	1	0	0	0	0	0	0	0	0	0	0	0	0
V	7	0	1	9	12	36	1	18	60	0	19	11	25	0	1	14	29	8	7	267	2	4	4	4	279	0	1	0	0	0	0	0	0	0	0	0	0	0	0
VI	4	0	1	5	10	37	1	29	58	1	27	13	28	0	1	16	32	8	5	292	3	4	4	4	304	0	1	0	0	0	0	0	0	0	0	0	0	0	0
VII	4	0	1	4	7	34	1	24	58	2	25	10	27	0	2	19	36	5	4	291	3	4	4	4	302	0	1	0	0	0	0	0	0	0	0	0	0	0	0
VIII	3	0	1	4	9	29	6	23	51	2	20	10	30	0	1	16	33	5	3	263	3	4	4	4	272	0	1	0	0	0	0	0	0	0	0	0	0	0	0
IX	3	1	1	5	8	39	8	36	0	19	51	11	33	1	2	23	43	6	3	316	3	3	3	3	327	0	1	0	0	0	0	0	0	0	0	0	0	0	0
X	3	0	1	3	7	43	7	27	0	20	49	3	30	0	2	25	36	6	6	293	4	5	5	5	307	0	1	0	0	0	0	0	0	0	0	0	0	0	0
XI	5	0	1	6	6	45	7	28	0	17	52	3	25	13	40	0	1	23	4	4	312	4	4	4	325	0	1	0	0	0	0	0	0	0	0	0	0	0	0
XII	4	0	1	5	7	37	1	23	0	16	44	1	20	9	32	0	1	18	2	248	3	4	4	4	258	0	1	0	0	0	0	0	0	0	0	0	0	0	0
1961 I p	3	0	1	4	1	25	1	9	13	30	1	24	8	25	0	12	15	2	3	169	2	4	4	4	179	0	1	0	0	0	0	0	0	0	0	0	0	0	0

Livraisons aux autres pays de la Communauté · Consegne agli altri paesi della Comunità

(a) Y compris demi-produits en aciers fins et alliés · Compresi i semi-prodotti di acciai fini e legati  
 (b) Acier ordinaire seulement · Solo acciaio comune  
 (c) Y compris fil machine en aciers fins et alliés · Compresa la veggella in malasse di acciai fini e legati  
 (d) Y compris ébauches en rouleaux pour tôles en aciers fins et alliés · Compresi gli sbocchi in rotoli per lamiere di acciai fini e legati  
 (e) Produits forgés, laminés à froid (autres que les tôles ou le feuillard destiné à la fabrication du fer blanc) ou ouvrés à la surface (y compris argentés, émaillés, etc...) · Prodotti forgiati, sfilati, laminati a freddo (differenti dalle lamiere o dai nastri stretti a caldo destinati alla fabbricazione della banda) o lavorati alla superficie (compresi argentati, smaltati, ecc...)  
 (f) C.T.C.I. 681-14; 681-15

Exportations par produits vers des pays tiers et livraisons aux autres pays de la Communauté  
Esportazioni per prodotti verso i paesi terzi e consegne agli altri paesi della Comunità

1.000 t

Période Periodo	Fonte et ferro-alliages du Traité Chisa e ferro-leghe del Trattato			Acier (produits du Traité) Acciati (prodotti compresi nel Trattato)														Produits sidérurgiques hors Communauté Prodotti siderurgici fuori della Comunità				31										
	1	2	3	4	5	6	7	8	9	10	11	12	13	14	15	16	17	18	19	20	21		22	23	24	25	26	27	28	29	30	
	Fonte . Chisa	Spiegel . Chisa manganesifera	Ferro-Mn carbure . Ferro-Mn carburato	Total . Totale	Lingots et massiaux (a) . Lingotti e masselli (a)	Blooms et billettes (b) . Biumi e billette (b)	Brames et larges (b) . Bramme e bidoni (b)	Ebauches en rouleaux pour tôles (coils) (b) Sbozzi in rotoli per lamiera (coils) (b)	Rails neufs . Rotale nuove	Traverses, selles, selles, éclisses . Traverse, plâstre, stecche	Fill machine (b) . Vergella in malasse (b)	Barres (c) . Barre (c)	Palplanches . Palancole	Profilés de 80 mm et plus et Zores (b) Profilati da 80 mm e oltre e Zores (b)	Aucres profilés (b) . Altri profilati (b)	Feuillards à chaud . Nastri stretti a caldo	Larges plats (d) . Larghi piatti (d)	Tôles magnétiques . Lamierini magnetici	3 mm et plus 3 mm e oltre	moins de 3 mm inferiori a 3 mm	0,50 mm et plus inferiori a 0,50 mm	moins de 0,50 mm inferiori a 0,50 mm	1 173 1 192	Autres tôles revêtues et tôles plaquées Altre lamiera rivestite e lamiera placcate	Total (5-23) . Totale (5-23)	Forgés, étirés, ecc. . . sous les formes précédentes (e) Forgati, tirati, ecc. . . secondo le forme precedenti (e)	Fils trellés . Fili tralati	Tubes et raccords d'acier (f) Tubi e raccordi d'acciaio (f) (24-27)	Total générale Acier (f) (24-27)	Rails usagés . Rotale usate	Tubes, raccords, ecc. de fonte (g) (HC) Tubi, raccordi, ecc. di ghisa (g) (NC)	Ferro-alliages (HC) . Ferro-leghe (NC)

Exportations vers des pays tiers . Esportazioni verso i paesi terzi

1954	31	18	49	13	233	15	0	69	52	111	525	57	145	181	61	8	14	156	217	2	92	127	2.078	41	152	261	2.532	7	11	
1955	177	28	206	52	178	11	0	97	106	118	622	21	241	427	77	8	21	204	256	1	173	133	2.747	47	206	312	3.312	15	2	23
1956	31	53	84	18	128	3	0	109	109	109	670	37	241	266	65	9	22	226	254	1	192	150	2.608	46	170	286	3.110	7	2	15
1957	8	0	60	68	20	102	0	0	114	103	128	664	58	195	184	53	8	33	205	221	179	156	2.423	40	135	332	2.931	3	17	17
1958	3	0	27	31	25	119	0	0	145	107	178	545	23	148	202	58	8	65	168	376	233	125	2.523	48	129	349	3.049	2	11	15
1959	5	0	24	29	27	119	4	16	78	34	226	750	26	241	227	62	13	82	148	383	290	140	2.867	59	178	520	3.623	7	27	27
1960 p	9	0	28	38	4	78	0	4	109	43	638	28	162	188	55	6	94	134	336	336	336	139	2.629	67	168	508	3.372	1	2	2
1959 X	0	0	5	0	17	—	0	3	5	20	51	2	20	16	4	1	8	10	34	28	28	14	233	6	17	55	311	0	9	2
XI	0	0	0	0	3	—	2	6	1	18	47	1	19	15	4	1	6	11	32	26	26	15	206	6	15	51	279	0	7	2
XII	1	—	0	1	0	12	0	6	3	20	66	5	18	17	6	1	9	14	44	30	30	14	268	7	19	54	349	0	10	3
1960 I	0	0	4	4	0	11	—	6	3	19	60	4	18	19	5	1	6	14	37	37	37	15	257	6	20	62	345	0	5	3
II	0	0	0	0	11	—	2	9	2	28	66	3	18	19	4	1	7	12	33	34	34	15	262	6	18	62	348	0	6	2
III	1	0	0	0	4	—	0	16	2	21	62	2	16	17	6	1	8	13	33	27	27	14	245	7	17	56	326	0	7	2





Exportations par produits vers des pays tiers et livraisons aux autres pays de la Communauté  
Esportazioni per prodotti verso i paesi terzi e consegne agli altri paesi della Comunità

1.000 t

Période Periodo	Fonte et ferro-alliages du Traité				Acier (produits du Traité) Acciaio (prodotti compresi nel Trattato)														Produits siderurgiques hors Communauté					30	31						
	1	2	3	4	5	6	7	8	9	10	11	12	13	14	15	16	17	18	19	20	21	22	23			24	25	26	27	28	29
	Fonte · Ghisa	Spiegel · Ghisa manganesifera	Ferro-Mn carbure · Ferro-Mn carburato	Total · Totale	Lingots et massiaux (a) · Lingotti e masselli (a)	Blooms et billettes (b) · Biumi e billette (b)	Brames et larges (b) · Bramme e bidoni (b)	Ebauches en rouleaux pour tôles (coils) (b) Sbozzi in rotoli per lamiera (coils) (b)	Rails neufs · Rotaie nuove	Traverses, selles, éclisses · Traverse, piastre, stecche	Fil machine (b) · Vergella in malasse (b)	Barres (c) · Barre (c)	Palanques · Palancole	Profilés de 80 mm et plus et Zores (b) Profilati da 80 mm e oltre e Zores (b)	Auress profiles (b) · Altri profilati (b)	Feuillards à chaud · Nastri stretti a caldo	Larges plats (d) · Larghi piatti (d)	Tôles magnétiques · Lamierini magnetici	3 mm et plus 3 mm e oltre	moins de 3 mm inferiori a 3 mm	0,50 mm et plus inferiori a 0,50 mm	moins de 0,50 mm inferiori a 0,50 mm	Auress tôles revêtues et tôles plaquées Altre lamiere rivestite e lamiere placate	Total (5-23) · Totale (5-23)	Forçages, étrées, ecc... sous les formes précédentes (e) Forgiati, stirati, ecc... secondo le forme precedenti (e)	Fils crénelés · Fili trafilati	Tubes et raccords d'acier	Total general Acier (24-27)	Rails usagés · Rotaie usate	Tubes, raccords, ecc. de fonte (f) (HC) Tubi, raccordi, ecc. di ghisa (f) (NC)	Ferro-alliages (HC) · Ferro-leghe (NC)

Exportations vers des pays tiers · Esportazioni verso i paesi terzi

1954	1	0	1	2	28	9	8	7	1	0	0	17	1	2	2	4	0	0	5	0	0	0	5	88	5	4	97	195	0	1	5
1955	2	0	1	2	13	24	0	7	0	0	12	24	1	1	2	1	15	15	16	6	0	3	6	140	6	4	150	303	—	2	6
1956	4	1	0	5	45	64	0	10	1	3	8	119	2	3	48	5	20	20	14	1	9	12	379	39	4	194	616	0	2	4	4
1957	2	0	0	2	94	57	0	11	25	16	15	83	0	4	44	3	5	27	86	1	9	6	488	38	4	161	690	0	3	8	2
1958	2	0	0	1	96	17	—	5	32	26	26	36	0	0	31	4	7	16	31	42	10	502	38	5	172	716	0	3	2	4	17
1959	3	0	2	5	77	4	1	3	6	6	49	89	0	3	73	16	1	7	40	115	33	8	524	26	7	180	737	0	4	17	14
1960 p	1	0	0	2	113	3	0	20	24	2	54	205	0	3	62	28	1	10	63	134	33	10	767	22	17	179	985	0	7	14	1
1959 X	0	0	0	0	6	0	—	0	0	2	6	8	—	0	3	3	0	0	2	11	2	0	45	3	2	13	63	—	0	1	0
XI	0	0	0	0	4	0	—	1	0	1	8	14	—	1	8	3	0	1	4	13	1	0	60	4	1	21	85	—	0	4	0
XII	0	—	1	1	6	0	—	0	0	1	8	16	—	1	8	3	—	1	3	15	4	1	65	3	2	17	86	—	0	1	0
I	—	0	—	—	4	—	0	—	0	—	8	18	0	0	7	2	0	1	7	19	5	1	71	2	2	15	89	0	0	0	0
II	—	0	—	—	10	—	0	—	—	—	12	26	—	0	9	0	0	0	3	16	3	0	82	2	2	23	109	0	0	0	0
III	0	0	0	0	5	0	0	1	—	0	9	22	—	1	7	3	0	1	2	12	2	1	66	3	3	24	96	0	0	1	1



Exportations par produits vers des pays tiers et livraisons aux autres pays de la Communauté  
Esportazioni per prodotti verso i paesi terzi e consegna agli altri paesi della Comunità

59 A

1.000 t

Période Periodo	Fonte et ferro-alliages du Traité				Acier (produits du Traité) Acciaio (prodotti compresi nel Trattato)																			Produits sidérurgiques hors Communauté				28 Total generale Acciaio (24-27)	29 Rails usagés · Rotale usate	30 Tubes, raccords, ecc. de fonte (f) (HC) Tubi, raccordi, ecc. di ghisa (f) (NC)	31 Ferro-alliages (HC) · Ferro-leghe (NC)
	1 Fonte · Ghisa	2 Spiegel · Ghisa manganesefera	3 Ferro-Mn carburé · Ferro-Mn carburato	4 Total · Totale	5 Lingots et massiaux (a) · Lingotti e masselli (a)	6 Blooms et billettes (b) · Blumi e billette (b)	7 Brames et larges (b) · Bramme e bidoni (b)	8 Ebauches en rouleaux pour tôles (coils) (b) Sbozzi in rotoli per lamiera (coils) (b)	9 Rails neufs · Rotale nuove	10 Traverses, selles, éclisses · Traverse, piastre, steche	11 Fil machine (b) · Vergella in malasse (b)	12 Barres (c) · Barre (c)	13 Palplanches · Palancole	14 Profilés de 80 mm et plus et Zores (b) Profilati da 80 mm et oltre e Zores (b)	15 Autres profilés (b) · Altri profilati (b)	16 Fouillards à chaud · Nastri stretti a caldo	17 Larges plats (d) · Larghi piatti (d)	18 Toles magnétiques · Lamierini magnetici	19 3 mm et plus 3 mm e oltre	20 moins de 3 mm inferiori a 3 mm	21 0,50 mm et plus inferiori a 0,50 mm	22 moins de 0,50 mm inferiori a 0,50 mm	23 Autres tôles revêtues et tôles plaquées Altre lamiere rivestite e lamiera placate	24 Total (5-23) · Totale (5-23)	25 Forgés, étirés, etc. . . . . sous les formes précédentes (e) Forgati, stirati, ecc. . . . . secondo le forme precedenti (e)	26 Fils crétilés · Fili trafilati	27 Tubes et raccords d'acier (f) Tubi e raccordi di acciaio (f)				
1954	127	0	0	127	0	0	0	1	0	15	13	1	1	1	9	0	0	0	51	78	0	4	0	172	5	23	29	230	0	0	
1955	167	0	0	167	0	0	0	2	0	15	23	1	1	2	12	0	0	0	48	110	0	8	1	210	12	23	47	293	0	0	
1956	89	0	0	89	0	0	0	1	0	32	23	1	4	2	12	0	0	0	31	97	0	5	0	207	8	25	54	295	9	0	
1957	64	0	0	64	0	0	0	1	1	14	15	0	3	4	11	0	0	0	47	117	0	5	0	219	8	26	53	306	5	0	
1958	50	0	0	50	0	0	0	1	1	7	8	0	8	2	11	0	0	0	65	184	12	12	0	324	6	30	50	409	1	0	
1959	65	0	0	65	0	0	0	1	1	10	9	0	3	2	11	0	0	0	111	204	30	30	0	438	13	27	51	529	8	10	
1960 p	44	0	0	44	0	0	0	1	1	23	12	0	5	3	12	0	0	0	90	215	25	25	0	494	11	28	58	590	0	0	
1959 X	3	0	0	3	0	0	0	0	0	1	1	0	1	0	1	0	0	0	15	13	2	2	0	46	1	2	6	55	1	1	
XI	2	0	0	2	0	0	0	0	0	0	3	0	1	0	1	0	0	0	13	20	4	4	0	50	1	2	5	58	0	0	
XII	2	0	0	2	0	0	0	1	0	1	0	0	0	0	1	0	0	0	15	19	2	2	0	55	2	2	5	64	0	2	
1960 I	7	0	0	7	0	0	0	1	0	1	0	0	0	0	0	0	0	0	6	20	3	3	0	38	1	2	3	45	0	1	
II	3	0	0	3	0	0	0	1	1	1	1	0	0	0	0	0	0	0	13	26	3	3	0	47	1	3	3	54	0	0	
III	6	0	0	6	0	0	0	2	2	2	2	0	0	0	1	0	0	0	8	18	2	2	0	55	2	3	6	65	0	0	

Exportations vers les pays tiers · Esportazioni verso i paesi terzi



Importations et exportations par groupes de produits et par pays ou zones géographiques  
 Importazioni ed esportazioni per gruppi di prodotti e per paesi o zone geografiche

60 A

1.000 t

Pays Paesi	Lingots et demi-produits Lingotti e semi-prodotti		Produits finis et finaux (a) Prodotti finiti e terminali (a)		Fonte (b) Chisa (b)	
	1959	1960	1959	1960	1959	1960
			<b>Importations (e) · Importazioni (e)</b>			
Allemagne (R. F.) (h) · Germania (R. F.) (h)	356	637	1.292	2.374	174	341
Belgique/Luxembourg · Belgio/Lussemburgo	282	630	2.172	2.688	62	72
France (f) · Francia (f)	143	142	1.854	1.807	239	324
Italie · Italia	52	32	53	96	0	0
Pays-Bas · Paesi Bassi	2	3	381	531	85	119
Communauté (total) · Comunità (totale)	<b>834</b>	<b>1.445</b>	<b>5.751</b>	<b>7.495</b>	<b>560</b>	<b>855</b>
			<b>Importations (e) · Importazioni (e)</b>			
U.S.A. et poss. · U.S.A. e poss.	0	31	135	248	1	0
Royaume-Uni · Regno Unito	8	14	164	167	128	88
Suède · Svezia	1	9	64	83	14	13
Europe Orientale · Europa Orientale	149	380	62	47	387	446
Autriche · Austria	11	63	458	581	55	27
Autres pays · Altri paesi	28	274	16	32	188	394
Pays tiers (total) · Paesi terzi (totale)	<b>198</b>	<b>772</b>	<b>899</b>	<b>1.157</b>	<b>772</b>	<b>968</b>
Total général · Totale generale	<b>1.032</b>	<b>2.217</b>	<b>6.650</b>	<b>8.652</b>	<b>1.333</b>	<b>1.823</b>
			<b>Exportations (f) · Esportazioni (f)</b>			
Allemagne (R. F.) (h) · Germania (R. F.) (h)	237	394	2.560	2.742	112	171
Belgique/Luxembourg · Belgio/Lussemburgo	53	47	263	334	262	317
France (f) · Francia (f)	363	673	1.067	2.112	109	141
Italie · Italia	122	221	623	872	64	251
Pays-Bas · Paesi Bassi	95	105	1.273	1.530	10	16
Communauté (total) · Comunità (totale)	<b>869</b>	<b>1.439</b>	<b>5.787</b>	<b>7.588</b>	<b>558</b>	<b>896</b>

États d'Amérique Stati d'America	U.S.A. et poss. · U.S.A. e poss. Canada (c) · Canadà (c) Argentine · Argentina Brésil · Brasile Autres · Altri	25	13	1.989	1.178	106	29
		0	0	208	142	—	—
		598	380	327	235	62	40
		2	2	92	83	0	—
		85	41	544	476	7	4
Europe Europa	Royaume-Uni · Regno Unito Irlande/Islande · Irlanda/Islanda Suède · Svezia Autres pays scand. (d) · Altri paesi scand. (d) Europe Orientale · Europa Orientale Autres pays · Altri paesi	3	34	279	456	7	13
		9	5	40	43	1	1
		4	1	535	626	27	32
		6	7	825	954	26	29
		26	9	844	1.267	5	13
		187	268	1.402	1.555	45	146
T.O.M.	de l'Union française (g) · dell'Unione francese (g) belges · belgi néerlandais · olandesi	15	15	387	496	2	3
		0	0	71	37	0	0
		—	—	15	16	0	0
Autres pays Altri paesi	Pakistan · Pakistan Inde · India Chine · Cina  Afrique · Africa Océanie · Oceania Asie · Asia Autres · Altri	41	126	57	72	5	7
		20	15	210	251	—	—
		4	3	236	285	—	—
		0	0	344	428	4	1
		0	—	28	77	0	0
		8	17	1.113	1.139	19	69
		0	0	1	5	—	0
Pays tiers (total) · Paesi terzi (totale)		1.033	937	9.548	9.822	316	387
Total général · Totale generale		1.902	2.376	15.334	17.410	873	1.283

(a) Y compris coils et aciers spéciaux · Compresi coils ed acciai speciali

(b) Y compris Spiegel et ferro-manganésé carburé · Compresi ghisa manganésifera e ferro-Mn carburato

(c) Et Terre-Neuve · E Terra Nuova

(d) Finlande, Norvège, Danemark · Finlandia, Norvegia, Danimarca

(e) Importations des pays tiers et réceptions des pays de la Communauté · Importazioni dai paesi terzi e arrivi dai paesi della Comunità

(f) Exportations vers les pays tiers et livraisons aux pays de la Communauté · Esportazioni verso i paesi terzi e consegne ai paesi della Comunità

(g) A partir du 1. 1. 1959 sans le Maroc et la Tunisie · Dal 1. 1. 1959 non compresi il Marocco e la Tunisia

(h) A partir du 6. 7. 1959 y compris Sarre · Dal 6. 7. 1959 inclusa la Sarre

(i) Jusqu'au 5. 7. 1959 y compris Sarre · Fino al 5. 7. 1959 inclusa la Sarre

Importations et exportations par groupes de produits et par pays ou zones géographiques  
Importazioni ed esportazioni per gruppi di prodotti e per paesi o zone geografiche

61

A

1.000 t

Pays Paesi	Lingots et demi-produits Lingotti e semi-prodotti		Produits finis et finaux (a) Prodotti finiti e terminali (a)		Fonte (b) Ghisa (b)	
	1959	1960	1959	1960	1959	1960
	157	329	935	1.107	27	25
Belgique/Luxembourg · Belgio/Lussemburgo	61	59	1.323	1.186	62	98
France (1) · Francia (1)	10	0	11	25	0	—
Italie · Italia	0	0	287	385	24	48
Pays-Bas · Paesi Bassi	229	388	2.556	2.703	113	171
Communauté (total) · Comunità (totale)						
	0	0	68	100	0	0
U.S.A. et poss. · U.S.A. e poss.	0	—	66	65	104	75
Royaume-Uni · Regno Unito	1	2	42	56	11	10
Suède · Svezia	48	121	46	22	55	49
Europe Orientale · Europa Orientale	6	13	251	299	3	1
Autriche · Austria	0	57	10	16	88	163
Autres pays · Altri paesi						
	55	193	482	558	262	298
Pays tiers (total) · Paesi terzi (totale)						
	283	581	3.038	3.261	375	468
Total général · Totale generale						
	27	28	92	104	68	88
Belgique/Luxembourg · Belgio/Lussemburgo	224	418	533	1.286	60	74
France (1) · Francia (1)	42	108	158	282	50	205
Italie · Italia	85	73	486	675	4	3
Pays-Bas · Paesi Bassi	378	627	1.269	2.347	182	370
Communauté (total) · Comunità (totale)						

## Importations (e) · Importazioni (e)

## Exportations (f) · Esportazioni (f)



États d'Amérique Stati d'America	U.S.A. et poss. · U.S.A. e poss.	19	10	442	300	73	2
	Canada (c) · Canada (c)	0	—	56	35	—	—
	Argentine · Argentina	342	147	131	100	41	27
	Brésil · Brasile Autres · Altri	2 54	1 24	22 119	26 97	— 5	— 1
Europe Europa	Royaume-Uni · Regno Unito	1	1	62	87	4	13
	Irlande/Islande · Irlanda/Islanda	5	3	12	14	0	0
	Suède · Svezia	0	1	156	212	16	22
	Autres pays scand. (d) · Altri paesi scand. (d)	2	1	296	351	18	21
Europe Orientale · Europa Orientale	26	3	286	355	2	13	
Autres pays · Altri paesi	98	155	484	572	30	125	
T.O.M.	de l'Union française (g) · dell'Unione francese (g)	—	—	10	17	0	0
	belges · belgi	—	—	0	1	—	—
	néerlandais · olandesi	—	—	2	2	—	—
Autres pays Altri paesi	Pakistan · Pakistan	22	58	16	24	1	6
	Inde · India	9	5	69	87	—	—
	Chine · Cina	4	3	73	81	—	—
Autres pays Altri paesi	Afrique · Africa	—	0	46	61	3	0
	Océanie · Oceania	—	—	5	10	—	—
	Asie · Asia	5	16	364	314	18	68
	Autres · Altri	—	—	—	—	—	—
Pays tiers (total) · Paesi terzi (totale)		589	427	2.652	2.744	211	297
Total général · Totale generale		967	1.054	3.921	5.091	393	667

(a) Y compris coils et aciers spéciaux · Compresi coils ed acciai speciali

(b) Y compris Spiegel et ferro-manganèse carburé · Compresi ghisa manganesifera e ferro-Mn carburato

(c) Et Terre-Neuve · E Terra Nuova

(d) Finlande, Norvège, Danemark · Finlandia, Norvegia, Danimarca

(e) Importations des pays tiers et réceptions des autres pays de la Communauté · Importazioni dai paesi terzi e arrivi dagli altri paesi della Comunità

(f) Exportations vers les pays tiers et livraisons aux autres pays de la Communauté · Esportazioni verso i paesi terzi e consegne dagli altri paesi della Comunità

(g) A partir du 1. 1. 1959 sans le Maroc et la Tunisie · Dal 1. 1. 1959 non compresi il Marocco e la Tunisia

(h) A partir du 6. 7. 1959 y compris Sarre · Dal 6. 7. 1959 inclusa la Sarre

(i) Jusqu'au 5. 7. 1959 y compris Sarre · Fino al 5. 7. 1959 inclusa la Sarre



États d'Amérique Slati d'America	U.S.A. et poss. · U.S.A. e poss. Canada (c) · Canadà (c) Argentine · Argentina Brésil · Brasile Autres · Altri	5	3	1.006	619	5	3
		—	—	127	89	—	—
		143	130	89	34	—	1
		—	—	7	1	0	—
		9	9	265	284	—	2
Europe Europa	Royaume-Uni · Regno Unito Irlande/Islande · Irlanda/Islanda Suède · Svezia Autres pays scand. (d) · Altri paesi scand. (d) Europe Orientale · Europa Orientale Autres pays · Altri paesi	2	33	27	93	—	0
		2	2	24	23	—	0
		—	0	227	265	—	0
		1	1	287	350	—	0
		—	6	105	313	0	0
		29	51	383	370	0	0
T.O.M.	de l'Union française (g) · dell'Unione francese (g) belges · belgi néerlandais · olandesi	0	—	28	22	0	0
		0	0	70	36	0	0
		—	—	4	6	—	0
Autres pays Altri paesi	Pakistan · Pakistan Inde · India Chine · Cina Afrique · Africa Océanie · Oceania Asie · Asia Autres · Altri	13	65	21	31	0	0
		7	9	38	54	—	—
		0	0	56	113	—	—
		—	0	144	139	0	—
		0	—	12	41	0	0
		3	1	381	507	0	0
		—	—	—	—	—	—
Pays tiers (total) · Paesi terzi (totale)		212	310	3.298	3.388	6	7
Total général · Totale generale		523	951	5.457	6.098	66	79

(a) Y compris coils et aciers spéciaux · Compresi coils ed acciai speciali

(b) Y compris Spiegel et ferro-manganèse carburé · Compresi ghisa manganesifera e ferro-Mn carburato

(c) Et Terre-Neuve · E Terra Nuova

(d) Finlande, Norvège, Danemark · Finlandia, Norvegia, Danimarca

(e) Importations des pays tiers et réceptions des autres pays de la Communauté · Importazioni dai paesi terzi e arrivi dagli altri paesi della Comunità

(f) Exportations vers les pays tiers et livraisons aux autres pays de la Communauté · Esportazioni verso i paesi terzi e consegne agli altri paesi della Comunità

(g) A partir du 1. 1959 sans le Maroc et la Tunisie · Dal 1. 1959 non compresi il Marocco e la Tunisia

(h) A partir du 6. 7. 1959 y compris Sarre · Dal 6. 7. 1959 inclusa la Sarre

(i) Jusqu'au 5. 7. 1959 y compris Sarre · Fino al 5. 7. 1959 inclusa la Sarre

Importations et exportations par groupes de produits et par pays ou zones géographiques  
 Importazioni ed esportazioni per gruppi di prodotti e per paesi o zone geografiche

63

A

1.000 \*

Pays Paesi	Lingots et demi-produits Lingotti e semi-prodotti		Produits finis et finaux (a) Prodotti finiti e terminali (a)		Fonte (b) Chisa (b)		
	1959	1960	1959	1960	1959	1960	
			<b>Importations (e) · Importazioni (e)</b>				
Allemagne (R. F.) (i) · Germania (R. F.) (i)	201	417	538	1.275	64	77	
Belgique/Luxembourg · Belgio/Lussemburgo	115	243	450	684	32	39	
Italie · Italia	42	12	39	69	0	—	
Pays-Bas · Paesi Bassi	1	2	42	71	20	23	
Communauté (total) · Comunità (totale)	<b>359</b>	<b>675</b>	<b>1.070</b>	<b>2.099</b>	<b>116</b>	<b>140</b>	
U.S.A. et poss. · U.S.A. e poss.	—	0	1	12	0	—	
Royaume-Uni · Regno Unito	0	0	3	5	1	3	
Suède · Svezia	0	0	7	7	0	0	
Europe Orientale · Europa Orientale	7	7	3	1	—	—	
Autriche · Austria	0	0	2	9	—	0	
Autres pays · Altri paesi	0	77	0	1	13	22	
Pays tiers (total) · Paesi terzi (totale)	<b>7</b>	<b>84</b>	<b>16</b>	<b>35</b>	<b>14</b>	<b>26</b>	
Total général · Totale generale	<b>366</b>	<b>758</b>	<b>1.086</b>	<b>2.134</b>	<b>130</b>	<b>165</b>	
			<b>Exportations (f) · Esportazioni (f)</b>				
Allemagne (R. F.) (i) · Germania (R. F.) (i)	60	60	1.321	1.210	60	97	
Belgique/Luxembourg · Belgio/Lussemburgo	25	19	123	182	160	200	
Italie · Italia	51	58	304	356	10	27	
Pays-Bas · Paesi Bassi	1	11	146	147	4	6	
Communauté (total) · Comunità (totale)	<b>138</b>	<b>149</b>	<b>1.894</b>	<b>1.895</b>	<b>236</b>	<b>331</b>	

États d'Amérique Siali d'America	U.S.A. et poss. · U.S.A. e poss. Canada (c) · Canada (c) Argentine · Argentina Brésil · Brasile Autres · Altri	0	0	475	210	22	24
		0	—	25	17	—	—
Europe Europa	Royaume-Uni · Regno Unito Irlande/Islande · Irlanda/Islanda Suède · Svezia Autres pays scand. (d) · Altri paesi scand. (d) Europe Orientale · Europa Orientale Autres pays · Altri paesi	0	1	19	62	—	0
		3	—	4	5	—	0
		0	0	97	97	0	1
		2	6	193	199	—	—
T.O.M.	de l'Union française (g) · dell'Unione francese (g) belges · belgi néerlandais · olandesi	15	15	347	455	2	2
		—	—	1	0	—	—
Autres pays Altri paesi	Pakistan · Pakistan Inde · India Chine · Cina Afrique · Africa Océanie · Oceania Asie · Asia Autres · Altri	7	0	13	10	0	—
		4	1	69	65	—	—
Pays tiers (total) · Paesi terzi (totale)	Finlande, Norvège, Danemark · Finlandia, Norvegia, Danimarca Importations des pays tiers et réceptions des autres pays de la Communauté · Importazioni dai paesi terzi e arrivi dagli altri paesi della Comunità	0	0	144	194	1	1
		—	—	11	23	0	0
Total général · Totale generale	Exportations vers les pays tiers et livraisons aux autres pays de la Communauté · Esportazioni verso i paesi terzi e consegne dagli altri paesi della Comunità	150	82	2.717	2.546	29	38
		288	231	4.611	4.441	265	368

(a) Y compris coils et aciers spéciaux · Compresi coils ed acciai speciali

(b) Y compris Spiegel et ferro-manganèse carburé · Compresi ghisa manganesifera e ferro-Mn carburato

(c) Et Terre-Neuve · E Terra Nuova

(d) Finlande, Norvège, Danemark · Finlandia, Norvegia, Danimarca

(e) Importations des pays tiers et réceptions des autres pays de la Communauté · Importazioni dai paesi terzi e arrivi dagli altri paesi della Comunità

(f) Exportations vers les pays tiers et livraisons aux autres pays de la Communauté · Esportazioni verso i paesi terzi e consegne dagli altri paesi della Comunità

(g) A partir du 1. 1. 1959 sans le Maroc et la Tunisie · Dal 1. 1. 1959 non compresi il Marocco e la Tunisia

(h) Jusqu'au 5. 7. 1959 y compris Sarre · Fino al 5. 7. 1959 inclusa la Sarre

(i) A partir du 6. 7. 1959 y compris Sarre · Dal 6. 7. 1959 inclusa la Sarre



États d'Amérique Siatii d'America	U.S.A. et poss. · U.S.A. e poss.	0	0	29	21	1	0
	Canada (c) · Canada (c)	0	0	0	1	—	—
	Argentine · Argentina	74	78	15	11	—	0
	Brésil · Brasile	—	—	2	2	—	—
	Autres · Altri	0	5	11	5	0	—
Europe Europa	Royaume-Uni · Regno Unito	0	0	13	23	0	0
	Irlande/Islande · Irlanda/Islanda	—	—	0	0	—	0
	Suède · Svezia	3	0	7	8	0	0
	Autres pays scand. (d) · Altri paesi scand. (d)	0	0	4	2	0	0
	Europe Orientale · Europa Orientale	0	0	199	284	3	1
	Autres pays · Altri paesi	3	30	99	172	1	0
T.O.M.	de l'Union française (g) · dell'Unione francese (g)	—	—	1	2	—	0
	belges · belgi	—	—	0	0	—	—
	néerlandais · olandesi	—	—	—	1	—	—
Autres pays Altri paesi	Pakistan · Pakistan	0	2	6	6	—	0
	Inde · India	0	0	8	22	—	—
	Chine · Cina	—	—	8	8	—	—
	Afrique · Africa	—	0	9	26	0	0
	Océanie · Oceania	—	—	0	3	—	0
	Asie · Asia	0	0	31	47	0	0
	Autres · Altri	0	0	1	5	—	0
Pays tiers (total) · Paesi terzi (totale)		81	117	443	650	5	2
Total général · Totale generale		124	139	518	758	5	2

(a) Y compris coils et aciers spéciaux · Comprisi coils ed acciai speciali

(b) Y compris Spiegel et ferro-manganésé carburé · Comprisi ghisa manganesifera e ferro-Mn carburato

(c) Et Terre-Neuve · E Terra Nuova

(d) Finlande, Norvège, Danemark · Finlandia, Norvegia, Danimarca

(e) Importations des pays tiers et réceptions des autres pays de la Communauté · Importazioni dai paesi terzi e arrivi dagli altri paesi della Comunità

(f) Exportations vers les pays tiers et livraisons aux autres pays de la Communauté · Esportazioni verso i paesi terzi e consegne agli altri paesi della Comunità

(g) A partir du 1. 1959 sans le Maroc et la Tunisie · Dal 1. 1959 non compresi il Marocco e la Tunisia

(h) A partir du 6. 7. 1959 y compris Sarre · Dal 6. 7. 1959 inclusa la Sarre

(i) Jusqu'au 5. 7. 1959 y compris Sarre · Fino al 5. 7. 1959 inclusa la Sarre

Importations et exportations par groupes de produits et par pays ou zones géographiques  
 Importazioni ed esportazioni per gruppi di prodotti e per paesi o zone geografiche

65 A

1.000 t

Pays Paesi	Lingots et demi-produits Lingotti e semi-prodotti		Produits finis et finaux (a) Prodotti finiti e terminali (a)		Fonte (b) Ghisa (b)	
	1959	1960	1959	1960	1959	1960
	83	75	503	685	1	2
Allemagne (R. F.) (h) · Germania (R. F.) (h)	1	10	645	694	2	8
Belgique/Luxembourg · Belgio/Lussemburgo	1	9	141	144	4	5
France (f) · Francia (f)	—	20	0	0	—	—
Italie · Italia	86	114	1.289	1.523	7	15
Communauté (total) · Comunità (totale)	—	—	—	—	—	—
U.S.A. et poss. · U.S.A. e poss.	7	28	35	46	—	—
Royaume-Uni · Regno Unito	—	14	47	54	2	2
Suède · Svezia	—	—	4	3	0	0
Europe Orientale · Europa Orientale	—	0	5	11	1	7
Autriche · Austria	0	—	9	9	—	—
Autres pays · Altri paesi	—	12	2	2	16	15
Pays tiers (total) · Paesi terzi (totale)	7	55	102	125	20	24
Total général · Totale generale	93	169	1.392	1.648	26	40
	0	0	293	381	24	48
Allemagne (R. F.) (h) · Germania (R. F.) (h)	0	0	33	45	33	29
Belgique/Luxembourg · Belgio/Lussemburgo	—	0	43	74	20	27
France (f) · Francia (f)	—	—	20	28	2	19
Italie · Italia	1	0	389	528	80	123
Communauté (total) · Comunità (totale)	—	—	—	—	—	—

Importations (e) · Importazioni (e)

Exportations (f) · Esportazioni (f)



États d'Amérique Slati d'America	U.S.A. et poss. · U.S.A. e poss. Canada (c) · Canada (c) Argentine · Argentina Brésil · Brasile Autres · Altri	—	—	37	28	5	1
		—	0	33	0	—	—
Europe Europa	Royaume-Uni · Regno Unito Irlande/Islande · Irlanda/Islanda Suède · Svezia Autres pays scand. (d) · Altri paesi scand. (d) Europe Orientale · Europa Orientale Autres pays · Altri paesi	—	—	158	190	2	0
		—	—	1	2	0	—
T.O.M.	de l'Union française (g) · dell'Unione francese (g) belges · belgi néerlandais · olandesi	—	—	1	0	—	—
		—	—	0	—	—	—
Autres pays Altri paesi	Pakistan · Pakistan Inde · India Chine · Cina Afrique · Africa Océanie · Oceania Asie · Asia Autres · Altri	—	—	1	0	3	—
		—	—	25	23	—	—
Pays tiers (total) · Paesi terzi (totale)	0	—	—	438	493	65	44
		—	—	2	9	0	0
Total général · Totale generale	1	—	—	827	1.021	145	166
		—	1	0	—	—	—

(a) Y compris coils et aciers spéciaux · Compresi coils ed acciai speciali

(b) Y compris Spiegel et ferro-manganèse carburé · Compresi ghisa manganesifera e ferro-Mn carburato

(c) Et Terre-Neuve · E Terra Nuova

(d) Finlande, Norvège, Danemark · Finlandia, Norvegia, Danimarca

(e) Importations des pays tiers et réceptions des autres pays de la Communauté · Importazioni dai paesi terzi e arrivi dagli altri paesi della Comunità

(f) Exportations vers les pays tiers et livraisons aux autres pays de la Communauté · Esportazioni verso i paesi terzi e consegne agli altri paesi della Comunità

(g) A partir du 1. 1. 1959 sans le Maroc et la Tunisie · Dal 1. 1. 1959 non compresi il Marocco e la Tunisia

(h) A partir du 6. 7. 1959 y compris Sarre · Dal 6. 7. 1959 inclusa la Sarre

(i) Jusqu'au 5. 7. 1959 y compris Sarre · Fino al 5. 7. 1959 inclusa la Sarre



**Approvisionnement et Consommation  
de matières premières  
et d'énergie**

—

*Approvvigionamento e Consumo  
di materie prime  
e di energia*

Production d'agglomérés de minerai de fer et de briquettes d'agglomérés des usines sidérurgiques par pays  
 Produzione di agglomerati di minerale di ferro e di mattonelle di agglomerati degli stabilimenti siderurgici per paese

1.000 t

Période Periodo	Allemagne (R. F.) (a) Germania (R. F.) (a)	Sarre	Belgique Belgio	France Francia	Italie Italia	Luxem- bourg Lussem- burgo	Pays-Bas Paesi Bassi	Commu- nauté Comunità
1952	7.547	3.001	556 (b)	1.158	840	885	—	13.987
1953	7.107	2.805	646 (b)	1.193	958	866	—	13.575
1954	7.366	2.856	672	1.501	1.101	897	—	14.393
1955	8.839	3.136	713	1.742	1.354	1.216	—	17.000
1956	9.402	3.183	739	1.820	1.424	1.649	—	18.217
1957	10.354	3.268	693	1.978	1.558	1.843	600	20.294
1958	11.034	3.427	927	2.711	1.824	2.002	693	22.618
1959	12.352	3.566	1.660	3.808	1.846	2.408	808	26.448
1960	19.793		2.230	6.351	2.129	2.928	968	34.399
1958 X	975	294	101	272	155	186	48	2.031
XI	955	274	64	278	153	174	74	1.972
XII	935	269	143	285	154	168	73	2.027
1959 I	898	295	123	298	156	193	70	2.033
II	831	276	119	277	132	175	59	1.869
III	874	291	138	318	149	199	66	2.035
IV	896	306	140	290	144	188	66	2.030
V	952	300	132	323	141	193	69	2.110
VI	1.026	302	142	324	138	197	68	2.197
VII	1.072	307	133	323	126	204	65	2.230
VIII	1.129	302	145	220	176	205	72	2.249
IX	1.136	289	146	296	171	197	67	2.302
X	1.214	313	154	345	170	217	70	2.483
XI	1.172	297	144	380	179	213	68	2.453
XII	1.153	288	146	413	164	227	69	2.460
1960 I	1.529		146	384	169	230	71	2.529
II	1.528		155	431	163	225	63	2.565
III	1.678		175	519	187	250	70	2.879
IV	1.572		151	505	237	172	68	2.705
V	1.653		179	543	174	241	70	2.860
VI	1.596		178	530	188	238	63	2.793
VII	1.736		195	550	175	255	69	2.980
VIII	1.761		231	488	194	250	69	2.993
IX	1.634		229	563	168	247	73	2.914
X	1.709		224	617	180	252	107	3.089
XI	1.699		219	595	183	252	99	3.047
XII	1.698		148	625	178	252	147	3.048
1961 I	1.743		48	644	172	258	138	3.003
II	1.659		230	611	154	229	126	3.009
III	1.803		274	665	202	256	153	3.353
IV	1.710		271	609	195	234	156	3.175
V	1.777		272		206	242	163	
VI						239		

(a) A partir de janvier 1960 y compris la Sarre · Da gennaio 1960 inclusa la Sarre

(b) Estimation · Valutazione

**Consommation de minerai de fer et d'agglomérés (a) dans la Communauté**  
**Consumo di minerale di ferro e di agglomerati (a) nella Comunità**

1.000 t

Période Periodo	Consommation de minerai de fer (b) - Consumo di minerale di ferro (b)				Consommation d'agglomérés (a) dans les hauts fourneaux (c)  Consumo di agglomerati (a) negli alti forni (c)
	Installations d'agglomération (a) <i>Impianti d'agglomerazione (a)</i>	Hauts fourneaux (c) <i>Alti forni (c)</i>	Aciéries <i>Acciaierie</i>	Total tonnage réel <i>Totale quantità</i>	
1954	10.957	60.977	429	<b>72.363</b>	15.420
1955	11.088	78.292	656	<b>90.036</b>	17.032
1956	12.118	82.306	697	<b>95.121</b>	18.289
1957	14.504	85.042	785	<b>100.331</b>	20.277
1958	16.932	79.704	798	<b>97.434</b>	22.653
1959	21.695	82.031	935	<b>104.661</b>	26.540
1960	29.748	88.011	1.349	<b>119.108</b>	34.369
1958 X	1.624	6.671	} 203	<b>24.209</b>	2.053
XI	1.576	6.212			2.005
XII	1.551	6.372			1.950
1959 I	1.610	6.505	} 196	<b>24.013</b>	2.035
II	1.497	6.004			1.869
III	1.627	6.574			2.031
IV	1.642	6.837	} 219	<b>25.846</b>	2.041
V	1.741	6.668			2.135
VI	1.802	6.937			2.232
VII	1.805	6.896	} 241	<b>26.301</b>	2.249
VIII	1.817	6.618			2.252
IX	1.883	7.041			2.318
X	2.083	7.429	} 278	<b>28.502</b>	2.489
XI	2.060	7.187			2.432
XII	2.130	7.335			2.457
1960 I	2.158	7.640	} 329	<b>29.832</b>	2.541
II	2.185	7.343			2.535
III	2.413	7.764			2.865
IV	2.323	7.189	} 321	<b>29.267</b>	2.706
V	2.454	7.472			2.888
VI	2.427	7.081			2.808
VII	2.585	7.235	} 340	<b>29.783</b>	2.984
VIII	2.613	7.129			3.017
IX	2.556	7.325			2.945
X	2.695	7.585	} 359	<b>30.226</b>	3.027
XI	2.652	7.230			3.037
XII	2.687	7.018			3.017
1961 I	2.654	6.657	} 387	<b>29.988</b>	3.002
II	2.728	6.875			2.964
III	3.046	7.641			3.334
IV	2.854	7.100			3.166

(a) Agglomérés produits dans les usines sidérurgiques · Agglomerati prodotti nelle imprese siderurgiche

(b) Y compris les minerais agglomérés dans les mines · Ivi compresi i minerali agglomerati nelle miniere

(c) Y compris fours électriques à fonte · Ivi compresi forni elettrici da ghisa

Consommation de minerai de manganèse dans la Communauté  
 Consumo di minerale di manganese nella Comunità

1.000 t

Période Periodo	Installations d'agglomération (a) Impianti d'agglomerazione (a)	Hauts fourneaux (b) Alti forni (b)	Acieries Acciaierie	Total Totale
1954	72	753	5	830
1955	67	992	9	1.068
1956	92	1.259	6	1.357
1957	73	1.260	8	1.341
1958	66	1.044	12	1.122
1959	120	1.018	13	1.151
1960	146	1.266	12	1.424
1958 X	5	89	}	272
XI	7	93		
XII	7	68		
1959 I	8	71	}	256
II	6	73		
III	9	87		
IV	7	87		
V	6	93		
VI	8	86		
VII	9	79		
VIII	10	75		
IX	13	74		
X	13	87		
XI	13	102		
XII	18	103		
1960 I	16	111	}	355
II	12	99		
III	12	102		
IV	10	102		
V	10	104		
VI	11	108 r		
VII	13	106		
VIII	11	115		
IX	10	104		
X	14	99		
XI	9	105		
XII	18	109		
1961 I	18	111	}	355
II	14	92		
III	14	103		
IV	15	103		

(a) Des usines sidérurgiques · Delle imprese siderurgiche

(b) Y compris fours électriques à fonte · Inclusi forni elettrici per ghisa

Consommation de minerai de fer, d'agglomérés de minerai de fer et de minerai de manganèse  
Consumo di minerale di ferro, di agglomerati di minerale di ferro e di minerale di manganese

1.000 t

Période Periodo	Minerai de fer (b) · Minerale di ferro (b)				Agglomérés (e) Agglomerati (e)	Minerai de manganèse · Minerale di manganese			
	Installations d'agglomération Impianti di agglomerazione	Hauts fourneaux (c) Alti forni (c)	Acieries (d) Acciaierie (d)	Total Totale	Hauts fourneaux (c) Alti forni (c)	Installations d'agglomération Impianti di agglomerazione	Hauts fourneaux (c) Alti forni (c)	Acieries (d) Acciaierie (d)	Total Totale
1954	5.313	14.061	267	19.641	8.419	33	153	2	188
1955	4.475	20.979	415	25.869	8.842	32	245	4	281
1956	4.767	22.792	411	27.970	9.448	59	387	0	456
1957	5.832	23.767	464	30.063	10.373	33	392	3	428
1958	6.801	20.099	464	27.364	11.096	23	292	8	323
1959	8.535	21.087	587	30.209	12.449	106	230	7	343
1960	16.149	28.461	919	45.529	19.795	101	354	6	461
1959 I	593	1.569	37	2.199	920	4	10	0	14
II	551	1.428	37	2.016	843	3	16	0	19
III	559	1.570	38	2.167	871	8	18	1	27
IV	591	1.762	45	2.398	900	7	14	1	22
V	657	1.711	45	2.413	978	6	13	1	20
VI	697	1.822	45	2.564	1.039	7	22	0	29
VII	715	1.847	54	2.616	1.092	9	19	1	29
VIII	795	1.836	54	2.685	1.130	10	20	1	31
IX	790	1.855	53	2.698	1.138	13	17	0	30
X	878	1.977	60	2.915	1.230	12	22	1	35
XI	855	1.886	60	2.801	1.152	13	28	1	42
XII	853	1.824	60	2.737	1.155	14	29	0	43
1960 I	1.201	2.443	78	3.722	1.540	12	33	1	46
II	1.220	2.363	78	3.661	1.515	8	25	1	34
III	1.303	2.501	78	3.882	1.676	10	24	1	35
IV	1.277	2.278	72	3.627	1.567	7	29	0	36
V	1.344	2.432	73	3.849	1.671	6	27	1	34
VI	1.303	2.232	73	3.608	1.608	7	36	0	43
VII	1.417	2.472	79	3.968	1.744	8	29	0	37
VIII	1.445	2.442	79	3.966	1.773	9	31	1	41
IX	1.364	2.389	78	3.831	1.657	6	27	0	33
X	1.427	2.443	78	3.948	1.667	9	31	1	41
XI	1.414	2.273	77	3.764	1.700	5	29	0	34
XII	1.436	2.193	77	3.706	1.676	13	34	0	47
1961 I	1.429	2.358	91	3.878	1.750	14	32	1	47
II	1.398	2.178	91	3.667	1.616	10	21	1	32
III	1.516	2.396	91	4.003	1.780	9	30	0	39
IV	1.432	2.169			1.712	11	30		
V	1.492	2.242			1.766	10	26		

(a) A partir de janvier 1960 y compris la Sarre · Da gennaio 1960 inclusa la Sarre

(b) Y compris les minerai agglomérés dans les mines · Ivi compresi i minerali agglomerati nelle miniere

(c) Et fours électriques à fonte · E forni elettrici per ghisa

(d) Les données mensuelles sont estimées sur la base des recensements trimestriels · I dati mensili sono stimati sulla base delle rilevazioni trimestrali

(e) Agglomérés et briquettes produits dans les usines sidérurgiques · Agglomerati e mattonelle prodotti nelle imprese siderurgiche

Consommation de minerai de fer, d'agglomérés de minerai de fer et de minerai de manganèse  
 Consumo di minerale di ferro, di agglomerati di minerale di ferro e di minerale di manganese

1.000 t

Période Periodo	Minerai de fer (a) · Minerale di ferro (a)				Agglomérés (d) Agglomerati (d)	Minerai de manganèse · Minerale di manganese				
	Installations d'agglomération Impianti di agglomerazione	Hauts fourneaux (b) Alti forni (b)	Acieries (c) Acciaierie (c)	Total	Hauts fourneaux (b) Alti forni (b)	Installations d'agglomération Impianti di agglomerazione	Hauts fourneaux (b) Alti forni (b)	Acieries (c) Acciaierie (c)	Total	
Sarre · Sarre										
1954	2.493	3.651	8	6.152	2.856	—	0	0	0	
1955	2.905	4.679	8	7.592	3.137	—	0	0	0	
1956	2.921	4.740	8	7.669	3.185	—	—	0	0	
1957	3.030	5.118	7	8.155	3.270	—	0	0	0	
1958	3.109	4.675	7	7.791	3.427	—	—	0	0	
1959	3.539	4.636	8	8.183	3.566	—	—	0	0	
Belgique · Belgio										
1954	362	9.160	8	9.530	682	—	48	1	49	
1955	394	10.930	7	11.331	742	—	68	3	71	
1956	451	11.127	8	11.586	760	—	86	0	86	
1957	468	10.996	8	11.472	707	—	96	0	96	
1958	684	11.182	10	11.876	926	—	97	1	98	
1959	1.419	11.690	12	13.121	1.651	—	123	1	124	
1960	2.179	12.566	17	14.762	2.209	—	159	1	160	
1960	IV	141	1.050	1	1.192	150	—	15	0	15
	V	168	1.098	1	1.267	180	—	14	0	14
	VI	173	1.085	1	1.259	175	—	15	0	15
	VII	190	1.024	1	1.215	190	—	12	0	12
	VIII	229	1.053	2	1.284	228	—	13	0	13
	IX	232	1.025	1	1.258	231	—	13	0	13
	X	227	1.071	2	1.300	218	—	12	0	12
	XI	217	1.080	2	1.299	217	—	13	0	13
	XII	147	774	1	922	145	—	10	0	10
1961	I	46	264	1	311	49	—	7	0	7
	II	228	948	1	1.177	226	—	11	0	11
	III	268	1.085	2	1.355	280	—	16	0	16
	IV	270	1.031			266	—			
	V	277	1.072			275	—			

(a) Y compris les minerais agglomérés dans les mines · Ivi compresi i minerali agglomerati nelle miniere

(b) Et fours électriques à fonte · E forni elettrici per ghisa

(c) Les données mensuelles sont estimées sur la base des recensements trimestriels · I dati mensili sono stimati sulla base delle rilevazioni trimestrali

(d) Agglomérés et briquettes produits dans les usines sidérurgiques · Agglomerati e mattonelle prodotti nelle imprese siderurgiche



Consommation de minerai de fer, d'agglomérés de minerai de fer et de minerai de manganèse  
Consumo di minerale di ferro, di agglomerati di minerale di ferro e di minerale di manganese

1.000 t

Période Periodo	Minerai de fer (a) · Minerale di ferro (a)				Agglomérés (d) Agglomerati (d)	Minerai de manganèse · Minerale di manganese			
	Installations d'agglomération Impianti di agglomerazione	Hauts fourneaux (b) Alti forni (b)	Acieries (c) Acciaierie (c)	Total Totale	Hauts fourneaux (b) Alti forni (b)	Installations d'agglomération Impianti di agglomerazione	Hauts fourneaux (b) Alti forni (b)	Acieries (c) Acciaierie (c)	Total Totale
<b>France · Francia</b>									
1954	1.449	23.302	60	24.811	1.501	22	352	0	374
1955	1.770	29.517	66	31.353	1.743	33	502	0	535
1956	1.870	30.934	75	32.879	1.818	34	590	0	624
1957	2.039	32.460	78	34.577	1.973	41	575	1	617
1958	2.785	31.825	87	34.697	2.709	41	507	0	548
1959	3.864	32.523	95	36.482	3.810	11	501	0	512
1960	6.247	33.564	120	39.931	6.344	43	548	0	591
1960 V	525	2.812	10	3.347	540	4	45	0	49
VI	527	2.670	9	3.206	533	4	37	0	41
VII	528	2.584	10	3.122	546	4	44	0	48
VIII	481	2.487	10	2.978	494	2	46	0	48
IX	546	2.780	10	3.336	565	4	45	0	49
X	584	2.953	12	3.549	615	4	38	0	42
XI	586	2.806	12	3.404	594	4	47	0	51
XII	632	2.958	11	3.601	617	4	47	0	51
1961 I	700	2.919	13	3.632	647	4	54	0	58
II	660	2.722	12	3.394	607	4	44	0	48
III	722	3.006	13	3.741	675	5	40	0	45
IV	634	2.796			609	4	38		
<b>Italie · Italia</b>									
1954	443	1.110	62	1.615	1.066	—	102	2	104
1955	556	1.422	118	2.096	1.350	—	111	2	113
1956	702	1.975	153	2.830	1.408	—	123	2	125
1957	834	2.308	192	3.334	1.514	—	143	2	145
1958	1.039	1.820	196	3.055	1.818	1	79	1	81
1959	1.210	1.749	185	3.144	1.845	4	70	1	75
1960	1.388	2.368	254	4.010	2.113	1	80	1	82
1960 V	114	231	21	366	179	—	8	0	8
VI	126	213	21	360	181	—	10	0	10
VII	122	218	20	360	183	0	10	0	10
VIII	137	229	20	386	201	0	10	0	10
IX	103	206	20	329	163	—	8	0	8
X	119	190	26	335	178	—	6	0	6
XI	107	192	26	325	179	—	6	0	6
XII	110	231	25	366	182	—	7	0	7
1961 I	108	237	20	365	167	0	5	0	5
II	103	210	20	333	154	0	4	0	4
III	148	216	20	384	192	—	7	0	7
IV	133	218			195	—	10		
V	149	238			207	0	13		

(a) Y compris les minerais agglomérés dans les mines · Ivi compresi i minerali agglomerati nelle miniere

(b) Et fours électriques à fonte · E forni elettrici per ghisa

(c) Les données mensuelles sont estimées sur la base des recensements trimestriels · I dati mensili sono stimati sulla base delle rilevazioni trimestrali

(d) Agglomérés et briquettes produits dans les usines sidérurgiques · Agglomerati e mattonelle prodotti nelle imprese siderurgiche

## Consommation de minerais de fer, d'agglomérés de minerai de fer et de minerai de manganèse

Consumo di minerale di ferro, di agglomerati di minerale di ferro e di minerale di manganese

1.000 t

Période Periodo	Minerais de fer (a) · Minerale di ferro (a)				Agglomérés (d) Agglomerati (d)	Minerais de manganèse · Minerale di manganese			
	Installations d'agglomération Impianti di agglomerazione	Hauts fourneaux (b) Alti forni (b)	Acieries (c) Acciaierie (c)	Total Totale	Hauts fourneaux (b) Alti forni (b)	Installations d'agglomération Impianti di agglomerazione	Hauts fourneaux (b) Alti forni (b)	Acieries (c) Acciaierie (c)	Total Totale
<b>Luxembourg · Lussemburgo</b>									
1954	926	8.640	3	<b>9.569</b>	888	—	51	—	<b>51</b>
1955	989	9.567	9	<b>10.565</b>	1.220	—	33	—	<b>33</b>
1956	1.411	9.527	9	<b>10.947</b>	1.645	—	36	—	<b>36</b>
1957	1.729	9.825	8	<b>11.562</b>	1.846	—	38	—	<b>38</b>
1958	1.900	9.257	9	<b>11.166</b>	1.987	—	44	—	<b>44</b>
1959	2.384	9.291	16	<b>11.691</b>	2.412	—	44	—	<b>44</b>
1960	2.921	9.863	11	<b>12.795</b>	2.923	—	50	—	<b>50</b>
1960 V	244	795	1	<b>1.040</b>	244	—	4	—	<b>4</b>
VI	244	782	1	<b>1.027</b>	243	—	4	—	<b>4</b>
VII	262	825	1	<b>1.088</b>	251	—	4	—	<b>4</b>
VIII	258	805	1	<b>1.064</b>	250	—	4	—	<b>4</b>
IX	242	824	1	<b>1.067</b>	249	—	4	—	<b>4</b>
X	245	842	1	<b>1.088</b>	247	—	5	—	<b>5</b>
XI	243	804	1	<b>1.048</b>	247	—	5	—	<b>5</b>
XII	231	822	0	<b>1.053</b>	249	—	5	—	<b>5</b>
1961 I	249	821	1	<b>1.071</b>	255	—	5	—	<b>5</b>
II	221	770	0	<b>991</b>	233	—	5	—	<b>5</b>
III	257	897	1	<b>1.155</b>	256	—	5	—	<b>5</b>
IV	240	852	1	<b>1.093</b>	231	—	5	—	<b>5</b>
V	246	872	0	<b>1.018</b>	248	—	6	—	<b>6</b>
VI	239	860	1	<b>1.100</b>	238	—	5	—	<b>5</b>
<b>Pays-Bas · Paesi Bassi</b>									
1954	—	1.032	26	<b>1.058</b>	21	—	47	1	<b>48</b>
1955	—	1.199	31	<b>1.230</b>	—	—	45	0	<b>45</b>
1956	—	1.221	31	<b>1.252</b>	24	—	32	0	<b>32</b>
1957	569	567	27	<b>1.163</b>	599	—	13	3	<b>16</b>
1958	615	847	25	<b>1.487</b>	688	—	25	2	<b>27</b>
1959	745	1.056	32	<b>1.833</b>	807	—	53	3	<b>56</b>
1960	862	1.190	28	<b>2.080</b>	987	—	75	4	<b>79</b>
1960 V	59	106	2	<b>167</b>	74	—	7	1	<b>8</b>
VI	54	99	2	<b>155</b>	67	—	6	0	<b>6</b>
VII	66	111	2	<b>179</b>	69	—	7	1	<b>8</b>
VIII	64	112	2	<b>178</b>	72	—	10	0	<b>10</b>
IX	69	103	3	<b>175</b>	79	—	7	0	<b>7</b>
X	93	87	3	<b>183</b>	102	—	7	1	<b>8</b>
XI	83	75	2	<b>162</b>	99	—	6	0	<b>6</b>
XII	131	41	2	<b>174</b>	148	—	7	0	<b>7</b>
1961 I	122	59	3	<b>184</b>	139	—	7	0	<b>7</b>
II	118	47	3	<b>168</b>	127	—	7	0	<b>7</b>
III	135	41	4	<b>180</b>	151	—	6	1	<b>7</b>
IV	136	34	—	—	154	—	6	—	—
V	139	41	—	—	163	—	7	—	—

(a) Y compris les minerais agglomérés dans les mines · Ivi compresi i minerali agglomerati nelle miniere

(b) Et fours électriques à fonte · E forni elettrici da ghisa

(c) Les données mensuelles sont estimées sur la base des recensements trimestriels · I dati mensili sono stimati sulla base delle rilevazioni trimestrali

(d) Agglomérés et briquettes produits dans les usines sidérurgiques · Agglomerati e mattonelle prodotti nelle imprese siderurgiche

Consommation de cendres de pyrites dans les pays de la Communauté  
(installations d'agglomération et hauts fourneaux)

Consumo di ceneri di piriti nei paesi della Comunità  
(impianti di agglomerazione e alti forni)

1.000 t

Période Periodo	Allemagne (R. F.) (a) Germania (R. F.) (a)	Sarre	Belgique Belgio	France Francia	Italie Italia	Luxem- bourg Lussem- burgo	Pays-Bas Paesi Bassi	Total Totale
<b>Installations d'agglomération · Impianti di agglomerazione</b>								
1954	2.965	—	45	76	654	—	—	3.740
1955	3.449	—	47	54	770	—	—	4.320
1956	3.581	57	50	58	638	—	—	4.384
1957	3.812	65	44	61	560	—	—	4.542
1958	3.800	69	59	67	603	—	—	4.598
1959	3.585	58	87	62	489	—	—	4.281
1960	4.106		76	75	488	—	—	4.745
1960	IV	342	8	9	44	—	—	403
	V	353	8	11	34	—	—	406
	VI	333	7	9	35	—	—	384
	VII	351	6	3	28	—	—	388
	VIII	359	7	1	30	—	—	397
	IX	326	6	4	40	—	—	376
	X	315	4	4	43	—	—	366
	XI	341	6	4	56	—	—	407
	XII	328	4	3	47	—	—	382
1961	I	334	2	3	40	—	—	379
	II	315	7	4	34	—	—	360
	III	326	8	5	35	—	—	374
	IV	299	7	4	33	—	—	343
	V	320	6	—	37	—	—	—
	VI	—	—	—	—	—	—	—
<b>Directement dans les hauts fourneaux · Direttamente negli alti forni</b>								
1954	72	—	5	12	5	—	—	94
1955	141	—	2	14	4	—	—	161
1956	134	—	7	26	1	—	—	168
1957	115	10	1	27	1	—	—	154
1958	69	—	1	19	1	—	—	90
1959	54	—	—	22	2	—	—	78
1960	58		—	6	4	—	—	68
1960	IV	6	—	1	0	—	—	7
	V	6	—	—	1	—	—	7
	VI	4	—	—	1	—	—	5
	VII	5	—	—	1	—	—	6
	VIII	3	—	—	1	—	—	4
	IX	5	—	—	1	—	—	6
	X	4	—	0	1	—	—	5
	XI	4	—	0	0	—	—	4
	XII	5	—	0	—	—	—	5
1961	I	12	—	0	—	—	—	12
	II	8	—	2	—	—	—	10
	III	7	—	3	—	—	—	10
	IV	6	—	0	—	—	—	6
	V	8	—	—	—	—	—	—
	VI	—	—	—	—	—	—	—

(a) A partir de janvier 1960 y compris la Sarre · Da gennaio 1960 inclusa la Sarre

Consommation de ferraille, de fonte, de Spiegel et de ferro-manganèse carburé dans la Communauté  
 Consumo di rottame, di ghisa, di ghisa manganesifera e di ferro-manganese affinato e carburato nella Comunità

1.000 t

Période Periodo	Acières · Acciaierie					Hauts four- neaux (a) Altri forni (a)	Fonderies d'acier indépen- dantes Fonderie di acciaio indip.	Laminaires · Laminatoi		Total général Totale generale
	Thomas	Martin	Elec- triques Elettriche	Autres Altri	Total Totale			Fer au paquet Ferro a pacchetto	Produits usagés relinnés Prodotti usati per rilamina- zione	
<b>Ferraille (b) · Rottame (b)</b>										
1954	1.375	13.130	3.162	13	17.680	3.459		95	166	
1955	1.693	14.803	3.778	5	20.279	4.029	533	105	223	25.189
1956	1.742	16.160	4.402	2	22.306	4.361	594	91	228	27.580
1957	1.832	17.225	5.128	40	24.225	3.903	625	34	244	29.031
1958	1.885	15.879	5.094	138	22.996	3.164	648	47	234	27.089
1959	2.253	16.961	5.616	230	25.060	2.902	630	34	230	28.856
1960	2.692	19.189	6.640	357	28.878	3.027	730	31	285	32.951
1960 1er trim.	686	4.838	1.598	71	7.193	743	174	9	70	8.189
2e trim.	656	4.718	1.647	83	7.104	752	180	8	74	8.118
3e trim.	658	4.746	1.643	102	7.149	780	174	7	66	8.176
4e trim.	685	4.887	1.752	109	7.433	752	202	7	75	8.469
1961 1er trim.	687	5.012	1.797	114	7.610	793	208	6	73	8.690
<b>Fonte · Ghisa</b>										
1954	24.758	4.679	141	1	29.579					
1955	30.396	6.049	162	4	36.611		43			36.654
1956	32.365	6.594	183	1	39.143		66			39.209
1957	32.958	7.205	219	53	40.435		62			40.497
1958	32.234	6.699	205	555	39.693		55			39.748
1959	34.935	7.314	255	913	43.417		39			43.456
1960	38.703	9.460	302	1.460	49.925		44			49.969
1960 1er trim.	9.813	2.339	71	308	12.531		11			12.542
2e trim.	9.497	2.300	74	330	12.201		11			12.212
3e trim.	9.845	2.404	78	360	12.687		10			12.697
4e trim.	9.549	2.417	78	461	12.505		12			12.517
1961 1er trim.	9.525	2.501	82	537	12.645		12			12.657
<b>Spiegel et ferro-manganèse · Ghisa manganesifera e ferro-manganese</b>										
1954	286	199	25	0	510					
1955	357	220	29	0	606		12			618
1956	384	240	35	0	659		11			670
1957	413	259	39	0	711		12			723
1958	404	227	37	1	669		14			683
1959	407	222	38	4	671		11			682
1960	440	238	44	7	729		12			741
1960 1er trim.	115	61	11	1	188		3			191
2e trim.	107	57	11	2	177		3			180
3e trim.	108	57	11	2	178		3			181
4e trim.	110	62	12	2	186		3			189
1961 1er trim.	110	60	12	3	185		3			188

(a) Y compris fours électriques à fonte · Ivi compresi forni elettrici per ghisa

(b) Y compris chutes propres des usines · Ivi compresi ricuperi interni

Consommation de ferraille par tonnes d'acier (a)  
 Consumo di rottami di ferro per tonnellata d'acciaio (a)

Unité: Kg/t · Unità: Kg/l

Période Periodo	Dans la Communauté · Total par procédés Nella Comunità · Totale per procedimenti				
	Thomas	Martin	Electrique Elettrico	Autres Altri	Total Totale
1954	62	753	950	309	407
1955	63	720	942	396	389
1956	60	728	944	402	397
1957	61	731	953	493	409
1958	66	715	954	272	401
1959	71	723	945	238	400
1960	75	697	940	227	400
1959 1er trim.	71	722	948	274	398
2e trim.	71	733	945	223	404
3e trim.	68	721	948	228	395
4e trim.	73	718	941	231	404
1960 1er trim.	76	699	938	213	399
2e trim.	75	695	938	235	402
3e trim.	73	691	946	238	394
4e trim.	77	702	940	220	408
1961 1er trim.	78	697	938	197	410

Période Periodo	Par pays · Total pour la production d'acier Per paesi · Totale per la produzione d'acciaio						
	Allemagne (R.F.) (b) Germania (R.F.) (b)	Sarre	Belgique Belgio	France Francia	Italie Italia	Luxembourg Lussemburgo	Pays-Bas Paesi Bassi
1954	461	238	192	360	794	100	794
1955	414	226	206	350	782	106	741
1956	426	227	214	356	773	113	724
1957	438	220	221	364	773	115	705
1958	432	222	196	367	764	117	613
1959	434	228	197	359	753	144	550
1960	400		205	362	745	154	539
1959 1er trim.	437	227	188	366	744	140	556
2e trim.	440	228	205	363	757	145	563
3e trim.	429	227	190	342	755	144	549
4e trim.	430	230	203	363	758	146	535
1960 1er trim.	396		205	360	759	153	533
2e trim.	396		214	369	740	157	541
3e trim.	397		202	351	739	155	539
4e trim.	408		200	368	745	153	543
1961 1er trim.	406		215	369	733	148	514

(a) Sans les fonderies d'acier indépendantes · Senza le acciaierie indipendenti

(b) A partir du 1er trimestre 1960 y compris la Sarre · Dal 1° trimestre 1960 inclusa la Sarre

Consommation de coke et autres combustibles des usines sidérurgiques de la Communauté (a)  
(cokeries sidérurgiques exclues)

Consumo di coke e altri combustibili negli stabilimenti siderurgici della Comunità (a)  
(cokerie siderurgiche escluse)

1 000 t

Période Periodo	Coke (b) · Coke (b)					Houille et briquettes Carbon fossile e mattonelle	Lignite et briquettes de lignite Lignite e mattonelle di lignite	Consom- mation totale de com- bustibles solides Consumo combustibili solidi
	Installa- tions d'agglomé- ration	Hauts four- neaux (c)	Total (1) + (2)	Autres usages	Consom- mation totale de coke (3)+(4)			
	Impianti di agglomera- zione	Altri forni (c)	Totale (1) + (2)	Altri impieghi	Consumo totale di coke (3) + (4)			
	1	2	3	4	5	6	7	8
1954	967	31.799	32.766	1.027	33.793	4.422	998	39.213
1955	930	39.806	40.736	1.075	41.811	4.432	912	47.155
1956	928	42.227	43.155	1.139	44.294	4.309	821	49.424
1957	1.135	43.854	44.989	1.081	46.070	3.850	849	50.769
1958	1.348	41.299	42.647	1.012	43.659	3.567	838	48.064
1959	1.710	42.552	44.262	987	45.249	3.420	822	49.491
1960	2.240	47.717	49.957	1.098	51.055	3.648	827	55.530
1959 I	134	3.354	3.488	109	3.597	321	77	3.995
II	122	3.086	3.208	99	3.307	299	71	3.677
III	95	3.387	3.482	123	3.605	288	66	3.959
IV	137	3.476	3.613	73	3.686	285	69	4.040
V	139	3.453	3.592	82	3.674	261	60	3.995
VI	136	3.559	3.695	93	3.788	277	63	4.128
VII	132	3.575	3.707	74	3.781	259	61	4.101
VIII	133	3.498	3.631	77	3.708	233	65	4.006
IX	147	3.641	3.788	73	3.861	272	68	4.201
X	163	3.890	4.053	63	4.116	292	72	4.480
XI	167	3.772	3.939	81	4.020	310	74	4.404
XII	164	3.861	4.025	94	4.119	323	76	4.518
1960 I	173	4.021	4.194	111	4.305	327	75	4.707
II	168	3.857	4.025	94	4.119	327	74	4.520
III	198	4.142	4.340	89	4.429	324	73	4.826
IV	182	3.863	4.045	84	4.129	289	68	4.486
V	186	4.053	4.239	68	4.307	298	69	4.674
VI	187	3.879	4.066	83	4.149	274	59	4.482
VII	181	4.002	4.183	78	4.261	282	63	4.606
VIII	184	3.960	4.144	81	4.225	263	63	4.551
IX	190	3.992	4.182	100	4.282	302	63	4.647
X	198	4.107	4.305	93	4.398	315	67	4.780
XI	193	3.971	4.164	100	4.264	311	75	4.650
XII	198	3.872	4.070	99	4.169	336	77	4.582
1961 I	185	3.759	3.944	120	4.064	333	81	4.478
II	196	3.789	3.985	87	4.072	309	66	4.447
III	214	4.197	4.411	86	4.497	325	74	4.896
IV	194	3.937	4.131	67	4.198	296	63	4.557

(a) Non compris les fonderies d'acier indépendantes · Non comprise le fonderie di acciaio indipendenti

(b) Y compris semi-coke et poussier de coke · Compresi semi-coke e polvere di coke

(c) Y compris fours électriques à fonte · Inclusi forni elettrici per ghisa

Consommation de ferraille et de coke

Consumo di rottame e di coke

1.000 t

Période Periodo	Ferrailles (vieilles fontes incluses) · Rottami (di ghisa inclusi)						Coke (c)			
	Installations d'agglomération  Impianti di agglomerazione	Hauts four- neaux (a)  Alti forni (a)	Acieries  Acciaierie	Lami- noirs (b)  Lami- natoi (b)	Fonderies d'acier indépen- dantes  Fonderie di acciaio indipend.	Total  Totale	Installations d'agglomération  Impianti di agglomerazione	Hauts four- neaux (a)  Alti forni (a)	Autres usages (d)  Altri usi (d)	Total  Totale
<b>Allemagne (R. F.) (e) · Germania (R. F.) (e)</b>										
1954	0	1.175	7.946	24			570	11.899	222	12.691
1955	0	1.392	8.746	33	262	10.433	523	15.600	368	16.491
1956	—	1.274	9.753	33	291	11.351	490	16.681	408	17.579
1957	—	1.050	10.604	27	286	11.967	646	17.505	419	18.570
1958	—	568	9.725	21	274	10.588	789	15.106	367	16.262
1959	—	617	11.080	20	291	12.008	961	15.653	294	16.908
1960	0	920	13.485	20	363	14.788	1.544	21.471	354	23.369
1960 1er trim.	—	217	3.347	5	88	3.657	374	5.402	107	5.883
2e trim.	0	238	3.199	5	86	3.528	390	5.279	77	5.746
3e trim.	0	242	3.492	5	92	3.831	389	5.509	83	5.981
4e trim.	—	223	3.447	5	96	3.771	391	5.280	88	5.759
1961 1er trim.	—	250	3.547	4	99	3.900	419	5.295	90	5.804
<b>Belgique · Belgio</b>										
1954	—	645	946	61			53	4.048	153	4.254
1955	—	804	1.199	69	86	2.158	42	4.758	147	4.947
1956	—	1.032	1.346	70	94	2.542	47	4.962	128	5.137
1957	—	981	1.362	21	100	2.464	53	4.932	96	5.081
1958	—	723	1.164	27	76	1.990	65	4.919	93	5.077
1959	—	640	1.258	29	59	1.986	145	5.144	100	5.389
1960	—	617	1.458	28	80	2.183	159	5.557	94	5.810
1960 1er trim.	—	156	369	8	20	553	37	1.433	28	1.498
2e trim.	—	146	386	7	21	560	36	1.407	20	1.463
3e trim.	—	174	371	6	19	570	46	1.406	25	1.477
4e trim.	—	142	332	7	21	502	39	1.311	22	1.372
1961 1er trim.	—	117	304	7	23	451	37	1.087	19	1.143
<b>France · Francia</b>										
1954	—	1.080	3.781	54			130	8.776	381	9.280
1955	—	1.348	4.370	97	180	5.995	140	11.192	384	11.716
1956	—	1.392	4.761	91	185	6.429	146	11.826	412	12.384
1957	—	1.313	5.054	102	202	6.671	145	12.298	356	12.799
1958	—	1.329	5.291	91	263	6.974	173	12.230	352	12.755
1959	—	1.186	5.393	73	226	6.878	267	12.547	332	13.146
1960	—	1.257	6.187	91	240	7.775	399	13.730	368	14.497
1960 1er trim.	—	328	1.542	25	55	1.950	93	3.490	108	3.691
2e trim.	—	311	1.568	24	62	1.965	99	3.379	81	3.559
3e trim.	—	298	1.414	20	51	1.783	100	3.268	73	3.441
4e trim.	—	320	1.662	21	72	2.075	108	3.593	105	3.806
1961 1er trim.	—	350	1.712	21	73	2.156	99	3.604	123	3.826

(a) Et fours électriques à fonte · E forni elettrici per ghisa

(b) Pour fer au paquet et produits usagés relaminés · Per ferro a pacchetti e rilaminazioni

(c) Y compris poussier de coke · Polverino compreso

(d) Sidérurgie · Siderurgia

(e) A partir du premier trimestre 1960 y compris la Sarre · Dal primo trimestre 1960 inclusa la Sarre

## Consommation de ferraille et de coke

## Consumo di rottame e di coke

1.000 t

Période Periodo	Ferrailles (vieilles fontes incluses) · Rottami (di ghisa inclusi)						Coke (c)			
	Installations d'agglomération	Hauts fourneaux (a)	Acieries	Laminés (b)	Fonderies d'acier indépendantes	Total	Installations d'agglomération	Hauts fourneaux (a)	Autres usages (d)	Total
	Impianti di agglomerazione	Alti forni (a)	Acciaierie	Laminatoi (b)	Fonderie di acciaio indipend.	Totale	Impianti di agglomerazione	Alti forni (a)	Altri usi (d)	Totale
<b>Sarre · Sarre</b>										
1955	—	177	709	—	—	—	172	2.912	67	3.151
1956	—	278	760	—	—	—	175	3.014	70	3.259
1957	—	229	756	—	16	1.001	180	3.184	83	3.447
1958	—	258	769	—	13	1.040	197	3.091	64	3.352
1959	—	247	818	0	21	1.086	196	3.057	42	3.295
<b>Italie · Italia</b>										
1954	—	61	3.325	122	19	3.527	54	1.011	—	—
1955	—	61	4.206	129	18	4.414	52	1.272	95	1.419
1956	—	60	4.558	125	14	4.757	69	1.523	94	1.686
1957	—	52	5.233	128	14	5.427	70	1.605	95	1.770
1958	—	48	4.778	143	15	4.984	79	1.580	104	1.763
1959	—	24	5.071	142	28	5.265	78	1.500	185	1.763
1960	—	35	6.081	176	40	6.332	90	1.845	244	2.179
1960 1er trim.	—	4	1.524	40	9	1.577	19	404	43	466
2e trim.	—	10	1.535	46	10	1.601	22	477	65	564
3e trim.	—	11	1.456	42	10	1.519	19	483	67	569
4e trim.	—	11	1.566	49	12	1.638	30	480	70	580
1961 1er trim.	—	9	1.624	47	11	1.691	25	479	43	547
<b>Luxembourg · Lussemburgo</b>										
1955	—	248	343	—	—	591	—	3.396	25	3.421
1956	—	327	389	—	—	716	—	3.561	25	3.586
1957	—	282	403	—	—	685	—	3.727	15	3.742
1958	—	238	396	—	—	634	1	3.601	22	3.624
1959	—	188	526	—	—	714	—	3.718	41	3.759
1960	—	197	631	—	—	828	—	4.053	32	4.085
1960 1er trim.	—	39	157	—	—	196	—	1.028	8	1.036
2e trim.	—	48	158	—	—	206	—	991	9	1.000
3e trim.	—	55	160	—	—	215	—	1.017	4	1.021
4e trim.	—	55	156	—	—	211	—	1.017	10	1.027
1961 1er trim.	—	68	152	—	—	220	—	1.011	15	1.026
2e trim.	—	66	155	—	—	221	—	1.022	7	1.029
<b>Pays-Bas · Paesi Bassi</b>										
1955	—	0	722	—	7	729	—	664	6	670
1956	—	0	727	—	8	735	—	649	21	670
1957	—	0	830	—	9	839	51	586	25	662
1958	—	1	876	—	8	885	52	769	5	826
1959	—	—	915	—	8	923	62	919	4	985
1960	—	0	1.037	—	8	1.045	47	1.060	9	1.116
1960 1e trim.	—	—	253	—	2	255	17	259	1	277
2e trim.	—	—	258	—	2	260	9	261	5	275
3e trim.	—	0	256	—	2	258	1	271	1	273
4e trim.	—	—	271	—	2	273	20	270	1	291
1961 1er trim.	—	—	271	—	2	273	16	269	1	286

(a) Et fours électriques à fonte · E forni elettrici per ghisa

(b) Pour fer au paquet et produits usagés relaminés · Per ferro a pacchetti e rilaminazioni

(c) Y compris poussier de coke · Polverino compreso

(d) Sidérurgie · Siderurgia



Consommation de fonte, Spiegel et ferro-manganèse carburé pour la production d'acier  
Consumo di ghisa, ghisa manganesifera e ferro-manganese carburato per la produzione d'acciaio

1.000 t

Période Periodo	I. Fonte (a) · I. Ghisa (a)			II. Spiegel et ferro-manganèse carburé II. Ghisa manganesifera e ferro-manganese carburato			Total I + II · Totale I + II		
	Acériés Acciaierie	Fonderies indépendantes Fonderie indipend.	Total Totale	Acériés Acciaierie	Fonderies indépendantes Fonderie indipend.	Total Totale	Acériés Acciaierie	Fonderies indépendantes Fonderie indipend.	Total Totale
<b>Allemagne (R. F.) · Germania (R. F.)</b>									
1954	10.744			177			10.921		
1955	14.210	31	14.241	216	5	221	14.426	36	14.462
1956	15.193	44	15.237	225	4	229	15.418	48	15.466
1957	15.751	38	15.789	241	4	245	15.992	42	16.034
1958	14.744	30	14.774	223	4	227	14.967	34	15.001
1959	16.685	20	16.705	247	3	250	16.932	23	16.955
1960	23.129	24	23.153	312	4	316	23.441	28	23.469
1960 1er trim	5.830	6	5.836	79	1	80	5.909	7	5.916
2e trim	5.551	6	5.557	74	1	75	5.625	7	5.632
3e trim	6.057	6	6.063	80	1	81	6.137	7	6.144
4e trim	5.691	6	5.697	79	1	80	5.770	7	5.777
1961 1er trim	5.902	7	5.909	80	1	81	5.982	8	5.990
<b>Sarre · Sarre</b>									
1954	2.394			33			2.427		
1955	2.736			41			2.777		
1956	2.901			40			2.941		
1957	3.008	2	3.010	45	0	45	3.053	2	3.055
1958	3.035	2	3.037	44	0	44	3.079	2	3.081
1959	3.133	2	3.135	43	0	43	3.176	2	3.178
<b>Belgique · Belgio</b>									
1954	4.520			50			4.570		
1955	5.264	5	5.269	60	2	62	5.324	7	5.331
1956	5.669	8	5.677	70	3	73	5.739	11	5.750
1957	5.506	8	5.514	76	3	79	5.582	11	5.593
1958	5.434	6	5.440	76	2	78	5.510	8	5.518
1959	5.863	4	5.867	70	1	71	5.933	5	5.938
1960	6.477	5	6.482	70	2	72	6.547	7	6.554
1960 1er trim	1.647	1	1.648	20	0	20	1.667	1	1.668
2e trim	1.627	2	1.629	18	0	18	1.645	2	1.647
3e trim	1.680	1	1.681	16	0	16	1.696	1	1.697
4e trim	1.523	1	1.524	16	0	16	1.539	1	1.540
1961 1er trim	1.276	2	1.278	15	0	15	1.291	2	1.293

(a) Toutes catégories exceptées celles des colonnes II · Tutte le categorie eccettuate quelle delle colonne II

(b) A partir du premier trimestre 1960 y compris la Sarre  
Dal primo trimestre 1960 inclusa la Sarre

A 80

Consommation de fonte, Spiegel et ferro-manganèse carburé pour la production d'acier  
Consumo di ghisa, ghisa manganesifera e ferro-manganese carburato per la produzione d'acciaio

1.000 t

Période Periodo	I. Fonte (a) · I. Ghisa (a)			II. Spiegel et ferro-manganèse carburé II. Ghisa manganesifera e ferro-manganese carburato			Total I + II · Totale I + II		
	Acieries Acciaierie	Fonderies indépendantes Fonderie indipend.	Total Totale	Acieries Acciaierie	Fonderies indépendantes Fonderie indipend.	Total Totale	Acieries Acciaierie	Fonderies indépendantes Fonderie indipend.	Total Totale
<b>France · Francia</b>									
1955	9.243	6	9.249	202	5	207	9.445	11	9.456
1956	9.782	13	9.795	220	4	224	10.002	17	10.019
1957	10.160	13	10.173	240	4	244	10.400	21	10.421
1958	10.446	16	10.462	229	8	237	10.675	24	10.699
1959	11.047	11	11.058	222	6	228	11.269	17	11.286
1960	12.494	13	12.507	252	5	257	12.746	18	12.764
1960 1er trim	3.138	3	3.141	65	1	66	3.203	4	3.207
2e trim	3.076	3	3.079	62	1	63	3.138	4	3.142
3e trim	2.997	3	3.000	58	1	59	3.055	4	3.059
4e trim	3.283	4	3.287	67	2	69	3.350	6	3.356
1961 1er trim	3.368	3	3.371	63	2	65	3.431	5	3.436
<b>Italie · Italia</b>									
1954	1.214	1	1.215	39	—	39	1.253	1	1.254
1955	1.603	1	1.604	52	0	52	1.655	1	1.656
1956	1.790	1	1.791	60	0	60	1.850	1	1.851
1957	2.097	1	2.098	65	0	65	2.162	1	2.163
1958	1.992	1	1.993	57	0	57	2.049	1	2.050
1959	2.231	1	2.232	47	0	47	2.278	1	2.279
1960	2.827	2	2.829	47	0	47	2.874	2	2.876
1960 1er trim	667	1	668	12	0	12	679	1	680
2e trim	726	0	726	12	0	12	738	0	738
3e trim	699	0	699	11	0	11	710	0	710
4e trim	735	0	735	13	0	13	748	0	748
1961 1er trim	800	0	800	13	0	13	813	0	813
<b>Luxembourg · Lussemburgo</b>									
1955	3.209	—	3.209	31	—	31	3.240	—	3.240
1956	3.426	—	3.426	36	—	36	3.462	—	3.462
1957	3.462	—	3.462	35	—	35	3.497	—	3.497
1958	3.338	—	3.338	33	—	33	3.331	—	3.331
1959	3.536	—	3.536	34	—	34	3.570	—	3.570
1960	3.891	—	3.891	39	—	39	3.930	—	3.930
1960 1er trim	978	—	978	10	—	10	988	—	988
2e trim	952	—	952	10	—	10	962	—	962
3e trim	983	—	983	10	—	10	993	—	993
4e trim	978	—	978	9	—	9	987	—	987
1961 1er trim	984	—	984	10	—	10	994	—	994
2e trim	1.007	—	1.007	11	—	11	1.018	—	1.018
<b>Pays-Bas · Paesi Bassi</b>									
1955	346	0	346	5	0	5	351	0	351
1956	384	0	384	7	0	7	391	0	391
1957	454	0	454	8	0	8	462	0	462
1958	703	0	703	8	0	8	711	0	711
1959	922	0	922	8	0	8	930	0	930
1960	1.107	0	1.107	10	0	10	1.117	0	1.117
1960 1er trim	272	0	272	2	0	2	274	0	274
2e trim	270	0	270	2	0	2	272	0	272
3e trim	271	0	271	2	0	2	273	0	273
4e trim	295	0	295	3	0	3	298	0	298
1961 1er trim	315	0	315	3	0	3	318	0	318

(a) Toutes catégories exceptées celles des colonnes II · Tutte le categorie eccettuate quelle delle colonne II

Réceptions de combustibles solides des usines sidérurgiques de la Communauté (a)  
(cokeries sidérurgiques exclues)  
Arrivi di combustibili solidi negli stabilimenti siderurgici della Comunità (a)  
(cokerie siderurgiche escluse)

1.000 t

Période Periodo	Nature · Natura					Provenance · Provenienza			Pays tiers Paesi terzi
	Coke et semi-coke de houille Coke e semi-coke di carbon fossile	Poussier de coke Polvere di coke	Houille et briquettes (b) Carbon fossile e mattonelle (b)	Lignite et briquettes de lignite (c) Lignite e mattonelle di lignite (c)	Total Totale	Communauté · Comunità		Total Totale	
						Cokeries sidérur- giques propres Cokerie siderurgiche proprie	Autres provenances Altre provenienze		
1954	32.959	1.165	4.590	1.036	39.750	12.843	26.746	39.589	162
1955	41.121	1.327	4.692	968	48.108	14.671	33.246	47.917	192
1956	43.992	1.416	4.613	874	50.895	15.616	35.117	50.733	161
1957	45.819	2.086	4.076	876	52.857	16.123	36.479	52.602	255
1958	43.139	1.906	3.646	853	49.544	16.153	33.253	49.406	138
1959	43.164	2.089	3.506	838	49.597	16.336	33.178	49.514	83
1960	48.416	2.674	3.747	874	55.711	17.684	37.917	55.601	110
1959 I	3.463	161	317	83	4.024	1.337	2.677	4.014	10
II	3.192	148	307	69	3.716	1.203	2.500	3.703	13
III	3.640	162	309	69	4.180	1.336	2.843	4.179	1
IV	3.534	153	294	71	4.052	1.321	2.713	4.034	18
V	3.474	162	257	63	3.956	1.378	2.565	3.943	13
VI	3.381	162	283	65	3.891	1.347	2.536	3.883	8
VII	3.731	177	245	64	4.217	1.391	2.825	4.216	1
VIII	3.573	188	238	64	4.063	1.409	2.647	4.056	7
IX	3.512	171	288	67	4.038	1.385	2.650	4.035	3
X	3.879	198	300	70	4.447	1.434	3.011	4.445	2
XI	3.848	196	330	74	4.448	1.401	3.040	4.441	7
XII	3.946	211	339	79	4.575	1.439	3.134	4.573	2
1960 I	4.122	217	333	81	4.753	1.465	3.287	4.752	1
II	3.957	216	340	77	4.590	1.385	3.203	4.588	2
III	4.219	238	333	78	4.868	1.516	3.350	4.866	2
IV	3.953	211	292	70	4.526	1.433	3.091	4.524	2
V	4.046	217	302	68	4.633	1.501	3.126	4.627	6
VI	3.929	215	308	59	4.511	1.460	3.036	4.496	14
VII	4.009	225	287	74	4.595	1.504	3.068	4.572	23
VIII	3.998	239	245	67	4.549	1.542	3.000	4.542	6
IX	4.011	224	302	67	4.604	1.476	3.112	4.588	16
X	4.175	224	327	72	4.798	1.510	3.287	4.797	1
XI	4.022	222	347	81	4.672	1.481	3.160	4.641	32
XII	3.961	223	336	80	4.600	1.405	3.191	4.596	4
1961 I	3.889	212	343	83	4.527	1.286	3.217	4.503	24
II	3.869	228	319	72	4.488	1.407	3.069	4.476	12
III	4.282	243	368	78	4.971	1.576	3.358	4.934	37
IV	4.035	217	305	66	4.623	1.505	3.104	4.609	14

(a) Non compris les fonderies d'acier indépendantes · Non comprise le fonderie d'acciaio indipendenti

(b) Y compris poussières d'antracite · Ivi comprese le polveri di antracite

(c) Y compris le coke de lignite · Ivi compreso il coke di lignite

**Bilan de la consommation de combustibles et d'énergie de la sidérurgie de la Communauté**  
(sans les cokeries sidérurgiques ni les fonderies d'acier indépendantes)

**A** 82

Libellé Descrizione	Unités Unità	1957			1958		
		Total Totale	Dont · Di cui		Total Totale	Dont · Di cui	
			Hauts fourneaux Alti forni	Centrales électriques Centrali elettriche		Hauts fourneaux Alti forni	Centrales électriques Centrali elettriche
<b>I) COMBUSTIBLES SOLIDES: COMBUSTIBILI SOLIDI:</b>							
1° Coke et semi-coke de houille Coke e semi-coke di carbon fossile	1.000 t.	<b>44.555</b>	<b>43.678</b>	<b>0</b>	<b>42.005</b>	<b>41.147</b>	<b>0</b>
2° Poussier de coke Polvere di coke	"	<b>1.512</b>	<b>89</b>	<b>69</b>	<b>1.662</b>	<b>101</b>	<b>59</b>
3° Houille et briquettes (a) Carbon fossile e mattonelle (a)	"	<b>3.870</b>	<b>39</b>	<b>240</b>	<b>3.561</b>	<b>23</b>	<b>235</b>
4° Lignite et briquettes (b) Lignite e mattonelle (b)	"	<b>849</b>	<b>1</b>	<b>54</b>	<b>838</b>	<b>1</b>	<b>56</b>
Total · Totale	"	<b>50.786</b>	<b>43.807</b>	<b>363</b>	<b>48.066</b>	<b>41</b>	<b>350</b>
<b>II) COMBUSTIBLES LIQUIDES: COMBUSTIBILI LIQUIDI:</b>							
1° Fuel et gaz-oil Olio combustibile e gasolio	1.000 t.	<b>1.789</b>	<b>3</b>	<b>49</b>	<b>1.947</b>	<b>2</b>	<b>63</b>
2° Goudron et brai Bitume e pece	"	<b>133</b>	<b>0</b>	<b>0</b>	<b>121</b>	<b>0</b>	<b>1</b>
Total · Totale	"	<b>1.922</b>	<b>3</b>	<b>49</b>	<b>2.068</b>	<b>2</b>	<b>64</b>
<b>III) GAZ: · GAS:</b>							
1° De hauts fourneaux des usines (c) Di alto forno degli stabilimenti (c)	millions m³	<b>32.309</b>	<b>13.382</b>	<b>6.447</b>	<b>30.770</b>	<b>12.624</b>	<b>6.338</b>
2° Des cokeries des usines (d) Delle cokerie degli stabilimenti (d)	"	<b>4.008</b>	<b>76</b>	<b>67</b>	<b>4.243</b>	<b>64</b>	<b>87</b>
3° D'autres sources Da altre fonti	"	<b>7.329</b>	<b>1</b>	<b>109</b>	<b>4.923</b>	<b>—</b>	<b>109</b>
Total · Totale	"	<b>43.646</b>	<b>13.459</b>	<b>6.623</b>	<b>39.936</b>	<b>12.688</b>	<b>6.534</b>
<b>IV) ÉNERGIE ÉLECTRIQUE: ENERGIA ELETTRICA:</b>							
1° Produite dans les usines Prodotta negli stabilimenti	millions kwh.	<b>9.884</b>			<b>9.582</b>		
2° D'autres sources Da altre fonti	"	<b>11.041</b>			<b>11.197</b>		
Total · Totale	"	<b>20.925</b>	<b>1.676</b>	<b>372</b>	<b>20.779</b>	<b>1.682</b>	<b>359</b>
Annexe Allegato		Total (e) Totale (e)	Dont au réseau Di cui alla rete di distribuzione		Total (e) Totale (e)	Dont au réseau Di cui alla rete di distribuzione	
<b>V) LIVRAISONS: · CONSEGNE:</b>							
1° De gaz de haut fourneau Di gas d'alto forno	millions m³	<b>10.903</b>		<b>44</b>	<b>6.691</b>		<b>64</b>
2° Gaz de distillation Gas di distillazione	"	<b>2.417</b>		<b>1.810</b>	<b>2.568</b>		<b>1.913</b>
3° D'électricité · Di elettricità	millions kwh.	<b>2.458</b>		<b>944</b>	<b>3.410</b>		<b>840</b>

(a) Y compris poussières d'antracite · Ivi comprese le polveri di antracite

(b) Y compris coke de lignite · Ivi compreso il coke di lignite

(c) Millions m³ à 0° et 760 mm/Hg · Milioni di m³ a 0° e 760 mm/Hg

**Consumo di combustibili e di energia della siderurgia della Comunità**  
(non comprese le cokerie siderurgiche né le fonderie di acciaio indipendenti)

82 **A**

1959			1960			Unités Unità	Libellé Descrizione
Total Totale	Dont · Di cui		Total Totale	Dont · Di cui			
	Hauts fourneaux Alti forni	Centrales électriques Centrali elettriche		Hauts fourneaux Alti forni	Centrales électriques Centrali elettriche		
<b>43.239</b>	42.444	0	<b>48.467</b>	47.620	1	1.000 t.	I) COMBUSTIBLES SOLIDES: COMBUSTIBILI SOLIDI:
<b>1.960</b>	95	73	<b>2.491</b>	123	59	"	1° Coke et semi-coke de houille Coke e semi-coke di carbon fossile
<b>3.405</b>	13	311	<b>3.636</b>	21	241	"	2° Poussier de coke Polvere di coke
<b>821</b>	1	73	<b>826</b>	1	78	"	3° Houille et briquettes (a) Carbon fossile e mattonelle (a)
<b>49.425</b>	42.553	457	<b>55.420</b>	47.765	379	"	4° Lignite et briquettes (b) Lignite e mattonelle (b)
							Total · Totale
<b>2.209</b>	2	63	<b>2.855</b>	7	84	1.000 t.	II) COMBUSTIBLES LIQUIDES: COMBUSTIBILI LIQUIDI:
<b>105</b>	0	1	<b>88</b>	0	1	"	1° Fuel et gaz-oil Olio combustibile e gasolio
<b>2.314</b>	2	64	<b>2.943</b>	7	85	"	2° Goudron et brai Bitume e pece
							Total · Totale
<b>31.011</b>	12.644	6.253	<b>34.315</b>	13.602	7.594	millions m³	III) GAZ: · GAS:
<b>4.438</b>	60	85	<b>5.652</b>	91	129	"	1° De hauts fourneaux des usines (c) Di alto forno degli stabilimenti (c)
<b>5.119</b>	1	118	<b>4.631</b>	7	95	"	2° Des cokeries des usines (d) Delle cokerie degli stabilimenti (d)
<b>40.568</b>	12.705	6.456	<b>44.598</b>	13.700	7.818	"	3° D'autres sources Da altre fonti
							Total · Totale
<b>10.012</b>			<b>10.381</b>			millions kwh.	IV) ÉNERGIE ÉLECTRIQUE: ENERGIA ELETTRICA:
<b>12.112</b>			<b>15.511</b>			"	1° Produite dans les usines Prodotta negli stabilimenti
<b>22.124</b>	1.786	402	<b>25.892</b>	2.088	438	"	2° D'autres sources Da altre fonti
							Total · Totale
<b>Total (e) Totale (e)</b>	<b>Dont au réseau Di cui alla rete di distribuzione</b>		<b>Total (e) Totale (e)</b>	<b>Dont au réseau Di cui alla rete di distribuzione</b>			Annexe Allegato
<b>6.846</b>	48		<b>11.462</b>	51		millions m³	V) LIVRAISONS: · CONSEGNE:
<b>2.678</b>	1.950		<b>2.741</b>	2.014		"	1° De gaz de haut fourneau Di gas d'alto forno
<b>3.496</b>	762		<b>3.738</b>	583		millions kwh.	2° Gaz de distillation Gas di distillazione
							3° D'électricité · Di elettricità

(d) Millions m³ 4.250 calories · Milioni di m³ a 4.250 calorie

(e) Directement à d'autres ateliers localement intégrés (excepté les fonderies d'acier) au réseau, à d'autres usines et aux cokeries sidérurgiques  
Direttamente ad altre officine localmente integrate (eccettuate le fonderie di acciaio), alla rete, ad altri stabilimenti e alle cokerie siderurgiche



**Fonderies d'acier indépendantes**



*Fonderie di acciaio indipendenti*

Production d'acier liquide pour moulage des fonderies d'acier indépendantes de la Communauté (a)  
 Produzione di acciaio spillato per getti delle fonderie di acciaio indipendenti della Comunità (a)

1.000 t

Période Periodo	Martin	Electrique Elettriche	Bessemer	Autres Altre	Total Totale
1955	43	310	225	8	586
1956	45	331	236	13	625
1957	50	349	228	13	640
1958	44	361	222	18	645
1959	28	396	167	17	608
1960	24	487	178	17	706
1958 IV	4	30	20	2	56
V	4	30	19	2	55
VI	4	30	19	2	55
VII	3	28	16	1	48
VIII	3	27	15	1	46
IX	3	32	19	1	55
X	4	33	19	2	58
XI	3	29	16	1	49
XII	3	29	16	2	50
1959 I	3	32	15	2	52
II	3	31	14	2	50
III	2	32	15	1	50
IV	3	35	15	2	55
V	2	29	12	1	44
VI	2	33	14	1	50
VII	2	30	12	1	45
VIII	2	29	12	1	44
IX	3	36	15	1	55
X	3	36	15	1	55
XI	2	36	14	1	53
XII	2	37	14	2	55
1960 I	2	35	14	2	53
II	3	37	15	1	56
III	2	43	16	1	62
IV	2	39	15	1	57
V	2	40	15	1	58
VI	2	39	15	1	57
VII	2	36	12	1	51
VIII	2	37	13	1	53
IX	2	45	16	1	64
X	2	44	16	1	63
XI	2	44	16	1	63
XII	2	46	16	2	66
1961 I	2	45	16	2	65
II	2	44	16	2	64
III	1	51	17	3	72

a) Pour la France, fonderies autonomes et fonderies intégrées à d'autres industries que la sidérurgie  
 Per la Francia, fonderie autonome e fonderie integrate a industrie diverse dalla siderurgia



## Consommation de matières premières des fonderies d'acier indépendantes de la Communauté (a)

## Consumo di materie prime nelle fonderie di acciaio indipendenti della Comunità (a)

Période Periodo	Fonte Ghisa	Spiegel et ferro-manga- nèse carburé Ghisa manga- nesifera e ferro-manganese carburato	Autres ferro-alliages Altre ferroleghe	Ferraille Rottame	Houille et briquettes de houille (b) Carbon fossile e mattonelle (b)	Coke et semi-coke de chauffage Coke e semi-coke di riscaldamento
	1.000 t	1.000 t	1.000 t	1.000 t	1.000 t	1.000 t
	1	2	3	4	5	6
1955	43	12	22	553	41	19
1956	41	11	24	594	45	20
1957	38	12	24	625	49	18
1958	32	14	22	648	55	16
1959	19	11	19	630	40	14
1960	21	12	23	730	41	14
1959 1er trim.	6	3	5	153	10	5
2e trim.	4	3	5	155	11	3
3e trim.	4	2	4	148	8	2
4e trim.	5	3	5	174	11	4
1960 1er trim.	5	3	5	174	11	5
2e trim.	5	3	5	180	10	2
3e trim.	5	3	5	174	9	2
4e trim.	6	3	7	202	11	4
1961 1er trim.	6	3	6	208	11	4

Période Periodo	Coke de fonderie et coke spécial Coke da fonderia e coke speciale	Lignite, poussières et briquettes de lignite Lignite, polvere e mattonelle di lignite	Combustibles liquides Combustibili liquidi	Gaz (c) Gas (c)	Electricité Elettricità
	1.000 t	1.000 t	1.000 t	1.000 m <sup>3</sup>	1.000 kwh
	7	8	9	10	11
1955	82	19	10	37.760	335.319
1956	90	18	12	41.537	348.621
1957	91	10	15	56.593	393.089
1958	97	9	14	58.699	411.720
1959	71	6	13	59.263	470.962
1960	75	6	17	66.018	553.348
1959 1er trim.	17	2	4	15.029	106.247
2e trim.	19	2	3	13.349	118.790
3e trim.	15	1	2	14.392	114.730
4e trim.	19	1	4	16.493	131.195
1960 1er trim.	21	2	5	18.749	135.173
2e trim.	18	1	4	14.837	134.379
3e trim.	17	1	3	14.890	131.879
4e trim.	20	2	5	17.542	151.917
1961 1er trim.	20	6	5	18.688	152.440

(a) Pour la période avant janvier 1957, sans la Sarre · Per il periodo precedente il gennaio 1957 senza la Sarre

(b) Y compris poussières d'antracite · Ivi compresa la polvere di antracite

(c) m<sup>3</sup> à 4.250 calories · m<sup>3</sup> a 4.250 calorie



**Négoce des produits sidérurgiques**



*Commercio dei prodotti siderurgici*

Période Periodo	Demi- produits Semi- prodotti	Produits finis laminés · Prodotti finiti laminati						
		Profilés lourds Profilati pesanti	Fil machine en couronne Vergella in matasse	Aciers marchands Laminati mercantili	Larges plats Larghi piatti	Feuillards laminés à chaud Nastri laminati a caldo	Tôles de 3 mm et plus Lamiere di 3 mm e oltre	Tôles de moins de 3 mm Lamiere inferiori a 3 mm
		1	2	3	4	5	6	7
1954	10	743	26	3.035	37	57	722	657
1955	10	953	32	3.752	46	71	1.120	876
1956	19	1.116	49	4.531	64	84	1.430	926
1957	16	1.310	27	4.655	60	67	1.612	1.034
1958	19	1.142	16	4.093	59	67	1.283	1.072
1959	25	1.259	24	4.994	59	80	1.418	1.220
1960	38	1.456	31	5.393	81	103	1.703	1.516
1958 VII	1	85	1	328	4	5	101	82
VIII	0	73	1	293	4	5	79	59
IX	1	79	1	330	5	6	91	79
X	1	76	1	328	5	6	96	85
XI	0	70	1	310	4	5	90	82
XII	1	63	1	294	5	5	89	87
1959 I	1	65	1	306	5	5	97	89
II	1	65	1	308	4	5	96	88
III	2	78	1	362	4	5	104	98
IV	2	90	2	410	4	6	112	96
V	2	93	1	383	5	5	108	90
VI	2	104	1	436	4	6	120	108
VII	1	122	1	442	5	6	119	101
VIII	2	120	2	408	4	7	113	86
IX	3	122	3	457	5	8	131	103
X	3	127	2	482	6	8	136	114
XI	3	125	3	462	6	8	129	112
XII	2	120	3	441	6	7	133	121
1960 I	2	117	2	421	7	7	130	110
II	2	118	3	428	6	8	139	115
III	3	125	3	486	6	9	149	117
IV	2	117	2	459	7	7	134	112
V	3	122	3	469	7	8	143	115
VI	3	127	3	455	7	9	141	122
VII	2	130	3	467	8	9	150	129
VIII	4	123	2	444	6	8	140	123
IX	6	128	3	454	8	9	153	148
X	4	124	3	459	7	9	149	152
XI	4	121	3	436	6	10	141	142
XII	3	106	2	417	6	9	139	129
1961 I	3	118	3	430	7	8	141	132

(a) Pour la période avant janvier 1956 sans la Belgique et la Sarre  
Per i periodi precedenti il mese di gennaio 1956, esclusi il Belgio e Sarre

(b) Y compris tôles étamées · Ivi comprese lamiere stagnate

(c) La Sarre qui fut considérée jusqu'au 30 juin 1959 comme une région économique indépendante fait partie, à compter du 1<sup>er</sup> juillet 1959 de la République Fédérale d'Allemagne · La Sarre che fino al 30 giugno 1959 è stata considerata una regione economica indipendente, fa parte, dal 1 luglio 1959, della Repubblica federale tedesca

(d) Originaire du pays où se trouve le négociant · Paese di origine in cui si trova il commerciante

1.000 t

Produits finaux · Prodotti terminali			Total par provenance (c) · Totale secondo la provenienza (c)				Période Periodo
Fer blanc Fer noir (b) Banda e altre lamiere stagnate e banda nera (b)	Tôles galvanisées et plombées Lamiere galvanizzate e piombate	Tôles magnétiques Lamierini magnetici	Du pays (d) Dal paese (d)	D'autres pays de la Communauté Da altri paesi della Comunità	De pays tiers Da paesi terzi	Total Totale	
9	10	11	12	13	14	15	
22	116	5	4.624	769	37	5.430	1954
14	124	12	5.838	1.118	56	7.012	1955
11	134	6	7.293	1.042	35	8.370	1956
8	183	1	7.684	1.261	28	8.973	1957
7	197	4	6.995	944	20	7.959	1958
5	201	4	7.894	1.364	31	9.289	1959
8	208	7	8.733	1.752	59	1.544	1960
1	15	0	552	69	2	623	VII 1958
1	13	0	473	54	1	528	VIII
1	16	0	538	70	1	609	IX
1	18	0	544	71	2	617	X
1	16	0	505	73	1	579	XI
0	18	0	486	76	1	563	XII
0	17	0	507	77	2	586	I 1959
0	13	0	494	85	2	581	II
0	17	0	583	86	2	671	III
1	17	0	648	90	2	740	IV
0	15	0	602	97	3	702	V
1	16	0	677	118	3	798	VI
1	18	0	686	127	3	816	VII
0	13	0	628	125	2	755	VIII
1	18	0	717	131	3	851	IX
0	18	0	752	141	3	896	X
0	17	0	727	135	3	865	XI
0	19	0	701	141	2	852	XII
0	16	1	668	131	14	813	I 1960
0	18	1	708	128	2	838	II
0	18	0	757	156	3	916	III
0	17	0	713	141	3	857	IV
1	18	0	737	145	7	889	V
1	16	0	734	145	5	884	VI
1	18	0	758	157	2	917	VII
1	15	1	712	149	6	867	VIII
1	18	1	768	156	5	929	IX
1	18	1	758	164	5	927	X
1	19	1	730	151	3	884	XI
0	18	0	693	133	3	829	XII
0	18	0	719	138	3	860	I 1961

Période Periodo	Demi- produits Semi- prodotti	Produits finis laminés · Prodotti finiti laminati						
		Profilés lourds Profilati pesanti	Fil machine en couronne Vergella in matasse	Aciers marchands Laminati mercantili	Larges plats Larghi piatti	Feuillards laminés à chaud Nastri laminati a caldo	Tôles de 3 mm et plus Lamiere di 3 mm e oltre	Tôles de moins de 3 mm Lamiere inferiori a 3 mm
		1	2	3	4	5	6	7
1954	10	708	25	3.119	38	60	708	585
1955	9	994	30	3.694	48	67	1.116	817
1956	15	1.143	44	4.473	56	71	1.435	924
1957	17	1.235	31	4.412	60	72	1.489	1.082
1958	20	1.097	18	4.136	58	74	1.282	1.058
1959	25	1.242	23	4.925	62	83	1.401	1.264
1960	37	1.420	31	5.247	75	96	1.688	1.412
1958 VII	0	91	1	357	4	6	99	83
VIII	1	79	2	314	3	5	86	60
IX	1	90	2	357	4	6	105	88
X	1	89	1	365	5	7	109	94
XI	1	79	1	322	4	5	97	87
XII	1	71	1	303	5	5	96	88
1959 I	1	79	1	330	5	6	107	97
II	1	70	1	293	5	5	101	91
III	2	84	1	368	5	6	107	93
IV	2	101	2	426	5	6	117	101
V	2	96	1	388	4	5	104	91
VI	2	112	1	442	5	6	118	107
VII	1	115	2	432	5	7	114	102
VIII	2	102	2	385	4	7	99	81
IX	2	116	3	453	6	8	127	112
X	3	120	2	465	5	8	131	127
XI	3	113	3	441	6	8	129	122
XII	2	105	3	407	6	7	126	125
1960 I	2	101	2	368	5	8	126	121
II	2	106	2	410	6	8	140	122
III	3	129	3	489	6	9	153	124
IV	2	118	2	435	6	7	134	110
V	2	126	3	462	6	7	143	115
VI	3	121	2	452	6	8	137	119
VII	2	126	3	449	6	9	140	112
VIII	3	119	2	436	6	7	129	93
IX	6	124	3	464	7	9	152	130
X	4	121	3	450	7	9	149	129
XI	4	119	2	435	7	9	147	125
XII	3	111	2	398	6	8	138	113
1961 I	4	116	3	401	7	8	151	115

(a) Pour la période avant janvier 1956 sans la Belgique et la Sarre. Pour l'Italie, des chiffres estimatifs ont été fournis pour la période allant de janvier à mai 1954 · Per il periodo precedente il mese di gennaio 1956, esclusi il Belgio e la Sarre. Per l'Italia, cifre stimate per il periodo dal gennaio 1954 al maggio 1954 compreso

(b) Y compris tôles étamées · Ivi comprese le lamiere stagnate

Produits finaux · Prodotti terminali			Total par destination (c) · Totale per destinazione (c)					Période Periodo
Fer blanc Fer noir (b) Banda e altre lamiere stagiate e banda nera (b)	Tôles galvanisées et plombées Lamiere galvanizzate e piombate	Tôles magnétiques Lamiere magnetiche	Dans le pays des négociants Nel paese dei commercianti		Dans d'autres pays de la Communauté Negli altri paesi della Comunità	Dans les pays tiers Nei paesi terzi	Total Totale	
			Aux consom- mateurs Ai consumatori	A d'autres négociants Ad altri commercianti				
9	10	11	12	13	14	15	16	
21	115	5	4.457	932	4	1	5.394	1954
13	119	10	5.629	1.272	14	2	6.917	1955
11	136	5	6.868	1.400	34	11	8.313	1956
9	177	2	6.993	1.538	46	9	8.586	1957
7	194	4	6.569	1.392	50	17	7.948	1958
5	196	4	7.560	1.596	51	23	9.230	1959
6	206	7	8.283	1.875	53	14	10.225	1960
1	16	0	541	112	3	2	658	VII 1958
1	14	0	460	100	3	2	565	VIII
1	18	0	552	112	4	4	672	IX
1	19	0	568	118	3	2	691	X
1	17	0	505	105	3	1	614	XI
1	18	0	489	95	3	2	589	XII
0	17	1	534	105	4	1	644	I 1959
0	13	0	485	90	4	1	580	II
0	15	0	560	116	4	1	681	III
1	16	0	638	133	5	1	777	IV
0	15	1	579	122	4	2	707	V
1	16	0	668	134	5	3	810	VI
1	17	0	644	144	7	1	796	VII
1	13	0	560	131	3	2	696	VIII
0	18	0	688	151	3	3	845	IX
1	18	0	713	160	4	3	880	X
0	17	1	686	152	3	2	843	XI
0	19	0	660	135	3	2	800	XII
0	15	1	611	133	3	2	749	I 1960
0	17	1	660	147	5	2	814	II
0	17	1	753	174	5	2	934	III
0	15	0	671	152	4	2	829	IV
0	17	0	712	164	4	1	881	V
1	16	1	703	159	3	1	866	VI
1	17	0	697	164	4	1	866	VII
0	16	1	652	156	4	0	812	VIII
1	18	2	743	166	6	1	916	IX
0	19	1	721	164	6	1	892	X
1	19	1	706	157	5	1	869	XI
1	18	0	654	139	5	0	798	XII
1	17	0	677	141	5	0	823	I 1961

(c) La Sarre qui fut considérée jusqu'au 30 juin 1959 comme une région économique indépendante fait partie, à compter du 1<sup>er</sup> juillet 1959 de la République Fédérale · La Sarre che fino al 30 giugno 1959 è stata considerata una regione economica indipendente, fa parte, dal 1 luglio 1959, della Repubblica federale tedesca





**FERRAILLE**



**ROTTAME**

Livraisons des négociants en ferraille de la Communauté (a)  
 Consegna dei commercianti in rottame della Comunità (a)

1.000 t

Période Periodo	Aux consommateurs du pays Ai consumatori del paese	A d'autres pays de la Communauté Ad altri paesi della Comunità			A des pays tiers A paesi terzi	Total Totale
		A d'autres négociants Ad altri commercianti	Aux consommateurs (b) Ai consumatori	Total Totale		
1955	11.301	385	1.100	1.485	15	12.801
1956	11.319	402	1.258	1.660	5	12.984
1957	12.111	352	1.194	1.546	11	13.668
1958	9.914	290	1.481	1.771	35	11.720
1959	11.401	626	2.072	2.698	67	14.166
1960	12.571 r	752	2.289	3.041	12	15.624 r
1958 VII	757	23	113	136	5	898
VIII	696	9	112	121	6	823
IX	889	23	185	208	3	1.100
X	869	27	151	178	2	1.049
XI	746	31	153	184	2	932
XII	745	30	119	149	7	901
1959 I	797	25	125	150	2	949
II	831	29	138	167	6	1.004
III	890	34	177	211	5	1.106
IV	942	43	205	248	9	1.199
V	849	41	140	181	19	1.049
VI	1.015	52	176	228	10	1.253
VII	1.194	62	212	274	9	1.477
VIII	871	69	175	244	3	1.118
IX	989	58	190	248	1	1.238
X	1.049	70	172	242	1	1.292
XI	988	62	162	224	0	1.212
XII	985	81	200	281	1	1.267
1960 I	961	60	183	243	1	1.205
II	1.006	62	198	260	1	1.267
III	1.184	104	225	329	1	1.514
IV	1.084	94	211	305	2	1.391
V	1.107	67	178	245	1	1.353
VI	1.061	62	192	254	3	1.318
VII	1.016	46	175	221	0	1.237
VIII	940	34	176	210	1	1.151
IX	1.091 r	50	201	251	0	1.342 r
X	1.072 r	67	194	261	1	1.334 r
XI	1.053 r	58	188	246	0	1.299 r
XII	997	48	168	216	—	1.213
1961 I	1.000	32	170	202	—	1.202
II	1.035	57	214	271	—	1.306

(a) A partir du 1<sup>er</sup> juillet 1959 la Sarre (et les statistiques la concernant) sort de l'union économique franco-sarroise et est rattachée à la République Fédérale d'Allemagne · A decorrere dal 1 luglio 1959 la Sarre (e le relative statistiche) esce dall'unione economica franco-sarrese ed è reintegrata nella Repubblica federale tedesca

(b) Pour l'Allemagne (R.F.) y compris livraisons à d'autres négociants · Per la Germania (R.F.) comprese le consegne ad altri negozianti

Commerce extérieur de la ferraille et échanges à l'intérieur de la Communauté par catégorie (a)  
 Commercio estero di rottame per categoria e scambio all'interno della Comunità (a)

1.000 t

Période Periodo	Importations · Importazioni					Exportations · Esportazioni				
	Ni triées ni classées Non cernite nè classificate	Triées ou classées Cernite o classificate			Total Totale	Ni triées ni classées Non cernite nè classificate	Triées ou classées Cernite o classificate			Total Totale
		De fonte Di ghisa	De fer étamé Di ferro stagnato	Autres Altre			De fonte Di ghisa	De fer étamé Di ferro stagnato	Autres Altre	
	Des pays tiers · Dai paesi terzi					Vers les pays tiers · Verso i paesi terzi				
1954	90	35	22	379	527	17	18	1	309	345
1955	603	50	26	1.790	2.469	1	12	0	14	28
1956	784	12	28	1.801	2.624	2	8	0	18	29
1957	883	11	30	2.600	3.524	1	8	0	13	22
1958	311	61	29	1.940	2.341	0	11	0	33	44
1959	140	74	34	942	1.190	9	3	0	84	96
1960	82	41	35	1.550	1.708	1	6	—	11	18
1960 I	3	3	3	69	78	0	0	—	1	1
II	5	2	3	68	78	0	0	—	1	1
III	9	2	3	93	108	0	0	—	1	2
IV	11	2	3	84	101	0	1	—	2	3
V	10	7	3	129	150	0	0	—	1	1
VI	8	2	4	133	147	0	1	—	2	3
VII	3	2	3	136	144	0	0	—	1	1
VIII	3	1	2	97	104	0	1	—	0	2
IX	5	8	2	101	115	—	0	—	1	1
X	7	5	4	163	179	0	0	—	0	0
XI	3	3	2	177	185	0	1	—	1	2
XII	10	4	3	272	289	0	0	—	0	0
1961 I p	14	5	3	184	206	0	0	—	1	1
	Réceptions des pays de la Communauté Arrivi dai paesi della Comunità					Livraisons aux pays de la Communauté Consegne ai paesi della Comunità				
1954	495	194	3	1.161	1.852	38	179	4	1.394	1.615
1955	432	97	2	1.189	1.721	16	91	4	1.304	1.415
1956	420	101	4	1.201	1.727	13	108	10	1.467	1.598
1957	354	111	3	1.345	1.814	38	106	14	1.603	1.761
1958	190	90	3	1.444	1.727	32	105	8	1.666	1.811
1959	150	91	6	2.435	2.682	81	83	9	2.474	2.647
1960	231	182	8	2.904	3.324	159	166	11	2.870	3.206
1960 I	13	11	0	250	273	15	9	0	255	279
II	16	16	0	272	305	9	14	0	227	252
III	21	24	1	277	323	26	22	1	281	330
IV	19	22	1	253	295	24	21	1	282	328
V	19	13	1	264	297	17	12	2	254	285
VI	16	22	1	209	247	11	24	1	198	234
VII	16	19	1	227	263	9	15	1	225	250
VIII	17	6	1	184	207	7	5	1	187	199
IX	28	7	1	206	241	7	8	1	203	219
X	29	7	1	250	287	11	5	1	253	271
XI	23	18	0	234	276	11	16	1	272	300
XII	15	17	0	240	271	8	14	1	232	255
1961 I p	12	16	1	204	232	5	15	0	183	203

(a) Source: Statistiques douanières — Ferraille de fonte et d'acier, non compris les vieux rails  
 Fonte: Statistiche doganali — Rottame di ghisa e di acciaio, non comprese le rotaie usate

A 89

Commerce extérieur de la ferraille (a) avec les pays tiers par pays ou zones géographiques de provenance et de destination

Commercio estero di rottame (a) con i paesi terzi per paesi o zone geografiche di provenienza e di destinazione

1.000 t

Pays · Paesi	Importations · Importazioni		Exportations · Esportazioni		
	1959	1960	1959	1960	
États d'Amérique Stati d'America	U.S.A. et poss. · U.S.A. e poss.	576	1.306	2	0
	Canada (b) · Canada (b)	43	145	—	—
	Argentine · Argentina	1	—	—	—
	Brésil · Brasile	0	—	—	—
	Autres · Altri	17	5	0	0
États d'Europe Stati d'Europa	Autriche · Austria	7	4	19	2
	Royaume-Uni · Regno Unito	360	49	2	3
	Irlande-Islande · Irlanda-Islanda	8	8	0	—
	Suède · Svezia	11	10	3	4
	Autres pays scand. (c) Altri paesi scand. (c)	34	28	4	0
	Europe Orientale Europa Orientale	5	7	8	0
	Autres · Altri	24	39	9	7
T.O.M.	de l'Union franç. (d) dell'Unione franc. (d)	24	10	0	0
	belges · belgi	0	1	0	0
	néerlandais · olandesi	5	19	—	—
	Pakistan · Pakistan	—	—	—	—
	Inde · India	0	1	0	0
	Chine · Cina	—	—	—	—
Autres pays Altri paesi	Afrique · Africa	48	49	0	0
	Océanie · Oceania	11	11	0	—
	Asie · Asia	15	12	49	1
	Divers · Vari	0	3	—	0
<b>Total · Totale</b>	<b>1.190</b>	<b>1.708</b>	<b>96</b>	<b>18</b>	

(a) Statistiques douanières: Ferraille de fonte et d'acier, non compris les vieux rails  
Statistiche doganali: Rottame di ghisa e di acciaio, non comprese le rotaie usate

(b) Et Terre-Neuve · E Terra Nuova

(c) Finlande, Norvège, Danemark · Finlandia, Norvegia, Danimarca

(d) A partir du 1. 1. 1959 sans le Maroc et la Tunisie · Dal 1. 1. 1959 non compresi il Marocco e la Tunisia

Commerce extérieur de la ferraille (a) par pays ou zones géographiques de provenance et de destination  
Commercio estero di rottame (a) per paesi o zone geografiche di provenienza e di destinazione

1.000 t

Pays · Paesi	Importations (b) · Importazioni (b)		Exportations (c) · Esportazioni (c)	
	1959	1960	1959	1960
	<b>Allemagne (R. F.) (e) · Germania (R. F.) (e)</b>			
Belgique/Luxembourg · Belgio/Lussemburgo	130	172	18	50
France (f) · Francia (f)	25	29	119	119
Italie · Italia	1	2	737	1.008
Pays-Bas · Paesi Bassi	193	264	28	37
<b>Communauté (total) · Comunità (totale)</b>	<b>349</b>	<b>467</b>	<b>903</b>	<b>1.213</b>
U.S.A. et poss. · U.S.A. e poss.	65	459	2	0
Canada · Canada	11	7	—	—
T.O.M. de l'Union franç. (d) } T.O.M. dell'Unione franc. (d) }	0	1	—	—
Royaume-Uni · Regno Unito	128	10	2	0
Autriche · Austria	2	1	19	2
Suède · Svezia	8	8	3	3
Autres pays · Altri paesi	59	73	26	4
<b>Pays tiers (total) } Paesi terzi (totale) }</b>	<b>273</b>	<b>558</b>	<b>52</b>	<b>8</b>
<b>Total général } Totale generale }</b>	<b>622</b>	<b>1.025</b>	<b>955</b>	<b>1.222</b>
	<b>Belgique/Luxembourg · Belgio/Lussemburgo</b>			
Allemagne (R. F.) (e) } Germania (R. F.) (e) }	17	53	137	177
France (f) · Francia (f)	91	67	98	188
Italie · Italia	0	0	3	42
Pays-Bas · Paesi Bassi	44	53	11	35
<b>Communauté (total) } Comunità (totale) }</b>	<b>153</b>	<b>173</b>	<b>250</b>	<b>442</b>
U.S.A. et poss. · U.S.A. e poss.	0	3	—	0
Canada (d) · Canada (d)	7	0	—	—
T.O.M. de l'Union franç. (d) } T.O.M. dell'Unione franc. (d) }	—	—	—	—
Royaume-Uni · Regno Unito	76	7	0	0
Autriche · Austria	1	0	—	—
Suède · Svezia	2	2	0	1
Autres pays · Altri paesi	5	11	25	3
<b>Pays tiers (total) } Paesi terzi (totale) }</b>	<b>92</b>	<b>23</b>	<b>25</b>	<b>4</b>
<b>Total général } Totale generale }</b>	<b>245</b>	<b>196</b>	<b>275</b>	<b>446</b>

(a) Statistiques douanières: Ferraille de fonte et d'acier, non compris les vieux rails  
Statistiche doganali: Rottame di ghisa e di acciaio, non comprese le rotaie usate

(b) Importations en provenance des pays tiers et réceptions en provenance des autres pays de la Communauté  
Importazioni di provenienza dai paesi terzi e arrivi dagli altri paesi della Comunità

(c) Exportations vers les pays tiers et livraisons aux autres pays de la Communauté  
Esportazioni verso i paesi terzi e consegne agli altri paesi della Comunità

(d) A partir du 1. 1. 1959 sans le Maroc et la Tunisie · Dal 1. 1. 1959 non compresi il Marocco e la Tunisia

(e) A partir du 6. 7. 1959 y compris Sarre · Dal 6. 7. 1959 inclusa la Sarre

(f) Jusqu'au 5. 7. 1959 y compris Sarre · Fino al 5. 7. 1959 inclusa la Sarre

Commerce extérieur de la ferraille (a) par pays ou zones géographiques de provenance et de destination  
 Commercio estero di rottame (a) per paesi o zone geografiche di provenienza e di destinazione

91

A

1.000 t

Pays Paesi	Importations (b) · Importazioni (b)		Exportations (c) · Esportazioni (c)	
	1959	1960	1959	1960
	France (e) · Francia (e)			
Allemagne (R.F.) (f) · Germania (R.F.) (f)	125	124	26	29
Belgique/Luxembourg · Belgio/Lussemburgo	101	189	89	67
Italie · Italia	0	0	1.121	1.126
Pays-Bas · Paesi Bassi	31	24	0	0
Communauté (total) · Comunità (totale)	257	337	1.236	1.222
U.S.A. et poss. · U.S.A. e poss.	36	104	0	—
Canada · Canada	6	33	—	—
T.O.M. de l'Union franç. (d) · T.O.M. dell'Unione franc. (d)	1	1	0	0
Royaume-Uni · Regno Unito	7	0	0	0
Autriche · Austria	—	—	0	—
Suède · Svezia	0	1	0	0
Autres pays · Altri paesi	3	20	1	1
Pays tiers (total) · Paesi terzi (totale)	54	159	1	1
Total général · Totale generale	311	495	1.237	1.223
	Italie · Italia			
Allemagne (R.F.) (f) · Germania (R.F.) (f)	803	1.004	0	1
Belgique/Luxembourg · Belgio/Lussemburgo	4	38	0	0
France (e) · Francia (e)	1.069	1.221	0	0
Pays-Bas · Paesi Bassi	1	1	—	0
Communauté (total) · Comunità (totale)	1.877	2.264	1	1

U.S.A. et poss. · U.S.A. e poss. Canada (d) · Canada (d) T.O.M. de l'Union franç.(d) · T.O.M. dell'Unione franc.(d) Royaume-Uni · Regno Unito Autriche · Austria Suède · Svezia Autres pays · Altri paesi	474 19 23 133 4 0 98	739 105 8 31 2 0 72	0 — — — — — 0	0 — — — — — 0
Pays tiers (total) · Paesi terzi (totale)	751	957	0	0
Total général · Totale generale	2.628	3.220	1	1
<b>Pays-Bas · Paesi Bassi</b>				
Allemagne (R.F.) (f) · Germania (R.F.) (f) Belgique/Luxembourg · Belgio/Lussemburgo France (e) · Francia (e) Italie · Italia	33 12 0 1	47 37 0 0	186 43 29 0	249 52 24 3
Communauté (total) · Comunità (totale)	46	84	258	327
U.S.A. et poss. · U.S.A. e poss. Canada (d) · Canada (d) T.O.M. de l'Union franç.(d) · T.O.M. dell'Unione franc.(d) Royaume-Uni · Regno Unito Autriche · Austria Suède · Svezia Autres pays · Altri paesi	0 0 0 16 0 0 3	1 0 0 2 — 0 9	— — — 0 — 0 18	— — — 3 — 0 1
Pays tiers (total) · Paesi terzi (totale)	20	12	18	4
Total général · Totale generale	66	96	276	332

(a) Statistiques douanières: Ferraille de fonte et d'acier, non compris les vieux rails · Statistiche doganali: Rottame di ghisa e di acciaio, non comprese le rotaie usate  
(b) Importations en provenance de pays tiers et réceptions en provenance des autres pays de la Communauté · Importazioni di provenienza dai paesi terzi e arrivi dagli altri paesi della Comunità  
(c) Exportations vers les pays tiers et livraisons aux autres pays de la Communauté · Esportazioni verso i paesi terzi e consegne agli altri paesi della Comunità  
(d) A partir du 1. 1. 1959 sans le Maroc et la Tunisie · Dal 1. 1. 1959 non compresi il Marocco e la Tunisia  
(e) Jusqu'au 5. 7. 1959 y compris Sarre · Fino al 5. 7. 1959 inclusa la Sarre  
(f) A partir du 6. 7. 1959 y compris Sarre · Dal 6. 7. 1959 inclusa la Sarre





**MINERAI DE FER ET DE MANGANÈSE**



***MINERALE DI FERRO E DI MANGANESE***



Production et stocks de minerai de fer par qualités dans les mines de la Communauté  
*Produzione e giacenze di minerale di ferro per qualità nelle miniere della Comunità*

1.000 t

Période Periodo	Extraction brute de minerai <i>Estrazione grezza di minerale</i>			Tonnage marchand rendu disponible dans le mois <i>Tonnellaggio di produzione utilizzabile nel mese</i>			Stocks des mines (b) <i>Giacenze delle miniere (b)</i>			
	Moins de 42% Fe <i>Inferiore al 42% Fe</i>	42% Fe et plus <i>42% Fe e oltre</i>	Total	Brut <i>Grezzo</i>	Traité (a) <i>Trattato (a)</i>	Total	Brut <i>Grezzo</i>	Traité et grillé (a) <i>Trattato e grigliato (a)</i>	Total	
			<i>Totale</i>			<i>Totale</i>			<i>Totale</i>	
	<b>Quantités réelles · Quantità</b>									
1954	63.409	1.558	<b>64.967</b>	53.279	7.317	<b>60.596</b>	5.799	455	<b>6.254</b>	
1955	73.818	2.212	<b>76.030</b>	61.367	8.941	<b>70.308</b>	4.109	319	<b>4.427</b>	
1956	78.034	2.631	<b>80.675</b>	64.632	9.637	<b>74.269</b>	3.225	403	<b>3.629</b>	
1957	84.628	2.813	<b>87.441</b>	70.562	9.902	<b>80.464</b>	4.421	457	<b>4.878</b>	
1958	84.708	2.368	<b>87.076</b>	70.230	9.821	<b>80.051</b>	6.505	659	<b>7.164</b>	
1959	86.060	2.296	<b>88.356</b>	71.240	10.367	<b>81.607</b>	7.201	747	<b>7.948</b>	
1960	93.354	2.515	<b>95.869</b>	76.572	12.254	<b>88.826</b>	7.184	769	<b>7.953</b>	
1960	IV	7.828	222	<b>8.050</b>	6.438	1.053	<b>7.491</b>	7.803	726	<b>8.529</b>
	V	7.844	216	<b>8.060</b>	6.417	1.044	<b>7.461</b>	7.919	735	<b>8.654</b>
	VI	7.637	215	<b>7.852</b>	6.259	1.021	<b>7.280</b>	7.923	748	<b>8.671</b>
	VII	7.265	218	<b>7.483</b>	5.835	1.036	<b>6.871</b>	7.639	674	<b>8.313</b>
	VIII	6.768	175	<b>6.943</b>	5.404	1.005	<b>6.409</b>	7.008	657	<b>7.665</b>
	IX	7.996	216	<b>8.212</b>	6.579	1.050	<b>7.629</b>	7.062	672	<b>7.733</b>
	X	8.176	221	<b>8.397</b>	6.765	1.053	<b>7.818</b>	7.073	695	<b>7.768</b>
	XI	7.859	196	<b>8.055</b>	6.432	1.017	<b>7.449</b>	6.950	727	<b>7.677</b>
	XII	7.980	193	<b>8.173</b>	6.525	1.014	<b>7.539</b>	7.184	769	<b>7.953</b>
1961	I	7.979	191	<b>8.170</b>	6.549	999	<b>7.548</b>	7.802	757	<b>8.559</b>
	II	7.669	201	<b>7.870</b>	6.313	978	<b>7.291</b>	7.924	760	<b>8.684</b>
	III	8.502	240	<b>8.742</b>	7.057	1.075	<b>8.132</b>	7.880	762	<b>8.642</b>
	IV	7.708	211	<b>7.919</b>	6.326	989	<b>7.315</b>	7.729	784	<b>8.513</b>
	V	7.953	210	<b>8.163</b>	6.490	1.003	<b>7.493</b>	7.892	751	<b>8.643</b>
	<b>Fer contenu · Ferro contenuto</b>									
1954	18.305	750	<b>19.055</b>	15.445	2.970	<b>18.415</b>				
1955	21.280	1.016	<b>22.296</b>	17.857	3.717	<b>21.574</b>				
1956	22.359	1.112	<b>23.471</b>	18.648	4.009	<b>22.657</b>				
1957	23.817	1.268	<b>25.085</b>	20.105	4.178	<b>24.283</b>				
1958	23.966	1.076	<b>25.042</b>	20.088	4.079	<b>24.167</b>				
1959	24.531	1.036	<b>25.567</b>	20.551	4.302	<b>24.853</b>				
1960	26.376	1.150	<b>27.526</b>	21.895	4.970	<b>26.865</b>				
1960	IV	2.226	100	<b>2.326</b>	1.853	421	<b>2.274</b>			
	V	2.224	98	<b>2.322</b>	1.842	421	<b>2.263</b>			
	VI	2.150	97	<b>2.247</b>	1.779	415	<b>2.194</b>			
	VII	2.056	99	<b>2.155</b>	1.673	422	<b>2.095</b>			
	VIII	1.904	79	<b>1.983</b>	1.545	402	<b>1.947</b>			
	IX	2.253	105	<b>2.358</b>	1.884	424	<b>2.308</b>			
	X	2.307	101	<b>2.408</b>	1.937	421	<b>2.358</b>			
	XI	2.214	90	<b>2.304</b>	1.835	411	<b>2.246</b>			
	XII	2.237	89	<b>2.326</b>	1.848	413	<b>2.261</b>			
1961	I	2.254	86	<b>2.340</b>	1.867	413	<b>2.280</b>			
	II	2.163	90	<b>2.253</b>	1.794	404	<b>2.198</b>			
	III	2.394	108	<b>2.502</b>	2.006	442	<b>2.448</b>			
	IV	2.165	87	<b>2.252</b>	1.784	407	<b>2.191</b>			
	V	2.230	94	<b>2.324</b>	1.838	412	<b>2.250</b>			

(a) Minerais traités, enrichis, calibrés, grillés, frittés, agglomérés, etc. · *Minerali trattati, arricchiti, calibrati, grigliati, arrostiti, agglomerati*  
 (b) A la fin de la période · *Alla fine del periodo*

Livraisons des mines de fer de la Communauté par qualités de minerai  
 Consegne delle miniere di ferro della Comunità per qualità di minerale

1.000 t

Période Periodo	Dans la Communauté · Nella Comunità			Dans les pays tiers · Nei paesi terzi			Total général Totale generale
	Brut Grezzo	Traité et grillé (a) Trattato e grigliato (a)	Total Totale	Brut Grezzo	Traité et grillé (a) Trattato e grigliato (a)	Total Totale	
1954	51.123	6.928	58.051	434	159	593	58.644
1955	62.501	8.763	71.264	654	268	922	72.186
1956	65.033	9.206	74.239	616	250	866	75.105
1957	68.711	9.419	78.130	648	302	950	79.080
1958	67.838	9.368	77.206	509	255	764	77.970
1959	70.236	10.067	80.303	450	238	688	80.991
1960	75.829	11.733	87.562	293	442	735	88.297
1958 VII	5.584	753	6.337	46	19	65	6.402
VIII	5.067	726	5.793	32	19	51	5.844
IX	5.557	780	6.337	32	20	52	6.389
X	5.867	813	6.680	47	19	66	6.746
XI	5.366	775	6.141	33	18	51	6.192
XII	5.576	766	6.342	49	18	67	6.409
1959 I	5.747	764	6.511	32	19	51	6.562
II	5.311	734	6.045	38	19	57	6.102
III	5.673	762	6.435	44	19	63	6.498
IV	5.936	815	6.751	44	19	63	6.814
V	5.581	829	6.410	32	19	51	6.461
VI	6.012	869	6.881	34	20	54	6.935
VII	5.932	859	6.791	39	22	61	6.852
VIII	5.391	844	6.235	33	21	54	6.289
IX	6.072	866	6.938	36	20	56	6.994
X	6.362	895	7.257	44	19	63	7.320
XI	6.099	911	7.010	31	19	50	7.060
XII	6.270	930	7.200	41	20	61	7.261
1960 I	6.290	870	7.160	41	20	61	7.221
II	6.317	890	7.207	26	45	71	7.278
III	6.623	1.045	7.668	35	42	77	7.745
IV	6.238	980	7.218	32	37	69	7.287
V	6.207	1.036	7.243	25	34	59	7.302
VI	6.181	1.016	7.197	26	38	64	7.261
VII	6.143	1.012	7.155	15	37	52	7.207
VIII	5.960	972	6.932	24	46	70	7.002
IX	6.475	993	7.468	17	34	51	7.519
X	6.699	988	7.687	15	36	51	7.738
XI	6.444	960	7.404	19	42	61	7.465
XII	6.252	971	7.223	18	31	49	7.272
1961 I	5.895	921	6.816	20	34	54	6.870
II	6.154	938	7.092	15	41	56	7.148
III	6.957	1.026	7.983	28	39	67	8.050
IV	6.434	944	7.378	12	34	46	7.224
V	6.440	926	7.366	6	50	56	7.422

(a) Minerais traités, enrichis, calibrés, grillés, frittés, agglomérés, etc. · Minerali trattati, arricchiti, calibrati, grigliati, arrostiti, agglomerati

Production, livraisons et stocks de minerai de fer dans les mines  
Produzione, consegne e giacenze di minerale di ferro nelle miniere

1.000 t

Période Periodo	Extraction brute de minerai de fer Estrazione grezza di minerale di ferro			Production marchande Produzione utilizzabile nel mese	Livraisons Consegne				Stocks à la fin de la période Giacenze alla fine del periodo
	Moins de 42% Fe Inferiore al 42% Fe	42% Fe et plus 42% Fe e altre	Total		Dans le pays Nel paese	Autres Pays de la Commu- nauté Altri paesi della Comunità	Pays tiers Paesi terzi	Total	
Allemagne (R. F.) · Germania (R. F.)									
1954	12.677	362	<b>13.039</b>	9.705	9.427	47	183	<b>9.657</b>	791
1955	15.239	444	<b>15.683</b>	11.381	11.403	19	253	<b>11.675</b>	457
1956	16.400	528	<b>16.928</b>	12.218	11.908	35	258	<b>12.201</b>	539
1957	17.730	590	<b>18.320</b>	13.145	12.533	48	268	<b>12.849</b>	841
1958	17.385	599	<b>17.984</b>	12.641	12.010	24	265	<b>12.299</b>	1.224
1959	17.453	610	<b>18.063</b>	12.961	12.455	9	250	<b>12.714</b>	1.476
1960	18.312	557	<b>18.869</b>	13.524	13.383	0	217	<b>13.600</b>	1.099
1960 IV	1.491	43	<b>1.534</b>	1.099	1.089	0	18	<b>1.107</b>	1.363
V	1.541	44	<b>1.585</b>	1.147	1.133	0	17	<b>1.150</b>	1.334
VI	1.477	43	<b>1.520</b>	1.102	1.119	0	15	<b>1.134</b>	1.279
VII	1.537	50	<b>1.587</b>	1.145	1.136	0	19	<b>1.155</b>	1.222
VIII	1.532	50	<b>1.582</b>	1.148	1.108	—	20	<b>1.128</b>	1.195
IX	1.515	49	<b>1.564</b>	1.125	1.109	0	18	<b>1.127</b>	1.136
X	1.544	46	<b>1.590</b>	1.141	1.122	0	18	<b>1.140</b>	1.113
XI	1.541	45	<b>1.586</b>	1.112	1.116	0	18	<b>1.134</b>	1.091
XII	1.543	46	<b>1.589</b>	1.094	1.085	0	16	<b>1.101</b>	1.099
1961 I	1.540	42	<b>1.582</b>	1.110	1.071	—	18	<b>1.089</b>	1.104
II	1.485	41	<b>1.526</b>	1.084	1.082	0	16	<b>1.098</b>	1.061
III	1.576	44	<b>1.620</b>	1.156	1.111	0	17	<b>1.128</b>	1.030
IV	1.515	41	<b>1.556</b>	1.090	1.066	0	17	<b>1.083</b>	1.017
V	1.599	39	<b>1.638</b>	1.121	1.084	0	18	<b>1.102</b>	1.043
France · Francia									
1954	43.491	871	<b>44.362</b>	43.824	24.912	16.669	409	<b>41.990</b>	4.203
1955	49.392	1.493	<b>50.885</b>	50.265	30.979	20.019	652	<b>51.650</b>	2.879
1956	51.495	1.864	<b>53.359</b>	52.689	32.180	20.715	608	<b>53.503</b>	1.962
1957	56.535	1.990	<b>58.525</b>	57.777	34.327	21.759	631	<b>56.717</b>	2.983
1958	58.565	1.621	<b>60.186</b>	59.456	34.302	22.953	501	<b>57.756</b>	4.694
1959	60.014	1.583	<b>61.597</b>	60.898	36.043	24.065	438	<b>60.546</b>	5.178
1960	65.894	1.829	<b>67.723</b>	66.936	39.424	26.306	519	<b>66.249</b>	5.748
1960 IV	5.583	165	<b>5.748</b>	5.698	3.258	2.164	51	<b>5.473</b>	5.954
V	5.589	157	<b>5.746</b>	5.675	3.249	2.168	43	<b>5.460</b>	6.142
VI	5.416	159	<b>5.575</b>	5.501	3.187	2.197	49	<b>5.433</b>	6.216
VII	4.936	155	<b>5.091</b>	5.015	3.074	2.198	33	<b>5.305</b>	5.932
VIII	4.460	114	<b>4.574</b>	4.551	2.903	2.191	51	<b>5.145</b>	5.321
IX	5.718	151	<b>5.869</b>	5.797	3.350	2.297	33	<b>5.680</b>	5.447
X	5.857	163	<b>6.020</b>	5.950	3.504	2.361	33	<b>5.898</b>	5.493
XI	5.564	143	<b>5.707</b>	5.643	3.368	2.246	43	<b>5.657</b>	5.481
XII	5.683	138	<b>5.821</b>	5.751	3.551	1.911	33	<b>5.495</b>	5.748
1961 I	5.724	144	<b>5.868</b>	5.793	3.573	1.552	36	<b>5.161</b>	6.373
II	5.481	156	<b>5.637</b>	5.572	3.312	2.055	40	<b>5.407</b>	6.541
III	6.086	182	<b>6.268</b>	6.199	3.722	2.378	51	<b>6.151</b>	6.591
IV	5.402	162	<b>5.564</b>	5.496	3.349	2.221	30	<b>5.600</b>	6.494
V	5.535	163	<b>5.698</b>	5.630	3.443	2.103	37	<b>5.583</b>	6.539
VI	5.845	179	<b>6.024</b>	5.939	3.399	2.263	31	<b>5.693</b>	6.782

Production, livraisons et stocks de minerai de fer dans les mines  
Produzione, consegne e giacenze di minerale di ferro nelle miniere

1.000 t

Période Periodo	Extraction brute de minerai de fer Estrazione grezza di minerale di ferro			Production marchande Produzione utilizzabile nel mese	Livraisons Consegne				Stocks à la fin de la période Giacenze alla fine del periodo
	Moins de 42% Fe Inferiore al 42% Fe	42% Fe et plus 42% Fe e altre	Total		Dans le pays Nel paese	Autres Pays de la Commu- nauté Altri paesi della Comunità	Pays tiers Paesi terzi	Total	
<b>Italie · Italia</b>									
1954	1.274	327	1.601	1.092	1.031	—	—	1.031	347
1955	1.878	273	2.151	1.375	1.299	41	17	1.357	377
1956	2.401	249	2.650	1.624	1.483	55	—	1.538	486
1957	2.376	235	2.611	1.576	1.331	51	49	1.431	551
1958	1.995	152	2.147	1.265	1.177	16	—	1.193	698
1959	1.941	104	2.045	1.204	1.180	—	—	1.180	698
1960	2.011	126	2.137	1.226	1.241	—	—	1.241	610
1960 IV	168	14	182	108	114	—	—	114	689
V	176	15	191	101	115	—	—	115	648
VI	164	12	176	96	142	—	—	142	649
VII	187	12	199	105	128	—	—	128	643
VIII	173	12	185	106	120	—	—	120	641
IX	170	16	186	114	98	—	—	98	663
X	145	12	157	97	70	—	—	70	675
XI	162	8	170	102	84	—	—	84	617
XII	158	8	166	97	89	—	—	89	610
1961 I	161	6	167	91	83	—	—	83	569
II	159	4	163	92	87	—	—	87	559
III	176	13	189	112	126	—	—	126	543
IV	165	8	173	102	95	—	—	95	544
V	173	8	181	95	97	—	—	97	558
<b>Luxembourg · Lussemburgo</b>									
1954	5.887	—	5.887	5.892	4.448	1.435	—	5.883	911
1955	7.204	—	7.204	7.182	5.668	1.723	—	7.391	713
1956	7.594	—	7.594	7.594	5.823	1.846	—	7.669	639
1957	7.843	—	7.843	7.836	6.314	1.652	—	7.966	501
1958	6.636	—	6.636	6.572	5.482	1.123	—	6.605	543
1959	6.509	—	6.509	6.402	5.296	1.114	—	6.410	590
1960	6.978	—	6.978	6.978	5.848	1.203	—	7.051	490
1960 IV	572	—	572	572	484	94	—	578	539
V	525	—	525	525	435	102	—	537	527
VI	566	—	566	566	464	102	—	566	524
VII	594	—	594	594	503	105	—	608	510
VIII	589	—	589	589	498	100	—	598	502
IX	580	—	580	580	490	111	—	601	480
X	617	—	617	617	504	114	—	618	479
XI	579	—	579	579	481	98	—	579	480
XII	587	—	587	587	499	77	—	576	490
1961 I	546	—	546	546	482	47	—	529	507
II	535	—	535	535	446	102	—	548	495
III	654	—	654	654	561	116	—	677	472
IV	616	—	616	616	529	107	—	636	451
V	636	—	636	636	522	108	—	630	457
VI	671	—	671	671	561	107	—	668	459

Extraction brute de mineral de fer par régions  
Estrazione di minerale di ferro grezzo per regioni

96 A

1.000 t

Période Periodo	Allemagne (R. F.) · Germania (R. F.)						Belgique Belgio
	Nord		Mitte		Süd (b)	Total général Totale generale	
	Salzgitter- Ilsede Harzvorland	Osnabrück Weser- Wiehengebirge	Siegerland Wied	Übrige Mitte (a)			
1	2	3	4	5	6	7	
1954	7.410	1.180	1.253	1.535	1.657	13.035	81
1955	9.232	1.548	1.337	1.544	2.022	15.683	106
1956	9.917	1.748	1.374	1.481	2.407	16.927	144
1957	10.767	1.965	1.444	1.585	2.561	18.322	137
1958	10.774	1.969	1.364	1.464	2.413	17.984	123
1959	10.899	2.065	1.239	1.445	2.415	18.063	142
1960	11.322	2.138	1.296	1.678	2.435	18.869	160
1960 IV	929	177	106	139	183	1.534	14
V	956	179	107	147	196	1.585	13
VI	921	170	102	135	192	1.520	15
VII	948	177	112	144	206	1.587	12
VIII	945	177	107	144	209	1.582	13
IX	921	175	108	143	217	1.564	12
X	949	175	111	139	216	1.590	13
XI	944	176	111	145	210	1.586	13
XII	952	177	110	145	205	1.589	9
1961 I	949	182	107	144	200	1.582	8
II	911	177	107	135	196	1.526	8
III	971	183	107	151	208	1.620	11
IV	934	172	105	149	196	1.556	10
V	1.012	175	107	149	195	1.638	10
VI							11

Période Periodo	France · Francia				Italie Italia	Luxembourg Lussemburgo	Communauté Comunità
	Est	Ouest	Centre-Midi	Total général Totale generale			
	8	9	10	11			
1954	41.189	2.986	187	44.362	1.600	5.887	64.965
1955	46.690	3.878	317	50.885	2.151	7.204	76.029
1956	48.902	4.095	362	53.359	2.650	7.594	80.675
1957	53.833	4.341	350	58.524	2.610	7.843	87.435
1958	55.912	3.883	392	60.187	2.145	6.636	87.075
1959	57.235	3.966	396	61.597	2.045	6.510	88.356
1960	62.726	4.589	408	67.723	2.138	6.978	95.868
1960 IV	5.312	397	39	5.748	182	572	8.050
V	5.312	396	38	5.746	191	525	8.060
VI	5.143	397	35	5.575	176	566	7.852
VII	4.682	373	36	5.091	199	594	7.483
VIII	4.274	278	22	4.574	185	589 r	6.943
IX	5.436	401	32	5.869	186	580	8.212
X	5.579	408	33	6.020	157	617	8.397
XI	5.308	368	31	5.707	170	579	8.055
XII	5.406	387	28	5.821	166	587	8.172
1961 I	5.451	385	31	5.867	167	546	8.170
II	5.235	372	31	5.638	163	535	7.870
III	5.807	430	31	6.268	189	654	8.742
IV	5.155	382	27	5.564	173	616	7.919
V	5.267	405	26	5.698	181	636	8.163
VI	5.556	425	43	6.024		671	

(a) Sauerland-Waldeck, Lahn-Dill, Taunus-Hunsrück, Oberhessen  
(b) Doggererzgebiet, Kreideerzgebiet

Production marchande de minerai de fer par régions  
 Produzione commerciabile di minerale di ferro per regioni

1.000 t

Période Periodo	Allemagne (R. F.) · Germania (R. F.)						Belgique Belgio
	Nord		Mitte		Süd (b)	Total général Totale generale	
	Salzgitter- Ilsede Harzvorland	Osnabrück Weser- Wiehengebirge	Siegerland Wied	Übrige Mitte (a)			
1	2	3	4	5	6	7	
1954	5.257	1.108	807	1.025	1.508	9.705	81
1955	6.274	1.376	856	1.042	1.833	11.381	106
1956	6.665	1.514	862	1.023	2.154	12.218	144
1957	7.268	1.661	883	1.067	2.266	13.145	137
1958	7.006	1.614	810	1.011	2.200	12.641	124
1959	7.378	1.653	744	1.003	2.183	12.961	142
1960	7.810	1.708	786	1.063	2.157	13.524	160
1960 VII	665	140	66	91	183	1.145	12
VIII	675	139	65	92	177	1.148	13
IX	640	138	66	92	189	1.125	13
X	659	137	69	89	187	1.141	13
XI	632	140	68	88	184	1.112	13
XII	617	142	67	88	180	1.094	9
1961 I	629	148	66	90	177	1.110	8
II	612	143	67	85	177	1.084	8
III	668	145	66	92	185	1.156	11
IV	628	137	64	87	174	1.090	10
V	654	137	65	90	175	1.121	10
VI							11

Période Periodo	France · Francia				Italie Italia	Luxembourg Lussemburgo	Communauté Comunità
	Est	Ouest	Centre-Midi	Total général Totale generale			
	8	9	10	11			
1954	41.189	2.454	181	43.824	1.092	5.892	60.594
1955	46.690	3.286	289	50.265	1.375	7.182	70.309
1956	48.902	3.471	317	52.690	1.624	7.594	74.270
1957	53.833	3.629	303	57.765	1.576	7.836	80.459
1958	55.911	3.211	334	59.456	1.265	6.571	80.056
1959	57.235	3.327	336	60.898	1.204	6.402	81.607
1960	62.727	3.873	336	66.936	1.227	6.978	88.825
1960 VII	4.682	305	28	5.015	105	594	6.871
VIII	4.274	259	18	4.551	106	589	6.409
IX	5.436	334	27	5.797	114	580	7.629
X	5.580	343	27	5.950	97	617	7.818
XI	5.308	311	24	5.643	102	579	7.449
XII	5.406	322	23	5.751	98	587	7.539
1961 I	5.451	317	25	5.793	91	546	7.548
II	5.235	312	25	5.572	92	535	7.291
III	5.807	364	28	6.199	112	654	8.132
IV	5.155	315	26	5.496	102	616	7.314
V	5.267	338	25	5.630	95	636	7.492
VI	5.556	355	28	5.939		671	

(a) Sauerland-Waldeck, Lahn-Dill, Taunus-Hunsrück, Oberhessen

(b) Doggererzgebiet, Kreideerzgebiet



Production, stocks et main d'œuvre des mines de manganèse  
 Produzione, giacenze e mano d'opera delle miniere di manganese  
 Italie (a) · Italia (a)

98

A

Production et stocks · Produzione e giacenze

Période Periodo	Extraction de minerais brutes Estrazione di minerale grezzo	Tonnage marchand rendu disponible dans le mois Tonnellaggio di produzione utilizzabile nel mese			Stocks des mines (c) Giacenze delle miniere (c)
		Brut Grezzo	Traité (b) Trattato (b)	Total Totale	
1955	122.153	26.826	28.521	55.347	7.416
1956	108.793	22.091	23.323	45.414	3.389
1957	104.214	18.962	23.722	42.684	4.313
1958	66.816	33.058	10.050	43.108	16.553
1959	50.374	50.374	—	50.374	19.048
1960	46.804	966	45.838	46.804	20.137
1960 VII	4.511	128	4.383	4.511	19.007
VIII	3.253	79	3.174	3.253	18.703
IX	3.888	115	3.773	3.888	19.034
X	4.235	138	4.097	4.235	18.852
XI	3.956	78	3.878	3.956	18.352
XII	4.056	71	3.985	4.056	20.137
1961 I	4.210	66	4.144	4.210	23.279
II	3.928	28	3.900	3.928	24.287
III	4.279	19	4.260	4.279	24.369
IV	3.825	5	3.820	3.825	23.417
V	3.960	—	3.960	3.960	21.587

Effectifs inscrits en fin de mois · Effettivi iscritti alla fine del mese

Période Periodo	Ouvriers · Operai				Apprentis Apprendisti	Employés Impiegati	Total Totale
	Fond des mines souterraines All'interno delle miniere in sotterraneo	Chantiers de production des mines à ciel ouvert Cantieri di produzione delle miniere a cielo aperto	Autres ouvriers (jour) Altri operai (Allo esterno)	Total Totale			
1955 XII	221	45	98	364	—	27	391
1956 XII	231	38	97	366	3	20	389
1957 XII	247	30	129	406	—	17	423
1958 XII	175	31	76	282	—	14	296
1959 XII	149	13	71	233	—	13	246
1960 VII	145	22	67	234	—	14	248
VIII	142	24	65	231	—	14	245
IX	140	26	64	230	—	14	244
X	135	26	62	223	—	15	238
XI	131	26	62	219	—	15	234
XII	128	26	62	216	—	15	231
1961 I	123	21	61	205	—	13	218
II	121	17	57	195	—	14	209
III	120	11	56	187	—	14	201
IV	122	3	52	177	—	13	190
V	119	—	47	166	—	12	178

(a) L'Italie est le seul producteur de minerai de manganèse (minerai contenant plus de 20% de Mn)  
 L'Italia è la sola produttrice di minerale di manganese (minerale contenente più del 20% di Mn)

(b) Minerais traités, enrichis, calibrés, grillés, frittés, agglomérés, etc.  
 Minerali trattati, arricchiti, calibrati, grigliati, arrostiti, agglomerati, ecc.

(c) A la fin du mois · Alla fine del mese

Évolution de l'emploi dans les mines de fer de la Communauté (a)  
Sviluppo dell'impiego nelle miniere di ferro della Comunità (a)

Période Periodo	Effectifs inscrits en fin de mois · Effettivi iscritti a fine mese							Mouvements de la main-d'œuvre ouvrière (b)	
	Ouvriers · Operai				Apprentis Apprendisti	Employés Impiegati	Total Totale	Variazione della mano d'operai lavorativa (b)	
	Fond des mines souterraines <i>All'interno delle miniere in sotterraneo</i>	Chantiers de production des mines à ciel ouvert <i>Cantieri di produzione delle miniere a cielo aperto</i>	Autres ouvriers (jour) <i>Altri operai (allo esterno)</i>	Total Totale				Arrivées <i>In piu</i>	Départs <i>In meno</i>
1955 XII	33.588	1.871	14.393	49.852	2.170	5.518	57.540	512	474
1956 XII	33.895	1.706	14.819	50.420	1.899	5.597	57.916	539	378
1957 XII	35.072	1.907	14.497	51.476	1.802	5.901	59.179	370	519
1958 VII	33.912	1.750	14.227	49.889	1.840	6.078	57.807	415	866
VIII	33.806	1.659	14.147	49.612	1.724	6.058	57.394	459	813
IX	33.780	1.578	14.134	49.492	1.627	6.062	57.181	527	703
X	33.599	1.546	14.164	49.309	1.729	6.057	57.095	310	466
XI	33.446	1.527	14.100	49.073	1.722	6.067	56.862	375	545
XII	33.273	1.538	13.981	48.792	1.711	6.057	56.560	212	484
1959 I	33.013	1.524	13.852	48.389	1.700	6.099	56.188	344	707
II	32.952	1.453	13.795	48.200	1.694	6.115	56.009	306	536
III	32.593	1.470	13.711	47.774	1.743	6.132	55.649	313	742
IV	32.327	1.481	13.727	47.535	1.631	6.105	55.271	456	728
V	32.117	1.482	13.704	47.303	1.626	6.078	55.007	267	501
VI	31.871	1.562	13.642	47.075	1.597	6.113	54.785	321	540
VII	31.575	1.560	13.588	46.723	1.539	6.090	54.352	492	649
VIII	31.698	1.451	13.744	46.893	1.485	6.114	54.492	531	621
IX	31.734	1.536	13.593	46.863	1.472	6.122	54.457	604	624
X	31.667	1.410	13.669	46.746	1.553	6.104	54.403	311	469
XI	31.535	1.423	13.714	46.672	1.537	6.097	54.306	255	347
XII	31.502	1.368	13.654	46.524	1.525	6.074	54.123	250	398
1960 I	31.402	1.352	13.514	46.268	1.513	6.100	53.881	483	716
II	31.380	1.430	13.426	46.236	1.517	6.108	53.861	352	383
III	31.138	1.358	13.487	45.983	1.499	6.102	53.584	529	781
IV	30.973	1.385	13.432	45.790	1.425	6.129	53.344	519	779
V	30.760	1.354	13.385	45.499	1.406	6.144	53.049	401	703
VI	30.581	1.346	13.321	45.248	1.376	6.138	52.762	327	587
VII	30.367	1.295	13.349	45.011	1.334	6.134	52.479	654	717
VIII	30.299	1.300	13.521	45.120	1.264	6.151	52.535	554	699
IX	30.446	1.366	13.293	45.105	1.335	6.147	52.587	685	657
X	30.400	1.289	13.331	45.020	1.373	6.137	52.530	452	561
XI	30.417	1.420	13.297	45.134	1.368	6.130	52.632	520	390
XII	30.234	1.406	13.279	44.919	1.370	6.118	52.407	204	406
1961 I	30.167	1.296	13.284	44.759	1.358	6.156	52.273	518	643
II	30.061	1.388	13.240	44.689	1.358	6.102	52.149	335	443
III	29.989	1.359	13.254	44.602	1.345	6.092	52.039	554	611
IV	29.832	1.361	13.244	44.437	1.243	6.099	51.779	387	658

(a) Sans la Belgique · Senza il Belgio

(b) Y compris les mouvements de main-d'œuvre entre mines de la même société  
Ivi compresi i movimenti della mano d'opera fra miniere della stessa società

**Effectifs ouvriers inscrits en fin de mois dans les mines de fer par pays**  
**Effettivo della mano d'opera iscritta alla fine del mese nelle miniere di ferro per paese**

En fin de période Alla fine del periodo	Mines de fer · Miniere di ferro				Total (a) Totale (a)
	Allemagne (R. F.) Germania (R. F.)	France Francia	Italie Italia	Luxembourg Lussemburgo	
1955 XII	18.770	24.658	3.974	2.450	49.852
1956 XII	19.763	24.374	3.836	2.447	50.420
1957 XII	20.892	24.624	3.576	2.384	51.476
1958 VII	20.015	24.432	3.178	2.264	49.889
VIII	19.746	24.533	3.072	2.261	49.612
IX	19.758	24.439	3.047	2.248	49.492
X	19.635	24.407	3.019	2.248	49.309
XI	19.517	24.377	2.963	2.216	49.073
XII	19.393	24.223	2.963	2.213	48.792
1959 I	19.214	24.031	2.931	2.213	48.389
II	19.057	24.012	2.928	2.203	48.200
III	18.773	23.914	2.901	2.186	47.774
IV	18.622	23.862	2.863	2.188	47.535
V	18.481	23.792	2.851	2.179	47.303
VI	18.249	23.814	2.854	2.158	47.075
VII	18.096	23.637	2.843	2.147	46.723
VIII	18.059	23.867	2.828	2.139	46.893
IX	18.023	23.830	2.872	2.138	46.863
X	17.932	23.784	2.893	2.137	46.746
XI	17.909	23.740	2.890	2.133	46.672
XII	17.793	23.714	2.886	2.131	46.524
1960 I	17.636	23.595	2.912	2.125	46.268
II	17.600	23.608	2.902	2.126	46.236
III	17.376	23.584	2.907	2.116	45.983
IV	17.296	23.498	2.886	2.110	45.790
V	17.131	23.450	2.820	2.098	45.499
VI	16.926	23.434	2.800	2.088	45.248
VII	16.793	23.300	2.834	2.084	45.011
VIII	16.703	23.476	2.855	2.086	45.120
IX	16.744	23.393	2.881	2.087	45.105
X	16.718	23.346	2.876	2.080	45.020
XI	16.860	23.296	2.902	2.076	45.134
XII	16.758	23.215	2.888	2.058	44.919
1961 I	16.739	23.121	2.848	2.051	44.759
II	16.678	23.065	2.908	2.038	44.689
III	16.641	23.063	2.856	2.042	44.602
IV	16.568	22.996	2.838	2.035	44.437
V	16.472		2.775	2.026	

(a) Sans la Belgique · Senza il Belgio

Absences dans les mines de fer en % des présences possibles (a)  
pendant les jours ouvrables

Période Periodo	Motifs personnels · Motivi personali							Total Totale	Manque de débouchés Deficenza di mercato
	Maladie Malattia	Accidents du travail Infortuni sul lavoro	Absences justifiées Assenze giustificate	Absences injustifiées Assenze ingiustificate	Congés normaux Ferie normali	Autres absences payées Altre assenze pagate	Repos hebdomadaire Riposo settimanale		
<b>Ouvriers du fond (b) · Operai all'interno (b)</b>									
1955	4,90	2,80	1,13	0,62	5,40	0,25	0,05	15,14	0,10
1956	4,94	2,67	1,17	0,59	6,12	0,28	0,05	15,82	0,01
1957	5,53	2,46	0,82	0,50	6,04	0,23	0,12	15,70	0,02
1958	4,73	2,22	0,86	0,41	6,27	0,22	0,05	14,77	0,91
1959	4,71	2,07	0,75	0,32	6,35	0,20	0,10	14,51	1,13
1960	5,00	2,20	0,60	0,34	6,28	0,18	0,07	14,67	0,51
1960 I	7,10	2,17	0,58	0,39	2,65	0,10	0,12	13,10	0,34
II	7,14	2,25	0,62	0,34	2,67	0,10	0,08	13,21	0,42
III	5,11	2,16	0,49	0,33	3,33	0,11	0,10	11,62	0,31
IV	4,31	2,20	0,43	0,29	4,60	0,22	0,11	12,14	0,30
V	4,31	2,20	0,41	0,30	4,97	0,22	0,06	12,47	0,32
VI	4,24	2,24	0,45	0,32	7,58	0,26	0,05	15,15	0,64
VII	4,34	2,20	0,55	0,33	12,26	0,27	0,05	20,01	0,43
VIII	4,31	2,11	0,96	0,31	17,52	0,15	0,04	25,40	0,43
IX	4,68	2,11	0,80	0,38	7,04	0,14	0,04	15,19	0,69
X	4,99	2,21	0,57	0,38	4,36	0,15	0,04	12,70	0,80
XI	4,55	2,17	0,59	0,34	3,21	0,26	0,05	11,18	0,58
XII	4,88	2,37	0,70	0,40	5,10	0,23	0,05	13,73	0,89
<b>Ouvriers du jour (c) · Operai all'esterno (c)</b>									
1955	4,61	1,27	0,79	0,22	5,36	0,43	0,34	13,04	0,03
1956	4,82	1,30	0,79	0,22	5,85	0,45	0,34	13,77	0,01
1957	5,74	1,26	0,58	0,19	5,84	0,27	0,38	14,26	0,01
1958	5,13	1,18	0,82	0,15	6,03	0,23	0,33	13,86	0,59
1959	5,17	1,17	0,67	0,13	6,03	0,23	0,34	13,74	0,70
1960	5,70	1,18	0,55	0,14	5,99	0,21	0,31	14,08	0,21
1960 I	8,19	1,35	0,61	0,18	2,78	0,11	0,38	13,60	0,13
II	8,53	1,44	0,66	0,13	2,36	0,10	0,32	13,54	0,17
III	6,14	1,49	0,45	0,12	2,92	0,10	0,31	11,54	0,13
IV	5,03	1,38	0,43	0,13	3,94	0,27	0,29	11,46	0,10
V	4,90	1,16	0,37	0,12	4,38	0,22	0,31	11,46	0,10
VI	4,78	1,02	0,49	0,13	6,95	0,29	0,32	13,98	0,27
VII	4,77	1,06	0,46	0,14	10,36	0,25	0,28	17,34	0,14
VIII	4,55	0,98	0,71	0,13	13,36	0,17	0,28	20,18	0,21
IX	5,13	1,04	0,71	0,16	7,97	0,13	0,29	15,43	0,30
X	5,43	1,12	0,50	0,15	5,34	0,18	0,29	13,01	0,32
XI	5,26	0,99	0,51	0,15	4,32	0,35	0,37	11,94	0,28
XII	5,72	1,09	0,65	0,16	6,91	0,31	0,31	15,15	0,36
<b>Ouvriers du fond et du jour · Operai all'interno e all'esterno</b>									
1955	4,82	2,35	1,03	0,50	5,39	0,30	0,13	14,53	0,08
1956	4,90	2,26	1,06	0,48	6,04	0,33	0,14	15,20	0,01
1957	5,59	2,11	0,75	0,41	5,98	0,25	0,19	15,28	0,01
1958	4,85	1,91	0,85	0,34	6,20	0,23	0,13	14,51	0,82
1959	4,85	1,80	0,73	0,27	6,26	0,21	0,17	14,28	1,00
1960	5,21	1,90	0,58	0,28	6,19	0,19	0,14	14,49	0,42
1960 I	7,42	1,93	0,59	0,33	2,68	0,11	0,20	13,25	0,28
II	7,55	2,02	0,63	0,28	2,58	0,10	0,15	13,31	0,35
III	5,41	1,96	0,48	0,27	3,21	0,11	0,16	11,60	0,26
IV	4,52	1,95	0,43	0,24	4,40	0,23	0,16	11,94	0,24
V	4,49	1,89	0,40	0,25	4,80	0,22	0,13	12,17	0,25
VI	4,40	1,88	0,46	0,26	7,40	0,27	0,13	14,80	0,53
VII	4,47	1,86	0,53	0,28	11,69	0,26	0,12	19,21	0,35
VIII	4,38	1,77	0,88	0,25	16,27	0,16	0,11	23,83	0,36
IX	4,82	1,79	0,77	0,31	7,32	0,14	0,11	15,26	0,57
X	5,12	1,89	0,55	0,31	4,65	0,16	0,11	12,79	0,66
XI	4,76	1,82	0,56	0,28	3,54	0,29	0,15	11,40	0,49
XII	5,13	1,99	0,68	0,33	5,63	0,25	0,13	14,15	0,73

(a) Présences possibles = Présences + absences · Presenze possibili = presenze + assenze

(b) Fond des mines souterraines et chantiers de production des mines à ciel ouvert

All'interno di miniera in sotterraneo e cantieri di produzione di miniera a cielo aperto

Assenze nelle miniere di ferro in % delle presenze possibili (a)  
durante i giorni lavorativi

économiques et techniques economici e tecnici			Motifs divers · Motivi diversi					Total général Totale generale	Période Periodo
Manque de moyens de transport Mancanza di mezzi di trasporto	Motifs d'ordre technique Motivi di ordine tecnico	Total	Repos compensa- toire de la réduction de la durée du travail Riposo compensativo per la riduzione della durata del lavoro	Grèves Scioperi	Lock-out Serrate	Autres (fêtes locales etc.) Altri (feste locali ecc.)	Total		
<b>Ouvriers du fond (b) · Operai all'interno (b)</b>									
0,00	0,10	0,20	—	0,36	0,00	—	0,36	15,70	1955
0,01	0,07	0,10	—	0,28	0,05	0,01	0,34	16,25	1956
0,02	0,06	0,10	1,79	0,14	0,04	0,09	2,06	17,86	1957
0,03	0,17	1,12	1,93	0,20	0,01	0,16	2,30	18,19	1958
—	0,14	1,27	2,53	0,18	0,00	0,20	2,91	18,69	1959
0,00	0,13	0,65	3,11	0,12	0,02	0,26	3,50	18,82	1960
—	0,09	0,43	2,95	—	—	0,20	3,15	16,68	I 1960
0,00	0,10	0,52	3,67	0,15	—	0,18	4,00	17,73	II
—	0,10	0,41	4,20	0,10	0,03	0,37	4,70	16,73	III
0,03	0,09	0,42	2,40	0,05	—	0,11	2,55	15,11	IV
—	0,23	0,54	2,93	0,06	0,01	0,16	3,15	16,17	V
—	0,07	0,72	1,40	0,17	0,15	0,27	1,99	17,86	VI
—	0,11	0,54	3,58	0,00	—	0,08	3,67	24,22	VII
—	0,08	0,51	3,77	0,07	—	0,19	4,03	29,94	VIII
—	0,11	0,80	3,43	0,29	—	0,30	4,03	20,01	IX
—	0,32	1,12	3,36	0,42	—	0,29	4,08	17,00 <sup>r</sup>	X
—	0,18	0,75	2,33	0,00	—	0,27	2,60	14,53	XI
0,01	0,10	1,00	3,04	0,07	—	0,69	3,80	18,53	XII
<b>Ouvriers du jour (c) · Operai all'esterno (c)</b>									
0,00	0,05	0,08	—	0,34	0,00	—	0,34	13,44	1955
—	0,03	0,03	—	0,09	0,03	0,01	0,12	13,93	1956
0,01	0,01	0,03	1,77	0,07	0,01	0,04	1,89	16,18	1957
0,01	0,07	0,68	2,00	0,11	0,00	0,08	2,20	16,74	1958
—	0,05	0,75	2,52	0,22	0,00	0,14	2,89	17,38	1959
0,00	0,05	0,26	3,59	0,20	0,01	0,13	3,93	18,27	1960
—	0,04	0,17	3,20	—	—	0,11	3,31	17,08	I 1960
0,00	0,02	0,19	3,97	0,01	—	0,13	4,11	17,84	II
—	0,06	0,19	4,47	0,03	0,02	0,21	4,73	16,46	III
0,04	0,07	0,22	2,67	0,01	—	0,08	2,76	14,43	IV
—	0,05	0,16	3,41	0,04	0,00	0,10	3,55	15,17	V
—	0,02	0,29	1,95	0,04	0,14	0,15	2,28	16,55	VI
—	0,02	0,16	4,15	0,00	—	0,03	4,18	21,67	VII
—	0,02	0,23	4,35	0,24	—	0,08	4,67	25,08	VIII
—	0,02	0,32	4,03	0,46	—	0,15	4,64	20,39	IX
—	0,14	0,46	4,14	1,45	—	0,13	5,72	19,19	X
—	0,05	0,33	2,95	—	—	0,09	3,04	15,31	XI
—	0,03	0,39	3,59	0,03	—	0,26	3,88	19,42	XII
<b>Ouvriers du fond et du jour · Operai all'interno e all'esterno</b>									
0,00	0,09	0,16	—	0,35	0,00	—	0,36	15,04	1955
0,01	0,06	0,08	—	0,23	0,04	0,01	0,27	15,55	1956
0,02	0,05	0,08	1,78	0,12	0,03	0,08	2,01	17,37	1957
0,03	0,14	0,99	1,95	0,17	0,01	0,14	2,27	17,77	1958
—	0,12	1,12	2,53	0,19	0,00	0,18	2,91	18,31	1959
0,00	0,11	0,53	3,25	0,14	0,01	0,22	3,63	18,65	1960
—	0,08	0,35	3,02	—	—	0,18	3,20	16,80	I 1960
0,00	0,07	0,42	3,76	0,11	—	0,17	4,03	17,76	II
—	0,09	0,35	4,28	0,08	0,02	0,32	4,71	16,65	III
0,03	0,09	0,36	2,48	0,03	—	0,10	2,61	14,91	IV
—	0,18	0,43	3,07	0,05	0,01	0,14	3,27	15,88	V
—	0,06	0,59	1,56	0,14	0,15	0,23	2,08	17,47	VI
—	0,08	0,43	3,75	0,00	—	0,07	3,82	23,46	VII
—	0,06	0,42	3,95	0,12	—	0,15	4,22	28,48	VIII
—	0,08	0,65	3,61	0,34	—	0,25	4,21	20,12	IX
—	0,27	0,92	3,59	0,73	—	0,25	4,57	18,28	X
—	0,14	0,63	2,51	0,00	—	0,22	2,73	14,76	XI
0,01	0,08	0,82	3,20	0,06	—	0,56	3,83	18,80	XII

(c) Jour des mines souterraines et ouvriers employés à des fonctions semblables dans les mines à ciel ouvert  
All'esterno di miniera in sotterraneo e lavoratori che svolgono mansioni similari nella miniera a cielo aperto

**Absences dans les mines de fer en % des présences possibles (a)  
pendant les jours ouvrables**

Période Periodo	Motifs personnels · Motivi personali							Total Totale	Manque de débouchés Deficenza di mercato
	Maladie Malattia	Accidents du travail Infortuni sul lavoro	Absences justifiées Assenze giustificate	Absences injustifiées Assenze ingiustificate	Congés normaux Ferie normali	Autres absences payées Altre assenze pagate	Repos hebdomadaire Riposo settimanale		
<b>Ouvriers du fond (b) · Operai all'interno (b)</b>									
1955	5,74	1,69	1,29	0,13	5,39	0,33	0,00	14,59	—
1956	5,67	1,85	1,54	0,22	5,32	0,28	—	14,87	—
1957	6,27	1,67	0,76	0,14	5,24	0,18	0,14	14,40	0,00
1958	5,86	1,75	0,85	0,10	5,66	0,17	0,02	14,41	1,63
1959	6,02	1,63	0,87	0,07	5,48	0,15	0,12	14,34	1,88
1960	6,24	1,72	0,48	0,09	5,46	0,12	0,05	14,16	—
1960 I	7,13	1,69	0,63	0,06	3,10	0,08	0,20	12,88	—
II	9,43	1,86	0,57	0,09	2,96	0,08	0,08	15,06	—
III	6,39	1,68	0,59	0,08	3,75	0,10	0,11	12,70	—
IV	5,27	1,63	0,47	0,08	4,93	0,12	0,16	12,67	—
V	5,21	1,64	0,46	0,10	5,11	0,12	—	12,64	—
VI	5,30	1,66	0,47	0,08	8,46	0,13	—	16,10	—
VII	5,40	1,60	0,32	0,08	9,30	0,22	0,01	16,93	—
VIII	5,82	1,69	0,50	0,10	8,14	0,11	—	16,36	—
IX	6,06	1,70	0,48	0,10	6,60	0,09	—	15,04	—
X	6,53	1,75	0,33	0,09	4,73	0,17	—	13,61	—
XI	5,80	1,81	0,42	0,07	3,38	0,16	—	11,65	—
XII	6,34 r	1,90 r	0,47 r	0,12 r	5,43 r	0,11 r	—	14,36 r	—
<b>Ouvriers du jour (c) · Operai all'esterno (c)</b>									
1955	5,09	0,75	0,85	0,04	5,46	0,84	0,00	13,03	—
1956	5,18	0,84	0,94	0,05	5,49	0,67	—	13,17	—
1957	6,35	0,83	0,60	0,04	5,50	0,24	0,17	13,73	0,00
1958	6,13	0,89	1,02	0,04	5,67	0,16	0,01	13,92	1,15
1959	6,01	0,87	0,88	0,02	5,38	0,15	0,05	13,37	1,25
1960	6,20	0,79	0,60	0,04	5,27	0,13	0,02	13,04	0,00
1960 I	7,69	0,93	0,77	0,03	2,88	0,10	0,09	12,48	—
II	9,94	0,92	0,61	0,03	2,41	0,11	0,03	14,06	—
III	6,84	0,93	0,66	0,03	2,92	0,09	0,05	11,52	—
IV	5,21	0,88	0,66	0,06	3,30	0,12	0,07	10,31	—
V	5,37	0,64	0,60	0,04	3,87	0,10	—	10,63	—
VI	5,34	0,57	0,67	0,04	7,20	0,13	—	13,95	—
VII	5,21	0,73	0,53	0,04	8,79	0,08	0,01	15,40	—
VIII	4,94	0,73	0,62	0,04	8,26	0,08	—	14,67	—
IX	5,66	0,83	0,70	0,05	6,84	0,09	—	14,17	—
X	6,13	0,85	0,42	0,05	5,30	0,23	—	12,98	—
XI	5,34	0,75	0,45	0,04	4,28	0,25	—	11,30	—
XII	6,40 r	0,67 r	0,47 r	0,04	7,05 r	0,18 r	—	14,81 r	0,01
<b>Ouvriers du fond et du jour · Operai all'interno e all'esterno</b>									
1955	5,55	1,41	1,16	0,10	5,42	0,49	0,00	14,11	—
1956	5,51	1,54	1,36	0,16	5,37	0,40	—	14,34	—
1957	6,30	1,41	0,71	0,11	5,32	0,20	0,15	14,20	0,00
1958	5,95	1,49	0,90	0,08	5,66	0,17	0,01	14,26	1,49
1959	6,01	1,40	0,88	0,06	5,45	0,15	0,10	14,04	1,69
1960	7,68	1,76	0,63	0,09	6,66	0,15	0,05	17,02	0,00
1960 I	7,30	1,45	0,67	0,05	3,03	0,09	0,16	12,76	—
II	9,59	1,57	0,58	0,07	2,79	0,09	0,07	14,75	—
III	6,53	1,45	0,61	0,06	3,49	0,09	0,09	12,33	—
IV	5,25	1,40	0,53	0,08	4,42	0,12	0,14	11,93	—
V	5,26	1,32	0,50	0,08	4,72	0,11	—	12,00	—
VI	5,31	1,32	0,53	0,07	8,06	0,13	—	15,42	—
VII	5,34	1,32	0,39	0,07	9,14	0,18	0,01	16,44	—
VIII	5,53	1,38	0,54	0,08	8,18	0,10	—	15,81	—
IX	5,93	1,42	0,55	0,08	6,68	0,09	—	14,76	—
X	6,41	1,46	0,36	0,08	4,91	0,19	—	13,41	—
XI	5,72	1,48	0,43	0,06	3,66	0,19	—	11,54	—
XII	6,36 r	1,51 r	0,47 r	0,10 r	5,94 r	0,13 r	—	14,51 r	0,00

(a) Présences possibles = Présences + absences · Presenze possibili = presenze + assenze

(b) Fond des mines souterraines et chantiers de production des mines à ciel ouvert  
All'interno di miniera in sotterraneo e cantieri di produzione di miniera a cielo aperto

Assenze nelle miniere di ferro in % delle presenze possibili (a)  
durante i giorni lavorativi

économiques et techniques economici e tecnici			Motifs divers · Motivi diversi					Total général Totale generale	Période Periodo
Manque de moyens de transport Mancanza di mezzi di trasporto	Motifs d'ordre technique Motivi di ordine tecnico	Total	Repos compensa- toire de la réduction de la durée de travail Riposo compensativo per la riduzione della durata del lavoro	Grèves Scioperi	Lock-out Serrate	Autres (fêtes locales etc.) Altri (feste locali ecc.)	Total		
<b>Ouvriers du fond (b) · Operai all'interno (b)</b>									
—	0,01	0,01	—	0,21	—	—	0,21	14,81	1955
—	0,01	0,01	—	0,00	—	—	0,00	14,89	1956
—	0,00	0,00	3,62	—	—	0,00	3,62	18,02	1957
—	0,06	1,69	3,78	—	—	0,01	3,80	19,90	1958
—	0,01	1,89	4,37	0,01	—	0,00	4,38	20,61	1959
—	0,02	0,02	7,09	0,01	—	0,00	7,10	21,28	1960
—	—	—	6,42	—	—	0,01	6,42	19,30	I 1960
—	0,00	0,00	8,03	—	—	—	8,03	23,09	II
—	0,00	0,00	9,03	0,14	—	—	9,17	21,87	III
—	0,05	0,05	4,66	—	—	0,01	4,67	17,38	IV
—	0,01	0,01	6,35	—	—	—	6,35	19,00	V
—	0,01	0,01	3,14	—	—	0,01	3,15	19,25	VI
—	0,12	0,12	8,61	—	—	—	8,61	25,66	VII
—	0,00	0,00	9,22	—	—	—	9,22	25,58	VIII
—	0,00	0,00	8,22	—	—	—	8,22	23,26	IX
—	0,01	0,01	8,13	—	—	—	8,13	21,75	X
—	0,00	0,00	5,15	—	—	—	5,15	16,81	XI
—	0,01	0,01	7,34	—	—	—	7,34	21,72	XII
<b>Ouvriers du jour (c) · Operai all'esterno (b)</b>									
—	0,00	0,00	—	0,16	—	—	0,16	13,20	1955
—	0,00	0,00	—	—	—	—	—	13,17	1956
0,00	—	0,00	3,63	—	—	0,00	3,63	17,36	1957
—	0,02	1,17	3,74	—	—	0,01	3,74	18,84	1958
—	0,00	1,25	4,49	0,02	—	0,00	4,51	19,13	1959
—	0,01	0,01	7,31	0,01	—	0,00	7,32	20,37	1960
—	—	—	6,79	—	—	0,00	6,79	19,28	I 1960
—	0,02	0,02	8,11	—	—	—	8,11	22,19	II
—	0,02	0,02	8,96	0,06	—	—	9,02	20,55	III
—	0,03	0,03	4,94	—	—	—	4,94	15,28	IV
—	0,02	0,02	6,52	—	—	—	6,52	17,17	V
—	0,02	0,02	3,78	—	—	0,01	3,79	17,77	VI
—	0,01	0,01	8,58	—	—	—	8,58	23,99	VII
—	0,01	0,01	9,28	—	—	—	9,28	23,95	VIII
—	0,00	0,00	8,28	—	—	—	8,28	22,46	IX
—	0,01	0,01	8,60	—	—	—	8,60	21,59	X
—	0,01	0,01	5,70	—	—	—	5,70	17,01	XI
—	0,01	0,01	7,41	—	—	—	7,41	22,23	XII
<b>Ouvriers du fond et du jour · Operai all'interno e all'esterno</b>									
—	0,01	0,01	—	0,20	—	—	0,20	14,32	1955
—	0,01	0,01	—	0,00	—	—	0,00	14,35	1956
0,00	0,00	0,00	3,62	—	—	0,00	3,62	17,82	1957
—	0,05	1,53	3,77	—	—	0,01	3,78	19,57	1958
—	0,01	1,69	4,41	0,01	—	0,00	4,42	20,15	1959
—	0,02	0,02	8,83	0,01	—	0,00	8,84	25,88	1960
—	—	—	6,53	—	—	0,00	6,54	19,30	I 1960
—	0,01	0,01	8,06	—	—	—	8,06	22,81	II
—	0,01	0,01	9,00	0,12	—	—	9,12	21,46	III
—	0,04	0,04	4,75	—	—	0,01	4,75	16,72	IV
—	0,01	0,01	6,40	—	—	—	6,40	18,42	V
—	0,01	0,01	3,55	—	—	0,01	3,55	18,78	VI
—	0,09	0,09	8,60	—	—	—	8,60	25,13	VII
—	0,00	0,00	9,24	—	—	—	9,24	25,06	VIII
—	0,00	0,00	8,24	—	—	—	8,24	23,00	IX
—	0,01	0,01	8,28	—	—	—	8,28	21,70	X
—	0,01	0,01	5,33	—	—	—	5,33	16,87	XI
—	0,01	0,01	7,36	—	—	—	7,36	21,88	XII

(c) Jour des mines souterraines et ouvriers employés à des fonctions semblables dans les mines à ciel ouvert  
All'esterno di miniera in sotterraneo e lavoratori che svolgono mansioni similari nelle miniere a cielo aperto

**Absences dans les mines de fer en % des présences possibles (a)  
pendant les jours ouvrables**

Période <i>Periodo</i>	Motifs personnels · <i>Motivi personali</i>								Motifs <i>Motivi</i>	
	Maladie <i>Malattia</i>	Accidents du travail <i>Infortuni sul lavoro</i>	Absences justifiées <i>Assenze giustificate</i>	Absences injustifiées <i>Assenze ingiustificate</i>	Congés normaux <i>Ferie normali</i>	Autres absences payées <i>Altre assenze pagate</i>	Repos hebdo- madaire <i>Riposo settimanale</i>	Total <i>Totale</i>	Manque de débouchés <i>Deficenza di mercato</i>	
<b>Ouvriers du fond (b) · <i>Operai all'interno (b)</i></b>										
1955	4,27	3,40	0,98	0,90	5,61	0,12	0,07	15,34	0,18	
1956	4,29	3,13	0,91	0,82	6,97	0,19	0,06	16,37	0,03	
1957	4,88	2,93	0,81	0,73	6,98	0,17	0,07	16,58	0,03	
1958	3,76	2,43	0,87	0,62	7,10	0,18	0,06	15,02	0,50	
1959	3,68	2,21	0,66	0,46	7,31	0,18	0,07	14,58	0,75	
1960	4,03	2,33	0,62	0,47	7,13	0,19	0,07	14,85	0,95	
1960	I	6,87	2,31	0,51	0,57	2,46	0,10	0,07	12,88	0,63
	II	5,40	2,27	0,39	0,48	2,52	0,11	0,07	11,24	0,79
	III	4,13	2,28	0,34	0,46	3,08	0,11	0,07	10,48	0,58
	IV	3,54	2,37	0,32	0,37	4,40	0,24	0,07	11,32	0,54
	V	3,44	2,35	0,37	0,41	5,02	0,27	0,08	11,94	0,59
	VI	3,42	2,43	0,44	0,41	7,36	0,30	0,08	14,44	1,16
	VII	3,50	2,41	0,74	0,44	15,57	0,28	0,07	23,03	0,81
	VIII	3,24	2,21	1,33	0,40	25,05	0,14	0,06	32,42	0,80
	IX	3,65	2,16	1,01	0,53	7,61	0,17	0,06	15,19	1,26
	X	3,85	2,28	0,69	0,53	4,19	0,11	0,06	11,71	1,48
	XI	3,54	2,29	0,62	0,47	3,14	0,26	0,08	10,40	1,08
	XII	3,82	2,63	0,68	0,53	4,98	0,25	0,07	12,96	1,64
<b>Ouvriers du jour (c) · <i>Operai all'esterno (c)</i></b>										
1955	4,55	1,64	0,64	0,37	5,74	0,08	0,17	13,24	0,07	
1956	4,65	1,58	0,56	0,37	6,87	0,17	0,14	14,35	0,00	
1957	5,53	1,58	0,54	0,34	6,80	0,20	0,16	15,14	0,02	
1958	4,52	1,38	0,70	0,25	6,92	0,23	0,14	14,14	0,23	
1959	4,75	1,35	0,52	0,21	7,13	0,24	0,15	14,33	0,40	
1960	5,61	1,43	0,48	0,21	7,07	0,21	0,15	15,16	0,47	
1960	I	8,88	1,68	0,49	0,29	2,65	0,11	0,12	14,22	0,29
	II	7,88	1,81	0,31	0,21	2,39	0,09	0,13	12,80	0,38
	III	6,05	1,91	0,25	0,20	2,90	0,11	0,13	11,54	0,30
	IV	5,26	1,74	0,19	0,19	4,39	0,34	0,14	12,25	0,22
	V	4,88	1,52	0,19	0,18	4,83	0,35	0,17	12,12	0,24
	VI	4,75	1,33	0,36	0,18	7,30	0,34	0,18	14,44	0,58
	VII	4,60	1,28	0,47	0,16	13,47	0,33	0,17	20,49	0,32
	VIII	4,48	1,10	0,91	0,17	19,78	0,09	0,14	26,66	0,48
	IX	5,02	1,12	0,80	0,23	9,53	0,09	0,13	16,94	0,69
	X	5,06	1,27	0,57	0,23	5,61	0,07	0,15	12,97	0,71
	XI	5,05	1,09	0,51	0,20	4,36	0,34	0,17	11,72	0,64
	XII	5,38	1,32	0,66	0,25	7,42	0,33	0,14	15,50	0,79
<b>Ouvriers du fond et du jour · <i>Operai all'interno e all'esterno</i></b>										
1955	4,34	2,96	0,90	0,77	5,65	0,11	0,09	14,82	0,15	
1956	4,38	2,74	0,82	0,71	6,94	0,19	0,08	15,86	0,02	
1957	5,05	2,59	0,75	0,63	6,94	0,18	0,09	16,22	0,03	
1958	3,95	2,17	0,83	0,52	7,05	0,19	0,08	14,80	0,43	
1959	3,96	1,99	0,62	0,40	7,27	0,20	0,09	14,52	0,66	
1960	4,44	2,10	0,58	0,40	7,12	0,20	0,09	14,93	0,82	
1960	I	7,38	2,14	0,50	0,50	2,51	0,10	0,08	13,23	0,55
	II	6,03	2,16	0,37	0,41	2,49	0,10	0,08	11,64	0,68
	III	4,63	2,18	0,32	0,39	3,04	0,11	0,09	10,75	0,50
	IV	3,98	2,21	0,29	0,33	4,39	0,26	0,09	11,56	0,46
	V	3,81	2,14	0,32	0,35	4,97	0,29	0,10	11,99	0,50
	VI	3,76	2,15	0,42	0,35	7,34	0,31	0,10	14,44	1,01
	VII	3,78	2,12	0,67	0,37	15,03	0,30	0,10	22,38	0,69
	VIII	3,55	1,93	1,22	0,35	23,70	0,12	0,08	30,94	0,72
	IX	4,00	1,90	0,96	0,45	8,10	0,15	0,08	15,64	1,11
	X	4,16	2,02	0,66	0,46	4,55	0,10	0,08	12,03	1,28
	XI	3,92	1,98	0,59	0,40	3,46	0,28	0,11	10,74	0,97
	XII	4,22	2,29	0,67	0,45	5,61	0,27	0,09	13,61	1,42

(a) Présences possibles = Présences + absences · *Presenze possibili = presenze + assenze*(b) Fond des mines souterraines et chantiers de production des mines à ciel ouvert  
*All'interno di miniere in sotterraneo e cantieri di produzione di miniere a cielo aperto*



Assenze nelle miniere di ferro in % delle presenze possibili (a)  
durante i giorni lavorativi

économiques et techniques economici e tecnici			Motifs divers · Motivi diversi					Total général Totale generale	Période Periodo
Manque de moyens de transport	Motifs d'ordre technique	Total	Repos compensa- toire de la réduction de la durée du travail	Grèves	Lock-out	Autres (fêtes locales etc.)	Total		
Mancanza di mezzi di trasporto	Motivi di ordine tecnico	Totale	Riposo compensativo per la riduzione della durata del lavoro	Scioperi	Serrate	Altri (feste locali ecc.)	Totale		
<b>Ouvriers du fond (b) · Operai all'interno (b)</b>									
0,00	0,18	0,36	—	0,41	0,01	—	0,42	16,12	1955
—	0,13	0,17	—	0,54	0,10	0,01	0,65	17,19	1956
0,04	0,13	0,20	0,42	0,25	0,07	0,17	0,92	17,70	1957
0,06	0,27	0,82	0,37	0,33	0,03	0,30	1,03	16,87	1958
—	0,26	1,01	1,19	0,15	0,01	0,38	1,73	17,32	1959
0,00	0,23	1,18	0,45	0,15	0,03	0,48	1,10	17,13	1960
—	0,17	0,80	0,84	—	—	0,37	1,21	14,89	I 1960
0,00	0,18	0,97	0,71	0,28	—	0,35	1,34	13,55	II
—	0,19	0,77	1,00	0,09	0,05	0,69	1,83	13,08	III
—	0,14	0,68	0,97	0,07	—	0,19	1,23	13,23	IV
—	0,41	1,00	0,63	0,08	0,02	0,28	1,01	13,95	V
—	0,13	1,29	0,13	0,31	0,28	0,48	1,20	16,93	VI
—	0,11	0,93	0,11	—	—	0,15	0,26	24,22	VII
—	0,14	0,94	0,18	0,03	—	0,35	0,56	33,92	VIII
—	0,19	1,45	0,27	0,47	—	0,55	1,30	17,94	IX
—	0,59	2,06	0,18	0,28	—	0,54	1,00	14,77	X
—	0,33	1,41	0,12	0,00	—	0,50	0,62	12,42	XI
0,02	0,18	1,84	0,17	0,13	—	1,27	1,57	16,36	XII
<b>Ouvriers du jour (c) · Operai all'esterno (c)</b>									
0,00	0,11	0,19	—	0,45	0,01	—	0,46	13,84	1955
—	0,06	0,06	—	0,21	0,06	0,01	0,29	14,70	1956
0,02	0,03	0,07	0,17	0,09	0,02	0,09	0,37	15,58	1957
0,02	0,10	0,36	0,22	0,16	0,01	0,18	0,56	15,06	1958
—	0,11	0,51	0,72	0,04	0,00	0,32	1,09	15,93	1959
0,00	0,08	0,55	0,26	0,08	0,03	0,28	0,66	16,37	1960
—	0,09	0,39	0,59	—	—	0,26	0,85	15,45	I 1960
0,00	0,04	0,42	0,34	0,01	—	0,30	0,65	13,87	II
—	0,08	0,38	0,54	0,01	0,04	0,47	1,06	12,98	III
—	0,07	0,29	0,59	0,00	—	0,17	0,74	13,30	IV
—	0,10	0,34	0,40	0,03	0,00	0,21	0,64	13,10	V
—	0,03	0,62	0,08	0,10	0,30	0,32	0,80	15,86	VI
—	0,03	0,36	0,08	—	—	0,07	0,14	20,99	VII
—	0,04	0,52	0,12	0,00	—	0,18	0,30	27,48	VIII
—	0,03	0,72	0,10	0,65	—	0,33	1,09	18,74	IX
—	0,32	1,03	0,10	0,07	—	0,29	0,46	14,46	X
—	0,11	0,74	0,12	—	—	0,22	0,34	12,79	XI
—	0,06	0,85	0,10	0,08	—	0,58	0,76	17,11	XII
<b>Ouvriers du fond et du jour · Operai all'interno e all'esterno</b>									
0,00	0,16	0,32	—	0,42	0,01	—	0,43	15,56	1955
0,01	0,11	0,15	—	0,46	0,09	0,01	0,56	16,56	1956
0,04	0,11	0,17	0,36	0,21	0,06	0,15	0,78	17,17	1957
0,05	0,23	0,71	0,33	0,28	0,02	0,27	0,91	16,41	1958
—	0,22	0,88	1,07	0,12	0,01	0,37	1,56	16,96	1959
0,00	0,19	1,02	0,40	0,13	0,03	0,43	0,99	16,93	1960
—	0,15	0,69	0,77	—	—	0,34	1,12	15,04	I 1960
0,00	0,14	0,83	0,62	0,21	—	0,33	1,17	13,63	II
—	0,16	0,67	0,88	0,07	0,05	0,63	1,63	13,05	III
—	0,12	0,58	0,87	0,05	—	0,18	1,11	13,25	IV
—	0,33	0,83	0,57	0,06	0,02	0,26	0,91	13,73	V
—	0,11	1,12	0,12	0,26	0,28	0,44	1,10	16,66	VI
—	0,09	0,78	0,10	—	—	0,13	0,23	23,39	VII
—	0,11	0,83	0,17	0,02	—	0,30	0,49	32,27	VIII
—	0,15	1,27	0,23	0,52	—	0,49	1,24	18,15	IX
—	0,52	1,80	0,16	0,23	—	0,48	0,87	14,69	X
—	0,27	1,24	0,12	0,00	—	0,43	0,55	12,52	XI
0,02	0,15	1,58	0,15	0,12	—	1,09	1,36	16,56	XII

(c) Jour des mines souterraines et ouvriers employés à des fonctions semblables dans les mines à ciel ouvert  
All'esterno di miniera in sotterraneo e lavoratori che svolgono mansioni similari nelle miniere a cielo aperto

**Absences dans les mines de fer en % des présences possibles (a)  
pendant les jours ouvrables**

Période Periodo	Motifs personnels - Motivi personali								Motifs Motivi
	Maladie Malattia	Accidents du travail Infortuni sul lavoro	Absences justifiées Assenze giustificate	Absences injustifiées Assenze ingiustificate	Congés normaux Ferie normali	Autres absences payées Altre assenze pagate	Repos hebdo- madaire Riposo settimanale	Total Totale	Manque de débouchés Deficenza di mercato
<b>Ouvriers du fond (b) · Operai all'interno (b)</b>									
1955	5,95	2,63	1,36	0,20	3,40	0,58	0,22	14,35	—
1956	6,62	2,36	1,50	0,21	4,06	0,97	0,31	16,02	0,01
1957	7,05	2,29	1,55	0,21	3,39	0,87	0,33	15,70	—
1958	6,17	2,03	1,19	0,27	3,21	0,87	0,20	13,96	—
1959	6,10	2,32	1,14	0,16	3,25	0,74	0,20	13,90	—
1960	6,50	2,33	1,50	0,20	3,35	0,38	0,19	14,43	0,01
1960 I	9,68	2,29	1,34	0,19	1,78	0,23	0,17	15,68	—
II	7,62	2,58	4,00	0,16	1,80	0,01	0,28	16,45	0,08
III	5,61	1,89	1,66	0,12	2,74	0,13	0,24	12,40	—
IV	6,24	1,80	1,53	0,10	3,38	0,49	0,21	13,75	—
V	7,33	2,59	0,72	0,12	2,87	0,39	0,37	14,39	—
VI	6,39	2,44	0,67	0,18	3,74	0,65	0,14	14,21	—
VII	5,70	2,49	0,46	0,53	2,84	0,51	0,17	12,71	—
VIII	4,90	2,62	0,75	0,18	5,18	0,24	0,13	13,99	—
IX	6,25	2,60	1,04	0,16	4,72	0,12	0,10	14,99	—
X	6,57	2,73	1,23	0,20	3,44	0,34	0,13	14,65	—
XI	5,86	1,93	1,54	0,18	3,00	0,58	0,08	13,17	—
XII	5,90	1,95	2,87	0,21	4,70	0,96	0,20	16,80	—
<b>Ouvriers du jour (c) · Operai all'esterno (c)</b>									
1955	3,99	1,13	0,97	0,15	3,85	0,20	2,08	12,37	—
1956	4,97	1,30	1,02	0,15	3,92	0,60	2,21	14,17	0,04
1957	5,41	1,22	0,66	0,12	3,78	0,41	1,94	13,53	—
1958	4,41	1,05	0,59	0,08	3,90	0,38	2,47	12,87	—
1959	4,53	1,09	0,65	0,06	3,92	0,48	2,46	13,19	—
1960	5,13	0,99	0,81	0,09	4,14	0,46	2,21	13,82	—
1960 I	8,60	0,73	0,61	0,08	3,49	0,13	2,77	16,42	—
II	6,67	1,23	2,66	0,02	2,03	0,07	2,35	15,05	—
III	5,13	1,10	0,70	0,04	3,17	0,11	2,12	12,37	—
IV	4,18	0,93	0,74	0,03	4,04	0,31	2,06	12,31	—
V	4,43	0,98	0,34	0,01	3,66	0,17	2,32	11,90	—
VI	4,02	0,79	0,49	0,01	4,28	0,71	2,29	12,59	—
VII	4,82	0,99	0,18	0,38	4,32	0,72	1,83	13,25	—
VIII	4,06	1,10	0,40	0,10	6,14	0,77	1,98	14,55	—
IX	4,63	1,03	0,62	0,15	5,71	0,46	2,08	14,68	—
X	5,04	0,97	0,62	0,05	4,25	0,49	1,77	13,19	—
XI	5,39	0,81	0,88	0,10	3,49	0,78	2,60	14,05	—
XII	4,57	1,17	1,53	0,05	4,92	0,86	2,37	15,46	—
<b>Ouvriers du fond et du jour · Operai all'interno e all'esterno</b>									
1955	4,97	1,88	1,17	0,17	3,62	0,39	1,15	13,36	—
1956	5,79	1,82	1,26	0,18	3,99	0,78	1,27	15,09	0,02
1957	6,27	1,79	1,13	0,17	3,57	0,65	1,09	14,67	—
1958	5,36	1,58	0,92	0,18	3,53	0,65	1,24	13,45	—
1959	5,38	1,76	0,92	0,11	3,55	0,62	1,23	13,58	—
1960	5,87	1,72	1,18	0,15	3,71	0,42	1,11	14,15	0,00
1960 I	9,18	1,57	1,00	0,14	2,57	0,18	1,37	16,02	—
II	7,19	1,97	3,40	0,10	1,90	0,04	1,22	15,82	0,04
III	5,39	1,53	1,23	0,08	2,93	0,12	1,09	12,38	—
IV	5,30	1,41	1,17	0,07	3,68	0,41	1,05	13,09	—
V	6,00	1,84	0,54	0,07	3,23	0,29	1,27	13,24	—
VI	5,30	1,68	0,59	0,10	3,99	0,68	1,13	13,46	—
VII	5,30	1,80	0,33	0,46	3,52	0,61	0,93	12,95	—
VIII	4,50	1,91	0,58	0,14	5,63	0,49	1,00	14,25	—
IX	5,50	1,87	0,85	0,16	5,18	0,28	1,02	14,85	—
X	5,89	1,95	0,95	0,13	3,80	0,41	0,87	13,99	—
XI	5,65	1,42	1,24	0,14	3,22	0,67	1,22	13,57	—
XII	5,30	1,60	2,26	0,14	4,80	0,92	1,17	16,20	—

(a) Présences possibles = Présences + absences · Presenze possibili = presenze + assenze

(b) Fond<sup>des</sup> mines souterraines et chantiers de production des mines à ciel ouvert  
All'interno di miniere in sotterraneo e cantieri di produzione di miniere a cielo aperto

Assenze nelle miniere di ferro in % delle presenze possibili (a)  
durante i giorni lavorativi

économiques et techniques economici e tecnici		Motifs divers · Motivi diversi						Total général Totale generale	Période Periodo
Manque de moyens de transport Mancanza di mezzi di trasporto	Motifs d'ordre technique Motivi di ordine tecnico	Total	Repos compensa- toire de la réduction de la durée du travail Riposo compensativo per la riduzione della durata del lavoro	Grèves Scioperi	Lock-out Serrate	Autres (fêtes locales etc.) Altri (feste locali ecc.)	Total		
<b>Ouvriers du fond (b) · Operai all'interno (b)</b>									
—	0,01	0,01	—	0,08	—	—	0,08	14,44	1955
—	—	0,01	—	0,03	—	—	0,03	16,06	1956
—	—	—	—	0,21	—	0,07	0,28	15,98	1957
0,04	0,27	0,31	0,47	0,62	—	0,08	1,16	15,41	1958
—	0,11	0,11	0,23	2,16	—	—	2,40	16,41	1959
0,04	—	0,05	1,08	0,69	—	0,01	1,78	16,26	1960
—	—	—	0,05	—	—	—	0,05	15,73	I 1960
—	—	0,08	0,08	—	—	—	0,08	16,60	II
—	—	—	0,62	—	—	—	0,62	13,02	III
0,54	—	0,54	0,44	0,19	—	—	0,64	14,92	IV
—	—	—	1,87	0,38	—	0,14	2,39	16,78	V
—	—	—	0,65	—	—	—	0,65	14,85	VI
—	—	—	0,62	0,02	—	—	0,63	13,34	VII
—	—	—	1,06	1,11	—	—	2,17	16,16	VIII
—	—	—	0,79	0,74	—	—	1,53	16,52	IX
—	—	—	0,79	5,48	—	—	6,27	20,92	X
—	—	—	3,11	—	—	—	3,11	16,28	XI
—	—	—	2,84	—	—	—	2,84	19,64	XII
<b>Ouvriers du jour (c) · Operai all'esterno (c)</b>									
—	—	—	—	0,09	—	—	0,09	12,46	1955
—	0,02	0,06	—	0,01	—	—	0,01	14,23	1956
—	—	—	—	0,27	—	0,07	0,35	13,88	1957
—	0,25	0,25	0,38	0,49	—	0,08	0,95	14,07	1958
—	0,06	0,06	0,74	2,14	—	0,02	2,91	16,16	1959
0,04	0,04	0,08	2,47	1,68	—	0,01	4,16	18,07	1960
—	—	—	1,25	—	—	—	1,25	17,67	I 1960
—	—	—	1,36	—	—	—	1,36	16,41	II
—	0,16	0,16	1,78	—	—	—	1,78	14,30	III
0,48	0,31	0,78	2,41	0,08	—	—	2,49	15,58	IV
—	—	—	4,05	0,30	—	0,14	4,50	16,40	V
—	—	—	2,24	—	—	—	2,24	14,84	VI
—	—	—	1,65	0,01	—	—	1,66	14,91	VII
—	—	—	2,37	2,58	—	—	4,95	19,49	VIII
—	—	—	2,49	1,79	—	—	4,28	18,96	IX
—	—	—	2,49	14,90	—	—	17,40	30,59	X
—	—	—	3,60	—	—	—	3,60	17,64	XI
—	—	—	3,94	—	—	—	3,94	19,40	XII
<b>Ouvriers du fond et du jour · Operai all'interno e all'esterno</b>									
—	0,01	0,01	—	0,09	—	—	0,09	13,45	1955
—	0,01	0,03	—	0,02	—	—	0,02	15,14	1956
—	—	—	—	0,24	—	0,07	0,31	14,99	1957
0,02	0,26	0,28	0,43	0,56	—	0,08	1,07	14,80	1958
—	0,09	0,09	0,46	2,15	—	0,02	2,63	16,29	1959
0,04	0,02	0,06	1,71	1,14	—	0,01	2,87	17,08	1960
—	—	—	0,61	—	—	—	0,61	16,63	I 1960
—	—	0,04	0,65	—	—	—	0,65	16,51	II
—	0,07	0,07	1,14	—	—	—	1,14	13,60	III
0,51	0,14	0,65	1,34	0,14	—	—	1,48	15,22	IV
—	—	—	2,88	0,34	—	0,14	3,36	16,60	V
—	—	—	1,38	—	—	—	1,38	14,85	VI
—	—	—	1,09	0,01	—	—	1,10	14,06	VII
—	—	—	1,67	1,80	—	—	3,47	17,72	VIII
—	—	—	1,58	1,22	—	—	2,80	17,65	IX
—	—	—	1,56	9,70	—	—	11,26	25,25	X
—	—	—	3,33	—	—	—	3,33	16,90	XI
—	—	—	3,34	—	—	—	3,34	19,54	XII

(c) Jour des mines souterraines et ouvriers employés à des fonctions semblables dans les mines à ciel ouvert  
All'esterno di miniere in sotterraneo e lavoratori che svolgono mansioni similari nelle miniere a cielo aperto

**Absences dans les mines de fer en % des présences possibles (a)  
pendant les jours ouvrables**

Période Periodo	Motifs personnels · Motivi personali							Total Totale	Manque de débouchés Deficitenza di mercato
	Maladie Malattia	Accidents du travail Infortuni sul lavoro	Absences justifiées Assenze giustificate	Absences injustifiées Assenze ingiustificate	Congés normaux Ferie normali	Autres absences payées Altre assenze pagate	Repos hebdomadaire Riposo settimanale		
<b>Ouvriers du fond (b) · Operai all'interno (b)</b>									
1955	4,36	5,03	1,22	1,66	5,17	0,81	0,00	18,24	—
1956	4,09	4,83	0,64	1,57	5,74	0,51	0,06	17,43	—
1957	4,22	4,59	0,59	1,45	5,82	0,78	0,16	17,61	—
1958	3,98	4,39	0,50	1,11	5,63	0,56	0,08	16,25	—
1959	3,99	4,04	0,40	1,15	5,76	0,37	0,09	15,80	—
1960	4,85	4,69	0,35	1,15	5,75	0,34	0,03	17,16	—
1960 I	6,89	4,75	0,27	1,28	1,80	0,19	0,05	15,23	—
II	8,17	5,31	0,24	1,04	2,96	0,34	—	18,07	—
III	5,51	5,38	0,22	1,15	3,30	0,14	0,10	15,80	—
IV	3,73	5,27	0,22	1,09	5,73	0,56	0,02	16,61	—
V	4,13	4,92	0,25	0,93	5,49	0,21	—	15,94	—
VI	3,86	4,55	0,24	1,25	7,10	0,42	0,00	17,42	—
VII	3,87	4,60	0,32	1,01	7,57	0,18	0,09	17,65	—
VIII	4,19	4,07	0,48	1,08	17,32	0,67	—	27,81	—
IX	4,29	4,62	0,50	1,02	6,08	0,18	—	16,69	—
X	4,21	4,86	0,37	1,21	4,41	0,21	—	15,27	—
XI	4,75	4,19	0,60	1,21	2,87	0,84	0,11	14,57	—
XII	4,61	3,74	0,44	1,49	4,15	0,12	0,02	14,57	—
<b>Ouvriers du jour (c) · Operai all'esterno (c)</b>									
1955	3,23	2,35	1,09	0,49	5,12	0,63	0,14	13,04	—
1956	3,26	2,53	0,77	0,47	5,44	0,56	0,12	13,16	—
1957	3,54	2,15	0,60	0,43	5,69	0,68	0,36	13,45	—
1958	3,14	2,15	0,55	0,36	5,86	0,45	0,54	13,06	—
1959	3,18	2,23	0,42	0,43	5,83	0,26	0,49	12,84	—
1960	3,89	2,29	0,28	0,42	5,82	0,28	0,54	13,51	—
1960 I	5,68	2,84	0,33	0,59	1,82	0,17	0,64	12,07	—
II	6,44	2,68	0,38	0,38	2,31	0,23	0,53	12,94	—
III	3,43	2,85	0,17	0,37	2,77	0,13	0,66	10,38	—
IV	3,42	2,63	0,18	0,25	4,59	0,64	0,06	11,76	—
V	2,38	2,36	0,19	0,38	5,80	0,24	0,12	11,47	—
VI	2,48	1,90	0,19	0,40	6,72	0,39	0,52	12,60	—
VII	2,90	1,85	0,33	0,37	8,27	0,17	0,47	14,36	—
VIII	3,07	1,70	0,38	0,39	13,44	0,44	0,64	20,05	—
IX	3,05	1,96	0,20	0,35	7,71	0,14	0,60	14,02	—
X	3,92	2,21	0,29	0,45	5,37	0,14	0,94	13,30	—
XI	4,62	2,31	0,30	0,58	5,60	0,51	0,70	14,61	—
XII	5,50	2,19	0,41	0,54	5,04	0,18	0,52	14,40	—
<b>Ouvriers du fond et du jour · Operai all'interno e all'esterno</b>									
1955	3,95	4,07	1,17	1,24	5,15	0,74	0,05	16,39	—
1956	3,78	3,97	0,69	1,16	5,63	0,53	0,08	15,84	—
1957	3,97	3,69	0,59	1,08	5,77	0,74	0,23	16,07	—
1958	3,68	3,60	0,51	0,85	5,71	0,52	0,24	15,12	—
1959	3,71	3,40	0,40	0,89	5,79	0,33	0,23	14,74	—
1960	4,50	3,80	0,32	0,88	5,78	0,32	0,22	15,81	—
1960 I	6,45	4,06	0,29	1,03	1,81	0,18	0,26	14,08	—
II	7,54	4,35	0,29	0,80	2,72	0,30	0,19	16,20	—
III	4,73	4,43	0,20	0,86	3,10	0,14	0,31	13,77	—
IV	3,61	4,28	0,20	0,78	5,31	0,59	0,04	14,81	—
V	3,49	3,98	0,23	0,73	5,60	0,22	0,05	14,30	—
VI	3,35	3,56	0,22	0,93	6,96	0,41	0,20	15,62	—
VII	3,51	3,58	0,33	0,77	7,83	0,18	0,24	16,43	—
VIII	3,77	3,18	0,44	0,82	15,87	0,58	0,24	24,90	—
IX	3,83	3,63	0,39	0,77	6,69	0,17	0,22	15,69	—
X	4,10	3,87	0,34	0,93	4,76	0,18	0,35	14,54	—
XI	4,70	3,50	0,49	0,98	3,87	0,72	0,33	14,58	—
XII	4,94	3,17	0,43	1,14	4,48	0,14	0,20	14,51	—

(a) Présences possibles = Présences + absences · Presenze possibili = presenze + assenze

(b) Fond des mines souterraines et chantiers de production des mines à ciel ouvert  
All'interno di miniere in sotterraneo e cantieri di produzione di miniere a cielo aperto

Assenze nelle miniere di ferro in % delle presenze possibili (a)  
durante i giorni lavorativi

économiques et techniques economici e tecnici			Motifs divers · Motivi diversi					Total Total Totale	Total Totale generale	Période Periodo
Manque de moyens de transport	Motifs d'ordre technique	Total	Repos compensa- toire de la réduction de la durée du travail	Grèves	Lock-out	Autres (fêtes locales etc.)	Total			
Mancanza di mezzi di trasporto	Motivi di ordine tecnico	Totale	Riposo compensativo per la riduzione della durata del lavoro	Scioperi	Serrate	Altri (feste locali ecc.)	Totale	Total Totale generale	Periodo	
<b>Ouvriers du fond (b) · Operai all'interno (b)</b>										
—	—	—	—	1,32	—	—	1,32	19,56	1955	
—	—	—	—	—	—	—	—	17,43	1956	
—	—	—	3,07	—	—	—	3,07	20,68	1957	
—	—	—	4,65	—	—	—	4,65	20,90	1958	
—	—	—	4,73	—	—	—	4,73	20,52	1959	
—	—	—	4,51	—	—	—	4,51	21,68	1960	
—	—	—	1,54	—	—	—	1,54	16,77	I 1960	
—	—	—	6,13	—	—	—	6,13	24,19	II	
—	—	—	5,57	—	—	—	5,57	21,37	III	
—	—	—	3,58	—	—	—	3,58	20,20	IV	
—	—	—	3,31	—	—	—	3,31	19,24	V	
—	—	—	4,02	—	—	—	4,02	21,44	VI	
—	—	—	6,27	—	—	—	6,27	23,93	VII	
—	—	—	4,62	—	—	—	4,62	32,43	VIII	
—	—	—	5,99	—	—	—	5,99	22,68	IX	
—	—	—	5,73	—	—	—	5,73	21,00	X	
—	—	—	4,45	—	—	—	4,45	19,02	XI	
—	—	—	2,68	—	—	—	2,68	17,25	XII	
<b>Ouvriers du jour (c) · Operai all'esterno (c)</b>										
—	—	—	—	1,23	—	—	1,23	14,27	1955	
—	—	—	—	—	—	—	—	13,16	1956	
—	—	—	3,02	—	—	—	3,02	16,47	1957	
—	—	—	4,81	—	—	—	4,81	17,87	1958	
—	—	—	4,85	—	—	—	4,85	17,69	1959	
—	—	—	4,79	—	—	—	4,79	18,30	1960	
—	—	—	0,84	—	—	—	0,84	12,90	I 1960	
—	—	—	6,60	—	—	—	6,60	19,54	II	
—	—	—	6,99	—	—	—	6,99	17,37	III	
—	—	—	3,68	—	—	—	3,68	15,45	IV	
—	—	—	3,39	—	—	—	3,39	14,86	V	
—	—	—	3,83	—	—	—	3,83	16,43	VI	
—	—	—	7,14	—	—	—	7,14	21,50	VII	
—	—	—	4,03	—	—	—	4,03	24,09	VIII	
—	—	—	6,83	—	—	—	6,83	20,85	IX	
—	—	—	6,66	—	—	—	6,66	19,95	X	
—	—	—	3,80	—	—	—	3,80	18,41	XI	
—	—	—	3,09	—	—	—	3,09	17,49	XII	
<b>Ouvriers du fond et du jour · Operai all'interno e all'esterno</b>										
—	—	—	—	1,29	—	—	1,29	17,68	1955	
—	—	—	—	—	—	—	—	15,84	1956	
—	—	—	3,05	—	—	—	3,05	19,12	1957	
—	—	—	4,70	—	—	—	4,70	19,82	1958	
—	—	—	4,77	—	—	—	4,77	19,51	1959	
—	—	—	4,62	—	—	—	4,62	20,43	1960	
—	—	—	1,29	—	—	—	1,29	15,37	I 1960	
—	—	—	6,30	—	—	—	6,30	22,50	II	
—	—	—	6,10	—	—	—	6,10	19,87	III	
—	—	—	3,62	—	—	—	3,62	18,43	IV	
—	—	—	3,34	—	—	—	3,34	17,63	V	
—	—	—	3,95	—	—	—	3,95	19,57	VI	
—	—	—	6,60	—	—	—	6,60	23,03	VII	
—	—	—	4,40	—	—	—	4,40	29,30	VIII	
—	—	—	6,30	—	—	—	6,30	22,00	IX	
—	—	—	6,07	—	—	—	6,07	20,61	X	
—	—	—	4,21	—	—	—	4,21	18,79	XI	
—	—	—	2,83	—	—	—	2,83	17,34	XII	

(c) Jour des mines souterraines et ouvriers employés à des fonctions semblables dans les mines à ciel ouvert  
All'esterno di miniera in sotterraneo e lavoratori che svolgono mansioni similari nelle miniere a cielo aperto

Absences dans les mines de fer en % des présences possibles (a)  
pendant les jours ouvrables

Bassin Bacino	Période Periodo	Motifs personnels · Motivi personali								Motifs Motivi	
		Maladie Malattia	Accidents du travail Infortuni sul lavoro	Absences justifiées Assenze giustificate	Absences injustifiées Assenze ingiustificate	Congés normaux Ferie normali	Autres absences payées Altre assenze pagate	Repos hebdo- madaire Riposo setti- manale	Total Totale	Manque de débouchés Deficenza di mercato	
<b>Nord</b>		<b>Allemagne (R. F.) (b) · Germania (R. F.) (b)</b>									
Fond · Interno (c)	1957	5,69	1,59	0,83	0,13	5,07	0,15	0,26	13,72	—	
	1958	4,99	1,74	1,18	0,10	5,31	0,18	—	13,49	0,68	
	1959	5,11	1,56	1,25	0,06	5,32	0,18	0,00	13,48	0,09	
	1960	5,26	1,60	0,59	0,10	5,29	0,11	—	12,95	—	
Jour · Esterno (d)	1957	5,39	0,71	0,67	0,03	5,47	0,20	0,28	12,75	—	
	1958	5,20	0,82	1,44	0,03	5,49	0,18	—	13,15	0,51	
	1959	5,20	0,83	1,14	0,02	5,26	0,16	—	12,62	0,05	
	1960	5,10	0,70	0,74	0,04	5,21	0,08	—	11,86	—	
Fond et jour Interno e esterno	1957	5,59	1,30	0,78	0,10	5,20	0,16	0,27	13,40	—	
	1958	5,06	1,43	1,26	0,07	5,37	0,18	—	13,38	0,62	
	1959	5,14	1,31	1,21	0,04	5,30	0,18	0,00	13,18	0,07	
	1960	5,20	1,29	0,64	0,08	5,26	0,10	—	12,57	—	
<b>Est</b>		<b>France · Francia</b>									
Fond · Interno (c)	1957	4,99	2,98	0,85	0,74	7,03	0,12	0,08	16,80	0,04	
	1958	3,81	2,48	0,72	0,61	7,13	0,12	0,06	14,93	0,58	
	1959	3,68	2,25	0,67	0,45	7,31	0,13	0,07	14,56	0,84	
	1960	4,00	2,39	0,62	0,46	7,13	0,14	0,07	14,82	1,08	
Jour · Esterno (d)	1957	5,73	1,69	0,55	0,35	6,85	0,08	0,17	15,41	0,02	
	1958	4,79	1,46	0,49	0,27	6,91	0,11	0,16	14,19	0,30	
	1959	4,99	1,34	0,52	0,21	7,18	0,12	0,14	14,52	0,48	
	1960	5,92	1,48	0,47	0,22	7,09	0,11	0,15	15,44	0,58	
Fond et jour Interno e esterno	1957	5,16	2,68	0,78	0,65	6,99	0,11	0,10	16,47	0,03	
	1958	4,05	2,24	0,67	0,53	7,07	0,12	0,08	14,75	0,51	
	1959	3,99	2,03	0,64	0,39	7,28	0,13	0,09	14,55	0,76	
	1960	4,46	2,17	0,58	0,41	7,12	0,13	0,09	14,97	0,96	
<b>Ouest</b>		<b>France · Francia</b>									
Fond · Interno (c)	1957	4,14	2,53	0,45	0,41	7,27	0,57	0,02	15,40	0,02	
	1958	3,43	2,09	1,94	0,30	7,77	0,66	0,04	16,23	—	
	1959	3,71	1,71	0,55	0,21	7,88	0,65	0,10	14,80	0,14	
	1960	4,26	1,93	0,50	0,18	7,64	0,56	0,05	15,12	0,15	
Jour · Esterno (d)	1957	4,90	1,20	0,48	0,19	6,91	0,69	0,12	14,49	0,01	
	1958	3,80	1,07	1,51	0,14	7,31	0,79	0,08	14,70	—	
	1959	3,83	1,33	0,43	0,12	7,28	0,76	0,18	13,93	0,11	
	1960	4,64	1,27	0,45	0,10	7,19	0,66	0,15	14,47	0,09	
Fond et jour Interno e esterno	1957	4,40	2,08	0,46	0,34	7,15	0,61	0,06	15,09	0,02	
	1958	3,56	1,73	1,79	0,24	7,60	0,70	0,05	15,68	—	
	1959	3,75	1,57	0,50	0,17	7,66	0,69	0,13	14,48	0,13	
	1960	4,40	1,69	0,48	0,15	7,48	0,59	0,09	14,88	0,13	
<b>Centre Midi</b>		<b>France · Francia</b>									
Fond · Interno (c)	1957	4,82	3,03	1,15	1,68	4,24	0,13	0,01	15,06	—	
	1958	3,45	2,47	1,22	1,99	3,92	0,11	0,01	13,16	—	
	1959	3,72	2,90	0,72	1,85	5,17	0,11	0,00	14,46	0,37	
	1960	4,04	2,24	1,11	1,67	5,42	0,26	—	14,74	0,19	
Jour · Esterno (d)	1957	4,12	0,95	0,88	0,83	5,02	0,15	0,01	11,96	—	
	1958	2,22	0,97	1,21	0,55	5,00	0,04	0,00	9,99	—	
	1959	3,85	1,62	0,79	0,62	5,07	0,05	—	12,00	0,11	
	1960	3,86	1,25	0,85	0,48	5,87	0,15	—	12,45	0,13	
Fond et jour Interno e esterno	1957	4,63	2,46	1,07	1,44	4,46	0,14	0,01	14,20	—	
	1958	3,12	2,07	1,22	1,61	4,21	0,09	0,01	12,32	—	
	1959	3,75	2,55	0,74	1,52	5,14	0,09	0,00	13,79	0,30	
	1960	3,98	1,95	1,03	1,33	5,55	0,23	—	14,08	0,17	

(a) Présences possibles = présences + absences · Presenze possibili = Presenze + assenze

(b) Salzgitter, Ilse, Harzvorland, Osnabrück, Weser-Wiehengebirge

(c) Fond des mines souterraines et chantiers de production des mines à ciel ouvert

All'interno di miniere in sotterraneo e cantieri di produzione a cielo aperto

Assenze nelle miniere di ferro in % delle presenze possibili (a)  
durante i giorni lavorativi

économiques et techniques economici e tecnici			Motifs divers · Motivi diversi					Total général Totale generale	Période Periodo	Bassin Bacino
Manque de moyens de transport Mancanza di mezzi di trasporto	Motifs d'ordre technique Motivi di ordine tecnico	Total	Repos compensatoire de la réduction de la durée du travail Riposo compensativo per la riduzione della durata del lavoro	Grèves Scioperi	Lock-out Serrate	Autres (fêtes locales etc.) Altri (feste locali ecc.)				
Allemagne (R. F.) (b) · Germania (R. F.) (b)										
—	—	—	3,90	—	—	—	3,90	17,62	1957	Nord Fond · Interno (c)
—	0,08	0,76	4,21	—	—	—	4,21	18,45	1958	
—	0,00	0,09	4,97	—	—	—	4,97	18,54	1959	
—	0,03	0,03	7,50	—	—	—	7,50	20,49	1960	
—	—	—	3,98	—	—	—	3,98	16,73	1957	Jour · Esterno (d)
—	0,02	0,54	4,16	—	—	—	4,16	17,84	1958	
—	—	—	5,03	—	—	—	5,03	17,70	1959	
—	0,02	0,02	7,77	—	—	—	7,77	19,65	1960	
—	—	—	3,93	—	—	—	3,93	17,33	1957	Fond et jour Interno e esterno
—	0,06	0,68	4,19	—	—	—	4,19	18,25	1958	
—	0,00	0,08	4,99	—	—	—	4,99	18,25	1959	
—	0,03 r	0,03 r	7,60 r	—	—	—	7,60 r	20,19 r	1960	
France · Francia										
0,05	0,15	0,24	0,45	0,24	0,08	0,20	0,97	18,00	1957	Est Fond · Interno (c)
0,07	0,28	0,93	0,39	0,35	0,03	0,34	1,11	16,97	1958	
—	0,29	1,13	1,32	0,16	0,01	0,43	1,93	17,62	1959	
0,00	0,25	1,33	0,51	0,14	0,03	0,56	1,24	17,39	1960	
0,03	0,04	0,09	0,18	0,06	0,03	0,10	0,37	15,88	1957	Jour · Esterno (d)
0,03	0,12	0,44	0,25	0,16	0,01	0,22	0,65	15,28	1958	
—	0,13	0,61	0,86	0,05	0,00	0,40	1,31	16,43	1959	
—	0,10	0,68	0,32	0,03	0,04	0,36	0,75	16,87	1960	
0,04	0,13	0,20	0,39	0,20	0,07	0,18	0,83	17,50	1957	Fond et jour Interno e esterno
0,06	0,24	0,82	0,36	0,30	0,03	0,31	1,00	16,57	1958	
—	0,25	1,01	1,21	0,14	0,01	0,42	1,78	17,33	1959	
0,00	0,21	1,17	0,46	0,12	0,03	0,51	1,12	17,26	1960	
—	—	0,02	0,31	0,33	0,02	—	0,66	16,08	1957	Ouest Fond · Interno (c)
—	0,20	0,20	0,33	0,17	—	0,03	0,53	16,96	1958	
—	0,03	0,17	0,47	0,07	—	0,05	0,59	15,56	1959	
—	0,04	0,19	0,12	0,16	—	—	0,29	15,60	1960	
—	—	0,01	0,12	0,23	0,01	—	0,36	14,86	1957	Jour · Esterno (d)
—	0,05	0,05	0,14	0,09	—	0,02	0,25	14,99	1958	
—	0,01	0,13	0,26	0,02	—	0,05	0,33	14,39	1959	
—	—	0,09	0,07	0,27	—	0,03	0,37	14,93	1960	
—	—	0,02	0,24	0,29	0,02	—	0,55	15,66	1957	Fond et jour Interno e esterno
—	0,14	0,14	0,26	0,34	—	0,03	0,43	16,25	1958	
—	0,02	0,16	0,39	0,05	—	0,05	0,49	15,13	1959	
—	0,02	0,16	0,11	0,02	—	0,01	0,32	15,36	1960	
—	—	—	—	0,21	0,03	0,14	0,38	15,44	1957	Centre Midi Fond · Interno (c)
—	0,04	0,04	—	0,39	—	0,13	0,52	13,72	1958	
—	0,09	0,46	—	—	—	0,20	0,20	15,12	1959	
0,00	0,40	0,60	—	0,25	—	0,09	0,34	15,67	1960	
—	—	—	—	0,25	—	0,23	0,49	12,44	1957	Jour · Esterno (d)
—	0,03	0,03	—	0,30	—	0,03	0,32	10,34	1958	
—	0,13	0,24	—	—	—	0,09	0,09	12,33	1959	
0,01	0,19	0,32	—	0,14	—	0,05	0,18	12,96	1960	
—	—	—	—	0,22	0,02	0,17	0,41	14,61	1957	Fond et jour Interno e esterno
—	0,03	0,03	—	0,36	—	0,11	0,47	12,82	1958	
—	0,10	0,40	—	—	—	0,17	0,17	14,36	1959	
0,00	0,34	0,52	—	0,21	—	0,08	0,29	14,89	1960	

(d) Jour des mines souterraines et ouvriers employés à des fonctions semblables dans les mines à ciel ouvert  
All'esterno di miniere in sotterraneo e lavoratori che svolgono mansioni similari nelle miniere a cielo aperto

Rendement par poste dans les mines de fer (a)  
 Rendimento per turno nelle miniere di ferro (a)

t/poste · t/per turno

Période Periodo	Allemagne (R.F.) Germania (R.F.)	France · Francia			Italie Italia	Luxembourg Lussemburgo
		Est	Ouest	France total Francia totale		
Durée du poste Durata del turno						
Fond · All'interno	8,—	7,45	7,45	7,45	8,—	8,—
Jour · All'esterno	8,—	8,—	8,—	8,—	8,—	8,—
A) Fond: mines souterraines · A) All'interno: miniere in sotterraneo						
1955	4,22	10,71	6,78	10,08	3,01	7,55
1956	4,30	11,77	7,35	11,02	3,86	7,71
1957	4,45	12,96	7,65	12,10	3,70	8,16
1958	4,67	13,60	7,26	12,59	3,88	8,68
1959	5,20	14,40	7,85	13,46	4,28	8,99
1960	5,86	16,04	8,73	14,76	4,51	9,17
1960 I	5,51	15,65	8,40	14,48	4,51	9,02
II	5,66	15,69	8,94	14,60	4,39	9,12
III	5,60	15,56	8,87	14,44	4,48	9,10
IV	5,71	15,63	8,90	14,51	4,45	9,09
V	5,88	15,88	8,88	14,72	4,61	8,97
VI	6,02	16,14	9,01	14,91	4,75	9,18
VII	6,17	16,17	9,11	14,97	4,64	9,19
VIII	6,01	16,04	8,29	14,94	4,58	9,30
IX	6,06	16,55	8,90	14,19	4,73	9,13
X	5,89	16,43	8,76	15,16	4,25	9,39
XI	5,86	16,42	8,37	15,12	4,46	9,31
XII	5,99	16,36	8,37	15,07	4,27	9,24
1961 I	6,00	16,25	8,48	14,99	4,31	9,26
II	5,99	16,47	8,92	15,25	4,35	9,55
III	6,08	16,60	9,05	15,36	4,30	9,58
IV	6,16	16,69	9,35	15,49	4,60	9,62
V	6,50					9,56
B) Chantiers de production des mines à ciel ouvert B) Cantieri di produzione delle miniere a cielo aperto						
1955	10,13	74,16	4,48	25,41	8,26	41,34
1956	14,16	82,69	4,27	21,58	8,88	40,36
1957	18,15	109,56	5,36	22,63	8,11	41,14
1958	16,14	140,04	4,06	24,86	6,74	43,89
1959	21,23	125,79	3,49	30,02	7,22	53,51
1960	29,12	134,47	4,71	36,61	7,67	62,32
1960 I	29,90	123,54	2,59	34,17	6,60	58,24
II	33,79	123,06	3,34	31,48	7,27	64,13
III	27,81	133,68	3,52	34,59	7,53	66,47
IV	24,85	132,85	4,30	35,33	8,10	62,27
V	25,54	131,51	5,34	34,64	8,88	59,60
VI	27,67	129,05	4,60	34,71	8,33	63,31
VII	33,35	124,65	5,00	33,08	8,25	66,93
VIII	32,47	171,01	4,28	43,47	8,42	71,14
IX	32,91	137,76	5,36	48,21	7,80	62,70
X	27,50	132,05	6,21	37,07	6,23	62,38
XI	25,72	133,27	6,02	36,78	7,25	60,22
XII	28,00	141,15	5,92	35,80	7,36	61,50
1961 I	25,58	120,09	5,14	33,29	9,82	53,92
II	31,42	112,35	5,55	32,47	7,79	61,62
III	28,04	118,57	7,61	34,65	9,13	69,97
IV	29,27	118,03	6,52	32,51	8,50	72,74
V	27,56					76,75

(a) Extraction brute par poste (ouvriers et apprentis) · Estrazione grezza per turno (lavoratori e apprendisti)



**Salaire horaire dans les mines de fer**  
**(salaire direct moyen en monnaie nationale) (a)**  
**Ouvriers du fond (b)**  
*Salario orario nelle miniere di ferro*  
**(salario diretto medio in moneta nazionale) (a)**  
**Operai all'interno (b)**

108

**A**

Période Periodo	Allemagne (R.F.) Germania (R.F.)		France (Est) Francia (Est)	Italie Italia	Luxembourg Lussemburgo
	non compris la prime de mineur non compreso il premio di minatore	y compris la prime de mineur compreso il premio di minatore			
	DM	DM	Fr./NF (c)	Lire	Frb.
1956 II	2,03	.	333,92	193,59	50,76
V	2,05	.	338,93	193,39	49,92
VIII	2,20	.	343,15	204,73	50,91
XI	2,22	.	336,68	207,31	50,74
1957 II	2,23	2,44	370,32	203,61	53,40
V	2,26	2,46	378,26	205,83	53,55
VIII	2,28	2,51	388,38	208,34	53,78
XI	2,34	2,55	393,08	218,27	55,95
1958 II	2,43	2,64	415,30	208,27	56,81
V	2,36	2,55	429,33	204,61	56,10
VIII	2,45	2,70	434,28	211,39	56,66
XI	2,39	2,64	436,74	221,08	56,50
1959 II	2,42	2,67	435,46	214,79	57,03
V	2,45	2,71	444,71	224,65	55,46
VIII	2,56	2,81	444,64	216,76	55,95
XI	2,55	2,80	443,73	223,69	57,19
1960 II	2,74	3,00	4,56	224,74	59,15
V	2,72	2,98	4,72	227,95	58,75
VIII	2,90	3,16	4,70	230,84	58,10
XI	2,90	3,16	4,72 r	237,18	59,86
1961 II	3,03	3,28	4,94	234,63	60,61
V	3,09	3,35			59,31

(a) Salaire horaire brut directement lié au travail effectif des ouvriers  
*Salario orario lordo direttamente dipendente dal lavoro effettuato dagli operai*

(b) Y compris les apprentis · Ivi compresi gli apprendisti

(c) A partir de 1960 en NF · A partire dal 1960 in NF

**Salaire horaire dans les mines de fer**  
**(salaire direct moyen en monnaie nationale) (a)**  
**Ouvriers du jour (b)**  
*Salario orario nelle miniere di ferro*  
*(salario diretto medio in moneta nazionale) (a)*  
**Operai all'esterno (b)**

Période Periodo	Allemagne (R.F.) Germania (R.F.)	France (Est) Francia (Est)	Italie Italia	Luxembourg Lussemburgo
	DM	Fr./NF (c)	Lire	Frb.
1956 II	1,63	230,87	174,40	35,28
V	1,65	233,21	175,58	36,07
VIII	1,76	237,21	186,03	35,88
XI	1,79	232,39	185,75	36,57
1957 II	1,79	254,98	187,24	38,70
V	1,81	266,37	192,58	39,22
VIII	1,81	280,84	192,98	39,94
XI	1,89	280,82	196,75	41,52
1958 II	1,99	295,68	203,75	41,36
V	1,92	305,39	195,92	40,76
VIII	2,00	313,59	202,14	41,22
XI	1,95	309,70	206,32	41,58
1959 II	1,96	307,91	198,65	42,14
V	2,01	319,05	206,62	41,16
VIII	2,10	323,67	206,87	42,60
XI	2,15	317,89	205,36	43,15
1960 II	2,33	3,23	207,95	44,13
V	2,30	3,33	211,55	44,06
VIII	2,41	3,41	211,40	44,19
XI	2,47	3,34 r	217,42	44,28
1961 II	2,60	3,50	216,95	45,01
V	2,65			45,97

(a) Salaire horaire brut directement lié au travail effectif des ouvriers  
*Salario orario lordo direttamente dipendente dal lavoro effettuato dagli operai*

(b) Y compris les apprentis • Ivi compresi gli apprendisti

(c) A partir de 1960 en NF • A partire dal 1960 in NF

**Salaire horaire dans les mines de fer**  
**(salaire direct moyen en monnaie nationale) (a)**  
**Ouvriers du fond et du jour (b)**  
*Salario orario nelle miniere di ferro*  
**(salario diretto medio in moneta nazionale) (a)**  
*Operai all'interno e all'esterno (b)*

110

**A**

Période Periodo	Allemagne (R.F.) Germania (R.F.)		France (Est) Francia (Est)	Italie Italia	Luxembourg Lussemburgo
	non compris la prime de mineur non compreso il premio di minatore	y compris la prime de mineur compreso il premio di minatore			
	DM	DM	Fr./NF (c)	Lire	Fr.
1956 II	1,90	.	308,29	183,32	45,28
V	1,92	.	312,03	183,92	44,98
VIII	2,05	.	315,76	194,53	45,20
XI	2,08	.	310,16	195,05	45,77
1957 II	2,09	2,24	341,79	194,80	48,10
V	2,12	2,26	350,05	199,24	48,31
VIII	2,14	2,29	359,88	201,12	48,70
XI	2,20	2,35	365,36	207,72	50,87
1958 II	2,30	2,44	385,75	206,16	51,35
V	2,22	2,35	397,94	200,49	49,65
VIII	2,31	2,48	402,67	207,07	49,97
XI	2,25	2,43	405,15	213,50	51,10
1959 II	2,28	2,45	403,79	207,27	51,61
V	2,31	2,48	412,35	215,87	50,10
VIII	2,42	2,59	412,09	212,13	51,10
XI	2,43	2,60	411,68	215,05	52,11
1960 II	2,61	2,78	4,23	216,99	53,58
V	2,59	2,76	4,37	220,18	53,37
VIII	2,74		4,36	221,75	52,58
XI	2,76	2,94 r	4,37 r	227,94	53,09
1961 II	2,89	3,06	4,58	226,13	53,74
V	2,94	3,11			54,26

(a) Salaire horaire brut directement lié au travail effectif des ouvriers  
*Salario orario lordo direttamente dipendente dal lavoro effettuato dagli operai*

(b) Y compris les apprentis · Ivi compresi gli apprendisti

(c) A partir de 1960 en NF · A partire dal 1960 in NF



Commerce extérieur du minerai de fer,  
du minerai de manganèse et des cendres  
de pyrites et échanges à l'intérieur de la Communauté  
(Statistiques douanières)

---

*Commercio estero di minerale di ferro,  
di minerale di manganese e di ceneri di piriti e scambi  
all'interno della Comunità  
(Statistiche doganali)*



## Commerce extérieur du minerai de fer, du minerai de manganèse et des cendres de pyrites et échanges à l'intérieur de la Communauté

Commercio estero di minerale di ferro, di minerale di manganese, di ceneri di piriti e scambio all'interno della Comunità

1.000 t

Période Periodo	Importations · Importazioni			Exportations · Esportazioni		
	Minerai de fer Minerale di ferro	Cendres de pyrites Ceneri di piriti	Minerai de manganèse Minerale di manganese	Minerai de fer Minerale di ferro	Cendres de pyrites Ceneri di piriti	Minerai de manganèse Minerale di manganese
	Des pays tiers · Dai paesi terzi			Vers les pays tiers · Verso i paesi terzi		
1954	12.590	588	790	683	393	3
1955	18.538	628	1.145	945	318	3
1956	22.840	1.279	1.301	902	334	2
1957	24.791	1.211	1.588	956	342	4
1958	23.758	1.062	1.178	803	377	8
1959	22.668	1.106	1.277	715	462	6
1960	34.192	1.759	1.658	779	643	6
1960	2.646	149	141	75	58	0
II	2.552	125	137	75	51	1
III	2.653	173	136	84	51	1
IV	2.440	123	129	74	52	0
V	2.772	195	134	67	69	0
VI	2.879	141	166	66	48	0
VII	2.947	170	106	57	39	1
VIII	3.388	171	162	77	54	1
IX	3.023	138	164	62	67	1
X	3.008	103	121	46	57	0
XI	3.026	140	154	69	47	1
XII	2.784	132	92	50	50	1
1961 I p	2.774	168	135	67	51	1
	Réceptions des pays de la Communauté Arrivi dai paesi della Comunità			Livraisons aux pays de la Communauté Consegne ai paesi della Comunità		
1954	10.956	921	3	10.829	905	4
1955	13.236	1.050	6	13.522	978	9
1956	13.999	1.217	4	14.038	1.189	4
1957	14.425	945	2	14.314	957	6
1958	15.038	704	5	14.935	688	7
1959	19.938	774	6	19.720	779	9
1960	26.448	1.374	11	26.764	1.356	12
1960	2.050	104	0	2.465	90	1
II	2.079	96	0	2.157	106	0
III	2.395	175	0	2.242	144	1
IV	2.177	106	0	2.189	127	4
V	2.199	136	1	2.121	120	1
VI	2.195	128	3	2.209	123	1
VII	2.216	122	1	2.221	110	1
VIII	2.175	132	0	2.229	119	1
IX	2.285	118	0	2.209	111	1
X	2.383	103	3	2.227	95	2
XI	2.266	96	0	2.397	98	0
XII	1.977	102	0	2.108	116	0
1961 I p	1.490	82	0	1.282	52	0

Commerce extérieur du minéral de fer, du minéral de manganèse et des cendres pyrites  
et échanges à l'intérieur de la Communauté, par pays ou zones géographiques  
Commercio estero di minerale di ferro, di minerale manganese e di ceneri di pirite  
e scambi all'interno della Comunità, per paesi o zone geografiche

COMMUNAUTÉ  
COMUNITA

112 A

1.000 t

Pays Paesi	Minerai de fer Minerale di ferro		Cendres de pyrites Ceneri di pirite		Minerai de manganèse Minerale di manganese		
	1959	1960	1959	1960	1959	1960	
États d'Amérique Stati d'America	Canada (a) · Canada (a)						
	Brésil · Brasile						
	Autres · Altri						
États d'Europe Stati d'Europa	Suède · Svezia						
	Norvège · Norvegia						
	Espagne · Spagna						
	Autriche · Austria						
	Autres · Altri						
Maroc · Marocco	Tunisie · Tunisia						
	T.O.M. de l'Union fr. } Algérie · Algeria						
T.O.M. dell'Unione fr. } Autres · Altri							
T.O.M. belges et néerlandais · T.O.M. belgi e olandesi							
Union Sud-Africaine · Unione Sud-Afric.							
Côte d'Or · Costa d'Or							
Pakistan · Pakistan							
Inde · India							
<b>Importations en provenance des pays tiers · Importazioni provenienti dai paesi terzi</b>							
	1.386	2.050	19	48	—	—	
	985	1.779	—	—	2	8	
	2.615	4.967	—	1	6	1	
	10.846	13.183	140	194	0	0	
	585	961	65	81	—	1	
	861	1.646	458	907	0	—	
	—	0	4	4	—	—	
	546	869	395	464	225	276	
	285	801	14	12	267	300	
	272	299	—	—	—	—	
	534	1.290	—	13	5	5	
	—	—	—	—	0	20	
	1	1	—	—	135	130	
	8	13	—	—	178	419	
	676	760	—	—	0	—	
	91	180	—	6	—	—	
					223	247	



Autres pays { Afrique · Africa Océanie · Oceania Altri paesi { Asia · Asia	1.574	2.428	9	24	109	107
	—	0	—	—	11	9
	1.404	2.964	3	4	115	136
Pays tiers (total) · Paesi terzi (totale)	22.668	34.192	1.106	1.759	1.277	1.658

Réceptions en provenance de pays de la Communauté  
Arrivi dai paesi della Comunità

19.938	26.448	774	1.374	6	11
--------	--------	-----	-------	---	----

Exportations vers les pays tiers · Esportazioni verso i paesi terzi

Royaume-Uni · Regno Unito	439	540	106	200	0	1
Autriche · Austria	273	235	344	438	0	1
Autres · Altri	3	5	12	5	5	5
Total · Totale	715	779	462	643	6	6

Livraisons aux pays de la Communauté · Consegne ai paesi della Comunità

19.720	26.764	779	1.356	9	12
--------	--------	-----	-------	---	----

Commerce extérieur du minerai de fer, du minerai de manganèse et des cendres de pyrites par pays ou zones géographiques

Commercio estero di minerale di ferro, di minerale di manganese e di ceneri di piriti per paesi o zone geografiche

1.000 t

Pays Paesi	Minerai de fer Minerale di ferro		Cendres de pyrites Ceneri di piriti		Minerai de manganèse Minerale di manganese	
	1959	1960	1959	1960	1959	1960
Belgique/Luxembourg · Belgio/Lussemburgo	—	3	205	319	—	—
France (e) · Francia (e)	4.945	9.712	225	355	0	0
Italie · Italia	5	1	87	178	0	0
Pays-Bas · Paesi Bassi	10	11	146	420	1	1
Communauté (total) · Comunità (totale)	4.959	9.727	663	1.272	1	1
Importations (a) · Importazioni (a)						
États d'Amérique	1.155	1.624	19	48	—	—
Canada (c) · Canada (c)	756	1.393	—	—	—	—
Brésil · Brasile	2.180	3.974	—	1	2	1
Autres · Altri	—	—	—	—	—	—
États d'Europe	6.788	8.291	140	194	—	—
Suède · Svezia	551	853	65	81	—	1
Norvège · Norvegia	675	1.437	457	897	—	—
Espagne · Spagna	—	0	4	4	—	—
Autriche · Austria	427	668	325	456	114	123
Autres · Altri	—	—	—	—	—	—
Maroc · Marocco	117	565	14	12	5	3
Tunisie · Tunisia	19	15	—	—	—	—
T.O.M. de l'Union fr.	65	747	—	11	—	—
T.O.M. dell'Unione fr.	—	—	—	—	—	—
T.O.M. belges et néerlandais · T.O.M. belgi e olandesi	1	1	—	—	68	35

Union Sud-Africaine · Unione Sud-Afric. Côte d'Or · Costa d'Oro Pakistan · Pakistan Inde · India	6 306 — 8	7 368 — 21	— — — —	29 0 — 64	145 — — 47
Autres pays Altri paesi	1.022 — 941	1.657 0 2.180	9 — —	10 — 85	14 — 112
Pays tiers (total) · Paesi terzi (totale)	<b>15.017</b>	<b>23.802</b>	<b>1.032</b>	<b>377</b>	<b>481</b>
Total général · Totale generale	<b>19.976</b>	<b>33.529</b>	<b>1.695</b>	<b>377</b>	<b>482</b>

	Exportations (b) · Esportazioni (b)					
Belgique/Luxembourg · Belgio/Lussemburgo	2	3	4	7	0	0
France (e) · Francia (e)	15	2	—	—	0	0
Italie · Italia	1	1	—	—	0	0
Pays-Bas · Paesi Bassi	1	1	3	9	1	1
Communauté (total) · Comunità (totale)	20	8	8	16	1	1
Royaume-Uni · Regno Unito	0	0	—	—	—	0
Autriche · Austria	273	234	2	2	0	0
Autres pays tiers · Altri paesi terzi	2	2	—	—	4	4
Pays tiers (total) · Paesi terzi (totale)	<b>275</b>	<b>236</b>	<b>2</b>	<b>2</b>	<b>4</b>	<b>4</b>
Total général · Totale generale	<b>294</b>	<b>244</b>	<b>9</b>	<b>18</b>	<b>5</b>	<b>5</b>

(a) Importations des pays tiers et réceptions des autres pays de la Communauté · Importazioni dai paesi terzi e arrivi dagli altri paesi della Comunità  
(b) Exportations vers les pays tiers et livraisons aux autres pays de la Communauté · Esportazioni verso i paesi terzi e consegne agli altri paesi della Comunità  
(c) Et Terre-Neuve · E Terra Nuova  
(d) A partir du 6. 7. 1959 y compris Sarre · Dal 6. 7. 1959 inclusa la Sarre  
(e) Jusqu'au 5. 7. 1959 y compris Sarre · Fino al 5. 7. 1959 inclusa la Sarre

113

A

Commerce extérieur du minerai de fer, du minerai de manganèse et des cendres de pyrites par pays ou zones géographiques  
 Commercio estero di minerale di ferro, di minerale di manganese e di ceneri di piriti per paesi o zone geografiche

Pays Paesi	Minerai de fer Minerale di ferro		Cendres de pyrites Ceneri di piriti		Minerai de manganèse Minerale di manganese	
	1959	1960	1959	1960	1959	1960
	1.000 t					
Allemagne (R. F. (d) · Germania (R. F.) (d) France (e) · Francia (e) Italie · Italia Pays-Bas · Paesi Bassi Communauté (total) · Comunità (totale)	6 14.804 — 13 14.823	8 16.565 — 6 16.580	— 109 — 109	4 85 — 89	0 0 — 1	1 1 — 5 6
États d'Amérique Stati d'America	67 — 25	177 — 34	— — —	— — —	— 2 4	— 8 0
Canada (c) · Canada (c) Brésil · Brasile Autres · Altri	3.149 10 — 0	3.769 27 — 2	— — — 70	— — 0 —	— — — 0	0 — — 2
États d'Europe Stati d'Europa	7 — 25 —	1 — 44 —	— — — —	— — — —	— — — —	0 — — —
Maroc · Marocco Tunisie · Tunisia T.O.M. de l'Union fr. } Algérie · Algeria T.O.M. } dell'Unione fr. } Autres · Altri	— — —	— — —	— — —	— — —	— — —	— — —
T.O.M. belges et néerlandais · T.O.M. belgi e olandesi	—	—	—	—	54	72

Importations (a) · Importazioni (a)

Union Sud-Africaine · Unione Sud-Afric. Côte d'Or · Costa d'Oro Pakistan · Pakistan Inde · India	1 — — —	1 — — —	— — — —	52 — — 15	82 — — 31
Autres pays { Afrique · Africa Océanie · Oceania Autri paesi } Asie · Asia	6 — 8	6 — 23	— — 3	13 — 8	21 0 0
Pays tiers (total) · Paesi terzi (totale)	3.300	4.083	73	148	216
Total général · Totale generale	18.123	20.663	182	149	223

Exportations (b) · Esportazioni (b)

Allemagne (R. F.) (d) · Germania (R. F.) (d) France (e) · Francia (e) Italie · Italia Pays-Bas · Paesi Bassi Communauté (total) · Comunità (totale)	0 122 — — 122	0 128 — — 128	193 — — — 193	281 0 — — 281	0 3 — 0 3
Royaume-Uni · Regno Unito Autriche · Austria Autres pays tiers · Altri paesi terzi	1 — 1	0 — 0	32 — 0	35 — —	0 — —
Pays tiers (total) · Paesi terzi (totale)	2	0	32	35	0
Total général · Totale generale	124	129	224	316	3

(a) Importations des pays tiers et réceptions des autres pays de la Communauté · Importazioni dai paesi terzi e arrivi dagli altri paesi della Comunità  
(b) Exportations vers les pays tiers et livraisons aux autres pays de la Communauté · Esportazioni verso i paesi terzi e consegne agli altri paesi della Comunità

(c) Et Terre-Neuve · E Terra Nuova

(d) A partir du 6. 7. 1959 y compris Sarre · Dal 6. 7. 1959 inclusa la Sarre

(e) Jusqu'au 5. 7. 1959 y compris Sarre · Fino al 5. 7. 1959 inclusa la Sarre

Commerce extérieur du minerai de fer, du minerai de manganèse et des cendres de pyrites par pays ou zones géographiques

Commercio estero di minerale di ferro, di minerale di manganese e di ceneri di piriti per paesi o zone geografiche

1.000 t

Pays Paesi	Minerai de fer Minerale di ferro		Cendres de pyrites Ceneri di piriti		Minerai de manganèse Minerale di manganese	
	1959	1960	1959	1960	1959	1960
Allemagne (R. F. (e) · Germania (R. F.) (e) Belgique/Luxembourg · Belgio/Lussemburgo Italie · Italia Pays-Bas · Paesi Bassi Communauté (total) · Comunità (totale)	11 121 — — 132	1 131 — — 132	0 — 1 — 1	2 1 2 — 5	0 — — 1 2	0 — — 0 1
États d'Amérique Stati d'America	— 54 —	— 140 10	— — —	— — —	— — —	— — —
Canada (c) · Canada (c) Brésil · Brasile Autres · Altri	— — —	— — —	— — —	— — —	— — —	— — —
États d'Europe	319 42	421 125	— 1	— 9	— 0	— —
Stati d'Europa	— 4	— 0	— —	— —	— 97	— 114
Autres · Altri	—	—	—	—	—	—
Maroc · Marocco Tunisie · Tunisia	160 76	235 142	— —	— —	254 —	290 —
T.O.M. de l'Union fr.	121	165	—	—	5	5
T.O.M. dell'Unione fr.	—	—	—	—	0	20
Autres · Altri	—	—	—	—	—	—
T.O.M. belges et néerlandais · T.O.M. belgi e olandesi	—	—	—	—	0	0

Importations (a) · Importazioni (a)

Union Sud-Africaine · <i>Unione Sud-Afric.</i> Côte d'Or · <i>Costa d'Oro</i> Pakistan · <i>Pakistan</i> Inde · <i>India</i>	— — — 0	5 22 — 1	— — — —	— — — —	90 — — 140	170 — — 134
Autres pays { Afrique · <i>Africa</i> Océanie · <i>Oceania</i> Autri paesi { Asie · <i>Asia</i>	18 — 28	42 — 66	— — —	— — —	5 11 3	29 9 6
Pays tiers (total) · <i>Paesi terzi (totale)</i>	822	1.374	1	9	604	777
Total général · <i>Totale generale</i>	954	1.506	3	14	606	778

Exportations (b) · *Esportazioni (b)*

Allemagne (R. F.) (e) · <i>Germania (R. F.) (e)</i> Belgique/Luxembourg · <i>Belgio/Lussemburgo</i> Italie · <i>Italia</i> Pays-Bas · <i>Paesi Bassi</i> Communauté (total) · <i>Comunità (totale)</i>	4.839 14.721 — 16 19.575	9.780 16.829 — 6 26.615	236 121 — — 357	385 90 — — 474	1 0 0 0 1	4 0 0 0 4
Royaume-Uni · <i>Regno Unito</i> Autriche · <i>Austria</i> Autres pays tiers · <i>Altri paesi terzi</i>	438 — 0	540 — 1	8 — 0	31 — 1	0 — 0	0 — 0
Pays tiers (total) · <i>Paesi terzi (totale)</i>	438	541	9	31	0	0
Total général · <i>Totale generale</i>	20.014	27.155	366	505	1	5

(a) Importations des pays tiers et réceptions des autres pays de la Communauté · *Importazioni dai paesi terzi e arrivi dagli altri paesi della Comunità*  
(b) Exportations vers les pays tiers et livraisons aux autres pays de la Communauté · *Esportazioni verso i paesi terzi e consegne agli altri paesi della Comunità*  
(c) Et Terre-Neuve · *E Terra Nuova*  
(d) Jusqu'au 5. 7. 1959 y compris Sarre · *Fino al 5. 7. 1959 inclusa la Sarre*  
(e) A partir du 6. 7. 1959 y compris Sarre · *Dal 6. 7. 1959 inclusa la Sarre*

Commerce extérieur du minerai de fer, du minerai de manganèse et des cendres de pyrites par pays ou zones géographiques

116 A

Commercio estero di minerale di ferro, di minerale di manganese e di ceneri di pirite per paesi o zone geografiche

1.000 t

Pays Paesi	Minerai de fer Minerale di ferro		Cendres de pyrites Ceneri di pirite		Minerai de manganèse Minerale di manganese	
	1959	1960	1959	1960	1959	1960
Allemagne (R. F.) (d) · Germania (R. F.) (d) Belgique/Luxembourg · Belgio/Lussemburgo France (e) · Francia (e) Pays-Bas · Paesi Bassi Communauté (total) · Comunità (totale)	1 — 0 0 1	1 — 0 — 1	— — — — —	— — — — —	— — — — —	0 0 1 1 2
États d'Amérique	19 17 398	76 60 946	— — —	— — —	— — —	— — 0
Canada (c) · Canada (c) Brésil · Brasile Autres · Altri	— — —	— — —	— — —	— — —	— — —	— — 0
États d'Europe	264 — 43	203 — 69	— — —	— — —	— — —	— — —
Suède · Svezia Norvège · Norvegia Espagne · Spagna Autriche · Austria Autres · Altri	115	198	—	9	14	34
Maroc · Marocco Tunisie · Tunisia	— 154	— 142	— —	0	6	4 —
T.O.M. de l'Union fr. } Algérie · Algeria	182	249	—	2	—	—
T.O.M. dell'Unione fr. } Autres · Altri	—	—	—	—	—	—
T.O.M. belges et néerlandais · T.O.M. belgi e olandesi	—	—	—	—	14	23

Importations (a) · Importazioni (a)



Union Sud-Africaine · Unione Sud-Afric. Côte d'Or · Costa d'Oro Pakistan · Pakistan Inde · India	— 0 75	— 0 159	— — —	— — 6	6 — — 2	19 — — 31
Autres pays { Afrique · Africa Océanie · Oceania Altri paesi { Asie · Asia	43 — 325	82 — 436	— — —	— — 4	13 — 18	12 — 14
<b>Pays tiers (total) · Paesi terzi (totale)</b>	<b>1.633</b>	<b>2.620</b>	—	<b>21</b>	<b>72</b>	<b>137</b>
<b>Total général · Totale generale</b>	<b>1.634</b>	<b>2.621</b>	—	<b>21</b>	<b>74</b>	<b>139</b>
<b>Exportations (b) · Esportazioni (b)</b>						
Allemagne (R. F.) (d) · Germania (R. F.) (d) Belgique/Luxembourg · Belgio/Lussemburgo France (e) · Francia (e) Pays-Bas · Paesi Bassi Communauté (total) · Comunità (totale)	2 — 0 — 2	7 — — — 7	43 — — 30 73	167 — 2 6 175	0 0 — — 0	0 0 — — 0
Royaume-Uni · Regno Unito Autriche · Austria Autres pays tiers · Altri paesi terzi	— — —	— 1 0	15 342 12	101 436 4	0 — 0	0 — 0
<b>Pays tiers (total) · Paesi terzi (totale)</b>	—	<b>1</b>	<b>370</b>	<b>542</b>	<b>0</b>	<b>0</b>
<b>Total général · Totale generale</b>	<b>2</b>	<b>7</b>	<b>443</b>	<b>716</b>	<b>0</b>	<b>0</b>

(a) Importations des pays tiers et réceptions des autres pays de la Communauté · Importazioni dai paesi terzi e arrivi dagli altri paesi della Comunità  
(b) Exportations vers les pays tiers et livraisons aux autres pays de la Communauté · Esportazioni verso i paesi terzi e consegne agli altri paesi della Comunità

(c) Et Terre-Neuve · E Terra Nuova

(d) A partir du 6. 7. 1959 y compris Sarre · Dal 6. 7. 1959 inclusa la Sarre

(e) Jusqu'au 5. 7. 1959 y compris Sarre · Fino al 5. 7. 1959 inclusa la Sarre

Commerce extérieur du minerai de fer, du minéral de manganèse et des cendres de pyrites par pays ou zones géographiques

Commercio estero di minerale di ferro, di minerale di manganese e di ceneri di pirite per paesi o zone geografiche

117 A

1.000 t

Pays Paesi	Mineral de fer Minerale di ferro		Cendres de pyrites Ceneri di pirite		Mineral de manganese Minerale di manganese	
	1959	1960	1959	1960	1959	1960
Allemagne (R. F.) (d) · Germania (R. F.) (d)	1	6	0	8	1	1
Belgique/Luxembourg · Belgio/Lussemburgo	—	2	—	—	0	0
France (e) · Francia (e)	22	0	—	—	0	0
Italie · Italia	—	—	0	—	—	—
Communauté (total) · Comunità (totale)	23	8	0	8	1	1
États d'Amérique	145	173	—	—	—	—
{ Canada (c) · Canada (c)	158	185	—	—	—	—
{ Brésil · Brasile	11	3	—	—	0	—
{ Autres · Altri						
États d'Europe	327	498	—	—	0	—
{ Suède · Svezia	23	81	—	—	—	—
{ Norvège · Norvegia	101	15	—	—	—	—
{ Espagne · Spagna	—	—	—	—	—	—
{ Autriche · Austria	—	—	—	—	—	—
{ Autres · Altri	—	1	—	—	1	3
Maroc · Marocco	—	—	—	—	2	3
Tunisie · Tunisia	22	0	—	—	—	—
T.O.M. de l'Union fr.	141	84	—	—	—	—
T.O.M. dell'Unione fr.	—	—	—	—	—	—
T.O.M. belges et néerlandais · T.O.M. belgi e olandesi	—	0	—	—	—	—

Importations (a) · Importazioni (a)

Union Sud-Africaine · Unione Sud-Afric. Côte d'Or · Costa d'Oro Pakistan · Pakistan Inde · India	1 371 — 9	0 369 — 0	— — — —	— — — —	2 — — 1	3 — — 3
Autres pays { Afrique · Africa Océanie · Oceania Autri paesi { Asie · Asia	485 — 102	641 0 260	— — —	— — —	68 — 2	32 — 4
Pays tiers (total) · Paesi terzi (totale)	1.896	2.312	—	—	76	47
Total général · Totale generale	1.919	2.321	0	8	76	48
<b>Exportations (b) · Esportazioni (b)</b>						
Allemagne (R. F.) (d) · Germania (R. F.) (d) Belgique/Luxembourg · Belgia/Lussemburgo France (e) · Francia (e) Italia · Italia Communauté (total) · Comunità (totale)	0 0 — — 0	7 0 0 — 7	146 2 — — 148	409 — 1 — 410	2 1 3 2 7	1 1 1 1 4
Royaume-Uni · Regno Unito Autriche · Austria Autres pays tiers · Altri paesi terzi	— — —	— — 1	51 — —	33 — —	0 0 1	0 0 1
Pays tiers (total) · Paesi terzi (totale)	—	1	51	33	1	1
Total général · Totale generale	0	8	199	443	8	5

(a) Importations des pays tiers et réceptions des autres pays de la Communauté · Importazioni dai paesi terzi e arrivi dagli altri paesi della Comunità  
 (b) Exportations vers les pays tiers et livraisons aux autres pays de la Communauté · Esportazioni verso i paesi terzi e consegne agli altri paesi della Comunità  
 (c) Et Terre-Neuve · E Terra Nuova  
 (d) A partir du 6. 7. 1959 y compris Sarre · Dal 6. 7. 1959 inclusa la Sarre  
 (e) Jusqu'au 5. 7. 1959 y compris Sarre · Fino al 5. 7. 1959 inclusa la Sarre



**PUBLICATIONS DE L'OFFICE STATISTIQUE DES  
COMMUNAUTÉS EUROPÉENNES — 1961 —**

**A. Programme des publications annuelles et occasionnelles**

**Mémento de Statistiques - Energie (Charbon et autres sources d'énergie)**

**Sidérurgie**

Année 1960

Réédition en: français, allemand, italien, néerlandais

Prix	
NF	FB
2,—	20,—

**Statistiques de base de 13 pays européens**

Réédition en: français, allemand, italien, néerlandais

(nouvelle édition prévue pour la fin de l'année 1961)

2,—	20,—
-----	------

**Commerce extérieur par pays 1953—1958**

Edition en 5 langues (français/allemand/italien/néerlandais/anglais)

19,50	200,—
-------	-------

**Classification Statistique et Tarifaire (CST) pour le Commerce International**

Editions en: français, allemand, italien (néerlandais en préparation)

5,—	50,—
-----	------

**B. Publications périodiques**

**1. Bulletin Général de Statistiques (série violette)**

Edition bilingue: français/allemand; 11 numéros par an

Abonnement annuel:	49,—	500,—
Par numéro:	5,—	50,—

**2. Informations Statistiques (série orange)**

Editions en français, allemand, italien, néerlandais; trimestriel

Abonnement annuel:	24,50	250,—
Par numéro:	7,50	75,—

**Séries supplémentaires aux Informations Statistiques**

**a) Statistiques industrielles (série bleue)**

Edition bilingue: français/allemand; trimestriel

Abonnement annuel:	15,—	150,—
Par numéro:	5,—	50,—

**b) Statistique agricole (série verte)**

Edition bilingue: français/allemand; irrégulier (4 numéros par an)

Abonnement annuel:	15,—	150,—
Par numéro:	5,—	50,—

**c) Statistiques sociales (série jaune)**

Editions en français, allemand, italien, néerlandais; irrégulier

Par numéro:	5,—	50,—
-------------	-----	------

**3. Commerce extérieur (série rouge)**

**Statistique mensuelle**

Edition bilingue (français/allemand); 11 numéros par an

Abonnement annuel:	49,—	500,—
Par numéro:	5,—	50,—

Abonnement combiné pour Bulletin Général de Statistiques et

Statistique mensuelle du Commerce extérieur

11 numéros pour chaque revue: 79,— 800,—

**Tableaux analytiques**

Données détaillées par produits et par pays sur le Commerce des pays de la CEE

(pour chaque période 1 tome importations et 1 tome exportations)

éditions annuelles rétrospectives 1958 et 1959 (2 tomes par année)

édition bilingue (français/allemand)

1 tome:	10,—	100,—
---------	------	-------

édition semestrielle pour 1960 (4 tomes pour l'année)

édition bilingue (français/allemand)

Abonnement annuel:	34,50	350,—
Par tome:	10,—	100,—

édition trimestrielle pour 1961 et au delà (8 tomes par année)

édition bilingue (français/allemand)

Abonnement annuel:	69,—	700,—
Par tome:	10,—	100,—

**Commerce des Associés d'Outre-Mer**

Données détaillées sur tous les produits importés et exportés par 25 pays d'Outre-Mer

(pour chaque période 1 tome importations et 1 tome exportations)

édition annuelle rétrospective 1959 (2 tomes)

édition bilingue (français/allemand)

1 tome:	10,—	100,—
---------	------	-------

édition semestrielle pour 1960 (4 tomes pour l'année)

édition bilingue (français/allemand)

Abonnement annuel:	34,50	350,—
Par tome:	10,—	100,—

**4. Bulletin Statistique Charbon et Acier**

Editions en français/italien et allemand/néerlandais; trimestriel; Abonnement annuel:

44,10	450,—
-------	-------

Par numéro:	12,50	125,—
-------------	-------	-------

Conditions de vente et d'abonnement au verso. Pour tous les autres renseignements s'adresser à

**L'OFFICE STATISTIQUE DES COMMUNAUTÉS EUROPÉENNES**

Communauté Européenne du Charbon et de l'Acier — Luxembourg, Hôtel Star — Tél. 40.841

Communauté Européenne de l'Energie Atomique — Bruxelles, 51, rue Belliard — Tél. 13.40.90

Communauté Economique Européenne — Bruxelles, 188A, av. de Tervueren — Tél. 71.00.90

**PUBBLICAZIONI DELL'ISTITUTO STATISTICO  
DELLE COMUNITA' EUROPEE — 1961 —**

**A. Pubblicazioni annuali e non periodiche in programma**

	<b>Prezzo</b>
<b>Prontuario Statistico - Energia (carbone ed altre fonti d'energia) Siderurgia</b> Anno 1960	
<i>Ristampa in: italiano, francese, tedesco, olandese</i>	Lit. 250,—
<b>Statistiche Generali di 13 Paesi Europei</b> <i>Ristampa in: italiano, francese, tedesco, olandese (nuova edizione prevista per la fine del 1961)</i>	Lit. 250,—
<b>Commercio Estero per Paesi 1953—1958</b> <i>Edizione in 5 lingue (italiano/francese/tedesco/olandese/inglese)</i>	Lit. 2.500,—
<b>Classificazione Statistica e Tariffale (CST) per il Commercio Internazionale</b> <i>Edizioni in: italiano, tedesco, francese (olandese in preparazione)</i>	Lit. 620,—

**B. Pubblicazioni periodiche**

<b>1. Bollettino Generale di Statistiche (serie viola)</b>	
<i>Edizione bilingue: francese/tedesco; 11 numeri mensili all'anno</i>	
Abbonamento annuo:	Lit. 6.250,—
Ogni numero:	Lit. 620,—
<b>2. Informazioni Statistiche (serie arancione)</b>	
<i>Edizioni in: italiano, francese, tedesco, olandese; trimestrale</i>	
Abbonamento annuo:	Lit. 3.120,—
Ogni numero:	Lit. 940,—
<b>Serie Supplementari delle Informazioni Statistiche</b>	
<b>a) Statistiche dell'Industria (serie azzurra)</b>	
<i>Edizione bilingue: francese/tedesco; trimestrale</i>	
Abbonamento annuo:	Lit. 1.870,—
Ogni numero:	Lit. 620,—
<b>b) Statistica Agraria (serie verde)</b>	
<i>Edizione bilingue: francese/tedesco; a carattere saltuario (4 numeri all'anno)</i>	
Abbonamento annuo:	Lit. 1.870,—
Ogni numero:	Lit. 620,—
<b>c) Statistiche Sociali (serie gialla)</b>	
<i>Edizioni in: italiano, francese, tedesco, olandese; a carattere saltuario</i>	
Ogni numero:	Lit. 620,—
<b>3. Commercio estero (serie rossa)</b>	
<b>Statistica mensile</b>	
<i>Edizione bilingue (francese/tedesco); 11 numeri all'anno.</i>	
Abbonamento annuo:	Lit. 6.250,—
Ogni numero:	Lit. 620,—
<i>Abbonamento combinato per il Bollettino Generale di Statistiche e la Statistica mensile del Commercio estero</i>	
11 numeri per rivista	Lit. 10.000,—
<b>Tavole analitiche</b>	
<i>Dati particolareggiati, per prodotti e per paese, sul Commercio dei paesi della C. E. E. (per ciascun periodo un tomo Importazioni e un tomo Esportazioni) edizioni annue retrospettive 1958 e 1959 (2 tomi all'anno)</i>	
<i>edizione bilingue (francese/tedesco)</i>	
1 tomo:	Lit. 1.250,—
<i>edizione semestrale 1960 (4 tomi all'anno)</i>	
<i>edizione bilingue (francese/tedesco)</i>	
Abbonamento annuo:	Lit. 4.370,—
Ogni tomo:	Lit. 1.250,—
<i>edizione trimestrale 1961 e oltre (8 tomi all'anno)</i>	
<i>edizione bilingue (francese/tedesco)</i>	
Abbonamento annuo:	Lit. 8.740,—
Ogni tomo:	Lit. 1.250,—
<b>Commercio dei Paesi e Territori Associati d'Oltremare</b>	
<i>Dati particolareggiati su tutti i prodotti importati ed esportati dai 25 paesi d'Oltremare (per ciascun periodo un tomo Importazioni e un tomo Esportazioni) edizione annua retrospettiva 1959 (2 tomi)</i>	
<i>edizione bilingue (francese/tedesco)</i>	
1 tomo:	Lit. 1.250,—
<i>edizione semestrale 1960 (4 tomi all'anno)</i>	
<i>edizione bilingue (francese/tedesco)</i>	
Abbonamento annuo:	Lit. 4.370,—
Ogni tomo:	Lit. 1.250,—
<b>4. Bollettino Statistico Carbone e Acciaio</b>	
<i>Edizioni in: italiano/francese e tedesco/olandese; trimestrale</i>	
Abbonamento annuo:	Lit. 5.620,—
Ogni numero:	Lit. 1.560,—

*Condizioni di vendita e di abbonamento sul verso. Per ogni altra informazione indirizzarsi a*

**ISTITUTO STATISTICO DELLE COMUNITA' EUROPEE**

Comunità Europea del Carbone e dell'Acciaio — Lussemburgo, Hotel Star — Tel. 40.841

Comunità Europea dell'Energia Atomica — Bruxelles, 51, rue Belliard — Tel. 13.40.90

Comunità Economica Europea — Bruxelles, 188A, av. de Tervueren — Tel. 71.00.90

**ORGANISATION ADMINISTRATIVE DE L'OFFICE STATISTIQUE  
DES COMMUNAUTÉS EUROPÉENNES**

**ORGANIZZAZIONE AMMINISTRATIVA DELL'ISTITUTO STATISTICO  
DELLE COMUNITÀ EUROPEE**

**Conseil d'Administration/Consiglio d'Amministrazione**

Président/Presidente: **A. COPPE** — Vice-Président de la Haute Autorité de la Communauté Européenne du Charbon et de l'Acier  
Vice-Presidente dell'Alta Autorità della Comunità Europea del Carbone e dell'Acciaio

Membres/Membri: **L. LEVI SANDRI** — Membre de la Commission de la Communauté Economique Européenne  
Membro della Commissione della Comunità Economica Europea

**P. DE GROOTE** — Membre de la Commission de la Communauté Européenne de l'Energie Atomique  
Membro della Commissione della Comunità Europea dell'Energia Atomica

Directeur Général  
Assistant

**R. WAGENFÜHR**  
**H. REUM**

Direttore Generale  
Assistente

Directeurs/Direttori

Statistiques générales  
Statistiques du  
Commerce et des Transports  
Statistiques de l'Energie  
Statistiques  
industrielles et artisanales

**R. DUMAS**  
**V. PARETTI**  
**C. LEGRAND**  
**F. GROTIUS**

Statistiche generali  
Statistiche del  
Commercio e dei Trasporti  
Statistiche dell'Energia  
Statistiche  
dell'Industria e dell'Artigianato

Chefs de service / Capi Settore

Statistiques sociales  
Statistiques agricoles

**P. GAVANIER**  
**R. STEYLAERTS\*)**

Statistiche Sociali  
Statistiche Agrarie

\*) faisant fonction · facente funzione

**VERTRIEBSSTELLEN**  
**SERVICES DE VENTE ET D'ABONNEMENT**  
**SERVIZI PER LA VENDITA E L'ABBONAMENTO**  
**VERKOOP- EN ABONNEMENTSDIENST**

*Zahlungen können nur bei den nachbezeichneten Vertriebsbüros geleistet werden*

Les versements doivent être adressés aux bureaux de vente et d'abonnement indiqués ci-dessous

I versamenti devono essere effettuati presso gli Uffici di vendita e di abbonamento sottoindicati

*Betalingen kunnen slechts bij de hierna vermelde verkoop- en abonnementskantoren geschieden*

**DEUTSCHLAND (B. R.)**

BUNDESANZEIGER, Postfach — Köln 1  
Fernschreiber: Anzeiger Bonn 08.882.595

**FRANCE**

SERVICE DE VENTE EN FRANCE DES PUBLICATIONS  
DES COMMUNAUTÉS EUROPÉENNES  
26, Rue Desaix — Paris 15<sup>e</sup>  
Compte courant postal: Paris 23-96

**BELGIË - BELGIQUE**

BELGISCH STAATSBLAD  
Leuvense weg 40 — Brussel  
MONITEUR BELGE  
40, Rue de Louvain — Bruxelles

**GRAND-DUCHÉ DE LUXEMBOURG**

SERVICE DE DIFFUSION DU MEMORIAL  
8, Avenue Pescatore — Luxembourg

**ITALIA**

LIBRERIA DELLO STATO  
Piazza G. Verdi, 10 — Roma

Agenzie:

ROMA — Via del Tritone, 61/A e 61/B

ROMA — Via XX Settembre  
(Palazzo Ministero delle Finanze)

MILANO — Galleria Vittorio Emanuele, 3

NAPOLI — Via Chiaia, 5

FIRENZE — Via Cavour, 46/R

**NEDERLAND**

STAATSDRUKKERIJ- EN UITGEVERIJBEDRIJF  
Fluwelen Burgwal 18, Den Haag

**GREATBRITAIN AND COMMONWEALTH**

H. M. STATIONERY OFFICE  
P.O. Box 569 — London S.E. 1

**ANDERE LÄNDER · AUTRES PAYS · ALTRI PAESI · ANDERE LANDEN**

zahlbar in belgischen Franken — payable en francs belges — pagabili in franchi belgi — betaalbaar in BF

VERÖFFENTLICHUNGSDIENST DER EUROPÄI-  
SCHEN GEMEINSCHAFTEN — Vertriebsbüro

SERVICE DES PUBLICATIONS DES COMMUNAUTÉS  
EUROPÉENNES — Bureau de vente

SERVIZIO PUBBLICAZIONI DELLE COMUNITA'  
EUROPEE — Ufficio di vendita

PUBLIKATIEDIENST VAN DE EUROPESE GEMEEN-  
SCHAPPEN — Verkoopkantoor

Luxembourg: 2, Place de Metz