

PANORAMA

Données statistiques concernant la participation des femmes dans la prise de décision politique et publique

Statistical data concerning the participation of women in political and public decision-making

**Commission des Communautés européennes
DG V - Emploi, relations industrielles et affaires sociales
Unité pour l'égalité des chances**

N° de document : V/5145/93-FR/EN

PANORAMA

Données statistiques concernant la participation des femmes dans la prise de décision politique et publique

Statistical data concerning the participation of women in political and public decision-making

15.11.1992

Le document a été rédigé par le Réseau européen "les femmes dans la prise de décision"
This document has been written by the European Expert Network "Women in decision-making"
Sabine de Bethune, coordinatrice/coordinator, avec la collaboration de/in collaboration with
Malvina Bouvard, Mieke Devlieger et Ann De Keunynck.
Experts nationaux/national experts: Eliane Vogel-Polsky, Gitte Haslebo, Françoise Gaspard,
Hanna Beate Schöpp-Schilling, Anna A. Karamanou, Frances Gardiner, Maria Grazia Ruggerini,
Yolande Kieffer, Maria Regina Tavares da Silva, Carlota Bustelo, Monique Leijenaar,
Lily M. Segerman-Peck.

TABLE OF CONTENTS

INTRODUCTION	1
TABLE 1 : The participation of women in national parliamentary assemblies of EC Member States and in the European Parliament	5
1.a. Lower Chamber	7
1.b. Upper Chamber	8
<i>figure 1.a + 1.b</i>	9
1.c. Total national parliamentary assemblies (Lower Chamber + Upper Chamber)	10
<i>figure 1.c</i>	11
1.d. The European Parliament	12bis
<i>figure 1.d</i>	12ter
<i>figure 1.c + 1.d</i>	13
COMMENTS	14
TABLE 2 : The participation of women in the national parliamentary assemblies permanent committees of EC Member States and of the European Parliament	19
2.a. Chairmen and Members	21
<i>figures 2.a</i>	22
2.b. Permanent committees directed by women	24
2.c. The participation of women in national parliaments per permanent committee	25
COMMENTS	46
TABLE 3 : The participation of women in national assemblies per party and according to their political affiliation in the European Parliament	51
3.a. Percentages	54
<i>figure 3.a</i>	55
3.b. Absolute numbers	56
3.c. Political affiliation in the European Parliament of the various national parties participating in the national parliamentary assemblies	57
COMMENTS	61
TABLE 4 : The participation of women in national governments and as Heads of State	63
4.a. Data	65
<i>figure 4.a</i>	66
4.b. The participation of women in national government per ministerial function type	67
COMMENTS	71
TABLE 5 : The participation of women in regional parliaments	73
<i>figure 5</i>	77
COMMENTS	78
TABLE 6 : The participation of women in regional governments	81
<i>figure 6</i>	84
COMMENTS	85

TABLE 7 :	The participation of women at a provincial political level	87
	COMMENTS	92
TABLE 8 :	The participation of women at a local political level	95
	COMMENTS	100
TABLE 9 :	The participation of women in political parties represented in national parliaments of EC Member States (1992)	103
	COMMENTS	114
TABLE 10 :	The participation of women in official national social consultation bodies in EC Member States	119
	<i>figures 10</i>	122
	COMMENTS	126
TABLE 11 :	The participation of women in the trade unions in EC Member States (1992)	129
	COMMENTS	144
TABLE 12 :	The participation of women in employers' organisations in EC Member States (1992)	147
	COMMENTS	155
TABLE 13 :	The participation of women in public administration at national level	157
	13.a. Percentages	161
	<i>figure 13.a</i>	162
	13.b. Total public administration	163
	13.c. University level	164
	13.d. Management level	165
	13.e. Highest administrative level	166
	COMMENTS	167
TABLE 14 :	The participation of women in national and European consultative committees or councils	171
	14.a. National	173
	<i>figure 14.a</i>	174
	14.b. European	174bis
	<i>figure 14.b</i>	174ter
	COMMENTS	175
SYNTHESIS		177
SOURCES		183
PRESENTATION OF THE NETWORK		195

TABLE DES MATIERES

INTRODUCTION	3
TABLEAU 1 : Participation des femmes aux assemblées parlementaires nationales des états membres de la CE et au Parlement Européen	5
1.a. Chambre des Représentants	7
1.b. Sénat	8
<i>figure 1.a + 1.b</i>	9
1.c. Total assemblées parlementaires nationales (Chambre des Représentants + Sénat)	10
<i>figure 1.c</i>	11
1.d. Parlement Européen	12bis
<i>figure 1.d</i>	12ter
<i>figure 1.c + 1.d</i>	13
COMMENTAIRES	16
TABLEAU 2 : Participation des femmes aux comités permanents des assemblées parlementaires nationales des états membres de la CE et du Parlement Européen	19
2.a. Présidents et Membres	21
<i>figures 2.a</i>	22
2.b. Comités permanents présidés par des femmes	24
2.c. Participation des femmes par comité aux parlements nationaux	25
COMMENTAIRES	48
TABLEAU 3 : Participation des femmes aux assemblées nationales par parti suivant leur affiliation politique au Parlement Européen	51
3.a. Pourcentages	54
<i>figure 3.a</i>	55
3.b. Nombres absolus	56
3.c. Affiliation des partis au Parlement Européen des différents partis nationaux participant aux assemblées parlementaires nationales	57
COMMENTAIRES	62
TABLEAU 4 : Participation des femmes aux gouvernements nationaux et dans la fonction de Chef d'Etat	63
4.a. Données	65
<i>figure 4.a</i>	66
4.b. Participation des femmes aux gouvernements nationaux par type de fonction ministérielle	67
COMMENTAIRES	72
TABLEAU 5 : Participation des femmes aux parlements régionaux	73
<i>figure 5</i>	77
COMMENTAIRES	79
TABLEAU 6 : Participation des femmes aux gouvernements régionaux	81
<i>figure 6</i>	84
COMMENTAIRES	86

TABLEAU 7 :	Participation des femmes au niveau politique provincial	87
	COMMENTAIRES	93
TABLEAU 8 :	Participation des femmes au niveau politique local	95
	COMMENTAIRES	101
TABLEAU 9 :	Participation des femmes aux partis politiques représentés aux parlements nationaux dans les états membres de la CE	103
	COMMENTAIRES	116
TABLEAU 10 :	Participation des femmes aux organes nationaux officiels de concertation sociale	119
	<i>figures 10</i>	122
	COMMENTAIRES	127
TABLEAU 11 :	Participation des femmes dans les organisations syndicales des états membres de la CE	129
	COMMENTAIRES	145
TABLEAU 12 :	Participation des femmes dans les organisations patronales des états membres de la CE	147
	COMMENTAIRES	156
TABLEAU 13 :	Participation des femmes à la fonction publique au niveau national	157
	13.a. Pourcentages	161
	<i>figure 13.a</i>	162
	13.b. Totale Administration publique	163
	13.c. Niveau universitaire	164
	13.d. Niveau de management	165
	13.e. Niveau administratif supérieur	166
	COMMENTAIRES	169
TABLEAU 14 :	Participation des femmes aux comités ou conseils consultatifs nationaux et européen	171
	14.a. National	173
	<i>figure 14.a</i>	174
	14.b. Européen	174bis
	<i>figure 14.b</i>	174ter
	COMMENTAIRES	176
SYNTHESE		179
SOURCES		183
PRESENTATION DU RESEAU		195

INTRODUCTION

In order to meet the challenges of the Nineties, the Commission of the European Communities has set the promotion of the participation of women in the decision-making process at all levels and in all areas of society as an objective for its Third Action Programme (1991-1995).

An active participation of women in the decision-making process is necessary to ensure equal opportunities for women and men and provoke lasting changes in attitude.

The engagements taken by the Commission to fulfil its contract in this area include the setting up of an expert network on women and decision-making, entrusted with the analysis of the obstacles hindering women in the decision-making process and proposing strategies. Set up in 1992, the "Women in Decision-making" Network set itself as a relevant first task to draw up a survey of the participation of women in political and public decision-making.

To this end, the Network collected data on political areas, social partners, high public function and consultative committees and councils at national level.

As the term survey indicates, the objective is to draw an overview of the current situation of the participation of women in these sectors.

The survey is intended as a basis for the formulation of a global strategy and a large campaign planned by the Network in the years to come. The compilation of the data must be considered accordingly.

The data gathered in the survey were collected by the national experts of the Network at the level of each Member State on the basis of a preliminary questionnaire. The objective was to collect existing data already analysed by other groups and instances at national and international levels, to make a synthesis and assess the results.

The work proved more laborious than anticipated.

Whereas we succeeded in collecting complete data for the political sector at a European and national level, it was most difficult to find data on regional or decentralised level.

When we looked into the presence of women in high public office and consultative committees and councils we were not even able to obtain basic information for all Member States.

In other areas, such as the participation of women in political parties, trade unions and employer's organisations, only indicative data was found.

Therefore, within the context of a global strategy for a balanced participation of women and men in decision-making, we deem it necessary to continue developing statistical research on the level of each Member State separately as well as on the European level.

However, we believe we succeeded in collecting some interesting data, which we organised in 14 tables with brief comments and occasional graphs.

When reading this survey it is important to realize that although the data was gathered by the Network members in the period June - November 1992, the tables do not give an accurate picture of the situation in Europe at that time. This is why the date at which the data were gathered is explicitly mentioned in the tables.

We hope that this report will serve as a working document. The Network on women in decision-making will gratefully accept comments enabling it to complete or correct this document.

Sabine de Bethune
Coordinator

INTRODUCTION

Afin de répondre aux défis des années 1990, la Commission des Communautés européennes s'est fixée pour objectif dans le cadre de son troisième programme d'action (1991-1995), de promouvoir la participation des femmes au processus décisionnel à tous les niveaux et dans tous les domaines de la société.

Une participation active des femmes au processus de décision est requise pour parvenir à une égalité des chances entre femmes et hommes et pour provoquer des changements durables d'attitudes.

Parmi les engagements pris par la Commission pour remplir son contrat dans ce domaine, figure l'institution du Réseau d'experts sur les femmes et la prise de décision, chargé d'analyser les obstacles auxquels se heurtent les femmes dans le processus de décision et de proposer des stratégies en la matière. Mis en place en 1992, le Réseau "Femmes dans la Prise de Décision" a entrepris, lors de la première année de ses travaux de dresser un premier panorama de la participation des femmes dans la prise de décision politique et publique. Dans cette optique, le Réseau a rassemblé les données relatives aux domaines de la politique, la concertation sociale, la haute fonction publique et les comités ou conseils consultatifs au niveau national.

Comme le terme panorama l'indique, le but est de dessiner une vue générale de la situation actuelle des femmes dans ces différents secteurs.

Ce panorama devra servir de base à la formulation d'une stratégie globale et d'une large campagne à mener par le Réseau dans les années à venir. Il faut donc voir le recueil de données dans cette optique.

Les données reprises dans ce panorama ont été recueillies par les expertes nationales du Réseau, au niveau de chaque Etat membre sur base d'un questionnaire préalable. L'objectif étant de rassembler des données existantes et déjà analysées par d'autres groupes et instances au niveau national et international et à en faire la synthèse et le bilan.

Ce travail a été beaucoup plus ardu que prévu.

Alors que nous avons réussi à collecter des données complètes pour le secteur politique au niveau européen et national, il s'est avéré beaucoup plus difficile de trouver les données relatives aux niveaux politiques régionalisés ou décentralisés.

Et lorsque nous avons enquêté sur la présence des femmes dans la haute fonction publique et les conseils et comités publics d'avis, nous ne sommes même pas parvenues à trouver l'information de base pour tous les pays-membres.

Dans d'autres secteurs, tels la participation des femmes dans les partis politiques, les organisations syndicales et les organisations patronales, nous n'avons réussi à rassembler que des données indicatives.

Aussi, dans l'optique d'une stratégie globale en faveur d'une participation équilibrée entre les femmes et les hommes à la prise de décision, nous estimons qu'il faudra également continuer à développer la recherche statistique, tant au niveau des pays-membres qu'au niveau européen, et dont certains sont illustrés par des graphiques.

Nous pensons néanmoins avoir réussi à rassembler dans le cadre de cet ouvrage quelques données intéressantes organisées en 14 tableaux brièvement commentés.

A la lecture de ce Panorama il importe de réaliser que bien que toutes ces données aient été réunies par les membres du Réseau dans la période de juin à septembre 1992, les tableaux ne reproduisent pas une photographie de la situation exactement au même moment dans l'Europe entière. C'est pourquoi les tableaux mentionnent explicitement la date de collecte de chaque donnée.

Nous espérons que le présent rapport sera un document de travail pour de nombreuses personnes.

Le Réseau européen sur les femmes dans la prise de décision est ouvert à tout commentaire ou suggestion, qui lui permettrait de compléter ou d'améliorer ce document à l'avenir.

Sabine de Bethune
Coordinatrice

TABLE/TABLEAU 1

The participation of women in national parliamentary
assemblies of EC Member States and in the European Parliament

Participation des femmes aux assemblées
parlementaires nationales des Etats Membres de la CE
et au Parlement Européen

Table 1 : The participation of women in national parliamentary assemblies of EC Member States and in the European Parliament.

Tableau 1: Participation des femmes aux assemblées parlementaires nationales des états membres de la CE et au Parlement Européen.

**1.a. Lower Chamber
Chambre des Représentants**

EC Member States Etats Membres CE	date elections	T : M + W T : H + F	number of W nombre de F	% of W / T % de F / T
Belgium/Belgique	1991	212	20	9,4
Denmark/Danemark	1990	179	59	33,0
Germany/Allemagne	1990	662	136	20,5
Greece/Grèce	1990	300	14	4,7
Spain/Espagne	1989	350	51	14,6
France	1988	577	33	5,7
Ireland/Irlande	1989	166	13	7,8
Italy/Italie	1992	630	51	8,1
Luxemburg/Luxembourg	1992	60	8	13,3
The Netherlands/ Pays-Bas	1989	150	34	22,7
Portugal	1991	230	20	8,7
United Kingdom/ Royaume-Uni	1992	651	60	9,2
Total		4167	499	12,0

1.b. Upper Chamber
Sénat

EC Member States Etats Membres CE	date elections	T : M + W T : H + F	number of W nombre de F	% of W / T % de F / T
Belgium/Belgique	1991	184	20	10,9
Denmark/Danemark *	-	-	-	-
Germany/Allemagne	1990	184	46	25,0
Greece/Grèce *	-	-	-	-
Spain/Espagne	1989	255	33	12,9
France	1989	321	10	3,1
Ireland/Irlande	1989	60	6	10,0
Italy/Italie	1992	325	31	9,6
Luxemburg/Luxembourg *	-	-	-	-
The Netherlands/ Pays-Bas	1991	75	21	28,0
Portugal *	-	-	-	-
United Kingdom/ Royaume-Uni	1992	1207	79	6,5
Subjective/Total/ Subjectif **		2611	246	9,4

* No Upper Chamber in these countries.
Pas de Sénat dans ces pays.

** This total is only relevant for the 8 EC Member States with an Upper Chamber.
Ce total n'est valable que pour les 8 états membres de la CE possédant un Sénat.

Figure : table/tableau 1.a + table/tableau 1.b

The participation of women in the Lower and Upper Chambers of EC Member States per country.

Participation des femmes aux Chambres des Représentants et aux Sénats des états membres de la CE par pays.

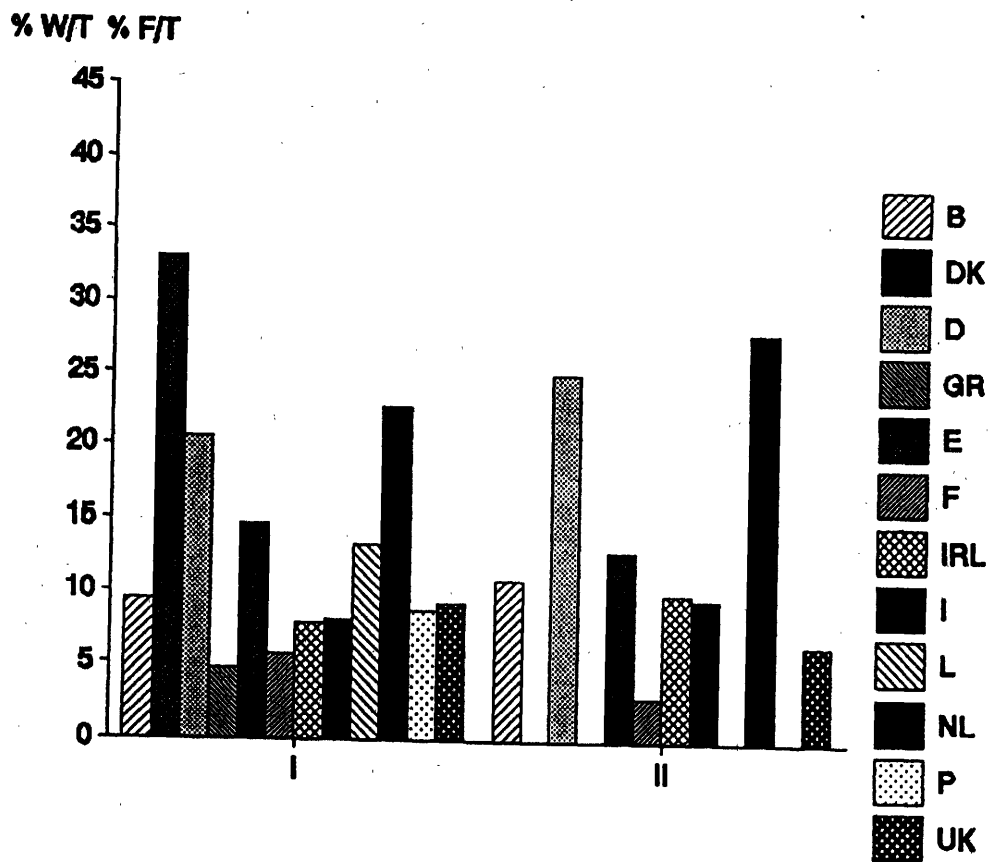

I : Lower Chamber
Chambre des Représentants

II : Upper Chamber
Sénat

1.c. Total National Parliamentary Assemblies (Lower Chamber + Upper Chamber)
Total Assemblées Parlementaires Nationales (Chambre des Représentants + Sénat)

EC Member States Etats Membres CE	date elections	T : M + W T : H + F	number of W nombre de F	% of W / T % de F / T
Belgium/Belgique	1991	396	40	10,1
Denmark/Danemark	1990	179	59	33,0
Germany/Allemagne	1990	846	182	21,5
Greece/Grèce	1990	300	14	4,7
Spain/Espagne	1989	605	84	13,9
France	1988-89	898	43	4,8
Ireland/Irlande	1989	226	19	8,4
Italy/Italie	1992	955	82	8,6
Luxemburg/Luxembourg	1992	60	8	13,3
The Netherlands/ Pays-Bas	1989-91	225	55	24,4
Portugal	1991	230	20	8,7
United Kingdom/ Royaume-Uni	1992	1858	139	7,4
Total		6778	745	11,0

European Parliament
Parlement Européen

European Parliament Parlement Européen	1989	518	100	19,3
---	------	-----	-----	------

Figure : table/tableau 1.c

The participation of women in the National Parliamentary Assemblies of EC Member States per country. (Lower Chamber + Upper Chamber)
Participation des femmes aux assemblées Parlementaires Nationales de la CE par pays.
(Chambre des Représentants + Sénat)

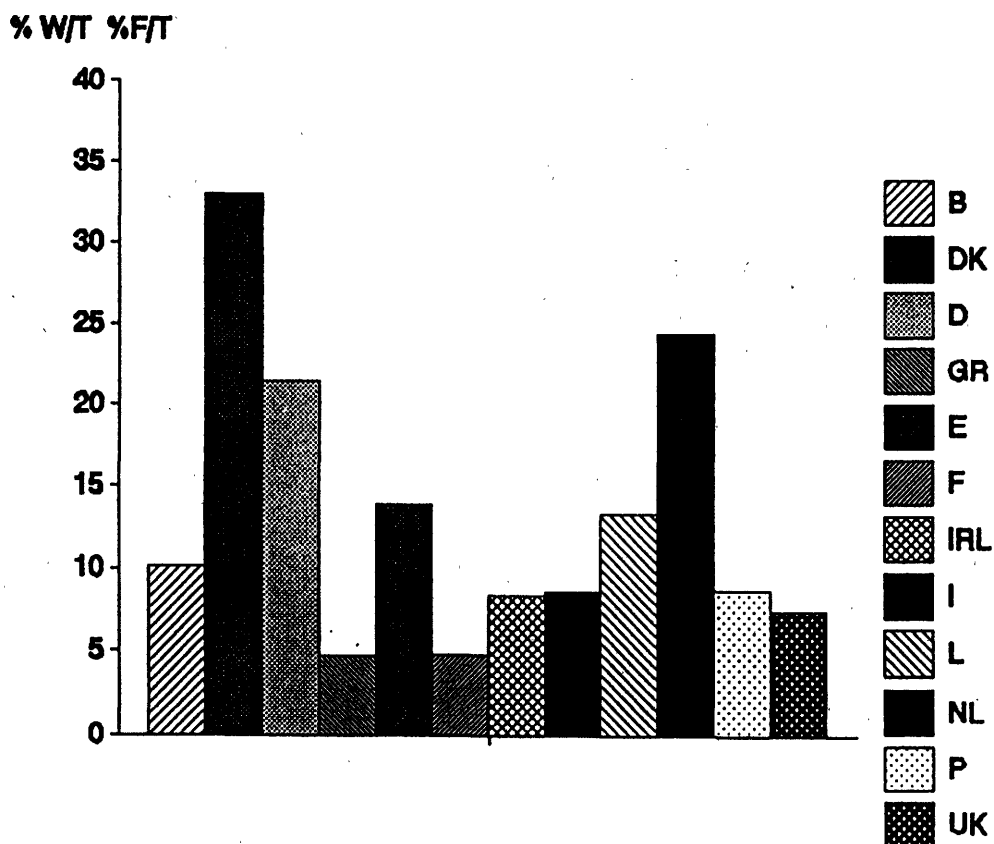

Denomination of the Lower and Upper Chambers in EC Member States.**Dénomination de la Chambre des Représentants et du Sénat dans les Etats Membres de la CE.**

EC Member States Etats Membres CE	Lower Chamber Chambre des Représentants	Upper Chamber Sénat
Belgium/Belgique	Chambre des Représentants Kamer van Volksvertegen- woordigers	Sénat Senaat
Denmark/Danemark	Folketing	-
Germany/Allemagne	Bundestag	Bundesrat
Greece/Grèce	Vouli ton Ellinon	-
Spain/Espagne	Congreso de los Diputados	Senado
France	Assemblée nationale	Sénat
Ireland/Irlande	Dail Eireann	Seanad Eireann
Italy/Italie	Camera dei deputi	Senato della Repubblica
Luxemburg/Luxembourg	Chambre des députés	-
The Netherlands/Pays-Bas	Tweede Kamer	Eerste Kamer
Portugal	Assembleia da Republica	-
United Kingdom/Royaume-Uni	House of Commons	House of Lords

1.d. The participation of women per political party and per Member State in the 1989 European Parliament
Présence des femmes par parti et par Etat Membre au Parlement Européen 1989

	B	DK	D	E	F	GR	UK	IRL	I	LUX	NL	P	T:W	T:W +M	%W/T
S	2	2	12	5	6		7		1		3	1	39	180	21,7
PPE	1		7	2	1	1		1	2	2	2		19	121	15,7
LDR		1	1	1	2					1	1	1	8	49	16,3
ED		1					4						5	34	14,7
V	1		4		4				1		1	1	12	29	41,4
GUE				1					5				6	28	21,4
RDE					1								1	22	4,5
DR			1		1								2	17	11,8
CG					3								3	14	21,4
ARC		2	1				1						4	14	28,6
NI									1				1	10	10,0
T:W T:F	4	6	26	9	18	1	12	1	10	3	7	3	100	518	19,3
T:W+M T/F+H	24	16	81	60	81	24	81	15	81	6	25	24	518		
%W/T %F/T	16,7	37,5	32,0	15,0	22,2	4,2	14,8	6,7	12,3	50,0	28,0	12,5	19,3		

Figure : table/tableau 1.d

The participation of women per political party and per Member State in the 1989 European Parliament.

Présence des femmes par parti et par Etat Membre au Parlement Européen. 1989.

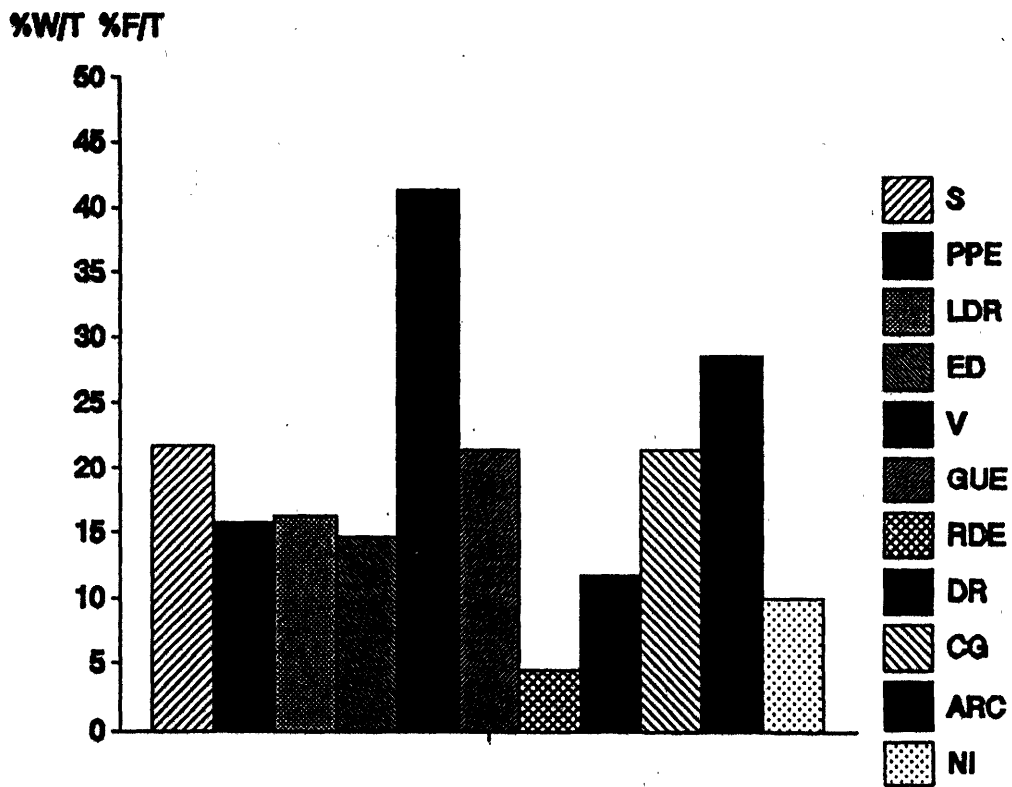
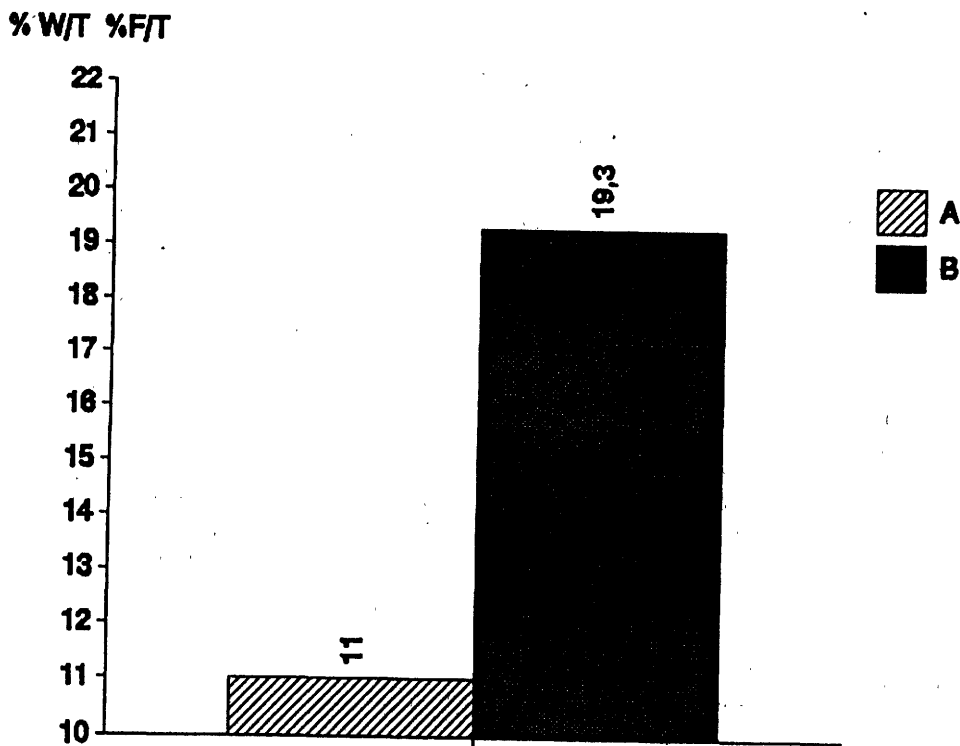

Figure : table/tableau 1.c + table/tableau 1.d

The participation of women in the National Parliamentary Assemblies of EC Member States and in the European Parliament.

Participation des femmes aux assemblées Parlementaires Nationales des états membres de la CE et au Parlement européen.



A :	National Parliamentary Assemblies Assemblée Parlementaires nationales
B :	European Parliament Parlement Européen

COMMENTS

Table 1 : The participation of women in national parliamentary assemblies of EC Member States and in the European parliament.

The data on the participation of women in the national parliamentary assemblies date back to the last elections. Obviously, minor changes have occurred since, particularly the formation of governments that are likely to lead to the replacement of parliamentarians.

The highest percentage of women's participation in the Lower Chamber of EC countries is 33.0% for Denmark. The Netherlands and Germany follow with percentages of respectively 22.7% and 20.5%.

The countries situated between 10.0% and 20.0% of women's participation are Spain (14.6%) and Luxemburg (13.3%). Other EC countries have less than 10% of women in the Lower Chamber : Belgium (9.4%), United Kingdom (9.2%), Portugal (8.7%), Italy (8.1%), Ireland (7.8%) and France (5.7%). Greece has the lowest percentage of female MPs: 4.7%. Of the 12 EC countries, 7 are situated below the average percentage of 12.0%.

Only 8 EC countries also have an Upper Chamber. This is the case for Belgium, Germany, Spain, France, Ireland, Italy, the Netherlands and the United Kingdom. Consequently, comparing percentages of these countries is consequently not relevant for the countries where an Upper Chamber does not exist, i.e. Denmark, Greece, Luxemburg and Portugal.

The highest percentage of women's participation in the Upper Chamber of EC countries is 28.0% for the Netherlands. Germany has 21.5% women in its Upper Chamber.

The other countries lay far behind with percentages of approximately 10.0% : 12.9% for Spain, 10.9% for Belgium, 10.0% for Ireland and 9.6% for Italy.

The United Kingdom has 6.5% women in its Upper Chamber. France has the lowest percentage: 3.1%.

The average percentage for the 8 countries is 9.4%.

A comparison between both Chambers of the relevant countries reveals slightly better results in the Lower Chamber for Spain (+1.7% more women in the Lower than in the Upper Chamber), France (+2.6%) and the United Kingdom (+2.7%).

However, the 5 other countries show slightly better results in the Upper Chamber. Belgium has +1.5% more women in the Upper than in the Lower Chamber, Germany +4.5%, Ireland +2.2%, Italy +1.5%, The Netherlands +5.3%.

The European average of women's participation in national parliaments is higher for the Lower than for the Upper Chamber: 12.0% versus 9.4%, with a difference of 2.6%.

This comparison, however, is subjective, as only 8 EC Member States have an Upper Chamber.

The women's participation in national legislative assemblies (Lower Chamber + Upper Chamber) is described in table 1.c.

Denmark has the highest percentage of women participating in national parliamentary assemblies (33.0%), followed by the Netherlands (24.4%) and Germany (21.5%). Spain (13.9%), Luxembourg (13.3%) and Belgium (10.1%) reach 10% or more. All other countries are situated below 10.0% : Portugal (8.7%), Italy (8.6%), Ireland (8.4%), United Kingdom (7.4%). France and Greece have the lowest women's participation : 4.8% and 4.7% respectively. Of the 12 EC countries, 7 are below the Member States average percentage of 11.0%.

The European Parliament has a higher percentage of women's participation: with 19.3% it is 8.3% above the Member States average of 11.0%.

If we consider leading functions in parliamentary assemblies, only Germany has a female president : Dr. Rita Süßmuth presides over the Bundestag. There is also a woman among the 4 deputy-presidents of the Bundestag : Renate Schmidt. Only Portugal has a female vice-president : Leonor Beleza. There are no women in leading functions in the other EC Member States.

In the United Kingdom, Ms Betty Boothroyd, was the first woman to be elected Speaker of the House of Commons in April 1992. In Spain, one of the 4 secretaries of the Mesa of the Lower Chamber and one of the 4 secretaries of the Mesa of the Upper Chamber is a woman. (The Mesa of the two chambers consists of the President, vice-presidents and secretaries).

COMMENTAIRES

Tableau 1 : Participation des femmes aux assemblées nationales parlementaires des états membres de la CE et au Parlement Européen.

Les données concernant la participation féminine aux assemblées nationales parlementaires datent des dernières élections. De légers changements ont pu avoir lieu depuis, en particulier suite à la formation de gouvernements qui ont pu entraîner des remplacements de parlementaires.

Le pourcentage le plus élevé de participation féminine à la Chambre Basse des pays de la CE est de 33,0% pour le Danemark. Les Pays-Bas et l'Allemagne suivent avec des pourcentages de 22,7% et 20,5% respectivement.

Les pays qui se situent entre 10,0% et 20,0% de participation féminine sont l'Espagne (14,6%) et le Luxembourg (13,3%). Les autres pays de la CE ont moins de 10,0% de femmes dans leur Chambre Basse : Belgique (9,4%), Royaume-Uni (9,2%), Portugal (8,7%), Italie (8,1%), Irlande (7,8%) et France (5,7%). La Grèce possède le pourcentage le plus bas de femmes parlementaires: 4,7%.

Sur les 12 pays de la CE, 7 se situent en-dessous de la moyenne qui est 12,0%.

8 pays de la CE seulement possèdent en plus d'une Chambre Basse, une Chambre Haute. C'est le cas de la Belgique, l'Allemagne, l'Espagne, la France, l'Irlande, l'Italie, les Pays-Bas et le Royaume-Uni. Il n'est pas possible de comparer les pourcentages de ces pays avec ceux du Danemark, de la Grèce, du Luxembourg et du Portugal: ces pays ne possèdent pas de Chambre Haute. Le pourcentage le plus élevé de participation féminine à la Chambre Haute des pays de la CE est de 28,0% pour les Pays-Bas. L'Allemagne possède 21,5% de femmes à la Chambre Haute.

Les autres pays se situent loin derrière, avec des pourcentages avoisinant 10,0% : 12,9% pour l'Espagne, 10,9% pour la Belgique, 10,0% pour l'Irlande et 9,6% pour l'Italie. Le Royaume-Uni possède 6,5% de femmes à la Chambre Haute. La France possède le pourcentage le plus bas: 3,1%.

La moyenne des 8 pays est de 9,4%.

La comparaison des deux Chambres au sein des pays concernés fait apparaître une situation légèrement meilleure au niveau de la Chambre Basse pour l'Espagne (+1,7% de femmes en plus à la Chambre Basse qu'à la Chambre Haute), pour la France (+2,6%) et le Royaume-Uni (+2,7%).

D'autre part, les 5 autres pays connaissent une situation légèrement meilleure au niveau de la Chambre Haute. La Belgique compte +1,5% plus de femmes à la Chambre Haute qu'à la Chambre Basse, l'Allemagne +4,5%, l'Irlande +2,2%, l'Italie +1,5%, les Pays-Bas +5,3%.

La moyenne européenne de participation féminine aux parlements nationaux est plus élevée pour les Chambres Basses que pour les Chambres Hautes: 12,0% contre 9,4%, soit une différence de 2,6%.

Cette comparaison, cependant, est subjective puisque seulement 8 états membres de la CE possèdent une Chambre Haute.

La participation féminine aux assemblées législatives nationales (Chambre Basse + Chambre Haute) est décrite dans le tableau 1.c.

Le Danemark possède le pourcentage le plus élevé de femmes participant aux assemblées parlementaires nationales (33,0%), suivi par les Pays-Bas (24,4%) et l'Allemagne (21,5%). L'Espagne (13,9%), le Luxembourg (13,3%) et la Belgique (10,1%) atteignent 10,0% ou plus.

Tous les autres pays se situent en-dessous de 10% : le Portugal (8,7%), l'Italie (8,6%), l'Irlande (8,4%), le Royaume-Uni (7,4%). La France et la Grèce ont la participation féminine la plus faible: 4,8% et 4,7% respectivement. Sur les 12 pays de la CE, 7 se situent en-dessous de la moyenne des Etats membres qui est de 11,0%.

Le Parlement Européen compte une participation féminine de 19,3%, qui se situe 8,3% plus haut que la moyenne des Etats membres de 11,0%.

Si l'on considère les fonctions directrices aux assemblées parlementaires, seule l'Allemagne possède une femme présidente: Dr. Rita Süßmuth qui préside le Bundestag. Il y a également une femme parmi les 4 députés-présidents du Bundestag: Renate Schmidt.

Seul le Portugal possède une femme vice-présidente: Leonor Beleza. Aucune autre fonction directrice n'est occupée par une femme dans les autres états membres de la CE.

Pour la première fois en avril 1992, au Royaume-Uni, une femme a été élue comme "Speaker of the House of Commons": Mme Betty Boothroyd.

En Espagne, un des 4 secrétaires de la Mesa de la Chambre Basse et un des 4 secrétaires de la Mesa de la Chambre Haute sont des femmes. (Les Mesa des deux chambres sont constituées par le Président, les vice-présidents et les secrétaires).

TABLE/TABLEAU 2

The participation of women in the national parliamentary
assemblies permanent committees of EC Member States
and of the European Parliament

Participation des femmes aux comités permanents des assemblées
parlementaires nationales des Etats Membres de la CE
et du Parlement Européen

Table 2 : The participation of women with national parliamentary assemblies' permanent committees of EC Member States and of the European Parliament.

Tableau 2 : Participation des femmes aux comités permanents des assemblées parlementaires nationales des états membres de la CE et du Parlement Européen.

**2.a. Chairpersons and Members
Président(e)s et Membres**

EC Member States Etats Membres CE	date *	Chairpersons Président(e)s			Members Membres		
		T:W+M T:F+H	T:W T:F	%W/T %F/T	T:W+M T:F+H	T:W T:F	%W/T %F/T
Belgium/Belgique	1991	39	5	12,8	803	91	11,3
Denmark/Danemark	1990	22	4	18,2	374	137	36,6
Germany/Allemagne	1991	43	8	18,6	1160	334	28,8
Greece/Grèce	1990	6	0	0	300	14	4,7
Spain/Espagne	1989	42	5	11,9	1256	190	15,1
France	1988-89	12	0	0	898	43	4,8
Ireland/Irlande	1989	13	2	15,4	189	24	12,7
Italy/Italie	1992	26	2	7,7	954	79	8,3
Luxemburg/Luxembourg	1992	23	5	21,7	226	24	10,6
The Netherlands/Pays-Bas	1989	24	6	25,0	539	154	28,6
Portugal	1991	14	2	14,3	351	32	9,1
United Kingdom/Royaume-Uni	1992	29	1	3,4	341	31	9,1
Total		293	40	13,6	7391	1153	15,6

European Parliament Parlement Européen	1989	18	2	11,1	669	150	22,4
---	------	----	---	------	-----	-----	------

* Date of functioning of committees after the last elections
Date d'entrée en fonction des comités après les dernières élections

Figure : table/tableau 2.a

The participation of women in the national parliamentary assemblies permanent committees of EC Member States per country. Chairpersons and Members.
 Participation des femmes aux comités permanents des assemblées parlementaires nationales des états membres de la CE par pays. Président(e)s et Membres

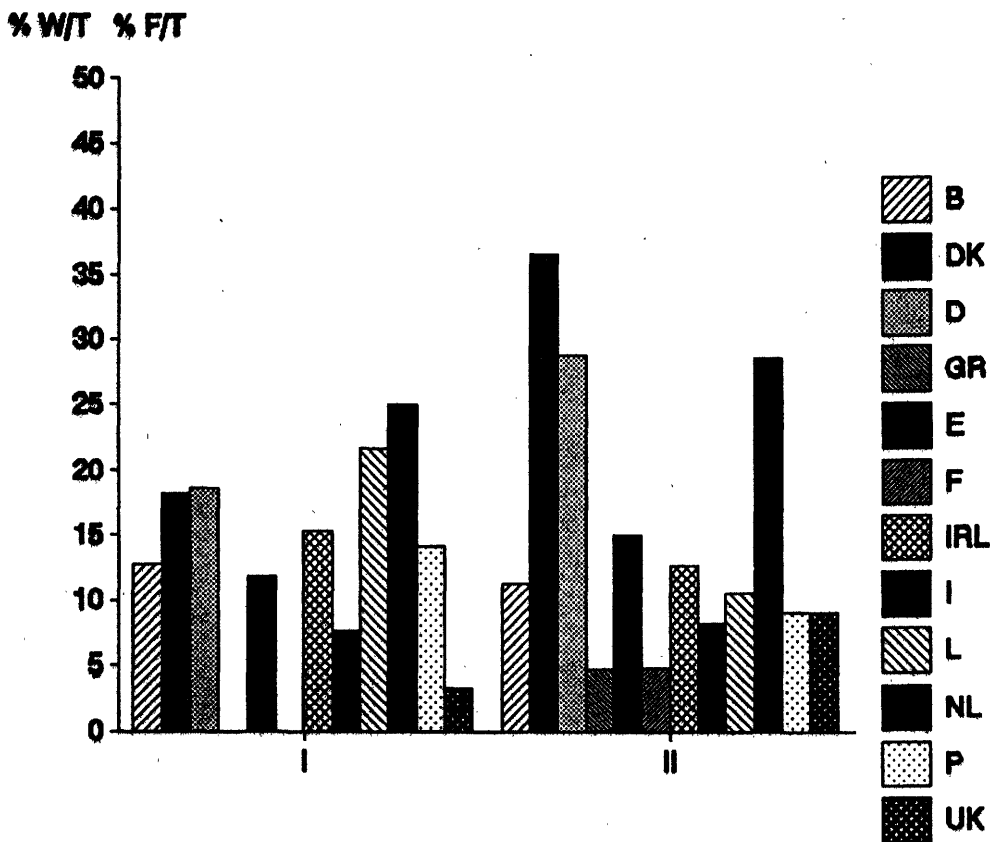

I : Chairpersons
Président(e)s

II : Members
Membres

Figure : table/tableau 2.a

The participation of women in the national parliamentary assemblies permanent committees, of EC Member States and the European Parliament. Chairpersons and Members.

Participation des femmes aux comités permanents des assemblées parlementaires nationales des états membres de la CE et du Parlement Européen. Président(e)s et Membres

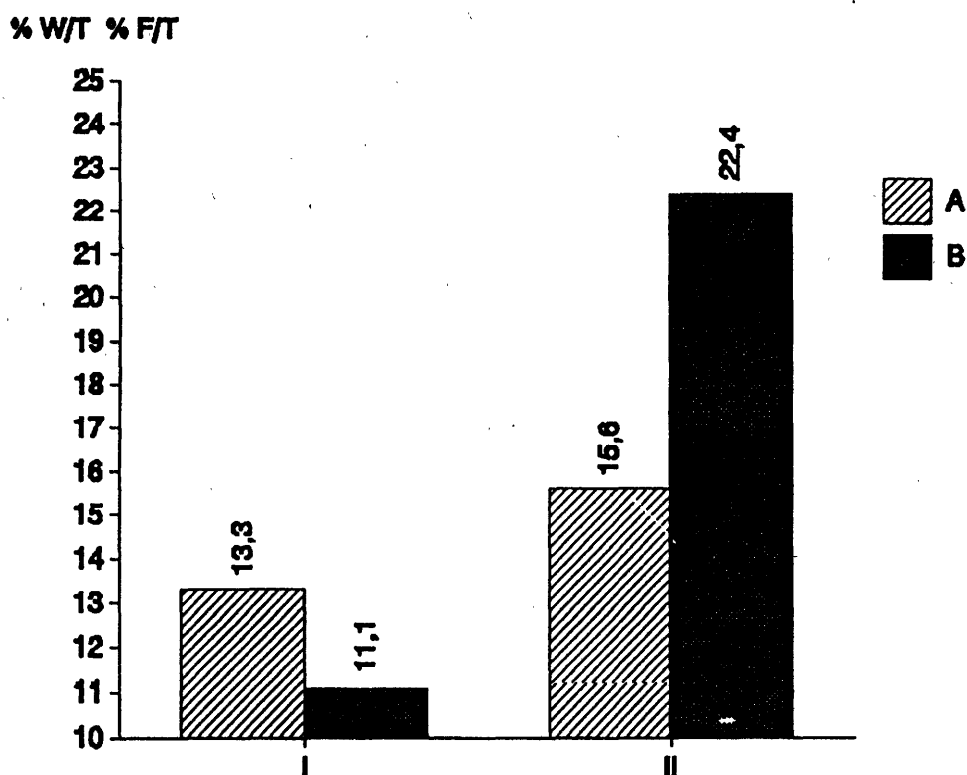

I : Chairpersons
Président(e)s

II : Members
Membres

A : National Parliamentary Assemblies
Assemblées Parlementaires nationales

B : European Parliament
Parlement Européen

2.b. Permanent committees directed by women
Comités permanents présidés par des femmes

EC Member States Etats Membres CE	Committees Comités
Belgium/Belgique	Foreign Trade UC/Commerce Extérieur Ch H Social Affairs LC/Affaires Sociales Ch B Public Health and Environment UC/Santé Publique et Environnement CH H Problems of Commercial and Economic Law LC/Problèmes de Droit Commercial et Economique Ch B Advisory Committee on Social Emancipation LC/Comité d'Avis pour l'Emancipation Sociale Ch B
Denmark/Danemark	Citizenship/Citoyenneté Church/Eglise Tax/Impôts Education
Germany/Allemagne	Women and Youth/Femmes et Jeunesse Ch B European Community/Communauté Européenne Ch B Labour and Social Affairs/Travail et Affaires Sociales Ch H Health/Santé Ch H Legal Affairs/Affaires Légales Ch H Environment, Nature Conservation and Nuclear Safety/Environnement, Protection de la Nature et Sécurité Nucléaire Ch H Family Affairs and Senior Citizens/Affaires Familiales et Personnes Agées Ch H Mutual Committee of Bundestag and Bundesrat/Comité Mutuel du Bundestag et Bundesrat
Spain/Espagne	Territorial Administration UC/Administration Territoriale Ch H Justice UC/Ch H Labour UC/Travail Ch H International Compensation Fund UC/Fonds de Compensation Internationaux CH H Women's Rights (Mixed)/Droits de la Femme (Mixte)
Ireland/Irlande	Women's Rights LC/Droits de la Femme Ch B Select Committee on Crime UC/Comité Spécial sur le Crime Ch H
Italy/Italie	Defence UC/Défense Ch H Health UC/Santé Ch H
Luxemburg/Luxembourg	Bureau of Chamber of Deputies/Bureau de la Chambre des Députés Parliamentary Work/Travail Parlementaire Petitions/Pétitions National Education/Education Nationale External and Community Affairs/Affaires Etrangères et Communautaires
The Netherlands/Pays-Bas	Justice Development/Développement Social Affairs and Employment/Affaires Sociales et Emploi Emancipation of Women/Emancipation des Femmes Health/Santé Environment/Environnement
Portugal	European Affairs/Affaires Européennes Work, Social Security and Family/Travail, affaires Sociales et Famille
United Kingdom/Royaume Uni	Health/Santé
European Community/ Communauté Européenne	Women's Rights/Droits de la Femme Petitions/Pétitions

LC = Lower Chamber/Ch B = Chambre Basse
UC = Upper Chamber/Ch H = Chambre Haute

Table 2.c: The participation of women in national parliaments per permanent committee.

Tableau 2.c: Participation des femmes par comités permanents aux parlements nationaux

Each Member State has permanent committees belonging to national parliamentary assemblies. In countries with separate Chambers, the committees either belong to the Lower Chamber or to the Upper Chamber. Besides these separate committees, Spain, Ireland, Italy and Germany have mixed/joint committees belonging to both Chambers.

In each EC Member State the permanent committees differ in numbers and names.

We attempted to organize the various permanent committees of EC Member States into 10 categories to be able to draw some comparisons and to facilitate the analysis of the data.

This classification is subjective and not definitive.

Some committees may belong to two different categories because of joint responsibilities. If so, we only mention one of the two categories.

Category 10 "others" is reserved for the specific committees of the countries.

Chaque état membre de la CE possède des comités permanents appartenant aux assemblées parlementaires. Dans les pays à deux Chambres, les comités appartiennent soit à la Chambre des Représentants, soit au Sénat.

L'Espagne, l'Irlande, l'Italie et l'Allemagne possèdent en plus des comités séparés, des comités mixtes appartenant aux deux Chambres.

Le nombre et le nom des comités permanents diffèrent dans chaque état membre.

Nous avons tenté de répartir ces différents comités en 10 catégories de façon à ce que nous puissions comparer et analyser les données.

Ce classement est subjectif et n'est en rien définitif.

Dans le cas où un comité appartiendrait à deux différentes catégories, dû au fait de responsabilités combinées, nous avons décidé de ne le faire apparaître que dans l'une des catégories concernées. La catégorie 10 "autres" ne concerne que les comités spécifiques aux pays.

The 10 categories are/les 10 catégories sont:

1. Defence/Défense; Foreign Affairs/Affaires Etrangères
2. Social Affairs/Affaires Sociales
3. Transport; Tourism/Tourisme
4. Education; Sport; Culture; Research/Recherche
5. Economics/Economie
6. Agriculture; Industry/Industrie; Production; Commerce
7. Law/Loi; Justice
8. Environment/Environnement
9. Women's Rights/Droit de la Femme
10. Others/Autres

Table 2c: The participation of women in national parliaments per permanent committees.
 Tableau 2c: Participation des femmes par comité permanent des parlements nationaux.

Political areas Domaines politiques	BELGIUM				DENMARK			
	Committees/Comités	T:W+M :H+F	T:W T:F	%W/T %W/T	Committees/Comités	T:M+W T:H+F	T:W T:F	%W/T %F/T
1. Defence/Défense Foreign Affairs/ Affaires Etrangères European Affairs/ Affaires Européennes	Defence/Défense Ch H	22	2	9,1	Defence/Défense	17	5	29,4
	Ch B	23	0	0	Foreign affairs/Affaires étrangères	17	6	35,3
	Foreign affairs/Affaires étrangères Ch H	22	2	9,1				
	Ch B	23	3	13,0				
2. Social Affairs/Affaires sociales	Advisory committee on European Affairs/Comité d'avis pour les questions européennes Ch H	22	2	9,1				
	Ch B	11	3	27,3				
	Social affairs/Affaires sociales Ch H	22	5	22,7	Social Health/Santé	17	11	64,7
	Ch B	23	2	8,7	Housing/Logement	17	11	64,7
	Public health & environment publique & environnement Ch H	22	4	18,2	Labour market/Marché du travail	17	9	52,9
	Ch B	23	5	21,7		17	6	35,3
3. Transport & Tourism/Tourisme	Infrastructure Ch H	22	2	9,1	Transport	17	3	17,6
	Ch B	23	1	4,3				

.../...

Political areas Domaines politiques	BELGIUM				DENMARK			
	Committees/Comités	T:W+M T:H+F	T:W T:F	%W/T %W/T	Committees/Comités	T:M+W T:H+F	T:W T:F	%W/T %F/T
4. Education Culture Sports Research/Recherche	Education and Science/Enseignement et Science Ch H	22	3	13,6	Education Culture Research/Recherche	17	10	58,8 47,1 41,2
5. Economics/Economie	Finances Ch H Ch B Economics/Economie Ch H Ch B Budget Ch B	22 23 22 23 11	2 0 4 1 0	9,1 0 18,2 4,3 0	Finance Politics-Economics/Politique- Economie	17	2 3	11,8 17,6
6. Agriculture Industry/Industrie Production Commerce	Foreign Trade/Commerce extérieur Ch H Agriculture and Middle Classes/Agric- ulture et classes moyennes Ch H Ch B	22 22 23	3 0 2	13,6 0 8,7	Agriculture and Fische- ries/Agriculture et Pêche Trade/Commerce Market/Marché	17 17 17	3 5 3	17,6 29,4 17,6
7. Law/Droit Justice	Revision of the constitution, instituti- onal reforms/Révision de la constitu- tion, réformes institutionnelles Ch H Ch B Verification of powers/Vérification des pouvoirs Ch H Justice Ch H Ch B Prosecution/Poursuite Ch B Problems of commercial and econo- mic law/Problèmes de droit commer- cial et économique Ch B	22 28 22 22 23 7 23	0 3 1 2 6 0 3	0 10,7 4,5 9,1 26,1 0 13,0	Law/Droit	17	8	47,1

Political areas Domaines politiques	BELGIUM				DENMARK			
	Committees/Comités	T:W+M T:H+F	T:W T:F	%W/T %W/T	Committees/Comités	T:M+W T:H+F	T:W T:F	%W/T %F/T
8.Environment/ Environnement					Environment and Planning/ Environnement et Aménagement du Territoire Energy/Energie	17 17	6 4	35,3 23,5
9.Women's Rights and Youth/ Droit de femmes et jeunesse	Advisory Committee on social emancipation/Comité d'avis pour l'émancipation sociale Ch B	17	11	64,7				
10.Others/autres	Cooperation to development/Coopération au développement Ch H Internal Affairs/Affaires Intérieures Ch H Internal Affairs, General Affairs and Public Function/Affaires Intérieures, Affaires Générales et Fonction Publique Ch B Petitions/Pétitions Ch H Naturalisations Ch H Rules/Règlements Ch H Parliamentary Work/Travail Parlementaire Ch H Rules and Parliamentary Work/Règlement et Travail Parlementaire Ch B	22 22 23 22 11 22 9 22 17 23	6 2 0 3 0 1 3 1 0 1	27,3 9,1 0 4,5 0 11,1 13,6 4,5 0 4,3	Citizenship/Citoyenneté Church/Eglise Local gvt/Pouvoirs locaux Tax/Impôt	17 17 17 17	8 10 4 5	47,1 58,8 23,5 29,4
TOTAL	Chambre Haute Chambre Basse	435 370	47 42	11,4 10,8		374	137	36,6

Political areas Domaines politiques	GERMANY				GREECE			
	Committees/Comités	T:M+W T:H+F	T:W T:F	%W/T %F/T	Committees/Comités	T:M+W T:H+F	T:W T:F	%W/T %F/T
1. Defence/Défense Foreign Affairs/ Affaires Etrangères European Affairs/ Affaires Européennes	Foreign Affairs/Affaires étrangères Ch H Ch B	16 41	0 4	0 9,8	Defence et Foreign Affairs/Affaires étrangères et défense. Social Affairs/Affaires Sociales	49	3	6,1
	Defence/Défense Ch H Ch B	16 37	0 6	0 16,2				
	European Community/Communauté Européenne Ch B	33	6	18,2				
	Questions of European Affairs/ Questions d'Affaires européennes Ch H	22	1	4,5				
	Labour and Social Affairs/ Affaires Sociales et Emploi Ch H Ch B	16 37	6 10	37,5 27,0				
	Family and Senior Citizens Affairs/ Affaires Familiales et des personnes agées Ch H Ch B	18 29	8 12	4,4 41,4				
	Health/Santé Ch H Ch B	18 29	5 10	27,8 34,5				
	Transportation Affairs/Affaires du Transport Ch B	41	5	12,1				
	Transport and Posts/Transport et Poste Ch H	17 19	0 4	0 21,0				
	Tourism/Tourisme Ch B	19	2	10,5				
3. Transport & Tourism/Tourisme	Posts and Telecommunications/Postes et Telecommunications Ch B	31	6	19,4				
	Regional Planning, Building and Urban Planning/Aménagement du territoire, Construction et Aménagement du Site Urban Ch B	19	2	10,5				

.../...

Political areas Domaines politiques	GERMANY				GREECE			
	Committees/Comités	T:M+W T:H+F	T:W T:F	%W/T %F/T	Committees/Comités	T:M+W T:H+F	T:W T:F	%W/T %F/T
4. Education Culture Sports Research/Recherche	Education and Science/ Education et Science Ch B Sports Ch B Research and Technology/ Recherche et Technologie Ch B Cultural Affairs/Affaires Culturelles Ch H	31 19 35 18	7 2 8 6	22,6 10,5 22,9 33,3	Education and Culture/ Education et Culture	55	5	9,1
5. Economics/Economie	Finance Ch H Ch B Economics Affairs/Affaires Economiques Ch H Ch B Budget Ch B	16 41 17 41 39	3 5 1 6 5	18,7 12,2 5,9 14,6 12,8	Economics/Economie	49	3	6,1
6. Agriculture Industry/Industrie Production Commerce	Food, Agriculture and Forestry/ Alimentation, Agriculture et Forêts Ch B Agriculture Ch H	35 16	6 1	17,5 6,2	Products and Commerce/ Produits et Commerce	49	0	0
7. Law/Droit Justice	Legal affairs/Affaires Légales Ch H Ch B	16 29	5 4	31,2 13,8	Public security and Justice/ Sécurité publique et Justice	49	3	6,1

Political areas Domaines politiques	GERMANY				GREECE			
	Committees/Comités	T:M+W T:H+F	T:W T:F	%W/T %F/T	Committees/Comités	T:M+W T:H+F	T:W T:F	%W/T %F/T
8. Environment/ Environnement	Environment, Nature Conservation and Nuclear Safety/Environnement, Protec- tion de la Nature et Sécurité Nucléaire Ch H Ch B	17 41	3 13	17,6 31,7				
9. Women's Rights and Youth/ Droit de femmes et Jeunesse	Women and Youth/ Femmes et Jeunesse Ch H Ch B	21 29	14 19	66,7 65,5				
10. Others/Autres	Scrutiny, of Elections, Immunity and Rules of Procedure/Déroulement des Elections, Immunité et Procédure Ch B Petitions/Pétitions Ch B Internal Affairs/Affaires intérieures Ch H Ch B Economic Cooperation/Coopération Economique Ch B German Unification/Unification alleman- de Ch H Mutual Committee of Lower and Upper Chamber/Comité Mutuel des Chambres Basse et Haute Arbitration Committee of Lower and Upper Chamber/Comité d'Arbitration des Chambres Basse et Haute	19 33 16 41 35 17	4 13 0 10 7 0	21,0 39,4 0 24,3 20,0 0				
TOTAL		783	174	22,2		300	14	4,7
Chambre basse		296	55	18,6				
Chambre Haute		80	5	6,2				
Mixte								

.../...

Political areas Domaines politiques	SPAIN				FRANCE			
	Committees/Comités	T:M+W T:H+F	T:W T:F	%W/T %F/T	Committees/Comités	T:M+W T:H+F	T:W T:F	%W/T %F/T
1. Defence/Défense Foreign Affairs/Affaires Etrangères European Affairs/Affaires Etrangères	Foreign Affairs/Affaires Etrangères Ch H	25	5	20,0	Foreign Affairs/Affaires Etrangères Ch B	73	2	2,7
	Defence/Défense Ch H	40	3	7,5	National Defence and Armed Forces/ Défense Nationale et Forces Armées Ch B	72	0	0
2. Social Affairs/ Affaires Sociales Research/Recherche	Spanish-Am. Affairs/Affaires Ibéro- Américaines Ch H	25	1	4,0	Foreign Affairs of Defence and Armed Forces/Affaires Etrangères de la Défense et des Forces Armées Ch H	52	1	1,9
	European Community/Communauté Européenne Ch B	38	4	10,5				
3. Transport & Tourism/ Tourisme	Political, Social & Employment Affairs/Affaires Politique, Sociale & Emploi Ch B	40	12	30,0	Culture, Family and Social Affairs/ Affaires Culturelles, Familiales et Sociales Ch B	143	18	12,6
	Health and Security/Santé et Sécurité Sociale Ch H	25	5	20,0	Social Affairs/Affaires Sociales Ch H	52	4	7,7
	Labour/Travail Ch H	25	4	16,0				
	Drug/Drogue joint/mixte	37	9	24,3				

.../...

Political areas Domaines politiques	SPAIN					FRANCE				
	Committees/Comités	T:M+W T:H+F	T:W T:F	%W/T %F/T	Committees/Comités	T:M+W T:H+F	T:W T:F	%W/T %F/T		
4. Education Culture Sports Research/Recherche	Education Ch B	41	6	14,6	Cultural Affairs/Affaires Culturelles Ch H	52	4	7,7		
	Scientific Research/Recherche Scientifique (mixte) Ch H	25	5	20,0						
	Control TV Ch B	38	5	13,2						
		41	8	19,5						
5. Economics/ Economie	Economy/Economie Ch B	40	6	15,0	Financial and Economic Affairs/ Finances, General Economics and Planning/Finances, Economie Générale et du Plan Ch B	73	1	1,4		
	Budget Ch B	25	0	0						
		40	7	17,5						
	Court of Bills/Cour des Comptes (mixte) Ch H	25	1	4,0						
6. Agriculture Industry/Industrie Production Commerce		38	6	15,8	Economic/Affaires Economiques Ch H	78	0	0		
	Agriculture/Agriculture Ch B	40	4	10,0						
		25	1	4,0						
	Industry/Industrie Ch B	40	4	10,0						
7. Law/Droit Justice		25	3	12,0	Finance Ch H	43	2	4,7		
	Constitutional/Constitutionnel Ch B	40	6	15,0						
		25	5	20,0						
	Justice/Justice Ch B	40	5	12,5						
		25	7	28,0	Production and Trade/Production et Commerce Ch B	142	4	2,8		
		40	6	15,0						
		25	5	20,0						
		40	5	12,5						
		25	7	28,0	Law/Lois Ch H	44	1	2,3		
		40	6	15,0						
		25	5	20,0						
		40	5	12,5						
		25	7	28,0	Constitutional law of the legislation/ Lois constitutionnelles de la législation Ch B	73	5	6,8		
		40	6	15,0						
		25	5	20,0						
		40	5	12,5						
		25	7	28,0						

Political areas Domaines politiques	SPAIN				FRANCE			
	Committees/Comités	T:M+W T:H+F	T:W T:F	%W/T %F/T	Committees/Comités	T:M+W T:H+F	T:W T:F	%W/T %F/T
8. Environment/ Environnement								
9. Women's Rights and Youth/ Droit de femmes et jeunesse	Women's Rights/ Droits des Femmes	38	30	78,9				
10. Others/Autres	Territorial Administration / Administration territoriale Ch H Public Administration/Administration Publique Ch B Rules/Règlements Ch B Public Work/Travaux Publics Ch H Presidency/Présidence Ch H Petitions/Pétitions Ch H Ch B Status of Deputy/Statut de député Ch B Interritorial Compensation Fund/ Fonds de Compensation Interterritoriale Ch H Parliamentary Immunity/Immunité parlementaire Ch H Incompatibility/Incompatibilité Ch H Human Rights/Droits de l'Homme Ch H Ombudsman (mixte)	25 40 48 24 25 25 24 8 8 26 25 25 25 38	2 5 2 3 1 1 3 0 0 3 1 4 5 5	8,0 12,5 4,2 12,5 4,0 4,0 12,5 0 0 11,5 4,0 16,0 20,0 13,2				
Chambre Basse		584	74	12,7		576	30	5,2
TOTAL Chambre Haute Mixte		523 189	61 55	11,7 29,1		321	12	3,7

....

Political areas Domaines politiques	IRELAND				ITALY			
	Committees/Comités	T:M+W T:H+F	T:W T:F	%W/T %F/T	Committees/Comités	T:M+W T:H+F	T:W T:F	%W/T %F/T
1. Defence/Défense Foreign Affairs/ Affairs Etrangères European Affairs/ Affaires Européennes	Secondary legislation of the EC/ Legislation secondaire de la CE Joint/mixte	25	3	12,0	Foreign Affairs/Affaires étrangères Ch B Ch H	50	2	4,0
	Employment/Emploi: Joint/mixte	19	2	10,5	Defence/Défense Ch B Ch H	25 49 24	0 3 2	0 6,1 8,3
2. Soc. Affairs/ Affaires Sociales					Social affairs/Affaires sociales Ch B	50	13	26,0
					Labour/Travail Ch B Ch H Health/Santé Ch H	46 23 26	6 3 4	13,0 13,0 15,4
3. Transport & Tourism/Tourisme					Transport Ch B	48	1	2,1

.../...

Political areas Domaines politiques	IRELAND				ITALY			
	Committees/Comités	T:M+W T:H+F	T:W T:F	%W/T %F/T	Committees/Comités	T:M+W T:H+F	T:W T:F	%W/T %F/T
	4. Education Culture Sports Research/Recherche	Irish Language/Langue Irlandaise Joint/mixte	11	1	9,1	Culture Ch B Ch H	23 48	5 8
5. Economics/Economie	Public Accounts/Comptes Publics Ch B	12	0	0	Finance CH B Ch H Ch B Ch H Bilan Ch H	25 47 48 25	0 2 2 0	0 4,3 4,2 0
6. Agriculture Industry/Industrie Production Commerce	Commercial State-sponsored Bodies/ Organes Commerciaux Sponsorisés par l'Etat Joint/mixte	11	0	0	Agriculture Ch B Ch H Industry/Industrie Ch H Production Ch B	45 24 25 47	1 1 1 2	2,2 4,2 4,0 4,3
7. Law/Droit Justice	Select Committee on Crime/Comité sur le Crime Ch B	15	2	13,3	Constitutional Affairs/Affaires Constitutionnelles Ch B Ch H Justice Ch B Ch H	53 26 47 26	3 3 5 3	5,7 11,5 10,6 11,5

.../...

Political areas Domaines politiques	IRELAND					ITALY				
	Committees/Comités	T:W+M T:H+F	T:W T:F	%W/T %W/T	Committees/Comités	T:M+W T:H+F	T:W T:F	%W/T %F/T		
8.Environment/ Environnement					Environment/Environnement Ch B Ch H	51 26	4 1	7,8 3,8		
9.Women's Rights and Youth/Droit de la Femme et Jeunesse	Women's Rights/Droits de la Femme Joint/mixte	17	8	47,1						
10.Others/autres	Selection/Sélection Ch B Ch H Procedures and Privileges/Procédures et Privileges Ch B Ch H Joint Services/Services communs Joint/mixte Standing Orders/ Joint/mixte	13 12 18 12 18 7	0 3 2 1 1 1	0 25,0 11,1 8,3 5,6 16,7	Public Labour/Travaux Publics Ch H	27	4	14,8		
Lower Chamber/Chambre Basse TOTAL		58	4	6,9		629	47	7,5		
Upper Chamber/Chambre Haute Joint/Mixte		24 108	4 16	16,7 14,8		325	32	9,8		

.../...

Political areas Domaines politiques	LUXEMBOURG				THE NETHERLANDS			
	Committees/Comités	T:W+M T:H+F	T:W T:F	%W/T %F/T	Committees/Comités	T:M+W T:H+F	T:W T:F	%W/T %F/T
1. Defence/Défense Foreign Affairs/ Affaires Etrangères/ European Affairs/ Affaires Européennes	Foreign and Community Affairs/Af- faires étrangères et communautaires	11	3	27,2	Foreign Affairs/Affaires Etrangères Defence/Défense EC Affairs/Affaires CE	26 24 26	2 2 2	7,7 8,3 7,7
	Social Affairs and Health/Affaires sociales et santé Labour/Emploi Family/Famille	11 11 11	1 1 3	9,0 9,0 27,2	Health/Santé Housing/Logement Social Affairs & Employment/ Affaires Sociales et Emploi Social Renewal/Renovation sociale	23 23 24 23	13 6 7 6	56,5 26,1 29,2 26,1
	Transport Tourism/Tourisme	14 11	1 2	7,1 18,1	Transport	23	4	17,4

.../...

Political areas Domaines politiques	LUXEMBURG				THE NETHERLANDS			
	Committees/Comités	T:W+M T:H+F	T:W T:F	%W/T %W/T	Committees/Comités	T:M+W T:H+F	T:W T:F	%W/T %F/T
4. Education Culture Sports Research/Recherche	Education Research and Culture/Recherche et Culture	11	2	18,2	Education Culture	23	7	30,4
	Sport and Youth/Sport et Jeunesse	11	0	0		23	7	30,4
		11	2	18,2				
5. Economics/Economie	Economics/Economie	11	1	9,1	Finance	17	2	11,8
	Finance	11	0	0	Economics/Economie	17	3	17,6
6. Agriculture Industry/Industrie Production Commerce	Agriculture	12	1	8,3	Agriculture Fisheries/Pêche	23	7	30,4
						18	2	11,1
7. Law/Droit Justice	Law/Droit	11	3	27,3	Justice Police	23	6	26,1
						24	7	29,2

Political areas Domaines politiques	LUXEMBURG				THE NETHERLANDS			
	Committees/Comités	T:W + M T:H + F	T:W T:F	%W/T %W/T	Committees/Comités	T:M + W T:H + F	T:W T:F	%W/T %F/T
8.Environment/ Environnement	Environnement/Environnement	11	1	9,1	Environment/Environnement	24	12	50,0
9.Women's Rights and Youth/ Droit de femmes et jeunesse					Emancipation of Women/Emancipation des Femmes Youth/Jeunesse	18 23	14 9	77,8 39,1
10.Others/autres	Petitions/Pétitions Parliamentary Work/Travail Parlementaire	11 5	3 1	27,3 20,0	Presidium/Présidence Internal Affairs/Affaires Intérieures Minorities/Minorités Anti-discrimination Development/Développement	8 23 23 24 24	3 4 8 11 6	37,5 17,4 34,8 45,8 25,0
TOTAL		189	24	11,4		539	152	28,6

.../...

Political areas Domaines politiques	PORTUGAL				UNITED-KINGDOM			
	Committees/Comités	T:M+W T:H+F	T:W T:F	%W/T %F/T	Committees/Comités	T:W+M T:H+F	T:W T:F	%W/T %F/T
1. Defence/Défense Foreign Affairs/ Affaires Etrangères European Affairs/ Affaires Européennes	National Defence/Défense Nationale	24	0	0	Defence/Défense	11	0	0
	Foreign Affairs, Portuguese Communities & Cooperation/Affaires Etrangères Communautés Portugaises & Coopération	26	4	15,4	Foreign Affairs/Affaires Etrangères	11	0	0
	European Affairs/Affaires Européennes	23	1	4,3	European Affairs/Affaires Européennes	16	1	6,2
2. Social Affairs/ Affaires Sociales	Health/Santé	23	3	13,0	Health/Santé	11	4	36,4
	Work, Social Security & Family/ Travail, Affaires Sociales & Famille	27	5	18,5	Social Security/Sécurité Sociale	11	1	9,1
	Social Equipment/Equipement social	23	1	4,3	Employment/Emploi	11	0	0
3. Transport & Tourism/Tourisme					Accommodation & Work/Logement et Emploi	7	1	14,2
					Transport	11	1	9,0

.../...

Political areas Domaines politiques	PORTUGAL				UNITED KINGDOM			
	Committees/Comités	T:W+M T:H+F	T:W T:F	%W/T %W/T	Committees/Comités	T:M+W T:H+F	T:W T:F	%W/T %F/T
4. Education Culture Sports Research/Recherche	Education, Science & Culture	27	7	25,9	Education Science and Technology/Science et Technologie National Heritage/Héritage National Broadcasting/Media Information	11 11 11 11 7	3 2 0 1 0	27,3 18,2 0 9,1 0
5. Economics/Economie	Economics, Finance & Planning/Economie, Finance & Planification	26	2	7,7	Public Accounts/Comptes Publics Treasury and Civil Service/Trésor et Service Civil	15 11	0 2	17,6 18,2
6. Agriculture Industry/Industrie Production Commerce	Agriculture and Sea/Agriculture et Mer	23	0	0	Agriculture Trade and Industry/Commerce et Industrie	11 11	2 0	18,1 0
7. Law/Droit Justice	Constitutional Matters, Rights, Liberties & Guarantees/Affaires Constitutionnelles, Droits, Libertés & Garanties	28	5	17,9				

.../...

Political areas Domaines politiques	PORTUGAL				UNITED-KINGDOM			
	Committees/Comités	T:W+M T:H+F	T:W T:F	%W/T %W/T	Committees/Comités	T:M+W T:H+F	T:W T:F	%W/T %F/T
8.Environment/ Environnement	Administration of Territory, Local Power & Environment/Administration du Territoire, Pouvoir Local & Envi- ronnement	27	1	3,7	Environment/Environnement	11	1	9,1
9.Women's Rights and Youth/Droit de la Femme et jeunesse	Youth/Jeunesse	23	2	8,7				
10.Others/autres	Regiment & Mandate/Régiment & Mandat Petitions/Pétitions	28 23	0 1	0 4,3	Selection/Sélection Chairmen Panel/Réunion de Pré- sidents Scottish Panel/Réunion Ecosaise Welsh Panel/Réunion Galloise Administration Home Affairs/Affaires Intérieures Private bills, Standing Orders Private bills, Unopposed Bills Statutory Instruments/Instru- ments Statutaires (joint/mixte) Statutory Instruments/Instru- ments Statutaires (select) Catering/Restauration	9 26 11 11 7 11 11 28 14	0 3 1 0 1 1 2 3 0	0 11,5 9,1 9,1 14,2 9,1 18,1 10,7 0
TOTAL		351	32	9,1		341	31	9,1

.../...

EUROPEAN PARLIAMENT - PARLEMENT EUROPEEN					
Political areas Domaines politiques	Committees/Comités	T:W+M T:F+H	T:W T:F	%W/T %F/T	
1. Defence/Défense Foreign Affairs/Affaires Et- rangères European Affairs/Affaires Européennes	Foreign Affairs/Relations Economiques Extérieures	29	6	20,6	
2. Social Affairs/Affaires Sociales	Social Affairs, Employment & Working Environment/Affaires Sociales, Emploi & Milieu du Travail	41	11	26,8	
3. Transport & Tourism/Tourisme	Transport & Tourism/Tourisme	30	5	16,6	
4. Education Culture Sports Research/Recherche	Energy, Research & Technology/Energie, Recherche & Techno- logie Environment, Public Health, Consumer Protection/Environne- ment, Santé Publique et Protection des Consommateurs Culture, Youth, Education, Media/Culture, Jeunesse, Education, Media	34 51 31	5 15 10	14,7 29,4 32,2	
5. Economics/Economie	Budget Economic & Monetary Affairs, Industrial Policy/ Affaires Economiques et Monétaires, Politique Industrielle Budgetary Control/Contrôle Budgétaire	32 52 28	3 6 4	9,3 11,5 14,2	
6. Agriculture Industry/Industrie Production Commerce	Agriculture, Fishing, Rural Development/Pêche, Développement Rural	47	4	8,5	

EUROPEAN PARLIAMENT - PARLEMENT EUROPEEN						
Political areas Domaines politiques	Committees/Comités	T:W+M T:F+H	T:W T:F	%W/T %F/T		
7. Law/Droit Justice	Legal Affairs and Citizen's Rights/Affaires Légales et Droits des Citoyens Institutional Affairs/Affaires Institutionnelles Rules of Procedures, Verification of Credentials and Immunities/Règlement, Vérification des Pouvoirs et Immunités	34 38 27	8 5 2	23,5 13,1 7,4		
8. Environment/Environnement						
9. Women's Rights and Youth/Droit de la Femme	Women's Rights/Droits de la Femme	33	31	93,9		
10. Others/Autres	Politics/Politique Development and Cooperation/Développement et Coopération Petitions/Pétitions	56 43 25	11 16 3	19,6 37,2 12,0		
Total		631	145	23,0		

COMMENTS

Table 2 : The participation of women in national parliamentary assemblies permanent committees of EC Member States and of the European Parliament

The data on the participation of women in permanent committees of national parliamentary assemblies of EC Member States and of the European Parliament date back to the functioning of these committees after the last elections.

Obviously, minor changes may have occurred since, except for Spain and France whose figures are dated July 1992.

The average percentage of women's participation in these committees amounts to 15.6% for the whole of the national parliamentary assemblies and to 22.4% for the European Parliament.

It is interesting to note that this average is higher than women's participation in the same assemblies which amounts to 11.0% for all Member States and to 19.3% for the European Parliament.

We also note a large quantitative disparity between the different Member States, parallel to the disparity in the number of women MPs in the respective countries.

As for the average percentage of women presidents per permanent committee, we note a women's participation of 13.6% for the Member States, 11.1% for the European Parliament.

Although women are not represented in every committee in every country, there is not a single type of committee from which they are excluded.

Considering the different Member States separately, parliamentary committees from which women are totally absent are : "Defence", "Economy", "Budget", "Agriculture and Middle Classes", "Persecution" in the Belgian Lower Chamber, "Institutional Reforms" and "Parliamentary Work" in the Belgian Upper Chamber; "Social Affairs", "Production and Commerce" in the Greek Lower Chamber; "Petitions", "Status of Deputy" in the Spanish Lower Chamber; "Defence and Armed Forces", "Economy" in the French Upper Chamber; "Public Accounts", "Selection" in the Irish Lower Chamber and "Commercial State-sponsored Bodies" in the Irish Joint Committee; "Foreign Affairs", "Bilan" in the Italian Upper Chamber, "Finance" in the Italian Lower Chamber; "Research and Culture", "Finance" in Luxemburg; "National Defence", "Agriculture and Sea", "Regiment and Mandate" in Portugal; "Defence", "Foreign Affairs", "Employment", "National Heritage", "Information", "Public Accounts", "Trade and Industry", "Selection", "Welsh Panel" in the United Kingdom.

Committees in which women represent at least half the members are :

"Social Emancipation" in the Belgian Lower Chamber; "Social Affairs", "Health", "Housing", "Education", "Church" in Denmark; "Women and Youth" in Germany; "Women's Rights" in Spain; "Health", "Environment", "Emancipation of Women" in the Netherlands.

If we leave out the committees for equal opportunities between women and men, the committees with the highest amount of women for each member state are:

"European Affairs" in the Belgian Lower Chamber with 27,0% women; "Social Affairs" and "Health" in Denmark with each 64,7% women; "Family and Senior Citizens Affairs" in Germany with 41,4% women; "Education and Culture" in Greece with 9,1% women; "Political and Social Affairs and Employment" in Spain with 30,0% women; "Cultural, Family and Social Affairs" in the French Lower Chamber with 12,6% women; "Selection" in the Irish Upper Chamber with 25,0% women; "Social Affairs" in the Italian Lower Chamber with 26,0% women; "Foreign and Communal Affairs", "Family", "Law", "Petitions" in Luxemburg with a bit more than 27,0% women; "Environment" in the Netherlands with 50,0% women; "Education, Science and Culture" in Portugal with 25,9% women; "Health" in the United Kingdom with 36,4% women.

COMMENTAIRES

Tableau 2 : Participation des femmes aux comités permanents des assemblées parlementaires nationales des états membres de la CE et du Parlement Européen

Les données concernant la participation des femmes aux comités permanents des assemblées parlementaires nationales des Etats membres de la CE et du Parlement européen datent de la mise en place de ces comités, suite aux dernières élections. De légers changements ont pu avoir lieu depuis, sauf pour l'Espagne et la France dont les chiffres datent de juillet 1992.

La moyenne de la participation féminine à ces comités se monte à 15,6% pour l'ensemble des assemblées parlementaires nationales et à 22,4% pour le Parlement européen.

Il est intéressant de constater que cette moyenne est supérieure au taux de participation féminine au sein de ces mêmes assemblées, qui se monte à 11,0% de moyenne pour l'ensemble des parlements nationaux et à 19,3% de moyenne pour le Parlement européen.

Nous constatons également une grande disparité quantitative entre les différents pays-membres, parallèlement avec le nombre de femmes parlementaires dans ces pays respectifs.

En ce qui concerne les femmes présidentes de comités permanents, nous constatons au niveau des pays-membres une participation féminine de 13,6% et au niveau du Parlement européen une participation féminine de 11,1%.

Bien que les femmes ne soient pas représentées dans tous les comités dans tous les pays, il n'y a pas un seul type de comité duquel elles soient totalement absentes.

Si nous faisons le compte des commissions parlementaires où les femmes sont totalement absentes, nous devons mentionner les commissions "Défense", "Economie", "Budget", "Agriculture et Classes Moyennes", "Poursuite Judiciaire" à la Chambre Basse de la Belgique et les commissions "Réformes Institutionnelles" et "Travail Parlementaire" à la Chambre Haute de la Belgique; les commissions "Affaires Sociales", "Production et Commerce" de la Chambre Basse en Grèce; les commissions "Pétitions", "Statut des Députés" de la Chambre Basse en Espagne; les commissions "Défense et Forces Armées" et "Economie" de la Chambre Haute en France; les commissions "Comptes Publics", "Sélection" de la Chambre Basse en Irlande et les "Organes commerciaux sponsorisés par l'Etat du comité mixte en Irlande; les commissions "Affaires Etrangères", "Bilan" de la Chambre Haute et "Finance" de la Chambre Basse en Italie; les commissions "Recherche et Culture", "Finance" au Luxembourg; les commissions "Défense Nationale", "Agriculture et Mer", "Régiment et Mandat" au Portugal; et les commissions "Défense", "Affaires Etrangères", "Emploi", "Héritage National", "Information", "Comptes Publics", "Commerce et Industrie", "Sélection", "Réunion Galloise" au Royaume-Uni.

Les commissions où les femmes représentent la moitié ou plus des membres, sont les commissions "Affaires Sociales", "Santé", "Logement", "Education", "Eglise" au Danemark; la commission "Emancipation Sociale" de la Chambre Basse en Belgique; la commission "Femmes et Jeunesse" en Allemagne; la commission "Droits des Femmes" en Espagne; les commissions "Santé", "Environnement", "Emancipation des Femmes" aux Pays-Bas.

Quand on laisse hors de considération les commissions pour l'égalité des chances pour les femmes et les hommes, les comités qui comptent la participation féminine la plus élevée sont :

Pour la Belgique : le comité "Affaires Européennes" de la Chambre Basse qui compte 27,0% de femmes; pour le Danemark : les comités "Affaires Sociales" et "Santé" qui comptent chacun 64,7% de femmes; pour l'Allemagne : la commission "Affaires Familiales et de Personnes Agées" qui compte 41,4% de femmes; pour la Grèce : la commission "Education et Culture" qui compte 9,1% de femmes; pour l'Espagne : la commission "Affaires Politiques, Sociales et Emploi" qui compte 30,0% de femmes; pour la France : la commission "Affaires Culturelles, Familiales et Sociales" de la Chambre Basse qui compte 12,6% de femmes; pour l'Irlande : la commission "Sélection" de la Chambre Haute avec avec 25,0% de femmes; pour l'Italie : la commission "Affaires Sociales" de la Chambre Basse avec 26,0% de femmes; pour le Luxembourg : les commissions "Affaires Etrangères et Communautaires", "Famille", "Droit" et "Petitions" avec un peu plus de 27,0% de femmes; pour les Pays-Bas : la commission "Environnement" avec 50,0% de femmes; pour le Portugal : la commission "Education, Science et Culture" avec 25,9% de femmes; et pour le Royaume-Uni : la commission "Santé" avec 36,4% de femmes.

TABLE/TABLEAU 3

**The participation of women in national parliamentary
assemblies per party according to their political affiliation
in the European Parliament**

**Participation des femmes aux assemblées parlementaires
nationales par parti suivant leur affiliation politique
au Parlement Européen**

Table 3 : The participation of women in national assemblies per party according to political affiliation in the European Parliament.
Tableau 3 : Participation des femmes aux assemblées nationales par parti suivant leur affiliation politique au Parlement Européen.

In each EC member state, the number and names of the political parties differ.

We have gathered the different national parties participating in national assemblies of each member state according to their political affiliations in the European Parliament.

Where some factions of a national party belong to different groups, the national party has been categorized in the group called "others".

In the group called "others", you will also find all the non-affiliated parties.

According to the table, the lists showing which national parties of each member state are affiliated to which group.

(Based on Chapman European Directory, Chapmans Publishers Ltd, 1991)

Dans chaque état membre de la CE, le nombre et le nom des partis politiques diffèrent se qui ne permet pas une comparaison aisée des données.

Nous avons donc regroupé les différents partis politiques participant aux assemblées nationales des états membres suivant leur affiliation politique au Parlement Européen.

Lorsque certaines fractions d'un parti national appartiennent à différents groupes, le parti national a été classé dans le groupe intitulé "autres".

Dans le groupe intitulé "autres", vous trouverez également les partis non-affiliés.

Suivant le tableau, vous trouverez les listes décrivant à quels groupes sont affiliés les partis nationaux des états membres.

(Basées sur Chapman European Directory, Chapmans Publishers Ltd, 1991)

Table 3 : The participation of women in national assemblies per party according to their political affiliation in the European Parliament.
 Tableau 3 : Participation des femmes aux assemblées parlementaires par parti suivant leur affiliation politique au Parlement Européen.

3.a. Percentages/Pourcentages

EC Member States Etats Membres CE	Date	S	PPE EPP	LDR	ED DE	V	GUE	RDE	DR	CG	ARC	others autres
Belgium/Belgique	1992	6,7	11,9	10,5	-	19,4	-	-	5,3	-	5,6	11,1
Denmark/Danemark	1990	33,8	55,6	30,0	23,3	-	40,0	-	-	-	-	33,3
Germany/Allemagne	1990	27,2	13,8	20,3	-	-	-	-	-	-	-	48,0
Greece/Grèce	1990	4,0	4,6	-	-	100,0	-	-	-	0	-	6,3
Spain/Espagne	1989	18,8	8,6	0	-	-	11,8	-	-	-	-	11,0
France	1989	5,3	-	1,3	-	-	-	6,4	100,0	14,0	-	0
Ireland/Irlande	1989	0	11,4	33,3	-	0	-	6,1	-	0	-	9,1
Italy/Italie	1992	5,6	4,2	2,6	-	15,0	19,9	-	-	-	7,5	5,4
Luxembourg/Luxembourg	1989	16,7	18,2	8,3	-	0	-	-	-	-	-	0
The Netherlands/Pays-Bas	1989- 91	32,3	22,2	27,6	-	50,0	-	-	0	-	-	0
Portugal	1991	9,7	0	7,4	-	-	-	-	-	-	-	16,6
United Kingdom/Royaume-Uni	1992	13,5	0	10,0	5,9	-	-	-	-	-	14,3	0
Subjective/Total/Subjectif		14,1	10,0	9,4	7,4	22,2	20,5	6,3	9,5	11,5	7,6	12,7
European Parliament Parlement Européen	1989	21,7	15,7	16,3	14,7	41,4	21,4	4,5	11,8	21,4	28,6	10,0

Figure : table/tableau 3.a

The participation of women national parliamentary assemblies and in the European Parliament per party according to this political affiliation in the European Parliament. Percentages.
 Participation des femmes aux assemblées parlementaires nationales et au Parlement européen par parti suivant leur affiliation politique au Parlement Européen. Pourcentages.

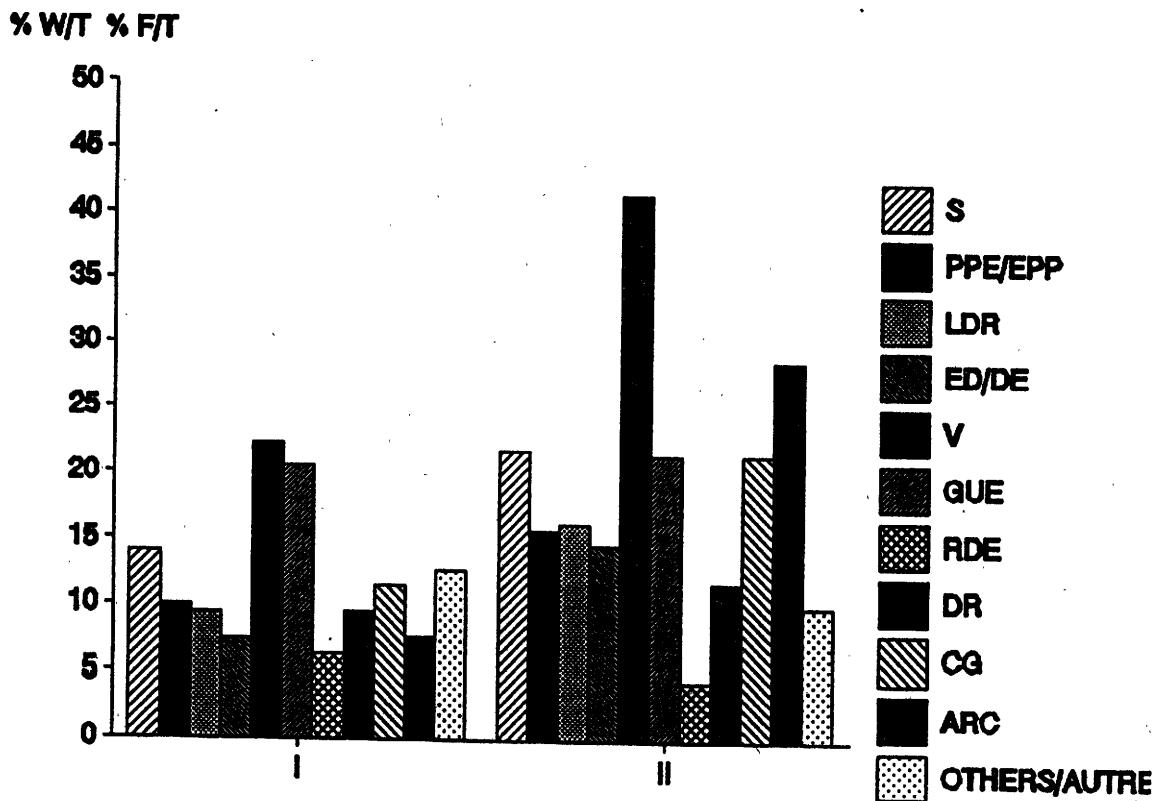

I : National Parliamentary Assemblies
 Assemblées Parlementaires nationales

II : European Parliament
 Parlement Européen

3.b. Absolute numbers/Nombres absolus

EC Member States Etats Membres CE	Date	S	PPE EPP	LDR	ED DE	V	GUE	RDE	DR	CG	ARC	others autres
Belgium/Belgique	1992	8/119	13/109	9/86	-	7/36	-	-	1/19	-	1/18	1/9
Denmark/Danemark	1990	24/71	5/9	9/30	7/30	-	6/15	-	-	-	-	8/24
Germany/Allemagne	1990	66/239	44/319	16/79	-	-	-	-	-	-	-	12/25
Greece/Grèce	1990	5/124	7/152	-	-	1/1	-	-	-	0/7	-	1/16
Spain/Espagne	1989	57/303	17/199	0/13	-	-	2/17	-	-	-	-	8/73
France	1989	18/342	-	4/272	-	-	-	14/219	1/1	6/43	-	0/21
Ireland/Irlande	1989	0/19	8/70	3/9	-	0/1	-	7/114	-	0/2	-	1/11
Italy/Italie	1992	9/160	13/313	1/39	-	3/20	46/226	-	-	-	6/60	5/92
Luxembourg/Luxembourg	1989	3/18	4/22	1/12	-	0/4	0/1	-	-	-	-	0/3
The Netherlands/ Pays-Bas	1989 -91	21/65	18/81	16/58	-	5/10	-	-	0/1	-	-	0/10
Portugal	1991	7/72	0/6	10/135	-	-	-	-	-	-	-	3/18
United Kingdom/ Royaume-Uni	1992	37/274	0/9	2/20	20/337	-	-	-	-	-	1/7	0/4
Subjective/Total/Subjectif		254/ 1806	129/ 1288	71/753	27/367	16/72	53/259	21/333	2/21	6/52	8/105	39/306

European Parliament Parlement Européen	1989	39/81	19/121	8/49	5/34	12/29	6/28	1/22	2/17	3/14	4/14	1/10
---	------	-------	--------	------	------	-------	------	------	------	------	------	------

3.c. Political affiliation in the European Parliament of the various national parties participating in the national parliamentary assemblies
Affiliation politique au Parlement Européen des différents partis nationaux participant aux assemblées parlementaires nationales

The following list is based on :
 La liste suivante est basée sur :
 Chapman European Directory, Chappmans Publishers Ltd., 1991.

S / Socialist Group/Groupe Socialiste

PS	(B)	Parti socialiste
SP	(B)	Socialistische Partij
S	(DK)	Socialdemokratiet
SPD	(D)	Sozialdemokratische Partei Deutschlands
PASOK	(GR)	Panellinio Socialistico Kinima
PSOE	(E)	Partido Socialista Obrero Espanol
PS	(F)	Parti socialiste
Labour	(IRL)	Labour Party
PSDI	(I)	Partito socialista democratico italiano
PSI	(I)	Partito socialista italiano
POSL	(L)	Parti ouvrier socialiste luxembourgeois
PvdA	(NL)	Partij van de Arbeid
PS	(P)	Partido Socialista
Labour	(UK)	Labour Party
SDLab	(UK)	Social and Democratic Labour Party

As a group, Centre Left
 Comme groupe, Centre Gauche

EPP/PPE / European People's Party/Parti du Peuple de l'Europe (Christian Democratic Group/Groupe des Chrétiens Démocrates)

PSC	(B)	Parti socialiste chrétien
CVP	(B)	Christelijke Volkspartij
CD	(DK)	Centrum Demokraterne
CDU	(D)	Christlich Demokratische Union
CSU	(D)	Christlich Soziale Union
ND	(GR)	Nea Demokratia
PP	(E)	Partido Popular
FG	(IRL)	Fine Gael Party
DC	(I)	Democrazia cristiana
PCS	(L)	Parti chrétien social
CDS	(P)	Partido do centro Democratico Social
CDA	(NL)	Christen Democratisch Appel
UPP	(UK)	Ulster Unionist Party

As a group, on the left wing of the Right
 Comme groupe, dans l'aile gauche de la Droite

**LDR / Liberal, Democratic and Reformist Group/
Groupe Libéral, Démocratique et Réformiste**

PRL	(B)	Parti Réformateur Libéral
PVV	(B)	Partij voor Vrijheid en Vooruitgang
V	(DK)	Venstre
FDP	(D)	Freie Demokratische Partei
CDS	(E)	Centro Democratico Social
UDF	(F)	Union pour la démocratie française (= Centre des démocrates sociaux(CDS) + Parti républicain (PR) + Parti ra- dical (PR) + Parti social démocrate (PSD))
PD	(IRL)	Progressive Democrats
PRI	(I)	Polo laico (repubblicani)
DP	(L)	Demokratesch Partei/ Parti Démocratique
VVD	(NL)	Volkspartij voor Vrijheid en Democratie
D'66	(NL)	Democraten 66
PSD	(P)	Partido Social Democrata
LD	(UK)	Liberal Democratic Party

As a group, in the Centre
Comme groupe, au Centre

ED/DE / European Democratic Group/Groupe Démocrate Européen

KF	(DK)	Det Konservative Folkeparti
Cons	(UK)	Conservative

As a group, Centre Right
Comme groupe, Centre Droite

V / The Green Group/Groupe des Verts

ECOLO-VERTS	(B)	Ecologistes-Verts européens pour les régions
AGALEV-GROEN	(B)	Anders gaan leven - Geweldloos, Rechtvaardig
Ecology- Enallactiki	(GR)	Ecologi - Enallactiki (Omospondia Ecologon ke Enallaktikon Organoseon)
GREEN	(IRL)	Green Party
VERDI	(I)	Federazione dei Verdi
GAP	(L)	Greng Alternagtiv Partei Greng Lëscht Ekologesch Initiativ
Groen Links	(NL)	PSP: Pascifistisch Socialistische Partij PPR: Politieke Partij Radicalen CPN: Communistische Partij Nederland

As a group, Centre Left/Left
Comme groupe, Centre Gauche/Gauche

**GUE / Group of the European Unitarian Left/
Groupe de la Gauche Européenne Unitariste**

SF	(DK)	Socialistisk Folkeparti
Synaspismos	(GR)	Synaspismos tis Aristeras ke tis Proodou
IU	(E)	Izquierda Unida
PDS	(I)	Partito democratico della sinistra
RIFONDAZ	(I)	Rifondazione Comunista

As a group, Left of Centre Left
Comme groupe, Gauche du Centre Gauche

**RDE / Group of the European Democratic Alliance/
Groupe d'Alliance Démocratique Européenne**

RPR	(F)	Rassemblement pour la République
FF	(IRL)	Fianna Fail Party
DL	(IRL)	Democratic Left

As a group, Centre Left
Comme groupe, Centre Gauche

**DR / Technical Group of European Right/
Groupe Technique de la Droite Européenne**

FN	(B)	Front national
VL. BLOK	(B)	Vlaams Blok
FN	(F)	Front national
KPL	(L)	Kommunistesch Partei Lëtzebuerg
CD	(NL)	Centrum Democraten

As a group, Extreme Right
Comme groupe, Extrême Droite

CG / Left Unity Group/Groupe de la Gauche Unifiée

KKE	(GR)	Kommunistico Komma Elladas
PCF	(F)	Parti communiste français
WP	(IRL)	Worker's Party

As a group, Far Left
Comme groupe, Extrême Gauche

ARC / Rainbow Group/Groupe Arc-en-ciel

VU	(B)	Volksunie
LL-AN	(I)	Lega Lombarda - Alleanza Nord
SNP-WNP	(UK)	Scottish Nationalist Party-Welsh Nationalist Party

As a group, Independent Left
Comme groupe, Gauche Indépendante

NI / Non-Attached Group/Groupe non-affilié

FDF	(B)	Front Démocratique des Francophones
ROSSEM	(B)	
FP	(DK)	Fremskridtspartiet
RV	(DK)	Det Radikale Venstre
KRF	(DK)	Kristeligt Folkeparti
FAER	(DK)	Faeroerne
PDS	(D)	Partei des Demokratischen Sozialismus
Bündnis 90/ Die GRÜNEN	(D)	
Independent	(GR)	Anexartiti
CIU	(E)	Convergencia e Unio
PNV	(E)	Partido Nacionalista Vasco
Mixto	(E)	Grupo Parlamentario Mixto (Parliamentary group with deputies of parties that do not have enough deputies to form an independent group) (groupe parlementaire formé de députés de partis n'ayant pas un nombre suffisant d'élus pour former un groupe indépendant)
se	(F)	sans étiquette/without label (élus n'appartenant à aucun groupe parlementaire/elected people that do not belong to a parliamentary group)
Ind.	(IRL)	Independent
MSI - DN	(I)	Movimento sociale italiano - Destra nazionale
PLI	(I)	Polo laico liberali (Lower Chamber)
RETE	(I)	
ALTRI	(I)	Mixed group of Lista Pannella, Südtiroler Volkspartei + PLI and RETE (Upper Chamber)
Aktionskom.	(L)	Aktionskomitee 5/6
SGP	(NL)	Staatkundig Gereformeerde Partij
RPF	(NL)	Reformatorsch Politieke Federatie
GPV	(NL)	Gereformerd Politiek Verbond
CDU	(P)	Coligacao Democratica Unitaria (= Partido Comunista + Os Verdes + Independents)
PSN	(P)	Partido de Solidariedade Nacional
DUP	(UK)	Ulster Democratic Unionist Party
PUP	(UK)	Ulster Popular Unionist

COMMENTS

Table 3 : The participation of women in national assemblies per party and according to their political affiliation in the European Parliament

The data concerning women's participation in national parliamentary assemblies date back to the last elections. Obviously some minor changes may have occurred since.

The average women's participation in national parliamentary assemblies of EC Member States is 11.0%.

To compare the participation of women in these different national assemblies per political group, table 3 gives an overview of the data by regrouping the political parties according to their political affiliation in the European Parliament.

The highest percentages of women's participation in national assemblies per political family is found in the political parties affiliated to the group of the Greens (V) with 22.2% women, followed by the political parties affiliated to the Group for the European Unitarian Left (GUE) with 20.5% women. The average participation rates of the other parties are situated around the total European average of 11.0%.

The political parties affiliated to the Socialist Group (S) have 14.1% of women, those affiliated to the Left Unity Group (CG) 11.5%, those affiliated to the European People's Party (PPE) 10.0%, those affiliated to the Liberal, Democratic and Reformist Group (LDR) 9.6% and the political parties affiliated to the Technical Group of European Right (DR) 9.5%. The lowest participation rate is to be found in the parties affiliated to the Rainbow Group (ARC), the European Democratic Group (ED) and the Group of the European Democratic Alliance (RDE) who have 7.6%, 7.4% and 6.3% women parliamentarians respectively.

The highest female participation rate in the European parliament is to be found in the Green group (V) who have 41.8% female European parliamentarians, followed by the Rainbow Group (ARC) with 28.6%, the Socialist Group (S) with 21.7% and the Left Unity Group (CG) with 21.4%.

In absolute numbers, the highest participation of women in national assemblies belongs to the parties affiliated to the Socialist Group (S) (254 women out of 1 806 national MPs), to those affiliated to the European People's Party (EPP) (129 women out of 1 288 national MP's) and to those affiliated to the Liberal, Democratic and Reformist Group (LDR) (72 women out of 753 national MPs).

The Socialist Group (S) has also the highest number of female parliamentarians in the European Parliament, 39 women out of 81 European MPs, followed by the European People's Party (EPP) with 19 women out of 121 European MPs and the Greens (V) with 12 women out of 29 European MPs.

COMMENTAIRES

Tableau 3 : Participation des femmes aux assemblées parlementaires nationales par parti suivant leur affiliation politique au Parlement Européen

Les données concernant la participation des femmes aux assemblées parlementaires nationales datent des dernières élections. De légers changements ont pu avoir lieu depuis.

La participation moyenne des femmes aux assemblées parlementaires nationales des pays membres de la CE se chiffre à 11,0%.

Afin de comparer la participation des femmes à ces différentes assemblées nationales par groupe politique, le tableau 3 donne un aperçu de ces données en regroupant les partis politiques suivant leur affiliation politique au sein du Parlement européen.

Il apparaît de cet exercice que le plus haut pourcentage de participation féminine aux assemblées parlementaires nationales est atteint dans les partis politiques affiliés au groupe des Verts (V) avec 22,2% de femmes, suivi de près par les partis politiques affiliés au Groupe de la Gauche Européenne Unitariste (GUE) avec 20,5% de femmes.

Les autres moyennes se rapprochent de la moyenne européenne de participation féminine aux assemblées législatives nationales, avec 14,1% de femmes dans les partis affiliés au Groupe Socialiste (S), 11,5% de femmes dans les partis affiliés au Groupe de la Gauche Unifiée (CG), 10,0% de femmes dans les pays affiliés au Parti du Peuple de l'Europe (PPE), 9,6% de femmes dans les partis affiliés au Groupe Libéral, Démocratique et Réformiste (RDE) et 9,5% de femmes dans les partis affiliés au Groupe Technique de la Droite Européenne (DR).

La participation la moins élevée doit être constatée dans les partis affiliés au Groupe Arc en Ciel (ARC), Groupe Démocrate Européen (DE) et le Groupe d'Alliance Démocratique Européenne (RDE) qui comptent respectivement 7,6%, 7,4% et 6,3% de femmes parlementaires en leur sein.

Au sein du Parlement européen la moyenne de participation de femmes la plus élevée doit être constatée au sein du groupe des Verts (V) qui comptent 41,4% de femmes parlementaires européennes, suivi du groupe Arc en Ciel (ARC) qui compte 28,6% de femmes parlementaires européennes et du groupe Socialiste (S) et du groupe de la Gauche unifiée (CG), qui comptent respectivement 21,7% et 21,4% de femmes parlementaires européennes.

En chiffres absolus, le plus de femmes parlementaires au sein des assemblées nationales appartiennent aux partis affiliés au groupe Socialiste (254 femmes sur 1806 parlementaires nationaux) au Parti du Peuple de l'Europe (129 femmes sur 1288 parlementaires nationaux) et au groupe Libéral, Démocratique et Réformiste (72 femmes sur 753 parlementaires nationaux).

Au sein du Parlement européen le groupe Socialiste (S) est également en première position avec 39 femmes sur 81 parlementaires européens, suivi du Parti du Peuple de l'Europe (PPE) avec 19 femmes sur 121 parlementaires européens et suivi en troisième position par le groupe des Verts (V) avec 12 femmes sur 29 parlementaires européens.

TABLE/TABLEAU 4

**The participation of women in national governments
and as Heads of State**

**Participation des femmes aux gouvernements nationaux
et dans la fonction de Chef d'Etat**

Table 4 : The participation of women in national governments and as Heads of State.
 Tableau 4 : Participation des femmes aux gouvernements nationaux et dans la fonction de Chef d'Etat.

4. a. Data/Données

EC Member States Etats Membres CE	date*	Head of State Chef d'Etat		Prime Minister 1er Ministre		Total members of government/ membres du gouvernement		
		T:W T:F+H	T:M T:M	T:W T:F	T:W+M T:F+H	T:W T:F	%W/T %F/T	
Belgium/Belgique	1992	1	0	1	0	16	3	18,7
Denmark/Danemark	1990	1	1	1	0	19	4	21,1
Germany/Allemagne	1992	1	0	1	0	53	9	17,0
Greece/Grèce	1992	1	0	1	0	37	3	8,1
Spain/Espagne	1991	1	0	1	0	18	2	11,1
France	1992	1	0	1	0	42	7	16,7
Ireland/Irlande	1989	1	1	1	0	30	3	10,0
Italy/Italie	1992	1	0	1	0	60	4	6,7
Luxembourg/Luxembourg	1992	1	0	1	0	12	1	8,3
The Netherlands/Pays-Bas	1989	1	1	1	0	25	6	24,0
Portugal	1991	1	0	1	0	71	7	9,9
United Kingdom/Royaume-Uni	1992	1	1	1	0	99	7	7,0
Total		12	4	12	0	515	57	11,1

European Commission Commission Européenne	1989	not relevant	1	0	18	2	11,1
--	------	--------------	---	---	----	---	------

* Date of formation of the last government/Date de formation du dernier gouvernement

Figure : table/tableau 4.a

The participation of women in national governments and as Heads of State per country.
Participation des femmes aux gouvernements nationaux et dans la fonction de Chef d'Etat par pays.

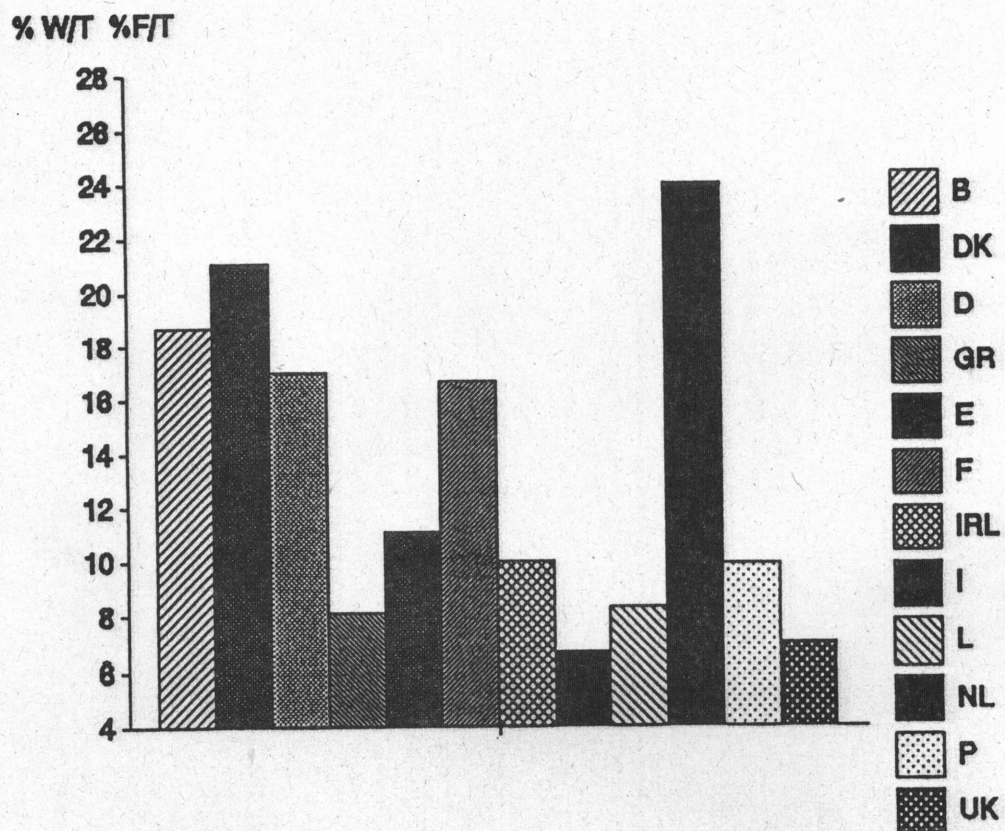

4.b. The participation of women in national governments per ministerial function type
Participation des femmes aux gouvernements nationaux par type de fonction ministérielle

BELGIUM/BELGIQUE

1 Prime Minister, a man
+ 3 Vice-Ministers, 3 men
+ 11 Ministers, among whom 3 women
+ 1 Secretary of State, a man
= 16 members of government, among whom 3 women or 18.7 %

1 Premier Ministre, un homme
+ 3 Vice-Ministres, 3 hommes
+ 11 Ministres, dont 3 femmes
+ 1 Secrétaire d'Etat, un homme
= 16 membres du gouvernement, dont 3 femmes ou 18.7 %

DENMARK/DANEMARK

The Prime Minister is called Minister of State

1 Minister of State, a man
+ 18 Ministers, among whom 4 women
= 19 members of government, among whom 4 women or 21.1 %

Le Premier Ministre est appelé Ministre d'Etat

1 Ministre d'Etat, un homme
+ 18 Ministres, dont 4 femmes
= 19 membres du gouvernement, dont 4 femmes ou 21.1 %

GERMANY/ALLEMAGNE

1 Chancellor, a man
+ 19 Ministers, among whom 3 women
+ 33 Parliamentary Secretaries of State, among whom 6 women
= 53 members of government, among whom 9 women or 17.0 %

1 Chancelier, un homme
+ 19 Ministres, dont 3 femmes
+ 33 Secrétaires d'Etat Parlementaires, dont 6 femmes
= 53 membres du gouvernement, dont 9 femmes ou 17.0 %

GREECE/GRECE

1 Prime Minister, a man
+ 1 Vice-Prime Minister, a man
+ 19 Ministers, among whom 1 woman
+ 16 Vice-Ministers, among whom 2 women
= 37 members of government, among whom 3 women or 8.1 %

1 Premier Ministre, un homme
+ 1 Vice-Premier Ministre, un homme
+ 19 Ministres, dont 1 femme
+ 16 Vice-Ministres, dont 2 femmes
= 37 membres du gouvernement, dont 3 femmes ou 8.1%

SPAIN/ESPAGNE

1 President=Prime Minister, a man
+ 1 Vice-President, a man
+ 16 Ministers, among whom 2 women
= 18 members of government, among whom 2 women or 11.1 %

1 Président=Premier Ministre, un homme
+ 1 Vice-Président, un homme
+ 16 Ministres, dont 2 femmes
= 18 membres du gouvernement, dont 2 femmes ou 11.1 %

FRANCE

1 Prime Minister, a man
+ 3 Ministers of State, all men
+ 17 Ministers, among whom 3 women
+ 6 Delegated Ministers, among whom 2 women
+ 15 Secretaries of State, among whom 2 women
= 42 members of government, among whom 7 women or 16.7 %

1 Premier Ministre, un homme
+ 3 Ministres d'Etat, aucune femme
+ 17 Ministres, dont 3 femmes
+ 6 Ministres Délégués, dont 2 femmes
+ 15 Secrétaires d'Etat, dont 2 femmes
= 42 membres du gouvernement, dont 7 femmes ou 16.7 %

IRELAND/IRLANDE

1 Prime Minister, a man
+ 15 Ministers, among whom 1 woman
+ 14 Junior Ministers, among whom 2 women
= 30 members of government, among whom 3 women or 10.0 %

1 Premier Ministre, un homme
+ 15 Ministres, dont 1 femme
+ 14 Ministres Juniors, dont 2 femmes
= 30 membres du gouvernement, dont 3 femmes ou 10.0 %

ITALY/ITALIE

1 Prime Minister, a man
+ 24 Ministers, among whom 2 women
+ 35 Vice-Ministers, among whom 2 women
= 60 members of government, among whom 4 women or 6.7 %

1 Premier Ministre, un homme
+ 24 Ministres, dont 2 femmes
+ 35 Vice-Ministres, dont 2 femmes
= 60 membres du gouvernement, dont 4 femmes ou 6.7 %

LUXEMBURG/LUXEMBOURG

1 Prime Minister, a man
+ 1 Vice-Prime Minister, a man
+ 8 Ministers, all men
+ 2 Secretaries of State, among whom 1 woman
= 12 members of government, among whom 1 woman or 8.3 %

1 Premier Ministre, un homme
+ 1 Vice-Premier Ministre, un homme
+ 8 Ministres, aucune femme
+ 2 Secrétaires d'Etat, dont 1 femme
= 12 membres du gouvernement, dont 1 femme ou 8.3 %

THE NETHERLANDS/PAYS-BAS

1 Prime Minister, a man
+ 14 Ministers, among whom 3 women
+ 10 Junior Ministers, among whom 3 women
= 25 members of government, among whom 6 women or 24.0 %

1 Premier Ministre, un homme
+ 14 Ministres, dont 3 femmes
+ 10 Ministres Juniors, dont 3 femmes
= 25 membres du gouvernement, dont 6 femmes ou 24.0 %

PORTUGAL

1 Prime Minister, a man
+ 17 Ministers, all men
+ 45 Secretaries of State, among whom 6 women
+ 8 Under-Secretaries of State, among whom 1 woman
= 71 members of government, among whom 7 women or 9.9 %

1 Premier Ministre, un homme
+ 17 Ministres, aucune femme
+ 45 Secrétaires d'Etat, dont 6 femmes
+ 8 Sous-secrétaires d'Etat, dont 1 femme
= 71 membres du gouvernement, dont 7 femmes ou 9.9 %

UNITED KINGDOM/ROYAUME-UNI

The members of Her Majesty's Government are generally known as Ministers.

1 Prime Minister, a man
+ 4 Law Officers, all men
+ 21 Members of the Cabinet*, among whom 2 women
+ 29 Ministers not in the Cabinet, among whom 2 women
+ 44 Parliamentary Under-Secretaries of State, among whom 3
women
= 99 members of government, among whom 7 women or 7.0 %

* Secretary of State is a title given to the heads of some government departments, all are in the Cabinet. Other government department heads have different titles.

Les personnes appartenant au Gouvernement de sa Majesté sont généralement appelés Ministres.

1 Premier Ministre, un homme
+ 4 Procureurs-Généraux, aucune femme
+ 21 Membres du Cabinet*, dont 2 femmes
+ 29 Ministres extérieurs au Cabinet, dont 2 femmes
+ 44 Sous-Secrétaires d'Etat Parlementaires, dont 3 femmes
= 99 membres du gouvernement, dont 7 femmes ou 7.0 %

* Secrétaire d'Etat est un titre donné au chefs de certains départements gouvernementaux, appartenant tous au Cabinet. Les autres chefs sont appelés différemment.

COMMENTS

Table 4 : The participation of women in national governments and as Heads of State

The data for the participation of women in national governments date back to the formation of the last government. Obviously minor changes may have occurred since.

The average European percentage of women's participation in national governments of EC Member States is 11.1% (57 women out of 515 members of government). This percentage is the same as the average percentage of women in the Commission of the European Communities (2 women out of 18 European Commissioners).

The highest percentage of women participating in national governments is 24.0% for the Netherlands (6 women out of 25 members of government), followed by 21.1% for Denmark (4 women out of 19).

In 3 member states the participation of women in national governments lies between 20.0% and 15.0%.

Belgium has 18.7% of women in national government (3 women out of 16 members of government), Germany 17.0% (9 women out of 53), France 16.7% (7 women out of 42).

In the other 7 Member States female governmental participation at national level is situated between 11.1% and 6.7%.

Spain has 11.1% female members of national government (2 women out of 18), Ireland has 10.0% (3 women out of 30), Portugal 9.9% (7 women out of 71), Greece 8.1% (3 women out of 37), Luxemburg 8.3% (1 woman out of 12), the United Kingdom 7.0% (7 women out of 99), and Italy 6.7% (4 women out of 60).

Of the 12 EC Member States not a single woman holds the post of Prime Minister.

However, 4 Member States have a female Head of State, this means an average European percentage of 25.0%. The countries concerned are Ireland, with President Mary Robinson and the Kingdoms of Denmark, the Netherlands and the United Kingdom with Queen Margarete, Queen Beatrix and Queen Elizabeth II respectively.

When comparing the participation of women in the national executive and legislative powers, the average percentages of 11.1% for the national governments and 11.1% for the national parliaments are virtually the same.

This parallelism cannot be found if this comparison is made separately for the executive and legislative powers of each Member State. There we must frequently acknowledge a great disparity between the two powers.

This disparity is also found in the European institutions, where the 11.1% women in the Commission of the European Communities is in strong contrast to the 19.3% of women in the European Parliament.

COMMENTAIRES

Tableau 4 : Participation des femmes aux gouvernements nationaux et dans la fonction de Chef d'Etat

La moyenne européenne de la participation des femmes aux gouvernements nationaux des pays membres se monte à 11,9% (56 femmes sur 472 membres de gouvernement). Cette moyenne est très proche de la participation des femmes à la Commission des Communautés européennes, qui se monte à 11,1% (2 femmes sur 18 commissaires européens). La moitié des pays membres se situe au-dessus de la moyenne européenne, l'autre moitié en-dessous.

Le plus haut pourcentage de participation des femmes aux gouvernements des Etats membres de la CE se monte à 24% (6 femmes sur 25 membres de gouvernement) pour les Pays-Bas, suivi de 21% (4 femmes sur 19 membres du gouvernement) pour le Danemark.

Dans 3 pays membres la participation gouvernementale des femmes se situe entre 20% et 15%.

Il s'agit en ordre décroissant de la Belgique qui compte 18,7% de femmes dans le gouvernement national (3 femmes sur 16), l'Allemagne qui en compte 17% (9 femmes sur 53), la France 16,7% (7 femmes sur 42).

Dans les autres 7 pays-membres la participation gouvernementale des femmes se situe entre 11% et 6,7%. Il s'agit en ordre décroissant de l'Espagne avec 11,1% de femmes dans son gouvernement national (2 femmes sur 18), l'Irlande avec 10,0% (3 femmes sur 30), le Portugal avec 9,9% (7 femmes sur 71), le Luxembourg avec 8,3% (1 femme sur 12), la Grèce avec 8,1% (3 femmes sur 37) le Royaume-Uni avec 7,0% (7 femmes sur 99), et l'Italie avec 6,7% (4 femmes sur 60).

Quand l'on considère les fonctions de premier ministre, l'on doit constater qu'aucune femme occupe cette fonction au sein des pays membres de la C.E.

Par contre, les femmes sont mieux représentées au niveau des Chefs d'Etat puisque, dans quatre pays-membres cette fonction est confiée à une femme, ce qui signifie dès lors une moyenne européenne de 25%!

Il s'agit plus particulièrement de l'Irlande dont la présidence est assumée par Mme Mary Robinson, et de trois Royaumes, gouvernés par des femmes, notamment le Danemark, dont le Chef d'Etat est la Reine Margarete, les Pays-Bas dont le Chef d'Etat est la Reine Beatrix et le Royaume-Uni avec la Reine Elisabeth II.

Si l'on compare la participation des femmes au pouvoir exécutif national à leur participation au niveau législatif national, nous constatons que la moyenne de 11,9% de participation des femmes aux gouvernements des pays-membres est très proche de la moyenne de 11% de participation des femmes aux assemblées parlementaires nationales.

Ce parallèle ne peut être constaté quand l'on fait cette comparaison entre pouvoir exécutif et législatif au niveau de chaque pays membre, où l'on doit parfois conclure à de grandes disparités.

Au niveau des institutions européennes la présence de 11% de femmes à la Commission des Communautés européennes contraste également fort avec la participation de 19,3% de femmes au Parlement européen.

TABLE/TABLEAU 5

The participation of women in regional parliaments

Participation des femmes aux parlements régionaux

Table 5 : The participation of women in regional parliaments.
 Tableau 5: Participation des femmes aux parlements régionaux.

EC Member States Etats Membres CE	date elections	Presidents Président(e)s		%W/T %F/T		Members Membres		%W/T %F/T	
		T:W + M T:F + H	T:W T:F	T:W T:F	T:W + M T:F + H	T:W T:F	T:W + M T:F + H	T:W T:F	%W/T %F/T
Belgium/Belgique	1991	5	1		20,0	522	55		10,5
Denmark/Danemark	nonexistent/n'existe pas								
Germany/Allemagne	1990-91- 92	16	4		25,0	2064	486		23,5
Greece/Grèce	1992	13	0		0				
Spain/Espagne	1989-90- 91	17	1		5,9	1130	161		14,2
France	1992	21	1		4,8	1671	203		12,1
Ireland/Irlande	nonexistent/n'existe pas								
Italy/Italie	1990	20	1		5,0	1057	71		6,7
Luxembourg/Luxembourg	nonexistent/n'existe pas								
The Netherlands/Pays-Bas	nonexistent/n'existe pas								
Portugal	1992	2	0		0	108	10		9,2
United Kingdom/Royaume-Uni	nonexistent/n'existe pas								
Subjective/Total/Subjective		81	8		9,9	6552	986		15,0

* The regional parliament of Northern Ireland has been suspended
 Le parlement régional d'Irlande du Nord a été suspendu

Explanation to table 5.
Explication du tableau 5.

BELGIUM/BELGIQUE

Conseil de la Communauté française (President/Présidente : Anne-Marie Corbiser-Hagon) - Conseil de la région bruxelloise - Conseil régional wallon - Vlaamse Raad - Conseil de la communauté germanophone

GERMANY/ALLEMAGNE

The regional level of Germany is the level of the 'Laender'.
Le niveau régional d'Allemagne est le niveau des 'Laender'.

Saarland - Niedersachsen - Nordrhein-Westfalen (President/Présidente : Ingeborg Friebe) - Bayern - Brandenburg - Mecklenburg-Vorpommern - Sachsen - Sachsen-Anhalt - Thüringen - Berlin (President/Présidente : Dr. Hanna Renate Laurien) - Hessen - Rheinland-Pfalz - Hamburg (President/Présidente : Elisabeth Kiausch) - Bremen - Baden-Württemberg - Schleswig-Holstein (President/Présidente : Erdmute Erdsiek-Rave)

GREECE/GRECE

Attiki - Eastern Macedonia - Central Macedonia - Western Macedonia - Ipiros - Thessalia - Stera Ellada - Western Ellada - Ionian Islands - Peloponnisos - Islands of Northern Aegean - Islands of Southern Aegean - Crete Island

SPAIN/ESPAGNE

Galicia - Andalucia - Euskadi - Cataluna
(Date of elections/Date des élections 1989-1990)
Aragon - Asturias (President/Présidente : Laura Gonzalez Alvarez) - Baleares - Canarias - Cantabria - Castilla y Leon - Castilla la Mancha - Valencia - Extremadura - Madrid - Murcia - Navarra - La Rioja
(Date of elections/Date des élections 1991)

FRANCE

Alsace - Aquitaine - Auvergne - Bourgogne - Bretagne - Centre - Champagne-Ardennes - Franche Conté - Ile de France - Languedoc-Roussillon - Limousin - Lorraine - Midi-Pyrénées - Basse-Normandie - Haute-Normandie - Nord-Pas-de-Calais (President/Présidente : Marie-Noëlle Blandin) - Pays de la Loire - Picardie - Poitou-Charente - Provence-Côte d'Azur - Rhône-Alpes

ITALY/ITALIE

Abruzzo - Basilicata - Calabria - Campania - Emilia Romagna - Friuli Venezia Giulia - Lazio - Liguria - Lombardia - Marche - Piemonte (President/Présidente : Carla Spagnolo) - Puglia - Toscana - Trentino Alto Adige - Umbria - Valle d'Aosta - Veneto
(Date of elections/Date des élections 1990)
Sardegna - Sicilia
(Date of elections/Date des élections 1991)

PORTUGAL

Only the autonomous regions of the Atlantic Islands/Seulement les régions autonomes des Iles Atlantiques
Açores and Madeira

Figure : table/tableau 5

The participation of women in regional parliaments of EC Member States per country.
 Participation des femmes aux parlements régionaux des états membres de la CE par Pays.

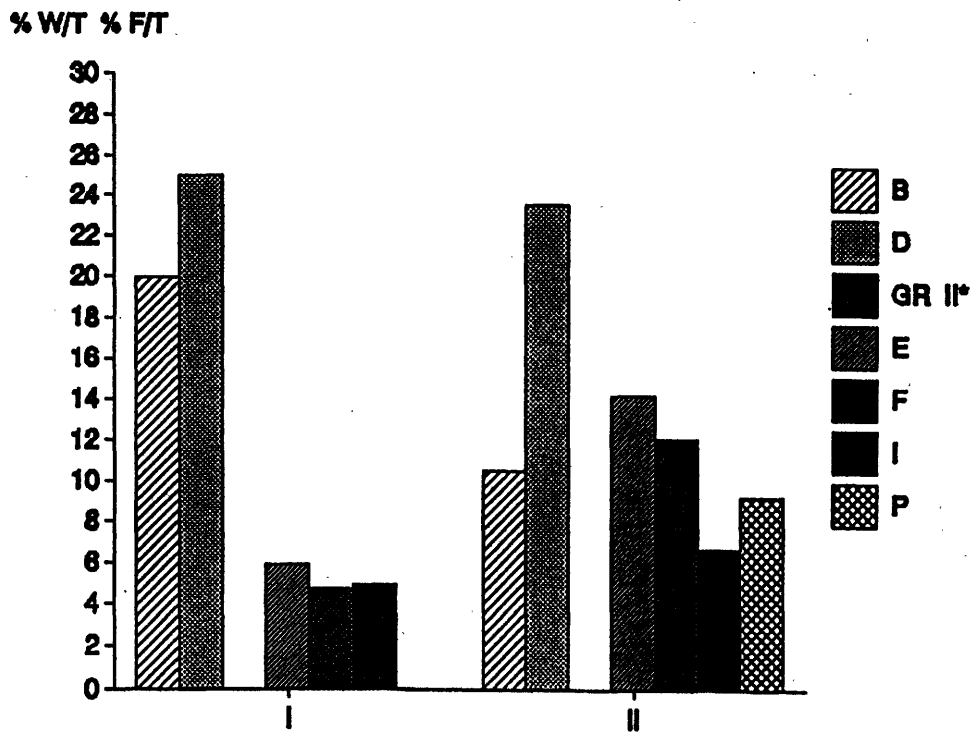

I : Presidents
 Président(e)s

II: Members
 Membres

* no data available
 aucune donnée disponible

COMMENTS

Table 5 : The participation of women in regional parliaments

The data for women's participation in regional parliaments date back to the last elections. Obviously, some minor changes may have occurred since.

Table 5 only gives data for the 6 EC Member States which have regional structures and have the relevant data: Belgium, Germany, Spain, France, Italy and Portugal.

Greece is also organized on a regional level but no data was available. In the United Kingdom the regional parliament of Northern Ireland has been suspended.

For the 4 other EC Member States, i.e. Denmark, Ireland, Luxemburg and the Netherlands, regional structures do not exist and, consequently, table 5 is not relevant.

Germany has the highest percentage of regional female presidents, 25.0%, followed by Belgium, 20.0%.

Spain, Italy and France have 5.9%, 5.0% and 4.8% of female presidents respectively.

Only Portugal has no women presiding regional parliaments.

The subjective total of these percentages is 9.9%.

As concerns the members of the regional parliaments, again Germany has the highest percentage of female members, i.e. 23.5%.

Spain, France and Belgium have 14.2%, 12.1% and 10.5% of regional female MPs respectively.

The percentages for Italy and Portugal are 6.7% and 9.2%.

Here the subjective total is 15.0%.

Compared to the total number of national women MPs in these 6 countries, i.e. 451 out of 3930 or 11.5%, there is a slightly better result on the regional level of +3.5% or 15.0%.

COMMENTAIRES

Tableau 5 : Participation des femmes aux parlements régionaux

Les données de participation des femmes aux parlements régionaux datent des dernières élections. De légers changements ont pu avoir lieu depuis.

Le tableau 5 donne uniquement les données des 6 Etats membres de la CE possédant une structure régionale et disposant des données concernées: la Belgique, l'Allemagne, l'Espagne, la France, l'Italie et le Portugal.

La Grèce est également organisée en régions, cependant aucune donnée n'était disponible. Au Royaume-Uni, le parlement régional d'Irlande du Nord a été suspendu.

Dans les 4 autres Etats membres de la CE, soit le Danemark, l'Irlande, le Luxembourg et les Pays-Bas la structure régionale n'existe pas, par conséquent le tableau 5 ne les concerne pas.

L'Allemagne possède le pourcentage le plus haut de femmes présidentes de régions: 25%, suivie par la Belgique: 20%.

L'Espagne, l'Italie et la France possèdent respectivement 5,9%, 5% et 4,8% de femmes présidentes.

Seul le Portugal ne possède pas de femmes présidant un parlement régional.

Le total subjectif de ces pourcentages est de 9,9%.

En ce qui concerne les membres des parlements régionaux, l'Allemagne possède également le pourcentage le plus élevé de membres féminins, soit 23,5%

L'Espagne, la France et la Belgique possèdent respectivement 14,2%, 12,1% et 10,5% des femmes parlementaires régionales.

Les pourcentages de l'Italie et du Portugal sont de 6,7% et 9,2%.

Le total subjectif étant de 15,0%.

En comparaison avec le nombre total de femmes parlementaires nationales dans ces 6 pays, soit 451 sur 3930 ou 11,5%, le résultat est 15,0% au niveau régional, soit +3,5%.

TABLE/TABLEAU 6

The participation of women in regional governments
Participation des femmes aux gouvernements régionaux

Table 6: The participation of women in regional governments.
 Tableau 6 : Participation des femmes aux gouvernements régionaux.

EC Member States Etats Membres CE	date government's composition/ composition du gouvernement	number of regions nombre de régions	Members of the government Membres du gouvernement			
			T:M+W T:H+F	T:W T:F	%W/T %F/T	
Belgium/Belgique	1991	5	30	3	10,0	
Denmark/Danemark	nonexistent/n'existe pas					
Germany/Allemagne	1990-91-92	16	185	46	24,9	
Greece/Grèce	nonexistent/n'existe pas					
Spain/Espagne	1989-90-91	17	179	16	8,9	
France	nonexistent/n'existe pas					
Ireland/Irlande	nonexistent/n'existe pas					
Italy/Italie	1990	20	200	7	3,5	
Luxembourg/Luxembourg	nonexistent/n'existe pas					
The Netherlands/Pays-Bas	nonexistent/n'existe pas					
Portugal *	1988	2	21	0	0	
United Kingdom/Royaume-Uni	nonexistent/n'existe pas					
Subjective/Total/Subjectif		60	615	72	11,7	

* Only the autonomous regions Açores and Madeira have regional governments/Seules les régions autonomes de Madère et Açores possèdent des gouvernements régionaux.

Figure : table/tableau 6

The participation of women in regional governments of EC Member States per country.
Participation des femmes aux gouvernements régionaux des états membres de la CE par pays.

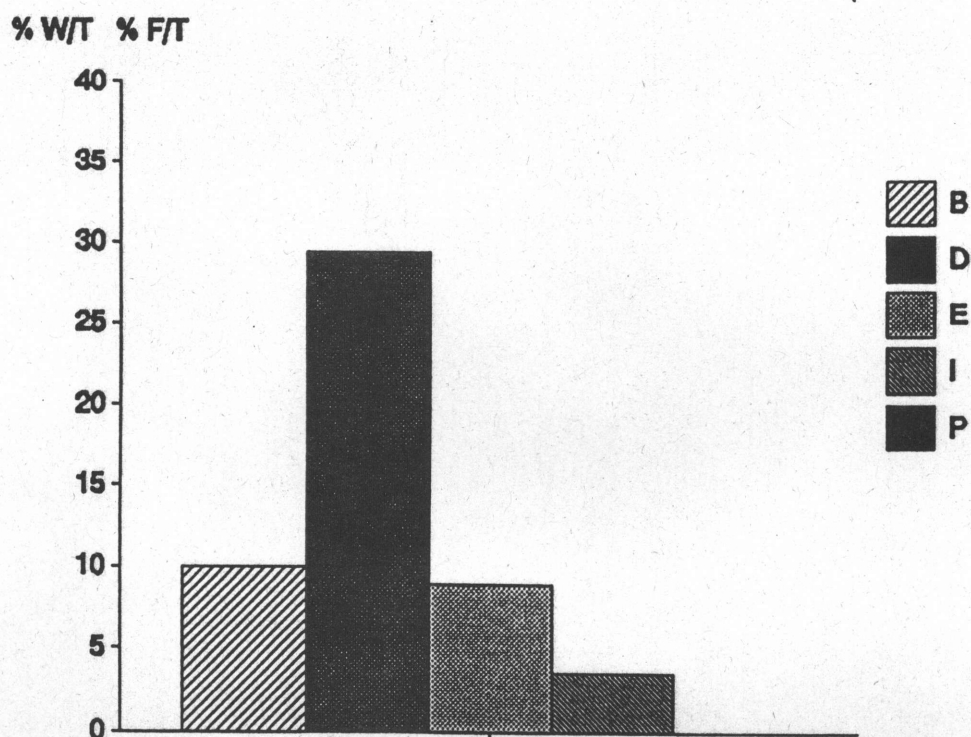

COMMENTS

Table 6 : The participation of women in regional governments

The data on the participation of women in regional governments date back to the composition of the last government. some small minor may have occurred since.

Table 6 only gives data for the 5 EC Member States who have regional governments and have the relevant data: Belgium, Germany, Italy, Spain and Portugal (only the autonomous regions, Madeira and Açores have regional governments). France has regional parliaments but no regional governments. Greece has regional councils but no regional governments. For the 5 other EC Member States, e.i. Denmark, Ireland, Luxemburg and the Netherlands, regional structures do not exist and, consequently, table 6 is not relevant.

Germany has the highest percentage of women participating in regional governments, 24.9%. This exceeds the percentage for the regional parliaments (23.5%) with +1.4%.

Belgium has about the same percentage for both regional government and parliament, 10.0% vs. 10.5% respectively.

The other 3 countries show a substantial reduction of women participating in regional governments vs. their participation in regional parliaments. Spain has 8.9% female members of regional governments vs. 14.2% in the regional parliaments or -5.3%, Italy 3.5% vs. 6.7% or -3.2%.

Portugal has no women at all in the regional governments vs. 9.2% in the regional parliaments.

The subjective total of all these percentages is 11.7% for the regional governments vs. 15.0% for the regional parliaments or -3.3%.

Compared to the total number of national women members of government in the 5 countries concerned, being 24 out of 218 or 11.0%, the 11.7% of women's participation in regional governments situates itself on the same level. The participation of women to both national and regional governments is the same.

COMMENTAIRES

Tableau 6 : Participation des femmes aux gouvernements régionaux

Les données concernant la participation féminine aux gouvernements régionaux datent de la formation du dernier gouvernement. De légers changements ont pu avoir lieu depuis.

Le tableau 6 donne les données de 5 Etats membres de la CE possédant des gouvernements régionaux et disposant des données concernées: la Belgique, l'Allemagne, l'Espagne, l'Italie et le Portugal dont seules les régions autonomes de Madeire et des Açores possèdent des gouvernements régionaux.

La France possède des parlements régionaux mais pas de gouvernements régionaux. La Grèce possède des conseils régionaux mais pas de gouvernements régionaux.

Pour les 5 autres Etats membres de la CE, soit le Danemark, l'Irlande, le Luxembourg et les Pays-Bas, les structures régionales n'existent pas et par conséquent le tableau 6 ne leur est pas applicable.

L'Allemagne possède le pourcentage le plus élevé de participation des femmes aux gouvernements régionaux, 24,9%. Cela dépasse le pourcentage de leur participation aux parlements régionaux (23,5%) de 1,4%.

La Belgique possède environ le même pourcentage pour les gouvernements et parlements régionaux, respectivement 10% et 10,5%.

Les autres 3 pays montrent une baisse substantielle de la participation des femmes aux gouvernements régionaux par rapport à leur participation aux parlements régionaux. L'Espagne possède 8,9% de membres féminins dans ses gouvernements régionaux contre 14,2% dans ses parlements régionaux, soit -5,3%, l'Italie 3,5% contre 6,7%, soit -3,2%.

Le Portugal ne compte aucune femme dans les gouvernements régionaux contre 9,2% dans les parlements régionaux.

Le total subjectif de tous ces pourcentages est de 11,7% pour les gouvernements régionaux contre 15,0% pour les parlements régionaux, soit -3,3%.

En comparaison avec le nombre de femmes participant aux gouvernements nationaux dans les 5 pays concernés, qui se monte à 11%, les 11,7% de participation des femmes aux gouvernements régionaux se situent au même niveau. La participation des femmes aux gouvernements nationaux et régionaux est donc identique.

TABLE/TABLEAU 7

The participation of women at a provincial political level

Participation des femmes au niveau politique provincial

Table 7 : the participation of women at provincial political level.
 Tableau 7 : Participation des femmes au niveau politique provincial.

EC Member States Etats Membres CE	date elections	governors gouverneurs				vice-governors vice-gouverneurs				councillors conseillers			
		T:W+M T:F+H	T:W T:F	%W/T %F/T		T:W+M T:F+H	T:W T:F	%W/T %F/T		T:W+M T:F+H	T:W T:F	%W/T %F/T	
Belgium/Belgique	1991	9	0	0	0	9	0	0	0	770	111	14,4	
Denmark/Danemark	1989	14	1	7,1		26	8	30,8		334	101	30,2	
Germany/Allemagne	no data available/aucune donnée disponible												
Greece/Grèce	appointed	54	5	9,3		nonexistent/n'existe pas							
Spain/Espagne	appointed	19	1	5,3		nonexistent/n'existe pas							
France	nonexistent/n'existe pas												
Ireland/Irlande	nonexistent/n'existe pas												
Italy/Italie	1990	95	2	2,1		215	33	15,3		2961	211	7,1	
Luxemburg/Luxembourg	nonexistent/n'existe pas												
The Netherlands/Pays-Bas	1991	12	0	0		76	18	23,7		756	224	29,6	
Portugal	appointed	18	1	5,5		2	1	50,0		nonexistent/n'existe pas			
United Kingdom/Royaume-Uni	nonexistent/n'existe pas												

Explanation concerning table 7
Explication du tableau 7

BELGIUM/BELGIQUE

Governors are appointed by the King, they are not elected.
Les gouverneurs sont nommés par le Roi, ils ne sont pas élus.

GERMANY/ALLEMAGNE

Provincial level = level of 'Kreise' (426), each headed by one person in a political/administrative function and supported in his/her work by councillors for certain fields of work.
Of these 426 persons, 11 are women or 2,6%.
No further data are available.

Niveau provincial = niveau de 'Kreise' (426), à la tête de chacun il y a une personne qui a une fonction administrative/politique assistée dans certains domaines de son travail par des conseillers.
Sur ces 426 personnes, 11 sont des femmes, soit 2,6%.
Aucune autre donnée n'est disponible.

GREECE/GRECE

Governors are appointed, not elected.
There is no separate provincial legislative body.
Data on the composition of the councils per sex are not available.

Les gouverneurs sont nommés, ils ne sont pas élus.
Il n'y a pas de niveau législatif provincial distinct.
Les données par sexe de la composition des conseils ne sont pas disponibles.

SPAIN/ESPAGNE

There are 19 delegates from the Government who belong to a higher category than the 33 governors. The two functions can be combined.
Spain is divided, according to a semi-federal model, into 17 autonomous communities and in each of them there is a government delegate; the communities are divided into provinces and in each of them the government also appoints a governor. The delegates of the government and the governor of the province may be the same person. In the towns of Ceuta and Melilla (North Africa) there are also two governors.

Il y a 19 délégués du Gouvernement qui appartiennent à une catégorie supérieure à celle des 33 gouverneurs. Les deux fonctions peuvent être cumulées.
L'Espagne est divisée, selon un modèle semi-fédéral, en 17 communautés autonomes. Dans chacune de ces communautés, il y a un Délégué du gouvernement; les communautés sont divisées en provinces et dans chacune d'elles le gouvernement désigne aussi un gouverneur. Parfois le délégué du gouvernement et le gouverneur d'une province est la même personne. Dans les villes de Ceuta et Melilla (Afrique du Nord) il y a aussi deux délégués du gouvernement.

ITALY/ITALIE

Governors and deputies are also councillors.
Les gouverneurs et vice-gouverneurs sont aussi des conseillers.

THE NETHERLANDS/PAYS-BAS

Governors are appointed, not elected.

Les gouverneurs sont nommés, ils ne sont pas élus.

PORTUGAL

The administrative division of the continental part of the country is in 18 districts, the islands of Açores and Madeira are autonomous regions. Governors are appointed by the government to represent the government in the district. In Lisbon and Porto there are also vice-governors. There are in the autonomous regions two ministers of the Republic also appointed.

La division administrative de la partie continentale du pays apparaît sous forme de 18 districts, les îles des Açores et Madeire sont des régions autonomes. Les gouverneurs sont nommés par le gouvernement afin de représenter celui-ci dans le district. A Lisbonne et Porto il y a aussi des vice-gouverneurs. Il y a deux ministres de la République également nommés dans les régions autonomes.

COMMENTS

Table 7 : The participation of women at a provincial political level

The data on women's participation at provincial political level date back to the last elections. Obviously, some minor changes may have occurred since.

It proves difficult to draw conclusions from this table either because some Member States lack provincial structures or because the gathered data are incomplete for some of the other Member States and the administrative division is not always totally comparable.

For the 4 members states who hold the data concerning the provincial councillors, the women's participation to provincial councils is apparently of the same order as the participation to parliamentary assemblies in these countries.

It is slightly higher at a provincial level for Belgium and for the Netherlands, who have 14.4% and 29.6% of female provincial councillors respectively.

It is slightly lower at provincial level for Denmark and for Italy, who have 30.2% and 7.1% of female provincial councillors respectively.

There are very few women present in provincial governments. Women's participation at this level does not pass a 10.0% threshold in any of the Member States.

There are only 16 women governors out of 409 governors for all EC Member States concerned, or only 3.9%.

COMMENTAIRES

Tableau 7 : Participation des femmes au niveau politique provincial

Les données concernant la participation féminine au niveau politique provincial datent des dernières élections. De légers changements ont pu avoir lieu depuis.

Il nous semble fort difficile de déduire des indications de ce tableau car d'une part le niveau politique provincial n'existe pas dans certains pays membres, et d'autre part les données rassemblées sont incomplètes pour certains autres pays membres tandis que la division administrative n'est pas toujours comparable.

Pour les quatre pays membres pour lesquels nous disposons de données concernant les conseillers provinciaux, nous pouvons constater que la participation féminine est du même ordre de grandeur que celle des assemblées parlementaires dans les mêmes pays. Elle est notamment légèrement plus élevée au niveau provincial pour la Belgique et les Pays-Bas qui comptent respectivement 14,4% et 29,6% de conseillères provinciales.

Et elle est légèrement plus basse au niveau provincial pour le Danemark et l'Italie qui comptent respectivement 30,2% et 7,1% de conseillères provinciales.

En ce qui concerne les gouvernements provinciaux, nous devons constater qu'ils comptent très peu de femmes.

La participation féminine à ce niveau ne dépasse les 10,0% dans aucun des pays-membres.

Dans le cadre des données rassemblées pour ce tableau, l'on ne nous a mentionné l'existence que de 16 gouverneurs féminins sur 409 gouverneurs pour l'ensemble des pays-membres concernés de la CE, ce qui équivaut à 3,9%.

TABLE/TABLEAU 8

The participation of women at a local political level

Participation des femmes au niveau politique local

Table 8 : The participation of women at a local political level.
 Tableau 8 : Participation des femmes au niveau politique local.

EC Member States Etats Membres CE	date elections	Mayors Maires				Deputy mayors Maires adjoints				Councillors Conseillers			
		T:W T:F		%W/T %F/T		T:W T:F		%W/T %F/T		T:W T:F		%W/T %F/T	
		T:W+M T:F+H	T:W T:F	%W/T %F/T	T:W+M T:F+H	T:W T:F	%W/T %F/T	T:W+M T:F+H	T:W T:F	%W/T %F/T	T:W+M T:F+H	T:W T:F	%W/T %F/T
Belgium/Belgique	1988	589	24	4,1	2776	291	10,5	12750	1825	14,3			
Denmark/Danemark	1989	275	24	8,7	471	102	21,7	3991	1123	28,1			
Germany/Allemagne	1990	no data available/aucune donnée disponible											
Greece/Grèce	1990	360	8	2,2	1079	27	2,5	5654	507	9,0			
Spain/Espagne	1991	8061	338	4,2	no data available/aucune donnée disponible								
France	1989	36547	1998	5,4	no data available/aucune donnée disponible			505248	86849	17,1			
Ireland/Irlande	1992	11	0	0	nonexistent/n'existe pas			883	102	11,6			
Italy/Italie	1990	7279	242	3,3	35463	2784	7,9	99705	9222	9,2			
Luxembourg/Luxembourg	1987	126	5	4,0	244	12	4,9	880	62	7,0			
The Netherlands/Pays-Bas	1990	637	51	8,0	1697	288	17,0	10359	2279	22,0			
Portugal	1989	305	7	2,3	nonexistent/n'existe pas			7796	789	9,9			
United Kingdom/Royaume-Uni	1988	no complete data available/aucune donnée complète disponible											
Total		54190	2697	5,0	41730	3504	8,4	546211	102758	18,8			

**Explanation concerning table 8
Explication du tableau 8**

BELGIUM/BELGIQUE

Belgian mayors are elected among the councillors, they also preside over the council.

Les maires belges sont élus parmi les conseillers, ils président le conseil.

GREECE/GRECE

Greek mayors are elected directly, they are not members of the council.

The presidents of the councils are elected among the councillors.

Les maires grecs sont élus directement, ils ne sont pas membres du conseil.

Les présidents des conseils sont élus parmi les conseillers.

SPAIN/ESPAGNE

Spanish mayors are elected among the councillors, they also preside over the council.

Les maires espagnols sont élus parmi les conseillers, ils président le conseil.

FRANCE

French mayors are elected among the councillors.

Les maires français sont élus parmi les conseillers.

IRELAND/IRLANDE

Mayors and chairpersons are elected.

Les maires et les présidents de conseil sont élus.

ITALY/ITALIE

Italian mayors and deputies are also councillors, the mayor presides the council.

Les maires italiens et les adjoints aux maires sont aussi des conseillers, le maire préside le conseil.

LUXEMBURG/LUXEMBOURG

Luxemburg's mayors are also councillors, the mayor presides over the council.

Les maires Luxembourgeois sont aussi des conseillers, ils président le conseil.

THE NETHERLANDS/PAYS-BAS

Dutch mayors are appointed, they chair the council, but they themselves are councillors.

The number of mayors dates from 1991.

Les maires néerlandais sont nommés, ils président le conseil, mais ils ne sont pas eux-mêmes des conseillers.

Le nombre de maires date de 1991.

PORTUGAL

Data regarding councillors include municipal councillors of the executive and of the assembly. Besides the municipal level featuring in the table, there is also a lower political level (freguesias). At this level women represent 2,8% of the presidency of the executive and 4,9% of its councillors; they are 5,2% of the presidents of the assembly and 6,9% of its councillors.

Les données concernant les conseillers incluent les conseillers municipaux de l'exécutif et de l'assemblée. En plus du niveau municipal, figurant dans le tableau, il existe un niveau politique inférieur (freguesias). A ce niveau les femmes représentent 2,8% de la présidence de l'exécutif et 4,9% de ses conseillers; elles représentent 5,2% des présidents de l'assemblée et 6,9% de ses conseillers.

UNITED KINGDOM

There are three levels of local governments in the UK, borough, district and county. They have different levels and types of responsibilities. No complete statistics are available for the proportion of women in local government, but partial surveys show figures ranging from 0% (Caithness District) to 45% (Oxford).

Il existe trois niveaux de gouvernements locaux au Royaume-Uni, "borough", "district" et "county". Ils impliquent différents niveaux et types de responsabilités. Il n'existe pas de statistiques complètes quant à la proportion des femmes au gouvernement local, mais des enquêtes partielles font état de chiffres allant de 0% (Caithness District) à 45% (Oxford).

COMMENTS

Table 8 : The participation of women at a local political level

The data on the participation of women at a local provincial level date back to the last elections. Obviously, some minor changes may have occurred.

Before drawing any conclusions from this table, we stress the fact that not all the data concerning the local political level were available for every country. We can nevertheless formulate some interesting observations derived from this table.

The average percentage of women among the local councillors for the 9 Member States supplied with these data is 18.8%. This participation is more or less 7.8% higher than the participation of women in parliamentary assemblies for all Member States.

However, if we compare these two levels for each country separately, we can only talk of a higher female participation at local level for 5 of the 9 countries concerned.

The average percentage of women among the deputy mayors is lower than the percentage for the local councillors. For the 6 member states where deputies exist and the data are available, this average percentage is 8.4%.

The average percentage of women among the mayors is still lower than the councillors and deputies. It is of 5.0% for the 10 Member States where data are available.

COMMENTAIRES

Tableau 8 : Participation des femmes au niveau politique local

Les données concernant la participation féminine au niveau politique local datent des dernières élections. De légers changements ont pu avoir lieu depuis.

Avant de tirer des conclusions de ce tableau, nous voulons formuler certaines réserves, dues au fait que les données recherchées ne sont pas disponibles pour tous les pays membres. Néanmoins, nous estimons pouvoir formuler quelques observations intéressantes sur base de ce tableau.

La participation moyenne des femmes parmi les conseillers locaux pour les 9 pays-membres pour lesquels nous disposons de données chiffrées, se monte à 18,8%. Cette participation est de 7,8% plus élevée que la participation des femmes aux assemblées parlementaires pour l'ensemble des pays-membres. Mais quand l'on compare ces deux niveaux politiques pour chaque pays séparément, l'on ne peut parler d'une plus haute participation au niveau local que pour 5 des 9 pays-membres concernés dans ce tableau.

La participation moyenne des femmes parmi les maires adjoints est nettement plus basse que parmi les conseillers pour l'ensemble des 6 pays-membres pour lesquels nous disposons de données chiffrées et se monte à 8,4%.

La participation moyenne des femmes parmi les maires est la plus basse proportion de participation féminine au niveau local, et se monte à 5% pour l'ensemble des 10 pays-membres pour lesquels nous disposons de données chiffrées.

TABLE/TABLEAU 9

**The participation of women in political parties represented
in national parliaments of EC Member States (1992)**

**Participation des femmes dans les partis politiques
représentés aux parlements nationaux
dans les Etats Membres de la CE (1992)**

Table 9: The participation of women in political parties represented in national parliaments of EC Member States (1992)
Tableau 9: Participation des femmes dans les partis politiques représentés aux parlements nationaux dans les états membres de la CE (1992)

Data on the participation of women in political parties do not always exist or are not always available.
Hence the incomplete data of the following list.

Les données sur la participation des femmes aux partis politiques n'existent pas ou ne sont pas toujours disponibles.
D'où une liste de données incomplète.

BELGIUM/BELGIQUE

- PS Executive bureau/Bureau directeur
75 members/membres, 4 women/femmes or/ou 11,7%
- PSC -43 283 members/membres, ca. 40,0% women/femmes
-Executive committee/Comité directeur
36 members with voting right/membres ayant
une voix délibérative, 2 women/femmes or/ou 5,5%
17 members with consultative powers/membres ayant
une voix consultative, 2 women/femmes or/ou 11,0%
- CVP approximately 40,0% women/femmes
- PRL -3604 members of congress/membres du congrès,
640 women/femmes or/ou 17,7%
-Executive bureau/Bureau directeur
120 members/membres, 19 women/femmes or/ou 15,8%
-Permanent committee/Comité permanent
338 members/membres, 61 women/femmes or/ou 18,0%
- AGALEV -Female president/Femme présidente :
Mieke Vogels
-approximately 33,3 % women members/femmes membres
-Executive committee/Comité exécutif
6 volunteers/volontaires, 1 seat reserved for a
woman/1 siège réservé pour une femme

DENMARK/DANEMARK

- No statistical information available.
Pas de données statistiques disponibles.
- Women presidents of Danish political parties/Femmes présidentes des partis politiques danois :
8 parties/partis, 2 women/femmes or/ou 25,0%
Mimi Jakobsen (Centrum Demokraterne) and/et Grethe Erichsen
(Det Radikale Venstre)

GERMANY/ALLEMAGNE

There are no women presidents in the German political parties.
Il n'y a pas de femmes présidentes dans les partis politiques allemands.

- SPD 1991
-928 000 members/membres, 27,2% women/femmes
-National bureau/Bureau national (Präsidium)
14 members/membres, 5 women/femmes or/ou 35,7%
-National committee/Comité national
(Parteivorstand)
43 members/membres, 16 women/femmes or/ou 37,2%
- CDU end of/fin de 1991
-756 500 members/membres, 25,6% women/femmes
-National bureau/Bureau national (Präsidium)
17 members/membres, 4 women/femmes or/ou 23,5%
-National committee/Comité national
(Bundsvorstand)
43 members/membres, 9 women/femmes or/ou 20,9%
- CSU end of/fin de 1990
-185 000 members/membres, 15,4% women/femmes
-National bureau/Bureau national (Präsidium)
18 members/membres, 3 women/femmes or/ou 16,7%
-National Committee/Comité national
(Landesvorstand)
67 members/membres, 8 women/femmes or/ou 11,9%
- FDP end of/fin de 1991
-150 000 members/membres, 29,0% women/femmes
-National bureau (Präsidium)
13 members/membres, 2 women/femmes or/ou 15,4%
-National Committee/Comité national
(Bundsvorstand)
34 members/membres, 11 women/femmes, or/ou 32,4%
- PDS over 30,0% women members
- Bündnis 90/
Die Grünen data on national bureaux/committees currently
not available
données sur les bureaux/comités nationaux pas
disponibles actuellement
A new party in the new laender that arose from
the civil rights movements and the ecological
movement in the former GDR and about to merge
with the West German Die GRÜNEN /un
nouveau parti dans les nouveaux laender qui est
né du mouvement des droits civils et du mouve-
ment écologique dans l'ex-DDR et qui se fonda
au parti Die GRÜNEN de l'Allemagne de l'ouest

GREECE/GRECE

- PASOK -158 348 members/membres, 22 448 women/femmes
or/ou 14,2%
-National bureau/Bureau national
13 members/membres, 1 woman/femme or/ou 7,6%

- National committee/Comité national
140 members/membres, 16 women/femmes or/ou 11,4%
- ND
 - 49,5% women members/femmes membres
 - National bureau/Bureau national
16 members/membres, no women/aucune femme
 - National committee/Comité national
72 members/membres, 8 women/femmes or/ou 11,1%
- Ecologi- -35,0 women members/femmes membres
Enalla- -National bureau/Bureau national
ctiki, 9 members/membres, 3 women/femmes or/ou 35,5%
 - National committee/Comité national
31 members/membres, 11 women/femmes or/ou
35,5%
- SYN
 - Woman president/femme présidente :
Maria Damanaki
 - 25 000 members/membres, 7 500 women/femmes or/ou
30,0%
 - National bureau/Bureau national
13 members/membres, 3 women/femmes or/ou 23,0%
 - National committee/Comité national
111 members/membres, 27 women/femmes or/ou 24,3%
- KKE
 - Woman president/Femme présidente :
Aleca Papariga
 - 30,0% women members/femmes membres
 - National bureau/Bureau national
13 members/membres, 1 woman/femme or/ou 7,6%
 - National committee/Comité national
85 members/membres, 17 women/femmes or/ou 20,0%

SPAIN/ESPAGNE

There is no woman president in the Spanish political parties
Il n'y a pas de femmes présidentes dans les partis politiques
espagnols

- PSOE
 - 314 134 members/membres, 69 212 women/femmes or/ou
22,0%
 - National bureau/Bureau national
33 members/membres, 7 women/femmes or/ou 21,2%
 - National committee/Comité national
160 members/membres, 20 women/femmes or/ou 12,5%
- PP
 - 316 328 members/membres, 81 535 women/femmes or/ou
25,7%
 - National bureau/Bureau national
47 members/membres, 5 women/femmes or/ou 10,6%
 - National committee/Comité national
307 members/membres, 24 women/femmes or/ou 7,8%
- CDS
 - 44 471 members/membres, 8 435 women/femmes or/ou
19,0%
 - National assembly/Assemblée nationale
209 members/membres, 19 women/femmes or/ou 9,0%
 - National committee/Comité national
20 members/membres, 1 woman/femme or/ou 5,0%

-Federal committee/Comité fédéral
47 members/membres, 5 women/femmes or/ou 10,6%

IU -57 224 members/membres, 18 620 women/femmes or/ou
32,5%
-National presidency/Présidence nationale
41 members/membres, 11 women/femmes or/ou 26,8%
-National bureau/Bureau national
26 members/membres, 9 women/femmes or/ou 34,6%
-National committee/Comité national
185 members/membres, 59 women/femmes or/ou 31,9%

PNV -National bureau/Bureau national
13 members/membres, 1 woman/femme or/ou 7,7%

Eusko Alkartasuna
-National bureau/Bureau national
10 members/membres, 0 woman/femme or/ou 0%

Euskadiko Ezquerria
-4 500 members/membres, 1 170 women/femmes or/ou
26,0%
-National Committee/Comité national
90 members/membres, 21 women/femmes or/ou 23,0%
-National bureau/Bureau national
26 members/membres, 7 women/femmes or/ou 24,0%

Euskal Ezquerria
-2 400 members/membres, 551 women/femmes or/ou 23%
-National committee/Comité national
60 members/membres, 16 women/femmes or/ou 26,0%
-National bureau/Bureau national
19 members/membres, 5 women/femmes or/ou 26,0%

It has not been possible to obtain data from the Catalan parties/Il n'a pas été possible d'obtenir les données des partis catalans: Convergencia Democratica, Union Democratica e Iniciativa per Catalunya.

FRANCE

There are no women presidents in the French political parties represented in parliament.
Il n'y a pas de femme présidente dans les partis politiques français représentés au parlement.

PS -Executive bureau/Bureau exécutif
28 members/membres, 5 women/femmes or/ou 17,8%

UDF -Executive bureau/Bureau exécutif
15 members/membres, 1 woman/femme or/ou 6,6%

RPR -Executive bureau/Bureau exécutif
33 members/membres, 3 women/femmes or/ou 7,6%

FN -Executive bureau/Bureau exécutif
30 members/membres, 1 woman/femme or/ou 3,3%

PC -Executive bureau/Bureau exécutif
23 members/membres, 3 women/femmes or/ou 13,0%

In France it is impossible to obtain the data on the figures of male/female party membership.

Il est impossible, en France, d'obtenir des partis le nombre de leurs adhérents et, a fortiori, la répartition par sexe de ceux-ci.

IRELAND/IRLANDE

Labour -Woman president/Femme présidente :
Niamh Bhreathnach
-7 400 members/membres, 2 600 women/femmes or/ou 35,0%
-National committee/Comité national
45 members/membres, 10 women/femmes or/ou 22,2%

FG -Woman vice-presidents/Femmes vice-présidentes :
Monica Barnes and/et Nuala Murphy
-National committee/Comité national
36 members/membres, 9 women/femmes or/ou 25,0%

PD -7 000 members/membres, 50,0% women/femmes
-National committee/Comité national
25 members/membres, 6 women/femmes or/ou 24,0%

Greens -600 members/membres, 300 women/femmes or/ou 50,0%
-National committee/Comité national
11 members/membres, 7 women/femmes or/ou 63,6%

FF -Woman vice-president/Femme vice-présidente :
Maire Geoghegan-Quinn
-75 000 members/membres, 13 000 women/femmes or/ou 17,3%
-National committee/Comité national
77 members/membres, 5 women/femmes or/ou 6,5%

DL -2 000 members/membres, 800 women/femmes or/ou 40,0%
-National committee/Comité national
30 members/membres, 14 women/femmes or/ou 46,6%

WP -1 000 members/membres, 200 women/femmes or/ou 20,0%
-National committee/Comité national
30 members/membres, 12 women/femmes or/ou 40,0%

ITALY/ITALIE

PSI 1990
-521 901 members/membres, 119 340 women/femmes or/ou 22,9%
-National bureau/Bureau national
59 members/membres, 9 women/femmes or/ou 15,3%
-National committee/Comité national
579 members/membres, 93 women/femmes or/ou 16,1%

PDS 1991
-1 000 000 members/membres, 280 000 women/femmes or/ou 28,0%

- National bureau/Bureau national
115 members/membres, 38 women/femmes or/ou 33,1%
- National committee/Comité national
540 members/membres, 189 women/femmes or/ou 35,0%

DC -Woman President/Femme Présidente : Rosa Russo Jervolino
-1 289 915 members/membres, 510 796 women/femmes or/ou 39,6%

- National bureau/Bureau national
45 members/membres, 2 women/femmes or/ou 4,4%
- National committee/Comité national
360 members/membres, 38 women/femmes or/ou 10,6%

PRI -90 000 members/membres, 11 700 women/femmes or/ou 13,0%

- National bureau/Bureau national
44 members/membres, 5 women/femmes or/ou 11,4%
- National committee/Comité national
188 members/membres, 28 women/femmes or/ou 14,9%

LUXEMBURG/LUXEMBOURG

No statistical information available
Pas de données statistiques disponibles

THE NETHERLANDS/PAYS-BAS

PvdA -91 539 members/membres, 35 702 women/femmes or/ou 40,0%

- National bureau/Bureau national
7 members/membres, 3 women/femmes or/ou 40%
- National committee/Comité national
25 members/membres, 8 women/femmes or/ou 32,0%

CDA -122 738 members/membres, 28 546 women/femmes or/ou 23,2%

- National bureau/Bureau national
8 members/membres, 4 women/femmes or/ou 50,0%
- National committee/Comité national
50 members/membres, 14 women/femmes or/ou 27,4%

VVD -Woman president/Femme présidente : Diane Van Leeuwen-Schut
-59 047 members/membres, 21 682 women/femmes or/ou 36,7%

- National committee/Comité national
13 members/membres, 3 women/femmes or/ou 23,1%

D66 -12 536 members/membres, 3 378 women/femmes or/ou 40,0%

- National bureau/Bureau national
10 members/membres, 3 women/femmes or/ou 30,0%
- National committee/Comité national
22 members/membres, 5 women/femmes or/ou 22,7%

- GL -15 000 members/membres, 6 000 women/femmes or/ou 40,0%
 -National bureau/Bureau national
 5 members/membres, 3 women/femmes or/ou 60,0%
 -National committee/Comité national
 15 members/membres, 7 women/femmes or/ou 46,6%
- SGP -23 060 members/membres, no women/aucune femme
 -National bureau/Bureau national
 5 members/membres, no women/aucune femme
 -National committee/Comité national
 15 members/membres, no women/aucune femme
- RPF -8 600 members/membres, 1 200 women/femmes or/ou 14,0%
 -National bureau/Bureau national
 5 members/membres, no women/aucune femme
 -National committee/Comité national
 13 members/membres, no women/aucune femme
- GPV -14 100 members/membres
 the party does not register its members according to sex/le parti n'enregistre pas ses membres selon le sexe
 -National bureau/Bureau national
 11 members/membres, 1 woman/femme or/ou 9,1%
 -National committee/Comité national
 35 members/membres, 2 women/femmes or/ou 5,7%

PORTUGAL

There are no women presidents in the Portuguese political parties

Il n'y a pas de femmes présidentes pour les partis politiques portugais

- PS -71 604 members/membres, 19% are women/femmes
 -National commission/Commission nationale
 201 members/membres, 13 women/femmes or/ou 6,5%
 -Political commission/Commission politique
 50 members/membres, 4 women/femmes or/ou 8,0%
 -Secretariate/Sécrétariat
 18 members/membres, 2 women/femmes or/ou 11,1%
 -Jurisdiction Commission/Comité de Jurisdiction
 15 members/membres, 4 women/femmes or/ou 26,6%
 -Commission for fiscalization of finances/Comité pour la fiscalisation des finances
 10 members/membres, 1 woman/femme or/ou 10,0%
 -The total average of women in leading bodies is 8,0%
 La moyenne totale des femmes dans les organes directeurs est de 8,0%
- PSD -147 349 members/membres, 38 311 women/femmes or/ou 26,0%
 -National council/Conseil national
 108 members/membres, 7 women/femmes or/ou 6,5%
 -National political commission/Commission politique nationale

22 members/membres, 1 woman/femme or/ou 4,5%
-Congress bureau/Bureau du congrès
6 members/membres, no women/aucune femme
-Jurisdiction council/Conseil de jurisdiction
9 members/membres, no women/aucune femme
-The total average of women in leading bodies
is 6,4%
La moyenne totale des femmes dans les organes
directeurs est de 6,4%

CDS
-27 205 members/membres, 25,0% are women/femmes
-National council/Conseil national
25 members/membres, no women/aucune femme
-National council bureau/Bureau du conseil national
4 members/membres, 1 woman/femme or 25,0%
-Directive commission/Commission directrice
12 members/membres, 1 woman/femme or/ou 8,3%
-Political commission/Commission politique
25 members, 1 woman/femme or/ou 4,0%
-Congress bureau/Bureau du congrès
12 members/membres, 6 women/femmes or/ou 50,0%
-Fiscalization commission/Commission de fiscalisation
7 members/membres, 2 women/femmes or/ou 28,6%
-The total average of women in leading bodies
is 12,9%
La moyenne totale des femmes dans les organes
directeurs est de 12,9%

PC
1988
-199 275 members/membres, ca. 22,9% women/femmes
-Central committee/Comité central
175 members/membres, 28 women/femmes or/ou 16,0%
-National executive commission/Commission executive
nationale
33 members/membres, 4 women/femmes or/ou 12,1%
-Secretariate/Secrétariat
11 members/membres, 1 woman/femme or/ou 9,0%
-Political commission/Commission politique
13 members/membres, no women/aucune femme
-Central commission on control and qualified staff
7 members/membres, 1 woman/femme or/ou 14,3%
-The total average of women in leading bodies is
14,2%
La moyenne totale des femmes dans les organes
directeurs est de 14,2%

Os Verdes
-5 250 members/membres, 2 100 women/femmes
or/ou 40,0%
-National council/Conseil national
43 members/membres, 18 women/femmes or/ou
41,9%
-Executive council/Conseil exécutif
13 members/membres, 5 women/femmes or/ou
38,5%
-The total average of women in leading
bodies is 41,0%
La moyenne totale des femmes dans les organes
directeurs est de 41,0%

PSN

- ca. 20 000 members/membres, ca. 32,0% women/femmes
- National council/Conseil national
23 members/membres, 3 women/femmes or/ou 13,0%
- Congress bureau/Bureau de congrès
6 members/membres, 2 women/femmes or/ou 33,3%
- Political direction/Direction politique
10 members/membres, 5 women/femmes or/ou 50,0%
- National directorate/Comité directeur national
10 members/membres, 3 women/femmes or/ou 33,3%
- Fiscalization directorate/Comité de fiscalisation
6 members/membres, 2 women/femmes or/ou 33,3%
- Jurisdiction directorate/Comité de juridiction
7 members/membres, 2 women/femmes or/ou 28,5%
- The total average of women in leading bodies
is 27,4%
- La moyenne totale des femmes dans les organes
directeurs est de 27,4%

UNITED KINGDOM/ROYAUME-UNI

No statistical information available
Pas de données statistiques disponibles

Labour Party: Margaret Becket has recently been elected Deputy
Leader/a récemment été élue Deputy Leader.

COMMENTS

Table 9 : The participation of women in political parties represented in the national parliaments of EC Member States

First of all we must stress the relativity of the data at our disposal. Official data does not exist and the numbers in the table are generally obtained through various political parties.

Certain political parties were not able or willing to provide the required data, hence the incompleteness of the lists.

Nevertheless, some observations can be made concerning the number of women affiliated to political parties.

The data on women members are very different for the different countries and the different political parties and are situated between 50.0% and 13.0%.

Three political parties claim to have more or less the same amount of male and female members : the "Greens" and "Progressive Democrats" in Ireland, and "Nea Demokratia" in Greece.

Four other parties have approximatively 40.0% women members : the two Christian-Democratic parties in Belgium, PSC and CVP, "Democratic Left" in Ireland and "Os Verdes" in Portugal.

Many political parties have between 30.0% and 40.0% of women members : "Agalev" in Belgium, PDS and "Bündnis 90/Die GRÜNEN"* in Germany, KKE and "Ecologist" in Greece, "Fine Gail" and "Labour" in Ireland, and PSN in Portugal.

However, most political parties claim their female participation lies between 13.0% and 30.0%.

We can also make some deductions about the participation of women in leading bodies of political parties.

Except for a few political parties, most of them have between 5.0% and 30.0% of women in leading bodies.

The following political parties distinguish themselves by having a high female participation in their steering committees : "Ecologi-Enallaktiki" in Greece with 35.5% women in the national committee, "Democratic Left" and "Workers' Party" in Ireland with respectively 46.6% and 40.0% women in the national committee, and "Os Verdes" in Portugal, with 41.9% of women in the national council.

In one instance only does the number of women exceed the number of men : the "Greens" in Ireland have 63.6% women in their national committee.

A general trend in most political parties is that women participation at the level of directing posts is considerably inferior to their participation at membership level.

Finally, if we consider the presidency functions of the various political parties, we must acknowledge that female presidents are exceptions.

Eight instances of parties presided by women are known to us :

In Belgium, Mieke Vogels leads the Green party "Agalev".
In Denmark, Mimi Jakobsen presides the centre democratic party "Centrum Demokraterne" and Grethe Erichsen the radical liberal party "Det Radikale Venstre".
In Greece, Maria Damanaki presides the SYN and Aleca Pappariga KKE.
In Ireland, Niamh Bhreathnach presides the "Labour Party".
In Italy, Rosa Rousso Jervolino presides the "Christian Democrats".
In the Netherlands, Diane Van Leeuwen-Schut presides the VVD.
In the United Kingdom, Margaret Becket has recently been elected as Deputy Leader of the Labour Party, the first woman to be elected to this position.

COMMENTAIRE

Tableau 9 : Participation des femmes dans les partis politiques représentés aux parlements nationaux dans les états membres de la CE

Au préalable, il faut souligner la relativité des données dont nous disposons. Des données officielles n'existent pas, et les chiffres repris dans le tableau ont généralement été obtenus via les différents partis politiques.

Certains partis politiques n'ont pas pu ou voulu communiquer les informations demandées, ce qui explique que les listes reprises dans ce rapport soient incomplètes.

Mais nous pouvons quand même en déduire quelques indications quand au nombre de femmes qui sont membres de partis politiques. Les données sont très différentes selon les pays et les partis politiques et se situent entre 13,0% et 50,0%.

Trois partis politiques déclarent avoir plus ou moins autant de membres féminins que de masculins. Il s'agit des "Greens" et des "Progressive Democrats" en Irlande, et du "N.D" en Grèce.

Quatre autres partis comptent plus ou moins 40,0% de membres féminins; il s'agit des deux partis chrétiens-démocrates en Belgique, le CVP et le PSC; le "Democratic Left" en Irlande et de "Os Verdes" au Portugal.

Un plus grand nombre de partis politiques comptent entre 30,0% et 40,0% de membres. Il s'agit de "Agalev" en Belgique, du PDS et "Bündnis 90/Die GRÜNEN" en Allemagne, du "KKE" et "Ecologi-Enallactiki" en Grèce; de "Fine Gail" et "Labour" en Irlande, de "PSN" au Portugal.

Mais le plus grand nombre de partis politiques déclarent une participation féminine de 13,0% à 30,0% parmi leurs membres.

Nous pouvons également faire quelques déductions quant à la participation des femmes au niveau des instances de direction des partis politiques.

Mis à part quelques cas exceptionnels, la plupart des partis politiques comptent entre 5,0% et 30,0% de femmes dans leurs instances de direction.

Les partis politiques suivants se distinguent par une haute participation féminine dans leurs comités directeurs: les "Ecologists" en Grèce avec 35,5% de femmes dans leur comité national, "Democratic Left" et "Workers' party" en Irlande, comptent respectivement 46,6% et 40% de femmes dans leur comité national, et "Os Verdes" au Portugal, comprend 41,9% de femmes dans son conseil national.

Dans un seul cas exceptionnel le nombre de femmes est plus élevé que le nombre d'hommes, il s'agit des "Greens" en Irlande qui comptent 63,6% de femmes dans leur comité national.

L'on peut également constater comme tendance générale que dans la grande majorité des partis politiques, la participation des femmes est nettement moins nombreuse au niveau des postes de direction qu'au niveau des membres.

Et finalement, quand l'on considère les fonctions de présidents de partis, l'on doit constater que les femmes présidentes de partis politiques sont des exceptions. Huit cas nous ont été mentionnés dans le cadre de cette étude. En Belgique Mieke Vogels préside le parti vert "Agalev". En Danemark, Mimi Jakobsen préside le parti démocratique du centre "Centrum Demokraterne" et Grethe Ericksen le parti radical libéral "Det Radikale Venstre". En Grèce, Maria Damanaki préside le SYN et Aleca Pappariga préside le KKE. En Irlande, Niamh Breathnach préside le "Labour Party". En Italie, Rosa Rousso Jervolino préside les "Chrétiens Démocrates". Au Pays-Bas, Diane Van Leeuwen-Schut préside le VVD. Au Royaume-Uni, Margaret Becket a récemment été élue "Deputy Leader" du "Labour Party", c'est la première femme jamais élue à cette position.

TABLE/TABLEAU 10

**The participation of women in official national social
consultation bodies in EC Member States**

**Participation des femmes aux organes nationaux officiels
de concertation sociale des Etats Membres de la CE**

Table 10 : The participation of women in official national consultation bodies.
 Tableau 10 : Participation des femmes aux organes nationaux officiels de concertation sociale.

EC Member States Etats Membres CE	Government representatives				Trade-unions representatives				Employers' org representatives.				Others				Total			
	T:W+M T:F+H	T:W T:F	%W/T %F/T		T:W+M T:F+H	T:W T:F	%W/T %F/T		T:W+M T:F+H	T:W T:F	%W/T %F/T		T:W+M T:F+H	T:W T:F	%W/T %F/T		T:W+M T:F+H	T:W T:F	%W/T %F/T	
Belgium/Belgique	1	0	0		12	2	16,7		12	0	0		-	-	-		25	2	8,0	
	1	0	0		2	1	8,3		12	1	8,3		-	-	-		24	2	8,3	
Denmark/Danemark	nonexistent/n'existe pas																			
Germany/Allemagne	17	1	5,9		17	6	35,3		17	0	0		-	-	-		51	7	13,7	
	17	4	23,5		17	6	35,3		17	0	0		-	-	-		51	10	19,6	
Greece/Grèce	nonexistent/n'existe pas																			
Spain/Espagne	nonexistent/n'existe pas																			
France	4	1	25,0		18	5	27,8		22	0	0		-	-	-		44	6	13,6	
	1	0	0		34	8	23,5		32	2	6,2		-	-	-		67	10	14,9	
Ireland/Irlande	7	0	0		6	1	16,7		2	0	0		13	0	0		28	1	3,6	
Italy/Italie	11	0	0		33	3	9,1		60	0	0		-	-	-		104	3	2,9	
Luxembourg/Luxembourg	nonexistent/n'existe pas																			
The Netherlands/Pays-Bas	15	2	13,3		15	3	20,0		15	0	0		-	-	-		45	5	11,1	
	15	2	13,3		15	3	20,0		15	0	0		-	-	-		45	5	11,1	
Portugal	8	0	0		8	1	12,5		8	0	0		24	0	0		48	1	2,1	
	8	1	12,5		8	1	12,5		8	0	0		22	0	0		46	2	4,3	
United Kingdom/Royaume-Uni	disbanded/dissoud 1992																			
Total	63	4	6,3		108	21	19,3		136	0	0		37	0	0		345	25	7,2	
	42	7	16,7		86	19	22,0		84	3	3,6		22	0	0		233	29	12,4	

e: effective members/membres effectifs s: substitutes/suppléants

Figure : table/tableau 10

The participation of women in official national social consultation bodies of EC Member States. Effective and Substitutes.

Participation des femmes aux organes nationaux officiels de concertation sociale des états membres de la CE. Effectifs et Suppléants.

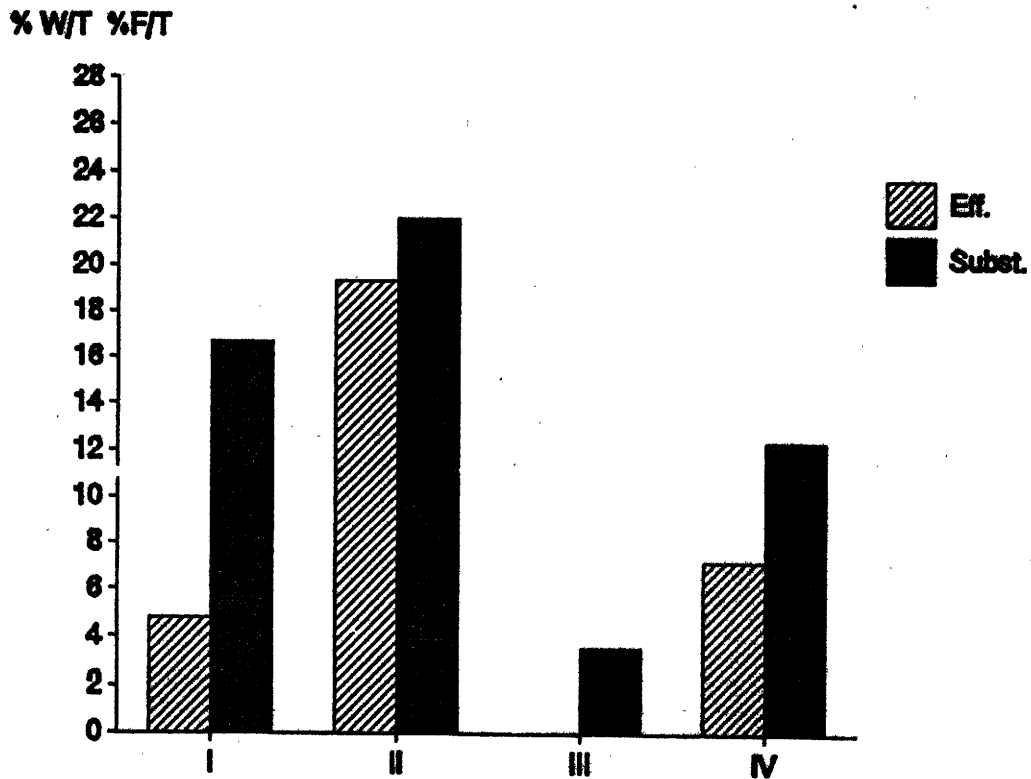

**I : Government representatives
Représentant(e)s gouvernementaux**

**II: Trade-union representatives
Représentant(e)s syndicaux**

**III: Employer's organisation representatives
Représentant(e)s patronaux**

IV: total

Figure : table/tableau 10

The participation of women in official national consultation bodies per country. Effective members.
 Participation des femmes aux organes nationaux officiels de concertation sociale par pays. Membres effectifs.

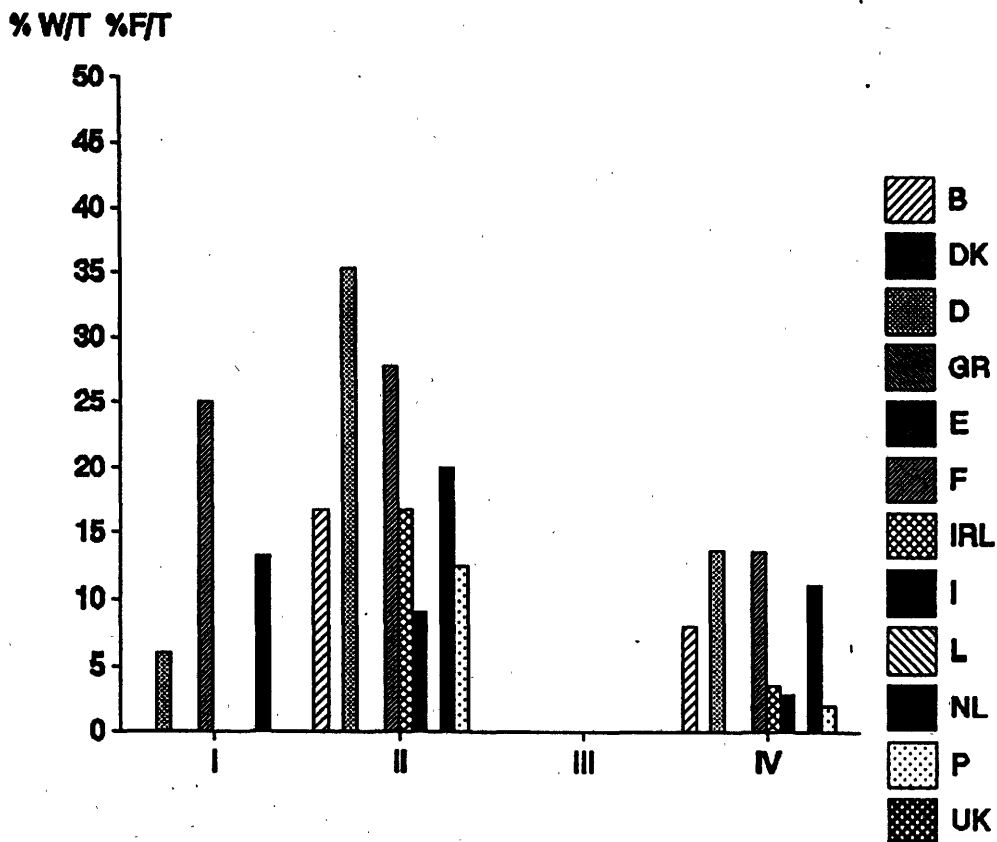

I: Government representatives
 Représentant(e)s gouvernementaux

II: Trade-union representatives
 Représentant(e)s syndicaux

III: Employer's organisation representatives
 Représentant(e)s patronaux

IV: total

Figure : table/tableau 10

The participation of women in official national social consultation bodies per country. Substitute members.

Participation des femmes aux organes nationaux officiels de concertation sociale par pays. Suppléants.

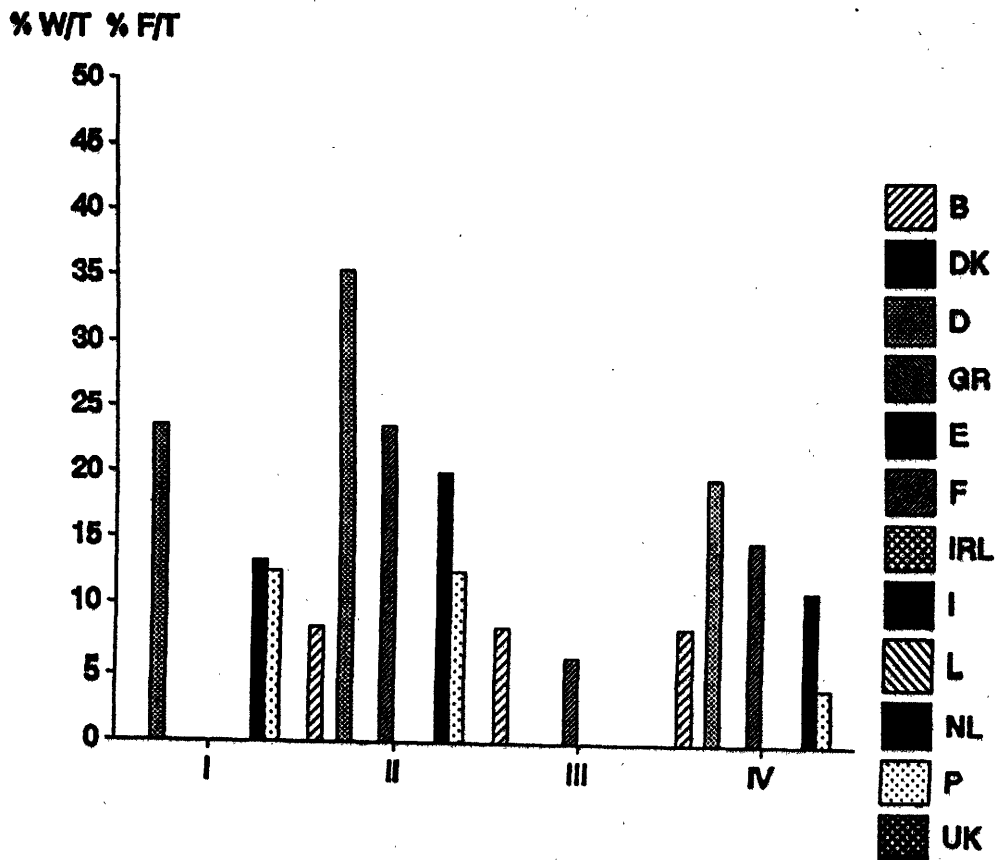

I:	Government representatives Représentant(e)s gouvernementaux
II:	Trade-union representatives Représentant(e)s syndicaux
III:	Employer's organisation representatives Représentant(e)s patronaux
IV:	total

Denomination of the official national social consultation bodies.
Dénomination des organes nationaux officiels de concertation sociale.

Belgium/Belgique	Nationale Arbeidsraad Conseil National du Travail
Germany/Allemagne	Bundesanstalt für Arbeit
France	Commission Nationale de la Négociation Collective
Ireland/Irlande	Central Review Committee
Italy/Italie	CNEL (National Council for Economy and Labour/Conseil National pour l'Economie et le Travail)
The Netherlands/Pays-Bas	Sociaal-Economische Raad
Portugal	Conselho Economico E Social
United Kingdom/Royaume-Uni	National Economic Development Office (disbanded/dissoud 1992)

COMMENTS

Table 10 : The participation of women in official national social consultation bodies.

Before drawing any conclusions from table ten, we wish to stress that data are missing for 5 Member States.

This is either because an official national social consultation body - bringing together government representatives and employers' and employees' organisations representatives - do not exist, as is the case for Denmark, Greece, Spain and Luxembourg, or because this body was disbanded, as is the case for the United Kingdom.

The average participation of women in higher bodies of social consultation at national level and for all Member States is 7.2% of the effective mandates and 12.4% for the deputy mandates.

It is interesting to note that this participation is very different depending on the different categories of partners involved.

Considering the average European percentage of effective mandates, women represent 19.3% of employees' representatives, 6.3% of governmental representatives and 0% of employers' representatives.

The same pattern, with slightly higher percentages, is revealed at the level of deputy mandates. Of the employees' representatives 22.0% are women, of the governmental representatives 16.7% and of the employers' representatives 3.6%.

Compared to the participation of women in social consultation bodies for each Member State individually, the highest percentage of women participation is found in Germany and in France, with 13.7% and 13.6% respectively.

The Netherlands follow with 11.1% of women participation, Belgium with 8.0%, and finally Ireland with 3.6% and Italy with 2.9% and Portugal with 2.1%.

COMMENTAIRES

Tableau 10 : Participation des femmes dans l'organe supérieur de concertation sociale dans les Etats membres de la CE

Avant de tirer des conclusions de ce dixième tableau, nous tenons à souligner que les données manquent pour 4 pays membres, soit parce qu'un organe supérieur de concertation sociale, réunissant des représentants du Gouvernement, des organisations syndicales et patronales, n'y existe pas, comme c'est le cas pour le Danemark, l'Espagne, le Luxembourg, soit parce qu'il a été dissout, comme c'est le cas pour le Royaume-Uni.

La participation moyenne des femmes dans les organes supérieurs de concertation sociale, au niveau national et pour l'ensemble des Etats membres, se chiffre à 7,2% pour les mandats effectifs et 12,4% pour les mandats suppléants. Il est intéressant de noter que cette participation est très différente, selon qu'il s'agisse des représentants du Gouvernement, des organisations syndicales ou des organisations patronales.

Ainsi, quand l'on considère la moyenne européenne des mandats effectifs, l'on constate une participation de 19,3% de femmes parmi les représentants des organisations syndicales, de 6,3% parmi les représentants gouvernementaux et de 0% parmi les représentants des organisations patronales.

Nous constatons la même logique, mais quantitativement légèrement plus élevée au niveau des mandats suppléants avec 22% de femmes parmi les représentants des organisations syndicales, 16,7% de femmes parmi les représentants gouvernementaux et 3,6% parmi les représentants des organisations patronales.

Quand l'on compare la participation des femmes dans ces organes de concertation sociale par pays membre concerné, l'on constate que la participation des femmes y est la plus élevée en Allemagne et en France, où elle atteint respectivement 13,7% et 13,6%, suivi des Pays-Bas où elle atteint 11,1%, et de la Belgique avec 8%, et finalement de l'Irlande avec 3,6%, l'Italie avec 2,9% et le Portugal avec 2,1%.

TABLE/TABLEAU 11

**The participation of women in the trade unions
in EC Member States**

**Participation des femmes dans les organisations syndicales
des Etats Membres de la CE**

Table 11: The participation of women in the trade unions in EC Member States (1992).

Tableau 11: Participation des femmes dans les organisations syndicales des états membres de la CE (1992).

Data on the participation of women in the trade unions do not always exist or are not always available.
Hence the incomplete data of the following list.

Les données sur la participation des femmes dans les organisations syndicales n'existent pas ou ne sont pas toujours disponibles.
D'où une liste de données incomplète.

BELGIUM/BELGIQUE

ACV-CSV

- National committee/Comité national
86 members/membres, 6 women/femmes or/ou 7,0%
- National bureau/Bureau national
37 members/membres, 4 women/femmes or/ou 10,8%
- Executive committee/Comité exécutif
8 members/membres, 1 woman/femme or/ou 12,5%
- The total average of women in leading bodies is 8,4%
La moyenne totale des femmes dans les organes directeurs est de 8,4%

ABVV-FGTB

- National committee/Comité national
7 members/membres, 2 women/femmes or/ou 28,6%
- National bureau/Bureau national
47 members/membres, 5 women/femmes or/ou 10,6%

ACLVB-CGSLB

- National committee/Comité national
125 members/membres, 12 women/femmes or/ou 9,6%
- National bureau/Bureau national
20 members/membres, 1 woman/femme or/ou 5,0%
- Executive committee/Comité exécutif
8 members/membres, no women/aucune femme
- The total average of women in leading bodies is 8,5%
La moyenne totale des femmes dans les organes directeurs est de 8,5%

DENMARK/DANEMARK

- No statistical information available for the individual trade unions
Pas de données statistiques disponibles pour les différents syndicats
- The Danish Trade Union (LO) includes 41 trade unions, each headed by a chairman, of whom 3 are women or 7,3%
Chairman and vice-chairman are both men.

Le Syndicat danois (LO) regroupe 41 syndicats, présidés chacun par une personne, parmi eux 3 femmes soit 7,3%
Le président et le vice-président de ce groupe sont tous deux masculins.

LO

1990

-1 422 696 members/membres, 679 761 women/femmes or/ou 48,0%

-Executive committee/Comité exécutif

24 members/membres, 4 women/femmes or/ou 16,7%

-6 secretaries/secrétaires, 1 woman/femme or/ou 16,7%

GERMANY/ALLEMAGNE

-The total number of members dates from December 1991, the number of members of the national committee date from May 1992

Les données pour le total des membres datent de décembre 1991, celles pour les membres du comité national de mai 1992

IG Bau-Steine-Erden

-776 781 members/membres, 95 215 women/femmes or/ou 12,3%

-National committee/Comité national

7 members/membres, 1 woman/femme or/ou 14,3%

IG Bergbau und Energie

-506 640 members/membres, 47 590 women/femmes or/ou 9,4%

-National committee/Comité national

8 members/membres, 1 woman/femme or/ou 12,5%

IG Chemie-Papier-Keramik

-876 674 members/membres, 226 551 women/femmes or/ou 25,8%

-National committee/Comité national

9 members/membres, 1 woman/femme or/ou 11,1%

Gew. der Eisenbahner Deutschlands

-527 478 members/membres, 107 075 women/femmes or/ou 20,3%

-National committee/Comité national

8 members/membres, 1 woman/femme or/ou 12,5%

Gew. Erziehung und Wissenschaft

-354 852 members/membres, 244 524 women/femmes or/ou 68,0%

-National committee/Comité national

15 members/membres, 2 women/femmes or/ou 13,3%

Gew. Gartenbau, Land-und Fortwirtschaft

-134 980 members/membres, 44 578 women/femmes or/ou 33,0%

-National committee/Comité national

3 members/membres, no women/aucune femme

Gew. Handel, Banken und Versicherungen

-737 075 members/membres, 508 082 women/femmes or/ou 68,9%

-National committee/Comité national

6 members/membres, 1 woman/femme or/ou 16,6%

Gew. Holz und Kunststoff

-239 475 members/membres, 58 858 women/femmes or/ou 24,6%
-National committee/Comité national
4 members/membres, no women/aucune femme

Gew. Leder

-41 718 members/membres, 21 870 women/femmes or/ou 52,4%
-National committee/Comité national
3 members/membres, no women/aucune femme

IG Medien

-244 774 members/membres, 83 949 women/femmes or/ou 34,3%
-National committee/Comité national
6 members/membres, no women/aucune femme

IG Metall

-3 624 380 members/membres, 756 023 women/femmes or/ou 20,9%
-National committee/Comité national
11 members/membres 2 women/femmes or/ou 18,1%

Gew. Nahrung-Genuss-Gaststätten

-431 211 members/membres, 183 659 women/femmes or/ou 42,6%
-National committee/Comité national
5 members/membres, 1 woman/femme or/ou 20,0%

Gew. Öffentliche Dienste, Transport und Verkehr

-2 138 316 members/membres, 1 008 731 women/femmes or/ou 47,2%
-National committee/Comité national
7 members/membres, 2 women/femmes or/ou 28,6%

Gew. der Polizei

-200 997 members/membres, 23 101 women/femmes or/ou 11,5%
-National committee/Comité national
9 members/membres, no women/aucune femme

Deutsche Postgewerkschaft

-611 969 members/membres, 259 711 women/femmes or/ou 42,4%
-National committee/Comité national
7 members/membres, 1 woman/femme or/ou 14,2%

Gew. Textil-Bekleidung

-348 095 members/membres, 220 634 women/femmes or/ou 63,4%
-National committee/Comité national
6 members/membres, 1 woman/femme or/ou 16,7%

The national umbrella organisation of the 16 national trade unions is the Deutscher Gewerkschaftsbund.

-National committee (without heads of the 16 trade unions)
8 members, 2 women or 25,0%
-National committee (heads of the 16 trade unions included)
24 members, 3 women or 12,5%

Le Deutscher Gewerkschaftsbund est l'organisation nationale regroupant les 16 syndicats nationaux.

- Comité national (directeurs des 16 syndicats exclus)
8 membres, 2 femmes ou 25,0%
- Comité national (directeurs des 16 syndicats inclus)
24 membres, 3 femmes ou 12,5%

In addition to the trade unions organized in the Deutscher Gesellschaftsbund, there are three other large trade union organisations.

En plus des syndicats organisés dans le Deutscher Gewerkschaftsbunds, il existe 3 autres grandes organisations syndicales.

Deutsche Angestellten Gewerkschaft

- 600 000 members/membres
- National committee/Comité national
9 members/membres, 2 women/femmes or/ou 22,2%

Deutscher Beamtenbund

- 1 000 000 members/membres, 250 000 women/femmes or/ou 25,0%
- 'Bundesleitung'
5 members/membres, 1 woman/femme or/ou 20,0%
- National Committee/Comité national 'Bundesvorstand'
41 members/membres, 2 women/femmes or/ou 4,8%
- 'Bundeshauptvorstand'
131 members/membres, 8 women/femmes or/ou 6,1%

Christlicher Gewerkschaftsbund

no data available
pas de données disponibles

GREECE/GRECE

GSEE

- Congress/Congrès
497 members/membres, 19 women/femmes or/ou 3,8%
- National committee/Comité national
45 members/membres, 5 women/femmes or/ou 11,1%
- National bureau/Bureau national
15 members/membres, 3 women/femmes or/ou 20,0%

ADEDY

- Congress/Congrès
560 members/membres, 60 women/femmes or/ou 10,7%
- National committee/Comité national
85 members/membres, 4 women/femmes or/ou 4,7%
- National bureau/Bureau national
17 members/membres, no women/aucune femme

GESASE

- Congress/Congrès
70 members/membres, 3 women/femmes or/ou 4,2%
- National committee/Comité national
15 members/membres, 1 woman/femme or/ou 6,6%
- National bureau/Bureau national
5 members/membres, no women/aucune femme

PASEGES

- Congress/Congrès
429 members/membres, 5 women/femmes or/ou 1,1%
- National committee/Comité national
21 members/membres, no women/aucune femme
- National bureau/Bureau national
4 members/membres, no women/aucune femme

SPAIN/ESPAGNE

UGT

- 665 981 members/membres, 126 536 women/femmes or/ou 18,9%
- National committee/Comité national
164 members/membres, 7 women/femmes or/ou 4,3%
- National bureau/Bureau national
11 members/membres, 1 woman/femme or/ou 9,1%

CC.00

- National committee/Comité national
190 members/membres, 10 women/femmes or/ou 5,3%
- National bureau/Bureau national
52 members/membres, 6 women/femmes or/ou 11,5%
- National secretariate/Secrétariat national
17 members/membres, 2 women/femmes or/ou 11,7%

USO

- 72 890 members/membres, 16 521 women/femmes or/ou 22,6%
- National committee/Comité national
122 members/membres, 11 women/femmes or/ou 9,0%
- National bureau/Bureau national
30 members/membres, 1 woman/femme or/ou 3,3%

ELA

- National committee/Comité national
116 members/membres, 8 women/femmes or/ou 6,8%
- National bureau/Bureau national
12 members/membres, no women/aucune femme

FRANCE

CGT

- National bureau/Bureau national
14 members/membres, 4 women/femmes or/ou 28,6%

CFDT

-National bureau/Bureau national
8 members/membres, 2 women/femmes or/ou 25,0%

CGT-FO

-National bureau/Bureau national
12 members/membres, 1 woman/femme or/ou 8,3%

CGC

-National bureau/Bureau national
11 members/membres, 2 women/femmes or/ou 18,2%

CFTC

-National bureau/Bureau national
25 members/membres, 3 women/femmes or/ou 12,0%

IRELAND/IRLANDE

Irish Congress of Trade Unions

-672 600 members/membres, 251 940 women/femmes or/ou 37,5%
-National committee/Comité national
29 members/membres, 5 women/femmes or/ou 17,2%

AHCS

-200 women members/femmes membres or/ou 13,0%
-Executive/regional committee/Comité exécutif/régional
17 members/membres, 3 women/femmes or/ou 18,0%

AITM

-76 women members/femmes membres or/ou 51,0%
-Executive/regional committee/Comité exécutif/régional
non available/non disponible

ASTI

-6 945 women members/femmes membres or/ou 56,0%
-Central executive/Exécutif central
158 members/membres, 44 women/femmes or/ou 28,0%
-Standing committee
15 members/membres, 3 women/femmes or/ou 20,0%

ATGWU

-17 500 women members/membres femmes or/ou 25,0%
-Executive/regional committee/Comité exécutif/régional
25 members/membres, 1 woman/femme or/ou 4,0%

COHSE

-12 650 women members/femmes membres or/ou 63,0%
-Executive/regional committee/Comité exécutif/régional
24 members/membres, 13 women/femmes or/ou 54,0%

CPSA

-369 women members/femmes membres or/ou 68,0%
-Executive/regional committee/Comité exécutif/régional
29 members/membres, 8 women/femmes or/ou 27,0%

CPSU

-7 801 women members/femmes membres or/ou 65,0%
-Executive/regional committee/Comité exécutif/régional
18 members/membres, 5 women/femmes or/ou 28,0%

CWU

-3 000 women members/femmes membres or/ou 15,0%
-Executive/regional committee/Comité exécutif/régional
32 members/membres, 1 woman/femme or/ou 3,0%

ESBOA

-1 039 women members/femmes membres or/ou 18,0%
-Executive/regional committee/Comité exécutif/régional
43 members/membres, 7 women/femmes or/ou 16,0%

IDATU

-15 134 women members/femmes membres or/ou 72,0%
-Executive/regional committee/Comité exécutif/régional
22 members/membres, 14 women/femmes or/ou 63%

IFUT

-290 women members/femmes membres or/ou 23,0%
-Executive/regional committee/Comité exécutif/régional
7 members/membres, 2 women/femmes or/ou 28%

IMPACT

-10 555 women members/femmes membres or/ou 43,0%
-Executive/regional committee/Comité exécutif/régional
21 members/membres, 2 women/femmes or/ou 9,0%

INO

-9 700 women members/femmes membres or/ou 97,0%
-Executive/regional committee/Comité exécutif/régional
26 members/membres, 24 women/femmes or/ou 92%

INTO

-18 269 women members/femmes membres or/ou 76%
-Executive/regional committee/Comité exécutif/régional
21 members/membres, 2 women/femmes or/ou 10,0%

INUVGATA

-2 120 women members/femmes membres or/ou 47,0%
-Executive/regional committee/Comité exécutif/régional
26 members, 2 women or/ou 7,0%

IPU

-403 women members/femmes membres or/ou 14,0%
-Executive/regional committee/Comité exécutif/régional
23 members/membres, 3 women/femmes or/ou 13,0%

IPMS

-16 women members/femmes membres or/ou 6,0%
-Executive/regional committee/Comité exécutif/régional
25 members/membres, 5 women/femmes or/ou 20,0%

MSF

- 10 701 women members/femmes membres or/ou 35,0%
- Executive/regional committee/Comité exécutif/régional
18 members/membres, 6 women/femmes or/ou 33,0%

NIPSA

- 19 352 women members/femmes membres or/ou 59,0%
- Executive/regional committee/Comité exécutif/régional
25 members/membres, 7 women/femmes or/ou 28,0%

NGA

- 459 women members/femmes membres or/ou 9,0%
- Executive/regional committee/Comité exécutif/régional
13 members/membres, 0 woman/femme or/ou 0%

NUJ

- 878 women members/femmes membres or/ou 28,0%
- Executive/regional committee/Comité exécutif/régional
32 members/membres, 6 women/femmes or/ou 19,0%

NUPE

- 10 540 women members/femmes membres or/ou 87,0%
- Executive/regional committee/Comité exécutif/régional
16 members/membres, 10 women/femmes or/ou 63,0%

POA

- 250 women members/femmes membres or/ou 12,0%
- Executive/regional committee/Comité exécutif régional
20 members/membres, 1 woman/femme or/ou 5,0%

PSEU

- 1 760 women members/femmes membres or/ou 29,0%
- Executive/regional committee/Comité exécutif/régional
21 members/membres, 5 women/femmes or/ou 24,0%

SIPTU

- 68 666 women members/femmes membres or/ou 33,0%
- Executive/regional committee/Comité exécutif/régional
27 members/membres, 3 women/femmes or/ou 11,0%

TSSA

- 577 women members/femmes membres or/ou 25,0%
- Executive/regional committee/Comité exécutif/régional
18 members/membres, 2 women/femmes or/ou 11,0%

TUI

- 2 898 women members/femmes membres or/ou 36,0%
- Executive/regional committee/Comité exécutif/régional
21 members/membres, 3 women/femmes or/ou 14,0%

ITALY/ITALIE

CGIL

- National committee/Comité national
217 members/membres, 69 women/femmes or/ou 31,8%
- National bureau/Bureau national
12 members/membres, 3 women/femmes or/ou 25,0%

- CISL -National committee/Comité national
243 members/membres, 16 women/femmes or/ou 6,6%
-National bureau/Bureau national
12 members/membres, 1 woman/femme or/ou 8,3%
- UIL -National bureau/Bureau national
13 members/membres, 1 woman/femme or/ou 7,7%

LUXEMBURG/LUXEMBOURG

No official data available
Pas de données officielles disponibles

THE NETHERLANDS/PAYS-BAS

- FNV -1st January 1991
-1 068 629 members/membres, 228 706 women/femmes
or/ou 21,4%
-National committee/Comité national
19 members/membres, 4 women/femmes or/ou 21,1%
-National bureau/Bureau national
7 members/membres, 2 women/femmes or/ou 28,6%

PORTUGAL

- CGTP-IN (General Confederation of Portuguese Workers)
-199 trade unions/organisations syndicales
34% female members/membres feminins
19,2% women leaders/dirigeantes femmes
-National council/Conseil national
99 members/membres, 20 women/femmes or/ou 20,2%
-Executive commission/Commission exécutive
19 members/membres, 2 women/femmes or/ou 10,5%
-Secretariate/Secrétariat
5 members/membres, 1 woman/femme or/ou 20,0%
-Plenary bureau/Bureau plénaire
5 members/membres, 2 women/femmes or/ou 40,0%
-The total average of women in leading bodies is 19,5%
La moyenne totale des femmes dans les organes directeur est
19,5%

- UGT (General Union of Workers)
-68 trade unions/organisations syndicales
43,9% female members/membres féminins
16% women leaders/dirigeantes femmes (excluding General
Assemblies/Assemblées générales exclues)
-National secretariate/Secrétariat national
50 members/membres, 6 women/femmes or/ou 12,0%
50 substitutes/suppléants, 1 woman/femme or/ou 20,0%
- Permanent commission/Commission permanente
7 members/membres, no women/aucune femme
-Executive secretariate/Secrétariat exécutif
20 members/membres, 3 women/femmes or/ou 15,0%
10 substitutes/suppléants, 1 woman/femme or/ou 10,0%

- Congress bureau/Bureau congrès
7 members/membres, 2 women/femmes or/ou 28,6%
5 substitutes/suppléants, 3 women/femmes or/ou 60,0%
- Fiscal council/Conseil fiscale
7 members/membres, 1 woman/femme or/ou 14,3%
7 substitutes/suppléants, 2 women/femmes or/ou 28,6%
- Discipline council/Conseil de discipline
7 members/membres, no women/aucune femme
- The total average of women in leading bodies is:
for effective members 12,2%
for substitutes 11,4%
La moyenne totale des femmes dans les organes directeur est
12,2% pour les membres effectifs
11,4% pour les suppléants.

UNITED KINGDOM/ROYAUME-UNI

TUC (Trade Union Congress)

- National body representing those trade unions which are affiliated to it; affiliated to the Labour Party
Organe national représentant les syndicats qui lui sont affiliés; affilié au "Labour Party"
- 8 192 664 members of the Trade unions affiliated to the TUC/membres des syndicats affiliés au TUC, 2 829 549 women/femmes or/ou 34,5%
- General Council/Conseil Général women/femmes 27,0%

AEU (Amalgamated Engineering Union)

- 15,0% female members/membres féminins
- Executive body/Organe exécutif
no women/aucune femme

ASLEF (Ass. Soc. of Locomotive Engineers and Fireman)

- 0,6% female members/membres féminins
- Executive body/Organe exécutif
no women/aucune femme

AUT (Association of University Teachers)

- 15,0% female members/membres féminins
- Executive body/Organe exécutif
19,0% women/femmes

BECTU (Broadcasting, Entertainment and Cinema Technical Union)

- no information available
pas de données disponibles

BFAWU (Bakers', Food and Allied Workers' Union)

- 50,0% female members/membres féminins
- Executive body/Organe exécutif
12,0% women/femmes

BIFU (Banking, Insurance and Finance Union)

- 57,0% female members/membres féminins
- Executive body/Organe exécutif
26,0% women/femmes

COHSE (Confederation of Health Service Employees)
-79,0% female members/membres féminins
-Executive body/Organe exécutif
54,0% women/femmes

CPSA (Civil and Public Services Association)
-72,0% female members/membres féminins
-Executive body/Organe exécutif
27,0% women/femmes

EMA (Engineers' and Managers' Association)
-1,5% female members/membres féminins
-Executive body/Organe exécutif
6,0% women/femmes

FBU (Fire Brigades' Union)
-2,0% female members/membres féminins
-Executive body/Organe exécutif
6,0% women/femmes

FDA (Association of First Division Civil Servants)
-20,0% female members/membres féminins
-Executive body/Organe exécutif
23,0% women/femmes

FTAT (Furniture, Timber and Allied Trade Union)
-12,0% female members/membres féminins
-Executive body/Organe exécutif
no women/aucune femme

GMB (General, Municipal and Boilermakers' Union)
-39,0% female members/membres féminins
-Executive body/Organe exécutif
39,0% women/femmes

GPMU (Graphical, Paper and Media Union)
-18,0% female members/membres féminins
-Executive body/Organe exécutif
5,0% women/femmes

IPMS (Instit. of Professionals, Managers and Specialists)
-13,0% female members/membres féminins
-Executive body/Organe exécutif
20,0% women/femmes

IRSF (Inland Revenues Staff Federation)
-62,0% female members/membres féminins
-Executive body/Organe exécutif
33,0% women/femmes

MSF (Manufacturing Science Finance)
-23,0% female members/membres féminins
-Executive body/Organe exécutif
18,0% women/femmes

MU (Musicians' Union)

-21,0% female members/membres féminins
-Executive body/Organe exécutif
9,0% women/femmes

NALGO (National and Local Government Officers' Association)

-55,0% female members/membres féminins
-Executive body/Organe exécutif
47,0% women/femmes

NAPO (National Association of Probation Officers)

-51,0% female members/membres féminins
-Executive body/Organe exécutif
50,0% women/femmes

NASUWT (Nat. U. of Schoolmasters/Union of Wom. Teachers)

-50,0% female members/membres féminins
-Executive body/Organe exécutif
11,0% women/femmes

NATFHE (Nat. Ass. Teachers in Further & Higher Education)

-36,0% female members/membres féminins
-Executive body/Organe exécutif
34,0% women/femmes

NCU (National Communications Union)

-29,0% female members/membres féminins
-Executive body/Organe exécutif
14,0% women/femmes

NLBD (National League of the Blind and Disabled)

-26,0% female members/membres féminins
-Executive body/Organe exécutif
no women/aucune femme

NUCPS (National Union of Civil and Public Servants)

-38,0% female members/membres féminins
-Executive body/Organe exécutif
22,0% women/femmes

NUKFAT (Nat. Un. of Knitwear, Footwear and Apparel Trades)

-61,0% female members/membres féminins
-Executive body/Organe exécutif
37,0% women/femmes

NUJ (National Union of Journalist)

-29,0% female members/membres féminins
-Executive body/Organe exécutif
22,0% women/femmes

NUM (National Union of Mineworkers)

-3,0% female members are women
-Executive body/Organe exécutif
no women/aucune femme

NUPE (National Union of Public Employees)

-74,0% female members/membres féminins

-Executive body/Organe exécutif

46,0% women/femmes

NUT (National Union of Teachers)

-70,0% female members/membres féminins

-Executive body/Organe exécutif

31,0% women/femmes

RMT (Nat. Union of Rail, Maritime & Transport Workers)

-5,0% female members/membres féminins

-Executive body/Organe exécutif

no women/aucune femme

SOR (Society of Radiographers)

-78,0% female members/membres féminins

-Executive body/Organe exécutif

65,0% women/femmes

TGWU (Transport and General Workers' Union)

-18,0% female members/membres féminins

-Executive body/Organe exécutif

8,0% women/femmes

UCATT (Union of Construction, Allied Trades & Technicians)

-1,0% female members/membres féminins

-Executive body/Organe exécutif

no women/aucune femme

UCW (Union of Communication Workers)

-30,0% female members/membres féminins

-Executive body/Organe exécutif

18,0% women/femmes

USDAW (Union of Shop, Distributive and Allied Workers)

-59,0% female members/membres féminins

-Executive body/Organe exécutif

60,0% women/femmes

COMMENTS

Table 11 : The participation of women in the trade unions in EC Member States

Before drawing any conclusion from the data on the participation of women in leading bodies of trade union organisations, we wish to stress the relativity of the available data.

Most of the data in this table have been obtained through the various trade unions and are based on estimates rather than on exact membership statistics.

Moreover, even if we have data on a large number of trade unions, it is very difficult, at this stage of the research to compare them mutually.

However, these data can be considered as indicative, as we can show that the presence of women in leading instances of employees' organisations varies between 0% and 30.0% from country to country and from organisation to organisation.

There are some exceptions to this for the United Kingdom where the participation of women in the executive bodies of some trade unions exceeds 30.0%. The relevant trade unions all have a very large female membership.

One example is the Health Service Employees (COHSE), which have 54.0% women in the executive body (79.0% female members), the Public Employees (NUPE) with 46.0% (74.0% female members), and the Radiographers (SOR) with 65.0% (78.0% female members).

If we examine data on the number of women affiliated to trade unions, we must acknowledge that the presence of women at decision-making level is inferior to the presence of women at simple membership level.

We only mention a few examples.

In the case of the Danish trade unions, with 48.0% women members, only 16.0% of women are found at executive committee level. The Spanish UGT has 18.9% of female members, and only 9.1% of women in the national bureau and 4.3% in the national committee.

The Irish Congress of Trade Unions mentions 37.5% of female members, and only 17.2% women in the national committee.

In Germany, the Netherlands and the United Kingdom we find some trade unions where the representation of women at membership level is proportionately found at decision-making level.

The German IG Bau-Stein-Erden has 12.3% female members and 14.3% women in the national committee; the IG Metall has 20.9% female members and 18.1% women in the national committee.

The Dutch FNV counts 21.4% female members, 21.0% women in the national committee and 28.6% women in the national bureau.

The English Probation Officers (NAPO) have 51.0% female members, and 50.0% women in the executive body; the Teachers in Further and Higher Education (NATFHE) have 36.0% female members and 34.0% women in the executive body.

For the University Teachers (AUT) and the Union of Professionals, Managers and Specialists (IPMS) the percentage of women's participation at decision-making level exceptionally exceeds the percentage of female membership: 19.0% vs. 15.0% female members and 20.0% vs. 13.0 members respectively.

COMMENTAIRES

Tableau 11 : Participation des femmes dans les comités directeurs des organisations syndicales des Etats membres de la CE

Avant de tirer des conclusions des données relatives à la participation des femmes dans les comités directeurs au sein des organisations syndicales des Etats membres, il faut souligner la relativité des données dont nous disposons.

La plupart des données reprises dans ce tableau ont été obtenues via les organisations syndicales concernées et sont basées sur des estimations plutôt que sur de véritables recensements.

De plus, si nous disposons de données concernant de très nombreux syndicats, à ce stade des recherches, ces données sont encore difficilement comparables.

Cependant ces données peuvent être considérées comme indicatives. Elles démontrent que la présence des femmes dans les instances de direction syndicales est variable selon les pays et les organisations, et se situe dans une large fourchette entre 0% et 30,0%.

Il y a quelques exceptions à cette règle générale pour le Royaume-Uni où la participation des femmes aux organes exécutifs de quelques syndicats dépasse 30,0%. Ces syndicats possèdent un grand nombre de membres féminins.

Nous donnons les exemples du "Health Service Employees" (COHSE), qui possède 54,0% de femmes dans son organe exécutif (79,0% de membres féminins), les "Public Employees" (NUPE) avec 46,0% (74,0% de membres féminins), et les "Radiographers" (SOR) avec 65,0% (78,0% de membres féminins).

Quand nous disposons des données requises, nous devons constater que la présence des femmes au niveau de la prise de décision est inférieure au niveau des membres d'une organisation syndicale.

Ainsi dans le cas des syndicats danois, qui comptent 48,0% de membres féminins, il n'est fait mention que de 16,0% de femmes au niveau du Comité exécutif.

Dans le cas de l'UGT en Espagne, il est fait mention de 18,9% de membres féminins et seulement de 4,3% de femmes au niveau du Comité national et 9,1% de femmes au niveau du Bureau national.

Dans le cas de l'"Irish Congress of Trade Unions", il est fait mention de 37,5% de membres féminins, et de seulement 17,2% de femmes à des postes de direction.

En Allemagne, aux Pays-Bas et au Royaume-Uni, nous observons de façon sporadique des syndicats dans lesquels nous retrouvons de façon proportionnelle la présence féminine au niveau des membres et au niveau de la prise de décision.

L'"IG Bau-Stein-Erden" en Allemagne possède 12,3% de membres féminins dans son Comité national.

Le FNV aux Pays-Bas compte 21,4% de membres féminins, mais également 21% de femmes au niveau du Comité national et 28,6% de femmes au niveau du Bureau national.

L'"English Probation Officers" (NAPO) possède 51,0% de membres féminins, et 50,0% de femmes dans l'organe exécutif; le "Teachers in Further and Higher Education" (NATFHE) possède 36,0% de membres féminins et 34,0% de femmes dans l'organe exécutif. Exceptionnellement pour les "University Teachers" (AUT) et le "Union of Professionals, Managers and Specialists" (IPMS) le pourcentage de participation féminine au niveau de la prise de décision dépasse le pourcentage de participation féminine au niveau des membres : respectivement 19,0% contre 15,0% de membres féminins et 20,0% contre 13,0% de membres.

TABLE/TABLEAU 12

**The participation of women in employers' organisations
in EC Member States (1992)**

**Participation des femmes dans les organisations patronales
des Etats Membres de la CE (1992)**

Table 12: The participation of women in employers' organisations in EC Member States (1992).

Tableau 12: Participation des femmes dans les organisations patronales des états membres de la CE (1992).

Data on the participation of women in employers' organisations do not always exist or are not always available. Hence the incomplete data of the following list.

Les données sur la participation des femmes dans les organisations patronales n'existent pas ou ne sont pas toujours disponibles.

D'où une liste de données incomplète.

BELGIUM/BELGIQUE

30th June 1990/30 juin 1990

VBO-FEB -Bureau
5 members/membres, no women/aucune femme
-Steering committee/Comité directeur
21 members/membres, no women/aucune femme
-Administrative council/Conseil d'administration
43 members/membres, no women/aucune femme
-Trained executives/Cadre
35 members/membres, 10 women/femmes or/ou 28,6%
-The total average of women in leading bodies is 9,6%
La moyenne totale des femmes dans les organes directeurs est de 9,6%

COPA -General committee/Comité général
14 members/membres, no women/aucune femme
-Executive committee/Comité exécutif
8 members/membres, no women/aucune femme
-Coordination committee/Comité de coordination
7 members/membres, no women/aucune femme
-Central council/Conseil central
66 members/membres, 5 women/femmes or/ou 7,6%
-Federal council/Conseil fédéral
77 members/membres, 13 women/femmes or/ou 16,9%
-The total average of women in leading bodies is 16,1%
La moyenne totale des femmes dans les organes directeurs est de 16,1%

NCMV -Steering committee/Comité directeur
9 members/membres, no women/aucune femme
-General council/Conseil général
47 members/membres, 1 woman/femme or/ou 2,1%
-National committee/Comité national
149 members/membres, 5 women/femmes or/ou 3,4%
-The total average of women in leading bodies is 3,0%
La moyenne totale des femmes dans les organes directeurs est de 3,0%

DENMARK/DANEMARK

- No statistical information available for the separate employers' organisations
Pas de données statistiques disponible pour les différentes organisations patronales
- The Danish Association of Employers Organisations includes 5 separate companies and 45 member associations, the latter of which 44 are headed by a chairman, 1 by a chairwoman or 2,2%
L'Association Danoise des Organisations d'Employeurs comprend 5 entreprises différentes et 45 associations membres, parmi lesquelles 44 sont présidées par un homme, et 1 par une femme soit 2,2%
- Executive committee/Comité exécutif
10 members/membres, no women/aucune femme
- Board of directors/Comité directeur
4 members/membres, no women/aucune femme
- The Association of Agricultural Employers' Organisations includes 7 associations each headed by a male secretary. Both chairman and director are men.
L'Association des Organisations d'Employeurs Agricoles comprend 7 associations chacune présidée par un secrétaire masculin.
Le président et le directeur sont des hommes.

GERMANY/ALLEMAGNE

The Automobile industry's association is headed by a woman/
L'association des industries automobiles est présidée par une femme

No statistical information available
Pas de données statistiques disponibles

GREECE/GRECE

- SEV
 - National committee/Comité national
20 members/membres, 2 women/femmes or/ou 10,0%
 - National bureau/Bureau national
7 members/membres, no women/aucune femme
- GESEVE
 - Congress/Congrès
300 members/membres, 3 women/femmes or/ou 1,0%
 - National committee/Comité national
51 members/membres, 1 woman/femme or/ou 2,0%
 - National bureau/Bureau national
12 members/membres, 1 woman/femme or/ou 8,3%

EESE -Congress/Congrès
170 members/membres, 2 women/femmes or/ou 1,2%
-National committee/Comité national
15 members/membres, no women/aucune femme
-National bureau/Bureau national
5 members/membres, no women/aucune femme

PANHELLENIC ASSOCIATION OF EXPORTS

-National committee/Comité national
13 members/membres, 2 women/femmes or/ou 15,3%
-National bureau/Bureau national
6 members/membres, 1 woman/femme or/ou 16,6%
President/Présidente: Christina Sakelaridou

SPAIN/ESPAGNE

CEOE -National committee/Comité national
83 members/membres, 1 woman/femme or/ou 1,2%
-National bureau/Bureau national
25 members/membres, no women/aucune femme

CEPYME -National committee/Comité national
100 members/membres, 3 women/femmes or/ou 3,0%
-National bureau/Bureau national
19 members/membres, no women/aucune femme

FRANCE

CNPF -National bureau/Bureau national
35 members/membres, no women/aucune femme

CGPME -No data available
Pas de données disponibles

SNPMI -No data available
Pas de données disponibles

FNSEA -National bureau/Bureau national
34 members/membres, 3 women/femmes or/ou 8,8%

IRELAND/IRLANDE

Confederation of Irish Industry

-National council/Conseil national
88 members/membres, 3 women/femmes or/ou 3,4%

CIF -2400 members/membres, 24 women/femmes or/ou 1,0%
-National executive/Exécutif national
40 members/membres, 3 women/femmes or/ou 7,5%

FIE -3 000 members/membres, exclusively male/
tous masculins
-National executive/Exécutif national
7 members/membres, no women/aucune femme

ICOS -100 000 members/membres, 1 000 women/femmes or/ou
1,0%

IFA -65 000 members/membres, 650 women/femmes or/ou 1,0%
-National executive/Exécutif national
14 members/membres, 0 women/femmes or/ou 0%

ICMSA -No exact data available
Pas de données exactes disponibles
-Members and National council almost exclusively
male
Membres et Conseil national presque exclusivement
masculins

Macra na feirme -12 000 members/membres, 6 000 women/fem-
mes or/ou 50,0%
-National executive/Exécutif national
ca. 50,0% women/femmes

ITALY/ITALIE

Lega nazionale delle cooperative e mutue
-43,0% female members/membres féminins
-National committee/Comité national
370 members/membres, 67 women/femmes or/ou 18,1%
-National bureau/Bureau national
6 members/membres, no women/aucune femme

Confcommercio
-National committee/Comité national
97 members/membres, no women/aucune femme
-National bureau/Bureau national
9 members/membres, no women/aucune femme

Coldiretti
-30,0% female members/membres féminins
-National committee/Comité national
110 members/membres, 10 women/femmes or/ou 9,1%
-National bureau/Bureau national
11 members/membres, 1 woman/femme or/ou 9,1%

Confagricoltura
-National committee/Comité national
15 members/membres, no women/aucune femme
-National bureau/Bureau national
5 members/membres, no women/aucune femme

Confederazione Nazionale Artigianato
-Nationale committee/Comité national
91 members/membres, 8 women/femmes or/ou 8,8%

Confartigianato
-National committee/Comité national
79 members/membres, 1 woman/femme or/ou 1,3%

Confindustria

- National committee/Comité national
187 members/membres, 2 women/femmes or/ou 1,1%
- National bureau/Bureau national
9 members/membres, no women/aucune femme

INTERSIND

- National committee/Comité national
61 members/membres, no women/aucune femme
- National bureau/Bureau national
4 members/membres, no women/aucune femme

ASAP

- National committee/Comité national
17 members/membres, 2 women/femmes or/ou 11,8%

ABI

- National committee/Comité national
40 members/membres, no women/aucune femme

FTA

- National committee/Comité national
26 members/membres, 3 women/femmes or/ou 11,5%

ASSICREDITO

- National bureau/Bureau national
5 members/membres, no women/aucune femme

FARMINDUSTRIA

- National committee/Comité national
34 members/membres, 2 women/femmes or/ou 5,9%

CONFERSERCENTI

- National committee/Comité national
116 members/membres, 7 women/femmes or/ou 6,0%

CONFAPI

- National bureau/Bureau national
13 members/membres, no women/aucune femme

LUXEMBURG/LUXEMBOURG

No statistical information available
Pas de données statistiques disponibles

THE NETHERLANDS/PAYS-BAS

No statistical information available
Pas de données statistiques disponibles

PORTUGAL

- CIP -Directorate/Comité directeur
15 members/membres, 1 woman/femme or/ou 6,6%

- CCP
- Directorate/Comité directeur
11 members/membres, 1 woman/femme or/ou 9,1%
 - General assembly bureau/Bureau d'assemblée général
3 members/membres, 1 woman/femme or/ou 33,3%
 - Fiscal council/Conseil de fiscalité
3 members/membres, no women/aucune femme
 - The total average of women in leading bodies
is 11,7%
La moyenne totale des femmes dans les organes
directeurs est de 11,7%
- CAP
- Directorate/Comité directeur
7 members/membres, no women/aucune femme

UNITED KINGDOM/ROYAUME-UNI

No complete information is available about employers' organizations throughout the UK. The Confederation of British Industry represents employers' groups. It is a national organisation, with regional offices. There is no woman at the levels of Director General and Deputy Director General, but there is one woman among 13 Directors or 7,6%.

Aucune information complète n'est disponible concernant les organisations patronales au Royaume-Uni. La Confédération de l'Industrie Britannique représente les groupes patronaux. C'est une organisation nationale avec des bureaux régionaux. Il n'y a aucune femme aux grades de Directeur Général et de Directeur Général Adjoint, cependant il y a une femme sur 13 Directeurs, soit 7,6%.

COMMENTS

Table 12 : The participation of women in employers' organisations in EC Member States (1992)

Before drawing any conclusions from the data on the participation of women in employers' organisations, and on their representation in leading bodies in particular, we wish to stress the relativity of the relevant data.

For some Member States there is no available information, this is the case for Germany, Luxemburg, the Netherlands and the United Kingdom.

For other Member States, the data are more or less incomplete, and difficult to compare.

The data, however, can be considered indicative of the under-representation of women in decision-making instances of employers' organisations. Their participation is situated between 0% and 15.0%.

It is striking to note that in many executive committees or national bureaux of employers' organisations there is not a single woman.

This is the case for the VBO-FEB and the COPA in Belgium, for the Association of Employers' Organisations in Denmark, for the national bureau of the SEV and the national committee and bureau of the EESE in Greece, for the national bureaux of the CEOE and the CEPYME in Spain, for the national bureau of the CNPF in France, for the national executive of the FIE in Ireland, for the national bureau of the "Lega Nazionale delle Cooperative e Mutue" in Italy and for the leading bodies of the CAP in Portugal.

Where the presence of women in leading bodies is mentioned, often only 1 woman occupies an executive seat.

This is the case for the NCMV in Belgium or for the 1 chairwoman among the 45 members associations of the Danish Association of Employers' Organisations. There are other examples for Greece, Spain, Italy and Portugal.

However, in Germany the Automobile Industries's Association is headed by a woman.

A female participation rate of 5.0% to 15.0% seems rare.

This is the case for the national committee of the SEV, the national bureau of the GESEVE and the national bureau and committee of the Panhellenic Association of Export in Greece, for the national bureau of the FNSEA in France, for the national executive of the CIF and the national council of the IFA in Ireland, for the national bureau and committee of Colderetti in Italy and for the executive committees of the CIP and the CCP in Portugal.

In one single case there is a balanced participation of women and men : in membership and national executive both men and women of the "Macra na feirme" in Ireland represent 50.0%.

COMMENTAIRES

Tableau 12 : Participation des femmes dans les comités directeurs des organisations patronales dans les états membres de la CE

Avant de tirer des conclusions des données concernant la participation des femmes dans les organisations patronales et dans leurs comités directeurs en particulier, il faut souligner la relativité des données dont nous disposons.

Pour certains pays nous ne disposons d'aucune information; il s'agit de l'Allemagne, du Luxembourg, des Pays-Bas et du Royaume-Uni.

Pour les autres états membres, nous disposons de données plus ou moins incomplètes, et difficilement comparables. Cependant elles peuvent être considérées comme indicatives et démontrent que les femmes sont quasi-absentes dans les instances de prise de décision de ces organisations. Leur participation se situe dans une fourchette de 0% à 15,0%.

Il est frappant de constater que dans de nombreux comités directeurs ou bureaux nationaux d'organisations patronales, ne siège aucune femme.

C'est le cas pour le VBO-FEB et le COPA en Belgique, pour l'Association des Organisations d'Employeurs au Danemark, pour le bureau national du SEV et le comité et le bureau national du EESE en Grèce, pour les bureaux nationaux du CEOE et du CEPYME en Espagne, pour le bureau national du CNPF en France, pour l'exécutif national du FIE en Irlande, pour le bureau national de la "Lega Nazionale delle Cooperative e Mutue" en Italie et pour les comités directeurs du CAP au Portugal.

Quand l'on fait état de la présence de femmes, il peut s'agir d'une seule femme, comme c'est le cas du NCMV en Belgique, ou pour une seule des 45 associations d'employeurs au Danemark; soit d'un infime pourcentage de femmes.

Il y a d'autres exemples pour la Grèce, l'Espagne, l'Italie et le Portugal.

Cependant, en Allemagne une femme est à la tête de l'Association des industries de l'Automobile.

Une participation de 5 à 15% de femmes semble rare.

Tel est le cas pour le comité national du SEV, le bureau national du GESEVE et du comité et bureau national du "Panhellenic Association of Export" en Grèce, du bureau national du FNSEA en France, du comité exécutif national du CIF ou du conseil national du IFA en Irlande, du comité et bureau national du "Colderetti" en Italie, ou des comités directeurs du CIP et du CCP au Portugal.

Dans un seul cas tout à fait exceptionnel, il est fait état d'une participation équilibrée entre hommes et femmes.

Il s'agit du "Macra na feirme" en Irlande, dont 50,0% des membres et du comité national exécutif sont des femmes.

TABLE/TABLEAU 13

**The participation of women in public administration at
national level**

**Participation des femmes à la fonction publique
au niveau national**

Table 13 : The participation of women in public administration at national level

Tableau 13 : Participation des femmes à la fonction publique au niveau national

In each EC Member State, national public administration comprises different sorts of departments (mentioned in the explanatory note to the table). Each department comprises various administrative levels. Organising these levels we based ourselves on the European scale published in the book "Women in the Higher Service", edited by Barbara C. Wurster (annexed to the explanatory note to the table). Annex 1 shows the current version of the comparison of the different administrative levels in 11 EC Member states (Greece not included).

We have divided public administration into 4 administrative levels :

1. The level of total public administration
This level comprises all people employed in national public administration, regardless of the post they occupy.
2. The university level
This level comprises all national civil servants who have a university degree or an equivalent level of education (all levels represented in the scale of communal administrative levels A1-A8).
3. The management level
This level comprises all national civil servants with important responsibilities and all management functions (the levels A1-A4 represented in the scale of communal administrative levels).
4. The highest administrative level
This level comprises all civil servants with the highest administrative responsibility (level A1 represented in the scale of communal administrative levels).

Dans chaque pays-membre de la CE, la fonction publique au niveau national comprend différentes catégories de départements (mentionnés dans la rubrique "explication" de ce tableau).

Chaque département comprend différents niveaux administratifs.

En structurant ces niveaux afin de constituer le tableau 13, nous nous sommes basées sur un document européen publié dans le livre "Les femmes dans la haute fonction publique", édité par Barbara C. Wurster (en annexe aux explications de ce tableau).

L'annexe 1 montre un tableau d'équivalence couramment admis des différents niveaux dans les pays-membres et au sein de l'administration européenne (voir les 2 pages suivantes de ce rapport).

Conséquent à ce tableau, nous avons divisé l'administration publique en 4 catégories :

1. La catégorie "Total fonction publique"
Cette catégorie comprend tous les gens employés dans la fonction publique à quelque niveau qu'ils soient.
2. La catégorie "Niveau universitaire"
Cette catégorie comprend tous les fonctionnaires qui ont un degré universitaire ou équivalent de formation (il s'agit de tous les niveaux administratifs comparables aux niveaux communautaires A1-A8).
3. La catégorie "Niveau de direction"
Cette catégorie comprend tous les fonctionnaires avec des responsabilités importantes et toutes les fonctions de direction (il s'agit des niveaux administratifs comparables aux niveaux communautaires A1-A4).
4. La catégorie "Niveau administratif supérieur"
Cette catégorie comprend exclusivement les fonctionnaires nationaux avec la responsabilité comparable au niveau communautaire A1.

Annex 1 / Annexe 1

Source: "Women in the Higher Public Service" edited by Barbara C. Wurster / "Les Femmes dans la Haute Fonction Publique" édité par Barbara C. Wurster

EC Level	A1	A2	A3	A4	A5	A6	A7	A8
B	Secrétaire général	Directeur général	Inspecteur général	Premier Conseiller ou Directeur d'administration	Conseiller, Directeur, Ingénieur ou Inspecteur en chef directeur	Conseiller adj., Chef de service, Ingénieur prin. Chef de service	Conseiller adjoint, Ingénieur principal, Inspecteur principal	Secrétaire d'administration, Ingénieur
DK	Departementschef m.v lalt	Afdelingschef m.v lalt	Kontorchef m.v lalt	Fuldmægtig ekspeditionssekretær, lalt	Regierungsdirektor A15	Oberregierungsrat A14	Regierungsrat A13	Sebkreuer lalt
D	Staatssekretär B11	Ministerialdirektor B10/B9	Ministerialdirigent B8/B7/B6	Ministerial BS, B3, A16	26 Jefes de Servicio, Jefes de Gabinete	25	24	A12
E	Directores Generales		30 Subdirectores Gen. Inspectores Gen. Secretarios Gen.	29, 28, 27 Consejeros Tecnicos Asesores	Ataché première classe	Ataché deuxième classe		23, 22, 21, 20
F	Directeur hors échelle C-E2	Directeur hors échelle B-C	Administrateur hors classe	Ataché principal	Assistant Principal level		Higher Executive level	
IRL	Secretary level	Deputy Secretary level	Assistant Secretary level	Principal level	Outavo livello		Setimo livello (consigliere)	
I	Sotosegretario (cariche)	Ambasciatore, prefetto direttore	Dirigente superiore	Primo dirigente Ruolo ad esaurimento	14 Conseiller de Gouvernement adj./ de direction adj.	13 Ataché de Gouvernement 1er en rang	12 Ataché de Gouvernement	12 Ataché d'administration (stagiaire)
L	18 Administrateur général	17 Premier Conseiller de Gouvernement	16 Conseiller de Gouvernement 1ère classe/de direction 1ère classe	15 Conseiller de Gouvernement Conseiller de direction				
NL	S Special Secretaris-Generaal Directeur-Generaal	S 16-18 Directeur	S 14-15 Hoofd-Administrateur	S 12-13 Administrateur		S 11 Referendaris		S 10 Hoofd-Commissies, Referendaris 2
P	Director-Geral/ Secretario-Geral	Subdirector-Geral	Director de Servicios	Chefe de Divisao	Assessor	Tecnico Superior Principal	Tecnico Superior de 1a Classe	Tecnico Superior de 2a Classe
UK	Grade 1 & 2 Permanent & Deputy	Grade 3 Under-Secretary	Grade 5 Assistant Secretary	Grade 6 Senior Principal	Grade 7	Senior Executive Office Level	Higher Executive Officer (Development)	Administration Trainee

Table 13: The participation of women in public administration at national level.
Tableau 13: participation des femmes à la fonction publique au niveau national.

a. Percentages/Pourcentages

EC Member States Etats membres CE	date	percentages/pourcentages				
		total public administration/ total administration publique	university level/ niveau universitaire	management level/ niveau de management	highest administrative level/ niveau administratif supérieur	
Belgium/Belgique	1991	27,1	14,8	13,6	25,2	
Denmark/Danemark	1990	37,4	25,5	16,0	6,2	
Germany/Allemagne	1988	25,6	8,8	*	0	
Greece/Grèce	1989-92	34,8	36,1	*	5,4	
Spain/Espagne	1992	41,8	31,0	18,3	12,9	
France	1991	51,6	39,8	4,0	0	
Ireland/Irlande	1989	60,0	8,7	2,2	0	
Italy/Italie	1991	46,5	36,9	14,1	0	
Luxembourg/Luxembourg	1991	24,7	12,0	6,8	2,0	
The Netherlands/Pays-Bas	1991	27,4	9,0	0,6	**	
Portugal	1988	65,2	45,0	32,0	13,2	
United Kingdom/Royaume-Uni	1991	36,8	22,7	9,6	5,3	
Total		43,9	34,1	10,0	9,4	

* no data available/aucune donnée disponible

** under reserve/sous réserve

Remarks/Remarques:

Germany/Allemagne: include Federal Ministries and the institutions under their jurisdiction, Federal Courts, judicially dependent enterprises of the Federal Government, German Railways, Federal German Postal Service/comprenant Ministères fédéraux et les institutions sous leur juridiction, Courts fédérales, entreprises dépendant judiciairement du gouvernement fédéral, les chemins de fer allemands, le service postal fédéral allemand.

Spain/Espagne: do not include teachers, organs of State security, army, justice administration personnel, "statutory" social security personnel/n'inclue pas les enseignants, les corps de sécurité de l'Etat, l'armée, le personnel au service de l'administration de justice; le personnel "statutaire" de la sécurité sociale.

Figure : table/tableau 13.a

The participation of women in public administration at national level per country.
Participation des femmes à la fonction publique au niveau national par pays.

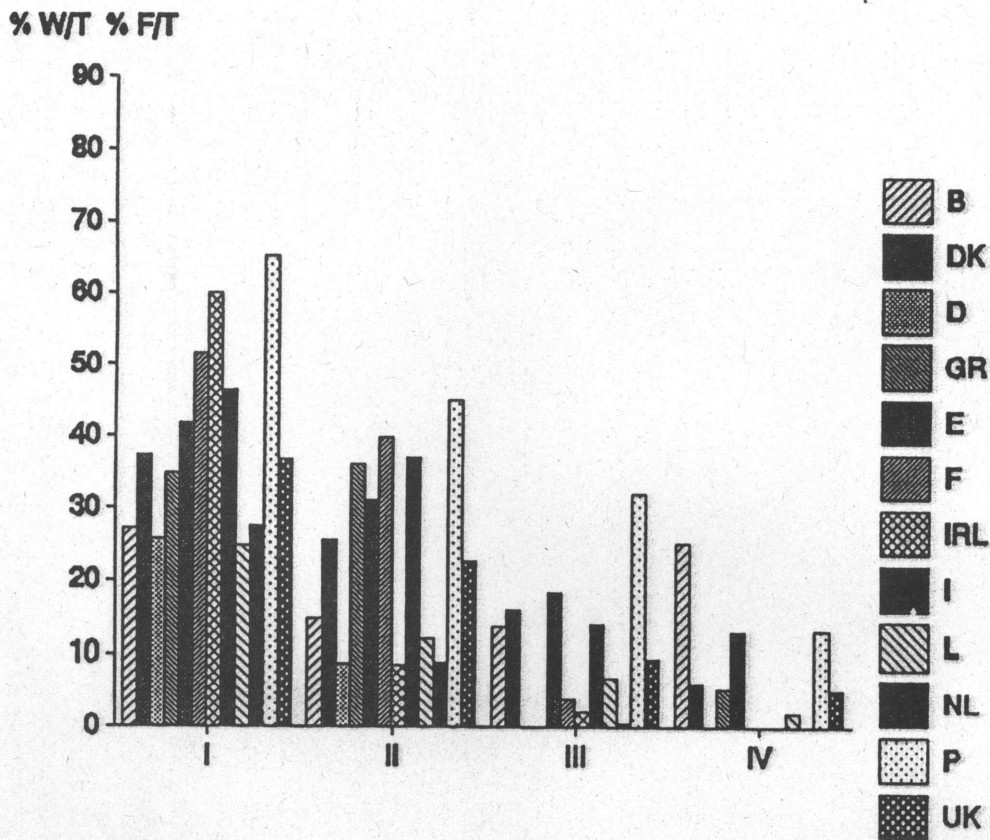

I : total public administration
total administration publique

II: university level
niveau universitaire

III: management level
niveau de management

IV : highest administrative level
niveau administratif supérieur

b: Total public administration/Total administration publique

EC Member States Etats membres CE	date	total public administration/total administration publique		
		T:W+M T:F+H	T:W T:F	%W/T %F/T
Belgium/Belgique	1991	226.228	61.322	27,1
Denmark/Danemark	1990	201.421	75.304	37,4
Germany/Allemagne	1988	1.130.000	290.000	25,6
Greece/Grèce	1989	355.684	123.870	34,8
Spain/Espagne	1992	404.416	188.426	46,6
France	1991	2.216.495	1.143.042	51,6
Ireland/Irlande	1989	13.901	8.362	60,0
Italy/Italie	1991	2.161.740	1.004.819	46,5
Luxembourg/Luxembourg	1991	11.874	2.931	24,7
The Netherlands/Pays-Bas	1991	148.481	40.621	27,4
Portugal	1988	405.034	264.082	65,2
United Kingdom/Royaume-Uni	1991	113.446	41.720	36,8
Total		7.388.720	3.244.499	43,9

Spain/Espagne: These data include teachers, but not organs of State security, Army, justice administration personnel, "statutory" social security personnel/Ces données incluent les enseignants, mais pas le corps de la sécurité de l'Etat, l'armée, le personnel de l'administration de justice, le personnel "statutaire" de la sécurité sociale.

c: University level/Niveau universitaire

EC Member States Etats membres CE	date	university level/niveau universitaire			
		T:W+M T:F+H	T:W T:F	%W/T %F/T	
Belgium/Belgique	1991	16.211	2.394	14,8	
Denmark/Danemark	1990	26.456	6.734	25,5	
Germany/Allemagne	1988	25.897	2.275	8,8	
Greece/Grèce	1989	57.919	20.935	36,1	
Spain/Espagne	1992	29.203	9.068	31,0	
France	1991	409.710	163.172	39,8	
Ireland/Irlande	1989	2.536	222	8,7	
Italy/Italie	1991	107.831	39.836	36,9	
Luxembourg/Luxembourg	1991	192	23	12,0	
The Netherlands/Pays-Bas	1991	48.261	4.341	9,0	
Portugal	1988	40.435	18.207	45,0	
United Kingdom/Royaume-Uni	1991	59.150	13.422	22,7	
Total		823.801	280.629	34,1	

Spain/Espagne: These data don't include teachers, organs of State security (police, civil garde), army, personnel of justice administration, "statutory" personnel of social security/Ces données n'incluent pas les enseignants, le corps de la sécurité de l'Etat (police, garde civile), l'armée, le personnel au service de l'administration de justice, le personnel "statutaire" de la sécurité sociale.

d. Management level/Niveau de management

EC Member States Etats membres CE	date	management level/niveau de management			
		T:W+M T:F+H	T:W T:F	%W/T %F/T	
Belgium/Belgique	1991	904	123	13,6	
Denmark/Danemark	1990	1.510	242	16,0	
Germany/Allemagne	1988	2.354	96	4,0	
Greece/Grèce	(no data available/aucune donnée disponible)				
Spain/Espagne	1992	7.983	1.459	18,3	
France	no data available/pas de données disponibles				
Ireland/Irlande	1989	406	9	2,2	
Italy/Italie	1991	11.217	1.581	14,1	
Luxemburg/Luxembourg	1991	133	9	6,8	
The Netherlands/Pays-Bas	1991	19.255	111	0,6	
Portugal	1988	3.640	1.165	32,0	
United Kingdom/Royaume-Uni	1991	7.624	733	9,6	
Total		55.026	5.528	10,0	

Germany/Allemagne: only include Federal Ministries, the administration of both chambers of the national parliament, the office of the Federal President, the Federal Information Agency and the Federal Court of Audit/inclu uniquement les Ministères Fédéraux, l'administration des deux chambres du parlement national, le bureau du Président Fédéral, l'Agence d'Information Fédérale et la court d'Audit Fédéral.

Spain/Espagne: see footnote on the previous page/voir précisions sur la page précédente.

e: Highest administrative level/Niveau administratif supérieur

EC Member States Etats membres CE	date	highest administrative level/niveau administratif supérieur			
		T:W+M T:F+H	T:W T:F	%W/T %F/T	
Belgium/Belgique	1991	408	103	25,2	
Denmark/Danemark	1990	356	22	6,2	
Germany/Allemagne	1988	*	0	0	
Greece/Grèce	1992	74	4	5,4	
Spain/Espagne	1992	287	37	12,9	
France	1989	3.382	271	8,0	
Ireland/Irlande	1989	25	0	0	
Italy/Italie	1991	165	0	0	
Luxembourg/Luxembourg	1991	50	1	2,0	
The Netherlands/Pays-Bas	(under reserve/sous réserve)				
Portugal	1988	340	45	13,2	
United Kingdom/Royaume-Uni	1991	169	9	5,3	
Total		5.256	492	9,4	

* no data available/aucune donnée disponible

COMMENTS

Table 13 : The participation of women in public administration at national level

Before reaching any conclusions concerning the participation of women in public administration at national level for each Member State, we must mention that we do not have any data for Ireland and France.

The data on the Netherlands and Germany are incomplete insofar as not all categories of this table are completed. The data concerning Spain are incomplete since they do not include all the public administration fields at national level.

Therefore we have limited research on the presence of women in high public function to the national level. It would, however, be interesting to complete this table for the regional or decentralised administrative levels, as well as for the European level.

If we consider the presence of women for all national public administration, we note a large female representation with an average of 43.9% for all 12 Member States.

However, we must acknowledge great differences between Member States.

In Portugal, Ireland and France, women occupy more than half the posts in the public function with 65.2%, 60.0% and 51.6% respectively.

In other Member States public function counts more men than women.

The lowest presence of women is to be found in Luxemburg with 24.7% women in public administration, in Germany with 25.6%, and in Belgium and the Netherlands with 27.1% and 27.4% respectively.

Women may constitute an important part of the whole national public administration, their number is nevertheless drastically reduced at the level of responsibilities.

If we consider all national civil servants with a university level or a level of education equivalent to the levels A8 and higher on the scale of communal administrative levels, we must acknowledge that female participation drops to an average percentage of 34.1% for the whole of the 10 member states concerned.

This can also be established for each Member State separately. It is equally interesting to note that among the Member States concerned the highest national percentage of women at university or equivalent level is found in Portugal with 45.0%, the lowest percentage in Germany with 8.8%.

The presence of women is still lower considering functions with important responsibilities, management functions or functions equivalent to the levels A4 and higher on the scale of communal administrative levels.

An average percentage of 10.0% women can be found in these functions for all 9 Member States.

The highest women's participation at this level is again found in Portugal with 32.0%, the lowest percentage in the Netherlands with 0.6%.

When we finally consider the highest level of national public administration, level A1 according to the scale of communal administrative levels, we again note a falling percentage of women's participation for the 7 Member States, except for Belgium, where 25.2% women occupy posts at this level.

The average European percentage for this level is 9.4%.

COMMENTAIRES

Tableau 13 : Participation des femmes à la fonction publique au niveau national

Avant de tirer des conclusions de ce tableau concernant la participation des femmes à la fonction publique au niveau national dans les différents pays-membres, il faut signaler que nous ne disposons pas de données concernant l'Irlande et la France.

Les données concernant les Pays-Bas et l'Allemagne sont incomplètes dans la mesure où elles ne donnent pas une réponse à toutes les catégories retenues dans ce tableau. Les données concernant l'Espagne ne sont pas complètes car elles n'incluent pas tous les secteurs de l'administration publique au niveau national.

C'est pourquoi nous avons limité cette recherche sur la présence des femmes dans la haute fonction publique au niveau national. Pourtant il serait intéressant de compléter ce tableau sur les niveaux administratifs régionalisés ou décentralisés, ou au niveau européen.

Quand nous considérons la moyenne européenne de présence des femmes au niveau des administrations nationales, nous constatons qu'elles y sont largement représentées, avec une moyenne de 43,9% de femmes pour l'ensemble des 12 pays membres. Néanmoins nous devons constater de grandes différences entre les pays-membres.

Ainsi au Portugal, en Irlande et en France femmes occupent plus de la moitié des fonctions dans la fonction publique avec respectivement 65,2%, 60,0% et 51,6% de femmes.

Dans les autres pays-membres retenus dans ce tableau, la fonction publique compte plus d'hommes que de femmes.

La présence de femmes la plus basse étant à noter au Luxembourg avec 24,7% de femmes, l'Allemagne avec 25,6% de femmes et la Belgique et les Pays-Bas avec respectivement 27,1% et 27,4% de femmes.

Pourtant si les femmes constituent une partie importante de la fonction publique dans son ensemble, leur présence est nettement moins nombreuse aux niveaux de responsabilités.

Ainsi lorsque l'on considère l'ensemble des fonctionnaires nationaux ayant un niveau de formation universitaire ou équivalent des niveaux A8 et supérieurs selon l'échelle des niveaux administratifs communautaires, nous constatons que la participation des femmes retombe à 34,1% de moyenne pour l'ensemble des Etats membres retenus dans ce tableau.

Cette même logique se retrouve au niveau de chaque Etat membre.

Il est également intéressant de constater que parmi les pays membres retenus la participation féminine la plus élevée est à noter au Portugal avec 45% de femmes occupant une fonction de niveau universitaire, tandis que la plus basse est à noter en Allemagne avec 8,8% de femmes dans ces niveaux.)

La participation féminine est encore moins élevée quand nous considérons les fonctions à responsabilités importantes ou fonctions de management au sein de la fonction publique nationale ou équivalentes des niveaux A4 et supérieurs selon l'échelle des niveaux administratifs communautaires.

Nous comptons une moyenne de 10,0% de femmes dans ces fonctions pour l'ensemble des pays-membres retenus.

La participation la plus élevée est toujours à noter au Portugal avec 32,0% de femmes, tandis que la participation la plus basse est à noter aux Pays-Bas avec 0,6% de femmes.

Et quand nous considérons finalement le niveau administratif le plus élevé ou équivalent du niveau A1 selon l'échelle des niveaux administratifs communautaires, nous constatons de nouveau une baisse marquante du nombre de femmes pour tous les pays-membres sauf pour la Belgique, où 25,2% des fonctions à ce niveau sont occupés par des femmes.

La moyenne européenne pour ce type de fonction se monte à 9,4%.

TABLE/TABLEAU 14

The participation of women in national and European
consultative committees or councils

Participation des femmes aux comités ou conseils consultatifs
nationaux et européen

Table 14 : The participation of women in consultative committees or councils
Tableau 14 : Participation des femmes aux comités ou conseils consultatifs

a. National

EC Member States Etats Membres CE	date	number of committees nombre de comités	Members of committees or councils Membres des comités ou conseils		
			T:W+M T:F+H	T:W T:F	%W/T %F/T
Belgium/Belgique	1991	122	no data available/aucune donnée disponible		
Denmark/Danemark	1990	- *	3170	702	22,2
Germany/Allemagne	1990	363	5889	401	6,8
Greece/Grèce	no data available/aucune donnée disponible				
Spain/Espagne	1992	5 *	263	34	12,9
France	1989- 92	4 *	542	60	11,0
Ireland/Irlande	1992	7 *	112	36	32,1
Italy/Italie	1992	5 *	1880	285	15,2
Luxembourg/Luxembourg	no data available/aucune donnée disponible				
The Netherlands/Pays-Bas	1991	171	1504	205	13,6
Portugal	1992	48 *	423	117	27,0
United Kingdom/Royaume-Uni	1991	3214	39122	9135	23,0

* incomplete data/données incomplètes

Figure : table/tableau 14a

The participation of women in national consultative committees or councils per country.
 Participation des femmes aux comités ou conseils consultatifs nationaux par pays .

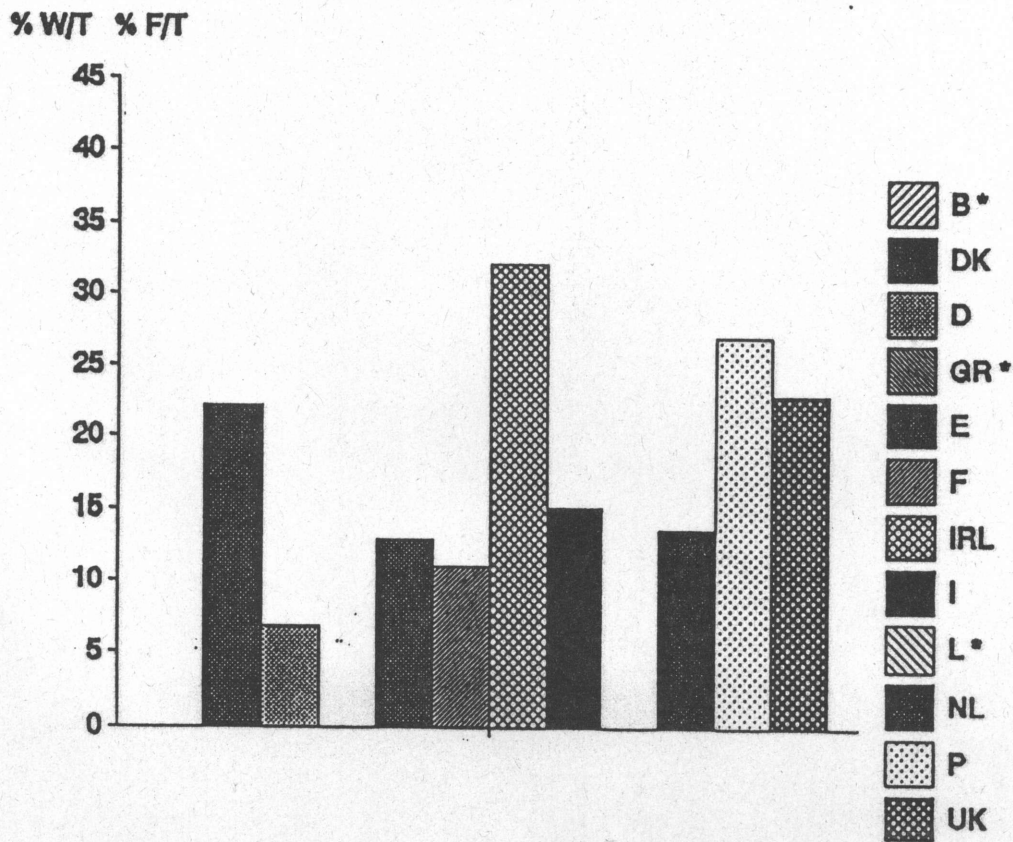

* no data available
 aucune donnée disponible

b. European/Européen

EC Member States Etats Membres CE	Employers' group Groupe des Employeurs			Workers' group Groupe des Travailleurs			Various interests group Groupe d'activités diverses			Total Ec. and Soc. Committee Total Comité Eco. et Soc.		
	T:W+M T:F+H	T:W T:F	%W/T %F/T	T:W+M T:F+H	T:W T:F	%W/T %F/T	T:W+M T:F+H	T:W T:F	%W/T %F/T	T:W+M T:F+H	T:W T:F	%W/T %F/T
Belgium/Belgique	4	0	0	5	0	0	3	0	0	12	0	0
Denmark/Danemark	3	0	0	3	0	0	3	1	33,3	9	1	11,1
Germany/Allemagne	8	0	0	8	1	12,5	8	2	25,0	24	3	12,5
Greece/Grèce	4	1	25,0	4	0	0	4	0	0	12	1	8,3
Spain/Espagne	8	0	0	7	0	0	7	0	0	22	0	0
France	5	0	0	8	0	0	11	0	0	24	0	0
Ireland/Irlande	3	0	0	3	0	0	3	0	0	9	0	0
Italy/Italie	8	0	0	9	1	11,1	7	1	14,3	24	2	8,3
Luxembourg/Luxembourg	1	0	0	3	0	0	2	0	0	6	0	0
The Netherlands/Pays-Bas	3	0	0	5	0	0	4	0	0	12	0	0
Portugal	3	0	0	4	0	0	4	0	0	11	0	0
United Kingdom/Royaume Uni	8	1	12,5	8	1	12,5	8	3	37,5	24	5	20,8
Total	52	2	3,4	67	3	4,5	64	7	10,9	189	12	6,3

Chairwoman of the "Various Interests" group / Présidente du groupe "Activités Diverses": Beatrice Machiavelli (Italy/Italie)

Figure : table/tableau 14b

The participation of women in the Economic and Social Committee per group.
Participation des femmes au Comité Economique et Social par groupe.

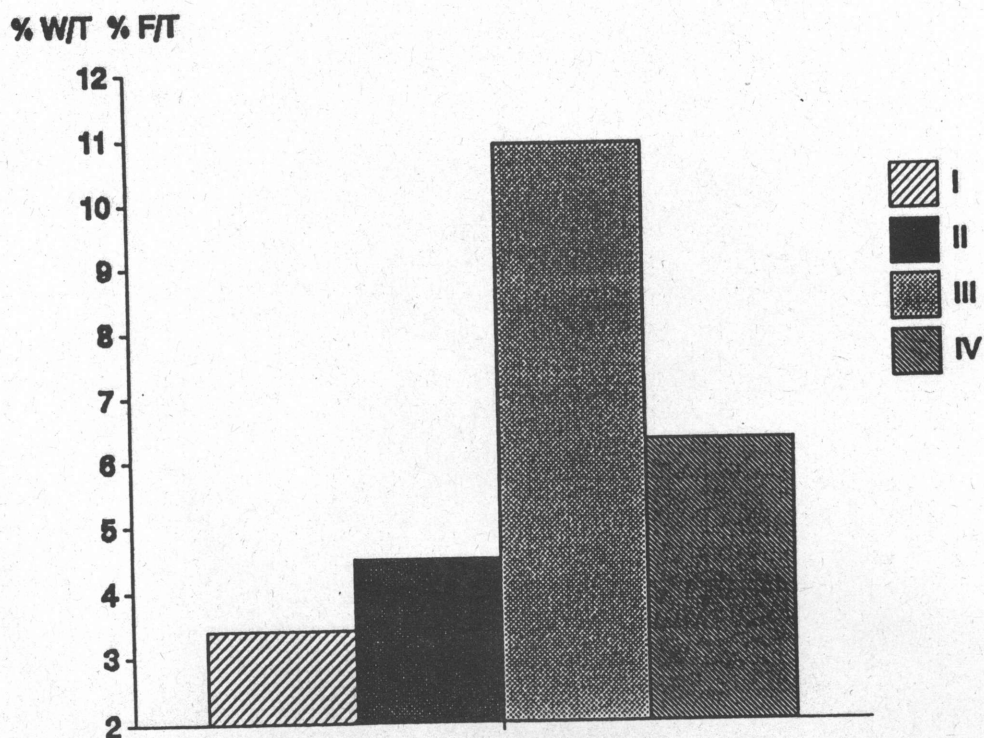

- | | |
|------|---|
| I : | Employers' group
Groupe des Employeurs |
| II: | Workers' group
Groupe des Travailleurs |
| III: | Various interests group
Groupe d'activités diverses |
| IV: | Total Economic and Social Committee
Total Comité Economique et Sociale |

COMMENTS

Table 14 : The participation of women in national consultative committees or councils

Before drawing any conclusions on the participation of women in the national consultative committees or councils, it is important to point out that the data gathered are both fairly incomplete and difficult to compare.

For 3 Member States we do not have any data whatsoever. For the 9 other Member States we have some information.

We wish to stress that for the various countries involved, the number of consultative committees or councils is very different.

The table mentions for France, Spain, Italy and Ireland less than 10 organs, whereas for Denmark, and the Netherlands almost 200 organs are present. The data for the United Kingdom alone concern 3 214 organs. For Germany, 363 organs are concerned.

Moreover, it is likely that these data include committees and councils of very different types.

Therefore the average percentages derived from this table have an indicative value only.

Women's participation seems particularly high in Ireland, with a national average of 32.1% in consultative committees. This percentage, however, relates to 7 organs only.

The participation of women situates itself between 30.0% and 20.0% for Portugal, Denmark and the United Kingdom.

The Netherlands, France, Spain and Germany seem to have a lower participation rate of women in consultative committees situated at about 10.0%.

The Economic and Social Committee of the European Communities, a consultative assembly of the representatives of the Member States, has a participation of 3.2% of women in the employers' group, 4.5% in the workers' group, 10.9% in the various interests' group, and a total of 6.3%.

Some countries have no women representatives at all: Belgium, Spain, France, Ireland, Luxemburg, The Netherlands and Portugal.

COMMENTAIRES

Tableau 14 : Participation des femmes aux comités ou conseils consultatifs nationaux

Avant de tirer des conclusions du quatorzième tableau qui décrit la participation des femmes aux comités ou conseils consultatifs nationaux, il importe de souligner que les données que nous sommes parvenues à rassembler à ce sujet dans le cadre de cette étude sont fort incomplètes d'une part et difficilement comparables d'autre part.

Ainsi pour 3 pays-membres nous ne disposons d'aucune information. Pour les 9 autres pays membres nous disposons de certaines informations.

Or il faut souligner que selon le pays, il s'agit d'un nombre de conseils ou comités consultatifs assez différents. Ainsi les données reprises dans ce tableau ayant trait à la France, l'Espagne, l'Italie et à l'Irlande concernent moins de dix organes, alors que les données, relatives au Danemark, et aux Pays-Bas concernent près de 200 organes. Tandis que les données relatives au Royaume-Uni concernent à elles seules 3 214 comités ou conseils. Pour l'Allemagne 363 organes sont concernés.

De plus, il est probable que les données mentionnées concernent des conseils ou comités de type assez différents. Ainsi les moyennes dérivées de ce tableau ont seulement une valeur indicative.

La participation des femmes semble particulièrement élevée en Irlande, avec une moyenne nationale de 32%, quoiqu'il faille interpréter ces données avec grande prudence puisque cette moyenne ne se rapporte qu'à 7 organes retenus dans ce tableau.

La participation des femmes se situe entre 30% et 20% de moyenne au Portugal, au Danemark et au Royaume-Uni.

Les Pays-Bas, la France, l'Espagne et l'Allemagne par contre semblent connaître une participation des femmes moins élevée, et se situant aux alentours des 10%.

Le Comité Economique et Social des Communautés européennes, véritable assemblée consultative des représentants des forces des Etats membres, compte 3,2% de femmes dans le groupe des employeurs, 4,5% dans le groupe des travailleurs, 10,9% dans le groupe d'activités diverses pour un total de 6,3%. Certains pays ne possèdent aucune représentante: la Belgique, l'Espagne, la France, l'Irlande, le Luxembourg, les Pays-Bas et le Portugal.

SYNTHESIS

It clearly appears from this study that the world of political and public decision-making remains a men's world.

Participation of women in legislative assemblies reaches an average of 11% for all the EC Member States taking into account the results obtained at the last elections.

Denmark has the highest women's participation percentage with 33% of women in its assemblies, followed by The Netherlands 24,4% and Germany 21,5%.

Spain and Luxemburg have almost 15% of women in their assemblies with respectively 13,9% and 13,3%, Belgium is just above 10%.

All other Member States do not reach the level of 10%.

The European Parliament at the last elections reached a women's participation of 19,3%.

The percentage of women per permanent committees in legislative assemblies is slightly over the percentage of women in assemblies: 15,6% for all permanent committees in national legislative assemblies and 22,4% for permanent committees in the European Parliament. All these data were gathered at the composition date of these committees and commissions.

The average women's participation in national governments of Member States reaches 11,1% (57 women over 515 government members), dated at the last formation of these governments.

This average is very close to women's participation in the Commission of the European Communities which is 11% (2 women out of 18 members).

At the moment no woman is Prime Minister in the EC.

(But women are well represented at the level of Head of State since in 4 Member States, this function is occupied by a woman: Ireland, Denmark, The Netherlands and United Kingdom).

The participation of women in politics in assemblies elected at local and regional political levels is situated around the same averages, but in general tends to increase each time a lower level of the structure of the states is reached. Even if this trend cannot be verified for each Member State. There are 14,3% of women in regional parliaments for all 6 Member States with a regional structure, and 11,7% of women in regional governments.

There are 18,8% of women among local councillors in local political assemblies. But at local executive level the participation of women is lower than the national average, with a European average of only 5% of women for mayors and 8,4% of women deputy mayors.

As far as the political parties are concerned, and even if the participation of women among the members is situated between 13% and 50% according to countries and parties, most of the political parties count between 5% and 30% of women in their

executive bodies.

As a common rule it can be stated that political parties have fewer women at their executive levels than at their membership level.

Within the context of this study, at the moment only 6 names of women presidents of political parties have been communicated.

As far as the trade unions are concerned, the participation of women in these bodies differs according to the countries and organisations and is situated between 0% and 30%.

As a general rule it can be stated that the participation of women is lower at decision-making level than at membership level.

As far as the employers' organisations are concerned, the participation of women in executive bodies is situated between 0% and 15% according to the organisations and countries.

It is striking to note that there are several executive committees in national bureau in which there is no woman at all!

As far as the participation of women in higher social consultation bodies of each Member State is concerned, the percentage is 7,6% for effective mandates (and 13,7% for substitutes). Moreover, it is interesting to note that this participation differs greatly for trade union representatives among whom there are 20% women, employers' organisations' representatives among whom there are 0% women and governmental representatives among whom there are 5,9% of women.

As far as the participation of women in public administration is concerned, there is an average of 34,1% of women among civil servants with a university degree and corresponding responsibilities in Europe.

The participation of women in decision-making and high responsibility posts at national administration level in Member States is slightly over 10% on average for all community countries.

As far as the participation of women in committees or consultative committees at Member State level is concerned it seems difficult to formulate general conclusions.

Data are either incomplete or totally absent for most Member States. Moreover, data concern councils and committees of very different style.

Nevertheless, we may conclude that women are under-represented at this level of decision-making.

Ireland which has the highest national average has only 32,1% of women among the members of the 7 committees selected and Germany which has the lowest national average of women in the 363 selected councils or 6,8%.

SYNTHESE

Il apparaît clairement de cette étude que le monde de la prise de décision politique et publique est encore toujours un monde d'hommes.

La participation des femmes aux assemblées législatives se chiffre à 11% de moyenne pour l'ensemble des pays-membres de la CE en tenant compte des résultats obtenus lors des dernières élections.

Le Danemark compte la plus haute participation féminine avec 33% de femmes dans ses assemblées, suivi des Pays-Bas avec 24,4% et l'Allemagne avec 21,5%.

L'Espagne et le Luxembourg approchent les 15,0% avec respectivement 13,9% et 13,3% de femmes dans leurs assemblées.

La Belgique dépassent de justesse les 10% de femmes.

Tous les autres pays-membres n'atteignent pas le seuil des 10%.

Le Parlement européen compte aujourd'hui une participation de 19,3% de femmes, en date des dernières élections.

La participation des femmes aux comités permanents au sein de ces assemblées législatives est légèrement plus élevée que leur présence dans les assemblées, et se chiffre à 15,6% pour l'ensemble des comités permanents dans les assemblées législatives nationales et 22,4% pour les comités permanents au sein du Parlement européen. Toutes ces données étant rassemblées en date de la composition de ces comités et commissions.

La participation moyenne des femmes au gouvernement nationaux des Etats-membres se monte à 11,1% (57 femmes sur 515 membres du gouvernement), en date de la dernière composition de ces gouvernements.

Cette moyenne est très proche de la participation des femmes à la Commission des Communautés européennes qui se monte à 11% (2 femmes sur 18 commissaires).

Actuellement aucune femme n'occupe la fonction de premier ministre au sein de la CE.

(Par contre, les femmes sont mieux représentées au niveau de Chef d'Etat puisque dans 4 pays-membres, cette fonction est assurée par une femme: Irlande, Danemark, Pays-Bas et Royaume-Uni).

La participation politique des femmes au sein des assemblées élues aux niveaux politiques régionaux et locaux s'articule autour des mêmes moyennes, mais tend en général à marquer une légère hausse chaque fois que l'on descend une marche dans la structure de l'états. Nous comptons 14,3% de femmes aux parlements régionaux, pour l'ensemble des 6 Etats membres qui connaissent actuellement une telle structure régionale, et 11,7% de femmes au sein des gouvernements régionaux.

Nous comptons 18,8% de femmes au sein des assemblées politiques locales parmi les conseillers locaux.

Mais au niveau des exécutifs locaux nous comptons une participation féminine inférieure au niveau national, avec une moyenne européenne de seulement 5% de femmes maires et 8,4% de femmes adjoints au maire.

En ce qui concerne les partis politiques, et bien que la présence des femmes parmi les membres se situe entre 13% et 50% selon les pays et les partis, la plupart des partis politiques ne comptent qu'entre 5% et 30% de femmes dans leurs instances de direction.

L'on peut poser comme règle générale que les partis politiques comptent nettement moins de femmes aux niveaux de direction que parmi leurs membres.

Et dans le cadre de cette étude, seuls 6 noms de femmes, actuellement présidentes de parti politique nous ont été communiqués.

En ce qui concerne les organisations syndicales, la présence des femmes dans ces instances est variable selon les pays et les organisations et se situe dans une large fourchette entre 0% et 30%.

Et l'on peut poser comme règle générale que la présence des femmes est bien inférieure aux niveaux de prise de décision qu'au niveau des simples membres.

En ce qui concerne les organisations patronales, la participation des femmes dans les instances de direction de ces instances se situe dans une fourchette de 0% à 15% selon les organisations et les pays.

Il est frappant de constater que nombreux sont les comités directeurs ou bureaux nationaux où ne siège aucune femme!

Et en ce qui concerne la participation des femmes dans les organes supérieurs de concertation sociale au niveau de chaque Etat membre, elle se chiffre à 7,6% pour les mandats effectifs (et 13,7% pour les mandats suppléants).

De plus, il est intéressant de noter que cette participation est très différente selon qu'il s'agisse de représentants syndicaux parmi lesquels l'on compte en moyenne 20% de femmes, les représentants patronaux parmi lesquels l'on compte en moyenne 0% de femmes, les représentants gouvernementaux parmi lesquels l'on compte 5,9% de femmes.

En ce qui concerne la participation des femmes à la haute fonction publique, l'on compte en moyenne 34,1% de femmes parmi l'ensemble des fonctionnaires ayant un grade universitaire et des responsabilités conséquentes en Europe.

La participation des femmes dans les postes de décision et de hautes responsabilités au niveau des administrations nationales des pays-membres dépasse à peine les 10% de moyenne pour l'ensemble des pays communautaires.

En ce qui concerne la participation des femmes aux comités ou conseils consultatifs au niveau de chaque état membre, il nous semble plus difficile de formuler des conclusions générales. Ainsi les données sont soit incomplètes, soit totalement absentes pour la plupart des pays membres. De plus il est probable que les données mentionnées concernent des conseils ou comités de type assez différents.

Néanmoins, nous pouvons également conclure à une sous-représentation de femmes à ce niveau de la prise de décision. L'Irlande qui marque la meilleure moyenne nationale ne compte que 32,1% de femmes parmi les membres des 7 comités retenus et l'Allemagne qui a la moyenne nationale la moins élevée ne compte que 6,8% de femmes les 363 conseils retenus.

SOURCES

BELGIUM/BELGIQUE

Tables/tableaux 1; 2; 3

Documents of Chamber and Senate
Documents de la Chambre et du Sénat

Table/tableau 4

(under reserve/sous réserve)

Table/tableau 5

The different councils concerned
Les différents conseils concernés

Table/tableau 6

The different executive bodies concerned
Les différents exécutifs concernés

Table/tableau 7

Ministry of Home Affairs and Public Administration; Direction
Elections and Population-July 1992
Ministère de l'Intérieur et de la Fonction Publique; Direction
Elections et Population -juillet 1992

Tables/tableaux 8; 11; 12

"Les Femmes dans la Société Belge, 1991", Cabinet of Secretary
of State to Social Emancipation/Cabinet du Secrétaire d'Etat à
l'Emancipation Sociale

Table/tableau 9

(under reserve/sous réserve)

Table/tableau 10

Conseil National du Travail
National Council of Labour

Table/tableau 13

"Aperçu des effectifs dans le secteur public, 1991", Ministry
of Interior and of Public Function/Ministère de l'Intérieur et
de la Fonction Publique

Table/tableau 14

Report to the legislative chambers of the execution of the law
of July 20 1990 aiming at the promotion of a balanced partici-
pation of men and women in bodies with an advisory capacity.
Report drawn up by the Secretary of State of social emancipa-
tion, Ms M. Smet.

Rapport aux chambres législatives de l'exécution de la loi du
20 juillet 1990 visant à promouvoir la présence équilibrée
d'hommes et de femmes dans les organes possédant une compéten-
ce d'avis. Rapport rédigé par le Secrétaire d'Etat à l'émanci-
pation sociale, Madame M. Smet.

DENMARK/DANEMARK

Table/tableaux 1; 2; 3

Based on information from the Information Department of the Folketing

Basé sur information du Département de l'Information du Folketing

Table/tableau 4

Den bla bog. Kobenhavn

Table/tableau 5

Not relevant/Non applicable

Table/tableau 6

Not relevant/Non applicable

Tables/tableaux 7; 8

Based on/Basé sur "Statistik Arborg" (Statistical Yearbook/Annuaire Statistique), Danmarks Statistik, Kobenhavn 1991, table/tableau 87, and on/ et sur Hof og Stat. Kongelig Dansk Hof - og Statskalender, Schultz Information A/5, 1992

Tables/tableaux 9; 10; 12

Not available/Non disponible

Table/tableau 11;

Hof og Stat. Kondelig Dansk Hof-og Statskalender Schultz Information A/S. 1992 Statistik Arborg. (Statistical Yearbook/Rapport annuel statistique) 1991 Danmarks Statistik 1991 executive committee/comité exécutif; Hof og Stat. Mongelia Dansk Hof - og Statskalender, Schultz Information A/5 1992 members of Danish Trade Unions; Statistik Arborg (Statistical yearbook/Annuaire statistique) 1991, Danmarks Statistik 1991

Table/tableau 13

Based on/Basé sur Personalstatistik for den Offentlige Sektor, November 1990, Arbejdsmarked 1992-13 Danmarks Statistik

Table/tableau 14

Information from the Secretariat of the Equal Status Council
Information du Secrétariat du Conseil pour l'Egalité de Statut

GERMANY/ALLEMAGNE

Tables/tableaux 1; 2

Research section of the Bundestag
Section de recherche du Bundestag

Tables/tableaux 3; 9; 10; 11; 12;

Statistisches Bundesamt, Hrsg., Datenreport 1992, Schriftenreihe Band 309, Bonn: 1992

Table/tableau 4

Research section of the State parliaments
Section de recherche des parlements d'Etats

Tables/tableaux 5; 6; 7; 8

Der Bundeswahlleiter (Federal Election Office of the Federal Bureau of the Statistics/Bureau des Elections Fédérales du Bureau Fédéral des Statistiques), our own enquiries to the Laender, July 1992/enquêtes personnelles auprès des Laender, juillet 1992

Table/tableau 13

Bericht der Bundesregierung zur Umsetzung der "Richtlinie zur beruflichen Förderung von Frauen in der Bundesverwaltung-Berichtszeitraum 1986 bis 1987", Bundestag Drucksache 11/8129
Unterrichtung durch die Bundesregierung 21.05.91
"Bericht der Bundesregierung über die Berufung von Frauen in Gremien, Ämter und Funktionen, auf deren Besetzung die Bundesregierung Einfluss hat". Bundestag Drucksache 12/594, Mai 1991

GREECE/GRECE

Tables/tableaux 1; 2; 3

Greek Parliament
Parlement Grec

Table/tableau 4

Secretary of the Ministers' Council
Secrétariat du Couseil des Ministres

Table/tableau 5

Not relevant/non applicable

Table/tableau 6; 7

Ministry of Interior
Ministère de l'Intérieur

Table/tableau 8

Secretariat for Equality
Secrétariat de l'Egalité

Table/tableau 9

The different political parties concerned
Les différents partis politiques concernés

Table/tableau 10

Ministry of Labour
Ministère du Travail

Table/tableau 11

The different trade unions concerned
Les différentes organisations syndicales concernées

Table/tableau 12

The different employers' organisations concerned
Les différents organisations patronales concernées

Table/tableau 13

Ministry of Presidency
Ministère de la Présidence

Table/tableau 14

Not available/non disponible

SPAIN/ESPAGNE

Tables/tableaux 1; 3; 8

Instituto de la Mujer
(Women's Institute/Institut de la Femme)

Table/tableau 2

Las Cortes (el Congreso de los Diputados y el Senado)
Spanish parliament/Parlement espagnol

Table/tableau 4

Boletín Oficial del Estado
(Official State Bulletin/Bulletin Officiel de l'Etat)

Tables/tableaux 5; 6

Organisations responsible for equal opportunities policy in
each of the autonomous communities
Organismes responsables de la politique d'égalité des chances
dans chaque communauté autonome

Table/tableau 7

Ministerio del Interior
(Ministry of Interior/Ministère de l'Intérieur)

Table/tableau 9

The different political parties concerned
Les différents partis politiques concernés

Table/tableau 10

Not relevant/Non applicable

Table/tableau 11

The different trade unions concerned
Les différents syndicats concernés

Table/tableau 12

CEOE: Confederation Espanola de Organizaciones Empresariales

Table/tableau 13

Ministerio para las Administraciones Publicas
(Ministry of Public Administration/Ministère de l'Administration Publique)

Table/tableau 14

Ministerio de Educacion

(Ministry of Education/Ministère de l'Education)

Ministerio de Sanidad (Ministry of Health/Ministère de la Santé)

Consejo de Estado (State Council/Conseil d'Etat)

Ministerio para las Administraciones Publicas (Ministry of Public Administration/Ministère de la Fonction Publique)

FRANCE

Table/tableau 1

National Institute of Statistics and Economic Studies

Institut National des Statistiques et Etudes Economiques (INSEE)

Table/tableau 2

Based on the data provided by the documentation services of the National Assembly and the Senate

Basé sur les données fournies par le service de documentation de l'Assemblée Nationale et du Sénat

Tables/tableaux 3; 4

Based on the results of the legislative and senatorial elections published in the newspaper "Le Monde" and other parliamentary documents

Basé sur les résultats des élections législatives et sénatoriales publiés dans le journal "Le Monde" et de divers documents parlementaires

Table/tableau 5

"Le Monde" for the number of those elected per region and the association "Le Grain de Sel" for the number of women elected per region

"Le Monde" pour ce qui concerne le nombre d'élus par région et l'association "Le Grain de Sel" pour le nombre de femmes élues par région

Table/tableau 6

Not relevant/non applicable

Table/tableau 7

Ministry of Internal Affairs

Ministère des Affaires Intérieures

Table/tableau 8

Women/Les Femmes, INSEE, Paris 1991, State Secretariate for Women's Rights/Secrétariat d'Etat aux Droits de la Femme

Table/tableau 9

The political parties/Les partis politiques

Women/Les Femmes

Le Trombinoscope 1992 edited by/édité par "La Gazette du Parlement"

Table/tableau 10
Ministry of Labour
Ministère du Travail

Tables/tableaux 11; 12
The different organizations concerned
Les différentes organisations concernées

Table/tableau 13
Women/Les Femmes
La Fonction publique de l'Etat, 1991
Annual Report, Ministry of Public Administration and of Modernisation of Administration/Rapport annuel, Ministère de la fonction Publique et de la Modernisation de l'Administration, Paris, La Documentation Française, 1991.
Enquiries on the pay-rolls/Enquête sur les fichiers de paie, INSEE-OGAFP, dec 1988

Table/tableau 14
Not available/Non disponible

IRELAND/IRLANDE

Tables/tableaux 1; 3
J. Farelly (1990) "Who's who in Irish Politics", Dublin, Backwater Press
T. Nealon (1989) "Nealon's Guide to the 26th Dail and Seanad Election 1989", Dublin Platform Press

Table/tableau 2
26th Dail Committee Memo Summary, 8th July 1992
Available from Government Information Services/Disponibles dans les services d'information du gouvernement

Tables/tableaux 4; 14
Institute of Public Administration Yearbook and Diary (1992)
Rapport annuel et journal de l'Institut de l'Administration Publique (1992), Dublin, IPA

Tables/tableaux 5; 6; 7
Not available/Non disponible

Table/tableau 8
Department of the Environment/Département de l'Environnement (1991) "Local Elections"
General Council of County Councils/Conseil Général des Conseils de Comtés "Information Sheet on Local Elections"

Table/tableau 9
Information officers in the different political parties
Services d'information des différents partis politiques

Table/tableau 10
Programme for Economic and Social Progress/Programme pour le Progrès Economique et Social (1991), Dublin: The Stationery Office

Table/tableau 11

Irish Congress of Trade Unions (1991) "Programme for Progress", Dublin: ICIU

Table/tableau 12

Press and information officers
Presse et services d'information

Table/tableau 13

C. Eager (1991) "Splitting Images-Women and the Irish Civil Service", Seirbhis Phoibli, 12/1, pp 15-23

ITALY/ITALIE

Tables/tableaux 1; 2; 3; 4

Based on information and publications from/Basé sur les informations et publications des: Camera dei deputati, Senato della repubblica, Presidenza del consiglio dei ministri; the different organizations concerned, with cooperation of/les différentes organisations concernées, en coopération avec: Commissione Nazionale per la realizzazione della parità tra uomo e donna presso la Presidenza del Consiglio dei Ministri

Table/tableau 5; 6

"I governi locali" Periodico di aggiornamento delle strutture politiche delle regioni, province e comuni capoluoghi, edizione guida delle regioni d'Italia, Ottobre 1991/luglio 1992

Table/tableau 7

Based on information from/Basé sur des informations de UPI (Unione delle province d'Italia, luglio 1992)

Tables/tableaux 8; 13;

Commissione Nazionale per la realizzazione della parità tra uomo e donna presso la Presidenza del Consiglio dei Ministri, luglio 1992

Table/tableau 9

General Secretary of CNEL
Secrétariat Général du CNEL

Table/tableau 10

The three major trade unions
Les trois principaux syndicats

Table/tableau 11

The different organisations concerned/les différentes organisations concernées

Table/tableau 12

Annual publication of the Ministry of Treasure/Publication annuelle du Ministère du Trésor 1991

Table/tableau 14

"Guida Monaci", 1992;

LUXEMBURG/LUXEMBOURG

Tables/tableaux 1; 2; 3; 4

Chamber of Deputies

Chambre des Députés

Tables/tableaux 5; 6; 7

Not relevant/non applicable

Table/tableau 8

Ministry of Internal Affairs

Ministère de l'Intérieur

Table/tableau 9

Not available/non disponible

Table/tableau 10

Not relevant/non applicable

Tables/tableaux 11; 12; 14

Not available/non disponible

Table/tableau 13

Administration of State Personnel/Administration du Personnel
de l'Etat, 1.1.1991

THE NETHERLANDS/PAYS-BAS

Tables/tableaux 1; 2; 3

Second Chamber/Deuxième Chambre 1989

Tables/tableaux 5; 6

Not relevant/Non applicable

Table/tableau 7

CBS: Statiestiek der Verkiezingen 1991

Table/tableau 8

CBS: Statiestiek der Verkiezingen 1990

Table/tableau 9

Emancipatieraad: Vrouwen in politiek en openbaar bestuur

Tables/tableaux 10; 13; 14

Ministry of Internal Affairs 1992/Ministère de l'Intérieur

Table/tableau 11

FNV Secretariat 1992

Table/tableau 12

Not available/Non disponible

PORTUGAL

Tables/tableaux 1; 2; 3; 5

Assembleia da República-Divisão de Relações Internacionais
(Assembly of the Republic-Division of International Relations/Assemblée de la République-Division des Relations Internationales)

Table/tableau 4

Comissão para a Igualdade e para os Direitos das Mulheres
(Commission for Equality and Women's Rights/Commission pour l'Égalité et les Droits de la Femme)

Table/tableau 6

Gabinete do Ministro da República da Região Autónoma da Madeira

(Office of the Minister of the Republic of the Autonomous Region of Madeira/Cabinet du Ministre de la République de la Région Autonome de Madeira)

Gabinete do Ministro da República da Região Autónoma dos Açores

(Office of the Minister of the Republic of the Autonomous Region of Açores/Cabinet du Ministre de la République de la Région Autonome des Açores)

Table/tableau 7

Conselheira para a Igualdade-Ministerio da Administração Interna

(Councillors for Equality-Ministry of Internal Administration/Conseillers pour l'Égalité-Ministère de l'Administration Interne)

Table/tableau 8

Secretariado Técnico de Assuntos para o Processo Eleitoral-Ministerio da Administração Interna

(Technical Secretariat for the Affairs of the Electoral Process-Ministry of Internal Administration/Secrétariat Technique pour les Affaires et le Processus Electoral-Ministère de l'Administration Interne)

Table/tableau 9

Partidos Políticos

(Political parties/Partis politiques)

Table/tableau 10

Conselho Económico e Social

(Economic and Social Council/Conseil Économique et Social)

Table/tableau 11

Departamento de Mulheres da USL/CGTP-IN

(Department of Women of USL/CGTP-IN/Département de la Femme de USL/UGTP-IN)

Comissão de Mulheres da UGT

(Commission of Women of UGT/Commission de la Femme de UGT)

Table/tableau 12

Confederação da Indústria Portuguesa
(Confederation of Portuguese Industry/Confédération de l'Indus-
trie Portugaise)
Confederação do Comercio Portugues
(Confederation of Portuguese Trade/Confédération du Commerce
Portugais)
Confederação dos Agricultores de Portugal
(Confederation of Portuguese Farmers/Confédération des Agri-
culteurs Portugais)

Table/tableau 13

Direcção Geral da Administração Pública
(General Direction of Public Administration/Direction Générale
de la Fonction Publique)

Table/tableau 14

Conselheiras para a Igualdade da Secção Interministerial do
Conselho Consultivo da Comissão para a Igualdade e para os
Direitos das Mulheres
(Councillors for Equality of the Interministerial Section of
the Consultative Council of the Commission for Equality and
Women's Rights/Conseillers pour l'Egalité de la Section Inter-
ministérielle du Conseil Consultatif de la Commission pour
l'Egalité et les Droits de la Femme)

UNITED KINGDOM/ROYAUME-UNI

Tables/tableaux 1; 2; 4

House of Commons Information Service

Table/tableau 3

House of Commons Information Service
European Parliament Information Service, London

Tables/tableaux 5; 6; 7

Not relevant/non applicable

Table/tableau 5

Equal Opportunities Commission for Northern Ireland/Commission
pour l'Egalité des Chances pour l'Irlande du Nord
Local Government Board, London/Bureau du Gouvernement Local,
Londres
National Association of Local Government Women's Committees,
Manchester/Association Nationale des Comités des Femmes du
Gouvernement Local, Manchester
Convention of Scottish Local Authorities/Convention des Auto-
rités Locales Ecosaises
Personal Communication from/Communication personnelle de: Dr
Michael Thrasher, University of Plymouth, Dr Andrew Geddes,
University of Salford

Table/tableau 9

Not available/non disponible

Table/tableau 10

Cabinet Office, Machinery of Government Division, October 1992

Table/tableau 11

A Step Closer to Equality, South East Region TUC, 1992

Table/tableau 12

Confederation of British Industry, London

Table/tableau 13

Cabinet Office, Equal Opportunities Division, 1991

Table/tableau 14

Public Bodies 1991, HMSO, London 1991

Cabinet Office, Machinery of Government Division

EUROPEAN PARLIAMENT/PARLEMENT EUROPEEN

Table/tableau 1

List of members, European Parliament, PE 139.204, 20.02.1990

Liste des députés, Parlement Européen, PE 139.204, 20.02.1990

Table/tableau 14

European Communities, Economic and Social Committee, Index
1992, February 1992

Communautés Européennes, Comité Economique et Social, Index
1992, Février 1992

**EUROPEAN EXPERT NETWORK "WOMEN IN DECISION-MAKING"
RESEAU EUROPEEN D'EXPERTS "FEMMES DANS LA PRISE DE DECISION"**

COORDINATOR/COORDINATRICE

Sabine de Bethune

Collaborators/Collaboratrices: Malvina Bouvard, Ann De Keunynck
Mercelandstraat 33A, B-1050 Brussels
Tel: +32 2 512 77 23-Fax: +32 2 514 40 28

NATIONAL EXPERTS/EXPERTS NATIONAUX

BELGIUM/BELGIQUE

Eliane Vogel-Polsky
Avenue Jeanne 44
B-1050 Bruxelles
Tel: +32 2 650 34 69
Fax: +32 2 650 35 21

ITALY/ITALIE

Maria Grazia Ruggerini
C.so Garibaldi N45
I-42 100 Reggio Emilia
Tel: +39 522 43 59 13
Fax: +39 522 43 59 13

DENMARK/DANEMARK

Gitte Haslebo
Hesselvang 23
DK-2900 Hellerup
Tel: +45 31 62 84 50
Fax: +45 31 65 25 15

LUXEMBURG/LUXEMBOURG

Yolande Kieffer
Revue B.P. 2755
L-1027 Luxembourg
Tel: +352 45 41 51
Fax: +352 45 88 74

FRANCE

Françoise Gaspard
14, bis rue Jean Ferrandi
F-71006 Paris
Tel: +33 1 42 22 58 05
Fax: +33 1 42 22 58 05

PORTUGAL

Maria Regina Tavares da Silva
Av. da Republica 32-1° Esq°
P-1093 Lisboa Codex
Tel: +351 1 797 69 29
Fax: +351 1 793 76 91

GERMANY/ALLEMAGNE

Hanna Beate Schöpp-Schilling
AFS Interkulturelle
Begegnungen e.V.
Friedensallee 48
D-2000 Hamburg 50
Tel: +49 403 90 98 00
Fax: +49 403 90 93 19

SPAIN/ESPAGNE

Carlota Bustelo
Rue Claudio Coello 108
SP-28 006 Madrid
Tel: +34 1 563 50 43
Fax: +34 1 347 79 95

GREECE/GRECE

Anna A. Karamanou
Kerasountos 5
GR-11 528 Athens
Tel: +30 1 777 5223
Fax: +30 1 775 7771

THE NETHERLANDS/PAYS-BAS

Monique Leijenaar
Univ. of Nymegen
Department of Political Science
P.O. Box 9108
NL-6500 HK Nymegen
Tel: +31 80 61 30 67
Fax: +31 80 61 23 79

IRELAND/IRLANDE

Frances Gardiner
2 Neville Road
Rathgar
IRL-Dublin 6
Tel: +353 1 772 941
Fax: +353 1 770 546

UNITED KINGDOM/ROYAUME-UNI

Lily M. Segerman-Peck
110 Riverview Gardens
Barnes
GB-London SW 13 9RA
Tel: +44 81 748 1427
Fax: +44 81 748 1427

COMMISSION DES COMMUNAUTÉS EUROPEENNES - DIRECTION GÉNÉRALE *Emploi, relations industrielles et affaires sociales* -
Unité pour l'égalité des chances • **COMMISSION OF THE EUROPEAN COMMUNITIES** - DIRECTORATE-GENERAL *Employment,
Industrial Relations and Social Affairs* - **Equal Opportunities Unit** • **KOMMISSION DER EUROPÄISCHEN GEMEINSCHAFTEN** -
GENERALDIREKTION *Beschäftigung, Arbeitsbeziehungen und soziale Angelegenheiten* - **Referat für Chancengleichheit** •
COMMISSIONE DELLE COMUNITÀ EUROPEE - DIREZIONE GENERALE *Occupazione, relazioni industriali e affari sociali* - **Unità per
la parità delle opportunità** • **KOMMISSIONEN FOR DE EUROPÆISKE FÆLLESSKABER** - GENERAL DIREKTORATET
Beskæftigelse, Arbejdsmarkedsrelationer og Sociale Anliggender - **Kontoret for lige muligheder** • **COMMISSIE VAN DE EUROPESE
GEMEENSCHAPPEN** - DIRECTORAAT-GENERAAL *Werkgelegenheid, industriële betrekkingen en sociale zaken* - **Dienst gelijke
kansen** • **COMISIÓN DE LAS COMUNIDADES EUROPEAS** - DIRECCIÓN GENERAL *Empleo, Relaciones industriales y Asuntos
sociales* - **Unidad para la igualdad de oportunidades** • **COMISSÃO DAS COMUNIDADES EUROPEIAS** - DIRECÇÃO-GERAL
Emprego, Relações Industriais e Assuntos Sociais - **Unidade para a igualdade de Oportunidades** • **ΕΠΙΤΡΟΠΗ ΤΩΝ ΕΥΡΩΠΑΪΚΩΝ
ΚΟΙΝΟΤΗΤΩΝ** - Γενική Διεύθυνση V *Απασχόληση, Εργασιακές σχέσεις και Κοινωνικές Υποθέσεις* - **Τμήμα Ισών Ευκαιριών**

Rue de la Loi 200 — B - 1049 Bruxelles
Tél. (+32.2) 295.11.11/20.93 — Fax. (+32.2) 295.01.29/65.07