

Kommissionen for De europæiske Fællesskaber
Generaldirektoratet for økonomiske og finansielle spørgsmål

Kommission der Europäischen Gemeinschaften
Generaldirektion Wirtschaft und Finanzen

Commission of the European Communities
Directorate-General for Economic and Financial Affairs

Commission des Communautés européennes
Direction générale des affaires économiques et financières

Commissione delle Comunità europee
Direzione generale degli affari economici e finanziari

Commissie van de Europese Gemeenschappen
Directoraat-generaal voor Economische en Financiële Zaken

Resultaterne af

konjunkturundersøgelsen

hos virksomhedsledere i Fællesskabet

Ergebnisse der

Konjunkturumfrage

bei den Unternehmern in der Gemeinschaft

Results of the

business survey

carried out among managements in the Community

Résultats de

l'enquête de conjoncture

auprès des chefs d'entreprise de la Communauté

Risultati della

inchiesta congiunturale

effettuata presso gli imprenditori della Comunità

Resultaten van de

conjunctuurenquête

bij het bedrijfsleven in de Gemeenschap



»Resultaterne af konjunkturundersøgelsen hos virksomhedsledere i Fællesskabet« indeholder oplysninger om de harmoniserede undersøgelser inden for industri og byggeog anlægsvirksomhed, som gennemføres i Det europæiske Fællesskabs medlemsstater med støtte fra Kommissionen. Publikationen udarbejdes af generaldirektoratet for økonomiske og finansielle spørgsmål (rue de la Loi, 200, B-1049 Bruxelles) og offentliggøres elleve gange om året (ét nummer dækker august og september).

Gengivelse er tilladt med kildeangivelse, dog ikke for kommercielle database-netværker. Betingelserne vedrørende gengivelse for databaser kan opnås ved henvendelse til ovenstående adresse.

Printed in Belgium

Die Veröffentlichung „Ergebnisse des Konjunkturumfrage bei den Unternehmern in der Gemeinschaft“ berichtet über die harmonisierten Umfragen, die mit Unterstützung der Kommission im Industrie- und Bausektor in den Mitgliedstaaten der Europäischen Gemeinschaft durchgeführt werden. Sie wird von der Generaldirektion Wirtschaft und Finanzen (Rue de la Loi 200, B-1049 Brüssel) ausgearbeit und erscheint elfmal pro Jahr (eine Ausgabe für August und September).

Außer im Falle kommerzieller Datennetze ist die Wiedergabe mit Quellennachweis gestattet. Die Bedingungen für die Einspeisung im kommerzielle Datennetze können bei obiger Adresse erfragt werden.

Gedruckt in Belgien.

“Results of the business survey carried out among managements in the Community” reports on the harmonized industrial and construction sector surveys carried out in the Member States of the European Community, with the support of the Commission. It is prepared by the Directorate-General for Economic and Financial Affairs (rue de la Loi, 200, B-1049 Brussels) and is published eleven times a year (one issue covers August and September).

Reproduction is authorized, except for commercial purposes, subject to acknowledgement of the source. For conditions relating to reproduction for commercial purposes, application should be made to the above address.

Printed in Belgium

Les « Résultats de l'enquête de conjoncture auprès des chefs d'entreprise de la Communauté » sont le compte rendu des enquêtes harmonisées menées, dans l'industrie et le secteur de la construction, par les États membres de la Communauté européenne avec le soutien de la Commission. Ce fascicule, qui est élaboré par la Direction générale des Affaires économiques et financières, (200, rue de la Loi, B 1049, Bruxelles), paraît onze fois par an (les mois d'août et de septembre faisant l'objet d'un numéro unique).

La reproduction, autorisée sauf sur réseau informatique commercial, est subordonnée à l'indication de la source. Toute demande concernant les conditions de reproduction sur réseau informatique devra être envoyée à l'adresse précitée.

Imprimé en Belgique.

La serie «Risultati dell'inchiesta congiunturale effettuata presso gli imprenditori della Comunità» presenta i dati delle inchieste armonizzate effettuate nei settori dell'industria e dell'edilizia degli Stati membri della Comunità europea con il sostegno della Commissione. La serie è preparata dalla Direzione generale degli Affari economici e finanziari (Rue de la Loi, 200, B-1049 Bruxelles) e comprende 11 numeri all'anno (i mesi di agosto e settembre sono riuniti in un unico numero).

La riproduzione, salvo su reti informatiche commerciali, è autorizzata subordinatamente alla citazione della fonte. Le domande relative alle condizioni di riproduzione su reti informatiche dovranno essere rivolte al predetto indirizzo.

Stampato in Belgio

„Resultaten van de conjunctuurenquête bij het bedrijfsleven in de Gemeenschap“ bevatten de uitkomsten van de in de lid-staten van de Europese Gemeenschap met steun van de Commissie gehouden geharmoniseerde enquêtes bij de industrie en de bouwnijverheid. Deze resultaten worden elf maal per jaar (één nummer voor augustus en september samen) gepubliceerd door het directoraat-generaal voor economische en financiële zaken (Wetstraat 200, B-1049 Brussel).

Behoudens voor commerciële informatiesystemen is overname toegestaan, mits de bron wordt vermeld. Alle verzoeken betreffende de voorwaarden voor het opnemen van de gegevens in informatiesystemen moeten aan het opgegeven adres worden toegezonden.

Printed in Belgium.

DET EUROPÆISKE FÆLLESSKABS KONJUNKTURUNDERSØGELSE

Konjunkturundersøgelserne

Konjunkturundersøgelserne hos virksomhedsledere i De europæiske Fællesskaber er blevet opbygget gradvis siden 1962. De foretages af nationale institutter på grundlag af Kommissionens harmoniserede spørgeskemaer. Undersøgelserne omfatter hver måned omkring 20 000 virksomheder.

Fræmsendelse af spørgeskemaerne til deltagerne foretages af institutterne en af de første dage i den måned resultatet i tabellerne kan henføres til (eller en af de sidste dage i den foregående måned). Tilbagesendelsen af de udfyldte spørgeskemaer foretages indtil omkring den 10. i måneden.

Undtagelser fra denne regel findes i Italien, hvor fræmsendelsen af spørgeskemaerne til deltagerne foretages omkring den 15., og i Tyskland, hvor den foretages fra den 20. i måneden, med tilbagesendelsen til institutterne omkring den 10. i den følgende måned hvor resultatet kan henføres til.

Spørgsmål

Industriundersøgelsen

Månedligt

1. produktionsudviklingen i de seneste måneder: forøgelse, uændret, formindskelse?
2. ordrebeholdning: større end normalt, normalt, mindre end normalt?
3. eksportordrebeholdning: større end normalt, normalt, mindre end normalt?
4. færdigvarelagre: større end normalt, normalt, mindre end normalt?
5. produktionsforventninger for de kommende måneder: forøgelse, uændret, formindskelse?
6. salgsprisforventninger for de kommende måneder: forøgelse, uændret, formindskelse?

Kvartalsvis (i januar, april, juli og oktober)

7. beskæftigelsesforventninger for de kommende måneder: forøgelse, uændret, formindskelse?
8. produktionsbegrænsninger: ingen, utilstrækkelig efterspørgsel, mangel på arbejdskraft, mangel på udstyr?
9. produktionskapacitet: mere end tilstrækkelig, tilstrækkelig, utilstrækkelig?
10. periode, for hvilken produktionen er sikret (i måneder)?
11. ordretilgang i de seneste måneder: forøgelse, uændret, formindskelse?
12. eksportordreforventninger for de kommende måneder: forøgelse, uændret, formindskelse?
13. kapacitetsudnyttelse (i procent)?
14. råvarelagre: store, normale, små?

Investeringsundersøgelsen

Halvårligt (i marts/april og oktober/november)

— investeringsudvikling og -forventninger: årlig procentvis ændring i investeringerne i løbende priser?

Undersøgelsen inden for bygge- og anlægsvirksomhed

Månedligt (undtagen i Grækenland, Frankrig, Irland og Det forenede Kongerige, hvor undersøgelsen foretages kvartalsvis)

1. aktivitetstendens sammenlignet med de forudgående måneder: forøgelse, uændret, formindskelse?
2. faktorer, der bremser produktionen: ingen, dårligt vejr, mangel på arbejdskraft, mangel på materialer?
3. ordrebeholdning eller produktionsplan: større end normalt, normalt, mindre end normalt?

4. beskæftigelsesforventninger for de kommende måneder: forøgelse, uændret, formindskelse?

5. prisforventninger for de kommende måneder: forøgelse, uændret, formindskelse?

kvartalsvis (i januar, april, juli og oktober):

6. periode, for hvilken produktionen er sikret: i måneder

Resultaterne og den anvendte nomenklatur

Tabellerne på de følgende sider viser resultaterne af undersøgelserne for fremstillingsvirksomhed under ét, for de tre hovedgrupper forbrugsgoder, investeringsgoder og mellemprodukter samt for 54 grupper og undergrupper af industrivarer.

To resultater, angivet henholdsvis med »=« og »s«, gives for hvert spørgsmål. »=« angives for svar med betydningen »uændret«, »normalt« eller »tilstrækkelig«. »b« angives for positiv eller negativ nettosaldo, hvor svarene »forøgelse«, »større end normalt« og »mere end tilstrækkelig« betragtes som positive, og som negative de modsatte svar.

Bogstaverne over kolonnerne angiver de berørte lande samt den måned undersøgelsesresultaterne vedrører, d.v.s.: J = januar, F = februar, M = marts, A = april, M = maj, J = juni, J = juli, A = august, S = september, O = oktober, N = november, D = december. Forveksling på grund af samme forkortelser for forskellige måneder (J for januar, juni og juli; A for april og august) undgås derved, at resultaterne er samlet i perioder på tre måneder.

Fra og med denne publikations nr. 1, 1980 henføres undersøgelsesresultaterne til den måned, hvori spørgeskemaerne er blevet besvaret. (I det tidligere nummer »Resultaterne af konjunkturundersøgelserne hos virksomhedsledere i Fællesskabet« knyttedes resultaterne til den forudgående måned).

Tilsvarende tabeller er anvendt til at præsentere resultaterne af undersøgelsen inden for bygge- og anlægsvirksomhed. En yderligere tabel, som redegør for resultaterne af investeringsundersøgelsen, offentliggøres to gange om året.

Sektoropdelingen for de forskellige undersøgelser er beskrevet nedenstående.

Institutter

Undersøgelserne foretages af:

DK — Danmark: Danmarks Statistik

D — Forbundsrepublikken Tyskland: IFO (Institut für Wirtschaftsforschung)

GR — Grækenland: IEIR (Institute of Economic and Industrial Research)

F — Frankrig: INSEE (Institut National de la Statistique et des Études Économiques)

IRL — Irland: CII (Confederation of Irish Industry) og CIF (Construction Industry Federation)

I — Italien: ISCO (Istituto nazionale per lo Studio della Congiuntura)

NL — Nederlandene: CBS (Centraal Bureau voor de Statistiek)

— Economisch Instituut voor de Bouwnijverheid

B — Belgien: Banque Nationale de Belgique

L — Luxembourg: STATEC (Service central de la Statistique et des Études Économiques)

UK — Det forenede Kongerige: CBI (Confederation of British Industry), for så vidt angår fremstillingsvirksomhed

— BSO (Business Statistics Office) for så vidt angår investeringsundersøgelsen

— Building Employers Confederation for bygge- og anlægsvirksomheden.

Et månedligt udvalg af de seneste resultater af undersøgelserne gives i tillæg — række B — til »Europæisk Økonomi«. Artikler med mere detaljerede analyser og længere tidsrækker offentliggøres periodisk i hovednumrene af »Europæisk Økonomi«.

Industriklassifikation

Industriundersøgelsen ¹

- 0 Den samlede industri ²**
- I Forbrugsgoder**
- II Investeringsgoder**
- III Mellemprodukter**
- 1 Tæktillindustri (43)**
 a Uldindustri B (431)
 b Bomuldsindustri B (432)
 c Trikotagefremstilling B (436)
- 2 Fodtøjs- og beklædningsindustri (45)**
 a Fremstilling af fodtøj C (451/452)
 b Beklædning C (453/454)
- 3 Træindustri og fremstilling af træmøbler (46)**
 a Træ B (461-466)
 b Træmøbler C (467)
- 4 Papir- og papirvareindustri; trykkeri- og forlagsvirksomhed (47)**
 a Papirfremstilling B (471)
 b Papirforarbejdning B (472)
 c Trykkeri- og forlagsvirksomhed C (473/474)
- 5 Læder- og lædervareindustri (44)**
- 6 Forarbejdning af plastmaterialer B (483)**
- 7 Mineralolieraffinering B (14)**
- 8 Fremstilling og primær bearbejdning af metaller B (22 : 221-224)**
- 9 Sten-, ler- og glasindustri (24)**
 a Byggematerialer, bygge- og industrikeramik, plant glas B (241-246;
 247 ekskl. 247.2-4/247.7; 248 ekskl. 248.6/248.7)
 b Finkeraamik og buet glas C (247.2-247.7/248.6-7)
- 10 Kemiindustri (25)**
 a Kemiske basisprodukter B (251)
 b Kemikalier til industrien og landbruget B (256)
 c Kemikalier til forbrug C (255/257-259)
- 11 Fremstilling af kemofibre B (26)**
- 12 Fremstilling af metalvarer (31)**
 I (314/315/316.6)
 C (316.5)
 B (311/313/319/resten af 316)
- 13 Maskinindustri I (32)**
 a Landbrugsmaskiner og -traktorer (321)
 b Værktøjsmaskiner (322)
 c Tæktilmaskiner og tilbehør (323)
 d Motorer, kompressorer, pumper (328)
- 14 Fremstilling af kontormaskiner samt databehandlingsanlæg og -udstyr I (33)**
- 15 Elektroindustri (34)**
 a Fremstilling af elektrisk udstyr og apparatur I (341-344)
 b El-husholdningsapparater, radio, fjernsyn C (345/346)
 c Lamper og belysningsmateriel, montering og teknisk installationsarbejde I (347/348)
- 16 Fremstilling af biler og dele dertil (35)**
 a Fremstilling og samling af biler (inkl. traktorer til vejtransport) og motorer dertil C + I (351)
 b Fremstilling af karosserier, påhængs- og sættevogne I (352)
 c Fremstilling af udstyr, tilbehør og dele til biler B (353)
- 17 Fremstilling af andre transportmidler (36)**
 a Skibsbygning, -reparation og -vedligeholdelse I (361)
 b Fremstilling af cykler og motorcykler samt dele dertil C (362-365)
- 18 Gummiindustri B (481/482)**
- 19 Finmekanisk og optisk industri (37)**
- 20 Nærings- og nydelsesmiddelindustri (41/42)**

Investeringsundersøgelsen

Råvareindustrier

Kemisk industri
 Mineralolieindustri
 Byggematerialer, keramik, glas
 Fremstilling af kemofibre
 Gummi

Metalindustri

Jern- og stålindustri
 Primær bearbejdning af jern og stål (ekskl. støberier)
 Non-ferro metalindustri

Maskin- og elektroindustri

Støberier
 Metalvarer til forbrug
 Almindeligt udstyr
 Ikke-elektrisk maskineri
 El-husholdningsapparater, radio, fjernsyn
 Elektrisk maskineri
 Automobilindustri
 Skibsbygning, flyindustri og jernbanemateriel
 Finmekanik, optik, ure

Anden Fremstillingsvirksomhed

Tæktillindustri
 Beklædning og trikotage
 Læder og fodtøj
 Træ og kork
 Møbler
 Papir- og papforarbejdning
 Trykkerivirksomhed
 Plastforarbejdning

Udvindingsindustri

Udvinding og forbejdning af fast brændsel
 Udvinding af malme, af jordolie og naturgas, af byggematerialer, ildfaste og keramiske jordarter

Næringsmiddelindustri

Den samlede industri ²

Undersøgelsen inden for bygge- og anlægsvirksomhed

Samlet bygge- & anlægsvirksomhed

Bygninger:
 — boliger
 — andre bygninger

Offentlige arbejder.

¹ Klassificeringen af industriaktørerne i tre hovedgrupper er anført ved C = forbrugsgoder, I = investeringsgoder, B = mellemprodukter. Referencer til NACE (den almindelige systematiske opstilling af økonomiske aktiviteter inden for De europæiske Fællesskaber) er anført i parentes.

² Nærings- og nydelsesmiddelindustrien er ikke indeholdt i tallene for «den samlede industri» i Industriundersøgelsen, men i resultaterne vedvarende investeringsundersøgelsen.

KONJUNKTURUMFRAGEN IN DER EUROPÄISCHEN GEMEINSCHAFT

Die Konjunkturumfragen

Die Konjunkturumfragen in der Europäischen Gemeinschaft sind seit 1962 ständig weiterentwickelt worden. Sie werden von nationalen Instituten auf der Grundlage der harmonisierten Fragebögen der Kommission durchgeführt. Gegenwärtig werden monatlich etwa 20 000 Unternehmen befragt.

Die Fragebögen für die Umfragen werden von den Instituten normalerweise in den ersten Tagen des Monats dem die Ergebnisse in den Tabellen zugeordnet werden (oder den letzten des Vormonats) an die Teilnehmer verschickt. Die Antworten gehen bei den Instituten bis etwa zum 10. des Monats ein. Ausnahmen bilden Italien, wo die Fragebögen schon am 15. des Monats und die Bundesrepublik Deutschland, wo sie ab dem 20. des Monats verschickt werden. Das Rücksenden der Antworten an die Institute erfolgt bis zum 10. des folgenden Monats, dem die Ergebnisse zugeordnet werden.

Fragen

Umfrage in der Industrie

1. Produktionstätigkeit der jüngsten Vergangenheit: Zunahme, keine Veränderung, Abnahme?
2. Auftragsbestand: verhältnismäßig groß, ausreichend, zu klein?
3. Bestand an Auftragsaufträgen: verhältnismäßig groß, ausreichend, zu klein?
4. Fertigwarenlager: verhältnismäßig groß, ausreichend, zu klein?
5. Produktionserwartungen für die kommenden Monate: Zunahme, keine Veränderung, Abnahme?
6. Erwartungen hinsichtlich der Verkaufspreise in den kommenden Monaten: Zunahme, keine Veränderung, Abnahme?

Vierteljährlich (Januar, April, Juli und Oktober):

7. Erwartungen hinsichtlich der Beschäftigtenzahl in den kommenden Monaten: Zunahme, keine Veränderung, Abnahme?
8. Behinderung der Produktionstätigkeit: keine, durch unzureichende Nachfrage, Mangel an Arbeitskräften, unzureichende Ausrüstung?
9. Produktionskapazität: mehr als ausreichend, ausreichend, unzureichend?
10. Gesicherte Produktionsdauer: in Monaten?
11. Auftragseingänge in der jüngsten Vergangenheit: Zunahme, keine Veränderung, Abnahme?
12. Erwartungen hinsichtlich der Auftragsaufträge in den kommenden Monaten: Zunahme, keine Veränderung, Abnahme?
13. Kapazitätsauslastung: in Prozent?
14. Rohstofflager: verhältnismäßig groß, ausreichend, zu klein?

Umfrage über die Investitionen

Halbjährlich (März/April und Oktober/November):

- Investitionstätigkeit und Aussichten: jährliche prozentuale Veränderung der Investitionsausgaben zu jeweiligen Preisen in nationaler Währung?

Umfrage im Baugewerbe

Monatlich (mit Ausnahme Griechenlands, Frankreichs, Irlands und des Vereinigten Königreichs, wo die Befragung vierteljährlich durchgeführt wird):

1. Entwicklung der Bautätigkeit im Vergleich zu den Vormonaten: Zunahme, keine Veränderung, Abnahme?
2. Die Bautätigkeit behindernde Faktoren: Keine; schlechtes Wetter, Mangel an Arbeitskräften, Materialmangel, sonstige?
3. Auftragsbestand oder Produktionsprogrammierung: verhältnismäßig groß, ausreichend, zu klein?

4. Erwartungen hinsichtlich der Beschäftigtenzahl in den nächsten Monaten: Zunahme, keine Veränderung, Abnahme?

5. Erwartungen hinsichtlich der Preisentwicklung in den nächsten Monaten: Zunahme, keine Veränderung, Abnahme?

Vierteljährlich (Januar, April, Juli und Oktober):

6. Gesicherte Produktionsdauer: in Monaten?

Darstellung der Ergebnisse und verwendete Nomenklatur

In den Tabellen auf den folgenden Seiten sind die Ergebnisse der Umfragen für die verarbeitende Industrie insgesamt und die drei Hauptgruppen (Verbrauchsgüter, Investitionsgüter und Vorprodukte) sowie für 54 Gruppen und Untergruppen von Industrieprodukten dargestellt.

Für jede Frage werden zwei Ergebnisse mitgeteilt „=" bzw. „s“. „=" bezeichnen die Antworten, die entweder „keine Veränderung“ oder „ausreichend“ angeben; „s“ gibt den positiven oder negativen Saldo an; die Antworten „Zunahme“, „mehr als ausreichend“ und „verhältnismäßig gross“ werden als positive Antworten betrachtet und die gegenteiligen Antworten als negative. Die Buchstaben über den Zahlenkolonnen bezeichnen für den jeweiligen Mitgliedstaat den Monat, dem das Ergebnis der Umfrage zugeordnet ist, d.h.: J : Januar, F : Februar, M : März, A : April, M : Mai, J : Juni, J : Juli, A : August, S : September, O : Oktober, N : November, D : Dezember. Die Verwechslung der Monate durch den Gebrauch der Anfangsbuchstaben (J für Januar, Juni und Juli; A für April und August) wird dadurch vermieden, dass die Ergebnisse in Dreimonatsgruppen zusammengefasst sind.

Mit Beginn der Nr. 1, 1980 dieser Veröffentlichung werden die Ergebnisse der Umfragen unter dem Monat veröffentlicht, in dem die Fragebogen durch die Beantworter ausgefüllt werden. (In den früheren Nummern „Ergebnisse der Konjunkturumfragen bei den Unternehmern in der Gemeinschaft“ geschah die Veröffentlichung unter dem vorangegangenen Monat).

Die Ergebnisse der Umfrage im Baugewerbe werden in ähnlichen Tabellen veröffentlicht. Eine zusätzliche Tabelle gibt zweimal im Jahr die Ergebnisse der Investitionsumfragen wider.

Für die Investitionsumfrage und die Umfrage in der Bauwirtschaft ist die Aufschlüsselung nach Sektoren weiter unten angegeben.

Institute

Folgende Institute führen die Umfragen durch:

- DK — Dänemark: Danmarks Statistik
- D — Bundesrepublik Deutschland: IFO (Institut für Wirtschaftsforschung)
- GR — Griechenland: IEIR (Institute of Economic and Industrial Research)
- F — Frankreich: INSEE (Institut national de la Statistique et des Études Économiques)
- IRL — Irland: CII (Confederation of Irish Industry) und CIF (Construction Industry Federation)
- I — Italien: ISCO (Istituto nazionale per lo Studio della Congiuntura)
- NL — Niederlande: CBS (Centraal Bureau voor de Statistiek) — Economisch Instituut voor de Bouwnijverheid
- B — Belgien (Banque Nationale de Belgique)
- L — Luxemburg: STATEC (Service central de la Statistique et des Études économiques)
- UK — Vereinigtes Königreich: CBI (Confederation of British Industry) für die Verarbeitende Industrie. — BSO (Business Statistics Office) für die Investitionsumfrage — Building Employers Confederation für die Umfrage in der Bauwirtschaft.

Das Beiheft „B“ zu „Europäische Wirtschaft“ bringt eine monatliche Auswahl der jüngsten Ergebnisse. Eingehendere Analysen und längere Zeitreihen werden in regelmäßigen Zeitabständen in den eigentlichen Ausgaben der „Europäischen Wirtschaft“ erscheinen.

Aufgliederung der Industrie-sektoren

Umfrage in der Industrie ¹

- 0 Gesamte Industrie ²
- I Verbrauchsgüter
- II Investitionsgüter
- III Vorprodukte
- 1 Textilgewerbe (43)
 - a Wollaufbereitung, — Weberei u.ä. B (431)
 - b Baumwollspinnerei, — Weberei u.ä. B (432)
 - c Wirkerei und Strickerei B (436)
- 2 Schuh- und Bekleidungs-gewerbe (45)
 - a Herstellung von Schuhen C (451/452)
 - b Bekleidung C (453/454)
- 3 Be- und Verarbeitung von Holz (46)
 - a Holz B (461-466)
 - b Holzmöbel C (467)
- 4 Papier- und Pappenerzeugung und verarbeitung; Druckerei- und Verlags-gewerbe (47)
 - a Herstellung von Holzschliff, Zellstoff, Papier und Pappe B (471)
 - b Verarbeitung von Papier und Pappe B (472)
 - c Druckerei- und Verlagsgewerbe C (473/474)
- 5 Ledergewerbe (44)
- 6 Verarbeitung von Kunststoffen B (483)
- 7 Mineralölverarbeitung B (14)
- 8 Erzeugung und erste Bearbeitung von Metallen B (22 : 221-224)
- 9 Be- und Verarbeitung von Steinen und Erden; Herstellung und Verarbeitung von Glas (24)
 - a Keramisches Material für Bau und Industrie, Flachglas B (241-246; 247 ausser 247.2.4/247.7; 248 ausser 248.6/248.7)
 - b Feinkeramik und Hohlglas C (247.2-247.7/248.6-7)
- 10 Chemische Industrie (25)
 - a Chemische Grundstoffe B (251)
 - b Chemische Erzeugnisse, vorwiegend für gewerbliche und landwirtschaftliche Verwendung B (256)
 - c Chemische Erzeugnisse für den Verbrauch C (255/257-259)
- 11 Chemiefaserindustrie B (26)
- 12 Herstellung von Metallerzeugnissen (31)
 - I (314/315/316.6)
 - C (316.5)
 - B (311/313/319/Rest von 316)
- 13 Maschinenbau I (32)
 - a Landwirtschaftliche Maschinen und Ackerschlepper (321)
 - b Metallbearbeitungsmaschinen, Maschinenwerkzeuge und Vorrichtungen für Maschinen (322)
 - c Textilmaschinen und deren Zubehör (323)
 - d Motoren, Verdichter, Pumpen (328)
- 14 Herstellung von Büromaschinen sowie Datenverarbeitungsgeräten und -einrichtungen I (33)
- 15 Elektrotechnik (34)
 - a Herstellung von Elektromotoren, -generatoren und -transformatoren sowie Schalt- und Installationsgeräten I (341-344)
 - b Elektro-Haushaltsgeräte, Rundfunk- und Fernsehgeräte C (345/346)
 - c Herstellung von Lampen und elektrischen Leuchten, Montage und Installation von elektrotechnischen Erzeugnissen I (347/348)
- 16 Bau von Kraftwagen und deren Einzelteilen (35)
 - a Bau und Montage von Kraftwagen und deren Motoren (einschliesslich Strassenzugmaschinen) C + I (351)
 - b Herstellung von Karosserien, Aufbauten und Anhängern I (352)
 - c Herstellung von Ausrüstungen, Zubehör und Einzelteilen für Kraftwagen B (353)
- 17 Fahrzeugbau (ohne Bau von Kraftwagen) (36)
 - a Schiffbau I (361)
 - b Herstellung von Kraft- und Fahrrädern und deren Einzelteilen C (362-365)
- 18 Verarbeitung von Gummi B (481/482)
- 19 Feinmechanik und Optik (37)
- 20 Nahrungs- und Genussmittelgewerbe (41/42)

Umfrage über die Investitionen

Grundstoffindustrien

Chemische Industrie
 Mineralölverarbeitung
 Baustoffe, Keramik, Glas
 Herstellung von Chemiefasern
 Gummi

Eisen-, Stahl- und NE-Metallindustrien

Eisenschaffende Industrie
 Erste Bearbeitung von Metallen (ohne Giesserei)
 NE-Metallindustrie

Maschinenbau, Elektrotechnik und Fahrzeugbau

Giessereien
 Metallwaren für den Verbrauch
 Allgemeine Ausrüstung
 Nichtelektrische Maschinen
 Elektro-Haushaltsgeräte, Rundfunk- und Fernsehgeräte
 Elektrische Ausrüstung
 Fahrzeugbau
 Schiffbau, Flugzeugbau und Eisenbahnbau
 Feinmechanische und optische sowie Uhrenindustrie

Verarbeitende Industrien

Textilindustrie
 Bekleidung sowie Wirk- und Strickwaren
 Leder und Schuhe
 Holz und Kork
 Möbel
 Herstellung von Papier und Pappe
 Verarbeitung von Papier und Pappe
 Druckerei
 Verarbeitung von Kunststoffen

Bergbau

Gewinnung und Bearbeitung fester Brennstoffe
 Erzbergbau
 Erdöl- und Erdgasgewinnung
 Gewinnung von Baumaterial und feuerfesten und keramischen Erden

Nahrungsmittelindustrie

Gesamte Industrie ²

Umfrage im Baugewerbe

Baugewerbe insgesamt

Hochbau:
 — Wohnungen
 — sonstiger Hochbau

Tiefbau.

¹ Die Eingliederung der Industriezweige in die drei Hauptgruppen wird bezeichnet durch C = Verbrauchsgüter, I = Investitionsgüter, B = Grundstoffe und Produktionsgüter. Die Ziffern der NACE (Allgemeine Systematik der Wirtschaftszweige in den Europäischen Gemeinschaften) werden in Klammern angegeben.

² Die Nahrungs- und Genussmittelindustrie ist in der Rubrik „Gesamte Industrie“ der Umfrage in der Industrie nicht erfasst, sie ist dagegen in der Umfrage über die Investitionen enthalten.

EUROPEAN COMMUNITY BUSINESS SURVEYS

The business surveys

The European Community business surveys have been progressively developed since 1962. They are carried out by national institutions on the basis of the Commission's harmonized questionnaires. The number of enterprises surveyed each month is about 20 000.

The survey questionnaires are sent to participants at the beginning of the month to which the survey results are attributed in the tables, or in the final days of the preceding month. The bulk of replies are received by about the 10th of the month in question. Exceptions are Italy, where the questionnaires are issued on or about the 15th of the month preceding that to which the results are attributed, and the Federal Republic of Germany where the questionnaires are posted on or about the 20th of the preceding month; in both cases, however, most of the questionnaires are received back during the first 10 days of the month to which the results are attributed.

Questions

Industry survey

Monthly:

1. Production trend in recent months: up, unchanged, down?
2. Order-books: above normal, normal, below normal?
3. Export order-books: above normal, normal, below normal?
4. Stocks of finished products: above normal, normal, below normal?
5. Production expectations for the months ahead: up, unchanged, down?
6. Selling price expectations for the months ahead: up, unchanged, down?

Quarterly (January, April, July and October) :

7. Employment expectations for the months ahead: up, unchanged, down?
8. Limits to production: none, insufficient demand, shortage of labour, lack of equipment?
9. Production capacity: more than sufficient, sufficient, not sufficient?
10. Duration of assured production (in months)?
11. New orders in recent months: up, unchanged, down?
12. Export expectations for the months ahead: up, unchanged, down?
13. Capacity utilization (in %)?
14. Stocks of raw materials: high, normal, low?

Investment survey

Half-yearly (March/April and October/November):

— Investment trends and prospects: annual percentage change of investment expenditure at current prices.

Building survey

Monthly (except for Greece, France, Ireland and the United Kingdom, where the survey is carried out quarterly):

1. Trend of activity compared with preceding months: up, unchanged, down?
2. Limits to production: none, bad weather shortage of manpower, lack of material, others?
3. Order-books or production schedules: above normal, normal, below normal?
4. Employment expectations for the months ahead: up, unchanged, down?

5. Price expectations for the months ahead: up, unchanged, down?

Quarterly (January, April, July and October) :

6. Months of assured production?

Presentation of results and nomenclature employed

The tables on the following pages present the survey results for industry as a whole and for the three major groups producing consumer, investment and intermediate goods, as well as for 54 product groups and sub-groups of industry.

For each question, two sets of results are given, designated "=" and "b", respectively. "=" represents answers under the heading "unchanged", or "normal" or "sufficient". "b" represents the net balance of positive over negative replies, where "up" or "above normal" or "more than sufficient" are counted as positive replies, with the opposites counted as negative replies. The letters heading the columns represent, after the Member State concerned, the month to which the survey result relates, as follows: J: January, F: February, M: March, A: April, M: May, J: June, J: July, A: August, S: September, O: October, N: November, D: December. Since three months' results are presented at a time, ambiguity in the nomenclature of the months January, June, July (all "J") and April and August (both "A") is avoided.

Starting with the No. 1, 1980, number of this publication, the survey results are dated according to the month in which the questionnaires are completed by the respondents. (In earlier numbers of "Results of the business surveys carried out among managements in the Community" the results were associated with the preceding month).

Corresponding tables are used to present the results of the construction survey. An additional table is published twice a year, setting out the results of the investment survey.

The breakdown by sector of the different surveys is described below.

Institutes

The surveys are carried out by:

- DK — Denmark: Danmarks Statistik.
- D — Federal Republic of Germany: IFO (Institut für Wirtschaftsforschung).
- GR — Greece: IEIR (Institute of Economic and Industrial Research)
- F — France: INSEE (Institut National de la Statistique et des Études Économiques).
- IRL — Ireland: CII (Confederation of Irish Industry) and CIF (Construction Industry Federation)
- I — Italy: ISCO (Istituto Nazionale per lo Studio della Congiuntura).
- NL — Netherlands: CBS (Centraal Bureau voor de Statistiek).
— Economisch Instituut voor de Bouwnijverheid
- B — Belgium: Banque Nationale de Belgique.
- L — Luxembourg: STATEC (Service Central de la Statistique et des Études Économiques).
- UK — United Kingdom: CBI (Confederation of British Industry), for the manufacturing industry survey.
— BSO (Business Statistics Office) for the investment survey.
— Building Employers Confederation, for the construction survey.

Supplement B to "European Economy" gives a monthly selection of the most recent survey results. Articles containing more detailed analyses and longer time-series of data appear periodically in the main editions of "European Economy".

Industrial Classification

Industry survey ¹

- 0 Industry as a whole ²**
- I Consumer goods**
- II Investment goods**
- III Intermediate goods**
 - 1 Textile industry (43)**
 - a Wool industry B (431)
 - b Cotton industry B (432)
 - c Knitting industry B (436)
 - 2 Footwear and clothing industry (45)**
 - a Manufacture of footwear C (451/452)
 - b Clothing C (453/454)
 - 3 Timber and wooden furniture industries (46)**
 - a Wood B (461-466)
 - b Wooden furniture C (467)
 - 4 Manufacture of paper and paper products; printing and publishing (47)**
 - a Manufacture of paper B (471)
 - b Processing of paper B (472)
 - c Printing and publishing C (473/474)
 - 5 Leather and leather goods industry (44) (44)**
 - 6 Processing of plastics B (483)**
 - 7 Mineral oil refining B (14)**
 - 8 Production and preliminary processing of metals B (22 : 221-224)**
 - 9 Manufacture of non-metallic mineral products (24)**
 - a Products for construction purposes, ceramic products for the building sector and for industry, flat glass B (241-246; except 247.2-4/247.7; 248 except 248.6/248.7)
 - b Fine ceramic products and hollow glass C (247.2-247.7 248.6-7)
 - 10 Chemical industry (25)**
 - a Basic industrial chemicals B (251)
 - b Chemical products for industrial and agricultural purposes B (256)
 - c Other chemical products C (255/257-259)
 - 11 Man-made fibres industry B (26)**
 - 12 Manufacture of metal articles (31)**
 - I (314/315/316.6)
 - C (316.5)
 - B (311/313/319/remainder of 316)
 - 13 Mechanical engineering I (32)**
 - a Agricultural machinery and tractors (321)
 - b Machine-tools (322)
 - c Textile machinery and accessories (323)
 - d Engines, compressors, pumps (328)
 - 14 Manufacture of office machinery and data-processing machinery I (33)**
 - 15 Electrical engineering I (34)**
 - a Manufacture of electrical machinery I (341-344)
 - b Household electrical appliances, radio and television receivers C (345/346)
 - c Electric lamps and other electric lighting equipment, assembly and installation of electrical equipment and apparatus I (347/348)
 - 16 Manufacture of motor vehicles, motor-vehicle parts and accessories (35)**
 - a Manufacture and assembly of motor vehicles (including road tractors) and manufacture of motor-vehicle engines C + I (351)
 - b Manufacture of bodies for motor vehicles and of motor-drawn trailers and caravans I (352)
 - c Manufacture of parts and accessories for motor vehicles B (353)
 - 17 Manufacture of other means of transport (36)**
 - a Shipbuilding I (361)
 - b Manufacture of cycles, motor-cycles and parts and accessories thereof C (362-365)
 - 18 Manufacture of rubber products B (481/482)**
 - 19 Precision engineering, optics and the like (37)**
 - 20 Food, drink and tobacco industry (41/42)**

Investment survey

Basic materials industries

- Chemical industry
- Petroleum
- Construction materials, ceramics, glass
- Manufacture of man-made fibres
- Rubber

Metallurgical industries

- Iron and steel industry
- Initial processing of ferrous metals (excluding foundry operations)
- Non-ferrous metals industry

Mechanical and electrical engineering industries

- Foundry operations
- Manufacture of metal consumer goods
- Plant and heavy machinery
- Manufacturing of machinery other than electrical
- Household electrical appliances, radio and television receivers
- Manufacture of heavy electrical equipment
- Motor vehicle industry
- Shipbuilding, aircraft construction and railway equipment
- Precision engineering, optics, clock and watch manufacture

Processing industries

- Textile industry
- Clothing and hosiery
- Leather and footwear
- Wood and cork
- Furniture
- Paper and board manufacture
- Paper and board processing
- Printing
- Plastics' processing

Mining and quarrying

- Mining and preparation of solid fuels
- Metal mining
- Crude petroleum and natural gas
- Stone quarrying, clay and sand

Food industries

Industry as a whole ²

Building survey

Construction as a whole

- Building:
 - housing
 - other building
- Public works (civil engineering).

¹ The classification of the industrial sectors in terms of the three major groups is indicated by C = consumer goods, I = investment goods, B = intermediate goods. N.A.C.E. (general industrial classification of the European Community) references are given in brackets.

² Food, drink and tobacco are not included in "industry as a whole" figures in the industrial survey, but are so included in the investment survey.

ENQUÊTES DE CONJONCTURE DANS LA COMMUNAUTÉ EUROPÉENNE

Les enquêtes de conjoncture

Les enquêtes de conjoncture dans la Communauté Européenne ont été développées progressivement depuis 1962. Elles sont effectuées par des instituts nationaux, sur la base des questionnaires harmonisés de la Commission.

Les enquêtes portent chaque mois sur environ 20 000 entreprises.

L'envoi des questionnaires aux participants est effectué par les instituts les premiers jours du mois auquel les résultats sont attribués dans les tableaux (ou derniers jours du mois précédent). Le retour aux instituts des questionnaires remplis est effectué jusqu'aux environs du 10 du mois. Seules exceptions : en Italie, l'envoi des questionnaires aux participants s'effectue aux environs du 15 et en Allemagne dès le 20 du mois. Le retour aux instituts se fait aux environs du 10 du mois suivant, auquel les résultats sont attribués.

Questions

Enquête dans l'industrie

Enquête mensuelle

1. tendance de la production au cours des derniers mois : augmentation, stabilité, diminution ?
2. carnets de commandes : supérieurs à la normale, normaux, inférieurs à la normale ?
3. carnets de commandes en provenance de l'étranger : supérieurs à la normale, normaux, inférieurs à la normale ?
4. stocks de produits finis : supérieurs à la normale, normaux, inférieurs à la normale ?
5. perspectives d'évolution de la production au cours des prochains mois : augmentation, stabilité, diminution ?
6. perspectives d'évolution des prix de vente au cours des prochains mois : augmentation, stabilité, diminution ?

Enquête trimestrielle (effectuée en janvier, avril, juillet et octobre) :

7. perspectives d'évolution de l'emploi au cours des prochains mois : augmentation, stabilité, diminution ?
8. facteurs limitant la production : aucun, insuffisance de la demande, manque de main-d'œuvre, insuffisance de l'équipement ?
9. capacité de production : plus que suffisante, suffisante, pas suffisante ?
10. durée de production assurée : en mois ?
11. commandes enregistrées au cours des derniers mois : augmentation, stabilité, diminution ?
12. perspectives d'évolution des commandes de l'étranger au cours des prochains mois : augmentation, stabilité, diminution ?
13. utilisation de la capacité : en pour-cent ?
14. stocks de matières premières : élevés, normaux, faibles ?

Enquête sur les investissements

Enquête semestrielle (effectuée en mars/avril et octobre/novembre) :

- tendances et perspectives d'évolution des investissements : pourcentage de variation annuelle des investissements aux prix courants.

Enquête dans la construction

Enquête mensuelle (sauf pour la Grèce, la France, l'Irlande et le Royaume-Uni où l'enquête est effectuée quatre fois par an) :

1. tendance de l'activité de construction par rapport aux mois précédents : augmentation, stabilité, diminution ?
2. facteurs limitant l'activité de construction : aucun, conditions climatiques défavorables, manque de main-d'œuvre, manque de matériaux, autres ?
3. carnet de commandes ou plan de production : supérieur à la normale, normal, inférieur à la normale ?

4. perspectives d'évolution de l'emploi au cours des prochains mois : augmentation, stabilité, diminution ?

5. perspectives d'évolution des prix au cours des prochains mois : augmentation, stabilité, diminution ?

Enquête trimestrielle (effectuée en janvier, avril, juillet et octobre) :

6. durée d'activité assurée en mois ?

Présentation des résultats et nomenclature employée

Les tableaux des pages suivantes présentent les résultats des enquêtes pour l'ensemble de l'industrie manufacturière, pour les trois grands groupes produisant des biens de consommation, biens d'équipement et biens intermédiaires, ainsi que pour 54 groupes et sous-groupes de produits industriels.

Deux résultats, indiqués respectivement par « = » et « s » sont fournis pour chaque question. « = » désigne les réponses correspondant à la mention « stabilité », « normal » ou « suffisant ». « s » désigne le solde net positif ou négatif, les réponses « augmentation », « supérieur à la normale » et « plus que suffisant » étant considérées comme positives, et comme négatives les réponses contraires. Les lettres surmontant les colonnes représentent, sous l'indication de l'État membre concerné, le mois auquel se réfère le résultat de l'enquête, à savoir : J = janvier, F = février, M = mars, A = avril, M = mai, J = juin, J = juillet, A = août, S = septembre, O = octobre, N = novembre, D = décembre. Toute confusion due à l'emploi de la même initiale pour des mois différents (J pour janvier, juin et juillet ; A pour avril et août) est évitée du fait que les résultats sont regroupés par périodes de trois mois.

Depuis le n° 1/1980 de la présente publication, les résultats des enquêtes de conjoncture portent l'indication du mois au cours duquel les réponses au questionnaire ont été fournies, plutôt que du mois auquel les appréciations se rapportent.

Des tableaux similaires présentent les résultats de l'enquête dans le secteur de la construction. Un tableau supplémentaire relatif à l'enquête sur les investissements est publié deux fois par an.

La description de la ventilation par secteur des différentes enquêtes figure ci-dessous.

Instituts

Les enquêtes sont effectuées par :

- DK — Danemark : Danmarks Statistik
- D — République fédérale d'Allemagne : IFO (Institut für Wirtschaftsforschung)
- GR — Grèce : IEIR (Institute of Economic and Industrial Research)
- F — France : INSEE (Institut national de la Statistique et des Etudes économiques)
- IRL — Irlande : CII (Confederation of Irish Industry) et CIF (Construction Industry Federation)
- I — Italia : ISCO (Istituto nazionale per lo Studio della Congiuntura)
- NL — Pays-Bas : CBS (Centraal Bureau voor de Statistiek) — Economisch Instituut voor de Bouwnijverheid
- B — Belgique : Banque Nationale de Belgique
- L — Luxembourg : STATEC (Service central de la Statistique et des Etudes économiques)
- UK — United Kingdom : CBI (Confederation of British Industry) pour les industries manufacturières — BSO (Business Statistics Office) pour l'enquête sur les investissements — Building Employers Confederation, pour l'enquête sur la construction.

Le supplément « B » d'« Economie Européenne » présente une sélection mensuelle des résultats les plus récents. Des articles contenant des analyses plus détaillées et des séries chronologiques plus longues sont publiés périodiquement dans les éditions principales d'« Economie européenne ».

Regroupement des secteurs industriels

Enquête dans l'industrie ¹

- 0 Ensemble de l'industrie ²**
- I Biens de consommation**
- II Biens d'investissement**
- III Biens Intermédiaires**
- 1 Industrie textile (43)**
 - a Industrie lainière B (431)
 - b Industrie cotonnière B (432)
 - c Bonneterie B (436)
- 2 Industrie des chaussures et de l'habillement (45)**
 - a Fabrication de chaussures C (451/452)
 - b Habillement C (453/454)
- 3 Industrie du bois et du meuble en bois (46)**
 - a Bois B (461-466)
 - b Meuble en bois C (467)
- 4 Industrie du papier et fabrication d'articles en papier ; imprimerie et édition (47)**
 - a Production de papier B (471)
 - b Transformation de papier B (472)
 - c Imprimerie et édition C (473/474)
- 5 Industrie du cuir (44)**
- 6 Transformation de matières plastiques B (483)**
- 7 Raffinage de pétrole B (14)**
- 8 Production et première transformation des métaux B (22 : 221-224)**
- 9 Industrie des produits minéraux non métalliques (24)**
 - a Matériaux de construction, céramique pour le bâtiment et l'industrie, verre plat B (241-246 ; 247 sauf 247.2.4/247.7 ; 248 sauf 248.6/248.7)
 - b Céramique fine et verre creux C (247.2-247.7/248.6-7)
- 10 Industrie chimique (25)**
 - a Produits chimiques de base B (251)
 - b Produits chimiques pour l'industrie et l'agriculture B (256)
 - c Produits chimiques de consommation C (255/257-259)
- 11 Production de fibres artificielles et synthétiques B (26)**
- 12 Fabrication d'ouvrages en métaux (31)**
 - I (314/315/316.6)
 - C (316.5)
 - B (311/313/319/reste de 316)
- 13 Construction de machines et de matériel mécanique I (32)**
 - a Machines et tracteurs agricoles (321)
 - b Machines-outils (322)
 - c Machines textiles et accessoires (323)
 - d Moteurs, compresseurs, pompes (328)
- 14 Construction de machines de bureau et de machines et installations pour le traitement de l'information I (33)**
- 15 Construction électrique et électronique (34)**
 - a Construction électrique d'équipement I (341-344)
 - b Appareils électroménagers, radios, télévisions C (345/346)
 - c Lampes, matériel d'éclairage, montage, travaux d'installation technique I (347/348)
- 16 Construction d'automobiles et pièces détachées (35)**
 - a Construction et assemblage de véhicules automobiles (y compris tracteurs routiers) et construction de moteurs pour ceux-ci C + I (351)
 - b Construction de carrosseries, de remorques et de bennes I (352)
 - c Fabrication d'équipement, d'accessoires et pièces détachées pour automobiles B (353)
- 17 Construction d'autre matériel de transport (36)**
 - a Construction navale, réparation et entretien des navires I (361)
 - b Construction de cycles, motocycles et de leurs pièces détachées C (362-365)
- 18 Industrie du caoutchouc B (481/482)**
- 19 Fabrication d'instruments de précision, d'optique et similaires (37)**
- 20 Industrie des produits alimentaires, des boissons et du tabac (41/42)**

Enquête sur les investissements

Industries des produits de base

Industrie chimique
Pétrole
Matériaux de construction, céramique, verre
Production de fibres artificielles
et synthétiques
Caoutchouc

Industries métallurgiques

Sidérurgie
Première transformation des métaux ferreux
(sans la fonderie)
Industrie des métaux non ferreux

Industries mécaniques et électriques

Fonderie
Articles métalliques de consommation
Matériel d'équipement général
Machines non électriques d'équipement
Appareils électroménagers, radio, télévisions
Construction électrique d'équipement
Industrie automobile
Construction navale et aéronautique,
matériel ferroviaire
Mécanique de précision, optique, horlogerie

Industries de transformation

Industrie textile
Habillement et bonneterie
Cuir et chaussures
Bois et liège
Meubles
Production de papier et de carton
Transformation de papier et de carton
Imprimerie
Transformation des matières plastiques

Industries extractives

Extraction et préparation de combustibles
solides
Extraction de minerais métalliques,
de pétrole et de gaz naturel, de matériaux
de construction et terre à feu

Industries alimentaires

Ensemble de l'industrie ²

Enquête dans la construction

Ensemble de la construction

Bâtiments :
— logements
— autres bâtiments
Travaux publics (génie civil).

¹ Le regroupement des branches de l'industrie dans les trois groupes principaux est indiqué par C = biens de consommation, I = biens d'investissement, B = biens intermédiaires. La référence NACE (nomenclature générale des activités économiques dans les Communautés Européennes) est indiquée entre parenthèses.

² Les denrées alimentaires, boissons et tabacs ne sont pas compris dans les chiffres « ensemble de l'industrie » de l'enquête industrielle, mais sont inclus dans les résultats de l'enquête sur les investissements.

INCHIESTE CONGIUNTURALI NELLA COMUNITÀ EUROPEA

Le Inchieste congiunturali

Le inchieste congiunturali nella Comunità Europea sono state gradualmente messe a punto fin dal 1962. Esse sono effettuate da organismi nazionali sulla base di questionari armonizzati della Commissione. Le inchieste riguardano ogni mese circa 20 000 imprese.

Gli istituti inviano i questionari ai partecipanti all'inizio del mese al quale i risultati sono attribuiti nelle tabelle (o alla fine del mese precedente). Il ritorno agli istituti dei moduli compilati avviene fin verso il 10 del mese. Sole eccezioni: in Italia, i questionari sono inviati verso il 15 e, in Germania, il 20 del mese; i moduli rientrano verso il 10 del mese successivo, al quale i risultati sono attribuiti.

Domande

Inchiesta nell'industria

Mensilmente

1. tendenze della produzione negli ultimi mesi: aumento, invarianza, diminuzione;
2. giudizio sulla consistenza del portafoglio ordini: superiore al normale, normale, inferiore al normale;
3. giudizio sulla consistenza del portafoglio ordini dall'estero: superiore al normale, normale, inferiore al normale;
4. giudizio sulle giacenze di prodotti finiti; superiori al normale, normali, inferiori al normale;
5. previsioni sulla produzione nei prossimi mesi: aumento, invarianza, diminuzione;
6. previsioni sulla tendenza dei prezzi di vendita nei prossimi mesi: aumento, invarianza, diminuzione.

Trimestralmente (in gennaio, aprile, luglio e ottobre):

7. previsioni sulla tendenza della manodopera occupata nei prossimi mesi: aumento, stabilità, diminuzione.
8. l'attività produttiva: non è ostacolata; è ostacolata da insufficienza di domanda, scarsità di manodopera, insufficienza di impianti.
9. capacità produttiva: eccedentaria, sufficiente, insufficiente;
10. durata di produzione assicurata, espressa in mesi;
11. nuovi ordinativi negli ultimi mesi: aumento, invarianza, diminuzione;
12. previsioni sulla tendenza degli ordinativi dall'estero nei prossimi mesi: aumento, invarianza, diminuzione;
13. utilizzazione delle capacità produttive, in %;
14. giudizio sulle scorte di materie prime: alte, normali, basse.

Inchiesta sugli investimenti

Semestralmente (in marzo/aprile e in ottobre/novembre):

- tendenze e prospettive degli investimenti: variazione percentuale annua della spesa per gli investimenti espressa in moneta corrente.

Inchiesta nella costruzione

Mensilmente (salvo per la Grecia, la Francia, l'Irlanda e il Regno Unito, dove l'inchiesta è svolta trimestralmente):

1. produzione attuale rispetto a quella del mese precedente: aumento, invarianza, diminuzione;
2. fattori che limitano la produzione: nessuno, cattivo tempo, insufficienza di manodopera, mancanza di materiali, altri?
3. ordinativi o programmi di lavoro: superiori al normale, normali, inferiori al normale;

4. previsioni sulla tendenza della manodopera occupata nei prossimi mesi: aumento, invarianza, diminuzione.
5. previsioni sulla tendenza dei prezzi nei prossimi mesi: aumento, invarianza, diminuzione.

Trimestralmente (in gennaio, aprile, luglio e ottobre):

6. durata di produzione assicurata, espressa in mesi.

Presentazione dei risultati e nomenclatura utilizzata

Le tabelle figuranti nelle pagine seguenti presentano i risultati delle inchieste per l'insieme dell'industria manifatturiera, per i tre grandi gruppi dei beni di consumo, dei beni di investimento e dei beni intermedi, nonché per 54 gruppi e sottogruppi di prodotti industriali.

Per ogni domanda sono presentati due risultati, contrassegnati rispettivamente con «=» e «s». «=» indica le risposte corrispondenti alla menzione «invarianza», «normale» o «sufficiente». «s» indica il saldo netto positivo o negativo, essendo considerate positive le risposte «aumento», «superiore al normale» e «eccedentario», e negative le risposte contrarie. Le lettere in cima alle colonne, sotto la sigla del relativo Stato membro, rappresentano il mese al quale si riferisce il risultato dell'inchiesta e cioè: J = gennaio, F = febbraio, M = marzo, A = aprile, M = maggio, J = giugno, J = luglio, A = agosto, S = settembre, O = ottobre, N = novembre, D = dicembre. Poiché i risultati sono presentati per tre mesi alla volta, l'uso di una medesima iniziale per mesi diversi (J per gennaio, giugno et luglio; A per aprile ed agosto) non nuoce alla chiarezza.

Dal n° 1/1980 della presente pubblicazione, i risultati delle inchieste di congiuntura portano la data del mese in cui sono state fornite le risposte al questionario, invece del mese al quale si riferiscono gli apprezzamenti.

Altre simili tabelle presentano i risultati dell'inchiesta nel settore dell'edilizia. Due volte all'anno viene pubblicata una tabella supplementare relativa all'inchiesta sugli investimenti.

La descrizione della classificazione per settori delle varie inchieste figura più sotto.

Istituti

Le inchieste sono effettuate da:

- D — Repubblica federale di Germania: IFO (Institut für Wirtschaftsforschung),
- GR — Grecia: IEIR (Institute of Economic and Industrial Research)
- F — Francia: INSEE (Institut national de la statistique et des études économiques),
- IRL — Irlanda: CII (Confederation of Irish Industry),
— CIF (Construction Industry Federation)
- I — Italia: ISCO (Istituto nazionale per lo studio della congiuntura),
- NL — Paesi Bassi: CBS (Centraal Bureau voor de Statistiek),
— Economisch Instituut voor de Bouwnijverheid
- B — Belgio: Banque Nationale de Belgique,
- L — Lussemburgo: STATEC (Service central de la statistique et des études économiques),
- UK — Regno Unito: CBI (Confederation of British Industry) per l'inchiesta sull'industria manifatturiera,
— BSO (Business Statistics Office) per l'inchiesta sugli investimenti,
— Building Employers Confederation, per l'inchiesta sull'edilizia

Il Supplemento B di «Economia Europea» contiene una selezione mensile dei risultati più recenti. Nelle principali edizioni di «Economia Europea» sono pubblicati articoli contenenti analisi più dettagliate, basate su serie temporali di dati più lunghe.

Classificazione dei Settori Industriali

Inchiesta nell'industria ¹

- 0 Insieme dell'industria ²**
- I Beni di consumo**
- II Beni d'investimento**
- III Beni intermedi**
- 1 Industria tessile (43)**
 a Industria laniera B (431)
 b Industria cotoniera B (432)
 c Fabbricazione di tessuti di maglia, maglieria, calze B (436)
- 2 Fabbricazione di calzature e articoli di abbigliamento (45)**
 a Fabbricazione di calzature C (451/452)
 b Abbigliamento C (453/454)
- 3 Industria del legno e del mobile in legno (46)**
 a Legno B (461-466)
 b Mobili in legno C (467)
- 4 Industria della carta e degli articoli in carta; stampa e edizione (47)**
 a Fabbricazione della carta B (471)
 b Trasformazione della carta B (472)
 c Stampa e editoria C (473/474)
- 5 Industria delle pelli e del cuoio (44)**
- 6 Trasformazione delle materie plastiche B (483)**
- 7 Industria petrolifera B (14)**
- 8 Produzione e prima trasformazione dei metalli B (22 : 221-224)**
- 9 Industria dei prodotti minerali non metallici (24)**
 a Materiali da costruzione, ceramica per l'edilizia e l'industria, vetro piano B (241-246; 247 salvo 247.2.4/247.7; 248 salvo 248.6/248.7)
 b Ceramiche fini e vetro cavo C (247.2-247.7/248.6-.7)
- 10 Industria chimica (25)**
 a Prodotti chimici di base B (251)
 b Prodotti chimici per l'industria e l'agricoltura B (256)
 c Prodotti chimici di consumo C (255/257-259)
- 11 Fabbricazione di fibre artificiali e sintetiche B (26)**
- 12 Fabbricazione di oggetti in metallo (31)**
 I (314/315/316.6)
 C (316.5)
 B (311/313/319/resto di 316)
- 13 Costruzione di macchine e di materiale meccanico I (32)**
 a Macchine e trattori agricoli (321)
 b Macchine utensili (322)
 c Macchine tessili e accessori (323)
 d Motori, compressori, pompe (328)
- 14 Costruzione di macchine per ufficio e macchine e impianti per l'elaborazione dei dati I (33)**
- 15 Costruzione elettrica ed elettronica (34)**
 a Fabbricazione di materiale elettrico di uso industriale I (341-344)
 b Fabbricazione di elettrodomestici, radio, televisori C (345/346)
 c Fabbricazione di lampade, apparecchi per illuminazione, montaggio, lavori di impianto tecnico I (347/348)
- 16 Costruzione di automobili e pezzi staccati (35)**
 a Costruzione e montaggio di autoveicoli (compresi i trattori stradali) e costruzione dei relativi motori C + I (351)
 b Costruzione di carrozzerie, rimorchi e cassoni mobili I (352)
 c Fabbricazione di apparecchiature, accessori e pezzi staccati per automobili B (353)
- 17 Costruzione di altri mezzi di trasporto (36)**
 a Costruzione navale, riparazione e manutenzione di navi I (361)
 b Costruzione di cicli, motocicli e loro parti staccate C (362-365)
- 18 Industria della gomma B (481/482)**
- 19 Fabbricazione di strumenti ottici, di precisione, e affini (37)**
- 20 Industria alimentare, delle bevande e del tabacco (41/42)**

Inchiesta sugli investimenti

Industrie dei prodotti di base

Industrie chimiche
 Industrie dei derivati del petrolio
 Materiali da costruzione, vetro e ceramica
 Produzione di fibre tessili artificiali e sintetiche
 Industrie della gomma

Industrie metallurgiche

Industria siderurgica
 Trasformazione dei metalli ferrosi (senza la fonderia)
 Industrie dei metalli non ferrosi

Industrie meccaniche ed elettriche

Industrie della fonderia
 Costruzione di articoli metallici di consumo
 Costruzione di attrezzature metalliche
 Costruzione di macchine non elettriche
 Costruzioni elettromeccaniche per il consumo
 Costruzioni elettromeccaniche ed elettroniche d'investimento
 Costruzione di autoveicoli
 Costruzioni di materiale rotabile ferrotranviario, navale e aeronautico
 Costruzioni meccaniche di precisione — ottica e orologeria

Industrie di trasformazione

Industrie tessili
 Industrie dell'abbigliamento, maglieria e calzetteria
 Industrie delle calzature, delle pelli e del cuoio
 Industrie del legno e del sughero
 Industrie del mobilio e dell'arredamento in legno
 Industrie della carta e della cartotecnica
 Industrie grafiche ed editoriali
 Industrie della trasformazione delle materie plastiche

Industrie estrattive

Estrazione e preparazione dei combustibili solidi
 Estrazione di minerali metallici
 Estrazione di petrolio e di gas naturale
 Estrazione di materiali da costruzione e terre refrattarie

Industrie alimentari

Insieme dell'industria ²

Inchiesta nella costruzione

Insieme dell'edilizia

Edilizia :
 — case e alloggi
 — altre costruzioni

Lavori pubblici (genio civile).

¹ La classificazione dei rami industriali nei tre gruppi principali è indicata con : C = beni di consumo; I = beni d'investimento; B = beni intermedi. Il numero di riferimento NACE (nomenclatura generale delle attività economiche nelle Comunità Europee) figura tra parentesi.

² I prodotti alimentari, le bevande e i tabacchi non sono compresi nelle cifre «insieme dell'industria» dell'inchiesta industriale, ma sono bensì inclusi nei risultati dell'inchiesta sugli investimenti.

CONJUNCTUURENQUÊTES IN DE EUROPESE GEMEENSCHAP

De conjunctuurenquêtes

De conjunctuurenquêtes in de Europese Gemeenschap werden sedert 1962 geleidelijk tot ontwikkeling gebracht. Zij worden door de nationale instituten uitgevoerd aan de hand van geharmoniseerde vragenlijsten van de Commissie.

Elke maand zijn bij de enquêtes ongeveer 20 000 ondernemingen betrokken.

De toezending van de vragenlijsten aan de deelnemers door de instituten gebeurt tijdens de eerste dagen van de maand waaronder de resultaten in de tabellen worden ingedeeld (of laatste dagen van de voorafgaande maand). De terugzending van de ingevulde vragenlijsten aan de instituten gebeurt tot omstreeks de 10de van de maand.

Uitzonderingen: in Italië heeft de toezending van de vragenlijsten plaats omstreeks de 15de en in Duitsland vanaf de 20ste van de maand. De terugzending aan de instituten gebeurt omstreeks de 10de van de volgende maand waaronder de resultaten worden ingedeeld.

Vragen

Enquête in de industrie

Maandelijks

1. Ontwikkeling van de produktie in de afgelopen maanden: stijging, geen verandering, daling?
2. orderbestanden: groter dan normaal, normaal, kleiner dan normaal?
3. bestand buitenlandse orders: groter dan normaal, normaal, kleiner dan normaal?
4. voorraden eindprodukten: groter dan normaal, normaal, kleiner dan normaal?
5. vooruitzichten voor de ontwikkeling van de produktie in de komende maanden: stijging, geen verandering, daling?
6. vooruitzichten voor de ontwikkeling van de verkoopprijzen in de komende maanden: stijging, geen verandering, daling?

Driemaandelijks (januari, april, juli en oktober)

7. vooruitzichten voor de ontwikkeling van de personeelsbezetting in de komende maanden: stijging, geen verandering, daling?
8. factoren die de produktie beperken: geen, onvoldoende vraag, tekort aan arbeidskrachten, onvoldoende uitrusting?
9. produktiecapaciteit: meer dan voldoende, voldoende, onvoldoende?
10. verzekerde activiteitsduur in maanden?
11. in de afgelopen maanden ontvangen orders: stijging, geen verandering, daling?
12. vooruitzichten voor de ontwikkeling van de orderontvangsten uit het buitenland in de komende maanden: stijging, geen verandering, daling?
13. bezettingsgraad in %?
14. grondstoffenvoorraden: groot, normaal, klein?

Conjunctuurenquête over de investeringen in de industrie

Halfjaarlijks (maart/april en oktober/november):

- ontwikkelingen en vooruitzichten inzake investeringen: procentuele wijziging per jaar van de nominale investeringsuitgaven.

Enquête in het bouwbedrijf

Maandelijks (behalve voor Griekenland, Frankrijk, Ierland en het Verenigd Koninkrijk, waar de enquête viermaal per jaar wordt gehouden):

1. ontwikkeling van de bedrijvigheid ten opzichte van de voorafgaande maanden: stijging, geen verandering, daling?
2. produktie-belemmeringen: geen; ongunstige weersgesteldheid, tekort aan arbeidskrachten, onvoldoende materiaal, andere?
3. orderbestand of bouwprogramma: groter dan normaal, normaal, kleiner dan normaal?
4. vooruitzichten voor de ontwikkeling van de personeelsbezetting in de komende maanden: stijging, geen verandering, daling?

5. vooruitzichten voor de prijsontwikkeling in de komende maanden: stijging, geen verandering, daling?

Driemaandelijks (januari, april, juli en oktober)

6. verzekerde activiteitsduur in maanden?

Weergave van de resultaten en gebruikte bedrijfsindeling

De tabellen op de volgende bladzijden geven de uitkomsten weer van de enquêtes voor de totale industrie en voor de drie grote categorieën goederen (consumptiegoederen, investeringsgoederen en halffabrikaten), alsmede voor 54 bedrijfstakken (groepen en subgroepen) van de industrie.

Voor elke vraag worden twee series van resultaten gegeven, respectievelijk aangeduid als „=” en „b”. „=” stelt antwoorden voor onder de rubriek „geen verandering” of „normaal” of „voldoende”. „b” stelt het netto saldo van de positieve over de negatieve antwoorden voor, waar „stijging” of „groter dan normaal” of „meer dan voldoende” als positieve antwoorden geteld worden; de tegenovergestelde nummers worden als negatieve antwoorden gerekend. De letters bovenaan de kolom onder de naam van de betrokken Lidstaat stellen de maand voor waarin de resultaten van de enquête betrekking hebben: J = januari, F = februari, M = maart, A = april, M = mei, J = juni, J = juli, A = augustus, S = september, O = oktober, N = november, D = december. Aangezien tegelijkertijd de resultaten van drie maanden weergegeven worden, bestaat er geen dubbelzinnigheid in de bedrijfsindeling voor de maanden januari, juni, juli (alle „J”) en april en augustus (beiden „A”).

Vanaf nr. 1/1980 van deze publikatie is bij de resultaten van de conjunctuurenquêtes de maand vermeld waarin de antwoorden op de vragenlijsten werden verstrekt. (In de vroegere publikatie „Resultaten van de conjunctuurenquêtes bij het bedrijfsleven in de Gemeenschap” hadden de resultaten betrekking op de voorgaande maand).

Gelijkaardige tabellen geven de resultaten weer van de enquête in de bouwnijverheid. Een extra tabel in verband met de investeringsenquête wordt tweemaal per jaar gepubliceerd.

Voor de verschillende enquêtes wordt de onderverdeling naar tak van bedrijvigheid hieronder aangegeven.

Instituten

De enquêtes worden uitgevoerd door:

- DK — Denemarken: Danmarks Statistik
- D — Bondsrepubliek Duitsland: IFO (Institut für Wirtschaftsforschung)
- GR — Griekenland: IEIR (Institute of Economic and Industrial Research)
- F — Frankrijk: INSEE (Institut National de la Statistique et des Études Économiques)
- IRL — Ierland: CII (Confederation of Irish Industries) en CIF (Construction Industry Federation)
- I — Italië: ISCO (Istituto Nazionale per lo Studio della congiuntura)
- NL — Nederland: CBS (Centraal Bureau voor de Statistiek)
 - Economisch Instituut voor de Bouwnijverheid
- B — België: Nationale Bank van België
- L — Luxemburg: STATEC (Service Central de la Statistique et des Études Économiques)
- UK — Verenigd Koninkrijk: CBI (Confederation of British Industry), voor de verwerkende industrie
 - BSO (Business Statistics Office) voor de investeringsenquête
 - Building Employers Confederation, voor de enquête in de bouwnijverheid.

In supplement „B” van „Europese Economie” wordt maandelijks een selectie gepubliceerd van de meest recente resultaten. Artikelen waarin nader op de ontwikkelingen wordt ingegaan en langere tijdreeksen worden periodiek gepubliceerd in de hoofduitgave van „Europese Economie”.

Indeling van de Bedrijfstakken

Enquête in de industrie ¹

0 Totale Industrie ²

I Consumptiegoederen

II Investeringsgoederen

III Halffabrikaten

- 1 Textielnijverheid (43)
 - a Wolindustrie B (431)
 - b Katoenindustrie B (432)
 - c Tricot- en kousenindustrie B (436)
- 2 Schoen- en kledingnijverheid (45)
 - a Schoenindustrie C (451/452)
 - b Kledingindustrie C (453/454)
- 3 Houtindustrie; fabrieken van houten meubelen (46)
 - a Houtverwerkende industrie B (461-466)
 - b Meubelnijverheid C (467)
- 4 Papier- en papierwarenindustrie; grafische nijverheid; uitgeverijen (47)
 - a Papierindustrie B (471)
 - b Papierverwerkende industrie B (472)
 - c Drukkerijen en uitgeverijen C (473/474)
- 5 Ledernijverheid (44)
- 6 Plasticverwerkende industrie B (483)
- 7 Aardolie-industrie B (14)
- 8 Vervaardiging en eerste verwerking van metalen B (22 : 221-224)
- 9 Vervaardiging van steen, cement, betonwaren, aardewerk, glas e.d. (24)
 - a Bouwmaterialen, aardewerkfabrieken, vlakglas B (241-246 ; 247 uitgezonderd 247.2-4 247.7 ; 248 uitgezonderd 248.6/248.7)
 - b Industrie van fijn aardewerk en holglas B (247.2-247.7/248.6-7)
- 10 Chemische industrie (25)
 - a Chemische grondstoffenindustrie B (251)
 - b Vervaardiging van chemische producten voor industriële of agrarische toepassing B (256)
 - c Chemische verbruiksgoederen C (255/257-259)
- 11 Kunstmatige en synthetische continugaren- en vezelfabrieken B (26)
- 12 Vervaardiging van producten uit metaal (31)
 - I (314/315/316.6)
 - C (316.5)
 - B (311/313/319/rest van 316)
- 13 Machinebouw I (32)
 - a Landbouwmachines en -tractorenfabrieken (321)
 - b Fabrieken van metaalbewerkingsmachines (322)
 - c Textielmachine- en toebehorenindustrie (323)
 - d Motoren-, compressoren- en pompenfabrieken (328)
- 14 Bureauwinesfabrieken; fabrieken van machines voor informatieverwerking I (33)
- 15 Elektrotechnische industrie (34)
 - a Industrie van elektrotechnisch materieel I (341-344)
 - b Industrie van elektrische huishoudelijke apparaten, radio- en televisietoestellen C (345/346)
 - c Industrie van lampen en verlichtingsmaterieel; elektrotechnische montage- en installatiebedrijven I (347/348)
- 16 Automobiellbouw; fabrieken van auto-onderdelen (35)
 - a Automobiellfabrieken en -assemblagebedrijven; fabrieken van trekauto's; fabrieken van automobiellmotoren C + I (351)
 - b Carrosseriefabrieken; fabrieken van opleggers I (352)
 - c Fabrieken van niet-elektrische auto-onderdelen en -toebehoren B (353)
- 17 Overige transportmiddelenfabrieken (36)
 - a Scheepswerven, scheepsreparatie- en onderhoudsbedrijven I (361)
 - b Rijwiel- en motorrijwiel-fabrieken; fabrieken van rijwiel- en motorrijwiel-onderdelen C (362-365)
- 18 Rubberverwerkende industrie B (481/482)
- 19 Fijnmechanische en optische industrie (37)
- 20 Voedings- en genotmiddelenindustrie (41/42)

Investeringsenquête

Grondstoffeindustrieën

Chemische industrie
Aardolie
Bouwmaterialen, aardewerk, glas enz.
Productie van kunstvezels en synthetische vezels
Rubber

Metaalindustrie

Ijzer- en staalindustrie
Eerste bewerking van ijzer en staal (zonder gieterij)
Industrie van non-ferro metalen

Mechanische en elektrotechnische industrie

Gieterij
Producten van metaal: consumptiegoederen
Producten van metaal: investeringsgoederen
Niet-elektrotechnische machinebouw
Elektrotechnische apparaten en installaties voor consumptiedoelinden, radio's, televisies
Elektrotechnische apparaten en installaties voor investeringsdoelinden
Automobiellindustrie
Scheepsbouw, vliegtuigen, rollend spoorwegmaterieel
Fijnmechanische instrumenten, optische en fotografische instrumenten, uurwerken

Verwerkende industrie

Textielindustrie
Kledingindustrie, tricot- en kousenindustrie
Leder- en schoenindustrie
Verwerking van hout en kurk
Meubelindustrie
Papier- en papierwarenindustrie
Drukkerijen
Kunststoffenverwerkende industrie

Mijnbouw

Winning en bewerking van vaste brandstoffen
Ertswinning
Aardolie- en aardgaswinning
Winning van bouwmaterialen en van vuurvaste en keramische klei

Voedingsindustrie

Totaal Industrie ²

Enquête in het bouwbedrijf

Totaal van de bouwnijverheid

Gebouwen:
— woningen
— andere gebouwen

Openbare werken (water-, spoor- en wegenbouw; cultuurtechnische werken).

¹ De indeling van de bedrijfstakken in de drie hoofdgroepen is als volgt aangeduid: C = consumptiegoederen, I = Investeringsgoederen, B = Halffabrikaten. De NACE (Algemene industriële classificatie van de Europese Gemeenschap)-referentie wordt tussen haakjes aangeduid.

² Voedings- en genotmiddelen zijn niet begrepen in de cijfers voor de „totale industrie“ in de enquête in de industrie, maar zijn wel begrepen in de enquête over de investeringen in de industrie.

Consumer goods		I																								Biens de consommation		
		EC/CE			B			DK			D			GR			F			I								
MONTH - MOIS →		O	N	D	O	N	D	O	N	D	O	N	D	O	N	D	O	N	D	O	N	D						
1. Production trend	= b	69 +9			64 +8	64 +4	65 -7	47 +7				77 +13	81 +5	76 +6	68 -10	75 +11	76 +18	68 +2	66 +4	65 +7								
2. Order books	= b	62 -8	66 -12	60 -8	58 -32	61 -33	60 -32	62 -8				70 -22	71 -23	71 -23	59 -29	45 -29	46 -32	49 -11	50 -14	37 -7								
3. Export order books	= b	64 -16	68 -14	63 -21	65 -25	72 -22	67 -25	59 -1				75 -23	74 -24	73 -25	48 -40	62 -32	64 -32	55 -19	59 -9	53 -21								
4. Stocks of finished products	= b	75 +3	75 +5	75 +7	79 +11	75 +9	82 +6	64 -10				80 +12	73 +17	74 +16	60 +8	81 +3	86 +14	72 +2	74 +2	76 +2								
5. Production expectations	= b	67 +11	70 +12	70 +6	67 -15	63 -3	61 -1	56 +6				84 +12	87 -1	84 -6	61 +21	80 +2	84 +2	60 +14	69 +9	69 +1								
6. Selling-price expectations	= b	79 +15	74 +22	68 +24	78 +18	83 +15	74 +10				90 +8	79 +21	81 +17	89 +11	87 +13	79 +21	85 +3	81 +7	63 +21									
7. Employment expectations	= b	69 -17			71 -19			69 -13				87 -9			90 +2			50 -46										
8. Limits to production	none demand labour equipment	48 44 5 6			25 66 5 1			72 15 2 4				84 11 2 1			33 57 3 5			91 2 7										
9. Adequacy of production capacity	= b	71 +13			68 +22			74 +14				84 +12			56 +32			59 +13										
10. Duration in months of assured production		2.9			2.6			1.0				2.3			6.0			3.5										
11. New orders	= b	47 +23			60 -14			40 +4				56 +24						47 +5										
12. Export orders' expectations	= b	70 +6			72 -6							86 -2			17 -9			66 -4										
13. % Capacity utilisation		84.4			83.8			83.0				88.7			67.0			86.0										
14. Raw material stocks	= b				83 +13			76 -8				94			77 +21													

		IRL			I			L			NL			UK		
MONTH - MOIS →		O	N	D	O	N	D	O	N	D	O	N	D	O	N	D
1. Tendances de la production	= s	51 -23	43 +11	58 -14	68 +4	72	74	57 +11	53 +17	42 +24	82 +6	81 +3	79 +5	57 +23		
2. Carnet de commandes, total	= s	83 +5	68 +4	57 +17	64 +2	73 -11	72 -8	39 +41	46 +34	35 +31	82 -8	80 -12	79 -13	61 +17	68 +20	56 +26
3. Carnets de commandes étrangères	= s	73 +19	62	42 +28	56 -12	62 -14	56 -32	44 +16	44 +8	42 +20				60 +12	68 +20	59 +17
4. Stocks de produits finis	= s	96 +4	64 +8	87 +11	77 +7	83 +7	75 +11	68 -32	69 -31	38 +8	88 +2	90 +2	85 +7	67 -17	62 -14	73 -7
5. Perspectives d'évolution de la production	= s	56 +2	53 -9	73 +23	57 +17	61 +19	66 +6	63 +17	84 -10	75 -11	80 +8	81 +1	80 -4	59 +23	49 +41	46 +40
6. Perspectives d'évolution des prix de vente	= s	79 +21	70 +28	70 +28	67 +27	62 +36	57 +39	87 +1	95 +5	94 -6				71 +25	69 +29	65 +27
7. Perspectives d'évolution de l'emploi	= s	67 -15			69 -15			39 +61			90			58 -2		
8. Facteurs limitant la production	aucune demande man d'œuvre équipement	66 79 14 4			66 27 1 2			74 1 25			85 9 3 1			16 69 21 25		
9. Suffisance de la capacité de production	= s	70 +20			68 +20			72 -22			91 +3			65 +7		
10. Durée de production assurée, en mois		2.6			3.6			3.9			1.8			2.5		
11. Commandes nouvelles	= s	59 -7			40 +36			46 +22			52 +32			39 +33		
12. Perspectives d'évolution de commandes étrangères	= s	51 +37			60 +16			67 +33			37 +57			63 +23		
13. Utilisation de la capacité		72.7			76.1			83.0			84.0			89.4		
14. Stocks de matières premières	= s	95 +3			87 +5			62 +38			92 +6			63 -7		

Investment goods



Biens d'investissement

MONTH - MOIS →	II																	
	EC/CE			B			DK			D			GR			F		
	O	N	D	O	N	D	O	N	D	O	N	D	O	N	D	O	N	D
1. Production trend	= 69			68	66	67	60			76	69	76	64	36	76	69	69	61
	b +3				+2	-7	-6			+4	+9	-4	-18	+52	+18	+11	+11	+21
2. Order books	= 55	54	53	53	51	53	52			58	58	53	26	63	52	48	54	45
	b -21	-20	-15	-25	-29	-31	-24			-28	-30	-33	-34	-37	-28	-28	-22	-15
3. Export order books	= 46	46	46	47	44	48	60			44	46	45	54	78	70	37	38	35
	b -32	-30	-28	-43	-44	-46	-10			-38	-38	-37	-46	-22	-20	-41	-36	-29
4. Stocks of finished products	= 74	75	74	66	77	76	70			76	78	80	65	85	65	68	68	68
	b +6	+5	+6		-1		+12			+6	+4	+2	+19	+3	+21	+10	+10	+10
5. Production expectations	= 71	66	68	70	75	71	62			81	81	73	64	63	83	63	66	71
	b +7	+6	+4	-6	-15	-9	+22			-1	-9	-3	+22	+21	+11	+3	-6	+1
6. Selling-price expectations	= 83	76	67	88	81	77				91	81	73	83	82	91	85	77	61
	b +7	+14	+19	-2	+5	+9				+1	+11	+15	+17	+14	+5	+5	+9	+11
7. Employment expectations	= 64			67			75			67			93			62		
	b -18			-21			-7			-21			+7			-32		
8. Limits to production	none — 41			25			76			71			9					
	demand — 50			65			19			26			73			94		
	labour — 8			4			2			2			2			1		
	equipment — 4			8			2			1			2			5		
9. Adequacy of production capacity	= 64			46			68			66			91			58		
	b +28			+32			+26			+30			+9			+34		
10. Duration in months of assured production	= 5.2			4.2			4.0			4.4						5.5		
11. New orders	= 55			59			58			66						57		
	b +5			-5			-14			+2						+3		
12. Export orders' expectations	= 68			58						83			55			59		
	b +4			-2						-1			-1			-7		
13. % Capacity utilisation	= 82.2			74.0			81.0			82.6			65.0			81.1		
14. Raw material stocks	= 86			86			80			88			60					
	b +2			+2			-2			+4			+6					

MONTH - MOIS →	II																	
	IRL			I			L			NL			UK					
	O	N	D	O	N	D	O	N	D	O	N	D	O	N	D	O	N	D
1. Tendence de la production	= 53	42	40	75	77	68	54	86	57	73	71	72	56					
	s +25	+50	+26	-7	-13	-8	+14	+12	-19	-1	+1	-2	+6					
2. Carnet de commandes, total	= 63	48	61	63	60	66	64	63	53	63	63	62	50	41	48			
	s -7	+24	+1	-17	-20	-4	-14	+9	+21	-25	-23	-22	-8	-5	+4			
3. Carnets de commandes étrangères	= 59	49	59	48	57	55	57	58	47				51	43	49			
	s +9	+35	+19	-38	-35	-23	+13	+28	+41				-15	-9	-11			
4. Stocks de produits finis	= 94	92	86	80	77	77	65	66	93	84	87	88	70	70	66			
	s +4	+2	+10	+4	+5	+1	+23	+22	-5	+6	+7	+6	+2	+2	+14			
5. Perspectives d'évolution de la production	= 57	31	49	75	67	72	70	70	74	68	70	70	60	42	54			
	s +25	+31	+11	+5	+11		-6	+2	-8	+2	-4	-10	+26	+34	+24			
6. Perspectives d'évolution des prix de vente	= 49	63	54	81	75	67	91	68	66				69	68	62			
	s -31	-9	-14	+15	+21	+25	+9	+28	+34				+15	+20	+28			
7. Perspectives d'évolution de l'emploi	= 40			64			71			70			59					
	s +40			-28			-1			-12			-1					
8. aucune demande	85			55			70			65			13					
	93			39			26			21			65					
	7									2			33					
				2			4			2			12					
9. Suffisance de la capacité de production	= 87			66			84			75			59					
	s +9			+28			+10			+11			+25					
10. Durée de production assurée, en mois	= 2.1			5.7			3.7			5.7			5.9					
11. Commandes nouvelles	= 48			47			57			50			43					
	s +8			+15			-21			+6			+9					
12. Perspectives d'évolution de commandes étrangères	= 30			58			61			56			65					
	s +52			+6			+15			+22			+15					
13. Utilisation de la capacité	= 75.4			74.9			85.0			83.0			88.9					
14. Stocks de matières premières	= 90			87			98			80			56					
	s +4			+5			+2			+10								



Intermediate goods

Biens intermédiaires

		EC/CE									B			DK			D			GR			F			III					
MONTH - MOIS →		O	N	D	O	N	D	O	N	D	O	N	D	O	N	D	O	N	D	O	N	D	O	N	D	O	N	D	O	N	D
1.	Production trend	= 63			61	59	60	44			71	71	79	29	41	47	55	68	65	55	68	65									
	b	+11			+15	+3	+2	+2			+11	+11	-3	+13	+23	+23	+9	+12	+11	+9	+12	+11									
2.	Order books	= 59	62	61	55	57	59	58			63	66	66	65	80	72	55	65	57	55	65	57									
	b	-5	-6	-5	-21	-19	-15	-16			-23	-26	-26	-19	-16	-26	+1	-3	-3	+1	-3	-3									
3.	Export order books	= 60	61	62	50	51	47	57			69	72	72	62	68	61	57	67	63	57	67	63									
	b	-12	-9	-10	-24	-23	-21	-1			-25	-24	-24	-2	-8	-23	+5	+5	+5	+5	+5	+5									
4.	Stocks of finished products	= 75	77	75	80	81	79	70			82	83	84	72	78	73	73	72	75	73	72	75									
	b	+3	+1	+5	+10	+5	+5	+2			+10	+7	+6	+10	+12	+17	-1	-4	+5	-1	-4	+5									
5.	Production expectations	= 68	71	71	68	83	82	57			82	83	81	50	67	70	60	66	63	60	66	63									
	b	+10	+5	+5	+8	-1	-2	+3			+2	-3	-7	+24	+3	+4	+12	+4	+9	+12	+4	+9									
6.	Selling-price expectations	= 68	66	63	70	78	70				72	71	63	64	72	60	64	63	71	64	63	71									
	b	+22	+22	+27	+10	+12	+20				+20	+17	+27	+16	+10	+24	+24	+17	+19	+24	+17	+19									
7.	Employment expectations	= 68			85			65			79			90			42														
	b	-16			-1			-17			-15			-6			-48														
8.	Limits to production	none			18			76			80			28			83														
	demand	41			66			14			16			40			4														
	labour	5			1			2			2						13														
	equipment	11			3			8			2																				
9.	Adequacy of production capacity	= 66			46			69			79			72			63														
	b	+16			+36			+19			+15			+22			+21														
10.	Duration in months of assured production	2.6			9.5			1.0			2.4			3.0			1.8														
11.	New orders	= 53			42			41			64						47														
	b	+19			+10			-1			+12					+21															
12.	Export orders' expectations	= 68			36						82			48			65														
	b	+10			+4						+6			+36		+15															
13.	% Capacity utilisation	83.2			75.7			79.0			83.6			79.0			85.5														
14.	Raw material stocks	= 90			90			76			91			86																	
	b				+4			+8			+1			-4																	

		IRL			I			L			NL			UK		
MONTH - MOIS →		O	N	D	O	N	D	O	N	D	O	N	D	O	N	D
1.	Tendance de la production	s 68	81	79	71	69	73	31	34	83	69	76	72	56		
		+12	-3	-5	-9	-1	+3	+59	+60	+3	+9	+2	+10	+28		
2.	Carnet de commandes, total	s 70	40	46	56	57	62	36	41	93	77	78	74	56	55	52
		-16	-38	-34	-6	-3		-62	-57	-1	-11	-10	-14	+20	+21	+22
3.	Carnets de commandes étrangères	s 70	74	66	58	57	64	32	32	84				53	42	54
		+14	+14	+30	-26	-23	-20	-68	-66	-16				+11	+20	+12
4.	Stocks de produits finis	s 85	87	82	79	77	74	90	91	89	81	83	83	63	72	62
		+9	+1	+6	-1	+1	+2	-2	-3	+1	+1	+1	+1	+3	-2	+8
5.	Perspectives d'évolution de la production	s 66	58	52	62	71	70	96	90	90	78	75	80	62	57	59
		-16	-24	-38	+10	-5	+2		+2	+4	+4	+5		+22	+29	+23
6.	Perspectives d'évolution des prix de vente	s 67	82	84	69	69	66	36	33	24				68	56	54
		+27	+4	+6	+23	+25	+24	+46	+59	+68				+26	+34	+38
7.	Perspectives d'évolution de l'emploi	s 67			70			91			86			65		
		-27			-20			-1			+2			+5		
8.	Facteurs limitant la production	55			58			34			78			6		
	main d'œuvre	92			34			64			10			64		
	équipement	1			1			1			1			16		
	production	7			4			2			2			32		
9.	Suffisance de la capacité de production	s 76			62			85			88			54		
		+18			+24			+7			+2			+6		
10.	Durée de production assurée, en mois	1.1			3.2			2.1			1.9			1.9		
11.	Commandes nouvelles	s 72			48			94			55			50		
		-8			+18			+4			+15			+32		
12.	Perspectives d'évolution de commandes étrangères	s 77			67			92			70			68		
		+19			+5						+12			+14		
13.	Utilisation de la capacité	75.1			75.4			81.0			83.0			90.6		
14.	Stocks de matières premières	s 95			91			97			90			61		
		+1			+1			+3			+2			+9		

Textile industry

1

Industrie textile

		1																	
		EC/CE			B			DK			D			GR			F		
MONTH - MOIS →		O	N	D	O	N	D	O	N	D	O	N	D	O	N	D	O	N	D
1. Production trend	= b	62 -4			58 +18	63 -9	66 -6	66 -8			67 +15	71 +7	82 -4	36 +2	40 -22	45 +11	60 -10	61 -13	64 -22
2. Order books	= b	45 -17	47 -13	57 -19	49 -29	55 -27	57 -27	67 -17			50 -34	49 -37	49 -43	62 -22	73 -11	73 -27	48 -30	50 -40	45 -45
3. Export order books	= b	42 -30	43 -27	48 -30	44 -36	53 -29	53 -29	67 +1			43 -53	42 -56	38 -58	82 +10	67 -7	71 -29	32 -32	46 -48	44 -38
4. Stocks of finished products	= b	67 +17	69 +15	66 +20	76 +14	82 +14	76 +16	73 -5			60 +30	61 +31	57 +35	54 +38	60 +36	54 +44	68 +18	74 +16	75 +19
5. Production expectations	= b	64 +6	64 -4	64 +2	60 -8	67 -17	61 -21	63 +17			76 +4	80 -2	76 -12	38 +48	42 -6	66 +18	63 -3	68 -4	60 -10
6. Selling-price expectations	= b	62 +28	61 +23	60 +30	69 +7	70 +6	70 +4				82 +14	77 +15	72 +16	50 -26	53 -35	62 -20	84 +14	75 +19	73 +21
7. Employment expectations	= b	72 -18			72 -8			81 +9			87 -7			90 -10			55 -45		
8. Limits to production	none demand labour equipment	47 44 5 6			21 67 4 6			63 19 10 10			77 20 1 2			69 19 1 1			88 2 10		
9. Adequacy of production capacity	= b	63 +21			53 +31			69 +9			83 +13			70 -2			55 +33		
10. Duration in months of assured production		2.5			2.0			1.0			2.4			5.0			1.6		
11. New orders	= b	45 +17			47 -19			68 -20			53 +21						42 -2		
12. Export orders' expectations	= b	59 +7			44 -14						74 +8			48 +38			55 -9		
13. % Capacity utilisation		83.5			75.3			79.0			88.8			86.0			83.7		
14. Raw material stocks	= b				86 +8			71 +19			85 +7			86 -2					

		1															
		IRL			I			L			NL			UK			
MONTH - MOIS →		O	N	D	O	N	D	O	N	D	O	N	D	O	N	D	
1. Tendence de la production	= s	58 -18	64 -10	65 -19	63 -21	73 -1	87 -1	100 +100	100	100	78 +14	69 +11	75 +7	59 +21			
2. Carnet de commandes, total	= s	46 -20	43 -19	33 +19	36 -12	36 +2	67 -5	100	100	100	60 -24	64 -22	66 -22	55 +13	61 +11	50 +6	
3. Carnets de commandes étrangères	= s	44 -2	67 +33	45 +55	32 -24	32 -12	57 -21	100	100	100				50 -10	43 +13	43 -1	
4. Stocks de produits finis	= s	45 +55	62 +38	52 +48	72 +12	72 +8	70 +16	100	100	100	65 +19	75 +7	73 +7	66 +6	58 +4	59 +5	
5. Perspectives d'évolution de la production	= s	80 +14	61 -13	96 -4	62 +2	60 -10	65 +5	100	100	100	82 +10	80 -4	91 -3	66 +18	49 +17	49 +33	
6. Perspectives d'évolution des prix de vente	= s	70 +30	59 +41	44 +56	48 +46	50 +34	51 +45	100	100	100				49 +35	53 +31	47 +41	
7. Perspectives d'évolution de l'emploi	= s	44 -56			73 -21			100			72			67 +7			
8. aucune demande	Facteurs limitant la production	96			63			100			62			10			
50				32						28			63				
50				2						2			27				
9. Suffisance de la capacité de production	= s	94 +6			54 +26			100			80 +12			69 +5			
10. Durée de production assurée, en mois		2.6			2.7			3.0			1.9			2.9			
11. Commandes nouvelles	= s	28 -38			43 +27			100			53 +23			41 +23			
12. Perspectives d'évolution de commandes étrangères	= s	90 +2			58 +10			100			47 +41			55 +13			
13. Utilisation de la capacité		87.8			79.4			87.0			86.0			90.6			
14. Stocks de matières premières	= s	72 +28			84 +4			100			74 +20			60 +8			

Wool industry

1^a

Industrie lainière

MONTH - MOIS →	EC/CE			B			DK			D			GR			F			1A
	O	N	D	O	N	D	O	N	D	O	N	D	O	N	D	O	N	D	
	1. Production trend	= 61 b -15			66 +10	69 -11	65 -15				71 +1	70 -4	74 -4	100 -35	100	65	62 -10	79 -7	78 -10
2. Order books	= 41 b -37	34 -26	46 -28	39 -59	51 -41	58 -28				45 -19	41 -27	43 -43	45 -55	29 -71	29 -71	39 -53	40 -56	37 -53	
3. Export order books	= 42 b -42	44 -34	48 -34	47 -43	50 -34	50 -34				34 -62	37 -61	46 -52	65 -35	68 -32	68 -32	42 -44	49 -51	50 -50	
4. Stocks of finished products	= 70 b +18	69 +5	74 +20	89 +11	87 +13	73 +23				61 +17	67 +17	75 +25	45 +55	29 +71	29 +71	78 +2	81 +9	91 +1	
5. Production expectations	= 68 b -14	61 -17	59 -9	56 -22	68 -22	49 -35				89 -11	64 -8	58 -16	45 -55	30	30	57 -33	66 -32	82 -12	
6. Selling-price expectations	= 61 b +31	52 +38	54 +36	67 -7	58 +6	64 -14				69 +13	71 +23	72 +20	100 +54	100	46	90 +10	75 +23	77 +21	
7. Employment expectations	= 53 b -39			67 -17						84 -10			58 -42			21 -79			
8. Limits to production	none demand labour equipment	29 64 2 6		23 58 13						77 19 2			15 85			98 1 1			
9. Adequacy of production capacity	= 66 b +26			44 +20						90 +8			52 +48			47 +47			
10. Duration in months of assured production	2.7			1.6						3.2			8.0			2.1			
11. New orders	= 37 b +1			38 -18						61 -11						26 -12			
12. Export orders' expectations	= 62 b			40 -26						84 -10			95 -5			70 -20			
13. % Capacity utilisation				76.3						91.4			63.0						
14. Raw material stocks	= 90 b +10			90 +10						90 +8			46 +42						

MONTH - MOIS →	IRL			I			L			NL			UK			1A
	O	N	D	O	N	D	O	N	D	O	N	D	O	N	D	
1. Tendence de la production	100	90 +10	82 +18	55 -43	30 -2	65 +3				69 +21	56 -20	34 -20	46 -4			
2. Carnet de commandes, total	= 82 s +18	45 -35	64 -64	39 -43	23 +3	55 +1				23 -31	17 -37	21 -41	42 -18	40 -20	48 -20	
3. Carnets de commandes étrangères	= 97 s +3	98 +2	97 +3	32 -48	17 -11	52 -8							40 -16	38 +4	28 -14	
4. Stocks de produits finis	= 18 s +82	55 +45	18 +82	88 +12	74 -26	79 +17				63 +27	63 +27	63 +27	44 +30	59 +19	61 +23	
5. Perspectives d'évolution de la production	= 82 s +18	90 +10	100	71 -5	75 -13	55 -13				74 +26	61 -13	62 -38	72 -2	40 -20	47 +9	
6. Perspectives d'évolution des prix de vente	= 82 s +18	55 +45	100	35 +65	14 +82	36 +60							53 +31	57 +15	43 +31	
7. Perspectives d'évolution de l'emploi	100			49 -45						50			70 -14			
8. aucune demande main d'œuvre équipement	100			40 57 1						34 42 12			13 69 8 25			
9. Suffisance de la capacité de production	100			73 +25						82 -6			67 +15			
10. Durée de production assurée, en mois	3.5			2.1						2.2			2.7			
11. Commandes nouvelles	= -64 s			25 +29						47 +31			49 -15			
12. Perspectives d'évolution de commandes étrangères	= 97 s +3			66 -2						34 +66			43 +25			
13. Utilisation de la capacité	94.7			84.3						78.0			88.9			
14. Stocks de matières premières	= 18 s +82			88 +12						71 +29			44 +16			

Cotton industry

1^b

Industrie cotonnière

MONTH - MOIS →	EC/CE			B			DK			D			GR			F			1B
	O	N	D	O	N	D	O	N	D	O	N	D	O	N	D	O	N	D	
	1. Production trend	=	75		77	63	70	70			83	83	83	26	36	42	58	54	71
	b	+1		-1	+9	-10	-6			+5	+7	-1	+10	-18	+20	-16	-18	-23	
2. Order books	=	50	56	66	46	52	46			55	55	51	64	79	80	49	45	43	
	b		-8	-26	-32	-30	-34			-33	-39	-41	-16	-1	-20	-29	-37	-43	
3. Export order books	=	34	46	53	23	42	37			49	50	38	83	66	69	25	34	30	
	b	-8	-18	-35	-65	-48	-53			-43	-48	-58	+17	-4	-31	-25	-40	-50	
4. Stocks of finished products	=	65	73	70	65	67	65			60	60	55	58	67	56	55	74	76	
	b	+15	+19	+16	+31	+29	+25			+24	+30	+31	+32	+31	+42	+21	+20	+20	
5. Production expectations	=	79	73	64	68	59	63			88	82	76	36	43	72	74	80	62	
	b	+15	+13		-14	-21	-35			+6	+10	-12	+64	+3	+26	+18	+6	-24	
6. Selling-price expectations	=	52	69	73	69	67	69			77	77	75	45	48	61	77	73	69	
	b	+36	+5	+11	+1	-5	+1			+19	-1	-1	-41	-52	-31	+19	+17	+13	
7. Employment expectations	=	81			73					94			97			56			
	b	-15			-15					-6			-3		-44				
8. Limits to production		55			17					87			86			78			
none to demand	—	35			82					11						5			
labour	—	3														17			
equipment	—	8								2									
9. Adequacy of production capacity	=	71			51					84			77			63			
	b	+11			+45					+10			-17		+23				
10. Duration in months of assured production		3.0			2.2					3.3			5.0			1.8			
11. New orders	=	46			39					56						57			
	b	+18			-27					+22					-13				
12. Export orders' expectations	=	60			26					90			47			82			
	b	+18			-26					+4			+41		+4				
13. % Capacity utilisation					71.5					95.5			89.0						
14. Raw material stocks	=				82					88			86						
	b				+18					+2			-4						

1B

MONTH - MOIS →	IRL			I			L			NL			UK			1B
	O	N	D	O	N	D	O	N	D	O	N	D	O	N	D	
1. Tendances de la production	=			96	100	100				83	63	73	56		33	
	s			-4						+1	+17	+21	+34		+27	
2. Carnet de commandes, total	=			34	57	100				61	70	80	66	70	76	
	s			+66	+43					-33	-28	-16	+24	+26	-4	
3. Carnets de commandes étrangères	=			18	41	91							52	68	54	
	s			+74	+31	-9							-8	+8	+4	
4. Stocks de produits finis	=			88	98	92				59	75	67	53	58	54	
	s			-4	+2	-6				+41	+13	+15	+1	+14	+4	
5. Perspectives d'évolution de la production	=			81	73	57				85	80	97	71	46	44	
	s			+15	+27	+15				+7	-6	+3	+29	+22	+56	
6. Perspectives d'évolution des prix de vente	=			4	59	84							40	64	55	
	s			+96	+17	+16							+22	-6	+37	
7. Perspectives d'évolution de l'emploi	=			92						62			78			
	s			-8						-6			-4			
8. aucune demande				85						65			16			
Facteurs limitant la production	—			7						24			69			
main d'œuvre	—												15			
équipement	—												27			
9. Suffisance de la capacité de production	=			70						72			63			
	s			-4						+28			+13			
10. Durée de production assurée, en mois				3.8						2.3			2.8			
11. Commandes nouvelles	=			31						49			29			
	s			+55						+23			+1			
12. Perspectives d'évolution de commandes étrangères	=			37						40			64			
	s			+59						+44			+10			
13. Utilisation de la capacité				93.4						87.0			94.4			
14. Stocks de matières premières	=			82						69			64			
	s			-18						+31			-2			

Knitting industry

1^c

Bonneterie

MONTH - MOIS →	EC/CE			B			DK			D			GR			F			1 ^c
	O	N	D	O	N	D	O	N	D	O	N	D	O	N	D	O	N	D	
	1. Production trend	= 58 b +6			56 +14	49 -37	50 -20				55 +19	62 -12	80	65 -35	57 +15	86 -14	48 -16	43 -21	
2. Order books	= 53 b -21	58 -14	61 -21	29 -37	33 -45	37 -41				53 -41	58 -34	62 -32	55 -45	57 +15	86 -14	54 -44	50 -40	47 -45	
3. Export order books	= 45 b -21	46 -12	51 -27	24 -32	36 -42	33 -39				42 -58	33 -59	41 -53	98 -2	91 +5	98 -2	37 -63	34 -60	31 -43	
4. Stocks of finished products	= 67 b +11	64 +12	70 +16	71 +11	90 +6	76 +10				60 +26	61 +31	60 +28		71 -29	71 +29	62 +28	59 +27	65 +27	
5. Production expectations	= 63 b +1	72 -2	62 -2	31 -31	60 -30	46 -18				69 -17	77 -19	75 -13		71 +29	57 +15	69 -15	77 -5	55 -27	
6. Selling-price expectations	= 68 b +24	57 +33	60 +34	71 +1	76 -2	74				97 +3	96 +4	87 +11		45 +55	45 +55	80 +18	64 +30	63 +33	
7. Employment expectations	= 70 b -10			59 -19						79 -15						64 -36			
8. Limits to production	none demand labour equipment	41 45 10 8		14 70 10 9						72 21 2 4						80 2 18			
9. Adequacy of production capacity	= 67 b +19			56 +40						82 +16						48 +50			
10. Duration in months of assured production	2.5			1.9						2.4						1.6			
11. New orders	= 37 b +23			40 -36						39 +23						29 +9			
12. Export orders' expectations	= 58 b -8			30 -16						67 -31						33 -43			
13. % Capacity utilisation	82.7			72.1						83.2						84.8			
14. Raw material stocks	= b			89 +5						87 -5									

MONTH - MOIS →	IRL			I			L			NL			UK			1 ^c
	O	N	D	O	N	D	O	N	D	O	N	D	O	N	D	
1. Tendence de la production	= 89 s -11	100	88 +12	56 +2	60 -2	82 -8				72 +28	83 +17	81 -3	71 +21			
2. Carnet de commandes, total	= 78 s -22	100	12 +88	48 -8	39 +11	55 -5				73 -7	72 -8	62 -24	59 +19	84 +4	77 -5	
3. Carnets de commandes étrangères	= 10 s +68	12 +88	12 +88	40 +4	48 +20	55 -17							58 +16	64 -16	68	
4. Stocks de produits finis	= 78 s +22	100	100	69 -7	78 -8	89 +3				66 -8	74	77 -7	80 -2	49 +5	63 +5	
5. Perspectives d'évolution de la production	= 89 s -11	100	100	51 +19	72 -6	59 -1				75 +11	82 +6	89 -1	61 +19	57 +23	53 +33	
6. Perspectives d'évolution des prix de vente	= 11 s +89	12 +88	12 +88	47 +31	29 +45	54 +36							43 +47	36 +58	33 +57	
7. Perspectives d'évolution de l'emploi	= -100 s			72 -16						86 +14			64 +30			
8. aucune demande minimeurs équipement	Facteurs limitant la production	100		67 31 1						77 20 1 2			5 63 43 12			
9. Suffisance de la capacité de production	= 78 s +22			53 +13						87 -7			79 +1			
10. Durée de production assurée, en mois	.4			2.5						1.7			3.8			
11. Commandes nouvelles	= 78 s -22			39 +19						42 +30			40 +44			
12. Perspectives d'évolution de commandes étrangères	= 89 s -11			61 +9						64 +36			58 -4			
13. Utilisation de la capacité	77.8			74.5						86.0			90.2			
14. Stocks de matières premières	= 78 s +22			87 +1						83 +3			63 +11			

Footwear and clothing industry

2

Industrie des chaussures et de l'habillement

MONTH - MOIS →	EC/CE			B			DK			D			GR			F		
	O	N	D	O	N	D	O	N	D	O	N	D	O	N	D	O	N	D
	2																	
1. Production trend	=	67		74	58	60	24			84	73	75	43	72	74	61	65	46
	b	-3		-6	-22	-18	-42			+2	-9	-5	+11	+4	+14	-23	-23	-30
2. Order books	=	56	54	55	45	46	42	33		58	59	66	32	76	87	39	34	31
	b	-20	-22	-17	-43	-46	-46	-39		-32	-31	-28	-46	-18	-7	-49	-54	-57
3. Export order books	=	48	54	53	64	66	59	35		61	61	62	74	95	96	39	39	38
	b	-36	-36	-31	-32	-34	-41	-37		-37	-37	-34	+14	-1		-43	-51	-50
4. Stocks of finished products	=	71	72	72	83	76	80	44		64	61	68	76	75	77	58	61	66
	b	+9	+8	+4	+5	-10		-44		+28	+31	+22	+24	+25	+23	+24	+19	+20
5. Production expectations	=	58	63	60	46	59	44	35		73	78	77	36	74	80	59	58	57
	b	+2	+7	+8	-26	-21	-24	-17		-11	-2	-11	+28	+6	+8	-25	-18	-5
6. Selling-price expectations	=	68	67	66	78	77	75			90	86	86	77	87	94	81	79	77
	b	+24	+29	+28	+16	+23	+19			+8	+12	+14	+13	+13	+6	+1	+3	+1
7. Employment expectations	=	72			71			51		84			71			64		
	b	-12			-13			-19		-6			+5			-34		
8. Limits to production	none	45			27			50		74			40					
	demand	42			55			40		10			33			91		
	labour	10			11			2		5			6			5		
	equipment	5						7		1			17			4		
9. Adequacy of production capacity	=	64			40			69		79			79			49		
	b	+22			+40			+15		+13			+19			+39		
10. Duration in months of assured production		2.9			1.5			2.0		2.7			4.0			2.1		
11. New orders	=	42			52			26		51						41		
	b	+10			-14			-26		+5						-35		
12. Export orders' expectations	=	61			52					78			16			63		
	b	-1			-14					-6			+80			-1		
13. % Capacity utilisation		85.9			83.0			83.0		91.7			71.0			85.0		
14. Raw material stocks	=				92			47		89			82					
	b				+4			-31		-1			+12					

MONTH - MOIS →	IRL			I			L			NL			UK			
	O	N	D	O	N	D	O	N	D	O	N	D	O	N	D	
	2															
1. Tendence de la production	=	54	56	76	68	63	60	39	68	22	74	77	73	54		
	s	+40	-36	+24	-8	-13	-8	-61	+32	+78	+14	-5	-21	+30		
2. Carnet de commandes, total	=	82	40	84	67	57	58	61	68	100	71	66	73	47	54	50
	s	+6	-28	+12	-15	-19	-10	+39	+32		-9	-24	-15	+19	+22	+28
3. Carnets de commandes étrangères	=	54	29	80	43	47	45	59	59	99				44	70	66
	s	+40	-15	+20	-51	-43	-41	+39	+39	-1				-2	+2	+22
4. Stocks de produits finis	=	100	68	96	86	85	80	100	100	100	73	76	69	50	62	60
	s		+32	-4	+4	-1	-6				+9	+8	+13	-12	-12	-12
5. Perspectives d'évolution de la production	=	68	54	83	54	66	54	100	60	14	72	82	83	54	38	52
	s	+26	-30	+13	+10	+12	+16		+24	+70	-10	-12	-5	+32	+46	+34
6. Perspectives d'évolution des prix de vente	=	45	67	56	53	52	51	87	100	100				64	65	66
	s	+55	+25	+38	+37	+46	+47	+13						+34	+35	+28
7. Perspectives d'évolution de l'emploi	=	62			70			100			91			67		
	s	+32			-20					-7				+21		
8. aucune demande		49			63			36			81			8		
	Facteurs limitant	41			34					8				54		
	main d'œuvre	50			1			14						51		
	équipement	9			1									23		
9. Suffisance de la capacité de production	=	70			62			86			87			61		
	s	-6			+30			+14		+7				-5		
10. Durée de production assurée, en mois		3.7			3.4			3.3			2.3			2.9		
11. Commandes nouvelles	=	51			39			61			43			39		
	s	+29			+21			+39		+39				+39		
12. Perspectives d'évolution de commandes étrangères	=	46			59			61			62			55		
	s	+48			-11			+39		+2				+17		
13. Utilisation de la capacité		80.0			81.7			91.0			89.0			94.4		
14. Stocks de matières premières	=	90			84			100			84			64		
	s	+10			+4					+8				+14		

Manufacture of footwear

2^a

Fabrication de chaussures

MONTH - MOIS →	2A																		
	EC/CE			B			DK			D			GR			F			
	O	N	D	O	N	D	O	N	D	O	N	D	O	N	D	O	N	D	
1. Production trend	=	65		65	63	75				87	53	59	24	48	24	65	71	40	
	b	-19		-7	-9	-25				-1	-47	-31	-18	-42	-18	-33	-19	-14	
2. Order books	=	48	45	48	53	14	19				39	34	45	7	30	71	28	28	29
	b	-42	-41	-38	-19	-58	-51				-61	-66	-55	-47	-70	-29	-70	-70	-69
3. Export order books	=	45	56	50	1	1	4				46	49	50	8	87	94	45	66	54
	b	-43	-34	-30	-95	-93	-94				-54	-51	-50	+80	-13	-6	-35	-32	-42
4. Stocks of finished products	=	74	66	70	84	54	60				46	41	69	48	48	48	70	60	62
	b	+6	-4	-12	+16	-14	-18				+54	+57	+31	+52	+52	+52	-16	-28	-8
5. Production expectations	=	57	61	65	60	65	34				55	83	66	72	72	72	77	56	42
	b	-23	-1	+1	-16	-29	-60				-45	-15	-34	+18	+18	-18	-11	-6	+26
6. Selling-price expectations	=	82	87	85	100	100	97				95	100	96	100	100	77	90	91	92
	b	+4	+11	+9			+3				+3		+2			+23	+8	+5	+4
7. Employment expectations	=	52			74						77			62			54		
	b	-40			-20						-23			+38			-46		
8. Limits to production	—	33			62						73						100		
none	—	61			38						20			50					
labour	—	6												25					
equipment	—	3																	
9. Adequacy of production capacity	=	58			26						82			62			29		
	b	+34			+52						+18			+38			+69		
10. Duration in months of assured production		2.3			1.3						1.8			3.0			2.3		
11. New orders	=	29			41						29						24		
	b	-13			-17						-31						-32		
12. Export orders' expectations	=	37			3						82			40			41		
	b	-29			-91						-18			+60			+37		
13. % Capacity utilisation		79.3			83.7						94.2			63.0			85.5		
14. Raw material stocks	=				100						91			60					
	b										-5			+40					

MONTH - MOIS →	2A																		
	IRL			I			L			NL			UK						
	O	N	D	O	N	D	O	N	D	O	N	D	O	N	D				
1. Tendence de la production	=	22	78	36	62	57	51				91	81	85	55					
	s	+44	-22	+64	-30	-25	-35				-7	-19	-1	+33					
2. Carnet de commandes, total	=	22	72	100	56	54	54				70	70	74	56	48	50			
	s	+44	-28		-34	-38	-36				-24	-24	-10	-16	+26	+20			
3. Carnets de commandes étrangères	=	13		68	48	56	49							36	57	47			
	s	+59	+60	+32	-48	-38	-29							-20	+17	+13			
4. Stocks de produits finis	=	100	100	100	81	81	71				73	82	72	82	36	79			
	s				+5	-11	-25				+13	+10	+4	-18	-18	-17			
5. Perspectives d'évolution de la production	=	66	50	85	49	63	76				79	88	86	57	32	50			
	s		-6	+15	-37	-9	-8				-5	-2		+35	+64	+46			
6. Perspectives d'évolution des prix de vente	=	100	78	85	79	85	81							58	77	79			
	s		-22	-15	-5	+15	+13							+38	+23	+1			
7. Perspectives d'évolution de l'emploi	=	66			39						83			74					
	s				-59						-13			+22					
8. aucune demande	—	44			42						59			2					
Facteurs limitant	—	61			57						20			70					
main d'œuvre	—	2			2									39					
la production	—	39			3									8					
9. Suffisance de la capacité de production	=	83			61						79			60					
	s	+17			+29						+21			+14					
10. Durée de production assurée, en mois		4.9			2.4						2.0			2.2					
11. Commandes nouvelles	=	30			28						29			47					
	s	+42			-12						+31			+25					
12. Perspectives d'évolution de commandes étrangères	=	45			29						67			55					
	s	+27			-47						-3			+5					
13. Utilisation de la capacité		80.7			71.2						84.0			90.6					
14. Stocks de matières premières	=	100			81						80			71					
	s				-3						-2			+13					

Clothing		2 ^b												Habillement						
		EC/CE			B			DK			D			GR			F			2B
MONTH - MOIS →		O	N	D	O	N	D	O	N	D	O	N	D	O	N	D	O	N	D	
1. Production trend	= b	70 +4			75 -7	57 -25	57 -17				83 +3	76 -2	79 -1	49 +21	75 +11	81 +19	64 -12	69 -17	53 -29	
2. Order books	= b	60 -14	56 -14	58 -8	44 -48	53 -45	46 -44				66 -22	67 -21	72 -20	40 -46	83 -11	90 -4	46 -38	39 -45	34 -48	
3. Export order books	= b	50 -30	54 -32	57 -29	68 -28	71 -29	64 -36				66 -32	64 -32	67 -27	93 -5	96	96	48 -30	39 -45	43 -39	
4. Stocks of finished products	= b	71 +11	76 +10	74 +8	83 +3	80 -10	86 +4				69 +21	67 +23	70 +20	85 +15	80 +20	82 +18	59 +31	69 +27	73 +23	
5. Production expectations	= b	59 +11	65 +11	58 +12	43 -29	57 -19	46 -16				75 -5	76	80 -4	24 +30	75 +5	82 +12	58 -24	64 -14	63 -15	
6. Selling-price expectations	= b	64 +32	63 +35	61 +37	74 +20	72 +28	70 +22				89 +9	85 +13	83 +17	68 +18	85 +15	97 +3	86 +8	82 +14	79 +9	
7. Employment expectations	= b	77 -3			70 -12						85 -3			74 -4			68 -30			
8. Limits to production	none demand labour equipment	49 35 12 5			20 58 14						73 8 5 2			47 30 3 20			88 7 5			
9. Adequacy of production capacity	= b	64 +18			43 +37						77 +11			84 +12			56 +28			
10. Duration in months of assured production		3.2			1.5						2.9			4.0			1.8			
11. New orders	= b	46 +18			50 -18						54 +12						48 -36			
12. Export orders' expectations	= b	66 +4			56 -8						77 -3			7 +87			72 -16			
13. % Capacity utilisation		88.4			82.8						91.5			74.0			84.8			
14. Raw material stocks	= b				90 +6						88 -2			91 +3						

		IRL			I			L			NL			UK			2B
MONTH - MOIS →		O	N	D	O	N	D	O	N	D	O	N	D	O	N	D	
1. Tendence de la production	= s	61 +39	51 -39	85 +15	71 +3	66 -6	64 +6	51 +49	59 +41	+100	67 +25	75 +1	66 -30	57 +23			
2. Carnet de commandes, total	= s	97 -3	33 -27	80 +14	72 -8	58 -10	60 +4	51 +49	59 +41	100	71 -3	65 -23	73 -17	43 +21	53 +31	53 +27	
3. Carnets de commandes étrangers	= s	64 +36	36 -32	83 +17	32 -56	38 -44	42 -52	60 +40	60 +40	100				42 +12	73 -1	71 +23	
4. Stocks de produits finis	= s	100 +40	60 +40	95 -5	88 +4	87 +3	84 +2	100	100	100	73 +7	73 +7	68 +18	40 -4	68 -14	54 -12	
5. Perspectives d'évolution de la production	= s	68 +32	55 -35	82 +12	56 +32	67 +21	43 +29	100	59 +41	+100	68 -12	77 -17	81 -7	52 +30	41 +43	55 +35	
6. Perspectives d'évolution des prix de vente	= s	32 +68	64 +36	49 +51	40 +58	37 +61	37 +63	83 +17	100	100				63 +33	67 +33	59 +37	
7. Perspectives d'évolution de l'emploi	= s	61 +39			85 -1			100			94 -4			61 +23			
8. aucune demande main d'œuvre équipement	Facteurs limitant la production	50 35 65			73 23			100			90 3 1			11 43 53 24			
9. Suffisance de la capacité de production	= s	66 -12			62 +30			100			90			55 -11			
10. Durée de production assurée, en mois		3.5			3.9			3.9			2.5			3.5			
11. Commandes nouvelles	= s	56 +28			45 +39			51 +49			50 +42			34 +38			
12. Perspectives d'évolution de commandes étrangères	= s	47 +53			73 +7			60 +40			61 +3			46 +20			
13. Utilisation de la capacité		79.8			86.7			93.0			91.0			95.7			
14. Stocks de matières premières	= s	87 +13			87 +7			100			85 +13			55 +15			

Timber and wooden furniture industries

3

Industrie du bois et du meuble en bois

		EC/CE			B			DK			D			GR			F ³		
MONTH - MOIS →		O	N	D	O	N	D	O	N	D	O	N	D	O	N	D	O	N	D
1. Production trend	= b	61 +17			71 +19	72 +4	80 +6	36 +22			55 +27	74 +6	72 +4	85 -7	100	100	57 +27	62 +22	67 +7
2. Order books	= b	56 -8	56 -4	54 -12	65 -7	70 -8	70 -2	50 -26			55 -19	61 -21	59 -23	16 -84	8 -86	6 -94	55 -19	49 -15	45 -23
3. Export order books	= b	47 -31	53 -29	42 -28	59 -9	72 -4	52 -10	44 +4			44 -46	47 -51	36 -60	3 -97	5 -95	51 -49	38 -52	36 -44	39 -23
4. Stocks of finished products	= b	74 +2	75 +1	73 +7	75 +7	75 +1	72 -4	71 +11			85 +7	87 +9	86 +10	13 +65	14 +66	7 +83	62 +2	66 +2	69 +7
5. Production expectations	= b	66 +10	69 +3	67 -1	74 -2	66 +18	72 -4	56 +8			78 -8	82 -19	73 -19	20 +72	92 -2	43 -53	64 +4	67 -1	57 -11
6. Selling-price expectations	= b	72 +24	63 +29	57 +39	72 +28	69 +29	59 +39				77 +13	64 +28	58 +36	20 +80	96 +4	38 +62	73 +27	65 +33	53 +45
7. Employment expectations	= b	77 -3			82 -4			79 +3			88			91 -9			61 -25		
8. Limits to production	none demand labour equipment	45 41 8 10			35 54 5 2			58 34 3 4			78 14 5 2			53			79 4 17		
9. Adequacy of production capacity	= b	61 +21			64 +28			58 +28			69 +21			36 +64			49 +33		
10. Duration in months of assured production		1.9			1.7			2.0			1.5			3.0			1.2		
11. New orders	= b	44 +24			51 +19			31 +15			51 +13						49 +25		
12. Export orders' expectations	= b	69 +7			52 +22						82 -2			51 -47			84 +6		
13. % Capacity utilisation		83.1			85.2			80.0			88.4			68.0			85.5		
14. Raw material stocks	= b				87 +5			71 +13			88			87 -7					

		IRL			I			L			NL			UK		
MONTH - MOIS →		O	N	D	O	N	D	O	N	D	O	N	D	O	N	D
1. Tendances de la production	= s	44 +26	86 -2	69 -17	72 -6	72 -1	71 -1	18 +82	18 +82	18 +82	74 +18	84 +4	83 +3	44 +48		
2. Carnet de commandes, total	= s	52 +14	68 -22	84 -6	57 -13	59 -5	58 -20	78 +22	78 +22	78 +22	71 -5	69 -5	69 -11	50 +48	38 +56	38 +50
3. Carnets de commandes étrangers	= s	38 +48	94 -6	100	45 -43	58 -22	48 -34	100	100	100				61 +29	62 +24	27 +69
4. Stocks de produits finis	= s	100	100	70 -30	71 +3	70 +10	72	100	100	100	85 -7	81 -7	83 -7	70 -20	72 -20	55 -11
5. Perspectives d'évolution de la production	= s	62 +38	78	66 -24	64 +10	68 -4	73 +1	78 +22	18 +82	18 +82	79 +1	79 -7	74 -8	53 +39	41 +55	44 +46
6. Perspectives d'évolution des prix de vente	= s	69 +31	100	100	67 +29	66 +30	58 +38	41 +59	41 +59	41 +59				80 +20	47 +27	52 +44
7. Perspectives d'évolution de l'emploi	= s	65 -21			77 -7			100			80 +6			66 +26		
8. aucune demande man d'œuvre équipement	Facteurs limitant la production	54 100			45 42 1 9			41 59			79 9 5 3			12 63 46 28		
9. Suffisance de la capacité de production	= s	72 +24			58 +28			41 +59			86			66 -16		
10. Durée de production assurée, en mois		1.5			2.4			.4			2.4			2.0		
11. Commandes nouvelles	= s	47 +9			41 +23			41 +59			60 +6			25 +63		
12. Perspectives d'évolution de commandes étrangères	= s	51 +49			58 +2			100			63 +21			64 +24		
13. Utilisation de la capacité		82.1			73.4			71.0			86.0			97.8		
14. Stocks de matières premières	= s	62 -24			80 +8			100			93 -1			50 +34		

Wood

3^a

Bois

		EC/CE			B			DK			D			GR			F			3A
MONTH - MOIS →		O	N	D	O	N	D	O	N	D	O	N	D	O	N	D	O	N	D	
1. Production trend	= b	60 +12			71 +23	61 +9	82 +14				69 +9	85 -3	78 -8	88 -12	100	100	46 +40	67 +21	65 +3	
2. Order books	= b	53 -9	50 -6	50 -20	56 +10	56 +8	63 +21				53 -27	61 -31	52 -34	12 -88	8 -92	4 -96	55 -27	45 -19	41 -25	
3. Export order books	= b	49 -29	51 -25	45 -21	51 +29	57 +21	47 +43				60 -38	54 -44	54 -44	-100	3 -97	50 -50	35 -61	33 -51	38 -38	
4. Stocks of finished products	= b	66 66	62 62	63 +7	70 -14	68 -22	66 -22				68 +20	67 +25	65 +27	12 +72	12 +72	6 +88	49 -5	52 -2	61 +3	
5. Production expectations	= b	64 +12	69 +3	63 +1	62 +2	66 +10	60 -14				75 -11	82 -16	70 -26	16 +76	92 -56	42 -56	72 +6	72 +6	50 -8	
6. Selling-price expectations	= b	72 +22	63 +21	59 +31	64 +36	60 +38	62 +36				75 -1	78 -2	79 +3	20 +80	100 +62	38 +62	85 +15	59 +37	50 +46	
7. Employment expectations	= b	73 -7			80 -8						89 -5			90 -10			55 -33			
8. Limits to production	none demand labour equipment	39 45 8 11			40 50 1 5						77 15 7			33			85 2 13			
9. Adequacy of production capacity	= b	58 +22			63 +23						70 +20			32 +68			42 +46			
10. Duration in months of assured production		2.2			2.0						1.4			2.0			1.2			
11. New orders	= b	50 +22			48 +36						63 +1						42 +36			
12. Export orders' expectations	= b	70 +10			45 +39						78 -4			50 -48			80 +10			
13. % Capacity utilisation		80.0			84.6						86.7			68.0			85.6			
14. Raw material stocks	= b				91 +7						84 -2			88 -8						

		IRL			I			L			NL			UK			3A
MONTH - MOIS →		O	N	D	O	N	D	O	N	D	O	N	D	O	N	D	
1. Tendence de la production	= s	14 +40	77 -3	53 -25	67 -9	63 -5	61 -3	18 +82	18 +82	18 +82	70 +28	82 +10	83 +1	22 +64			
2. Carnet de commandes, total	= s	26 +20	52 -34	75 -9	56 -16	51 -7	49 -33	78 +22	78 +22	78 +22	72 -12	65 -9	63 -13	35 +65	33 +55	50 +50	
3. Carnets de commandes étrangers	= s		90 -10	100	41 -47	57 -13	40 -52	100	100	100				66 +32	65 +31	31 +65	
4. Stocks de produits finis	= s	100	100	55 -45	67 -1	56 -6	66 +8	100	100	100	85 -3	78 -4	80 -6	69 -27	84 -12	50 -4	
5. Perspectives d'évolution de la production	= s	42 +58	66 -36	48	63 +13	72 -4	71 +7	78 +22	18 +82	18 +82	83 -7	76 -10	64 -20	45 +41	35 +61	38 +46	
6. Perspectives d'évolution des prix de vente	= s	53 +47	100	100	71 +25	61 +29	57 +33	41 +59	41 +59	41 +59				68 +32	45 +7	42 +48	
7. Perspectives d'évolution de l'emploi	= s	47 -31			72 -10			100			86 +6			59 +27			
8. Facteurs limitant la production	aucune main d'œuvre équipement	34 100			39 42 3 12			41 59			81 8 5 2			15 66 41 25			
9. Suffisance de la capacité de production	= s	58 +36			52 +26			41 +59			91 -3			73 -9			
10. Durée de production assurée, en mois		1.2			2.8			.4			2.6			1.8			
11. Commandes nouvelles	= s	19 +13			55 +13			41 +59			56 +10			21 +75			
12. Perspectives d'évolution de commandes étrangères	= s	21 +79			67 +1			100			70 +12			66 +32			
13. Utilisation de la capacité		80.6			71.8			71.0			87.0			96.5			
14. Stocks de matières premières	= s	42 -36			82 +10			100			96 -4			28 +40			

Wooden furniture

3^b

Meuble en bois

		EC/CE			B			DK			D			GR			F			3B
MONTH - MOIS →		O	N	D	O	N	D	O	N	D	O	N	D	O	N	D	O	N	D	
1. Production trend	= b	61 +25			70 +18	79 +1	79 +1				47 +39	68 +12	67 +11	+100	90 +10	100	70 +12	53 +23	71 +13	
2. Order books	= b	59 -5	59 -1	56 -6	72 -20	79 -19	75 -17				57 -15	61 -15	62 -16	-20	-20	-60	55 +9	55 -11	48 -20	
3. Export order books	= b	44 -38	56 -32	41 -29	63 -31	82 -18	55 -41				39 -47	45 -53	30 -64	100	100	100	44 -36	42 -30	42 +4	
4. Stocks of finished products	= b	84 -2	84 -2	83 +1	78 +10	80 +12	77 +11				96 -2	98	99 -1	-80	20	20 -10	81 +5	82 +8	80 +12	
5. Production expectations	= b	70 +10	70 +6	70 -2	84 +4	65 +25	81 +1				80 +6	83 -3	74 -14	-20	-20	80	55 +1	63 -3	67 -15	
6. Selling-price expectations	= b	74 +26	59 +39	52 +48	77 +21	76 +22	56 +42				79 +21	53 +47	44 +56	+80	50 +50	40 +60	57 +43	72 +28	56 +44	
7. Employment expectations	= b	80 +2			83 -1						86 +4			100			68 -14			
8. Limits to production	none demand labour equipment	47 38 11 11			32 57 8 1						79 13 4 3			100			72 6 22			
9. Adequacy of production capacity	= b	65 +15			64 +32						70 +22			94 +6			59 +15			
10. Duration in months of assured production		1.7			1.5						1.5			4.0			1.2			
11. New orders	= b	43 +25			52 +6						45 +21						59 +11			
12. Export orders' expectations	= b	66			56 +12						84 -2			100			93 -5			
13. % Capacity utilisation		87.2			85.7						89.5			68.0			85.5			
14. Raw material stocks	= b				83 +5						92			78 +22						

		IRL			I			L			NL			UK			3B	
MONTH - MOIS →		O	N	D	O	N	D	O	N	D	O	N	D	O	N	D		
1. Tendence de la production	= s	100	100	100	75 -3	78 +2	78 +2				79 +7	87 -5	84 +4	65 +35				
2. Carnet de commandes, total	= s	100	100	100	57 -11	64 -4	65 -9				70 +4	73 +1	76 -8	64 +32	43 +57	26 +50		
3. Carnets de commandes étrangères	= s	100	100	100	47 -41	58 -26	51 -27							11 -3	51 -5	9 +83		
4. Stocks de produits finis	= s	100	100	100	73 +5	80 +4	75 +11				81 -7	87 -11	87 -9	72 -12	61 -27	60 -18		
5. Perspectives d'évolution de la production	= s	100	100	100	65 +7	66 -4	74 -2				76 +10	84 -2	83 +7	62 +38	46 +48	51 +45		
6. Perspectives d'évolution des prix de vente	= s	100	100	100	65 +31	69 +31	58 +40							91 +9	48 +46	61 +39		
7. Perspectives d'évolution de l'emploi	= s	100			80 -4						76 +6			74 +26				
8. aucune demande de main d'œuvre	Facteurs limitant la production	100			49 42						75 12 5 5			9 60 51 32				
9. Suffisance de la capacité de production			= s	100		62 +28						78 +2			59 -25			
10. Durée de production assurée, en mois				2.0		2.1						2.1			2.1			
11. Commandes nouvelles	= s	100			32 +30						66 +2			28 +52				
12. Perspectives d'évolution de commandes étrangères	= s	100			51 +3						59 +27			54 -46				
13. Utilisation de la capacité		85.8			74.5						84.0			99.9				
14. Stocks de matières premières	= s	100			78 +6						90 +4			71 +29				

Manufacture of paper and paper products;
printing and publishing

4

Industrie du papier et fabrication
d'articles en papier;
imprimerie et édition.

		4																	
		EC/CE			B			DK			D			GR			F		
MONTH - MOIS →		O	N	D	O	N	D	O	N	D	O	N	D	O	N	D	O	N	D
1. Production trend	= b	61 +19			67 -5	61 -19	75 -1	42 -26			65 +19	65 +7	71 +7	52 +42	19 +17	60 -24	50 +12	63 -5	68 +10
2. Order books	= b	62 +4	63 -3	59 +1	57 -23	44 -38	56 -28	65 -13			66 -8	64 -14	67 -7	66 -34	60 -30	60 -30	59 -3	66 -24	67 -21
3. Export order books	= b	57 -13	64 -6	62 -4	46 -12	46 -6	50 -14	72 +4			62 -8	77 -1	78 -2	8 -92	1 -85	1 -85	57 -39	45 -29	48 -26
4. Stocks of finished products	= b	81 +11	82 +12	78 +12	70 +10	82 +10	72 +8	77 +5			85 +11	84 +8	80 +4	72 +28	71 +29	68 +32	80 +16	83 +13	83 +11
5. Production expectations	= b	69 +13	67 +9	64 +10	58 -6	59 -15	53 +19	64 +10			79 +7	81 -1	79 +1	80 +20	92 +8	65 -29	69 -5	57 -5	69 +19
6. Selling-price expectations	= b	72 +24	68 +26	67 +27	60 +10	52 +14	60 +30			67 +29	74 +22	72 +22	60 +40	53 +47	6 +94		84 +14	75 +21	69 +27
7. Employment expectations	= b	75 -5			82 -16			83 -9			91 -3			82 -8			88 -8		
8. Limits to production	none demand labour equipment	47 40 7 11			26 59 2 5			75 17 3 4			80 10 4 6			13 78 4 3			90 1 9		
9. Adequacy of production capacity	= b	73 +7			55 +37			77 +13			83 +5			55 +45			76 +10		
10. Duration in months of assured production		1.8			1.4			1.0			1.3			5.0			.9		
11. New orders	= b	50 +18			51 -25			46 -36			60 +14						47 +9		
12. Export orders' expectations	= b	68 -6			66 -28					72 +2			88 +2				61 -25		
13. % Capacity utilisation		87.1			83.3			84.0			90.5			70.0			84.5		
14. Raw material stocks	= b				71 +13			82 +8			93 +1			82 +14					

		4														
		IRL			I			L			NL			UK		
MONTH - MOIS →		O	N	D	O	N	D	O	N	D	O	N	D	O	N	D
1. Tendence de la production	= s	44 -36	39 +17	37 -31	82 +8	84 +10	70 -4	12 +88	88 -12	75 +1	75 +3	69 +9	67 +11	47 +43		
2. Carnet de commandes, total	= s	70 +4	45 +11	71 +5	78 +8	74 +6	59 -1	45 +55	56 +44	43 +33	76 -14	76 -18	81 -13	41 +33	52 +28	40 +34
3. Carnets de commandes étrangères	= s	86 -14	47 -19	61 -11	65 +7	74 -12	56 -16	100 -29	71 -29	100				47 -1	70 +22	54 +36
4. Stocks de produits finis	= s	92 +8	86 +14	97 +3	94 +4	89 +7	79 +13	100 +61	100	39	89 +7	90 +8	92 +6	65 +15	72 +20	69 +21
5. Perspectives d'évolution de la production	= s	51 -35	30 +6	74 +2	66 +28	81 +9	71 -7	91 +9	100 -12	88	73 +9	65 +3	67 +1	59 +29	48 +38	36 +30
6. Perspectives d'évolution des prix de vente	= s	88 -6	80 +20	86 +14	84 +14	73 +25	67 +33	87 +13	88 +12	100				64 +32	58 +36	60 +26
7. Perspectives d'évolution de l'emploi	= s	45 -49			62 -16			14 +86			87 +3			53 +5		
8. aucune demande man d'œuvre équipement	Facteurs limitant la production	48 99 1			78 14 1 4			44 56			81 12 5 1			8 66 23 29		
9. Suffisance de la capacité de production	= s	53 +45			83 +7			44 -56			90 +4			48		
10. Durée de production assurée, en mois		2.4			3.6			4.8			1.2			1.7		
11. Commandes nouvelles	= s	59 +1			54 +18			61 +15			62 +6			34 +42		
12. Perspectives d'évolution de commandes étrangères	= s	75 -25			83 +13			100			73 +9			55 -13		
13. Utilisation de la capacité		71.5			78.7			83.0			88.0			93.1		
14. Stocks de matières premières	= s	98 -2			95 +3			40 +60			94 +4			55 +13		

Manufacture of paper

4^a

Fabrication de papier

		EC/CE			B			DK			D			GR			F			4A
MONTH - MOIS →		O	N	D	O	N	D	O	N	D	O	N	D	O	N	D	O	N	D	
1.	Production trend	= 78 b +8			89 -9	64 -36	79 +19				84 +8	87 +7	81 +1	-100	-100	-100	66 +18	70 +14	55 +25	
2.	Order books	= 71 b -5	67 -3	60 -6	62 -8	52 -18	56 -14				72 -8	65 -5	64 +4	-100	-100	-100	59 -11	54 +6	54 +10	
3.	Export order books	= 62 b +2	74 +4	67 +5	45 -3	53 +3	51 +1				53 +1	77 +9	78 +12				85 -9	69 +13	65 +11	
4.	Stocks of finished products	= 78 b +12	74 +8	59 +11	62 +38	73 +27	76 +24				86 -4	77 -15	59 -23	100	100	100	71 +25	68 +16	68 +10	
5.	Production expectations	= 73 b +15	79 +1	70 +10	60 -2	78 -18	33 +47				79 +17	89 -5	90 +6	100	100	100	56 +14	61 +5	66 +24	
6.	Selling-price expectations	= 61 b +29	60 +34	37 +61	50 +28	34 +54	49 +39				47 +49	48 +48	34 +66	100	100	100	61 +23	45 +43	42 +54	
7.	Employment expectations	= 81 b -3			76 -24						98 +2			100			70 -28			
8.	Limits to production	none — 49 demand — 36 labour — 1 equipment — 14			46 48						87 8						54 2 44			
9.	Adequacy of production capacity	= 78 b -2			70 +24						78 +2			+100			68 -12			
10.	Duration in months of assured production	1.2			1.6						1.1						.7			
11.	New orders	= 58 b +16			45 -25						60 +26						40 +24			
12.	Export orders' expectations	= 68 b +4			68 -28						58 +4						68			
13.	% Capacity utilisation	91.7			89.6						95.6			65.0			88.5			
14.	Raw material stocks	= 56 b +44			56 +44						94 +4			50 +50						

		IRL			I			L			NL			UK			4A
MONTH - MOIS →		O	N	D	O	N	D	O	N	D	O	N	D	O	N	D	
1.	Tendance de la production	= 78 s +22	33 -67	64 -36	86 +2	95 -5	44 -56				72 +28	64 +30	61 +31	82 +4			
2.	Carnet de commandes, total	= 78 s -22	20 -54	71 -29	85 +1	80 -12	38 -62				84 +6	81 -3	85 +7	69 +5	77 +9	75 +13	
3.	Carnets de commandes étrangères	= 83 s -17	60	66	65 +21	83 -17	59 -35							55 +9	83 -5	59 +17	
4.	Stocks de produits finis	= 78 s +22	62 +38	88 +12	88 +12	86 +14	31 +69				84 +16	80 +20	93 +5	65 +19	59 +21	59 +13	
5.	Perspectives d'évolution de la production	= 84 s +16	33 -67	64 -36	84 +10	91 -3	33 -11				74 +26	65 +29	62 +22	73 +15	75 +7	87 +13	
6.	Perspectives d'évolution des prix de vente	= 66 s -34	75 +25	71 +29	82 +12	73 +25	24 +76							61 +25	80 +12	42 +58	
7.	Perspectives d'évolution de l'emploi	= 67 s -11			72 +8						82 +12			75 +5			
8.	aucune demande man d'œuvre	78 100			82 18						96 4			82 18			
9.	Suffisance de la capacité de production	= 100 s			95 -1						95 +1			73 -7			
10.	Durée de production assurée, en mois	.9			1.9						.8			1.4			
11.	Commandes nouvelles	= 50 s -18			71 +13						58 +20			61 +3			
12.	Perspectives d'évolution de commandes étrangères	= 83 s -17			80 +14						71 +29			83 +9			
13.	Utilisation de la capacité	71.9			84.7						95.0			97.3			
14.	Stocks de matières premières	= 100 s			91 +7						98 +2			68 -10			

Processing of paper

4^b

Transformation de papier

MONTH - MOIS →	4B																	
	EC/CE			B			DK			D			GR			F		
	O	N	D	O	N	D	O	N	D	O	N	D	O	N	D	O	N	D
1. Production trend	=	53			52	60	73			55	54	67	43	1	58	31	82	72
	b	+35			-2	-6	-17			+19	-14	-5	+57	+15	-42	+67	+14	-10
2. Order books	=	48	66	68	53	37	55			61	55	72	42	58	58	27	78	69
	b	+18	-8	-6	-35	-53	-37			-19	-33	-20	+58	-42	-42	+35	-18	-27
3. Export order books	=	54	53	54	48	27	49			71	74	68				28	29	32
	b	-34	-27	-28	-36	-35	-51			-27	-18	-30	-100	-100	-100	-70	-63	-66
4. Stocks of finished products	=	69	77	72	75	90	69			70	71	75	58	58	58	85	80	86
	b	+19	+17	+20	-11	-2	-3			+30	+29	+23	+42	+42	+42	+9	+20	+14
5. Production expectations	=	65	58	51	56	44	69			74	77	70	85	100	58	79	31	26
	b	+15	-2	+25	-8	-14	-1			+4	+1	+6	+15		-42	-15	-63	+44
6. Selling-price expectations	=	71	62	65	66	66	68			54	62	74	43	58		83	80	77
	b	+25	+32	+29	-4	-16	+24			+38	+30	+18	+57	+42	+100	+17	+20	+15
7. Employment expectations	=	71			86					87			61			94		
	b	+7			-10					-5			-9			-6		
8. Limits to production	none	37			10					81			16			97		
	demand	45			68					14			84					
	labour	8			3					6						3		
	equipment	13			4					3								
9. Adequacy of production capacity	=	68			44					80			50			94		
	b	-4			+46					+14			+50			-4		
10. Duration in months of assured production		1.4			1.2					1.0			6.0			.7		
11. New orders	=	39			57					58						26		
	b	+33			-25					-4						+60		
12. Export orders' expectations	=	65			58					91			93			31		
	b	-11			-26					-5			+7			-59		
13. % Capacity utilisation					78.6					87.2			66.0					
14. Raw material stocks	=				82					89			79					
	b				-12					+1			+21					

MONTH - MOIS →	4B																	
	IRL			I			L			NL			UK					
	O	N	D	O	N	D	O	N	D	O	N	D	O	N	D			
1. Tendence de la production	=			87	89	67				74	78	79	47					
	s			+7	+1	-7				-2	-8	-13	+49					
2. Carnet de commandes, total	=			75	77	66				74	75	76	35	65	62			
	s			+15	-5	-20				-20	-25	-22	+55	+31	+38			
3. Carnets de commandes étrangères	=			73	73	65							38	48	50			
	s			-13	-27	-15							-16	+2	+36			
4. Stocks de produits finis	=			89	77	76				92	92	89	42	79	53			
	s			+9	+7	-10				+8	+8	+7	+22	+11	+37			
5. Perspectives d'évolution de la production	=			82	61	65				80	79	74	36	54	38			
	s			+9	-9	-13				-14	-17	+8	+64	+42	+54			
6. Perspectives d'évolution des prix de vente	=			89	60	65							74	48	51			
	s			+9	+32	+33							+26	+48	+47			
7. Perspectives d'évolution de l'emploi	=			69						91			33					
	s			+17						+3			+29					
8. aucune demande man d'œuvre équipement	Facteurs	60								86			6					
	limitant	22								14			48					
	la	2											21					
	pro-	1											39					
	duction																	
9. Suffisance de la capacité de production	=			62						87			36					
	s			+18						+3			-40					
10. Durée de production assurée, en mois				2.2						1.0			2.1					
11. Commandes nouvelles	=			28						57			29					
	s			+28						+3			+63					
12. Perspectives d'évolution de commandes étrangères	=			60						63			51					
	s			+36						-5			+3					
13. Utilisation de la capacité				78.1						86.0			91.9					
14. Stocks de matières premières	=			94						92			40					
	s			+6						+2			+42					

Printing of publishing

4^C

Imprimerie et édition

MONTH - MOIS →	4 ^C																		
	EC/CE			B			DK			D			GR			F			
	O	N	D	O	N	D	O	N	D	O	N	D	O	N	D	O	N	D	
1. Production trend	=	60			38	52	41				62	61	68	78	67	67	53	54	69
	b	+20			+50	+34	+35				+26	+23	+20	+18	+33	+33	-9	-16	+13
2. Order books	=	65	63	59	58	57	55				68	69	65	90	67	67	70	66	69
	b	+5	+3	+9	+18	+17	+7				+2	-3	-1	-10	+11	+11	-14	-34	-27
3. Export order books	=	65	65	64	61	46	56				81	85	89	78	1	1	57	35	49
	b	-7	-9	+2	+25	-22	+4				-11	-15	-11	-22	+55	+55	-37	-37	-25
4. Stocks of finished products	=	91	91	96		99					96	98	97	100	100	89	82	100	95
	b	+7	+7	+4		-1					+4	+2	+3			+11	+18		+5
5. Production expectations	=	69	68	69	64	51	62				82	80	78	68	67	76	70	66	84
	b	+15	+14	+3	+18	+9	+2				+6		-6	+32	+33	+2	-8	+12	+10
6. Selling-price expectations	=	81	81	80	92	89	69				88	97	93	98	34	12	89	81	74
	b	+17	+17	+12	+2	-1	+25				+10	+3	+1	+2	+66	+88	+11	+17	+22
7. Employment expectations	=	75			65						91			93			90		
	b	-11			+23						-3			-7			-4		
8. Limits to production	—	50			36						77								
none	—	37			30						8			31			98		
demand	—	9			24						4			31					
labour	—	11			13						9			23			2		
equipment	—																		
9. Adequacy of production capacity	=	75			67						88			64			72		
	b	+9			-15									+34			+22		
10. Duration in months of assured production		2.3			2.0						1.7			3.0			1.2		
11. New orders	=	53			32						62						57		
	b	+19			+38						+24						-13		
12. Export orders' expectations	=	75			14						94						84		
	b	-3			+64						+4			-61			-14		
13. % Capacity utilisation		86.0			88.1						90.4			73.0			80.9		
14. Raw material stocks	=				93						95			86					
	b				+1						+1			-4					

MONTH - MOIS →	4 ^C															
	IRL			I			L			NL			UK			
	O	N	D	O	N	D	O	N	D	O	N	D	O	N	D	
1. Tendence de la production	=	32	41	27	78	78	81	12	88	75	76	66	64	43		
	s	-58	+47	-29	+12	+20	+17	+88	-12	+1	-2	+10	+16	+45		
2. Carnet de commandes, total	=	68	53	72	77	70	64	45	56	43	75	75	82	40	44	27
	s	+14	+35	+18	+9	+18	+30	+55	+44	+33	-17	-19	-14	+26	+28	+35
3. Carnets de commandes étrangères	=	90	28	54	60	65	47	100	71	100				48	70	54
	s	-10	-46	-26	+8	+3	-1		-29					+24	+46	
4. Stocks de produits finis	=	97	94	100	98	96	99	100	100	39	90	92	94	84	70	92
	s	+3	+6			+4	+1			+61	+4	+4	+6	+10	+26	+8
5. Perspectives d'évolution de la production	=	39	29	77	52	86	88	91	100	88	70	59	66	67	42	29
	s	-53	+33	+15	+46	+14	-4	+9		-12	+14	+5	-8	+15	+40	+23
6. Perspectives d'évolution des prix de vente	=	96	82	92	83	79	84	87	88	100				60	59	65
	s	+4	+18	+8	+17	+21	+16	+13	+12					+36	+35	+15
7. Perspectives d'évolution de l'emploi	=	37			55			14			85			59		
	s	-63			-39			+86			+1			-5		
6. aucune demande		37			84			44			75			9		
Facteurs limitant		99			9						13			71		
main d'œuvre					1						8			26		
la production		1			6			56			2			26		
équipement																
9. Suffisance de la capacité de production	=	35			87			44			89			50		
	s	+61			+7			-56			+5			+16		
10. Durée de production assurée, en mois		2.9			4.9			4.8			1.3			1.6		
11. Commandes nouvelles	=	62			59			61			66			32		
	s	+8			+15			+15			+4			+38		
12. Perspectives d'évolution de commandes étrangères	=	63			93			100			89			43		
	s	-37			+3						-5			-31		
13. Utilisation de la capacité		71.3			76.5			83.0			88.0			92.7		
14. Stocks de matières premières	=	97			97			40			94			59		
	s	-3			-1			+60			+4			+5		

Leather and leather goods industry

5

Industrie du cuir

MONTH - MOIS →	EC/CE			B			DK			D			GR			F		
	O	N	D	O	N	D	O	N	D	O	N	D	O	N	D	O	N	D
	5																	
1. Production trend	=	61		94	100	82	53			50	75	75				34	68	60
	b	-9		+6		-18	-39			+8	+9	+11				+26	+12	-18
2. Order books	=	60	45	45	23	15	8	60		52	51	49				54	56	49
	b	-26	-9	-23	-77	-85	-92	+30		-36	-31	-25				-34	-14	-49
3. Export order books	=	52	50	52	10	11	5	38		40	37	30				1	32	67
	b	-22	-28	-34	-90	-89	-95	-28		-58	-61	-50				-23	+8	-29
4. Stocks of finished products	=	70	73	70	43	35	30	89		76	66	71				64	71	67
	b	+4	+7	-4	+45	+53	+48	-5		+24	+32	+27				-16	-27	+33
5. Production expectations	=	52	48	55	86	92	71	57		69	97	76				56	21	26
	b	+2	+8	-23	+2	+8	-13	+33		-3	-3	-24				+16	+1	-66
6. Selling-price expectations	=	70	67	57	100	100	100			82	55	68				66	48	29
	b	+22	+15	+37						+18	+45	+32				+34	+52	+67
7. Employment expectations	=	78			100			57		93						56		
	b	-12						+33		-5						-28		
8. Limits to production	none	50			24			45		91								
to demand	—	46			68			47		4						92		
pro-labour	—	4						4		3								
duction equipment	—	5								1						8		
9. Adequacy of production capacity	=	56			24			94		77						59		
	b	+18			+76			-6		+21						+19		
10. Duration in months of assured production		2.1			2.0			2.0		1.9						1.2		
11. New orders	=	38			82			46		42						64		
	b	+2			+2			-46		-22						-16		
12. Export orders' expectations	=	52			79					64						64		
	b	+6			-11					-8								
13. % Capacity utilisation		78.7			77.6			79.0		83.9						77.3		
14. Raw material stocks	=				92			51		84								
	b				-8			+27		-2								

MONTH - MOIS →	IRL			I			L			NL			UK		
	O	N	D	O	N	D	O	N	D	O	N	D	O	N	D
	5														
1. Tendence de la production	=			68	72	38				78	80	72			
	s			-28	+16	-8				+20		+2			73
2. Carnet de commandes, total	=			67	44	42				76	84	83			46
	s			-25	-2	-16				-18	-14	-15			+12
3. Carnets de commandes étrangères	=			83	70	66									50
	s			-5	-30	-34									-6
4. Stocks de produits finis	=			69	73	67				69	71	69			70
	s			+9	+9	-25				+5	+3	+1			-30
5. Perspectives d'évolution de la production	=			42	37	51				47	42	72			64
	s			-4	+7	-23				+33	+2	+2			+18
6. Perspectives d'évolution des prix de vente	=			70	73	68									55
	s			+16	-7	+28									+45
7. Perspectives d'évolution de l'emploi	=			81						91					73
	s			-19						-3					+27
8. aucune demande	—			55						89					27
man d'œuvre	—			42						10					73
la	—														36
équipe-	—			2						1					27
ment	—														
9. Suffisance de la capacité de production	=			48						89					55
	s			+18						+9					+9
10. Durée de production assurée, en mois				2.4						1.4					2.5
11. Commandes nouvelles	=			28						67					37
	s			+14						+21					+9
12. Perspectives d'évolution de commandes étrangères	=			43						63					37
	s			+11						+23					+13
13. Utilisation de la capacité				75.4						82.0					88.1
14. Stocks de matières premières	=			73						83					64
	s			+9						+15					-18



Processing of plastics

6

Transformation des matières plastiques

		EC/CE			B			DK			D			GR			F			6
MONTH - MOIS →		O	N	D	O	N	D	O	N	D	O	N	D	O	N	D	O	N	D	
1. Production trend	= b	59 +15			42 +16	70 +26	73 +19	48 -10			65 +7	70 +6	71 -7	66 +4	26 +56	33 +61	56 +14	56 +20	56 +8	
2. Order books	= b	58 -6	60 -4	55 -13	39 +13	68 +16	67 +25	58 -2			53 -27	61 -23	54 -34	81 -19	41 -43	10 -60	70 -4	66 -8	71 -15	
3. Export order books	= b	60 -12	57 -5	59 -7	53 +25	45 +39	58 +36	57 +11			55 -35	57 -31	56 -30	100 -69	29 -74	24 -74	78 -10	70 -6	78 -2	
4. Stocks of finished products	= b	73 +3	76 +6	74 +10	82 +18	54 -6	56 -2	63 -3			83 +13	81 +15	83 +13	82 +4	44 +50	38 +56	82 +8	89 +1	71 +15	
5. Production expectations	= b	65 +13	59 +9	68 +6	72 -28	96 -2	96 -4	35 +21			77 -1	74 -6	68 -4	74 +12	79 +9	85 +1	54 +14	51 -7	68 -8	
6. Selling-price expectations	= b	63 +29	64 +34	56 +40	73 -13	97 +3	79 +21				65 +29	63 +35	59 +37	93 +7	87 +13	58 +42	67 +31	58 +42	48 +50	
7. Employment expectations	= b	75 +5			67 +11			62 +12			84 -12			100			82		-4	
8. Limits to production	none demand labour equipment	44 41 6 10			37 55 1 7			73 8 10 17			74 17 4 5			80 13			92		8	
9. Adequacy of production capacity	= b	63 +5			10 +28			67 +11			70 +18			66 +34			71 +7			
10. Duration in months of assured production		1.8			3.4			2.0			1.7			3.0			1.2			
11. New orders	= b	48 +20			32 +42			41 +9			62 +4						57 +17			
12. Export orders' expectations	= b	70 +10			41 +45						80 -4			48 +42			70 +16			
13. % Capacity utilisation		82.7			82.0			82.0			82.5			72.0			82.4			
14. Raw material stocks	= b				99 -1			85 -7			88 -8			75 +17						

		IRL			I			L			NL			UK			6
MONTH - MOIS →		O	N	D	O	N	D	O	N	D	O	N	D	O	N	D	
1. Tendence de la production	= s	19 +69	42 +12	81 +3	59 +25	63 +17	62	73 +27	44 +44	46 +50	59 +21	73 -5	76 -6	52 +20			
2. Carnet de commandes, total	= s	72 -2	19 +25	37 -23	51 +19	59 +21	47 +13	94 -6	94 -6	100	74 -12	77 -5	73 -19	58 +2	53 +7	52 -4	
3. Carnets de commandes étrangères	= s	22 +18	20 +56	44 +26	47 +3	55 +17	46 +8	95 -5	95 -5	100				72 -12	55 +3	64	
4. Stocks de produits finis	= s	67 +21	33 -19	66 +34	57 -19	64 -4	78 -12	75 +25	100	74 +26	83 -1	84	85 +3	59 +5	75 +11	61 +25	
5. Perspectives d'évolution de la production	= s	14 +4	64 +14	64 +4	52 +32	62 +22	55 +27	75 +25	50 +50	72 +28	69 +15	72 +12	82 -2	72 +22	24 +40	76 +18	
6. Perspectives d'évolution des prix de vente	= s	46 +54	66 +34	56 +28	67 +23	72 +28	74 +22	69 -25	73 -23	69 -21				48 +44	52 +40	28 +66	
7. Perspectives d'évolution de l'emploi	= s	45 +1			59 +17			100			79 +7			71 +27			
8. Facteurs limitant la production	aucune demande main d'œuvre	45 88			49 28			75 25			76 11			9 61			
	équipement	12			10						10			23 27			
9. Suffisance de la capacité de production	= s	53 +7			57 -3			73 +23			81 -5			49 -19			
10. Durée de production assurée, en mois		1.5			2.6			2.6			1.4			1.4			
11. Commandes nouvelles	= s	45 +1			24 +48			95 +1			75 +9			43 +21			
12. Perspectives d'évolution de commandes étrangères	= s	23 +37			67 +19			77 +19			58 +16			80 -4			
13. Utilisation de la capacité		73.1			78.5			92.0			85.0			89.8			
14. Stocks de matières premières	= s	73 +27			80 -6			100			90 +6			68 +8			



Mineral oil refining

7

Raffinage de pétrole

MONTH - MOIS →	EC/CE			B			DK			D			GR			F		
	0	N	D	0	N	D	0	N	D	0	N	D	0	N	D	0	N	D
	1. Production trend	= 72			60	60	63	17			79	78	89		50	68	73	71
b	-20			-40	+40	+37	-15			-21		-11	+100	+50	-32	+7	-19	
2. Order books	= 85	95	91	100	60	63	52			98	100	100	100	100	100	75	98	82
b	-13	-3	-1		+40	+37	-26			-2						-25	-2	-18
3. Export order books	= 82	80	86	100	60	63	75			98	100	100	100	100	100	65	100	100
b	-4	+10	+12		+40	+37	-15			-2						+35		
4. Stocks of finished products	= 85	89	76	100	100	100	78			98	100	100	100	100	100	100	100	81
b	+15	+11	+20				-22			+2								+19
5. Production expectations	= 60	78	83	100	100	100	42			89	89	89	100	100	100	41	48	74
b			-9				-28			+11	+11	+11				+3	-6	-26
6. Selling-price expectations	= 71	64	70							13	13	52	100	100	100	76	84	84
b	+17	+12	+12							+87	+15	+26				-12	+12	+16
7. Employment expectations	= 60						42			77			100					
b	-40						-6			-23								-100
8. Limits to production	none	38					77			100								
demand	62						11											100
labour																		
equipment							11											
9. Adequacy of production capacity	= 56						80			100			100			16		
b	+42						+20									+84		
10. Duration in months of assured production	3.3									2.1			9.0			5.5		
11. New orders	= 78						33			73						67		
b							+23			+25						-15		
12. Export orders' expectations	= 74									72			100			90		
b	+6									+24						-10		
13. % Capacity utilisation	85.2						83.0			89.6			85.0			84.1		
14. Raw material stocks	=						85			100			100					
b							-15											

7

MONTH - MOIS →	IRL			I			L			NL			UK		
	0	N	D	0	N	D	0	N	D	0	N	D	0	N	D
1. Tendence de la production	=			70	50	46							96		
s				-30	+48	+22							+4		
2. Carnet de commandes, total	=			70	77	100							96	100	83
s				-30	-19								+4		+17
3. Carnets de commandes étrangères	=			67	73	97							80	76	80
s				-33	-23	-3							-20	+24	+20
4. Stocks de produits finis	=			98	62	51							30	82	58
s				+2	+36	+27							+70	+18	+42
5. Perspectives d'évolution de la production	=			32	77	74							67	100	88
s				+18	-3	-6							-33		-12
6. Perspectives d'évolution des prix de vente	=			98	67	59							100	79	71
s				-2	+9	-19							+15	+23	
7. Perspectives d'évolution de l'emploi	=			100									81		
s													-19		
8. aucune demande				60											
limitant la production				40									100		
9. Suffisance de la capacité de production	=			62									44		
s				+38									+48		
10. Durée de production assurée, en mois				1.9									1.4		
11. Commandes nouvelles	=			92									91		
s				-8									-1		
12. Perspectives d'évolution de commandes étrangères	=			49									80		
s				+39									-20		
13. Utilisation de la capacité				76.9									89.4		
14. Stocks de matières premières	=			98									45		
s				+2									+19		

Production and preliminary processing of metals		8			Production et première transformation des métaux													
MONTH - MOIS →	EC/CE			B			DK			D			GR			F		
	O	N	D	O	N	D	O	N	D	O	N	D	O	N	D	O	N	D
1. Production trend	= 66			51	41	42	74			84	84	92	26	26	26	57	80	61
	b			+29	+5	-6	+8			-2	+10	-4	+74	+74	+50	-13	+6	+29
2. Order books	= 54	62	58	51	56	55	89			51	58	59	70	100	88	48	80	52
	b	-12	-14	-2	-29	-26	-25	+1		-39	-36	-35	-30		-12	+24	+6	+28
3. Export order books	= 54	56	53	49	48	44	79			54	64	64	56	56	56	51	84	54
	b	-24	-14	-15	-31	-34	-36	+1		-42	-32	-32	+10	+10	+10	+7	+6	+24
4. Stocks of finished products	= 80	81	85	90	90	90	87			84	85	86	69	81	81	69	65	89
	b	-4	+3	-3			-9			+10	+13	+6	-31	-19	-19	-23	-17	+3
5. Production expectations	= 72	73	73	66	94	97	67			94	93	85	38	57	57	74	89	62
	b	+8	+5	+11	+26	+4	+3	-25		+2	-1	+1	+62	+43	+43	+22	+5	+26
6. Selling-price expectations	= 43	48	53	62	77	62				51	59	50	38	50	50	30	27	72
	b	+47	+38	+33	+16	+17	+30			+47	+37	+46	+62	+50	+50	+62	+21	+16
7. Employment expectations	= 55			89			73			58			90			20		
	b	-39		+5			-27			-42			-10			-78		
8. Limits to production	none	29		12			88			68						68		
	demand	56		64			5			28			100			7		
	labour	3														25		
	equipment	10					5			3								
9. Adequacy of production capacity	= 67			52			57			82			78			65		
	b	+27		+46			+21			+16			+22			+21		
10. Duration in months of assured production	2.2			2.1			2.0			2.3			2.0			2.3		
11. New orders	= 55			22			62			67						60		
	b	+21		+26			-2			-1						+30		
12. Export orders' expectations	= 71			20						97			42			68		
	b	-1		+8						-1			+58			+12		
13. % Capacity utilisation	79.0			70.8			66.0			79.6			63.0			88.2		
14. Raw material stocks	= 97			93			83			83			81					
	b			+3			-3			-3			-19					

MONTH - MOIS →	IRL			I			L			NL			UK		
	O	N	D	O	N	D	O	N	D	O	N	D	O	N	D
1. Tendence de la production	= 85	85	50	72	75	77	5	12	96	56	87	93	52		
	s	-15	-15	+50	-22	-17	-15	+87	+86	-2	+38	+9	+3	+14	
2. Carnet de commandes, total	= 50	50	84	65	63	66	6	15	100	79	90	60	50	33	44
	s	-50	-50	-16	-7	-23	+4	-94	-85	+11	-2	-34	+4	+41	+36
3. Carnets de commandes étrangères	= 100	100	100	49	25	29	3	6	84				56	25	50
	s			-47	-49	-61	-97	-94	-16				-16	+25	+12
4. Stocks de produits finis	= 81	100	84	83	82	78	99	100	100	91	97	96	75	88	81
	s	+19		+16	-11	+12	-20	-1		+3	-1	+2	+9	+6	-9
5. Perspectives d'évolution de la production	= 50	85	34	47	44	66	100	99	97	90	89	96	64	33	61
	s	-50	-15	+34	-15	-12	+2	-1	+3	+2	+5		+24	+45	+23
6. Perspectives d'évolution des prix de vente	= 46	96	66	43	59	39	7	8	6				50	22	55
	s	+54	+4	+34	+39	+37	+23	+75	+90	+94			+44	+74	+45
7. Perspectives d'évolution de l'emploi	= 100			61			90			95			55		
	s			-35			-4			+3			-13		
8. aucune demande	4			28			5			57			2		
	100			66			92			3			74		
	Facteurs limitant la production						3			1			14		
										1			29		
9. Suffisance de la capacité de production	= +100			51			88			94			58		
	s			+45			+2			+2			+32		
10. Durée de production assurée, en mois	.8			1.8			1.9			1.6			3.1		
11. Commandes nouvelles	= 96			56			96			31			33		
	s	-4		+32			+2			+55			+31		
12. Perspectives d'évolution de commandes étrangères	= 50			39			92			85			66		
	s	+50		-35			-4			+7			+2		
13. Utilisation de la capacité	50.8			74.4			76.0			73.0			79.7		
14. Stocks de matières premières	= 100			99			100			98			57		
	s			+1						+2			+1		

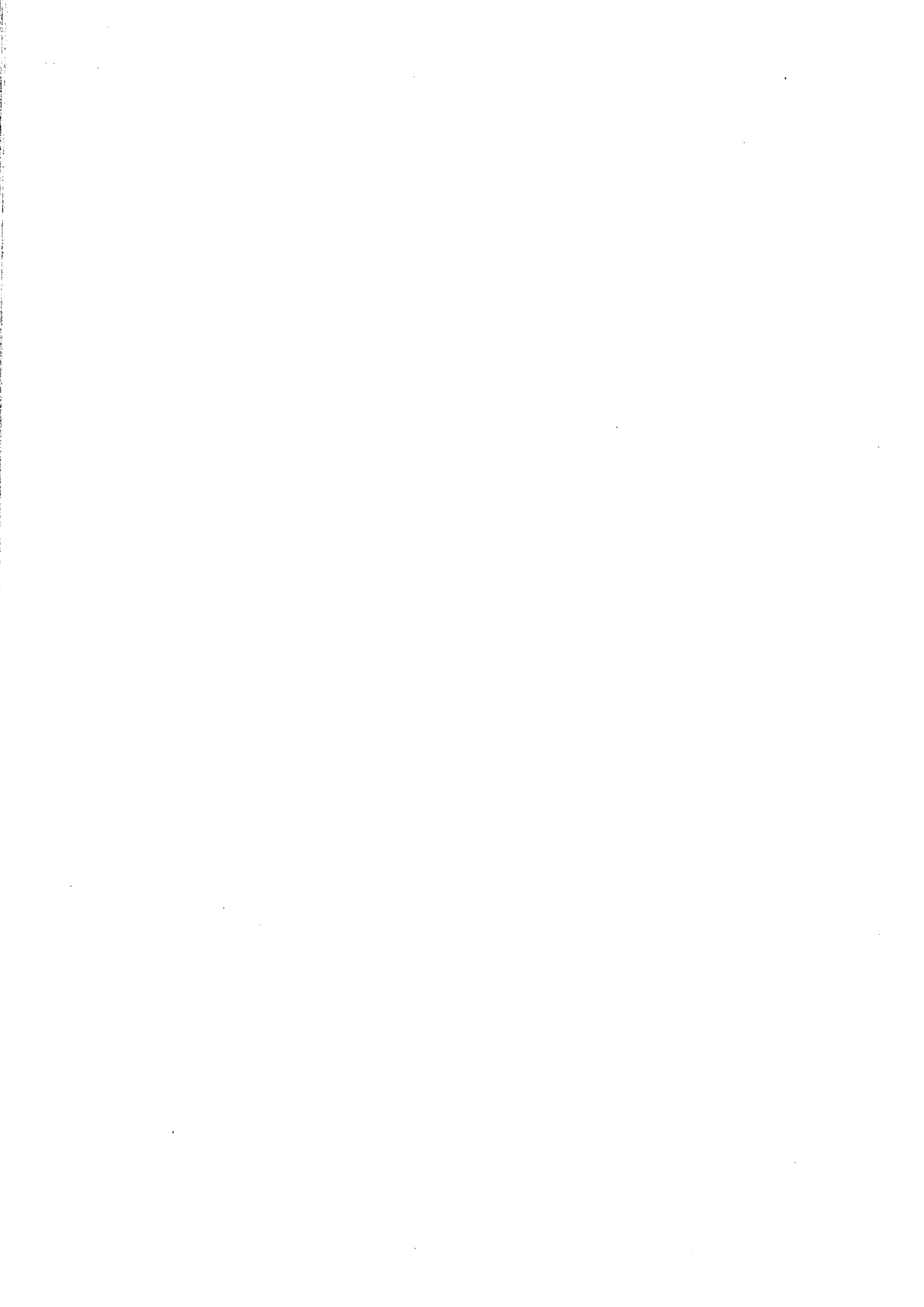

Manufacture of non-metallic mineral products

9

Industrie des produits minéraux non métalliques

MONTH - MOIS →	9																	
	EC/CE			B			DK			D			GR			F		
	O	N	D	O	N	D	O	N	D	O	N	D	O	N	D	O	N	D
1. Production trend	= 59			54	56	56	41			66	75	69	16	50	36	52	42	60
	b +15			+4	+22	-24	+13			+12	+11	-21	-36		+40	+32	+46	+36
2. Order books	= 65	61	60	73	79	76	46			61	55	56	73	84	73	70	52	57
	b -11	-9	-16	-5	+3	+4	-20			-29	-41	-42	-3	-4	-17	-6	+8	-13
3. Export order books	= 49	49	56	74	72	80	47			39	40	42	71	94	75	46	40	61
	b -19	-23	-20	-20	-6	-12	-11			-57	-58	-52	+7		-19	-12	-18	-15
4. Stocks of finished products	= 66	69	66	67	73	75	72			71	74	73	64	77	78	57	68	68
	b +3	+8		-1	-5	-9	+4			+21	+18	+21	+20	+7	+14	-11	-12	-8
5. Production expectations	= 65	67	65	89	88	88	65			78	72	65	52	67	55	48	66	73
	b +1	-3	-15	+3	+4	+4	-1			-18	-24	-33	-4	-17	-13	-2		-17
6. Selling-price expectations	= 83	80	71	92	90	85				96	92	80	96	91	79	75	82	67
	b +3	+10	+19	+8	+10	+15				-2	+10		-4	+9	+21	-9	+2	+15
7. Employment expectations	= 71			84			55			80			98			47		
	b -21			-14			-43			-16			+2			-49		
8. Limits to production	none			25			78			68								
to demand	51			53			14			26			4			78		
pro-labour	1			4						1								
equipment	12			21			4			5						22		
9. Adequacy of production capacity	= 58			45			58			53			60			72		
	b +20			+9			+36			+35			+32			-2		
10. Duration in months of assured production	2.4			2.0			1.0			1.7			8.0			2.3		
11. New orders	= 50			55			46			66						20		
	b +28			-5			+18			+14						+60		
12. Export orders' expectations	= 65			52						72			14			64		
	b +3			-20						-16			+46			-8		
13. % Capacity utilisation	81.9			83.5			78.0			79.1			83.0			85.3		
14. Raw material stocks	= 79			79			77			93			87					
	b +7			+7			+13			+1			-3					

MONTH - MOIS →	9																	
	IRL			I			L			NL			UK					
	O	N	D	O	N	D	O	N	D	O	N	D	O	N	D	O	N	D
1. Tendence de la production	= 64	65	59	79	80	77	70	54	36	71	79	87	32					
	s +18	-13	-37	-15	-14	-3	+30	+12	+24	+1	-7	-3	+54					
2. Carnet de commandes, total	= 52	47	37	70	75	69	59	59	40	71	71	71	52	56	50			
	s -48	-37	-47	-10	-15	-17	+19	+19	+28	-7	-13	-9	+8	+16	+12			
3. Carnets de commandes étrangères	= 85	88	28	50	60	61	66	67	54				45	40	52			
	s +1	-4	-52	-36	-26	-31	+8	+9	-4				+15	-6	+12			
4. Stocks de produits finis	= 77	67	50	76	78	65	14	7	11	69	68	72	56	48	51			
	s +13	+15	+32	+4	+2	+15	-62	-69	-55	-7		+2	-22	+8	+5			
5. Perspectives d'évolution de la production	= 60	68	40	73	71	62	80	91	86	86	70	71	55	48	49			
	s -38	-16	-44	-3	-9	-20	+20	-9	-14		-30	-25	+41	+46	+25			
6. Perspectives d'évolution des prix de vente	= 97	47	64	88	75	77	100	66	76				63	64	51			
	s -1	-1	+6	+2	+19	+15	+34	+24					+33	+30	+45			
7. Perspectives d'évolution de l'emploi	= 35			83			70			85			75					
	s -63			-13			+30			-9			+3					
8. aucune demande	56			52			100			83			2					
man d'autre	100			42						8			68					
la équipement				3						1			7					
production													23					
9. Suffisance de la capacité de production	= 44			52			95			86			48					
	s +56			+24			-5						+28					
10. Durée de production assurée, en mois	1.6			3.3			3.0			2.8			1.2					
11. Commandes nouvelles	= 78			56			66			67			63					
	s -20			+24			+26			-3			+23					
12. Perspectives d'évolution de commandes étrangères	= 90			82			72			58			57					
	s -4			+2			+28			-20			+33					
13. Utilisation de la capacité	73.2			75.1			89.0			88.0			91.0					
14. Stocks de matières premières	= 100			89			95			95			79					
	s -5			-5			+5			-1			-1					

Products for construction purposes,
ceramic products for the building
sector and for industry, flat glass

9^a

Matériaux de construction,
céramique pour le bâtiment
et l'industrie, verre plat

9A

MONTH - MOIS →	EC/CE			B			DK			D			GR			F		
	O	N	D	O	N	D	O	N	D	O	N	D	O	N	D	O	N	D
1. Production trend = b				54	57					64	75	65	13	51	36	51	55	77
				+6	+19					+16	+13	-23	-37	+5	+38	+27	+29	+17
2. Order books = b				74	79					62	54	56	76	88	77	61	50	58
				-2	+1					-28	-42	-42	-8	-8	-21	-7	-2	
3. Export order books = b				81	84					46	50	54	70	94	74	33	20	53
				-9	-6					-50	-48	-40	+8		-20	-5	-10	-15
4. Stocks of finished products = b				75	81					74	79	79	67	81	77	72	71	73
				-9	-13					+16	+13	+15	+25	+11	+15	+10	+1	+1
5. Production expectations = b				90	90					77	68	60	51	64	53	47	69	64
										-19	-28	-38	-5	-18	-13	-21	-17	-24
6. Selling-price expectations = b				95	92					95	92	81	95	91	79	82	79	61
				+5	+8					-1	-2	+11	-5	+9	+21	+6	+5	+19
7. Employment expectations = b				84						81			98			45		
				-12						-15			+2			-51		
8. Limits to production = none demand labour equipment				27						68								
				48						26			4			91		
				4						1								
				25						6						9		
9. Adequacy of production capacity = b				48						50			63					
				-2						+36			+37					
10. Duration in months of assured production				2.0						1.6			9.0					
11. New orders = b				54						68								
										+16								
12. Export orders' expectations = b				51						76			13					
				-11						-10			+47					
13. % Capacity utilisation				83.4						77.1			83.0					
14. Raw material stocks = b				79						94			87					
				+5									-3					

9A

MONTH - MOIS →	IRL			I			L			NL			UK		
	O	N	D	O	N	D	O	N	D	O	N	D	O	N	D
1. Tendances de la production = s	54	83	74	76	85	80	88	67	45						
	+24	+11	-22	-12	-3		+12	-9	+5						
2. Carnet de commandes, total = s	37	33	45	76	77	63	74	74	50						
	-63	-45	-35	-12	-11	-5	-2	-2	+10						
3. Carnets de commandes étrangères = s	61	78	78	49	59	68	83	84	68						
	+39	+22	+22	-31	-21	-22	-17	-16	-32						
4. Stocks de produits finis = s	70	86	63	64	72	74	18	9	13						
	+16	-8	+17	+12	+2	+2	-52	-63	-43						
5. Perspectives d'évolution de la production = s	46	86	21	59	62	61	100	88	83						
	-50	+8	-59	-5	-32	-33		-12	-17						
6. Perspectives d'évolution des prix de vente = s	95	59	80	85	85	82	100	57	70						
	-1	-31	-20	+1	-1	+6		+43	+30						
7. Perspectives d'évolution de l'emploi = s	12			79			88								
	-84			-19			+12								
8. aucune demande main d'œuvre = Facteurs limitant la production	41			53			100								
	100			44											
				2											
9. Suffisance de la capacité de production = s	26			58			94								
	+74			+16			-6								
10. Durée de production assurée, en mois	.9			5.0			3.3								
11. Commandes nouvelles = s	71			50			82								
	-25			+34			+6								
12. Perspectives d'évolution de commandes étrangères = s	84			74			92								
	+16			+2			+8								
13. Utilisation de la capacité	69.8			73.0			87.0								
14. Stocks de matières premières = s	100			91			94								
				+1			+6								



Chemical industry

10

Industrie chimique

		EC/CE			B			DK			D			GR			F			10
MONTH - MOIS	→	O	N	D	O	N	D	O	N	D	O	N	D	O	N	D	O	N	D	
1. Production trend	= b	67 +17			83 -1	82 +8	76 +10	49 +23			64 +24	61 +27	82 +6	44 +26	61 +31	67 +17	57 +17	64 +20	69 +19	
2. Order books	= b	70 +4	67 +9	68 +6	81 -1	81 +5	79 +5	74 +4			77 -3	84 -10	81 -9	47 -15	63 -27	67 -27	70 -8	63 -3	63 +1	
3. Export order books	= b	73 +1	72 +6	78 +2	69 -1	82 +8	65 +13	71 -1			85 -7	86 -12	89 -9	13 -27	41 -3	41 -1	71 +7	54 +22	68 +4	
4. Stocks of finished products	= b	83 -3	80 -4	83 -3	90	88	88 +2	71 -25			85 +3	88 -2	92 -6	89 +7	92 +2	95 +5	84 +2	77 +3	81 +1	
5. Production expectations	= b	74 +18	76 +14	77 +13	84 +8	90 +4	83 +11	69 +1			83 +17	89 +9	94 +4	56 +30	83 -5	87 -3	59 +25	61 +27	60 +20	
6. Selling-price expectations	= b	77 +15	73 +21	71 +21	91 +3	91 +3	89 +1				71 +17	74 +14	62 +34	55 +43	76 +24	59 +41	76 +14	78 +18	73 +15	
7. Employment expectations	= b	76 -8			100			58 +10			89 -5			97 +3			58 -12			
8. Limits to production	none demand labour equipment	51 40 2 12			96			75 11 12			98 1 1			27 38 1			92 1 7			
9. Adequacy of production capacity	= b	74 +6			42 +16			72 -10			93 +5			74 +26			65 +13			
10. Duration in months of assured production								1.0						8.0			1.6			
11. New orders	= b	53 +27			81 -3			36 +16			55 +31						53 +15			
12. Export orders' expectations	= b	76 +12			80						83 +13			40 +6			68 +24			
13. % Capacity utilisation					79.3			86.0						74.0			85.8			
14. Raw material stocks	= b							97 +1			97 -1			90 +8						

		IRL			I			L			NL			UK			10
MONTH - MOIS	→	O	N	D	O	N	D	O	N	D	O	N	D	O	N	D	
1. Tendances de la production	= s	88 -4	90	92	73 +17	54 +38	53 +41	99 +1	94 +6	33 -67	71 +1	76 -6	62 +18	70 +18			
2. Carnet de commandes, total	= s	90 -6	45 -47	45 -53	62 +18	48 +38	47 +31	93 -7	94 +6	88 -12	82 -12	89 -7	84 -4	61 +23	59 +35	71 +15	
3. Carnets de commandes étrangères	= s	71 +29	77 +15	80 +20	71 -23	80 -14	79 -7	76 +17	81 +17	82 -2				54 +24	53 +37	79 +17	
4. Stocks de produits finis	= s	100	99 -1	99 -1	81 -9	71 -13	71 -1	100	100	100	78 +4	81 -1	80 -2	78 -12	77 -11	80 -8	
5. Perspectives d'évolution de la production	= s	76 -20	48 -46	51 -47	78 +16	86 +8	79 +13	92 -8	84 -16	72 -4	68 +8	71 +23	72 +6	74 +18	65 +19	69 +25	
6. Perspectives d'évolution des prix de vente	= s	52 +48	93 +7	97 +3	84 +16	83 +17	85 +15	93 +7	100	100				80 +10	46 +46	65 +21	
7. Perspectives d'évolution de l'emploi	= s	83 -13			88 -6			100			87 +7			59 -17			
8. aucune demande	Facteurs limitant la production	53 96 4			88 6 2			38 62			83 9 2			13 56 10 51			
9. Suffisance de la capacité de production	= s	94 +2			77 +19			86 +14			87 -1			60 -18			
10. Durée de production assurée, en mois		.7			3.8			1.3			1.5			1.4			
11. Commandes nouvelles	= s	90 -6			35 +57			80 +6			63 +3			60 +22			
12. Perspectives d'évolution de commandes étrangères	= s	84 +14			67 +15			85 -9			74 +4			71 +15			
13. Utilisation de la capacité		74.1			76.7			81.0			86.0			97.3			
14. Stocks de matières premières	= s	100			94 +2			30 +70			87 -1			81 +5			

Basic industrial chemicals

10^a

Produits chimiques de base

		10A																	
		EC/CE			B			DK			D			GR			F		
MONTH - MOIS →		O	N	D	O	N	D	O	N	D	O	N	D	O	N	D	O	N	D
1. Production trend	= b				79	82	70							10	71	98	58	74	83
					-7	+10	+16							+56	+29	+2	+30	+20	+9
2. Order books	= b				78	78	74							82	39	44	79	74	83
					-2	+8	+10							-18	-61	-56	+15	+20	+9
3. Export order books	= b				64	82	55							100	78	77	77	60	76
						+10	+25								-22	-23	+15	+28	+10
4. Stocks of finished products	= b				94	91	91							92	100	100	84	68	77
					-2	-3	-1							+8			-4	-18	-9
5. Production expectations	= b				83	90	82							89	88	89	83	93	89
					+15	+6	+18							+11	+12	+11	+11	+5	+3
6. Selling-price expectations	= b				90	92	86							92	100	30	59	71	77
					+4	+2								-8	+70		+29	+19	+11
7. Employment expectations	= b				100									100					78
																			-22
8. Limits to production	none demand labour equipment				95									48			86		
														52					
					3												14		
9. Adequacy of production capacity	= b				35									57			62		
					+11									+43					
10. Duration in months of assured production														6.0			1.6		
11. New orders	= b				79												59		
					-5												+35		
12. Export orders' expectations	= b				76									80			67		
														+20			+27		
13. % Capacity utilisation					79.9									70.0			21.8		
14. Raw material stocks	= b													94					
														+6					

		10A														
		IRL			I			L			NL			UK		
MONTH - MOIS →		O	N	D	O	N	D	O	N	D	O	N	D	O	N	D
1. Tendence de la production	= s		81	81	73	17	18	82	18	-100	70	73	59			
			-19	+19	+25	+83	+82	+18	+82		-8	-11	+31			
2. Carnet de commandes, total	= s		81	81	58	12	19	18	18	18	91	89	89			
			-19	-19	+42	+78	+77	-82	+82	-82	-7	-9	-7			
3. Carnets de commandes étrangères	= s		100	100	73	82	90									
					-27	-10	+6	-100	+100	-100						
4. Stocks de produits finis	= s		100	100	71	60	68	100	100	100	80	77	79			
					-23	-36	-22				-6	-11	-9			
5. Perspectives d'évolution de la production	= s		100	19	84	91	95		100	-100	64	59	65			
				+81	+16	+1	+1	-100		-100	+10	+37	+17			
6. Perspectives d'évolution des prix de vente	= s		100	100	88	97	95	18	100	100						
					+12	+3	+5	+82								
7. Perspectives d'évolution de l'emploi	= s				94			100			92					
					-2											
8. aucune demande	Facteurs limitant la production				92			18			82					
					4			82			5					
											2					
9. Suffisance de la capacité de production	= s				80			100			89					
					+18						-9					
10. Durée de production assurée, en mois					3.9			1.0			1.0					
11. Commandes nouvelles	= s				20			18			63					
					+68			-82			+7					
12. Perspectives d'évolution de commandes étrangères	= s				94						84					
								-100			+2					
13. Utilisation de la capacité		57.6			79.2			64.0			87.0					
14. Stocks de matières premières	= s	100			95			100			85					
					-1						-5					

Other chemicals products

10^C

Produits chimiques de consommation

		10 ^C																	
		EC/CE			B			DK			D			GR			F		
MONTH - MOIS →		O	N	D	O	N	D	O	N	D	O	N	D	O	N	D	O	N	D
1. Production	=				85	81	79							58	75	74	64	62	66
trend	b				+3	+5	+5							-20	+25	+20	+6	+14	+16
2. Order books	=				84	85	80							65	33	29	64	71	67
	b					+3	+4							-35	-49	-53	-22	-21	-7
3. Export order books	=				76	86	67							5	7	9	62	37	52
	b				-4	+6	+9							-91	-93	-91	-24	-1	-26
4. Stocks of finished products	=				80	81	85							79	86	89	81	78	84
	b				-6	-1	+5							+21	+8	+11	+7	+16	+4
5. Production expectations	=				85	87	84							54	76	82	56	51	50
	b				+1	+1	+2							+28	-2		+24	+27	+12
6. Selling-price expectations	=				94	91	88							85	91	77	86	78	72
	b				+2	+3	+2							+15	+9	+23	+2	+22	+16
7. Employment expectations	=				100									96			58		
	b													+4			-30		
8. Limits to production	—				97									34			95		
none demand	—													66			3		
labour	—																2		
equipment	—																		
9. Adequacy of production capacity	=				57									57			64		
	b				+11									+43			+22		
10. Duration in months of assured production														3.0			1.2		
11. New orders	=				84												60		
	b																		
12. Export orders' expectations	=				84									12			79		
	b				-2									-80			+7		
13. % Capacity utilisation					81.2									66.0			75.8		
14. Raw material stocks	=													81					
	b													+19					

		10 ^C														
		IRL			I			L			NL			UK		
MONTH - MOIS →		O	N	D	O	N	D	O	N	D	O	N	D	O	N	D
1. Tendances de la production	=	84	60	90	74	89	91	100	100	70	80	89	72	77		
	b	-4	+38	-4	+4	-9	-5			-30	+16	-3	+18	+19		
2. Carnet de commandes, total	=	78	91	96	70	83	78	100	100	70	89	98	84	66	77	90
	b	+2	+7	+2	-8	+1	-18			-30	+5	-2	-2	+4	+15	+4
3. Carnets de commandes étrangères	=	78	87	95	66	82	47	31	100	100				59	85	88
	b	+22	+9	+1	-14	-18	-45	+69						+1	+9	+10
4. Stocks de produits finis	=	84	100	93	90	80	74	100	100	100	92	94	85	67	82	73
	b	+4		+1	+8	+8	+24				+6	+4	+13	-13	+6	-3
5. Perspectives d'évolution de la production	=	77	61	86	71	79	61	100	61	60	84	99	76	74	62	80
	b	-15	-39	-6	+15	+19	+33		-39	-40	+14	+1	-14	+12	+12	+20
6. Perspectives d'évolution des prix de vente	=	100	99	99	87	73	79	100	100	100				81	50	71
	b		+1	+1	+13	+27	+19							+9	+42	+19
7. Perspectives d'évolution de l'emploi	=	76			80			100			86			62		
	b	+4			-10									-18		
8. aucune demande	—	90			89			100			93			21		
Facteurs limitant	—	100			7						4			78		
main d'œuvre	—													10		
la production	—				1						2			25		
9. Suffisance de la capacité de production	=	84			85			50			95			59		
	b	+10			+15			+50			-1			-5		
10. Durées de production assurée, en mois		3.3			4.1			2.0			2.6			1.7		
11. Commandes nouvelles	=	81			50			100			85			67		
	b	-7			+46						+13			+3		
12. Perspectives d'évolution de commandes étrangères	=	73			36			31			83			65		
	b	+15			+24			+69			+17			+15		
13. Utilisation de la capacité		67.0			72.3			75.0			86.0			96.1		
14. Stocks de matières premières	=	91			93			100			93			82		
	b	+3			+5						+7			-2		

Man-made fibres industry

11

Production de fibres artificielles et synthétiques

MONTH - MOIS →	EC/CE			B			DK			D			GR			F			11
	0	N	D	0	N	D	0	N	D	0	N	D	0	N	D	0	N	D	
	1. Production trend	= 73 b -1			100	100	38 +62				87 +3	73 +27	100	50 -50	78 -22	78 -22	77 -15	83 -17	79 -21
2. Order books	= 67 b -11	65 -35	50 -28	74 -26	4 -96	72 -28				52 -48	57 -43	57 -43	50 -50	78 -22	55 -45	25 -75	15 -85	11 -89	
3. Export order books	= 39 b -37	63 -33	52 -44	81 -19	-100	81 -19				57 -43	57 -43	57 -43	62 -38	86 -14	62 -38	64 -36	64 -36	62 -38	
4. Stocks of finished products	= 75 b +25	84 +10	58 +38	18 +82	70 +30	100				60 +40	87 +13	87 +13	100	100	78 +22	18 +82	40 +18	18 +48	
5. Production expectations	= 84 b -10	78 -8	66 -24	74 +26	70 +30	100				95 -5	100	100	50 -50	100	100	83 -17	62 +34	42 +14	
6. Selling-price expectations	= 49 b +49	74 +26	79 +21	95 +5	100	38 +62				45 +55	40 +60	40 +60	50 -50	100	10	96 +4	59 +41	77 +19	
7. Employment expectations	= 79 b -21			100						95 -5			58 -42			16 -84			
8. Limits to production	none demand labour equipment	66 24 10		75 5 20						100			25			100			
9. Adequacy of production capacity	= 81 b +1			100						95 +5			85 +15			100			
10. Duration in months of assured production	1.9			2.1						1.6			3.0			.9			
11. New orders	= 48 b +12			94 -6						84 +16						36 -60			
12. Export orders' expectations	= 80 b +16			81 -19						73 +27			88 -12			85 +9			
13. % Capacity utilisation	85.2			99.5						87.6			89.0			91.7			
14. Raw material stocks	= b			83 -17						100			48 -52						

11

MONTH - MOIS →	IRL			I			L			NL			UK			
	0	N	D	0	N	D	0	N	D	0	N	D	0	N	D	
1. Tendence de la production	= s	100	+100	99 -1	100	100	-100	+100	100				50 -46			
2. Carnet de commandes, total	= s	100	100 +100	91 +9	100	43 -55	-100	-100	-100				51 +37	43 -55	99 +1	
3. Carnets de commandes étrangères	= s	100	100 +100	-80	99 -1	-98	-100	-100	-100					55 -25	69 -31	
4. Stocks de produits finis	= s	100	100	99 -1	100	44 +56	100	100	+100				87 +13	79 +21	45 +55	
5. Perspectives d'évolution de la production	= s	-100	100	99 +1	100	44 -56	100	100	100				92 +8	19 -71	56 -40	
6. Perspectives d'évolution des prix de vente	= s	100	100	9 +91	99 +1	99 +1	100	100	100				52 +36	60 +36	86 +14	
7. Perspectives d'évolution de l'emploi	= s	100		100			100						50 -46			
8. aucune demande man d'œuvre équipement	= s	100		99 1			100						56 1 44			
9. Suffisance de la capacité de production	= s	100		99 +1			+100						15 -1			
10. Durée de production assurée, en mois	2.0			3.0			1.0						1.1			
11. Commandes nouvelles	= s	100		1 +83			100						52 -48			
12. Perspectives d'évolution de commandes étrangères	= s	100		91 +9			100						80 +20			
13. Utilisation de la capacité	75.0			80.8			40.0						88.5			
14. Stocks de matières premières	= s	100		91 -9			100						92 -4			



Manufacture of metal articles

12

Fabrication d'ouvrages en métaux

MONTH - MOIS →	EC/CE			B			DK			D			GR			F			12
	O	N	D	O	N	D	O	N	D	O	N	D	O	N	D	O	N	D	
	1. Production trend	= 61 b +9			61 +13	60 +12	64 +12	45 -1			66 +12	66 +4	68 -12	59 -3	63 +5	53 -9	52 +20	54 +12	56 +20
2. Order books	= 48 b -18	51 -21	52 -20	32 -42	32 -44	36 -48	41 -31			53 -35	53 -37	51 -39	46 -50	51 -49	63 -35	48 -16	47 -23	49 -13	
3. Export order books	= 50 b -34	51 -31	49 -31	29 -43	46 -32	45 -23	48 -16			55 -43	56 -38	53 -41	40 -58	62 -38	25 -73	40 -38	36 -38	36 -32	
4. Stocks of finished products	= 74 b +1	77 +1	75 +1	33 +41	43 +29	73 +1	65 +15			82 +8	84 +8	84 +8	69 -13	81 -3	80 -2	68 -2	66 +6	67 -1	
5. Production expectations	= 67 b -3	65 -5	66 -4	50 -36	52 -40	58 +6	49 -1			80 -8	75 -15	75 -17	43 -13	60 +12	71 +13	62 -8	60 -16	67 -11	
6. Selling-price expectations	= 82 b +8	77 +15	68 +22	92 -4	86 -4	70 -18			92 +2	89 +5	81 +13	91 +9	74 +26	65 +35	80 +2	74 +16	65 +23		
7. Employment expectations	= 68 b -14			59 -31			54 -28			79 -13			73 -27			60 -28			
8. Limits to production	none demand labour equipment	38 49 9 6		16 75 4 5			75 17 2 4			66 26 8 1			79			86 3 1			
9. Adequacy of production capacity	= 60 b +22			46 +38			59 +25			69 +25			60 +40			64 +12			
10. Duration in months of assured production	3.2			4.0			2.0			3.0			4.0			3.2			
11. New orders	= 50 b +10			42 -30			37 -21			61 +1						49 +17			
12. Export orders' expectations	= 67 b -3			49 -15						83 -5			44 +14			49 -11			
13. % Capacity utilisation	81.9			75.6			76.0			82.6			71.0			82.2			
14. Raw material stocks	= b			64 +16			72 +18			90 -2			70 -14						

12

MONTH - MOIS →	IRL			I			L			NL			UK			
	O	N	D	O	N	D	O	N	D	O	N	D	O	N	D	
1. Tendence de la production	= 41 s +59	80 +20	44 -20	72 -18	67 -21	72 -10	37 -3	66 +26	56	73 +15	76 +10	80 +4	48 +20			
2. Carnet de commandes, total	= 40 s -22	46 -22	38 -26	48 -10	63 -15	70 -6	32 -4	59 +31	39 +3	69 -13	70 -10	69 -13	38 +8	40 +6	39 -3	
3. Carnets de commandes étrangères	= 14 s +34	14 +6	-2	48 -36	57 -27	57 -25	28 +38	43 +55	33 +47				65 -5	51 -9	47 -19	
4. Stocks de produits finis	= 100 s	100	100	75 -3	86 -2	77 -1	56 +24	58 +22	60 +20	82 -12	85 -7	87 -5	69 -13	72 -16	63 -13	
5. Perspectives d'évolution de la production	= 59 s -41	20 -54	62 -38	65 -1	71 +3	71 +19	53 -1	69 +11	50 -6	70 +12	69 +9	77 -9	56 +12	48 +22	39 +9	
6. Perspectives d'évolution des prix de vente	= 59 s -41	66 -34	62 -38	84 +10	70 +28	60 +34	16 +24	45 +5	54 +6				65 +31	67 +27	54 +36	
7. Perspectives d'évolution de l'emploi	= 18 s +18			69 -23			70 +30			75 +7			59 +9			
8. aucune demande	Facteurs limitant man d'œuvre la équipe- ment	59 100		55 31 4 4			60 40			75 21 2			8 66 27 26			
9. Suffisance de la capacité de production	= 59 s +41			41 +39			71 +23			82 +10			54 +8			
10. Durée de production assurée, en mois	2.5			3.6			3.0			3.1			3.3			
11. Commandes nouvelles	= 18 s			47 +5			75 -5			53 +17			34 +32			
12. Perspectives d'évolution de commandes étrangères	= 34 s +34			53 -5			46 +52			79 +7			77 +7			
13. Utilisation de la capacité	77.8			75.3			80.0			82.0			90.2			
14. Stocks de matières premières	= 100 s			88 +6			71 +29			83 +9			51 -9			



Mechanical engineering

13

Construction de machines et de matériel mécanique

		EC/CE			B			DK			D			GR			F			13
MONTH - MOIS	→	O	N	D	O	N	D	O	N	D	O	N	D	O	N	D	O	N	D	
1. Production trend	= b	68 +6			74 +8	70 +2	67 +5	65 -27			77 +1	75 -3	77 -1	58 -42	56 -40	59 +37	62 +10	67 +7	66 +18	
2. Order books	= b	50 -22	47 -23	48 -20	50 -22	52 -22	57 -27	67 -13			47 -33	44 -38	40 -38	22 -78	32 -68	33 +11	47 -13	53 -3	45 -21	
3. Export order books	= b	45 -27	46 -26	47 -23	51 -33	53 -35	59 -41	68 -8			36 -38	36 -42	36 -38	52 -48	52 -48	52 +42	43 -19	46 -20	50 -20	
4. Stocks of finished products	= b	78 +10	77 +9	79 +5	63 -17	83 +1	85 +9	82 +4			81 +15	83 +13	82 +14	24 +66	27 +69	17 +79	67 +19	74 +16	80 -6	
5. Production expectations	= b	68 +8	65 +5	65 +5	59 -11	71 -9	59 -1	62 +26			76 -4	75 -13	74 -14	50 +50	48 +48	46 +50	58 +8	56 +8	61 +5	
6. Selling-price expectations	= b	80 +12	73 +21	61 +27	88 +4	89 +5	83 +1				91 +5	82 +14	72 +20	61 +39	69 +31	58 +42	83 +9	69 +25	52 +32	
7. Employment expectations	= b	64 -14			59 -13			73 -3			67 -21			91 +9			64 -26			
8. Limits to production	none demand labour equipment	45 49 6 5			30 62 4 2			75 20 3 1			69 29 2 1			38 62			90 4 6			
9. Adequacy of production capacity	= b	64 +24			57 +23			69 +29			68 +24			63 +37			57 +31			
10. Duration in months of assured production		4.4			4.5			3.0			4.7			4.0			3.0			
11. New orders	= b	59 +5			58 +4			67 -17			66 -6						61 +3			
12. Export orders' expectations	= b	67 +5			57 +21					77 -1			52 +46				68 -6			
13. % Capacity utilisation		83.5			72.2			78.0			84.7			55.0			81.5			
14. Raw material stocks	= b				85 -3			86 -8			86 +6			54 +44						

13

		IRL			I			L			NL			UK			
MONTH - MOIS	→	O	N	D	O	N	D	O	N	D	O	N	D	O	N	D	
1. Tendence de la production	= s	57 -7	58 +26	40 +32	74 -11	79 -9	69 -9	57 +11	97 +3	62 -26	70 +4	71 +3	72 +4	53 +19			
2. Carnet de commandes, total	= s	66 -18	32 +22	37 -1	28 -28	54 -36	60 -18	73 -27	68 -4	65 +29	62 -24	61 -25	63 -25	41 -3	44 -2	51 +9	
3. Carnets de commandes étrangères	= s	53 -9	44 +14	37 +13	62 -20	74 -20	67 -13	73 -19	73 +3	65 +31				46 -16	45 -3	50 -2	
4. Stocks de produits finis	= s	63 +37	55 +1	67 +3	85 +7	81 +7	75 +1	85 +15	85 +15	100	84 +4	83 +7	86 +6	76 -2	65 +1	73 +1	
5. Perspectives d'évolution de la production	= s	54 +20	48 +24	62 -10	75 -1	68 +10	71 +1	72 -18	74 -4	90 -10	69 -1	69 -9	75 -9	59 +33	52 +34	49 +39	
6. Perspectives d'évolution des prix de vente	= s	59 -31	40 +18	28	74 +18	63 +31	46 +42	100 +28	72 +35	65				64 +18	67 +23	59 +27	
7. Perspectives d'évolution de l'emploi	= s	57 -41			66 -18			74 -16			70 -16			54 +8			
8. aucune demande main d'œuvre	Facteurs limitant la production	66 100			63 33			67 27			68 17			20 69			
9. Suffisance de la capacité de production		= s	58 +26			70 +18			82 +12			74 +16			59 +25		
10. Durée de production assurée, en mois		2.6			5.8			3.9			3.9			3.8			
11. Commandes nouvelles	= s	52 -14			58 +12			53 -27			46 +2			44 +22			
12. Perspectives d'évolution de commandes étrangères	= s	49 +9			49 +19			77 -15			58 +18			64 +10			
13. Utilisation de la capacité		63.3			79.1			88.0			84.0			88.9			
14. Stocks de matières premières	= s	53 +15			88 +6			100			83 +11			55 +5			

Agricultural machinery and tractors

13^a

Machines et tracteurs agricoles

MONTH - MOIS →	EC/CE			B			DK			D			GR			F			13A
	O	N	D	O	N	D	O	N	D	O	N	D	O	N	D	O	N	D	
	1. Production trend	= 70			1	50	50				74	72	75	100	100	100	81	76	
b	-4			+97	+50	-50				-2	+24	+7				-7	-2	+1	
2. Order books	= 35	28	41	1	1					26	11	22	100			65	53	31	
b	-61	-62	-47	-97	-97	-98				-74	-89	-78		-100	-100	-33	-43	-63	
3. Export order books	= 42	38	39	1						10	4	11	100	100	100	36	43	33	
b	-52	-56	-49	-97	-98	-100				-90	-96	-89				-64	-57	-67	
4. Stocks of finished products	= 56	63	66	100	100	100				60	62	60	100			84	88	66	
b	+36	+31	+12							+40	+38	+40		+100	+100	+8	+6	-18	
5. Production expectations	= 59	74	81	2	2	2				72	78	93	100	100	100	37	56	71	
b	-11	-14	-5	-98	-98	-2				-2	-16	-1				-5	-12	-19	
6. Selling-price expectations	= 63	66	60	52	100	100				54	71	84	100	100	100	74	48	35	
b	+35	+30	+24	+48						+44	+21	+14				+18	+44	+17	
7. Employment expectations	= 56			51						32			100			59			
b	-38			-49						-68						-39			
8. Limits to production	none	34								36			100						
to demand	66			100						64						92			
pro-labour	4															8			
equipment																			
9. Adequacy of production capacity	= 30			49						19			50			11			
b	+70			+51						+81			+50			+85			
10. Duration in months of assured production	2.0			7.0						1.6			5.0			1.4			
11. New orders	= 52			67						66						88			
b	+12			+31						+18						-8			
12. Export orders' expectations	= 59			48						73			100			54			
b	+9			+52						+9						-32			
13. % Capacity utilisation	69.6			58.5						66.3			45.0			70.0			
14. Raw material stocks	= 100			100						88			100						
b										+4									

13A

MONTH - MOIS →	IRL			I			L			NL			UK			13A
	O	N	D	O	N	D	O	N	D	O	N	D	O	N	D	
1. Tendence de la production	= 100			86	83	66				65	42	48	44			
s	-100			-10	+3	-8				+31	+10	+22	-26			
2. Carnet de commandes, total	= 100			20	13	51				60	62	60	41	45	75	
s		-100		-76	-69	-23				-36	-36	-38	-45	-27	-5	
3. Carnets de commandes étrangères	= 100			76	71	60							74	67	76	
s	+100			-22	-23	-24							-8	-17	+14	
4. Stocks de produits finis	= 100			18	47	62				78	61	80	59	48	72	
s	+100			+62	+43	+24				+16	+33	+16	+41	+38	-14	
5. Perspectives d'évolution de la production	= 100			59	92	84				60	94	76	74	80	85	
s	-100			-23	-6	-6				+30		-18	-4	-8	+7	
6. Perspectives d'évolution des prix de vente	= 100			76	79	49							44	55	55	
s	-100			+24	+21	+51							+56	+45	+15	
7. Perspectives d'évolution de l'emploi	= 100			76						70			59			
s	-100			-24						-24			-11			
8. aucune demande	100			65						72			26			
Facteurs limitant				35						24			85			
la production										3			15			
9. Suffisance de la capacité de production	= 100			28						62			63			
s	+100			+72						+38			+37			
10. Durée de production assurée, en mois	5.0			2.5						2.2			1.2			
11. Commandes nouvelles	= 100			15						44			40			
s	-100			+25						+34						
12. Perspectives d'évolution de commandes étrangères	= 100			16						44			82			
s				+26						-2						
13. Utilisation de la capacité	10.0			68.1						80.0			77.6			
14. Stocks de matières premières	= 100			75						83			26			
s	+100			+13						+11			-22			

Machine-tools

13^b

Machines outils

MONTH - MOIS →	EC/CE			B			DK			D			GR			F			13B
	O	N	D	O	N	D	O	N	D	O	N	D	O	N	D	O	N	D	
	1. Production trend	= 72			100	100	+100				74	77	75				42	77	74
	b +2									-4	-11	-13				-12	+9	+20	
2. Order books	= 48	44	40	19	19	19				54	39	38				14	58	38	
	b -22	-24	-24	+81	+81	+81				-26	-33	-44				+8	-2	-12	
3. Export order books	= 39	41	36	100	100	100				36	36	27				37	45	54	
	b -39	-43	-36							-44	-50	-51				-1	-35	-12	
4. Stocks of finished products	= 72	72	72		100	100				78	74	72				46	60	95	
	b +16	+22	+20	-100						+20	+24	+28				+54	+40	+5	
5. Production expectations	= 76	64	63	100	100	100				79	71	70				75	64	56	
	b +2	-6	-11							-7	-21	-22				-1	-36	-26	
6. Selling-price expectations	= 79	80	71	100	100	100				95	93	81				81	78	83	
	b +9	+10	+15							-3	+3	+7				+5	+16	+11	
7. Employment expectations	= 67			19						75						52			
	b -17			+81						-23						-34			
8. Limits to production	none	48		79						68						91			
to demand	47									30						9			
labour	7			21						3									
equipment	3																		
9. Adequacy of production capacity	= 63			21						74						52			
	b +23			-79						+26						+10			
10. Duration in months of assured production	5.9			6.9						6.4						4.4			
11. New orders	= 52			11						51						43			
	b -4			+89						-11						+3			
12. Export orders' expectations	= 61			+100						70						79			
	b -9									-14						-19			
13. % Capacity utilisation	86.7			97.9						89.7						83.0			
14. Raw material stocks	= 100			100						83									
	b +1									+1									

13B

MONTH - MOIS →	IRL			I			L			NL			UK			
	O	N	D	O	N	D	O	N	D	O	N	D	O	N	D	
1. Tendence de la production	= 60	58	37	90	98	64				57	66	74	65			
	s -2	+26	+35	+10		-6				-29	+18	+16	+19			
2. Carnet de commandes, total	= 64	32	39	72	64	52				36	48	44	31	34	40	
	s -20	+22	+5	-26	-34	-18				-60	-38	-46	-21	-16	+8	
3. Carnets de commandes étrangères	= 57	44	39	45	42	38							32	37	35	
	s -15	+14	+19	-53	-58	-34							-50	-23	-13	
4. Stocks de produits finis	= 66	55	66	89	85	82				73	89	62	63	52	49	
	s +34	+1	+4	-1	+11	+10				+25	+1	+38	+9	+24	+21	
5. Perspectives d'évolution de la production	= 58	48	60	81	78	57				65	65	58	61	26	50	
	s +28	+24	-12	+5	-8	-29				-23	-1	-26	+29	+54	+44	
6. Perspectives d'évolution des prix de vente	= 62	40	22	51	46	43							59	81	64	
	s -26	+18		+25	+24	+23							+33	+15	+36	
7. Perspectives d'évolution de l'emploi	= 60			84						75			43			
	s -38			-14						-5			-3			
8. aucune demande	70			56						60			9			
Facteurs limitant	100			40						39			81			
la main d'œuvre										1			22			
l'équipement				4									14			
9. Suffisance de la capacité de production	= 62			72						57			39			
	s +22			+6						+41			+47			
10. Durée de production assurée, en mois	2.5			9.6						2.9			2.1			
11. Commandes nouvelles	= 55			63						38			54			
	s -9			-21						+4			+14			
12. Perspectives d'évolution de commandes étrangères	= 46			47						81			41			
	s +10			-11						+17			-17			
13. Utilisation de la capacité	64.7			78.3						83.0			88.5			
14. Stocks de matières premières	= 56			88						78			64			
	s +10			+8						+18			+14			

Engines, compressors, pumps

13^d

Moteurs, compresseurs, pompes

MONTH - MOIS →	EC/CE			B			DK			D			GR			F			13D
	O	N	D	O	N	D	O	N	D	O	N	D	O	N	D	O	N	D	
	1. Production trend	=	59		69	65	58				73	67	72	95	95	95	46	58	
	b	+17		-25	-35	+8				+9	-13	-2	-5	+5	-5	+20	+20	+24	
2. Order books	=	42	48	47	68	72	69			42	47	39	23	67	67	37	41	41	
	b	-26	-26	-29	-26	-28	-31			-42	-41	-49	-77	-33	-33	-27	-25	-25	
3. Export order books	=	34	39	43	65	80	72			28	24	27	89	89	89	33	41	34	
	b	-36	-31	-33	-35	-20	-28			-56	-54	-57	-11	-11	-11	-35	-29	-28	
4. Stocks of finished products	=	78	82	80	59	73	72			76	84	83	29	56	34	76	77	74	
	b	+10		+2	+11	+25	+24			+18	+6	+9	+61	+44	+66	+10	-5	-4	
5. Production expectations	=	69	74	69	52	75	58			72	86	81	78	78	73	56	61	63	
	b	+3	+6	+7	-22	-7	+12			-6	-4	-13	+22	+22	+27	+18	+9	+5	
6. Selling-price expectations	=	84	75	67	99	91	80			95	83	72	100	34	12	77	72	57	
	b	+6	+19	+27	+1	+9	+20			+3	+13	+26		+66	+88	-9	+12	+23	
7. Employment expectations	=	65			70					62			80			70			
	b	-11			-24					-20			+20			-28			
8. Limits to production					32					72			24			81			
none to demand	—	48			68					26			76						
labour	—	44								2									
equipment	—	7														19			
9. Adequacy of production capacity	=	66			61					76			34			57			
	b	+22			+39					+20			+66			+35			
10. Duration in months of assured production		4.2			3.3					3.8			2.0			3.2			
11. New orders	=	54			67					65						52			
	b	+12			+1					+3						-2			
12. Export orders' expectations	=	67			60					76			97			61			
	b	+9			+40								-3		+3				
13. % Capacity utilisation		82.1			61.1					80.7			32.0			80.6			
14. Raw material stocks	=				73					84			86						
	b				+23					+8			+8						

13D

MONTH - MOIS →	IRL			I			L			NL			UK			
	O	N	D	O	N	D	O	N	D	O	N	D	O	N	D	
1. Tendence de la production	=			47	79	63	23	100	100	79	66	79	42			
	s			+13	-19	-37	+9			+13	+18	+9	+38			
2. Carnet de commandes, total	=			64	64	58	65	65	35	56	48	58	33	43	57	
	s			-32	-34	-34	-35	-35	+65	-32	-38	-34	+5	+5	+7	
3. Carnets de commandes étrangères	=			40	73	79	75	75	34				36	36	50	
	s			-28	-27	-19	-25	-25	+66				-8	+4	-6	
4. Stocks de produits finis	=			99	84	66	100	100	100	86	89	91	77	79	83	
	s			-1	-16	-30				+6	+1	+1	+1	-3	+3	
5. Perspectives d'évolution de la production	=			78	85	76	65	65	100	68	65	85	68	56	50	
	s			-18	+7	+24	-35	-35		+6	-1	-9	+20	+22	+38	
6. Perspectives d'évolution des prix de vente	=			87	77	65	100	100	100				63	58	63	
	s			+13	+23	+35							+17	+32	+31	
7. Perspectives d'évolution de l'emploi	=			72			53			70			65			
	s			+4			-21			-18			+7			
8. aucune demande main d'œuvre				83			65			71			14			
Facteurs limitant la production	—			15			35			14			71			
équipement	—									4			25			
	—									2			12			
9. Suffisance de la capacité de production	=			75			65			76			51			
	s			+7			+35			+12			+25			
10. Durée de production assurée, en mois				7.6			2.4			4.1			4.1			
11. Commandes nouvelles	=			58			53			46			33			
	s			+34			-21			+4			+29			
12. Perspectives d'évolution de commandes étrangères	=			57			75			59			65			
	s			+27			-25			+41			+5			
13. Utilisation de la capacité				85.2			91.0			84.0			86.4			
14. Stocks de matières premières	=			90			100			76			57			
	s			+6						+22			+5			

Manufacture of office machinery and data processing machinery

14

Construction de machines de bureau et de machines et installations pour le traitement de l'information

		EC/CE			B			DK			D			GR			F			14
MONTH - MOIS →		O	N	D	O	N	D	O	N	D	O	N	D	O	N	D	O	N	D	
1.	Production trend	=	63					37			44	62	66				92	93	18	
		b	+15					+29			+56	+38	+24				+6	+5	+72	
2.	Order books	=	64	57	43			17			66	61	62				77	83	8	
		b	-22	-19	+11			+83			-34	-39	-38				-11	-17	+58	
3.	Export order books	=	50	49	36			17			60	59	62				92	100	22	
		b	+4	+1	+12			+83			-40	-41	-38				+8		+78	
4.	Stocks of finished products	=	67	57	56			54			65	65	68				35	35	19	
		b	+33	+41	+44			+46			+35	+35	+32				+65	+65	+81	
5.	Production expectations	=	58	66	72			17			63	56	74				20	89	91	
		b	+38	+28	+12			+83			+37	+44					+70	-3	-1	
6.	Selling-price expectations	=	72	72	51						74	68	66				91	90	7	
		b		-14	-35						-26	-32	-34				-9	-10	-93	
7.	Employment expectations	=	67					73			29						96			
		b	-11					-7			-45						+2			
8.	Limits to production							27			64						100			
	none	—						37			23									
	labour	—																		
	equipment	—						37												
9.	Adequacy of production capacity	=	79					63			43						100			
		b	+21					-37			+57									
10.	Duration in months of assured production		4.2					12.0			3.4						3.9			
11.	New orders	=	50					53			44						95			
		b	+30					-27			+56						+5			
12.	Export orders' expectations	=	61								85						2			
		b	+39								+15						+98			
13.	% Capacity utilisation		77.8					82.0			80.2						85.5			
14.	Raw material stocks	=						63			97									
		b						-37			+3									

		IRL			I			L			NL			UK			14
MONTH - MOIS →		O	N	D	O	N	D	O	N	D	O	N	D	O	N	D	
1.	Tendance de la production	=	51	13	19	16	21	16	49					82			
		s	+35	+75	+49	-84	-79	-84	-51					+18			
2.	Carnet de commandes, total	=	79	38	69	16	18	100	49					68	38	30	
		s	+7	+50	+11	-84	-82		-51					+4	+34	+26	
3.	Carnets de commandes étrangères	=	82	37	72	16	18	16	47					31	20	17	
		s	+14	+63	+28	-84	-82	-84	-53					+69	+80	+83	
4.	Stocks de produits finis	=	100	100	84	100	100	100	100					96	44	65	
		s			+16									+46	+35		
5.	Perspectives d'évolution de la production	=	50	7	31	84	100	84	49					98	38	38	
		s	+48	+73	+37	+16		-16	-51					+2	+62	+62	
6.	Perspectives d'évolution des prix de vente	=	37	73	59	100	100	100						32	36	66	
		s	-63	-27	-41									+68	+4	+34	
7.	Perspectives d'évolution de l'emploi	=	28			100								70			
		s	+72											+2			
8.	aucune demande		93														
	Facteurs limitant la production	—	100											34			
		—												84			
9.	Suffisance de la capacité de production	=	97			84								94			
		s	+3			+16								+6			
10.	Durée de production assurée, en mois		1.0			3.0								7.2			
11.	Commandes nouvelles	=	59											16			
		s	+39			-68								+84			
12.	Perspectives d'évolution de commandes étrangères	=	12			84								72			
		s	+84			+16								+28			
13.	Utilisation de la capacité		74.9			57.4								74.2			
14.	Stocks de matières premières	=	93			84								68			
		s	+5			+16								+4			

Electrical engineering

15

Construction électrique et électronique

		EC/CE			B			DK			D			GR			F			15
MONTH - MOIS	→	O	N	D	O	N	D	O	N	D	O	N	D	O	N	D	O	N	D	
1. Production trend	= b	73 +5			70 +10	74 -6	66 -8	54 +6			70 +8	74 +8	74 +2	68 +4	76 +12	80 +12	78 +6	75 +11	75 +13	
2. Order books	= b	65 -19	61 -17	59 -15	31 -65	28 -72	31 -69	54 -14			68 -26	69 -25	63 -31	50 -28	62 -38	64 -36	36 -44	40 -38	41 -39	
3. Export order books	= b	47 -37	46 -36	42 -42	13 -87	2 -98	11 -89	53 -9			49 -43	48 -42	46 -44	80 -20	61 -39	60 -40	20 -66	42 -46	27 -59	
4. Stocks of finished products	= b	74 +6	75 +3	73 +11	77 +21	79 +19	75 +23	52 +18			79 +11	79 +3	83 +1	33 +21	87 +13	85 +15	82 +2	83 -5	83 +1	
5. Production expectations	= b	78 +6	74 +8	76 +2	71 +9	76 -14	56 -34	61 +25			82 -2	84 -4	82 -2	95 +5	76 -14	92	80 +4	81 +5	78	
6. Selling-price expectations	= b	88 +2	72 +12	61 +21	80 -10	65 +15	65 +21				90 -6	71 +13	62 +16	98 +2	74 +16	90 +2	84 +6	69 -3	54 +16	
7. Employment expectations	= b	63 -25			66 -34			77 -11			69 -21			87 +13			55 -43			
8. Limits to production	none demand labour equipment	46 34 10 3			26 70 3 3			87 6 4			78 20 1 1			31 55			38			
9. Adequacy of production capacity	= b	64 +30			66 +34			77 +21			69 +29			72 +28			45 +53			
10. Duration in months of assured production		5.8			5.7			4.0			3.2			7.0			8.1			
11. New orders	= b	52 +16			68 -10			48 +4			47 +21						58 -2			
12. Export orders' expectations	= b	66 +6			67 -3						79 -3			34 -26			62 -18			
13. % Capacity utilisation		82.5			77.5			86.0			81.1			63.0			80.5			
14. Raw material stocks	= b				81 +19			82 +14			92 +4			70 +30						

		IRL			I			L			NL			UK			15
MONTH - MOIS	→	O	N	D	O	N	D	O	N	D	O	N	D	O	N	D	
1. Tendence de la production	= s	31 -15	37 +61	83 +13	83 -3	88 -4	89 +3	49 -51	17 -19	17 -19	85 +1	83 +1	84 -12	67 +5			
2. Carnet de commandes, total	= s	80 +20	16 -82	32 +36	89 +3	92 +8	84 +8	49 -51	49 -51	17 -19	79 -15	80 -14	81 -13	66 +4	42 +16	45 +31	
3. Carnets de commandes étrangers	= s	65 +35	18 -74	41 +43	78 -8	83 -17	64 -24	47 -53	47 -53	21 -27				58 -8	42 +17	44 +38	
4. Stocks de produits finis	= s	88 -22	46 +8	84 +8	67 +29	69 +27	72 +24	100 +75	100	25	86 +10	89 +7	91 +5	58 -24	64 -14	39 +27	
5. Perspectives d'évolution de la production	= s	44 +56	68 +4	40 +32	76 +12	61 +17	71 -1	49 -51	49 -51	49 -51	84 +7	88 +7	79 +7	69 +19	50 +34	73 +17	
6. Perspectives d'évolution des prix de vente	= s	92 -2	86 -6	83 +5	91 +9	84 +16	69 +17	69 -31	100	69 -31				85 +7	67 +17	56 +38	
7. Perspectives d'évolution de l'emploi	= s	72 +18			43 -45			100			91 -1			67 -7			
8. aucune demande main d'œuvre	} Facteurs limitant la production	83 74 26			49 50 1			100			91 7			12 44 49 13			
9. Suffisance de la capacité de production		= s	91 +9			63 +35			100		92			63 +13			
10. Durée de production assurée, en mois			3.0			6.1			2.6			4.1		9.3			
11. Commandes nouvelles	= s	42 -24			64 +22			49 -51			28 +52			49 +13			
12. Perspectives d'évolution de commandes étrangères	= s	47 +51			71 +17			100			35 +51			64 +16			
13. Utilisation de la capacité		67.9			77.1			66.0			82.0			93.6			
14. Stocks de matières premières	= s	92 -2			79 +11			25 +75			90 +8			68 +4			

Manufacture of electrical machinery

15^a

Construction électrique d'équipement

		EC/CE			B			DK			D			GR			F			15A
MONTH - MOIS	→	O	N	D	O	N	D	O	N	D	O	N	D	O	N	D	O	N	D	
1. Production trend	= b	70 +4			72 -14	66 +3	73				66 +2	70 +6	74 -2	44 +6	56 +20	66	76 +6	68 +12	69 +17	
2. Order books	= b	64 -18	62 -18	58 -16	42 -52	37 -63	42 -58				67 -27	68 -26	60 -36	40 -20	57 -43	66 -34	45 -35	46 -30	51 -27	
3. Export order books	= b	41 -41	38 -42	38 -44	21 -79	4 -96	18 -82				40 -48	40 -48	36 -52	80 -20	63 -37	61 -39	23 -59	25 -57	28 -58	
4. Stocks of finished products	= b	75 +9	79 +7	77 +15	68 +28	72 +24	65 +31				80 +18	85 +11	91 +7	52 +48	76 +24	81 +19	85 -1	86 -6	89 +3	
5. Production expectations	= b	74 +6	71 +5	78 +2	70 +10	70 -16	58 -28				80 -6	85 -9	81 -5	92 +8	57 -25	86	79 +3	80 +4	85 +13	
6. Selling-price expectations	= b	85 +1	69 +13	62 +22	71 -15	58 +14	58 +22				86 -8	63 +15	57 +17	100 +25	57 +25	86	83 +13	69 +9	58 +26	
7. Employment expectations	= b	63 -27			69 -31						60 -28			83 +17			71 -29			
8. Limits to production	none demand labour equipment	40 50 11 3			32 62 5 4						72 26 1			80 20			98 2			
9. Adequacy of production capacity	= b	57 +39			54 +46						60 +40			79 +21			43 +57			
10. Duration in months of assured production		6.2			4.7						3.9			8.0			7.1			
11. New orders	= b	56 +12			68 -14						51 +7						68 +18			
12. Export orders' expectations	= b	75 +1			53 -11						83 -9			33 -27			81 +5			
13. % Capacity utilisation		81.9			75.2						79.6			73.0			80.4			
14. Raw material stocks	= b				96 +4						89 +7			92 +8						

15A

		IRL			I			L			NL			UK			
MONTH - MOIS	→	O	N	D	O	N	D	O	N	D	O	N	D	O	N	D	
1. Tendence de la production	= s	45 +27	54 +44	74 +20	76 +2	83 -3	91 -1							71 +5			
2. Carnet de commandes, total	= s	69 +31	73 +13	47 +5	83 +5	92 -4	80 +10							66 +2	44 +10	46 +30	
3. Carnets de commandes étrangères	= s	52 +48	72 +22	56 +24	68 -26	65 -33	66 -20							55 -9	40 -8	44 -20	
4. Stocks de produits finis	= s	86 -4	71 +13	78 +8	69 +25	67 +27	74 +18							64 -16	71 -5	39 +39	
5. Perspectives d'évolution de la production	= s	64 +36	52 +6	59 -1	63 +27	48 +12	60 -4							67 +19	49 +33	79 +15	
6. Perspectives d'évolution des prix de vente	= s	91 -7	77 -9	75 +7	93 +5	89 +11	86 +12							83 +9	68 +14	57 +39	
7. Perspectives d'évolution de l'emploi	= s	57 +27			50 -48									66 -10			
8. aucune demande max d'équipement	Facteurs limitant la production	74 74 26			35 63 1									10 45 51 13			
9. Suffisance de la capacité de production	= s	87 +13			55 +43									64 +18			
10. Durée de production assurée, en mois		4.4			6.7									10.1			
11. Commandes nouvelles	= s	61 +13			51 +35									53 +5			
12. Perspectives d'évolution de commandes étrangères	= s	63 +33			63 +17									64 +14			
13. Utilisation de la capacité		77.3			76.1									93.9			
14. Stocks de matières premières	= s	88 -2			79 +1									70 +6			

Household electrical appliances,
radio and television receivers

15^b

Appareils électroménagers, radio,
télévision

MONTH - MOIS →	EC/CE			B			DK			D			GR			F			15B
	O	N	D	O	N	D	O	N	D	O	N	D	O	N	D	O	N	D	
	1. Production trend	=			63	89	45				84	89	75	100	100	100	84	88	87
	b			+37	+11	-33				+14	+9	+7				+4	+4	+3	
2. Order books	=	63	56	54	9	1	9			70	70	69	59	67	59	23	25	22	
	b	-19	-10	-16	-91	-99	-91			-26	-28	-27	-41	-33	-41	-63	-57	-64	
3. Export order books	=	64	68	56						78	69	76	72			15	81	25	
	b	-30	-14	-34	-100	-100	-100			-22	-21	-18	-28	-100	-100	-81	-17	-69	
4. Stocks of finished products	=	58	53	61	89	89	89			74	62	65	2	100	89	69	73	74	
	b	-6	-15	-5	+11	+11	+11			-6	-10	-9	-18		+11	+11	-7	-8	
5. Production expectations	=	86	78	69	81	89	46			88	89	90	100	100	100	84	86	67	
	b	+6	+18	+5	-3	-11	-54			+8	+7	+6				+6	+6	-23	
6. Selling-price expectations	=	95	75	64	100	89	89			99	88	78	100	100	100	85	68	47	
	b	-1	+13	+10		+11	+11			-1	+10	+12				-9	-24	-3	
7. Employment expectations	=	59			56					90			100			27			
	b	-25			-44					-8					-69				
8. Limits to production		53			11					93			100			98			
none of demand	—	39			89					7					1				
labour	—	6													1				
equipment	—	3																	
9. Adequacy of production capacity	=	71			100					92			60			47			
	b	+13								+6			+40		+49				
10. Duration in months of assured production		4.2			8.7					1.4			6.0			10.6			
11. New orders	=	40			50					35						40			
	b	+30			-50					+59					-38				
12. Export orders' expectations	=	62			100					67			64			21			
	b	+6								+17			+36		-75				
13. % Capacity utilisation		82.9			80.8					83.9			48.0			82.7			
14. Raw material stocks	=				53					96			41						
	b				+47					-2			+59						

15B

MONTH - MOIS →	IRL			I			L			NL			UK			
	O	N	D	O	N	D	O	N	D	O	N	D	O	N	D	
1. Tendances de la production	=	6	6	100	92	86	49	17	17				28			
	s	-94	+94		-8	+4	-51	-19	-19				+10			
2. Carnet de commandes, total	=	100	100	6	92	99	89	49	49	17			71	24	34	
	s			+94		-1	+7	-51	-51	-19			+29	+76	+38	
3. Carnets de commandes étrangères	=	100	100	1	84	94	63	47	47	21			85	55	66	
	s			+99	+4	-6	-27	-53	-53	-27			+3	+45	-18	
4. Stocks de produits finis	=	94		94	52	59	57	100	100	25			20	6	37	
	s	+6	-88	+6	+48	+41	+41			+75			-76	-88	-43	
5. Perspectives d'évolution de la production	=	6	100	6	90	66	89	49	49	49			85	55	16	
	s	+94		+94	-4	+28	-9	-51	-51	-51			+13	+45	+48	
6. Perspectives d'évolution des prix de vente	=	94	100	100	94	74	61	69	100	69			97	55	47	
	s	+6			+6	+26	+13	-31		-31			-3	+41	+17	
7. Perspectives d'évolution de l'emploi	=	100			16			100					72			
	s				-62								+22			
8. aucune demande man d'œuvre		100			56			100					33			
Facteurs limitant la production					44								32			
équipe-ment													27			
pro-duction													12			
9. Suffisance de la capacité de production	=	100			61			100					58			
	s				+39								-36			
10. Durée de production assurée, en mois		.5			5.1			2.6					1.8			
11. Commandes nouvelles	=	6			75			49					16			
	s	-94			+7			-51					+80			
12. Perspectives d'évolution de commandes étrangères	=	1			72			100					64			
	s	+99			+26								+36			
13. Utilisation de la capacité		50.0			75.8			66.0					90.6			
14. Stocks de matières premières	=	100			70			25					56			
	s				+30			+75					-14			

Electric lamps and other electric lighting equipment, assembly and installation of electrical equipment and apparatus

15^c

Lampes et matériel d'éclairage, montage, travaux d'installation technique

MONTH - MOIS →	EC/CE			B			DK			D			GR			F			15C		
	O	N	D	O	N	D	O	N	D	O	N	D	O	N	D	O	N	D			
	1. Production trend = b							47	50	59	100	100	100	6	59	44	+45	+48		+33	+66
2. Order books = b							74	56	73	100	100	100	33	100	79	-10		+15	-5		+11
3. Export order books = b							27	45	38				5	21	18	-65	-55	-62	-95	-79	+22
4. Stocks of finished products = b							81	81	77	100	100	100	94	71	48	-7	-13	-9	+4	+29	+14
5. Production expectations = b							88	76	69	100	100	100	50	45	48	+10	+4	+9	-12	+11	-18
6. Selling-price expectations = b							92	90	52				63	84	44	-6	-6	+32	+100	+100	+100
7. Employment expectations = b							80						72			+4					-28
8. Limits to production = none to demand labour equipment							87						100			1					100
9. Adequacy of production capacity = b							92						80			+2					+20
10. Duration in months of assured production							1.4					12.0	1.6								
11. New orders = b							49						51			+15					+21
12. Export orders' expectations = b							76						65			-18					+3
13. % Capacity utilisation							87.5					77.0									
14. Raw material stocks = b							94					100				-4					

MONTH - MOIS →	IRL			I			L			NL			UK			15C					
	O	N	D	O	N	D	O	N	D	O	N	D	O	N	D						
	1. Tendence de la production = s				99	96	86							47				-1	-4	+8	+53
2. Carnet de commandes, total = s				99	79	89							39	63	9	-1	+13	+7	+55	+37	+87
3. Carnets de commandes étrangères = s				94	95	63							49	70	72	-6	-5	-17	+31	+24	+22
4. Stocks de produits finis = s				99	97	100							56	47	63	-1	-3		-38	-49	-33
5. Perspectives d'évolution de la production = s				89	90	68							46	46	20	+5	+2	+28	+52	+54	+80
6. Perspectives d'évolution des prix de vente = s				76	90	29							58	71	57	+24	+10	+37	+42	+29	+43
7. Perspectives d'évolution de l'emploi = s				83									47			+9			+39		
8. aucune demande de main d'œuvre = Facteurs limitant la production				77									38								47
9. Suffisance de la capacité de production = s				93									89			+5					-9
10. Durée de production assurée, en mois				6.1								5.5									
11. Commandes nouvelles = s				81									2			+17			+92		
12. Perspectives d'évolution de commandes étrangères = s				93									44			-7			+52		
13. Utilisation de la capacité				83.3								72.1									
14. Stocks de matières premières = s				96									79			+2					+1

Manufacture of motor vehicles,
motor-vehicle parts and accessories

16

Construction d'automobiles
et pièces détachées

		EC/CE			B			DK			D			GR			F			16		
MONTH - MOIS →		O	N	D	O	N	D	O	N	D	O	N	D	O	N	D	O	N	D			
1.	Production trend	=			63	76	77	58			88	76	82	50	100	100	65	67	70			
		b			-37	+24	-23	-42			+10	+18	+8	-50			+25	+15	+14			
2.	Order books	=			100	100	100	57			90	91	90	25	-100	-100	45	57	23			
		b						-7			-8	-7	-8	+25	-100	-100	+51	+37	+71			
3.	Export order books	=			100	100	100	34			94	96	96	100	100	100	74	77	70			
		b									-6	-4	-4				+12	+11	+6			
4.	Stocks of finished products	=			100			84			80	75	74	75	100	34	82	78	79			
		b						+16			-8	-1	-2	+25	+66		-16	-10	-9			
5.	Production expectations	=			100	62	77	55			90	94	80	25	100	100	46	80	80			
		b				+38	+23	+33			+6	+2	+6	+25			+48	+16	+14			
6.	Selling-price expectations	=			63	100	100				95	77	82	50	100	100	93	92	59			
		b			+37						+5	+21	+14	+50			-1	-2	+33			
7.	Employment expectations	=			75			91			81			100			32					
		b			-25			-3			-13						-66					
8.	Limits to production	none demand labour equipment	=====		47			79			92						95					
					53			21			8			100								
											1											
9.	Adequacy of production capacity	=			100			79			89			100			64					
		b						+21			+9						-24					
10.	Duration in months of assured production	=			2.5			2.0			3.5			11.0			2.5					
11.	New orders	=			100			45			81						41					
		b						+15			+15						+49					
12.	Export orders' expectations	=			100						93			100			74					
		b									+1						+18					
13.	% Capacity utilisation	=			94.6			89.0			89.9			56.0			92.1					
14.	Raw material stocks	=			100			94			97			100								
		b						+6			+3											

		IRL			I			L			NL			UK			16		
MONTH - MOIS →		O	N	D	O	N	D	O	N	D	O	N	D	O	N	D			
1.	Tendance de la production	=			50	50	73	100	13	13	55	56	57						
		s			+38	+40	+13		+87	+87	-33	+42	+41						
2.	Carnet de commandes, total	=			26	76	69	100	100	87	94	55	13						
		s			+58	+14	+15			+13	+2	-1	+5						
3.	Carnets de commandes étrangères	=			41	28	78	100	100	96									
		s			+43	+48	-4			+4									
4.	Stocks de produits finis	=			77	77	74				75	95	76						
		s			-15	-13	-14				-23	-1	+18						
5.	Perspectives d'évolution de la production	=			45	45	89	100	13	13	52	53	93						
		s			+41	+51	+7		+87	+87	+44	+43	+5						
6.	Perspectives d'évolution des prix de vente	=			54	48	47	13	13	13									
		s			+44	+52	+51	+87	+87	+87									
7.	Perspectives d'évolution de l'emploi	=			88			13			96								
		s			-6			+87			+2								
8.	aucune demande man d'œuvre équipement	Facteurs limitant la production	=====		86			100			60								
					12					1									
										20									
9.	Suffisance de la capacité de production	=			91			13			79								
		s			+7			-87			-21								
10.	Durée de production assurée, en mois	=			3.3			2.0			4.7								
11.	Commandes nouvelles	=			19			100			89								
		s			+57						+3								
12.	Perspectives d'évolution de commandes étrangères	=			86			100			7								
		s			+8						+87								
13.	Utilisation de la capacité	=			71.0			100.0			93.0								
14.	Stocks de matières premières	=			97			100			78								
		s			+1						-18								

Manufacture and assembly of motor vehicles (including road tractors) and manufacture of motor vehicle engines

16^a

Construction et assemblage de véhicules automobiles (y compris tracteurs routiers) et construction de moteurs pour ceux-ci

MONTH - MOIS →	EC/CE			B			DK			D			GR			F			16A
	O	N	D	O	N	D	O	N	D	O	N	D	O	N	D	O	N	D	
	1. Production trend = b										92	77	81				84	80	74
										+8	+23	+7				+16	+12	+18	
2. Order books = b										97	100	97				40	52	8	
										-3		-3				+60	+48	+92	
3. Export order books = b										97	100	100				80	80	74	
										-3						+20	+20	+10	
4. Stocks of finished products = b										78	66	66				84	80	81	
										-16	-4	-4				-16	-12	-11	
5. Production expectations = b										95	100	84				44	84	78	
										+5		+16				+56	+16	+22	
6. Selling-price expectations = b										93	76	97				100	100	55	
										+7	+24	+3						+45	
7. Employment expectations = b										84						18			
										-10						-82			
8. Limits to production = none to demand labour equipment										97						96			
										3									
																4			
9. Adequacy of production capacity = b										95						62			
										+5						-38			
10. Duration in months of assured production										3.2						.9			
11. New orders = b										80						51			
										+20						+49			
12. Export orders' expectations = b										100						82			
																+18			
13. % Capacity utilisation										91.4						95.8			
14. Raw material stocks = b										100									

MONTH - MOIS →	IRL			I			L			NL			UK			16A
	O	N	D	O	N	D	O	N	D	O	N	D	O	N	D	
1. Tendence de la production = s				36	34	74										
				+64	+66	+26										
2. Carnet de commandes, total = s				7	73	74										
				+93	+27	+26										
3. Carnets de commandes étrangères = s				24	8	84										
				+76	+92	+14										
4. Stocks de produits finis = s				73	73	72										
				-27	-27	-28										
5. Perspectives d'évolution de la production = s				30	30	96										
				+66	+70	+4										
6. Perspectives d'évolution des prix de vente = s				36	32	31										
				+64	+68	+69										
7. Perspectives d'évolution de l'emploi = s				99												
				-1												
8. aucune demande man d'œuvre = Facteurs limitant la pro- équipe- duction				99												
9. Suffisance de la capacité de production = s				99												
				+1												
10. Durée de production assurée, en mois				3.1												
11. Commandes nouvelles = s				6												
				+94												
12. Perspectives d'évolution de commandes étrangères = s				98												
				+2												
13. Utilisation de la capacité				69.0												
14. Stocks de matières premières = s				98												
				+2												

Manufacture of other means of transport

17

Construction d'autre matériel de transport

		EC/CE			B			DK			D			GR			F			17
MONTH - MOIS →		O	N	D	O	N	D	O	N	D	O	N	D	O	N	D	O	N	D	
1.	Production trend	=			76	59	68	66			99	1	49	81	79	73				
		b			-10	-13	-10	+32			+1	+99	+49	-1	+5	+11				
2.	Order books	=			59	27	26	8				89	50	37	51	30				
		b			-41	-73	-74	-92			-100	-11	+46	-59	-29	-40				
3.	Export order books	=			12	17	15	83				80	62	25	25	13				
		b			-88	-83	-85	-17			-100	-20	-38	-69	-45	-29				
4.	Stocks of finished products	=			100	100	100	77			52	89	51	48	51	51				
		b						+17			-48	-11	-47	+52	+49	+49				
5.	Production expectations	=			53	55	61	82			51	56	51	61	45	44				
		b			-47	-43	-23	-2			+47	+44	+47	-15	-29	-12				
6.	Selling-price expectations	=			83	87	91				99	89	100	93	89	88				
		b			+1	-1	+7				+1	+11		+7	+3	+2				
7.	Employment expectations	=			14			88			100			36						
		b			-64			-8						-58						
8.	Limits to production	none			7			53						99						
		demand			93			47			75									
		labour																		
		equipment																		
9.	Adequacy of production capacity	=			15			56			92			47						
		b			+85			+44			+8			+53						
10.	Duration in months of assured production				6.3			16.0			6.0			10.6						
11.	New orders	=			82			55						27						
		b			-4			-45						-43						
12.	Export orders' expectations	=			79						38			50						
		b			-21									-18						
13.	% Capacity utilisation				47.4			77.0			50.0			83.6						
14.	Raw material stocks	=			100			58			8									
		b						-42			+44									

17

		IRL			I			L			NL			UK		
MONTH - MOIS →		O	N	D	O	N	D	O	N	D	O	N	D	O	N	D
1.	Tendance de la production	=			60	78	65				84	77	71	44		
		s			-40	-22	-35				-16	-21	-17	-12		
2.	Carnet de commandes, total	=			55	59	62				53	52	49	47	31	55
		s			-45	-41	-38				-43	-46	-49	-35	-45	-35
3.	Carnets de commandes étrangères	=			27	51	48							54	65	85
		s			-73	-49	-40							-44	-25	-11
4.	Stocks de produits finis	=			97	95	88							53	95	84
		s			+3	+5	+10							+37	+5	+16
5.	Perspectives d'évolution de la production	=			79	79	76				67	70	49	55	22	51
		s			-17	+9	+10				-19	-26	-49	+35	+36	+3
6.	Perspectives d'évolution des prix de vente	=			84	54	78							65	70	65
		s			+16	+46	+22							-9	+28	+19
7.	Perspectives d'évolution de l'emploi	=			61						57			68		
		s			-39						-43			-4		
8.	aucune demande				43						45			3		
		Facteurs			56						44			91		
		limitant												19		
		la												6		
		pro-														
		duction														
9.	Suffisance de la capacité de production	=			48						61			48		
		s			+50						+23			+38		
10.	Durée de production assurée, en mois				7.8						9.7			3.9		
11.	Commandes nouvelles	=			51						67			39		
		s			+13						-33			-19		
12.	Perspectives d'évolution de commandes étrangères	=			62						73			73		
		s			+2						+5			+27		
13.	Utilisation de la capacité				60.1						75.0			86.4		
14.	Stocks de matières premières	=			89						74			30		
		s			+11						+14			-10		

Shipbuilding

17^a

Construction navale, réparation et entretien de navires

		17A																	
		EC/CE			B			DK			D			GR			F		
MONTH - MOIS →		O	N	D	O	N	D	O	N	D	O	N	D	O	N	D	O	N	D
1. Production trend	= b	58 -38			86 +12	83 +11	77 +19				97 -3	98 -2	98 -2	99 +1	1 +99	50 +50	80 -20	80 -20	80 -20
2. Order books	= b	17 -83	28 -72	26 -68	85 -15	13 -87	12 -88				3 -97	19 -81	19 -81	-100	89 -11	50 +48	23 -77	23 -77	23 -77
3. Export order books	= b	17 -83	30 -70	32 -66	2 -98	2 -98	-100				3 -97	19 -81	19 -81	-100	80 -20	62 -38	6 -94	7 -93	6 -94
4. Stocks of finished products	= b	86 +8	98	80 +14				100	100	100				51 -49	89 -11	51 -49	100	100	100
5. Production expectations	= b	54 +14	56 +16	42 +14	90 -10	90 -6	77 +9				97 -3	98 -2	63 +29	+49	56 +44	51 +49	14 -42	16 -44	36 -64
6. Selling-price expectations	= b	93 +5	81 +11	78 +10	84 -16	87 -13	93 +3				100	100	100	100	89 +11	100	100	100	100
7. Employment expectations	= b	77 -17			-58						88 -12			100			100		
8. Limits to production	none demand labour equipment	8 89 4			100						17 83			75			100		
9. Adequacy of production capacity	= b	39 +55			9 +91						29 +71			93 +7			93 +7		
10. Duration in months of assured production		7.0			2.4						11.7			6.0			10.1		
11. New orders	= b	38 -32			99 -1						64 -2						16 -84		
12. Export orders' expectations	= b	71 -1			100						97 -3			38			50 -50		
13. % Capacity utilisation		63.3			39.2						52.8			50.0			81.4		
14. Raw material stocks	= b				100						83 -17			8 +42					

		17A														
		IRL			I			L			NL			UK		
MONTH - MOIS →		O	N	D	O	N	D	O	N	D	O	N	D	O	N	D
1. Tendence de la production	= s				12 -88	45 -55	54 -46				78 -22	70 -28	60 -22	13 -73		
2. Carnet de commandes, total	= s				14 -86	26 -72	39 -61				37 -59	34 -64	31 -67	20 -80	29 -71	25 -75
3. Carnets de commandes étrangères	= s				2 -98	2 -98	-72							45 -55	72 -28	81 -19
4. Stocks de produits finis	= s				98 +2	91 +9	92 +8							67 +33	100	50 +50
5. Perspectives d'évolution de la production	= s				94 +4	65 +35	57 +27				55 -25	59 -35	30 -66	13 +69	25 +67	17 +49
6. Perspectives d'évolution des prix de vente	= s				99 +1	65 +35	78 +22							81 +19	60 +20	40 +20
7. Perspectives d'évolution de l'emploi	= s				25 -75						45 -55			93 +7		
8. aucune demande man d'œuvre équipe-ment	Facteurs limitant la production				14 85						25 60			100 13		
9. Suffisance de la capacité de production	= s				19 +77						47 +33			22 +64		
10. Durée de production assurée, en mois					6.9						8.8			1.1		
11. Commandes nouvelles	= s				22 +68						56 -44			22 -78		
12. Perspectives d'évolution de commandes étrangères	= s				96						55 +9			67 +33		
13. Utilisation de la capacité					55.3						72.0			70.5		
14. Stocks de matières premières	= s				100						65 +19			60 -40		

Manufacture of rubber products

18

Industrie du caoutchouc

MONTH - MOIS →	EC/CE			B			DK			D			GR			F			18
	O	N	D	O	N	D	O	N	D	O	N	D	O	N	D	O	N	D	
	1. Production trend	= 79						34			96	93	75	100	100	100	55	54	
b	+17						-46			+4	-7	-25	+100	+100		+39	+42	+44	
2. Order books	= 63	63	66				5			58	53	72	100	100	100	51	53	77	
b	+5	-1	+12				-81			-30	-29	-28				+37	+39	+11	
3. Export order books	= 63	52	69				3			70	57	68	100	100	100	43	25	83	
b	+9	+18	-3				-83			-30	-23	-32				+49	+67	+9	
4. Stocks of finished products	= 73	69	65				60			74	77	80	100	100	100	55	52	52	
b	-11	-21	+5				+36			-9	+4					-35	-38	-40	
5. Production expectations	= 63	70	73				12			78	71	74	100	100	100	30	45	46	
b	+17	+4	+3				+82			-22	-29	-26	+100	+100		+46	+33	+34	
6. Selling-price expectations	= 65	75	82							57	77	77	100	100	100	61	98	97	
b	+27	+25	+16							+41	+21	+21	+100		+100	+11	+2	+1	
7. Employment expectations	= 62						94			88						46			
b	-14						-6			-4			+100			-14			
8. Limits to production	none	52					97			84			100			48			
to demand	26						3			1						31			
labour	12															21			
equipment	17									15									
9. Adequacy of production capacity	= 76						100			77			100			65			
b										-9						+1			
10. Duration in months of assured production	2.4						1.0			1.6			2.0			4.4			
11. New orders	= 67						5			80						49			
b	+27						-81			+20						+41			
12. Export orders' expectations	= 67									92			100			32			
b	+27									+2						+62			
13. % Capacity utilisation	86.4						77.0			88.8			90.0			84.4			
14. Raw material stocks	= 59						-21			94			100						
b										+4									

18

MONTH - MOIS →	IRL			I			L			NL			UK			18
	O	N	D	O	N	D	O	N	D	O	N	D	O	N	D	
1. Tendence de la production	= 100	100	92	92	88	99	100	100	86				67			
s			+4		-6	-1			-14				+33			
2. Carnet de commandes, total	= 49	44	42	90	81	87	100	86	86				54	69	12	
s	+51	+42	+54	-4	-9	+7		-14	-14				+32	-1	+84	
3. Carnets de commandes étrangères	= 56	62	53	80	83	77	100	78	78				85	70	36	
s	+44	+34	+41	-14	-11	-3		-22	-22				+15	+10	+18	
4. Stocks de produits finis	= 49	51	38	93	63	95	100	86	100				71	84	15	
s	-51	-49	-62	+3	-21	+3		+14					-15	-16	+73	
5. Perspectives d'évolution de la production	= 100	94	96	87	87	85	100	86	86				54	85	89	
s		+6		+13	+7	+9		-14	-14				+46	+15	+5	
6. Perspectives d'évolution des prix de vente	= 27	20	10	80	49	74	100	100	22				68	69	90	
s	-15	+28	+34	+18	+51	+26			+78				+32	+31	+10	
7. Perspectives d'évolution de l'emploi	= 56			38			100						74			
s				-62									+26			
8. aucune demande	76			91			100						14			
Facteurs limitant	100			8									60			
la main d'œuvre													21			
l'équipement				1									40			
production																
9. Suffisance de la capacité de production	= 78			86			86						75			
s	+22			+14			+14						-1			
10. Durée de production assurée, en mois	3.1			2.1			1.9						1.4			
11. Commandes nouvelles	= 27			84			93						53			
s	+25			+10			+7						+47			
12. Perspectives d'évolution de commandes étrangères	= 36			84			100						85			
s				+12									+15			
13. Utilisation de la capacité	61.8			87.2			99.0						84.3			
14. Stocks de matières premières	= 100			98			100						59			
s				+2									+13			



Precision engineering, optics and the like

19

Fabrication d'instruments de précision, d'optique et similaire

MONTH - MOIS →	EC/CE			B			DK			D			GR			F			19
	O	N	D	O	N	D	O	N	D	O	N	D	O	N	D	O	N	D	
1. Production trend	= 68						37			69	71	73				74	78	75	
	b +4						+7			+5	+7	-3				+14	+10	+11	
2. Order books	= 51	55	53				66			35	40	36				61	69	69	
	b -33	-35	-31				-8			-65	-56	-56				-13	-7	-3	
3. Export order books	= 42	44	43				53			28	31	27				57	68	63	
	b -40	-40	-41				-21			-72	-69	-67				-3	+6	-7	
4. Stocks of finished products	= 64	61	60				22			56	52	51				66	63	37	
	b +20	+23	+14				+20			+36	+40	+31				-8	-21	+7	
5. Production expectations	= 59	74	68				30			65	87	82				67	79	80	
	b +11	+6	+8				+70			-11	-5	-6				+1	+11	+12	
6. Selling-price expectations	= 83	82	72							88	84	73				85	83	74	
	b +11	+16	+24							+6	+14	+23				-1	+9	+14	
7. Employment expectations	= 62						57			73						32			
	b -8						+27			-11						-60			
8. Limits to production	none — 50						96			65						95			
demand	— 41									27									
labour	— 11						4			6									
equipment	— 5						4									5			
9. Adequacy of production capacity	= 64						70			64						82			
	b +28						+6			+32						+10			
10. Duration in months of assured production	4.0						2.0			2.7						3.9			
11. New orders	= 59						32			65						79			
	b +9						-28			+9						+1			
12. Export orders' expectations	= 60									76						62			
	b +14									-2						-24			
13. % Capacity utilisation	83.9						83.0			82.3						83.6			
14. Raw material stocks	= 65						65			86									
	b +21						+21			+6									

19

MONTH - MOIS →	IRL			I			L			NL			UK		
	O	N	D	O	N	D	O	N	D	O	N	D	O	N	D
1. Tendances de la production	= 79	98	81	89	88	70				80	83	79	39		
	s -21	-2	-19	+7	-8	-30				+4	-7	+9	-7		
2. Carnet de commandes, total	= 7	79	81	85	86	70				66	65	72	61	51	64
	s +51	-21	-19	-5	-10	-20				-22	-25	-28	+3	-23	+4
3. Carnets de commandes étrangères	= 10	86	88	77	81	43							43	34	57
	s +62	-14	-12	-1	-15	-51							-29	-32	-13
4. Stocks de produits finis	= 98	98	98	92	82	69				50	50	57	58	62	87
	s +2	+2	+2	-4	+10	-17				+38	+38	+43	+18	+16	-1
5. Perspectives d'évolution de la production	= 72	98	81	58	85	72				81	93	87	32	24	17
	s -28	-2	-19	+26	+9	-22				+17	-1	+5	+60	+32	+73
6. Perspectives d'évolution des prix de vente	= 98	26	26	77	76	66							70	88	77
	s -2	+70	+74	+23	+24	+34							+26	+8	+19
7. Perspectives d'évolution de l'emploi	= 91			68						84			43		
	s +5			-10						-6			+31		
8. aucune demande	— 98			68						37			22		
Facteurs limitants	— 100			24						38			51		
la main d'œuvre	—												46		
l'équipement	—			6									17		
9. Suffisance de la capacité de production	= 91			61						43			53		
	s -5			+27						+47			+29		
10. Durée de production assurée, en mois	2.9			6.4						6.7			5.0		
11. Commandes nouvelles	= 13			60						30			42		
	s -87			+28						+40			+4		
12. Perspectives d'évolution de commandes étrangères	= 10			72						20			41		
	s +46			+14						+48			+59		
13. Utilisation de la capacité	82.0			81.9						84.0			90.6		
14. Stocks de matières premières	= 98			86						44			64		
	s +2			+10						+42			+8		

Food, drink and tobacco industry

20

Industrie des produits alimentaires,
des boissons et du tabac

		EC/CE			B			DK			D			GR			F			20
MONTH - MOIS →		O	N	D	O	N	D	O	N	D	O	N	D	O	N	D	O	N	D	
1. Production trend	= b				46 +22	54 +12	41 +21	51 +27			59 +1	69 -1	55 -5	65 +29	72 +2	71 +5				
2. Order books	= b				61 +9	68 +10	53 +11	69 +3			78 -16	87 -5	89 -3	73 +7	79 +9	74 -4				
3. Export order books	= b				57 +5	53 +19	69 +13	61 +9			79 -17	80 -8	70 -8	55 -37	56 -32	48 -38				
4. Stocks of finished products	= b				68 -6	72 -2	69 -1	64 -4			88 +6	87 +7	93 +5	85 +1	92 -2	94 -2				
5. Production expectations	= b				56 +10	62 -16	54 -8	61 -1			79 +9	79 +11	65 +1	69 +3	71 +7	63 +21				
6. Selling-price expectations	= b				80 +10	62 +6	69 +5				80 +16	78 +18	90 +8	81 +19	76 +24	58 +42				
7. Employment expectations	= b	71 -15			68 -20			68 -24			87 -7			94 -6					74 -20	
8. Limits to production	none demand labour equipment				18 48 4 8			81 3 1 2			76 7 2 2			47 13 16						
9. Adequacy of production capacity	= b				45 +15			81 +15			68 +14			87 +9						
10. Duration in months of assured production					4.6								2.0						1.2	
11. New orders	= b	53 +15			39 +27			44 +24			64 +14								53 +9	
12. Export orders' expectations	= b	59 +15			38 +16					79 +13			80 +10						59 +25	
13. % Capacity utilisation					74.5			83.0			80.6			75.0						
14. Raw material stocks	= b				77 +9			73 -15			86 -2			94 -4						

		IRL			I			L			NL			UK			20
MONTH - MOIS →		O	N	D	O	N	D	O	N	D	O	N	D	O	N	D	
1. Tendances de la production	= s	74 -6	59 -21	66 -8	67 +13	80 +2	70 +12	50 +48	99 -1	95 +1	56 +2	63 +5	62 -10	61 -1			
2. Carnet de commandes, total	= s	88 -4	86 -10	82 -6	65 +7	74 -8	80	53 +45	99 -1	97 +1	84 -8	87 -5	87 -9	81 -3	86 +2	85 +3	
3. Carnets de commandes étrangères	= s	90 +2	87 +5	93 +3	64 -18	69 -23	54 -26	69 +31	93 +7	93 +7				62 +20	62 +18	63 +13	
4. Stocks de produits finis	= s	91 -1	96 +4	94 +4	68 +2	84 +8	77 +15	98 -2	100	100	83 -5	87 -1	85 +3	81 -7	65 -9	85 +3	
5. Perspectives d'évolution de la production	= s	64 -30	61 -29	72 -12	48 +24	58 +18	63 +3	97 -1	95 +3	95 +3	63 +5	65 -3	64 -6	58 +12	50 +44	55 +39	
6. Perspectives d'évolution des prix de vente	= s	79 +15	73 +27	65 +23	75 +13	77 +19	70 +22	100	100	100				76 +18	86 +14	72 +26	
7. Perspectives d'évolution de l'emploi	= s	48 -52			67 -1			100			72 -12			55 -27			
8. aucune demande	Facteurs limitant la production équipement	89			74			97			79			11			
main d'œuvre		81			14			2			11			83			
équipement		19			1			1			1			10			
production		19			2						1			18			
9. Suffisance de la capacité de production	= s	87 +13			75 +3			98 +2			80 +14			63 +25			
10. Durée de production assurée, en mois		2.5			4.4			.2			.9			1.7			
11. Commandes nouvelles	= s	86 -12			39 +43			52 +46			63 -3			51 +5			
12. Perspectives d'évolution de commandes étrangères	= s	86 +10			58 +36			100			44 -6			59 +27			
13. Utilisation de la capacité		67.9			77.2			80.0			86.0			89.8			
14. Stocks de matières premières	= s	93 -7			93 +3			97 +3			95 +1			51 -31			

Meddelelse til læserne af Resultaterne af konjunkturundersøgelsen hos virksomhedsledere i Fællesskabet

Der skal gøres to vigtige bemærkninger til undersøgelsesmaterialelets fremtræden. For det første sættes tallene nu i relation til den måned, i hvilken størsteparten af spørgeskemaerne udfyldes og returneres af respondenterne (i årene før 1980 sættes tallene i relation til den foregående måned). Som følge heraf betegnes de tal, der tidligere fremstod som "december 1979", nu med "januar 1980" osv. Den nuværende praksis svarer til den, der benyttes i Kommissionens serie "Europæisk Økonomi". Begrundelsen for denne metode er, at undersøgelsen behandler virksomhedsledernes menings-tilkendegivelser snarere end mængdeopgørelser for en bestemt periode. Det kan antages, at virksomhedsledernes tilkendegivelser er baseret på den forudgående måneds resultater, men man kan ikke være sikker på, at dette altid er tilfældet, og det må derfor foretrækkes at sætte undersøgelsesresultaterne i relation til det eneste utvetydige tidspunkt, der kan være tale om, nemlig tidspunktet for spørgeskemaets udfyldelse.

Den anden vigtige ændring i materialelets fremtræden er sletningen af svarkategorien "+" og "-". Denne rationalisering bevirker, at trykningen bliver meget billigere, og at tabellen bliver mere overskuelig, uden at informationsmængden forringes. Det er helt uproblematisk for de læsere, som benytter svarene "+" og "-" til databaseformål eller andre formål, at aflede dem af de viste svarkategorier "=" og "b" (nettotal).

"+" er procenten af positive svar (f. eks. "højere", "større end normalt"),

"=" er uændret,

"-" er negative svar (f. eks. "lavere", "mindre end normalt"), og

"b" er den algebraiske forskel mellem de positive og de negative svar; følgende ligninger gælder

$$(+)=50-\frac{("=) - ("b")}{2}$$

og

$$(-)=50-\frac{("=) + ("b")}{2}$$

Vermerk für die Leser der Ergebnisse der Konjunkturumfrage bei den Unternehmern in der Gemeinschaft

Zwei wichtige Bemerkungen zur Darstellung der Umfragedaten sind hervorzuheben. Die Angaben beziehen sich nunmehr auf den Monat, in dem der Hauptteil der Fragebögen ausgefüllt und von den Befragten zurückgesandt worden ist. (Bis Ende 1979 geschah die Veröffentlichung unter dem vorangegangenen Monat). Infolgedessen erscheinen die vorher unter „Dezember 1979“ ausgewiesenen Daten nunmehr unter „Januar 1980“ u.s.w. Dies entspricht dem in der Kommissionsveröffentlichung „Europäische Wirtschaft“ angewendeten Verfahren. Es lässt sich damit begründen, dass die Umfrage auf der Meinung der Unternehmensleiter abstellt und nicht auf quantitative Daten für einen fest umrissenen Zeitabschnitt. Es lässt sich zwar vorbringen, dass die Meinungen der Unternehmensleiter auf der Rechnungslegung des Vormonats fussen, es ist jedoch nicht mit Sicherheit festzustellen, ob dies immer der Fall ist; es scheint daher zweckmäßiger, die Umfrageergebnisse mit dem Zeitpunkt zu datieren, auf den die bezogen werden können, nämlich demjenigen der Ausfüllung der Fragebögen.

Die zweite wichtige Änderung bei der Wiedergabe der Daten ist der Wegfall der Antwortkategorien „+“ und „-“. Diese Rationalisierung führt zu einer erheblichen Einsparung am Druckraum und gestattet eine Vereinfachung des Tabellenschemas ohne den Informationsgehalt zu beeinträchtigen. Diejenigen Leser, welche die „+“ und „-“ Antworten als Datenbasis oder für andere Zwecke benutzen, können diese nämlich ohne weiteres aus den unter „=“ und „s“ (Nettosaldo) ausgewiesenen Angaben ableiten.

Ist

„+“ der Prozentsatz an positiven Antworten (d.h. „höher“, „übernormal“),

„=“ keine Veränderung,

„-“ negative Antworten (d.h. „niedriger“, „unternormal“), und

„s“ die algebraische Differenz zwischen positiven und negativen Antworten,

dann gelten folgende Gleichungen:

$$(+)=50-\frac{("=) - („s")}{2}$$

und

$$(-)=50-\frac{("=) + („s")}{2}$$

Note to readers of Results of the business survey carried out among managements in the Community

Two important remarks on the presentation for the survey data should be noted. Firstly, the data are now presented as relating to the month in which the bulk of the questionnaires are filled in and returned by the respondents. (In years previous to 1980, the data had been associated with the preceding month). As a result, what had previously appeared as the "December 1979" survey data are now entitled "January 1980", and so forth. The present practice corresponds to that adopted in the Commission's "European Economy" series. It can be justified on the grounds that the survey is concerned with the state of opinion of chief executives, rather than with quantitative data relating to a well-defined period. While there is substance in the argument that chief executives' opinions are based on the preceding month's accounts, it is not possible to be sure that this is always the case and so it seems preferable to date the survey results according to the one definite point in time to which they can be related, namely, that in which the questionnaires are completed.

The second important change in the presentation of the data is the elimination of the answer categories "+" and "-". This rationalisation permits a considerable economy in printing and a simpler table design without sacrificing information. It is, in effect, a simple matter for those readers who use the "+" and "-" answers for data base or other purposes, to derive them from the "=" and "b" (net balance) data shown.

Thus, where

"+" is the percentage of positive (e.g., "higher", "above normal") answers,

"=" no change,

"-" negative (e.g., "lower", "below normal") answers, and

"b" is the algebraic difference between positive and negative replies, the following equations hold:

$$(" + ") = 50 - \frac{(" = ") - (" b ") }{2}$$

and

$$(" - ") = 50 - \frac{(" = ") + (" b ") }{2}$$

Note aux lecteurs des Résultats des enquêtes de conjoncture auprès des chefs d'entreprise de la Communauté

Deux remarques importantes sont à signaler en ce qui concerne la présentation des données relatives aux enquêtes. Premièrement, les données se réfèrent désormais au mois au cours duquel les questionnaires sont remplis et retournés par les participants (jusqu'à la fin de 1979, les données se réfèrent au mois précédent). En conséquence, ce qui figurait précédemment comme résultat de "décembre 1979" est maintenant désigné comme résultat de "janvier 80", et ainsi de suite. Ce nouveau système correspond à celui qui a été adopté dans les séries "Économie Européenne" publiées par la Commission. Il se justifie du fait que l'enquête s'appuie sur l'avis des chefs d'entreprise plutôt que sur des données quantitatives concernant une période bien définie. Tout en reconnaissant le bien-fondé de l'argument suivant lequel les estimations des chefs d'entreprise sont basées sur les éléments du mois précédent, rien ne permet de vérifier si cette règle est toujours appliquée et il semble donc préférable de dater les résultats des enquêtes d'après le seul point fixe de référence, c'est-à-dire le moment où sont fournies les réponses au questionnaire.

Le deuxième changement important intervenu dans la présentation des données est l'élimination des catégories de réponses "+" et "-". Cette rationalisation a permis de réduire considérablement les frais d'impression et de disposer plus simplement les tableaux, sans nuire à l'information. Il est en effet fort aisé, pour les utilisateurs des réponses "+" et "-" (banques de données ou autres usages), de les déduire des indications "=" et "s" (solde net).

Ainsi, puisque

"+" est le pourcentage des réponses positives ("augmentation", "supérieur à la normale"),

"=" stabilité,

"-" réponses négatives ("diminution", "inférieur à la normale"), et

"s" est la différence algébrique entre les réponses positives et négatives, les équations suivantes sont d'application:

$$(" + ") = 50 - \frac{(" = ") - (" s ") }{2}$$

et

$$(" - ") = 50 - \frac{(" = ") + (" s ") }{2}$$

Nota ai lettori della serie Risultati dell'inchiesta congiunturale effettuata presso gli imprenditori della Comunità

Due osservazioni sono da rilevare più particolarmente nella presentazione dei dati delle inchieste. Primo, i dati si riferiscono ora al mese in cui i questionari sono stati completati e rinviati dai partecipanti (fino alla fine del 1979, i dati si riferivano al mese precedente). Di conseguenza, ciò che prima figurava come risultato di "Dicembre 79" è d'ora innanzi indicato come risultato di "Gennaio 80", e così via. Questo sistema corrisponde a quello che è stato adottato per le serie "Economia Europea" edite dalla Commissione, e si giustifica in quanto l'inchiesta si basa sull'opinione degli imprenditori più che su dati quantitativi relativi ad un periodo ben definito. Se è pur valido l'argomento secondo il quale le valutazioni degli imprenditori si fondano su elementi del mese precedente, è anche evidente che nulla permette di controllare se così sempre avviene, per cui sembra più indicato attribuire ai risultati delle inchieste l'unica data certa di riferimento, e cioè il momento in cui sono completati i questionari.

Il secondo cambiamento importante nella presentazione dei dati riguarda l'eliminazione delle categorie di risposte "+" e "-". Tale razionalizzazione ha permesso di ridurre notevolmente i costi e di semplificare la disposizione delle tabelle senza nuocere all'informazione. Infatti, i lettori che devono adoperare le risposte "+" e "-" (per banche di dati o altri scopi) possono dedurle facilmente dalle indicazioni "=" e "s" (saldo netto).

Così, poichè

"+" è la percentuale di risposte positive ("aumento", "superiore al normale"),

"=" invarianza,

"-" risposte negative ("diminuzione", "inferiore al normale"), e

"s" è la differenza algebrica tra risposte positive e negative, si applicano le seguenti equazioni:

$$(" + ") = 50 - \frac{(" = ") - (" s ")}{2}$$

e

$$(" - ") = 50 - \frac{(" = ") + (" s ")}{2}$$

Mededeling aan de lezers van Resultaten van de conjunctuurenquête bij het bedrijfsleven in de Gemeenschap

De aandacht moge worden gevestigd op twee belangrijke opmerkingen betreffende de opstelling van de enquêteresultaten. In de eerste plaats worden de gegevens nu vermeld voor de maand waarin het grootste deel van de vragenlijsten door de geënquêteerden werden ingevuld en teruggezonden. (Toteind 1979 werden deze gegevens in verband gebracht met de voorafgaande maand). Als gevolg van deze veranderingen zijn de gegevens die vroeger met „december 1979” zouden zijn gedateerd nu vermeld onder „januari 1980”, enz. De nieuwe handelwijze komt overeen met die welke wordt aangehouden in de series „Europese economie” van de Commissie. Deze methode werd gekozen op grond van de overweging dat de enquête in meerdere mate betrekking heeft op de meningen van de ondernemers dan op kwantitatieve gegevens voor een bepaalde periode. Hoewel het argument kan worden aangevoerd dat de opvattingen van de ondernemers gebaseerd zijn op de rekeningen van de voorafgaande maand is het niet zeker dat dit altijd het geval is, zodat het de voorkeur verdient de enquêteresultaten te relateren aan een wel bepaald tijdstip, namelijk dat waarop de vragenlijsten werden ingevuld.

De tweede belangrijke verandering in de opstelling van de cijfers is de afschaffing van de antwoordcategorieën „+” en „-”. Door deze rationalisering kan aanzienlijk op het drukwerk worden bezuinigd, daar de tabel eenvoudiger wordt zonder dat informatie verloren gaat. Voor die lezers die „+” en „-” antwoorden gebruiken als basisgegevens of voor andere doeleinden is het immers eenvoudig deze af te leiden uit de „=” en „s” (saldo) gegevens die worden vermeld.

Indien namelijk

„+” het percentage positieve (d.w.z. „hoger”, „groter dan normaal”) antwoorden,

„=” geen verandering,

„-” het percentage negatieve (d.w.z. „lager”, „kleiner dan normaal”) antwoorden en

„s” het rekenkundige verschil tussen negatieve en positieve antwoorden aangeven, gelden de volgende vergelijkingen:

$$(" + ") = 50 - \frac{(" = ") - (" s ")}{2}$$

en

$$(" - ") = 50 - \frac{(" = ") + (" s ")}{2}$$

**Salg og abonnement · Verkauf und Abonnement · Πωλήσεις και συνδρομές · Sales and subscriptions
Vente et abonnements · Vendita e abbonamenti · Verkoop en abonnementen**

BELGIQUE / BELGIË

Moniteur belge / Belgisch Staatsblad
Rue de Louvain 40-42 / Leuvensestraat 40-42
1000 Bruxelles / 1000 Brussel
Tél. 512 00 26
CCP/Postrekening 000-2005502-27

Sous-dépôts / Agentschappen:

**Librairie européenne /
Europese Boekhandel**
Rue de la Loi 244 / Wetstraat 244
1040 Bruxelles / 1040 Brussel

CREDOC

Rue de la Montagne 34 / Bergstraat 34
Bte 11 / Bus 11
1000 Bruxelles / 1000 Brussel

DANMARK

Schultz Forlag

Møntergade 21
1116 København K
Tlf: (01) 12 11 95
Girokonto 200 11 95

BR DEUTSCHLAND

Verlag Bundesanzeiger

Breite Straße
Postfach 10 80 06
5000 Köln 1
Tel. (02 21) 20 29-0
Fernschreiber:
ANZEIGER BONN 8 882 595

GREECE

G.C. Eleftheroudakis SA

International Bookstore
4 Nikis Street
Athens (126)
Tel. 322 63 23
Telex 219410 ELEF

Sub-agent for Northern Greece:

Molho's Bookstore

The Business Bookshop
10 Tsimiski Street
Thessaloniki
Tel. 275 271
Telex 412885 LIMO

FRANCE

**Service de vente en France des publications
des Communautés européennes**

Journal officiel
26, rue Desaix
75732 Paris Cedex 15
Tél. (1) 578 61 39

IRELAND

Government Publications Sales Office

Sun Alliance House
Molesworth Street
Dublin 2
Tel. 71 03 09

or by post

Stationery Office

St Martin's House
Waterloo Road
Dublin 4
Tel. 68 90 66

ITALIA

Licosa Spa

Via Lamarmora, 45
Casella postale 552
50 121 Firenze
Tel. 57 97 51
Telex 570466 LICOSA I
CCP 343 509

Subagente:

Libreria scientifica Lucio de Biasio - AEIOU

Via Meravigli, 16
20 123 Milano
Tel. 80 76 79

GRAND-DUCHÉ DE LUXEMBOURG

**Office des publications officielles
des Communautés européennes**

5, rue du Commerce
L-2985 Luxembourg
Tél. 49 00 81 - 49 01 91
Télex PUBOF - Lu 1322
CCP 19190-81
CC bancaire BIL 8-109/6003/200

Messageries Paul Kraus

11, rue Christophe Plantin
L-2339 Luxembourg
Tél. 48 21 31
Télex 2515
CCP 49242-63

NEDERLAND

Staatsdrukkerij- en uitgeverijbedrijf

Christoffel Plantijnstraat
Postbus 20014
2500 EA 's-Gravenhage
Tel. (070) 78 99 11

UNITED KINGDOM

HM Stationery Office

HMSO Publications Centre
51 Nine Elms Lane
London SW8 5DR
Tel. 01-211 3935

Sub-agent:

Alan Armstrong & Associates

European Bookshop
London Business School
Sussex Place
London NW1 4SA
Tel. 01-723 3902

ESPAÑA

Mundi-Prensa Libros, S.A.

Castelló 37
E-28001 Madrid
Tel. (91) 276 02 53 - 275 46 55
Telex 49370-MPLI-E

PORTUGAL

Livraria Bertrand, s.a.r.l.

Rua João de Deus
Venda Nova
Amadora
Tél. 97 45 71
Telex 12709-LITRAN-P

SCHWEIZ / SUISSE / SVIZZERA

Librairie Payot

6, rue Grenus
1211 Genève
Tél. 31 89 50
CCP 12-236

UNITED STATES OF AMERICA

**European Community Information
Service**

2100 M Street, NW
Suite 707
Washington, DC 20037
Tel. (202) 862 9500

CANADA

Renouf Publishing Co., Ltd

61 Sparks Street (Mall)
Ottawa
Ontario K1P 5A6
Tel. Toll Free 1 (800) 267 4164
Ottawa Region (613) 238 8985-6

JAPAN

Kinokuniya Company Ltd

17-7 Shinjuku 3-Chome
Shinjuku-ku
Tokyo 160-91
Tel. (03) 354 0131

Pris i Luxembourg (moms ikke medregnet) • Öffentliche Preise in Luxemburg (ohne MwSt.) • Τιμή στο Λουξεμβούργο, χωρίς ΦΠΑ • Price (excluding VAT) in Luxembourg • Precios de venta al público en Luxemburgo, IVA excluida • Prix publics au Luxembourg, TVA exclue • Prezzi al pubblico nel Lussemburgo, IVA esclusa • Vastgestelde prijzen in Luxemburg (exclusief BTW) • Preço no Luxemburgo, IVA não incluído

	ECU	BFR	DKR	DM	ΔPX	ESC	FF	HFL	IRL	LIT	PTA	UKL	USD
Pris pr. hæfte Einzelpreis Single copy Precio por número Prix par numéro Prezzo unitario Prijs per nummer Preço por número	4.70	200	37	10	655	720	32	11	3.60	6 700	660	3.30	5.00
Abonnement 1987 Suscripción 1987 Subscription 1987 Abbonamento 1987 Assinatura 1987	46.20	2 000	364	97	6 450	7 000	316	109	35.20	66 500	6 360	33.00	48.00



KONTORET FOR DE EUROPÆISKE FÆLLESSKABERS OFFICIELLE PUBLIKATIONER
AMT FÜR AMTLICHE VERÖFFENTLICHUNGEN DER EUROPÄISCHEN GEMEINSCHAFTEN
ΥΠΗΡΕΣΙΑ ΤΩΝ ΕΠΙΣΗΜΩΝ ΔΗΜΟΣΙΕΥΣΕΩΝ ΤΩΝ ΕΥΡΩΠΑΪΚΩΝ ΚΟΙΝΟΤΗΤΩΝ
OFFICE FOR OFFICIAL PUBLICATIONS OF THE EUROPEAN COMMUNITIES
OFICINA DE PUBLICACIONES OFICIALES DE LAS COMUNIDADES EUROPEAS
OFFICE DES PUBLICATIONS OFFICIELLES DES COMMUNAUTÉS EUROPÉENNES
UFFICIO DELLE PUBBLICAZIONI UFFICIALI DELLE COMUNITÀ EUROPEE
BUREAU VOOR OFFICIËLE PUBLIKATIES DER EUROPESE GEMEENSCHAPPEN
SERVIÇO DAS PUBLICAÇÕES OFICIAIS DAS COMUNIDADES EUROPEIAS

ISSN 0378-4479