

STATISTISCHES AMT  
DER EUROPÄISCHEN GEMEINSCHAFTEN

OFFICE STATISTIQUE  
DES COMMUNAUTÉS EUROPÉENNES



ALLGEMEINES STATISTISCHES BULLETIN

BULLETIN GÉNÉRAL DE STATISTIQUES

BOLLETTINO GENERALE DI STATISTICHE

ALGEMEEN STATISTISCH BULLETIN

GENERAL STATISTICAL BULLETIN

1963 - No. 5

ISTITUTO STATISTICO  
DELLE COMUNITA' EUROPEE

BUREAU VOOR DE STATISTIEK  
DER EUROPESE GEMEENSCHAPPEN

**STATISTISCHES AMT  
DER EUROPÄISCHEN GEMEINSCHAFTEN**

**Anschriften**

Europäische Wirtschaftsgemeinschaft  
Brüssel, Avenue de Tervueren 188a — Tel. 71 00 90

Europäische Atomgemeinschaft  
Brüssel, rue Belliard 51 — Tel. 13 40 90

Europäische Gemeinschaft für Kohle und Stahl  
Luxemburg, Hotel Staar — Tel. 4 08 41

**Zuschriften erbeten an:**

Statistisches Amt der Europäischen Gemeinschaften  
Avenue de Tervueren 188a  
Brüssel 15

**OFFICE STATISTIQUE  
DES COMMUNAUTÉS EUROPÉENNES**

**Adresses**

Communauté économique européenne  
Bruxelles, 188a, avenue de Tervueren — tél. 71 00 90

Communauté européenne de l'énergie atomique  
Bruxelles, 51, rue Belliard — tél. 13 40 90

Communauté européenne du charbon et de l'acier  
Luxembourg, Hotel Staar — tél. 4 08 41

**Adresser la correspondance relative  
à cette publication:**

Office statistique des Communautés européennes  
188a, avenue de Tervueren  
Bruxelles 15

**ISTITUTO STATISTICO  
DELLE COMUNITA' EUROPEE**

**Indirizzi**

Comunità Economica Europea  
Bruxelles, 188a, avenue de Tervueren — tel. 71 00 90

Comunità Europea dell'Energia Atomica  
Bruxelles, 51, rue Belliard — tel. 13 40 90

Comunità Europea del Carbone e dell'Acciaio  
Lussemburgo, Hotel Staar — tel. 4 08 41

**Indirizzare la corrispondenza relativa a questa  
pubblicazione a:**

Istituto Statistico delle Comunità Europee  
188a, avenue de Tervueren  
Bruxelles 15

**BUREAU VOOR DE STATISTIEK  
DER EUROPESE GEMEENSCHAPPEN**

**Adressen**

Europese Economische Gemeenschap  
Brussel, Tervurenlaan 188a — tel. 71 00 90

Europese Gemeenschap voor Atoomenergie  
Brussel, Belliardstraat 51 — tel. 13 40 90

Europese Gemeenschap voor Kolen en Staal  
Luxemburg, Hotel Staar — tel. 4 08 41

**Correspondentie betreffende deze publikatie gelieve  
men te richten aan het:**

Bureau voor de Statistiek der Europese Gemeenschappen  
Tervurenlaan 188a  
Brussel 15

**STATISTICAL OFFICE  
OF THE EUROPEAN COMMUNITIES**

**Addresses**

European Economic Community  
Brussels, 188a, avenue de Tervueren. Tel 71 00 90

European Atomic Energy Community  
Brussels, 51, rue Belliard. Tel 13 40 90

European Coal and Steel Community  
Luxembourg, Hotel Staar. Tel 4 08 41

**Any letter relating to this publication should be  
addressed to:**

Statistical Office of the European Communities  
188a, avenue de Tervueren  
Brussels 15

**ALLGEMEINES STATISTISCHES BULLETIN**  
**BULLETIN GÉNÉRAL DE STATISTIQUES**  
**BOLLETTINO GENERALE DI STATISTICHE**  
**ALGEMEEN STATISTISCH BULLETIN**  
**GENERAL STATISTICAL BULLETIN**

**1963 — No. 5**

**Monatliche Veröffentlichung**

**Publication mensuelle**

**Pubblicazione mensile**

**Maandelijkse uitgave**

**Monthly**

**Inhaltswiedergabe nur mit Quellennachweis  
gestattet**

**La reproduction des données est subordonnée  
à l'indication de la source**

**La riproduzione del contenuto è subordinata  
alla citazione della fonte**

**Het overnemen van gegevens is toegestaan  
mits duidelijke bronvermelding**

**Reproduction of the contents of this publication  
is subject to acknowledgement of the source**

## Vorbemerkung

Das « Allgemeine Statistische Bulletin » soll monatlich die neuesten Zahlen zur kurzfristigen wirtschaftlichen Entwicklung in den Ländern der EWG liefern und damit der Konjunkturbeobachtung dienen.

Es besteht aus einem jeweils wechselnden Teil, dem « Statistischen Sonderbericht », in dem aktuelle Themen behandelt werden, und aus dem gleichbleibenden Teil der « Statistischen Monatszahlen », der für 124 konjunktur-erhebliche Indikatoren die letzten verfügbaren Angaben enthält. So weit wie möglich werden hier Vergleichsreihen für das Vereinigte Königreich, die USA und die Sowjetunion herangezogen. Methodologische Erläuterungen zu einzelnen Monatstabellen erscheinen von Zeit zu Zeit als statistischer Sonderbericht.

## Avertissement

Le « Bulletin général de Statistiques » a pour but de fournir mensuellement les chiffres les plus récents concernant l'évolution économique à court terme dans les Pays de la CEE et de servir ainsi à l'observation conjoncturelle.

Il comporte une partie variable, la « Note statistique », dans laquelle sont traités un ou plusieurs sujets d'actualité et une partie permanente fournissant les dernières données disponibles pour 124 indicateurs concernant la conjoncture. Pour le Royaume-Uni, les États-Unis et l'URSS, des séries analogues ont été introduites chaque fois que cela était possible. Des renseignements méthodologiques concernant des

## Avvertenza

Il « Bollettino Generale di Statistiche » pubblica mensilmente i dati piu' recenti relativi all'evoluzione economica a breve termine nei Paesi della CEE con lo scopo di favorire l'osservazione congiunturale.

Si compone di una parte variabile, la « Nota statistica », nella quale vengono trattati uno o piu' argomenti d'attualità, e di una parte fissa, contenente gli ultimi dati disponibili per 124 indicatori concernenti la congiuntura. Per il Regno Unito, gli Stati Uniti e l'URSS si sono introdotte serie analoghe ogni qualvolta sia stato possibile. Si daranno

## Woord vooraf

Het « Algemeen Statistisch Bulletin » bevat de meest recente maandcijfers over de economische ontwikkeling op korte termijn in de landen van de EEG en is derhalve bedoeld als bijdrage tot de conjunctuurwaarneming.

In het van inhoud wisselende gedeelte: het « Bijzonder Statistisch Overzicht » worden één of meer actuele onderwerpen behandeld. Het overige gedeelte van het Bulletin, de « Statistische Maandreeksen », bestaat uit vaste rubrieken met de jongste maandcijfers over 124 conjunctuur-indicatoren. In dit gedeelte zijn tevens, indien en voorzover mogelijk, analoge cijferreeksen opgenomen over de ontwikkeling in het Verenigd Koninkrijk, de Verenigde Staten en de Sowjet-Unie. Metho-

## Foreword

The « General Statistical Bulletin » gives a monthly survey of the up-to-date figures for short-term economic developments in the EEC countries and is intended to assist in the observation of economic trends. The Bulletin is divided into two parts, one of which, the « Special Statistical Report », is variable and deals with one or more subjects of topical interest, whereas the other, the « Monthly Statistical Figures », contains the latest available data for a fixed group of 124 indicators of importance in economic trends. Wherever possible, comparisons are made with the United Kingdom, the United States and the Soviet

In den Monatszahlen der Bundesrepublik Deutschland ist — falls nichts anderes vermerkt — das Saarland enthalten. West-Berlin ist — vorbehaltlich anderslautender Hinweise — in den deutschen Monatsreihen Nr. 1-37 und 41-47 nicht erfaßt, in den Tabellen Nr. 38-40 und 72-124 (Fleischerzeugung, Außenhandel, öffentliche Finanzen, Geld- und Kreditwesen) aber einbegriffen.

Er wird besonders darauf aufmerksam gemacht, daß die Zahlen für die jeweils letzten Berichtszeiträume vielfach nur vorläufige Werte darstellen und daher oft Änderungen in späteren Ausgaben unterworfen sind.

séries mensuelles paraîtront de temps en temps sous forme de « Note statistique ».

Sauf indication contraire les chiffres mensuels de l'Allemagne Fédérale comprennent la Sarre; Berlin-Ouest n'est pas compris dans les séries mensuelles allemandes n<sup>os</sup> 1 à 37 et 41 à 71, mais il est inclus dans celles numérotées 38 à 40 et 72 à 124 (Production de viande, commerce extérieur, finances publiques, monnaie et crédit).

L'attention du lecteur est attirée sur le fait que les données des dernières périodes sont en majorité provisoires et donc susceptibles de modifications dans les éditions ultérieures.

di tanto in tanto informazioni metodologiche relative a serie mensili sotto forma di « Nota Statistica »

Salvo indicazione contraria i dati mensili della Germania federale comprendono la Saar. Berlino-Ovest è escluso dalle serie mensili tedesche nn. da 1 a 37 e da 41 a 71 ed è invece compreso nei nn. da 38 a 40 e da 72 a 124 (produzione di carne, commercio estero, finanze pubbliche, moneta e credito)

Si segnala al lettore che i dati degli ultimi periodi sono per lo piu' provvisori e quindi suscettibili di modifiche nelle successive edizioni.

dologische toelichtingen op afzonderlijke maandtabellen worden van tijd tot tijd als bijzonder statistisch overzicht opgenomen.

In de maandcijfers van de Bondsrepubliek Duitsland is — indien niet anders aangegeven — Saarland begrepen. West-Berlijn is — onder voorbehoud van andersluidende verwijzingen — niet opgenomen in de Duitse maandreeksen n<sup>o</sup> 1 - 37 en 41 - 71, echter wel in de tabellen n<sup>o</sup> 38 - 40 en 72 - 124 (vleesproductie, buitenlandse handel, overheidsfinanciën, geld- en kredietwezen).

De lezer zij er op gewezen, dat de gegevens over de jongste perioden merendeels een voorlopig karakter dragen en derhalve in latere afleveringen gewijzigd kunnen voorkomen.

Union. Methodological explanations concerning individual monthly tables are published from time to time as Special Statistical Reports. Unless otherwise indicated, the monthly figures for the Federal Republic of Germany include those for the Saar. Except where otherwise stated, West Berlin is not included in the German monthly figures N<sup>os</sup> 1 - 37 and 41 - 71 but is included in Tables 38 - 40 and 72 - 124 (meat produced, foreign trade, public finance, money and credit).

Attention is drawn to the fact that figures relating to the most recent period are in many cases tentative and may be amended in later editions.

## Zeichen und Abkürzungen

Null (nichts)

Unbedeutend (im allgemeinen weniger als die Hälfte der kleinsten in der betreffenden Reihe verwendeten Einheit oder Dezimalen)

Kein Nachweis vorhanden

Monatsdurchschnitt oder Monat

Für das Vereinigte Königreich und die Vereinigten Staaten beziehen sich die Monatsangaben mit diesem Zeichen auf Monate zu 5 Wochen, während die anderen Monate der betreffenden Reihe zu 4 Wochen berechnet sind

Unsichere oder geschätzte Angabe

Vom Statistischen Amt der Europäischen Gemeinschaften vorgenommene Schätzung

Metrische Tonne

Tonnen-Kilometer

Hektoliter

Tera-Kalorie

Kilowattstunde

Million

Milliarde

Deutsche Mark

Französischer Franken

Lire

Gulden

Belgischer Franken

Luxemburger Franken

Dollar

Pfund Sterling

Belgisch-Luxemburgische Wirtschafts-Union. Assoziierte Übersee-Gebiete]

Europäische Gemeinschaft für Kohle und Stahl

Europäische Wirtschaftsgemeinschaft

Europäische Atomgemeinschaft

Statistisches Amt der Europäischen Gemeinschaften

## Abréviations et signes employés

néant

donnée très faible (généralement inférieure à la moitié de la dernière unité ou décimale des nombres mentionnés sous la rubrique)

donnée non disponible

moyenne mensuelle ou mois

pour le Royaume-Uni et les États-Unis, les données mensuelles accompagnées de ce signe concernent un mois de 5 semaines, les autres mois ayant 4 semaines

donnée incertaine ou estimée

estimation faite par l'Office Statistique des Communautés Européennes

tonne métrique

tonne-kilomètre

hectolitre

tera-calorie

kilowatt-heure

million

milliard

Deutschmark

franc français

Lire

florin

franc belge

franc luxembourgeois

dollar

livre sterling

Union Économique Belgo-Luxembourgeoise. Associés d'Outre-Mer

Communauté Européenne du Charbon et de l'Acier

Communauté Économique Européenne

Communauté Européenne de l'Énergie Atomique

Office Statistique des Communautés Européennes

—

0

.

Ø M

\*

( )

[ ]

t

tkm

hl

Tcal

kWh

Mio

Mrd

DM

Ffr

Lit.

Fl

Fb

Flbg

\$

£

UEBL-BLEU

AOM

EGKS-CECA-ECSC

EWG-CEE-EEG-EEC

EURATOM

SAEG-OSCE-ISCE-BSEG-SOEC

## Abbreviazioni e segni convenzionali

il fenomeno non esiste

cifra bassissima (generalmente inferiore alla metà dell'ultima unità o dell'ultimo decimale dei numeri indicati sotto la rispettiva rubrica)

dato non disponibile

media mensile o mese

per il Regno Unito e gli Stati Uniti i dati mensili contrassegnati da un asterisco riguardano un mese di cinque settimane, mentre gli altri mesi ne hanno quattro

dato incerto o stima

stima effettuata dall'Istituto Statistico delle Comunità Europee

tonnellata metrica

tonnellata-chilometro

ettolitro

tera-caloria

kilowatt-ora

milione

miliardo

marco tedesco

franco francese

lira

florino

franco belga

franco lussemburghese

dollaro

lira sterlina

Unione Economica Belgo-Lussemburghese

Associati d'Oltremare

Comunità Europea del Carbone e dell'Acciaio

Comunità Economica Europea

Comunità Europea dell'Energia Atomica

Istituto Statistico delle Comunità Europee

## Tekens en afkortingen

Nul

Zeer kleine hoeveelheid (in het algemeen minder dan de helft van de kleinste, in de betreffende reeks, gebruikte eenheid of decimaal)

Geen gegevens beschikbaar

Maandgemiddelde of maand

Voor het Verenigd Koninkrijk en de Verenigde Staten hebben maandcijfers voorzien van dit teken betrekking op maanden van 5 weken; de andere maandcijfers betreffen maanden van 4 weken

Onzekere of geschatte gegevens

Schatting van het Bureau voor de Statistiek der Europese gemeenschappen

Metrische tonnen

Tonkilometer

Hectoliter

Terakalorie

Kilowattuur

Miljoen

Miljard

Duitse mark

Franse frank

Lira

Gulden

Belgische frank

Luxemburgse frank

Dollar

Pond sterling

Belgisch-Luxemburgse Economische Unie

Geassocieerde Overzeese Gebieden

Europese Gemeenschap voor Kolen en Staal

Europese Economische Gemeenschap

Europese Gemeenschap voor Atoomenergie

Bureau voor de Statistiek der Europese Gemeenschappen

## Abbreviations and symbols used

nil

very small (generally less than half of the smallest unit used in the table)

not available

monthly average or month

in the case of the United Kingdom and the United States, figures thus marked relate to a five-week month, whereas the other months shown cover four weeks

uncertain or estimated

Estimate made by the Statistical Office of the European Communities

metric ton

ton-kilometres

hectolitre

tera-calory

kilowatt-hour

million

thousand million (US: billion)

Deutsche Mark

French Francs

Lira

Florins (Guilders)

Belgian Francs

Luxembourg Francs

Dollars

Pounds Sterling

Belgo-Luxembourg Economic Union

Overseas associated countries

European Coal and Steel Community

European Economic Community

European Atomic Energy Community

Statistical Office of the European Communities

## Inhaltsverzeichnis

### STATISTISCHER SONDERBERICHT

Die Kraftfahrzeuge

### GRAPHISCHE DARSTELLUNGEN

### STATISTISCHE MONATZAHLEN :

#### Industrie : ]

##### Produktionsindizes :

1. Gesamtproduktion
2. Bergbau
3. Verarbeitende Industrie
4. Textilindustrie
5. Papier erzeugende Industrie
6. Leder erzeugende Industrie
7. Chemische Industrie
8. Metallverarbeitende Industrie
9. Nahrungs- und Genußmittelindustrie

##### Erzeugung :

10. Steinkohle: Schichtleistung
11. Steinkohle: Förderung
12. Steinkohle: Bestände
13. Steinkohlenkoks
14. Elektrizität
15. Rohölverarbeitung
16. Kokerei- und Gaswerkgas
17. Eisenerz (Roherz)
18. Rohstahl
19. Roheisen
20. Wollgarne
21. Baumwollgarne
22. Reyon
23. Zellwolle
24. Schwefelsäure
25. Ätznatron und Natronlauge
26. Synthesammoniak
27. Stickstoffdüngemittel
28. Superphosphate
29. Aluminium
30. Zement
31. Mauerziegel
32. Personenkraftwagen
33. Nutzfahrzeuge
34. Zigaretten
35. Bier
36. Zucker

#### Bauwirtschaft :

37. Erteilte Baugenehmigungen

#### Landwirtschaft :

##### Erzeugung :

38. Rindfleisch
39. Kalbfleisch
40. Schweinefleisch
41. Kuhmilch

## Table des matières

### NOTE STATISTIQUE

Les automobiles

13

### GRAPHIQUES

88

### SÉRIES STATISTIQUES MENSUELLES

#### Industrie :

##### Indices de la production :

1. Production totale 21
2. Industries extractives 22
3. Industries manufacturières 22
4. Industrie textile 23
5. Industrie du papier et carton 23
6. Industrie du cuir 24
7. Industrie chimique 24
8. Industrie transformatrice des métaux 25
9. Ind. des denrées alim., boissons et tabacs 25

##### Production :

10. Houille: rendement par ouvrier 26
11. Houille: extraction 26
12. Houille: stocks 27
13. Coke de four 27
14. Electricité 28
15. Transformation de pétrole brut 28
16. Gaz de cokerie et gaz d'usine 29
17. Minerai de fer 29
18. Acier brut 30
19. Fonte brute 30
20. Filés de laine 31
21. Filés de coton 31
22. Rayonne 32
23. Fibranne 32
24. Acide sulfurique 33
25. Soude caustique 33
26. Ammoniaque 34
27. Engrais azotés 34
28. Superphosphate 35
29. Aluminium 35
30. Ciment 36
31. Briques (constr.) 36
32. Voitures particulières 37
33. Véhicules utilitaires 37
34. Cigarettes 38
35. Bière 38
36. Sucre 39

#### Construction :

37. Permis de construire délivrés 39

#### Agriculture :

##### Production :

38. Viande de bœuf 40
39. Viande de veau 40
40. Viande de porc 41
41. Lait de vache 41



## Elenco delle tabelle

### NOTA STATISTICA

Gli autoveicoli

### GRAFICI

### SERIE STATISTICHE MENSILI :

#### Industria :

##### Indici della produzione :

1. Produzione totale
2. Industria estrattiva
3. Industria manifatturiera
4. Industria tessile
5. Industria della carta e del cartone
6. Industria del cuoio
7. Industria chimica
8. Industria trasformatrice dei metalli
9. Industria alim., bevande e tabacco

##### Produzione :

10. Carbon fossile: rendimento per operaio
11. Carbon fossile: estrazione
12. Carbon fossile: stocks
13. Coke di cokeria
14. Elettricit 
15. Petrolio grezzo lavorato
16. Gas di cokeria e gas d'officina
17. Minerale di ferro
18. Acciaio grezzo
19. Ghisa grezza
20. Filati di lana
21. Filati di cotone
22. Fili artificiali
23. Fibre artificiali
24. Acido solforico
25. Soda caustica
26. Ammoniac
27. Concimi azotati
28. Superfosfati
29. Alluminio
30. Cemento
31. Mattoni (costruzione)
32. Automobili per uso privato
33. Autoveicoli utilitari
34. Sigarette
35. Birra
36. Zuccheri

#### Costruzione :

37. Permessi di costruzione rilasciati

#### Agricoltura :

##### Produzione :

38. Carne bovina
39. Carne di vitello
40. Carne suina
41. Latte di vacca

## Inhoudsopgave

### BIJZONDER STATISTISCH OVERZICHT

De automobiellndustrie

### GRAFIEKEN

### STATISTISCHE MAANDCIJFERS :

#### Industrie :

##### Produktie-indexcijfers :

1. Totale produktie
2. Mijnbouw
3. Verwerkende industrie
4. Textielindustrie
5. Papierindustrie
6. Lederindustrie
7. Chemische industrie
8. Metaalverwerkende industrie
9. Voedings- en genotmiddelenindustrie

##### Produktie :

10. Steenkool: prestatie per man
11. Steenkool: produktie
12. Steenkool: voorraden
13. Cokesovencokes
14. Elektriciteit
15. Verwerking van ruwe aardolie
16. Steenkolengas
17. IJzererts (ruwerts)
18. Ruwstaal
19. Ruwijzer
20. Wollen garens
21. Katoenen garens
22. Rayongarens
23. Rayonvezels
24. Zwavelzuur
25. Natriumhydroxyde
26. Ammoniak
27. Stikstofhoudende kunstmest
28. Superfosfaat
29. Aluminium
30. Cement
31. Metselstenen
32. Personenauto's
33. Bedrijfsauto's
34. Sigaretten
35. Bier
36. Suiker

#### Bouwnijverheid :

37. Verleende bouwvergunningen

#### Landbouw :

##### Produktie :

38. Rundvlees
39. Kalfsvlees
40. Varkensvlees
41. Koemelk

## Table of contents

### SPECIAL STATISTICAL REPORT

Automobiles

### GRAPHS

### MONTHLY FIGURES :

#### Industry :

##### Production indices :

1. Total production
2. Mining and quarrying
3. Manufacturing
4. Textiles
5. Paper and paper board
6. Leather
7. Chemicals
8. Metal manufacturing
9. Foodstuffs, beverages and tobacco

##### Production :

10. Hard coal: output per manshift
11. Hard coal: production
12. Hard coal: stocks
13. Coke oven coke
14. Electricity
15. Crude petroleum processing
16. Gas
17. Iron ore (mined)
18. Crude steel
19. Pig iron
20. Woollen yarn
21. Cotton yarn
22. Rayon
23. Staple fibres
24. Sulphuric acid
25. Caustic soda
26. Synthetic ammonia
27. Nitrogenous fertilizers
28. Superphosphates
29. Aluminium
30. Cement
31. Bricks
32. Passenger cars
33. Commercial vehicles
34. Cigarettes
35. Beer
36. Sugar

#### Building :

37. Licences issued

#### Agriculture :

##### Production :

38. Beef
39. Veal
40. Pigmeat
41. Milk

	Seite Page Pagina Bladz. Page
<b>Verkehr :</b>	
42. Eisenbahn	42
43. Binnenschifffahrt	42
<b>Binnenhandel :</b>	
Indiccs der Einzelhandelsumsätze :	
44. Warenhäuser: Gesamtindex	43
45. Warenhäuser: Lebensmittel	43
46. Warenhäuser: Textilien und Bekleidung	44
47. Warenhäuser: Hausrat und Wohnbedarf	44
48. Warenhäuser: Sonstige Waren	45
49. Konsumgenossenschaften: Gesamtindex	45
<b>Beschäftigung :</b>	
50. Bergbau und verarbeitende Industrie	46
51. Baugewerbe	46
52. Arbeiterstunden: Industrie	47
53. Arbeitsstunden: Verarbeitende Industrie	47
54. Offene Stellen	48
55. Index der Arbeitslosenzahl	48
56. Männliche Arbeitslose	49
57. Weibliche Arbeitslose	49
<b>Löhne :</b>	
58. Index der Bruttostundenlöhne: Industrie	50
<b>Preisindices :</b>	
Verbraucherpreise :	
59. Gesamtindex	51
60. Nahrungs- und Genußmittel	52
61. Bekleidung	52
62. Wohnung	53
63. Heizung und Beleuchtung	53
Großhandelspreise :	
64. Gesamtindex	54
65. Erzeugnisse landw. Ursprungs	54
66. Industrieerzeugnisse	55
67. Brennstoffe und Energie	55
68. Baumaterialien	56
Landwirtschaftliche Erzeugerpreise :	
69. Gesamtindex	56
70. Produkte pflanzlichen Ursprungs	57
71. Produkte tierischen Ursprungs	57
<b>Außenhandel :</b>	
72. Gesamteinfuhr	58
73. Gesamtausfuhr	59
74. Einfuhr aus den Mitgliedsländern	60
75. Ausfuhr nach den Mitgliedsländern	60
76. Einfuhr aus den Nicht-Mitgliedsländern	61
77. Ausfuhr nach den Nicht-Mitgliedsländern	61
78. Einfuhr aus den überseeischen Assoziierten	62
79. Ausfuhr nach den überseeischen Assoziierten	62
80. Einfuhr aus der EFTA	63
81. Ausfuhr nach der EFTA	63
82. Einfuhr aus den USA	64
83. Ausfuhr nach den USA	64
<b>Traffic :</b>	
42. Ferroviaire	42
43. Fluvial	42
<b>Commerce intérieur :</b>	
Indices des chiffres d'affaires du commerce de détail :	
44. Grands Magasins: indice général	43
45. Grands Magasins: denrées alimentaires	43
46. Grands Magasins: textiles et habillement	44
47. Grands Magasins: art. d'ameublement et de ménage	44
48. Grands Magasins: autres marchandises	45
49. Coopératives de consommation: indice général	45
<b>Emploi :</b>	
50. Industries extractives et manufacturières	46
51. Construction	46
52. Heures-ouvriers: industrie	47
53. Heures de travail: ind. manufacturières	47
54. Emplois vacants	48
55. Indice du nombre de chômeurs	48
56. Chômeurs masculins	49
57. Chômeurs féminins	49
<b>Salaires :</b>	
58. Indice des salaires horaires bruts: industrie	50
<b>Indices de prix :</b>	
Prix à la consommation :	
59. Indice général	51
60. Denrées alimentaires, boissons, tabacs	52
61. Habillement	52
62. Loyers	53
63. Chauffage et éclairage	53
Prix de gros :	
64. Indice général	54
65. Produits d'origine agricole	54
66. Produits industriels	55
67. Combustibles et énergie	55
68. Matériaux de construction	56
Prix agricoles à la production :	
69. Indice général	56
70. Produits d'origine végétale	57
71. Produits d'origine animale	57
<b>Commerce extérieur :</b>	
72. Importations totales	58
73. Exportations totales	59
74. Importations des Etats membres	60
75. Exportations vers les Etats membres	60
76. Importations des pays non-membres	61
77. Exportations vers les pays non-membres	61
78. Importations des Associés d'Outre-Mer	62
79. Exportations vers les Associés d'Outre-Mer	62
80. Importations de l'AELE	63
81. Exportations vers l'AELE	63
82. Importations des Etats-Unis	64
83. Exportations vers les Etats-Unis	64

**Traffico :**

- 42. Ferroviario
- 43. Fluviale

**Commercio interno :**

Indice della cifra d'affari del commercio al minuto :

- 44. Grandi Magazzini: indice generale
- 45. Grandi Magazzini: alimentari
- 46. Grandi Magazzini: tessili e abbigliamento
- 47. Grandi Magazzini: art. di arredamento e di uso domestico
- 48. Grandi Magazzini: altre merci
- 49. Coop. di consumo: indice generale

**Occupazione :**

- 50. Industrie estrattive e manifatturiere
- 51. Costruzione
- 52. Ore operai: industria
- 53. Ore di lavoro: industrie manifatturiere
- 54. Posti liberi
- 55. Indice del numero di disoccupati
- 56. Disoccupati di sesso maschile
- 57. Disoccupati di sesso femminile

**Salari :**

- 58. Indice dei salari orari lordi: industria

**Indici dei prezzi :**

Prezzi al consumo :

- 59. Indice generale
- 60. Alimentari, bevande e tabacco
- 61. Abbigliamento
- 62. Affitti
- 63. Riscaldamento ed illuminazione

Prezzi all'ingrosso :

- 64. Indice generale
- 65. Prodotti di origine agricola
- 66. Prodotti industriali
- 67. Combustibili e energia
- 68. Materiale da costruzione

Prezzi agricoli alla produzione :

- 69. Indice generale
- 70. Prodotti di origine vegetale
- 71. Prodotti di origine animale

**Commercio estero :**

- 72. Importazioni totali
- 73. Esportazioni totali
- 74. Importazioni dai paesi membri
- 75. Esportazioni verso i paesi membri
- 76. Importazioni dai Paesi non membri
- 77. Esportazioni verso i paesi non membri
- 78. Importazioni dagli Associati d'Oltremare
- 79. Esportazioni verso gli Associati d'Oltremare
- 80. Importazioni dall'EFTA
- 81. Esportazioni verso l'EFTA
- 82. Importazioni dagli S.U.
- 83. Esportazioni verso gli S.U.

**Vervoer :**

- 42. Spoorwegen
- 43. Binnenvaart

**Binnenlandse handel :**

Indexcijfers van de geldomzetten in de kleinhandel :

- 44. Warenhuizen: totaal indexcijfer
- 45. Warenhuizen: levensmiddelen
- 46. Warenhuizen: textiel en kleding
- 47. Warenhuizen: huisraad en huish. art.
- 48. Warenhuizen: overige goederen
- 49. Coöp. verbruiksver.: totaal indexcijfer

**Werkgelegenheid :**

- 50. Mijnbouw en verwerkende industrie
- 51. Bouwnijverheid
- 52. Door arb. gewerkte uren in de industrie
- 53. Gewerkte uren in de verwerkende ind.
- 54. Vacante plaatsen
- 55. Indexcijfer van het aantal werklozen
- 56. Werkloze mannen
- 57. Werkloze vrouwen

**Lonen :**

- 58. Indexcijfer van de bruto-uurlonen: industrie

**Prijsindexcijfers :**

Levensonderhoud :

- 59. Totaal indexcijfer
- 60. Voedings- en genotmiddelen
- 61. Kleding
- 62. Woning
- 63. Verwarming en verlichting

Groothandelsprijzen :

- 64. Totaal indexcijfer
- 65. Produkten van agrarische oorsprong
- 66. Industriële produkten
- 67. Brandstoffen en energie
- 68. Bouwmaterialen

Prijzen - af boerderij :

- 69. Totaal indexcijfer
- 70. Produkten van plantaardige oorsprong
- 71. Produkten van dierlijke oorsprong

**Buitenlandse handel :**

- 72. Totale invoer
- 73. Totale uitvoer
- 74. Invoer uit de Lid-Staten
- 75. Uitvoer naar de Lid-Staten
- 76. Invoer uit niet Lid-Staten
- 77. Uitvoer naar niet Lid-Staten
- 78. Invoer uit de geassocieerde landen overzee
- 79. Uitvoer naar de geassocieerde landen overzee
- 80. Invoer uit de EVA-landen
- 81. Uitvoer naar de EVA-landen
- 82. Invoer uit de USA
- 83. Uitvoer naar de USA

**Transport :**

- 42. Railways
- 43. Inland waterways

**Internal trade :**

Indices of retail trade turnover :

- 44. Department stores: overall index
- 45. Department stores: foodstuffs
- 46. Department stores: textiles and clothing
- 47. Department stores: household utensils
- 48. Department stores: other goods
- 49. Co-operative societies: overall index

**Employment :**

- 50. Mining, quarrying and manufacturing
- 51. Building
- 52. Man hours: industry
- 53. Hours worked: manufacturing
- 54. Total vacancies
- 55. Index of number of unemployed
- 56. Number of male unemployed
- 57. Number of female unemployed

**Wages :**

- 58. Index of gross hourly wages in industry

**Price indices :**

Consumer prices :

- 59. Overall index
- 60. Foodstuffs, beverages and tobacco
- 61. Clothing
- 62. Housing
- 63. Fuel and light

Wholesale prices :

- 64. Overall index
- 65. Agricultural products
- 66. Industrial products
- 67. Fuel and power
- 68. Building materials

Agricultural producer prices :

- 69. Overall index
- 70. Vegetable products
- 71. Livestock products

**Foreign trade :**

- 72. Total imports
- 73. Total exports
- 74. Imports from EEC Member States
- 75. Exports to EEC Member States
- 76. Imports from non-member States
- 77. Exports to non-member States
- 78. Imports from overseas ass. countries
- 79. Exports to overseas ass. countries
- 80. Imports from EFTA countries
- 81. Exports to EFTA countries
- 82. Imports from USA
- 83. Exports to USA

		Seite Page Pagina Bladz. Page
84. Einfuhr aus den Entwicklungsländern	84. Importations des pays en voie de développement	65
85. Ausfuhr nach den Entwicklungsländern	85. Exportations vers les pays en voie de développement	65
86. Einfuhr aus den europäischen Ostblockländern	86. Importations des pays européens de l'Est	66
87. Ausfuhr nach den europäischen Ostblockländern	87. Exportations vers les pays européens de l'Est	66
88. Einfuhr nach großen Warengruppen	88. Importations par grands groupes de produits	67
89. Ausfuhr nach großen Warengruppen	89. Exportations par grands groupes de produits	67
90. Einfuhr aus übrigen Ländern	90. Exportations des principaux autres pays	68
91. Ausfuhr nach übrigen Ländern	91. Exportations vers les principaux autres pays	69
92. Index des Einfuhrvolumens	92. Indice du volume des importations	70
93. Index des Ausfuhrvolumens	93. Indice du volume des exportations	70
94. Index der Einfuhrdurchschnittswerte	94. Indice des valeurs moyennes des importations	71
95. Index der Ausfuhrdurchschnittswerte	95. Indice des valeurs moyennes des exportations	71
96. Index der « Terms of Trade »	96. Indice des termes de l'échange	72
97. Verhältnis der Volumenindices	97. Rapport des indices de volume	72
98. EWG: Indices der Einfuhr	98. CEE: indices des importations	73
99. EWG: Indices der Ausfuhr	99. CEE: indices des exportations et des termes de l'échange	73
<b>Öffentliche Finanzen :</b>	<b>Finances publiques :</b>	
100. Staatshaushalt: Kassenausgänge	100. Exécution du budget: décaissements	74
101. Staatshaushalt: Kassenüberschuß bzw. -defizit	101. Exécution du budget: solde de financement	74
102. Staatsverschuldung	102. Dette publique: totale.	75
103. Innere und äußere Staatsverschuldung	103. Dette publique intérieure et extérieure	75
104. Kurzfristige innere Staatsverschuldung	104. Dette publique intérieure à court terme	76
105. Fiskaleinnahmen des Staates	105. Recettes fiscales de l'Etat	76
106. Aufkommen aus Lohnsteuer	106. Impôts sur les salaires	77
107. Aufkommen aus Umsatzsteuer	107. Impôts sur le chiffre d'affaires	77
<b>Geld- und Kreditwesen :</b>	<b>Monnaie et crédit :</b>	
108. Bilanzen der Zentralbanken	108. Bilans des banques centrales	78
109. Geldmarktsätze	109. Taux du marché monétaire	78
110. Bruttoreserven an Gold und konvertiblen Währungen	110. Réserves brutes en or et en devises convertibles	79
111. Goldreserven (in % der Bruttoreserven)	111. Réserves en or (en % des réserves brutes)	79
112. Inlandwechsellkurs	112. Taux de change intérieur	80
113. Geldversorgung	113. Disponibilités monétaires	80
114. Bargeld	114. Monnaie fiduciaire	81
115. Buchgeld	115. Monnaie scripturale	81
116. Spareinlagen	116. Dépôts d'épargne	82
117. Kurzfristige Bankkredite	117. Crédits à court terme des org. monét.	82
118. Emission von Wertpapieren insgesamt	118. Émissions de valeurs mobilières : total	83
119. Emission von Aktien	119. Émissions d'actions	83
120. Emission von Anleihen der öffentl. Hand	120. Émissions d'emprunts du secteur public	84
121. Emission von privaten Schuldverschreibungen	121. Émissions d'obligations du secteur privé	84
122. Index der Aktienkurse	122. Indice du cours des actions	85
123. Rendite der Aktien	123. Rendement des actions	86
124. Rendite der festverzinslichen Wertpapiere	124. Rendement des titres à revenu fixe	86

84. Importazioni dai paesi in via di sviluppo
85. Esportazioni verso i paesi in via di sviluppo
86. Importazioni dai paesi europei dell'Est
87. Esportazioni verso i paesi europei dell'Est
88. Importazioni per grandi gruppi di merci
89. Esportazioni per grandi gruppi di merci
90. Importazioni dagli altri principali paesi
91. Esportazioni verso gli altri principali paesi
92. Indice del volume delle importazioni
93. Indice del volume delle esportazioni
94. Indice del valore medio delle importazioni
95. Indice del valore medio delle esportazioni
96. Indice dei termini di scambio
97. Rapporto degli indici di volume
98. CEE: Indici delle importazioni
99. CEE: Indici delle esportazioni e dei termini di scambio

#### Finanze pubbliche :

100. Bilancio pubblico: uscite di cassa
101. Bilancio pubblico: eccedenze o deficit di cassa
102. Debito pubblico: totale
103. Debito pubblico interno ed estero
104. Debito pubblico interno a breve termine
105. Entrate fiscali dello Stato
106. Imposte sui salari
107. Imposte sulla cifra d'affari

#### Finanze e credito :

108. Situazione delle centrali
109. Tasso del mercato monetario
110. Disponibilità in oro e divise convertibili
111. Percentuale delle disponibilità in oro
112. Tasso di cambio interno
113. Disponibilità monetarie
114. Biglietti e moneta in circolazione
115. Moneta scritturale
116. Depositi a risparmio
117. Crediti bancari a breve termine
118. Emissione totale di valori mobiliari
119. Emissione di azioni
120. Emissione di titoli a reddito fisso: settore pubblico
121. Emissione di titoli a reddito fisso: settore privato
122. Indice del corso delle azioni
123. Rendimento delle azioni
124. Rendimento dei titoli a reddito fisso

84. Invoer uit de ontwikkelingslanden
85. Uitvoer naar de ontwikkelingslanden
86. Invoer uit de Europese Oostbloklanden
87. Uitvoer naar de Eur. Oostbloklanden
88. Invoer volgens grote goederengroepen
89. Uitvoer volgens grote goederengroepen
90. Invoer uit overige landen
91. Uitvoer naar overige landen
92. Indexcijfer van het invoervolume
93. Indexcijfer van het uitvoervolume
94. Indexcijfer van de gemiddelde waarden van de invoer
95. Indexcijfer van de gemiddelde waarden van de uitvoer
96. Indexcijfer van de ruilvoet
97. Onderlinge verhouding van de hoeveelheidsindexcijfers
98. EEG: Indexcijfers van de invoer
99. EEG: Indexcijfers van de uitvoer en van de ruilvoet

#### Overheidsfinancien :

100. Staatsfinanciën: uitgaven op kasbasis
101. Staatsfinanciën: kasoverschot resp. kastekort
102. Staatsschuld
103. Binnenlandse en buitenlandse staatsschuld
104. Binnenlandse staatsschuld op korte termijn
105. Door het Rijk geïnde belastingen
106. Opbrengst uit loonbelasting
107. Opbrengst uit omzetbelasting

#### Geld- en kredietwezen :

108. Balansen van de centrale banken
109. Rentevoet van de geldmarkt
110. Brutoreserves aan goud en inwisselbare valuta's
111. Goudreserves (in % van de brutoreserves)
112. Binnenlandse wisselkoers
113. Geldhoeveelheid
114. Chartaalgeld
115. Giraalgeld
116. Spaarbanken
117. Bankkredieten op korte termijn
118. Emissies van waardepapieren: totaal
119. Emissies van aandelen
120. Emissies van obligaties: overheidssector
121. Emissies van obligaties: particuliere sector
122. Indexcijfer van de aandelenkoersen
123. Rendement van de aandelen
124. Rendement van de obligaties

84. Imports from developing countries
85. Exports to developing countries
86. Imports from eastern European countries
87. Exports to eastern European countries
88. Imports by large groups of commodities
89. Exports by large groups of commodities
90. Imports from principal remaining countries
91. Exports to principal remaining countries
92. Index of volume of imports
93. Index of volume of exports
94. Index of average import values
95. Index of average export values
96. Index of terms of trade
97. Ratio of volume indices
98. Indices of imports
99. Indices of exports

#### Public finance :

100. National budgets: cash expenditure
101. National budgets: cash surpluses or deficits
102. National debt: total
103. Domestic and foreign national debt
104. Short-term domestic national debt
105. Government tax revenue
106. Yield from wages tax
107. Yield from turnover tax

#### Money and credit :

108. Balances of Central Banks
109. Money market rates
110. Gross reserves of gold and convertible currencies
111. Gold reserves (in % of gross reserves)
112. National rates of exchange
113. Money supply
114. Notes and coin
115. Scriptural money
116. Savings deposits
117. Short-term bank advances
118. Total security issues
119. Share issues
120. Public loans issued
121. Private bonds issued
122. Index of share quotations
123. Yields on shares
124. Yields on bonds



# Statistischer Sonderbericht

## Die Kraftfahrzeuge

Mit der vorliegenden Untersuchung wird der Beitrag in Nummer 4 des Allgemeinen Statistischen Bulletins vom vergangenem Jahr auf den neuesten Stand gebracht.

1962 stieg die Produktion von *Personen- und Kombinationskraftwagen* in der Gemeinschaft gegenüber 1961 um 676 000 Einheiten, d.h. um 18 %, während sich die Weltproduktion um 2 600 000 bzw. 23 % vergrößerte. In der gleichen Zeit

## Note statistique

### Les Automobiles

La présente note constitue une mise à jour de la documentation publiée l'an dernier dans le Bulletin Général de Statistiques n° 4.

De 1961 à 1962, la production des *voitures de tourisme et commerciales* de la Communauté a augmenté de 676 000 unités, soit 18 % d'une année à l'autre, tandis que pour le Monde cette production s'élevait de 2 600 000, soit 23 %.

## Nota statistica

### Gli autoveicoli

La presente nota costituisce un aggiornamento della documentazione pubblicata lo scorso anno del Bollettino Generale di Statistiche n° 4.

Dal 1961 al 1962, la produzione di *autovetture* (comprese le autovetture del tipo *giardinetta*) è aumentata nella Comunità di 676 000 unità, ossia del 18 % in un anno, mentre la produzione mondiale totale è salita di 2 600 000 unità

## Bijzonder statistisch overzicht

### De automobielindustrie

Dit overzicht heeft tot doel de documentatie verstrekt in nummer 4 van het algemeen statistisch bulletin van het vorig jaar met de laatst bekende gegevens aan te vullen.

Vergeleken met 1961 steeg de produktie van *personen- en combinatie-auto's* in de gemeenschap in 1962 met 676 000 stuks, dit is met 18 %, terwijl de wereldproduktie steeg met 2 600 000 stuks, dat is 23 %. In dezelfde periode steeg in de

## Statistical note

### Automobiles

This note brings up-to-date the data published last year in the fourth number of the « General Statistical Bulletin ».

From 1961 to 1962, the production of *passenger cars* (including *station wagons*) increased by 676 000 units or 18 % while world production raised by 2 600 000 units or 23 %. The number of passenger cars in use in the countries

wuchs in den Ländern der Gemeinschaft der Fahrzeugbestand um 2 224 000 Wagen. Die Nettoausfuhr hat sich praktisch nicht geändert.

Für die *Nutzfahrzeuge* bietet ein Vergleich zwischen den beiden Jahren in der Gemeinschaft folgendes Bild:

	1961	1962	Unterschied
Produktion	453 000	480 000	+ 27 000
Fahrzeugbestand	3 291 000	3 391 000	+ 100 000
Nettoausfuhr	125 300	126 000	+ 700

Le parc dans les Pays de la Communauté s'est accru dans le même temps de 2 224 000 unités. Les exportations nettes n'ont pratiquement pas changé.

Pour les *véhicules utilitaires*, la comparaison pour les deux années 1961 et 1962 dans la Communauté s'établit comme suit:

	1961	1962	Différence
Production	453 000	480 000	+ 27 000
Parc	3 291 000	3 391 000	+ 100 000
Exportations nettes	125 300	126 000	+ 700

ossia del 23 %. Il parco automobilistico dei Paesi della Comunità si è accresciuto nello stesso periodo di 2 224 000 unità. Le esportazioni nette non hanno praticamente subito variazioni.

Per gli *autoveicoli industriali*, il raffronto tra gli anni 1961 e 1962 è caratterizzato per la Comunità dai seguenti dati:

	1961	1962	Variations
Produzione	453 000	480 000	+ 27 000
Parco automobilistico	3 291 000	3 391 000	+ 100 000
Esportazioni nette	125 300	126 000	+ 700

landen van de gemeenschap het park met ongeveer 2 224 000 wagens. Het exportoverschot is echter praktisch niet veranderd.

Voor de *bedrijfsauto's* laat een vergelijking tussen de beide jaren voor de gemeenschap het volgende beeld zien:

	1961	1962	Verschil
Produktie	453 000	480 000	+ 27 000
Park	3 291 000	3 391 000	+ 100 000
Netto-uitvoer	125 300	126 000	+ 700

of the Community increased by 2 224 000 units. Net exports practically did not change.

For *commercial vehicles*, the comparison between 1961 and 1962 in the Community is shown below:

	1961	1962	Variation
Production	453 000	480 000	+ 27 000
Number of vehicles in use	3 291 000	3 391 000	+ 100 000
Net exports	125 300	126 000	+ 700

## A. Personen- und Kombinationskraftwagen A. Voitures de tourisme et commerciales

### a. Produktion a. Production

× 1 000

Land - Pays	1951	1952	1953	1954	1955	1956	1957	1958	1959	1960	1961	1962
Deutschland (B.R.) . . . . .	277	318	388	561	762	911	1 040	1 307	1 503	1 817	1 904	2 109
France a) . . . . .	314	370	368	437	553	649	724	969	1 128	1 175	1 064	1 340
Italia . . . . .	119	114	144	181	231	280	319	369	471	596	694	878
Niederland . . . . .	—	—	—	—	—	—	—	—	4	15	13	24
Belgique - België . . . . .	—	—	—	—	—	—	—	—	—	—	—	—
Luxembourg . . . . .	—	—	—	—	—	—	—	—	—	—	—	—
<b>EWG - CEE . . . . .</b>	<b>710</b>	<b>802</b>	<b>900</b>	<b>1 179</b>	<b>1 546</b>	<b>1 840</b>	<b>2 083</b>	<b>2 645</b>	<b>3 106</b>	<b>3 603</b>	<b>3 675</b>	<b>4 351</b>
U.S.A. . . . .	5 338	4 321	6 129	5 506	7 950	5 807	6 120	4 247	5 599	6 694	5 516	6 935
U.K. . . . .	476	448	595	769	898	708	861	1 052	1 190	1 353	1 004	1 249
Kanada - Canada . . . . .	281	285	365	284	375	374	340	298	301	325	327	428
Australien - Australie . . . . .	21	23	34	30	47	49	70	90	132	169	133	.
Japan - Japon . . . . .	3	5	7	8	20	32	47	51	79	165	250	269
Sowj. Besatzungszone Deutschlands - Zone d'occupation soviétique en Allemagne . . . . .	.	.	29	24	22	28	36	38	53	55	70	.
Schweden - Suède . . . . .	14	11	19	29	33	38	56	76	96	108	110	(129)
Tschechoslowakei - Tchécoslovaquie b) . . . . .	—	—	—	2	10	22	32	36	51	56	59	64
U.d.S.S.R. - U.R.S.S. . . . . .	54	60	77	95	108	98	114	112	125	139	149	(160)
... . . . .	.	.	.	.	.	.	.	.	.	.	.	.
<b>Welt - Monde . . . . .</b>	<b>6 965</b>	<b>5 955</b>	<b>8 157</b>	<b>7 907</b>	<b>11 026</b>	<b>9 016</b>	<b>9 784</b>	<b>8 653</b>	<b>10 690</b>	<b>12 900</b>	<b>11 500</b>	<b>(14 100)</b>

a) Kombinationskraftwagen bis 1957 einschl. nur teilweise enthalten  
b) Geschätzte Angaben

a) Jusques y compris 1957: une partie seulement des voitures commerciales est comprise dans les résultats

b) Estimations

### b. Nettoausfuhr a) (Ausfuhr weniger Einfuhr) b. Exportation nette a) (exportations moins importations)

× 1 000

Land - Pays	1951	1952	1953	1954	1955	1956	1957	1958	1959	1960	1961	1962
Deutschland (B.R.) . . . . .	87,5	98,0	138,5	241,9	328,2	393,3	475,6	566,9	641,9	776	791,7	824,3
France . . . . .	.	74,9	75,2	93,2	122,8	141,6	210,4	311,4	512,3	466,0	287,6	359,6
Italia . . . . .	28,6	23,4	28,5	39,1	67,0	74,2	106,3	155,8	206,2	180,8	204,9	(210)
Niederland . . . . .	— 14,5	— 14,3	— 18,4	— 29,3	— 45,7	— 52,2	— 49,1	— 35,8	— 51,5	— 54,6	— 79,0	— 108,1
Belgique-België - Luxembourg . . . . .	— 53,6	— 62,4	— 65,7	— 82,6	— 80,3	— 89,8	— 93,3	— 94,6	— 110,1	— 137,0	— 66,8	(— 94,0)
<b>EWG - CEE . . . . .</b>	<b>.</b>	<b>119,7</b>	<b>158,1</b>	<b>262,3</b>	<b>392,0</b>	<b>467,1</b>	<b>649,9</b>	<b>903,7</b>	<b>1 198,8</b>	<b>1 231,2</b>	<b>1 138,4</b>	<b>(1191,8)</b>
U.S.A. . . . .	200,0	111,4	130,7	140,6	152,9	76,7	— 64,9	— 305	— 550	— 300	— 135	(— 204)
U.K. . . . .	363,5	307,3	305,1	361,0	370,5	325,1	410,4	467	534	513	346,3	516,1
U.d.S.S.R. - U.R.S.S. . . . . .	.	.	.	.	12,9	17,5	22,4	20	32,8	27,2	31,3	.

a) Die Fahrgestelle sind im allgemeinen in den Einfuhren, dagegen nicht immer in ihrer Gesamtheit in den Ausfuhren enthalten

a) Les châssis sont en général compris dans les importations alors qu'ils ne le sont pas toujours dans les exportations



- a) Bis 1959 ohne Saarland  
 b) Vor 1955 bestanden keine Statistiken über die Zulassung  
 c) Einfuhren der Autohändler

- a) Jusqu'en 1959 sans la Sarre  
 b) Jusqu'en 1955, immatriculations non disponibles  
 c) Importations effectuées par les garagistes

**c. Zulassung fabrikneuer Fahrzeuge**  
**c. Immatriculation de voitures neuves**

× 1 000

Land - Pays	1951	1952	1953	1954	1955	1956	1957	1958	1959	1960	1961	1962
Deutschland (B.R.) a)	173	195	244	308	406	484	538	660	801	944	1 066	1 184
France	226	304	305	352	440	504	532	590	565	639	717	913
Italia	89	89	112	137	162	202	196	209	253	381	492	635
Niederland b)	.	.	.	.	60	69	65	56	79	102	123	146
Belgique - België b)	.	.	.	.	78	85	87	90	101	129	134	146
Luxembourg c)	.	.	2,3	2,6	3,0	3,3	3,8	(4)	(5)	(5)	(6)	(6)
EWG - CEE	.	.	.	.	1 149	1 346	1 422	1 608	1 804	2 200	2 538	3 030
U.S.A.	.	.	.	5 535	7 170	5 955	5 982	4 651	6 027	6 480	5 770	(6 850)
U.K.	137	188	296	387	502	401	426	556	646	805	756	800

**d. Fahrzeugbestand**  
**d. Parc existant**

× 1 000

- a) Ab 1959 einschl. Saarland  
 b) Bestand am 1. Juli  
 c) Bestand am 31. Dezember  
 d) Bestand am 1. August  
 e) Ab 1956 Bestand am Jahresende  
 f) September

- a) A partir de 1959 y compris la Sarre  
 b) Situation au 1<sup>er</sup> juillet  
 c) Situation au 31 décembre  
 d) Situation au 1<sup>er</sup> août  
 e) Depuis 1956: nombre en fin d'année. Depuis 1956, au 1<sup>er</sup> août  
 f) Septembre

Land - Pays	1951	1952	1953	1954	1955	1956	1957	1958	1959	1960	1961	1962
Deutschland (B.R.) a) b)	685	821	992	1 259	1 525	1 910	2 316	2 809	3 391	4 110	4 862	5 777
France c)	1 700	1 800	2 020	2 677	3 016	3 476	3 972	4 512	5 018	5 546	6 158	6 700
Italia c)	425	510	613	691	861	1 031	1 231	1 392	1 658	1 995	2 444	[3 000]
Niederland d)	157	173	188	219	268	327	376	421	450	512	615	730
Belgique - België e)	304	320	368	440	(490)	537	(590)	633	(695)	753	(844)	936
Luxembourg c)	11	13	16	19	21	24	28	31	33	37	42	46
EWG - CEE	3 282	3 637	4 197	5 305	6 181	7 305	8 513	9 798	11 245	12 953	14 965	[17 189]
U.S.A.	(42 683)	43 818	46 423	48 461	52 136	54 201	55 906	56 871	59 562	61 724	63 274	.
U.K. f)	2 380	2 508	2 762	3 100	3 526	3 888	4 187	4 549	4 966	5 526	5 979	.
U.d.S.S.R. - U.R.S.S. c)	180	200	225	275	350	400	415	500	575	638	.	.
Welt - Monde e)	55 489	57 700	61 755	69 919	72 655	77 904	82 150	86 430	91 000	98 300	(103 700)	.

**e. Anzahl der Einwohner pro Kraftfahrzeug**  
**e. Nombre d'habitants par voiture**

- a) Zum Fahrzeugbestand von 1937  
 b) Zum Fahrzeugbestand von 1939

- a) Par rapport au parc existant en 1937  
 b) Par rapport au parc existant en 1939

Land - Pays	1938	1950	1954	1958	1959	1960	1961	1962
Deutschland (B.R.)	.	90	39	18	16	13	11	9
France	23	.	16	10	9	8	8	7
Italia	149	136	69	34	30	25	20	.
Niederland	92	73	48	27	25	22	19	16
Belgique - België	58 a)	32	20	14	13	12	11	10
Luxembourg	42	31	17	10	10	9	8	7
EWG - CEE	.	.	30	17	15	13	12	.
U.S.A.	5 b)	4	3	3	3	3	3	.
U.K.	24	22	16	11	10	9	8	.
U.d.S.S.R. - U.R.S.S.	.	.	724	403	363	.	.	.
Welt - Monde	.	48	38	33	32	.	.	.

## B. Nutzfahrzeuge B. Véhicules utilitaires

### a. Produktion a. Production

× 1 000

Land - Pays	1951	1952	1953	1954	1955	1956	1957	1958	1959	1960	1961	1962
Deutschland (B.R.) . . . . .	98	111	103	119	147	165	172	188	215	238	244	242
France <sup>a)</sup> . . . . .	127	129	128	161	170	176	202	156	153	171	138	164
Italia . . . . .	26	25	31	36	38	36	33	34	30	49	65	69
Niederland . . . . .	1,3	1,2	1,3	1,5	1,9	2,6	1,8	1,4	2,5	4,1	5,1	5,0
Belgique - België . . . . .	0,4	0,6	0,3	0,6	.	0,4	0,3	0,5	0,5	0,7	0,6	(0,6)
Luxembourg . . . . .	—	—	—	—	—	—	—	—	—	—	—	—
<b>EWG - CEE . . . . .</b>	<b>(253)</b>	<b>267</b>	<b>264</b>	<b>318</b>	<b>(357)</b>	<b>380</b>	<b>409</b>	<b>380</b>	<b>401</b>	<b>463</b>	<b>453</b>	<b>480</b>
U.S.A. . . . .	1 430	1 218	1 206	1 029	1 254	1 112	1 110	874	1 124	1 194	1 128	1 253
U.K. . . . .	258	242	239	269	340	297	288	313	370	458	460	425
Kanada - Canada . . . . .	133	149	119	67	79	94	72	61	68	70	64	80
Australien - Australie . . . . .	4	8	11	13	17	17	25	33	45	46	35	.
Japan - Japon <sup>b)</sup> . . . . .	32	34	39	52	49	79	135	138	184	316	563	722
Sowjetische Besatzungszone Deutschlands - Zone d'occupation soviétique en Allemagne	.	.	14	16	14	17	15	15	16	15	15	.
Schweden - Suède . . . . .	10	11	10	16	17	19	20	15	17	20	22	.
Tschechoslowakei - Tchécoslovaquie <sup>c)</sup> . . . . .	.	.	.	.	14	18	14	15	16	17	17	17
U.d.S.S.R. - U.R.S.S. . . . . .	235	248	277	309	337	367	382	389	370	385	406	(420)
. . . . .	.	.	.	.	.	.	.	.	.	.	.	.
<b>Welt - Monde . . . . .</b>	<b>2 356</b>	<b>2 177</b>	<b>2 183</b>	<b>2 109</b>	<b>2 506</b>	<b>2 428</b>	<b>2 497</b>	<b>2 329</b>	<b>2 670</b>	<b>(3 100)</b>	<b>(3 300)</b>	.

- a) Die Angaben enthalten bis einschl. 1957 zum Teil auch Kombinationskraftwagen  
b) Ohne die Dreirad-Kraftfahrzeuge  
c) Geschätzte Angaben  
a) Jusques et y compris 1957, une partie des voitures commerciales est comprise dans les véhicules utilitaires  
b) Sans les véhicules à 3 roues  
c) Estimations

### b. Nettoausfuhr <sup>a)</sup> (Ausfuhr weniger Einfuhr) b. Exportation nette <sup>a)</sup> (exportations moins importations)

× 1 000

Land - Pays	1951	1952	1953	1954	1955	1956	1957	1958	1959	1960	1961	1962
Deutschland (B.R.) . . . . .	26,0	33,0	33,4	50,8	57,6	69,7	80,9	102,0	112,0	116,0	117,4	112,5
France . . . . .	30,0	23,5	22,2	30,0	29,0	23,4	31,5	37,2	44,7	59,5	38,5	(31)
Italia . . . . .	3,0	0,8	0,8	2,9	4,3	7,6	7,8	7,6	2,7	3,9	5,8	(5,4)
Niederland . . . . .	(- 3,8)	- 4,9	- 6,5	- 9,9	- 13,2	- 14,7	- 11,6	- 10,0	- 13,0	- 11,2	- 17,4	- 16,4
Belgique - België } . . . . .	- 18,3	- 18,5	- 12,7	- 16,1	- 18,8	- 18,4	- 16,3	- 13,6	- 16,0	- 18,4	(- 19)	(- 6,5)
Luxembourg } . . . . .												
<b>EWG - CEE . . . . .</b>	<b>(36,9)</b>	<b>33,9</b>	<b>37,2</b>	<b>57,7</b>	<b>58,9</b>	<b>67,6</b>	<b>92,3</b>	<b>123,2</b>	<b>130,4</b>	<b>149,8</b>	<b>125,3</b>	<b>(126,0)</b>
U.S.A. . . . .	220,8	158,2	138,9	186,7	177,2	190,5	176,9	118	172	192	188	(126,0)
U.K. . . . .	134,8	126,4	103,4	117,3	138,4	124,8	121,1	110	126	143	163	144
U.d.S.S.R. - U.R.S.S. . . . . .	.	.	.	.	22,6	13,8	10,0	27	21,4	22,5	17,1	.

- a) Die Fahrgestelle sind im allgemeinen in den Einfuhren, dagegen nicht immer in ihrer Gesamtheit in den Ausfuhren enthalten  
a) Les châssis sont en général compris dans les importations alors qu'ils ne sont pas toujours inclus dans leur totalité dans les exportations

- a) Bis 1959 ohne Saarland  
 b) Vor 1955 Angaben über Zulassungen nicht vorhanden  
 c) Einführen der Autohändler

- a) *Jusqu'en 1959 sans la Sarre*  
 b) *Jusqu'en 1955, immatriculations non disponibles*  
 c) *Importations effectuées par les garagistes*

**c. Zulassung fabrikneuer Fahrzeuge**  
**c. Immatriculation de véhicules neufs**  
 × 1 000

Land - Pays	1951	1952	1953	1954	1955	1956	1957	1958	1959	1960	1961	1962
Deutschland (B.R.) a) . . . . .	72	73	67	64	73	79	71	78	88	98	112	115
France . . . . .	92	78	74	93	104	106	108	109	100	121	116	(127)
Italia . . . . .	19	21	27	30	31	28	27	28	31	46	62	70
Nederland b) . . . . .	.	.	.	.	17	23	18	15	21	23	28	28
Belgique - België b) . . . . .	.	.	.	.	16	16	14	12	15	16	19	19
Luxembourg c) . . . . .	.	.	1,3	1,5	1,8	1,5	1,5	(1,5)	(1,6)	(1,7)	(1,8)	(1,8)
<b>EWG - Monde . . . . .</b>	.	.	.	.	243	254	240	244	257	306	339	361
U.S.A. . . . .	.	.	.	829	957	894	858	726	940	930	(920)	(1 070)
U.K. . . . .	102	97	111	125	171	168	156	185	205	233	233	204

**d. Fahrzeugbestand**  
**d. Parc existant**  
 × 1 000

- a) Ab 1959 einschl. Saarland  
 b) Bestand am 1. Juli  
 c) Bestand am 31. Dezember  
 d) Bestand am 1. August  
 e) Ab 1952 Bestand am Jahresende  
 Ab 1956 Bestand am 1. August  
 f) September

- a) *A partir de 1959 y compris la Sarre*  
 b) *Situation au 1<sup>er</sup> juillet*  
 c) *Situation au 31 décembre*  
 d) *1<sup>er</sup> août*  
 e) *Depuis 1952: fin de l'année*  
 Depuis 1956: au 1<sup>er</sup> août  
 f) *Septembre*

Land - Pays	1951	1952	1953	1954	1955	1956	1957	1958	1959	1960	1961	1962
Deutschland (B.R.) a) b) . . . . .	447	445	462	516	535	565	583	607	616	657	699	740
France . . . . .	740	876	1 038	1 125	1 186	1 278	1 371	1 464	1 543	1 634	1 723	(1 710)
Italia c) . . . . .	249	271	300	306	334	351	361	375	434	465	499	[540]
Nederland d) . . . . .	90	95	97	102	114	130	137	143	160	170	175	192
Belgique - België e) . . . . .	151	147	159	132	138	148	(154)	161	(169)	177	(185)	199
Luxembourg c) . . . . .	5	5	6	6	7	7	7	8	8	9	10	10
<b>EWG - CEE . . . . .</b>	<b>1 682</b>	<b>1 839</b>	<b>2 062</b>	<b>2 187</b>	<b>2 314</b>	<b>2 479</b>	<b>2 613</b>	<b>2 758</b>	<b>2 930</b>	<b>3 112</b>	<b>3 291</b>	<b>[3 391]</b>
U.S.A. . . . .	(9 100)	9 448	9 798	10 049	10 558	10 953	11 225	11 428	11 935	12 217	12 572	.
U.K. f) . . . . .	1 027	1 055	1 072	1 099	1 172	1 233	1 269	1 317	1 371	1 442	1 493	.
U.d.S.S.R. - U.R.S.S. c) . . . . .	1 620	1 620	2 375	2 375	2 525	2 730	2 885	3 000	3 185	3 345	.	.
<b>Welt - Monde . . . . .</b>	<b>17 299</b>	<b>18 300</b>	<b>20 111</b>	<b>21 179</b>	<b>22 359</b>	<b>23 444</b>	<b>24 710</b>	<b>25 520</b>	<b>26 750</b>	<b>29 270</b>	<b>(31 100)</b>	.

**e. Gesamtbestand an Personen- und Kombinationskraftwagen und an Nutzfahrzeugen**  
**e. Parc total de voitures de tourisme et de véhicules utilitaires**  
 × 1 000

- a) An 1959 einschl. Saarland  
 a) *A partir de 1959: y compris la Sarre*

Land - Pays	1951	1952	1953	1954	1955	1956	1957	1958	1959	1960	1961	1962
Deutschland (B.R.) a) . . . . .	1 132	1 266	1 454	1 775	2 060	2 475	2 899	3 416	4 007	4 767	5 561	6 517
France . . . . .	2 440	2 676	3 058	3 792	4 202	4 754	5 343	5 976	6 561	7 180	7 881	8 410
Italia . . . . .	674	781	913	997	1 195	1 382	1 578	1 767	2 092	2 460	2 943	[3 540]
Nederland . . . . .	247	268	285	321	382	457	513	564	610	682	790	922
Belgique - België . . . . .	455	467	527	572	(628)	685	744	794	864	930	1 029	1 135
Luxembourg . . . . .	16	18	22	25	28	31	35	39	42	46	52	56
<b>EWG - CEE . . . . .</b>	<b>4 964</b>	<b>5 476</b>	<b>6 259</b>	<b>7 432</b>	<b>(8 495)</b>	<b>9 734</b>	<b>11 112</b>	<b>12 556</b>	<b>14 175</b>	<b>16 065</b>	<b>18 256</b>	<b>[20 580]</b>
U.S.A. . . . .	51 800	53 266	56 221	58 510	62 694	65 154	67 131	68 299	71 497	73 941	75 846	.
U.K. . . . .	3 407	3 563	3 834	4 199	4 698	5 121	5 456	5 866	6 337	6 968	7 472	.
U.d.S.S.R. - U.R.S.S. . . . .	1 800	1 820	2 600	2 600	2 875	3 130	3 300	3 500	3 760	3 983	.	.
<b>Welt - Monde . . . . .</b>	<b>72 788</b>	<b>76 000</b>	<b>81 866</b>	<b>91 098</b>	<b>95 014</b>	<b>101 348</b>	<b>106 860</b>	<b>111 950</b>	<b>117 750</b>	<b>127 570</b>	<b>(134 800)</b>	.



**STATISTISCHE MONATZAHLEN**  
**SÉRIES STATISTIQUES MENSUELLES**  
**SERIE STATISTICHE MENSILI**  
**STATISTISCHE MAANDCIJFERS**  
**MONTHLY STATISTICAL FIGURES**



1

**Gesamtindex der industriellen Produktion <sup>a)</sup>**  
**Indice général de la production industrielle <sup>a)</sup>**  
**Indice generale della produzione industriale <sup>a)</sup>**  
**Totaal indexcijfer van de industriële produktie <sup>a)</sup>**  
**Industrial production : general index <sup>a)</sup>**

1958 = 100

Ø M		Deutschland (B.R.) <sup>b) c)</sup>	France <sup>d)</sup>	Italia <sup>c)</sup>	Nederland	Belgique België	Luxembourg	EWG - CEE EEG - EEC <sup>c) e)</sup>	United Kingdom	United States
<b>TAB. 1</b>										
<i>a) Ohne Baugewerbe und ohne Nahrungs- und Genußmittel-industrie</i>										
<i>b) Ohne Saarland</i>										
<i>c) Ab 1961 revidierte Reihe</i>										
<i>d) Bis einschl. 1961 unabhängig von den Monatsindices berechneter Jahresindex</i>										
<i>e) Einschl. Saarland</i>										
1954		74	73	76	87	91	86	75	.	92
1955		86	80	83	94	100	96	85	.	104
1956		92	88	90	98	107	103	92	.	108
1957		97	96	97	100	107	104	97	.	109
1958		100	100	100	100	100	100	100	100	100
1959		108	104	111	112	105	104	108	105	114
1960		121	116	129	127	112	114	121	113	117
1961		129	122	145	130	117	117	129	113	118
1962		135	129	159	134	123	112	137	114	128
<i>a) A l'exclusion du bâtiment et de l'industrie des denrées alim., boissons et tabacs</i>										
<i>b) Sarre non comprise</i>										
<i>c) Série révisée à compter de 1961</i>										
<i>d) Jusqu'en 1961, indice annuel, calculé indépendamment des indices mensuels</i>										
<i>e) Sarre comprise</i>										
1960	IV	121	117	132	132	115	115	122	111	120
	V	124	117	135	140	115	117	125	117	119
	VI	124	120	138	135	114	115	125	112	119
<i>a) Edilizia, industria alimentare, bevande e tabacco esclusi</i>										
<i>b) Saar esclusa</i>										
<i>c) Serie riveduta a decorrere dal 1961</i>										
<i>d) Fino al 1961 indice annuale calcolato indipendentemente dagli indici mensili</i>										
<i>e) Saar inclusa</i>										
	VII	113	110	132	122	96	114	115	101	111
	VIII	112	78	106	114	106	110	101	96	115
	IX	127	117	134	128	118	115	125	117	116
	X	126	120	132	132	117	115	125	120	118
	XI	135	127	136	130	119	115	132	119	114
	XII	126	124	132	129	103	110	126	112	110
<i>a) Zonder bouwrijverheid en voedings- en genotmiddelenindustrie</i>										
<i>b) Zonder Saarland</i>										
<i>c) Vanaf 1961 herziene reeks</i>										
<i>d) Tot en met 1961 onafhankelijk van de maandelijkse indexcijfers berekende jaarindex</i>										
<i>e) Met inbegrip van Saarland</i>										
1961	I	123	119	133	130	83	115	122	114	111
	II	127	123	140	131	121	115	128	118	112
	III	130	124	142	134	124	118	131	119	113
	IV	133	124	146	138	122	120	132	115	116
	V	132	127	148	133	124	123	133	113	117
	VI	130	126	149	132	123	119	132	118	120
<i>a) Excl. building, food, beverages and tobacco</i>										
<i>b) Excl. the Saar</i>										
<i>c) Series revised as from 1961</i>										
<i>d) Up to and including 1961 annual index calculated independently of monthly indices</i>										
<i>e) Incl. the Saar</i>										
	VII	119	112	147	122	99	118	121	108	114
	VIII	116	82	115	115	113	115	106	91	119
	IX	131	119	150	127	121	115	130	117	121
	X	132	126	152	133	124	116	134	118	125
	XI	138	134	158	132	126	116	140	119	125
	XII	134	134	154	132	121	109	137	111	124
1962	I	125	127	155	134	120	108	131	112	123
	II	131	131	159	136	123	111	136	118	127
	III	130	129	160	134	123	111	135	122	129
	IV	138	134	163	137	125	116	140	112	129
	V	139	135	167	138	127	113	142	119	128
	VI	139	134	160	139	124	114	140	116	130
	VII	125	122	162	124	107	111	129	106	122
	VIII	123	88	126	123	118	107	113	96	126
	IX	141	129	160	137	125	116	140	120	131
	X	139	135	162	141	128	114	141	120	132
	XI	148	142	169	137	133	119	149	122	130
	XII	140	144	167	134	125	109	145	113	127
1963	I	127	(140)	163	132	124	108	137	113	128
	II	129	(141)	164	138	(124)	108	(139)		131
	III	136	(131)	171	141		109			

**Index der bergbaulichen Produktion**  
**Indice de la production des industries extractives**  
**Indice della produzione delle industrie estrattive**  
**Produktie-index van de mijnbouw**  
**Production index of mining and quarrying**

1958 = 100

Ø M	Deutschland (B.R.) a)	France	Italia	Nederland	Belgique België	Luxembourg	EWG - CEE EEG - EEC b)	United Kingdom	United States
1960	100	106	113	113	86	101	102	94	106
1961	102	107	122	112	84	108	105	93	107
1962	104	111	123	108	84	94	106	95	110
1961 X	103	111	130	113	88	103	107	99	111
XI	110	118	131	115	89	110	113	101	110
XII	106	110	126	113	88	107	108	92	109
1962 I	105	109	125	110	85	101	107	94	108
II	104	110	127	108	78	96	106	101	108
III	102	110	123	99	80	96	105	101	108
IV	105	112	122	109	87	98	107	93	110
V	104	119	121	111	89	88	109	103	110
VI	106	113	119	111	89	87	108	94	112
VII	99	107	120	108	67	89	101	87	106
VIII	98	98	110	103	86	86	99	74	111
IX	101	109	128	108	83	101	105	98	111
X	104	116	124	107	88	94	108	102	112
XI	112	119	128	111	95	93	114	103	111
XII	110	111	125	109	82	96	109	93	108
1963 I	107	(107)	114	104	83	84	106	89	107
II	107	(108)	109	104	78	84	105	99	108
III	109	(35)		106		114			

TAB. 2

- a) Ohne Saarland  
b) Einschl. Saarland  
a) Sarre non comprise  
b) Sarre comprise  
a) Saar esclusa  
b) Saar inclusa  
a) Zonder Saarland  
b) Met inbegrip van Saarland  
a) Excl. the Saar  
b) Incl. the Saar

**Produktionsindex der verarbeitenden Industrie a)**  
**Indice de la production des industries manufacturières a)**  
**Indice della produzione delle industrie manifatturiere a)**  
**Produktie-index van de verwerkende industrie a)**  
**Production index of manufacturing industries a)**

1958 = 100

Ø M	Deutschland (B.R.) b) c)	France	Italia c)	Nederland	Belgique België	Luxembourg	EWG - CEE EEG - EEC d) c)	United Kingdom	United States
1960	123	112	131	129	117	116	122	116	118
1961	132	117	147	131	123	118	131	116	119
1962	137	127	163	136	130	114	139	116	129
1961 X	135	123	155	134	130	118	136	121	127
XI	140	131	161	132	133	116	141	119	126
XII	136	131	156	132	126	109	138	111	125
1962 I	126	124	157	134	126	108	132	111	124
II	133	129	162	138	131	112	138	118	128
III	133	126	163	135	130	113	137	122	131
IV	141	132	167	139	132	117	144	113	131
V	142	133	172	140	134	116	146	121	130
VI	142	132	164	141	131	116	144	119	131
VII	127	120	166	125	115	113	132	109	123
VIII	125	83	127	124	124	108	114	98	127
IX	145	127	163	138	133	118	143	123	132
X	142	133	165	143	135	116	144	121	134
XI	151	140	173	138	139	121	152	122	132
XII	141	142	170	134	132	111	147	111	129
1963 I	126	(136)	166	132	131	109	137	110	129
II	129	(137)	167	139	(132)	109	(140)		133
III	137	(137)		142		109			

TAB. 3

- a) Ohne Nahrungs- und Genußmittelindustrie  
b) Ohne Saarland  
c) Ab 1961 revidierte Reihe  
d) Einschl. Saarland  
a) A l'exclusion de l'industrie des denrées alimentaires, boissons et tabacs  
b) Sarre non comprise  
c) Série révisée à compter de 1961  
d) Sarre comprise  
a) Industria alimentare, bevande e tabacco esclusi  
b) Saar esclusa  
c) Serie riveduta a decorrere dal 1961  
d) Saar inclusa  
a) Zonder voedings- en genotmiddelenindustrie  
b) Zonder Saarland  
c) Vanaf 1961 herziene reeks  
d) Met inbegrip van Saarland  
a) Excl. foodstuffs, beverages and tobacco  
b) Excl. the Saar  
c) Series revised as from 1961  
d) Incl. the Saar



**Produktionsindex der Textilindustrie**  
**Indice de la production de l'industrie textile**  
**Indice della produzione delle industrie tessili**  
**Produktie-index van de textielindustrie**  
**Production index of textile industry**

4

1958 = 100

**TAB. 4**

a) Ohne Saarland  
b) Ab 1961 revidierte Reihe  
c) Einschl. Saarland

a) *Sarre non comprise*  
b) *Série révisée à compter de 1961*  
c) *Sarre comprise*

a) Saar esclusa  
b) Serie riveduta a decorrere dal 1961  
c) Saar inclusa

a) *Zonder Saarland*  
b) *Vanaf 1961 herziene reeks*  
c) *Met inbegrip van Saarland*

a) Excl. the Saar  
b) Series revised as from 1961  
c) Incl. the Saar

Ø M	Deutschland (B.R.) a) b)	France	Italia	Nederland	Belgique België	Luxembourg	EWG - CEE EEG - EEC b) c)	United Kingdom	United States
1960	110	103	121	110	122	76	112	110	111
1961	110	102	120	114	130	71	112	107	113
1962	112	104	129	113	134	65	116	104	122
1961	X 114	112	131	117	144	75	120	114	125
	XI 120	115	133	117	144	76	123	117	121
	XII 113	106	116	118	132	81	114	99	117
1962	I 112	104	127	116	127	73	115	101	118
	II 116	111	129	118	134	79	119	108	124
	III 113	107	125	115	130	70	115	108	126
	IV 116	110	130	116	135	70	119	99	122
	V 119	110	135	116	136	72	121	108	127
	VI 113	106	135	110	133	53	117	103	129
	VII 97	106	136	98	109	44	108	95	107
	VIII 92	43	79	110	120	65	81	85	125
	IX 118	109	137	113	138	69	121	112	123
	X 118	109	139	117	146	67	123	114	123
	XI 125	117	139	116	154	65	128	117	122
	XII 114	114	131	111	142	59	120	103	115
1963	I 113	(115)	136	117		66		102	119
	II 113	(122)	137	120		61		109	123
	III 116	(119)	133			61			

**Produktionsindex der Papier erzeugenden Industrie**  
**Indice de la production de l'industrie du papier et du carton**  
**Indice della produzione delle industrie della carta e del cartone**  
**Produktie-index van de papierindustrie**  
**Production index of the paper and paper board industry**

5

1958 = 100

**TAB. 5**

a) Ohne Saarland  
b) Ab 1961 revidierte Reihe  
c) Einschl. graphisches Gewerbe und Verlagswesen

a) *Sarre non comprise*  
b) *Série révisée à compter de 1961*  
c) *Y compris imprimerie et édition*

a) Saar esclusa  
b) Serie riveduta a decorrere dal 1961  
c) Compr. stampa e edizione

a) *Zonder Saarland*  
b) *Vanaf 1961 herziene reeks*  
c) *Incl. drukkerijen en uitgeverijen*

a) Excl. the Saar  
b) Series revised as from 1961  
c) Incl. printing and publication

Ø M	Deutschland (B.R.) a)	France	Italia	Nederland	Belgique België	Luxembourg	EWG - CEE EEG - EEC a)	United Kingdom b)	United States
1960	115	121	126	123	118	—	121	119	111
1961	118	128	137	126	126	—	127	120	117
1962	120	132	148	124	130	—	131	122	123
1961	X 120	137	142	125	136	—	132	126	129
	XI 121	139	145	141	142	—	136	126	122
	XII 113	137	151	125	127	—	131	111	111
1962	I 118	137	145	132	134	—	133	122	118
	II 120	138	144	129	132	—	133	120	125
	III 120	138	148	121	128	—	133	124	127
	IV 118	138	151	126	126	—	133	121	126
	V 124	144	156	135	136	—	139	131	123
	VI 122	138	160	128	131	—	136	125	126
	VII 120	126	149	103	105	—	125	111	111
	VIII 118	67	121	112	124	—	98	102	127
	IX 119	137	151	130	133	—	134	126	126
	X 121	138	155	136	139	—	136	134	131
	XI 126	141	156	126	147	—	139	134	127
	XII 117	147	139	116	131	—	134	116	112
1963	I 120	(149)	151	135	144	—	140	123	123
	II 123	(150)	149	141	144	—	142	122	122
	III 122	(150)							

6

**Produktionsindex der Leder erzeugenden Industrie**  
**Indice de la production de l'industrie du cuir**  
**Indice della produzione delle industrie del cuoio**  
**Produktie-index van de lederindustrie**  
**Production index of the leather industry**

1958 = 100

Ø M	Deutschland (B.R.) a)	France	Italia	Nederland	Belgique België	Luxembourg	EWG - CEE EEG - EEC a)	United Kingdom	United States
1960	92	96	119	96	92	79	101	102	104
1961	96	103	132	106	106	— b)	109	102	104
1962	93	102	134	100	110	—	108	97	107
1961 X	98	111	142	109	111	—	116	106	109
XI	104	121	151	115	126	—	124	109	107
XII	95	117	148	117	116	—	119	97	104
1962 I	98	106	142	106	123	—	114	102	106
II	102	111	139	110	121	—	116	104	115
III	100	100	132	101	113	—	109	102	114
IV	93	108	129	97	105	—	109	91	110
V	92	110	125	102	108	—	109	102	103
VI	87	105	139	102	109	—	109	98	109
VII	85	85	125	98	62	—	95	90	96
VIII	81	71	87	81	98	—	79	75	112
IX	95	100	147	101	114	—	111	101	110
X	93	105	146	103	119	—	113	101	107
XI	102	112	153	103	134	—	120	102	102
XII	94	114	146	97	117	—	116	93	96
1963 I	94	(127)	141	104	129	—	121	100	102
II	91	(133)	142	108					
III	88	(140)		100					

TAB. 6

- a) Ohne Saarland  
Ab 1961 revidierte Reihe  
b) Produktion unterbrochen
- a) Sarre non comprise  
Série révisée à compter de 1961  
b) Production interrompue
- a) Saar esclusa  
Serie riveduta a decorrere dal 1961  
b) Produzione interrotta
- a) Zonder Saarland  
Vanaf 1961 herziene reeks  
b) Produktie onderbroken
- a) Excl. the Saar  
Series revised as from 1961  
b) Production interrupted

7

**Produktionsindex der chemischen Industrie**  
**Indice de la production de l'industrie chimique**  
**Indice della produzione delle industrie chimiche**  
**Produktie-index van de chemische industrie**  
**Production index of the chemical industry**

1958 = 100

Ø M	Deutschland (B.R.) a) b)	France	Italia b)	Nederland	Belgique België c)	Luxembourg	EWG - CEE EEG - EEC b) d)	United Kingdom	United States
1960	131	147	139	112	128	100	137	123	122
1961	140	161	168	e)	139	105		125	129
1962	157	e)	192		161	105		130	142
1961 X	142	172	178		153	104		129	135
XI	149	180	187		155	103		129	135
XII	142	180	186		143	97		119	134
1962 I	142	183	189		164	99		125	133
II	151	185	183		160	103		135	138
III	151	190	190		159	106		133	140
IV	161	197	195		157	110		128	142
V	162	196	199		165	105		134	143
VI	164	193	201		160	99		133	145
VII	157	185	192		168	102		125	137
VIII	151	158	178		159	98		118	144
IX	160	197	193		162	108		136	144
X	158	e)	191		164	112		135	146
XI	167		191		171	115		137	145
XII	159		201		145	107		126	143
1963 I	155		192		161	105		129	144
II	164		188		162	106			147
III	168		201			104			

TAB. 7

- a) Ohne Saarland  
b) Ab 1961 revidierte Reihe  
c) Kalendermonatlich berechnet  
d) Einschl. Saarland  
e) Veröffentlichung unterbrochen
- a) Sarre non comprise  
b) Série révisée à compter de 1961  
c) Indices non corrigés de l'inégalité du nombre de jours ouvrables  
d) Sarre comprise  
e) Publication interrompue
- a) Saar esclusa  
b) Serie riveduta a decorrere dal 1961  
c) Indici non corretti della differenza del numero di giorni di lavoro  
d) Saar inclusa  
e) Pubblicazione interrotta
- a) Zonder Saarland  
b) Vanaf 1961 herziene reeks  
c) Berekend per kalendermaand  
d) Met inbegrip van Saarland  
e) Publikatie onderbroken
- a) Excl. the Saar  
b) Series revised as from 1961  
c) Calculated by calendar months  
d) Incl. the Saar  
e) Publication interrupted

**8**

**Produktionsindex der metallverarbeitenden Industrie**  
**Indice de la production de l'industrie transformatrice des métaux**  
**Indice della produzione delle industrie trasformatrici dei metalli**  
**Produktie-index van de metaalverwerkende industrie**  
**Production index of metal industries**

1958 = 100

**TAB. 8**

a) Ohne Saarland  
b) Ab 1961 revidierte Reihe  
c) Einschl. Saarland

a) *Sarre non comprise*  
b) *Série révisée à compter de 1961*  
c) *Sarre comprise*

a) *Saar esclusa*  
b) *Serie riveduta a decorrere dal 1961*  
c) *Saar inclusa*

a) *Zonder Saarland*  
b) *Vanaf 1961 herziene reeks*  
c) *Met inbegrip van Saarland*

a) Excl. the Saar  
b) Series revised as from 1961  
c) Incl. the Saar

Ø M	Deutschland (B.R.) a)b)	France	Italia	Nederland	Belgique België	Luxembourg	EWG - CEE EEG - EEC b) c)	United Kingdom	United States	
1960	124	108	131	144	110	.	120	112	122	
1961	135	112	149	146	118	.	129	113	120	
1962	139	121	163	153	125	.	137	115	134	
1961	X	136	117	158	123	.	133	117	126	
	XI	144	128	164	128	.	141	117	129	
	XII	146	131	159	124	.	142	114	131	
1962	I	131	116	159	119	.	130	110	128	
	II	137	122	170	127	.	137	116	130	
	III	135	117	170	154	.	135	124	133	
1963	IV	143	126	176	156	.	142	112	135	
	V	143	128	182	160	.	144	119	136	
	VI	146	127	162	162	.	142	121	136	
	VII	123	113	169	148	109	.	127	106	132
	VIII	120	76	96	136	120	.	103	96	126
	IX	146	120	158	152	126	.	139	122	138
	X	142	126	161	165	127	.	140	117	140
	XI	153	136	182	158	131	.	151	119	139
	XII	149	140	176	148	132	.	149	113	140
	I	128	(130)	172		122			109	138
	II	133	(129)	169					117	140
	III	140	(130)	183						

**9**

**Produktionsindex der Nahrungs- und Genußmittelindustrie**  
**Indice de la production de l'ind. des denrées aliment., boissons et tabacs**  
**Indice della produzione dell'industria alimentare, bevande e tabacco**  
**Produktie-index van de voedings- en genotmiddelenindustrie**  
**Production index of the food, beverages and tobacco industries**

1958 = 100

**TAB. 9**

a) Ohne Saarland  
b) Einschl. Saarland

a) *Sarre non comprise*  
b) *Sarre comprise*

a) *Saar esclusa*  
b) *Saar inclusa*

a) *Zonder Saarland*  
b) *Met inbegrip van Saarland*

a) Excl. the Saar  
b) Incl. the Saar

Ø M	Deutschland (B.R.) a)	France	Italia	Nederland	Belgique België	Luxembourg	EWG - CEE EEG - EEC b)	United Kingdom	United States	
1960	106	110	115	111	106	116	109	107	107	
1961	110	111	120	112	110	127	112	110	111	
1962	115	.	126	115	116	113	.	112	114	
1961	X	126	134	127	116	121	.	116	124	
	XI	136	156	122	121	127	.	116	115	
	XII	121	157	120	107	123	.	106	106	
1962	I	98	129	96	100	128	.	101	104	
	II	99	122	101	105	122	.	110	104	
	III	101	.	123	106	107	.	112	107	
	IV	115	.	123	113	107	100	.	112	108
	V	110	.	115	123	112	95	.	120	110
	VI	119	.	122	127	119	125	.	117	115
	VII	110	.	109	114	128	123	.	110	116
	VIII	113	.	90	110	134	116	.	106	123
	IX	115	.	126	117	126	106	.	114	128
	X	131	.	137	129	121	98	.	118	124
	XI	146	.	154	131	126	121	.	120	116
	XII	127	.	161	117	110	106	.	108	109
1963	I	102	130	97	99	107	.	101	107	
	II	105	118	102		101	.		107	
	III	107				105	.			

10

**Steinkohle: Leistung je Mann und Schicht unter Tage**  
**Houille: Rendement par ouvrier du fond et par poste dans les mines**  
**Carbon fossile: rendimento per operaio e per turno nelle miniere**  
**Steenkool: prestatie per man en per dienst ondergronds**  
**Hard coal: output per manshift underground**

kg

Ø M	Deutschland (B.R.)	France	Italia <sup>a)</sup>	Nederland	Belgique België	EWG - CEE EEG - EEC	United Kingdom
1960	2 057	1 798	1 346	1 789	1 577	1 917	1 971
1961	2 207	1 878	1 573	2 055	1 714	2 059	2 057
1962	2 372	1 922	1 676	2 070	1 818	2 174	2 214
1961 X	2 210	1 858	1 620	2 106	1 727	2 057	2 120
XI	2 234	1 896	1 531	2 162	1 775	2 091	2 153
XII	2 259	1 891	1 518	2 128	1 761	2 098	2 122
1962 I	2 300	1 907	1 251	2 106	1 768	2 126	2 164
II	2 320	1 933	1 091	2 161	1 776	2 146	2 194
III	2 344	1 943	1 522	2 156	1 776	2 161	2 236
IV	2 329	1 937	1 751	2 028	1 810	2 151	2 183
V	2 329	1 956	1 824	2 065	1 798	2 152	2 217
VI	2 370	1 908	1 799	2 017	1 827	2 168	2 147
VII	2 384	1 873	1 770	1 989	1 812	2 177	2 232
VIII	2 412	1 879	1 637	2 080	1 832	2 193	2 225
IX	2 396	1 897	1 671	2 044	1 842	2 181	2 207
X	2 409	1 919	2 008	2 047	1 838	2 194	2 262
XI	2 433	1 956	2 175	2 116	1 846	2 221	2 291
XII	2 446	1 943	2 018	2 024	1 893	2 225	2 278
1963 I	2 483	1 937	1 825	2 073	1 855	2 243	2 258
II	2 542	1 971	1 864	2 177	1 883	2 288	
III	2 507		1 572	2 175	1 847		

TAB. 10

a) Sulcis

a) Sulcis

a) Sulcis

a) Sulcis

a) Sulcis

11

**Steinkohle: Förderung**  
**Houille: extraction**  
**Carbon fossile: estrazione**  
**Steenkool: produktie**  
**Hard coal: production**

1000 t

Ø M	Deutschland (B.R.)	France	Italia	Nederland	Belgique België	EWG-CEE EEG-EEC	United Kingdom	United States <sup>a)</sup>	SSSR
1960	11 857	4 663	61	1 042	1 872	19 496	16 402	32 835	31 244
1961	11 895	4 363	62	1 052	1 795	19 167	16 127	31 585	31 410
1962	11 761	4 363	58	964	1 767	18 914	16 716	33 019	31 816
1961 XI	12 462	4 631	58	1 095	1 888	20 135	17 425	35 700	
XII	11 671	4 388	55	947	1 779	18 834	16 363	32 855	
1962 I	12 836	4 697	51	1 094	1 924	20 602	17 374	35 767	} 32 000
II	11 219	4 313	38	971	1 608	18 149	16 852	31 288	
III	12 138	4 721	58	956	1 837	19 711	18 735	34 182	
IV	11 166	4 164	57	881	1 743	18 011	16 116	32 073	} 31 508
V	11 533	4 603	67	1 028	1 844	19 075	18 294	34 505	
VI	11 508	4 141	56	942	1 817	18 464	16 112	35 132	
VII	11 697	4 047	63	928	1 370	18 105	15 314	20 814	} 31 755
VIII	11 886	3 951	53	948	1 812	18 651	12 809	36 519	
IX	10 879	3 997	55	894	1 663	17 488	16 793	32 023	
X	12 674	4 808	74	1 034	1 929	20 520	17 986	37 918	} 32 000
XI	12 461	4 762	70	1 050	1 922	20 265	17 664	35 072	
XII	11 138	4 155	52	846	1 756	17 947	16 501	30 936	
1963 I	13 067	4 724	59	1 059	2 017	20 925	16 562	36 884	} 32 250
II	11 338	4 399	42	953	1 719	18 450	15 060		
III	12 304	91	47	1 010	1 847	15 257	16 553		
IV	11 740	3 690	45	923	1 869	18 286			

TAB. 11

a) Einsch. geringer Mengen Lignite

a) Y compris de faibles quantités de lignite

a) Compresa piccole quantità di lignite

a) Met inbegrip van geringe hoeveelheden bruinkool

a) Incl. small quantities of lignite

**Steinkohle: Gesamtbestände bei den Zechen**  
**Houille: stocks totaux des mines**  
**Carbon fossile: stocks totali presso le miniere**  
**Steenkool: totale voorraden bij de mijnen**  
**Hard coal: total pithead stocks**

12

1 000 t

Ø M	Deutschland (B.R.)	France	Italia	Nederland	Belgique België	EWG - CEE EEG - EEC	United Kingdom
1960	7 148	13 202	93	655	6 565	27 664	29 667
1961	8 297	11 618	8	541	4 394	24 857	21 495
1962	6 146	8 692	43	537	1 351	16 769	25 767
1961 XI	8 850	12 043	14	627	4 826	26 359	22 700
XII	8 297	11 618	8	541	4 394	24 857	21 495
1962 I	8 146	11 414	15	517	4 143	24 235	20 254
II	7 924	11 298	32	483	3 747	23 484	19 815
III	7 687	11 188	37	400	3 360	22 672	19 540
IV	7 427	11 007	35	362	3 030	21 861	19 384
V	7 050	11 082	37	371	2 808	21 348	20 667
VI	6 805	10 929	38	337	2 597	20 706	21 751
VII	6 830	10 821	43	311	2 434	20 438	22 865
VIII	6 923	10 788	36	344	2 221	20 312	23 500
IX	6 392	10 313	31	408	2 002	19 145	24 970
X	6 820	9 756	50	527	1 845	18 997	25 886
XI	7 084	9 225	53	610	1 642	18 614	25 986
XII	6 146	8 692	43	537	1 351	16 769	25 767
1963 I	6 221	8 077	54	551	1 294	16 199	24 840
II	5 595	7 625	58	542	1 158	14 978	22 257
III	4 862	6 700	68	481	978	13 089	
IV	4 399	6 729	78	423	788	12 418	

**Erzeugung von Steinkohlenkoks**  
**Production de coke de four**  
**Produzione di coke di cokeria**  
**Productie van cokesovencokes**  
**Production of coke-oven coke**

13

1 000 t

Ø M	Deutschland (B.R.)	France	Italia	Nederland	Belgique België	Luxembourg	EWG - CEE EEG - EEC	United Kingdom a)	United States
1960	3 712	1 134	325	377	628	—	6 161	1 588	4 608
1961	3 691	1 121	325	380	604	—	6 121	1 506	4 160
1962	3 572	1 124	361	356	600	—	6 012	1 316	4 144
1961 XI	3 583	1 091	316	368	615	—	5 973	1 387	4 724
XII	3 681	1 115	341	379	624	—	6 141	1 440	4 990
1962 I	3 772	1 149	342	376	619	—	6 257	1 465	5 176
II	3 392	1 056	321	338	565	—	5 672	1 327	4 801
III	3 732	1 184	347	370	630	—	6 262	1 462	5 119
IV	3 581	1 139	325	336	600	—	5 981	1 341	4 837
V	2 679	1 141	346	348	625	—	6 139	1 360	4 359
VI	3 493	1 096	347	339	600	—	5 875	1 275	3 748
VII	3 638	1 055	366	353	579	—	5 991	1 251	3 442
VIII	3 557	1 064	372	352	603	—	5 947	1 212	3 679
IX	3 432	1 083	370	338	592	—	5 815	1 215	3 616
X	3 560	1 125	390	359	583	—	6 017	1 301	3 789
XI	3 467	1 130	389	374	587	—	5 948	1 278	3 759
XII	3 562	1 208	414	389	613	—	6 185	1 300	
1963 I	3 774	1 173	396	406	628	—	6 376	1 194	
II	3 469	1 114	359	355	575	—	5 873	1 222	
III	3 628	810	398	384	633	—	5 853		
IV	3 367	1 075	385	350	593	—	5 769		

TAB. 13

a) Ohne Koksgrus

a) Pousier de coke non compris

a) Esclusa la polvere di coke

a) Zonder cokesgruis

a) Excl. coking duff

Nettoerzeugung von Elektrizität  
Production nette d'électricité  
Produzione netta di elettricità  
Nettoproduktie van elektriciteit  
Output of electricity (net)

Mio kWh

Ø M	Deutschland (B.R.)	France	Italia	Nederland	Pelgique België	Luxembourg	EWG-CEE EEG-EEC	United Kingdom	United States	SSSR a)
1960	9 077	6 025	4 607	1 303	1 177	122	22 310	10 808	70 135	24 356
1961	9 706	6 387	4 947	1 388	1 247	127	23 802	11 536	73 211	27 250
1962	10 547	6 938	[5 236]	1 518	1 368	127	[25 734]	12 634	78 580	30 750
1961	X	6 797	5 166	1 521	1 411	128	25 570	11 936	74 471	} [29 923]
	XI	7 007	5 133	1 617	1 401	127	26 060	13 475	74 221	
	XII	7 401	5 317	1 637	1 405	129	26 783	15 018	78 419	
1962	I	[7 349]	[5 349]	1 685	1 426	132	[26 998]	15 353	80 913	} [30 936]
	II	[6 496]	[4 959]	1 497	1 285	122	[24 482]	13 455	72 047	
	III	[7 330]	[5 374]	1 579	1 423	133	[26 900]	14 856	78 646	
	IV	[6 850]	[4 755]	1 397	1 280	115	[24 167]	12 089	73 528	} [29 064]
	V	[6 861]	[5 306]	1 455	1 303	117	[25 076]	11 802	78 071	
	VI	[6 442]	[5 076]	1 298	1 238	110	[23 448]	9 920	77 819	
	VII	[6 442]	[5 390]	1 304	1 133	117	[24 137]	9 871	80 322	} [29 521]
	VIII	[5 570]	[4 989]	1 355	1 266	113	[23 159]	9 880	84 093	
	IX	[6 664]	[5 108]	1 443	1 360	124	[24 934]	10 974	77 018	
	X	[7 398]	[5 293]	1 665	1 541	137	[27 565]	[12 682]	79 784	} [33 479]
	XI	[7 610]	[5 536]	1 763	1 555	140	[28 349]	[14 545]	78 109	
	XII	[8 108]	[5 692]	1 773	1 600	163	[29 448]	[16 184]	82 702	
1963	I	[8 556]	[5 990]	1 930	1 665	157	[31 168]	[18 654]	86 509	
	II	[7 516]	[5 326]	1 663	1 501	131	[27 928]	[16 355]		
	III	[6 841]		1 708	1 599	129				

TAB. 14

a) Bruttoerzeugung  
a) Production brute  
a) Produzione lorda  
a) Brutoproduktie  
a) Gross production

Verarbeitung von Rohöl  
Pétrole brut traité  
Petrolio grezzo trattato  
Verwerking van ruwe aardolie  
Crude petroleum refinery throughput

1 000 t

Ø M	Deutschland (B.R.)	France	Italia	Nederland	Belgique België	Luxembourg	EWG-CEE EEG-EEC	United Kingdom	United States
1960	2 389	2 741	2 567	1 708	583	—	9 988	3 765	33 245
1961	2 943	3 089	2 913	1 791	660	—	11 397	4 158	33 637
1962	3 322	3 323	3 488	2 020	705	—	12 867		
1961	X	3 266	3 210	} [1 900]	586	—	} [11 999]	4 027	34 258
	XI	3 325	3 045		670	—		4 339	33 258
	XII	3 601	3 249		683	—		4 444	34 988
1962	I	3 527	3 342	} [1 985]	655	—	} [12 258]	4 153	35 853
	II	3 110	3 051		642	—		3 983	32 704
	III	3 433	3 202		693	—		4 149	34 326
	IV	3 105	3 217	} [1 948]	724	—	} [12 469]	3 974	32 840
	V	3 195	3 535		771	—		4 334	34 637
	VI	3 140	3 263		720	—		4 428	34 975
	VII	3 271	3 538	} [2 034]	719	—	} [13 042]	4 767	35 732
	VIII	3 306	3 635		714	—		4 816	35 475
	IX	3 024	3 703		632	—		4 639	34 150
	X	3 599	3 871	} [2 122]	759	—	} [13 657]	4 724	34 610
	XI	3 589	3 677		725	—		4 437	
	XII	3 567	3 828		701	—		4 732	
1963	I	3 896	3 821		811				
	II	3 397	3 270						
	III	3 633	3 563						

**Erzeugung von Kokerei- und Gaswerkgas**  
**Production de gaz de cokerie et de gaz d'usine**  
**Produzione di gas di cokeria e di gas d'officina**  
**Produktie van cokesoven- en stadsgas**  
**Production of gas (coke ovens and gasworks)**

16

Tcal

**TAB. 16**

- a) Einschl. Gichtgas  
 b) Ohne Nordirland. Erzeugung der Gaswerke einschl. hinzugekaufte Mengen; rund 3/4 der Gesamterzeugung
- a) *Gaz de hauts fourneaux compris*  
 b) *Irlande du Nord non comprise. Gaz produit et acheté par les usines à gaz; environ 3/4 de la production totale*
- a) Incl. gas di alti forni  
 b) Esclusa l'Irlanda Settentrionale. Gas prodotto ed acquistato dalle officine da gas, rappresentante circa i 3/4 della produzione totale
- a) *Hoogovens inbegrepen*  
 b) *Zonder Noord-Ierland. Het door de gasfabrieken geproduceerde en bijgekochte gas vormt ongeveer 3/4 van de totale produktie*
- a) Incl. blast furnace gas  
 b) Excl. Northern Ireland. Production in gas-works plus additional quantities purchased; approx. 3/4 of total production

Ø M	Deutschland (B.R.)	France	Italia	Nederland a)	Belgique België	Luxembourg	EWG - CEE EEG - EEC	United Kingdom b)
1960	9 070	2 696	802	1 405	1 240	8	15 221	6 051
1961	8 988	2 504	847	1 378	1 221	8	14 938	6 019
1962	8 970	2 532	910	1 382	1 279	8	15 082	[6 305]
1961 IX	8 582	2 346	795	1 280	1 220	8	14 231	4 936
X	8 981	2 536	855	1 353	1 275	8	15 008	5 932
XI	8 905	2 512	858	1 403	1 275	8	14 939	6 731
XII	9 398	2 675	905	1 474	1 340	8	15 719	7 600
1962 I	9 612	2 756	900	1 487	1 361	8	16 124	7 813
II	8 683	2 605	831	1 380	1 239	7	14 745	6 893
III	9 632	2 896	905	1 552	1 402	8	16 395	7 920
IV	8 958	2 548	848	1 307	1 267	8	14 936	6 421
V	9 056	2 492	880	1 303	1 288	8	15 027	6 017
VI	8 476	2 369	870	1 248	1 204	8	14 175	5 955
VII	8 780	2 321	883	1 328	1 147	9	14 468	4 951
VIII	8 532	2 199	878	1 332	1 192	8	14 141	4 568
IX	8 454	2 218	916	1 304	1 203	8	14 103	5 184
X	8 935	2 381	982	1 387	1 278	9	14 972	5 943
XI	8 987	2 615	998	1 403	1 311	8	15 322	6 793
XII	9 540	2 987	1 030	1 553	1 455	9	16 574	7 947
1963 I	10 104	3 145	1 050	1 658	1 552	8	17 517	9 530
II	9 129	3 005		1 482	1 372	8		8 260

**Förderung von Eisenerz (Roherz)**  
**Extraction brute de minerai de fer**  
**Estrazione grezza di minerale di ferro**  
**Winning van ijzererts (ruwerts)**  
**Production of iron ore (unworked)**

17

1 000 t

Ø M	Deutschland (B.R.)	France	Italia	Nederland	Belgique België	Luxembourg	EWG-CEE EEG-EEC	United Kingdom	United States	SSSR
1960	1 572	5 644	178	—	13	582	7 989	1 447	7 391	8 915
1961	1 572	5 617	172	—	9	622	7 993	1 415	6 057	9 835
1962	1 387	5 593	165	—	7	542	7 694	1 293	6 124	10 667
1961 XI	1 562	5 786	130	—	6	606	8 090	1 552*	5 101	
XII	1 441	5 526	144	—	7	582	7 700	1 170	3 770	
1962 I	1 490	6 097	177	—	7	617	8 388	1 409*	3 969	} 10 170
II	1 394	5 550	160	—	6	539	7 649	1 188	3 569	
III	1 445	6 283	159	—	6	600	8 493	1 284	4 078	
IV	1 335	5 638	141	—	6	540	7 660	1 203	4 664	} 10 530
V	1 441	5 939	174	—	7	492	8 053	1 533*	9 590	
VI	1 386	5 732	163	—	5	470	7 756	1 198	9 722	
VII	1 397	4 925	207	—	6	528	7 063	1 233	9 145	} 11 000
VIII	1 382	4 444	184	—	7	505	6 522	1 347*	9 166	
IX	1 365	5 590	179	—	5	581	7 720	1 133	7 575	
X	1 439	6 008	167	—	8	578	8 200	1 577*	5 630	} 10 967
XI	1 391	5 686	145	—	9	531	7 758	1 246	3 222	
XII	1 176	5 227	131	—	9	526	7 070	1 170	3 157	
1963 I	1 258	5 806	132	—	9	516	7 721			} 10 900
II	1 168	5 384	110	—	6	480	7 148			
III	1 231	2 678	151	—	11	696	4 768			
IV	1 071	5 493	141	—	10	562	7 277			

**Erzeugung von Rohstahl (Blöcke und Flüssigstahl)**  
**Production d'acier brut (lingots et moulages)**  
**Produzione di acciaio grezzo (lingotti e getti)**  
**Produktie van ruwstaal (ruwe blokken en vloeibaar staal voor gietwerk)**  
**Production of crude steel (ingots and metal for casting)**

1 000 t

Ø M	Deutsch-land (B.R.)	France	Italia	Neder-land	Belgique België	Luxem-bourg	EWG-CEE EEG-EEC	United Kingdom	United States	SSSR
1960	2 842	1 442	686	162	598	340	6 070	2 058	7 660	5 442
1961	2 788	1 467	760	164	584	343	6 106	1 870	7 538	5 892
1962	2 714	1 436	791	174	612	334	6 061	1 735	7 591	6 358
1961 XI	2 625	1 424	782	160	574	317	5 882	2 135*	8 063	
XII	2 399	1 376	751	150	573	309	5 558	1 449	8 836	
1962 I	2 647	1 453	794	168	606	326	5 994	1 939*	9 559	} 6 230
II	2 554	1 373	764	163	596	310	5 760	1 688	8 969	
III	2 869	1 540	860	178	661	355	6 463	1 677	9 811	
IV	2 605	1 431	765	162	604	332	5 899	1 665	8 548	} 6 300
V	2 825	1 486	826	174	648	334	6 293	2 184*	7 029	
VI	2 694	1 447	720	170	626	329	5 986	1 642	6 263	
VII	2 920	1 373	804	191	524	335	6 147	1 491	5 709	} 6 300
VIII	2 872	1 198	717	184	621	321	5 913	1 621*	6 602	
IX	2 748	1 481	753	176	622	347	6 127	1 714	6 738	
X	2 860	1 528	810	182	612	362	6 354	2 187*	7 216	} 6 600
XI	2 672	1 463	843	167	610	342	6 097	1 619	7 239	
XII	2 295	1 461	821	170	616	317	5 680	1 391	7 477	
1963 I	2 644	1 473	864	177	629	342	6 129	1 952*	7 764	} 6 500
II	2 405	1 419	795	164	571	315	5 669	1 701	7 608	
III	2 700	1 425	880	200	635	328	6 168	1 761	9 327	
IV	2 483	1 547	845	194	619	330	6 018	1 733		

**Erzeugung von Roheisen**  
**Production de fonte brute**  
**Produzione di ghisa grezza**  
**Produktie van ruwijzer**  
**Production of pig iron**

1 000 t

Ø M	Deutsch-land (B.R.)	France	Italia	Neder-land	Belgique België	Luxem-bourg	EWG-CEE EEG-EEC	United Kingdom	United States	SSSR
1960	2 145	1 167	226	112	543	309	4 502	1 335	5 089	3 900
1961	2 119	1 200	258	121	538	315	4 551	1 249	4 936	4 240
1962	2 021	1 163	299	131	564	299	4 477	1 159	5 012	4 608
1961 XI	2 020	1 181	267	125	546	297	4 436	1 369*	5 590	
XII	1 919	1 162	281	108	551	297	4 318	1 014	5 856	
1962 I	2 027	1 176	270	125	555	307	4 460	1 279*	6 238	} 4 470
II	1 888	1 095	250	127	533	281	4 174	1 095	5 863	
III	2 099	1 238	287	145	595	318	4 682	1 125	6 498	
IV	1 945	1 154	261	109	564	296	4 329	1 079	5 882	} 4 565
V	2 086	1 222	296	116	593	296	4 609	1 383*	5 011	
VI	2 002	1 149	306	126	567	287	4 437	1 083	4 206	
VII	2 134	1 148	339	151	528	302	4 602	1 063	3 859	} 4 600
VIII	2 110	995	332	148	561	287	4 433	1 233*	4 196	
IX	2 056	1 155	296	129	582	303	4 521	1 102	4 259	
X	2 108	1 229	322	136	568	312	4 675	1 401*	4 579	} 4 800
XI	1 961	1 184	302	124	552	302	4 425	1 054	4 664	
XII	1 835	1 203	322	136	576	294	4 366	1 011	4 885	
1963 I	1 982	1 202	312	126	577	305	4 504	1 253*	5 102	} 4 700
II	1 770	1 112	282	120	523	274	4 081	1 051	4 851	
III	1 953	1 141	302	144	590	294	4 424	1 093	5 884	
IV	1 806	1 237	308	134	559	287	4 331	1 119		



**Erzeugung von Wollgarnen <sup>a)</sup>**  
**Production de filés de laine <sup>a)</sup>**  
**Produzione di filati di lana <sup>a)</sup>**  
**Produktie van wollen garens <sup>a)</sup>**  
**Production of woollen yarn <sup>a)</sup>**

1 000 t

Ø M		Deutschland (B.R.)	France	Italia	Nederland	Belgique België	Luxembourg	EWG - CEE EEG - EEC	United Kingdom <sup>b)</sup>	United States
1960		9,8	11,9	16,2	2,0	4,2	—	44,1	20,7	26,4
1961		9,5	12,3	16,3	2,0	4,5	—	44,6	19,9	26,5
1962		9,5	12,1	17,0	2,0	4,9	—	45,5	19,6	26,7
a) <i>Filets de laine pure et en mélange avec de la fibrane ou des fibres synthétiques</i>										
b) <i>Y compris les ventes de laine peignée</i>										
1961 X		10,1	13,3	17,7	2,1	4,9	—	48,1	} 20,3	25,6
XI		9,9	12,9	17,1	2,1	4,9	—	46,9		30,0*
XII		8,8	12,3	15,6	1,8	4,7	—	43,2		23,0
a) <i>Puri e misti a fibre artificiali o sintetiche</i>										
b) <i>Inclusa la forniture di lana pettinata</i>										
1962 I		9,9	12,9	17,1	2,1	5,0	—	47,0	} 20,5	29,1*
II		9,4	12,0	16,8	1,9	4,7	—	44,5		25,2
III		10,2	13,0	17,5	2,1	5,1	—	47,9		26,0
a) <i>Zulver en gemengd met rayonvezels of synthetische vezels</i>										
b) <i>Met inbegrip van de levering van kamgaren</i>										
1962 IV		8,9	12,1	16,4	1,9	4,7	—	44,0	} 20,0	30,8*
V		10,2	12,9	18,5	2,1	4,8	—	48,5		26,3
VI		8,8	12,6	17,3	1,9	4,9	—	45,5		27,4*
a) <i>Pure or mixed with man-made fibres</i>										
b) <i>Incl. deliveries of worsted yarn</i>										
1962 VII		9,1	12,2	18,8	1,7	4,0	—	45,8	} 17,9	26,0*
VIII		8,7	5,7	12,7	2,1	4,2	—	33,4		26,4
IX		9,5	12,6	16,9	1,9	5,1	—	46,0		25,5
a) <i>Pure or mixed with man-made fibres</i>										
b) <i>Incl. deliveries of worsted yarn</i>										
1962 X		11,0	13,6	18,7	2,3	5,3	—	50,9	} 20,1	31,8*
XI		10,1	13,6	17,6	2,1	5,5	—	48,9		24,8
XII		8,4	12,4	15,2	1,8	5,2	—	43,0		22,7
1963 I		10,1	13,2	17,7	2,2	5,5	—	48,7		30,3
II		9,2	13,4	17,6	2,1	5,1	—	47,4		
III		10,1								

**Erzeugung von Baumwollgarnen <sup>a)</sup>**  
**Production de filés de coton <sup>a)</sup>**  
**Produzione di filati di cotone <sup>a)</sup>**  
**Produktie van katoenen garens <sup>a)</sup>**  
**Production of cotton yarn <sup>a)</sup>**

1 000 t

Ø M		Deutschland (B.R.)	France <sup>b)</sup>	Italia	Nederland	Belgique België	Luxembourg	EWG - CEE EEG - EEC	United Kingdom
1960		35,1	26,2	19,9	6,4	9,2	—	96,8	28,4
1961		33,6	26,2	19,9	6,4	9,4	—	95,5	26,0
1962		31,9	23,7	20,8	6,0	8,9	—	91,3	23,1
a) <i>Filets de coton pur et en mélange avec de la fibrane ou des fibres synthétiques</i>									
b) <i>Les filets de vigogne non compris à compter de Janvier 1962 (env. 1 000 t par mois)</i>									
1961 X		35,4	28,3	22,4	6,5	11,6	—	104,2	24,6
XI		34,4	26,4	21,1	6,5	9,1	—	97,5	30,4*
XII		30,7	26,5	17,7	5,9	8,9	—	89,7	19,7
a) <i>Puri e misti a fibre artificiali o sintetiche</i>									
b) <i>Filati di vigogna esclusi a decorrere dal gennaio 1962 (circa 1 000 t al mese)</i>									
1962 I		35,5	26,8	22,0	6,9	8,9	—	100,1	28,1*
II		33,0	24,6	20,4	6,1	8,8	—	92,9	23,4
III		35,9	26,8	21,8	6,6	9,2	—	100,3	23,4
a) <i>Zulver en gemengd met rayonvezels of synthetische vezels</i>									
b) <i>Vanaf Januari 1962 zonder schlauchcopp garens (ca 1 000 ton per maand)</i>									
1962 IV		30,4	23,4	19,4	5,7	8,6	—	87,5	20,3
V		34,6	25,2	22,2	6,2	8,4	—	96,6	29,1*
VI		30,5	24,0	19,8	5,5	8,3	—	88,1	20,1
a) <i>Pure and mixed with man-made fibres</i>									
b) <i>From January 1962, excl. vicuna yarns (approx. 1 000 t per month)</i>									
1962 VII		28,3	23,4	23,1	5,0	7,9	—	87,7	17,0
VIII		26,3	10,0	12,7	6,4	8,3	—	63,7	23,9*
IX		31,7	24,0	21,6	5,8	8,9	—	92,0	20,9
a) <i>Pure and mixed with man-made fibres</i>									
b) <i>From January 1962, excl. vicuna yarns (approx. 1 000 t per month)</i>									
1962 X		35,8	27,5	24,0	6,7	11,8	—	105,8	28,6*
XI		33,0	25,7	22,7	6,3	9,3	—	97,0	23,3
XII		27,5	23,5	19,4	5,3	8,8	—	84,5	19,7
1963 I		34,1	26,1	23,5	6,6	9,0	—	99,3	27,1*
II		30,1	24,5	21,0	5,9	9,2	—	90,7	22,5
III		33,2	25,2						

**Erzeugung von Rayon <sup>a)</sup>**  
**Production de rayon <sup>a)</sup>**  
**Produzione di fili artificiali <sup>a)</sup>**  
**Produktie van rayongarens <sup>a)</sup>**  
**Rayon production <sup>a)</sup>**

1 000 t

Ø M	Deutschland (B.R.)	France	Italia	Nederland	Belgique België	Luxembourg	EWG - CEE EEG - EEC	United Kingdom <sup>b)</sup>	United States
1960	6,22	4,58	6,79	2,87	1,05	—	21,51	10,15	24,7
1961	6,29	4,71	6,98	2,83	1,10	—	21,91	9,90	24,3
1962	6,48	4,83	7,32	2,70	1,08	—	22,41	11,00	27,4
1961 X	6,77	5,25	7,33	2,87	1,17	—	23,39	10,41	26,1
XI	6,45	5,01	7,24	2,88	1,11	—	22,69	10,33	26,9
XII	5,61	5,22	7,23	2,66	1,15	—	21,87	10,07	27,9
1962 I	6,80	5,39	7,66	2,62	1,05	—	23,52	10,49	29,1
II	6,37	4,81	6,85	2,51	1,04	—	21,58	9,94	26,8
III	6,85	5,47	7,76	2,79	1,20	—	24,07	10,30	29,5
IV	5,90	5,04	7,16	2,58	0,97	—	21,65	10,31	26,6
V	6,52	5,29	7,59	2,84	1,11	—	23,35	11,75	27,2
VI	5,88	5,13	6,56	2,59	1,16	—	21,32	11,25	25,9
VII	6,78	4,46	7,43	2,70	0,95	—	22,32	11,03	26,5
VIII	6,73	2,16	7,01	2,75	1,14	—	19,79	9,98	28,7
IX	6,52	4,96	7,26	2,59	1,02	—	22,35	11,20	26,5
X	7,11	5,21	7,72	2,77	1,16	—	23,97	12,11	28,4
XI	6,65	5,06	7,44	3,15	1,12	—	23,42	11,70	27,4
XII	5,62	5,03	7,41	2,54	1,03	—	21,63	11,86	26,7
1963 I	6,73	5,34	7,77	2,59	0,98	—	23,41	11,78	26,6
II	6,10	4,90	6,88	2,55	1,02	—	21,45	10,75	24,5
III	7,09	5,13			1,08				

TAB. 22

- a) Ohne Abfälle  
b) Einschl. synthetische Fäden  
a) Déchets non compris  
b) Fils synthétiques compris  
a) Esclusi i cascami  
b) Compresi i fili sintetici  
a) Zonder afval  
b) Met inbegrip van synthetische garens  
a) Excl. waste  
b) Incl. man-made fibres

**Erzeugung von Zellwolle <sup>a)</sup>**  
**Production de fibranne <sup>a)</sup>**  
**Produzione di fibre artificiali <sup>a)</sup>**  
**Produktie van rayonvezels <sup>a)</sup>**  
**Production of staple fibres <sup>a)</sup>**

1 000 t

Ø M	Deutschland (B.R.)	France	Italia	Nederland	Belgique België	Luxembourg	EWG-CEE EEG-EEC	United Kingdom <sup>b)</sup>	United States <sup>c)</sup>
1960	12,91	5,30	6,67	1,23	1,52	—	27,63	12,22	11,9
1961	12,92	5,61	7,46	1,24	1,71	—	28,94	11,55	15,1
1962	13,88	5,61	8,50	1,16	1,90	—	31,06	12,71	20,6
1961 X	14,07	6,85	8,14	1,33	1,96	—	32,35	13,52	15,2
XI	13,92	6,43	7,91	1,35	1,98	—	31,59	13,28	17,1
XII	12,32	6,48	8,26	1,53	2,02	—	30,61	11,62	19,9
1962 I	13,68	6,14	8,74	1,06	2,00	—	31,62	12,28	19,1
II	12,67	5,43	7,89	1,12	1,78	—	28,89	11,05	18,1
III	14,69	5,99	8,55	1,05	2,10	—	32,38	12,46	18,6
IV	13,36	5,59	8,00	1,24	1,86	—	30,05	10,81	17,6
V	14,39	5,70	8,80	1,33	2,09	—	32,31	13,27	17,6
VI	13,52	6,06	7,29	1,10	1,88	—	29,83	13,86	18,4
VII	12,50	4,48	8,74	1,13	1,30	—	28,15	13,30	18,4
VIII	12,92	2,65	8,79	1,12	2,05	—	27,53	9,31	18,8
IX	14,61	6,31	8,39	1,21	1,96	—	32,48	13,26	17,3
X	15,61	6,46	9,17	1,44	1,96	—	34,64	14,02	20,8
XI	14,84	6,24	8,66	1,10	1,82	—	32,66	14,29	21,0
XII	13,87	6,33	9,00	0,97	2,03	—	32,20	14,64	20,7
1963 I	15,00	6,60	9,12	1,47	1,97	—	34,16	14,42	22,5
II	14,24	6,29	8,27	1,58	1,68	—	32,06	13,67	19,9
III	16,27	7,15			1,72				

TAB. 23

- a) Ohne Abfälle  
b) Einschl. synthetische Fasern  
c) Ohne Azetat-Fasern  
a) Déchets non compris  
b) Fibres synthétiques comprises  
c) Fibranne d'acétate non comprise  
a) Esclusi i cascami  
b) Compresi le fibre sintetiche  
c) Escluse le fibre all'acetato  
a) Zonder afval  
b) Met inbegrip van synthetische vezels  
c) Zonder acetatevezels  
a) Excl. waste  
b) Incl. man-made fibres  
c) Excl. acetate fibres

**Erzeugung von Schwefelsäure  
Production d'acide sulfurique  
Produzione di acido solforico  
Produktie van zwavelzuur  
Production of sulphuric acid**

24

1 000 t H<sub>2</sub>SO<sub>4</sub>

**TAB. 24, 25**

a) Neue Reihe  
a) Nouvelle série  
a) Nuova serie  
a) Nieuwe reeks  
a) New Series

Ø M	Deutschland (B.R.)	France	Italia	Nederland	Belgique België	Luxembour bourg	EWG-CEE EEG-EEC	United Kingdom	United States	SSSR
1960	264,2	165,2	191,6	71,8	117,0	—	809,8	228,7	1 352,0	450
1961	258,5	179,2	201,1	69,1	110,2	—	818,1	225,3	1 349,7	475
1962	258,5	184,5	212,4	(67,2)	100,0	—	822,6	231,2	1 445,0	
1961 X	260,9	189,9	.	(63)	111,1	—	.	229,0	1 400,4	} 500
XI	248,7	191,5	.	(61)	108,5	—	.	230,1	1 412,8	
XII	252,4	202,8	.	(69)	114,2	—	.	233,7	1 450,8	
1962 I	249,9	193,4	.	(64)	113,4	—	.	221,1	1 488,1	} 500
II	231,5	174,5	.	(68)	99,4	—	.	211,6	1 393,1	
III	260,9	192,8	.	(71)	107,2	—	.	235,1	1 565,4	
IV	253,6	183,4	.	(64)	97,2	—	.	220,2	1 520,4	} 500
V	262,2	191,0	216,1 a)	(65)	99,7	—	834	234,5	1 535,2	
VI	256,0	181,1	213,2	(67)	97,3	—	815	229,5	1 362,9	
VII	259,7	161,4	211,9	(72)	101,4	—	806	230,4	1 304,9	} 500
VIII	272,0	161,5	216,6	(68)	105,1	—	823	215,7	1 360,7	
IX	258,5	180,4	203,0	(66)	103,3	—	811	228,9	1 330,7	
X	265,8	199,9	215,1	(61)	107,5	—	850	242,7	1 484,0	} .
XI	260,9	193,4	205,0	(69)	102,5	—	831	245,8	1 497,0	
XII	269,5	201,7	222,0	(73)	[66,0]	—	832	259,6	1 501,0	
1963 I	264,6	198,9	220,5					238,5		} 567
II	243,8	177,4	200,1					230,8		
III	274,4	181,2								

**Erzeugung von Ätznatron und Natronlauge  
Production de soude caustique  
Produzione di soda caustica  
Produktie van natriumhydroxyde  
Production of caustic soda**

25

1 000 t NaOH

Ø M	Deutschland (B.R.)	France	Italia	Nederland	Belgique België	Luxembourg	EWG - CEE EEG - EEC	United States	SSSR
1960	64,7	49,8	36,7	.	(4,3)	—	.	375,8	
1961	67,6	49,6	37,2	.	(4,2)	—	.	371,5	74,8
1962	75,0	49,0	43,3	.	.	—	.	413,0	80,1
1961 X	70,0	53,9	.	.	.	—	.	402,6	} .
XI	67,5	56,0	.	.	.	—	.	393,7	
XII	67,8	55,7	.	.	.	—	.	401,5	
1962 I	67,1	58,2	.	.	.	—	.	383,8	} 76,8
II	65,4	52,4	.	.	.	—	.	365,8	
III	71,5	52,4	.	.	.	—	.	423,0	
IV	75,8	[48,2]	.	.	.	—	.	412,7	} .
V	74,6	[48,5]	45,0 a)	.	.	—	.	421,2	
VI	72,7	[44,8]	44,8	.	.	—	.	417,2	
VII	75,0	45,6	43,8	.	.	—	.	423,7	} .
VIII	78,2	48,2	41,1	.	.	—	.	426,1	
IX	76,2	50,7	42,2	.	.	—	.	409,3	
X	81,6	48,3	46,3	.	.	—	.	430,6	} .
XI	79,7	45,0	37,1	.	.	—	.	423,0	
XII	82,6	45,9	44,6	.	.	—	.	419,0	
1963 I	82,4	47,4	46,1						} 83,7
II	78,4	43,9	40,2						
III	89,4	42,6							

**Erzeugung von Synthesemmoniak (Stickstoffgehalt)**  
**Production d'ammoniaque (azote contenu)**  
**Produzione di ammoniaca (azoto contenuto)**  
**Produktie van ammoniak (stikstofgehalte)**  
**Production of synthetic ammonia (nitrogen content)**

1 000 t N

Ø M	Deutschland (B.R.)	France	Italia	Nederland	Belgique België	Luxembourg	EWG - CEE EEG - EEC	United States
1960	103,5	60,3	60,3	34,2	26,6	—	284,9	299,7
1961	106,4	71,9	64,2	35,0	23,0	—	300,5	324,0
1962	111,0	77,0	67,9		23,4			359,6
1961	X	105,6	77,2	.	24,4	—	.	317,7
	XI	101,9	76,1	.	22,2	—	.	325,1
	XII	102,3	79,8	.	22,3	—	.	328,3
1962	I	104,3	79,4	.	22,5	—	.	311,2
	II	95,9	72,3	.	18,9	—	.	320,6
	III	112,2	75,6	.	23,2	—	.	369,4
	IV	111,4	77,3	.	19,1	—	.	379,5
	V	112,2	78,7	69,0 a)	23,4	—	.	381,3
	VI	107,5	71,6	.	24,6	—	.	370,3
	VII	111,1	76,3	66,5	25,8	—	.	351,7
	VIII	113,8	73,4	66,2	25,5	—	.	346,6
	IX	116,0	74,4	65,5	23,7	—	.	351,3
	X	120,3	83,6	68,6	24,8	—	.	365,2
	XI	112,5	79,7	72,5	24,3	—	.	376,4
	XII	115,2	82,3	72,2	25,3	—	.	391,4
1963	I	107,3	77,2	72,1	24,9			
	II	96,5	72,6	60,7	22,9			
	III	118,1	28,9					

TAB. 26

a) Neue Reihe  
a) Nouvelle série  
a) Nuova serie  
a) Nieuwe reeks  
a) New Series

**Erzeugung von Stickstoffdüngemitteln (Stickstoffgehalt)**  
**Production d'engrais azotés (azote contenu)**  
**Produzione di concimi azotati (azoto contenuto)**  
**Produktie van stikstofhoudende kunstmest (stikstofgehalte)**  
**Production of nitrogenous fertilizers (nitrogen content)**

1 000 t N

Ø M	Deutschland (B.R.)	France	Italia	Nederland	Belgique België	Luxembourg	EWG - CEE EEG - EEC	United Kingdom
1960	93,8	51,1	54,0	(35,3)	24,5	—	(258,7)	36,1
1961	95,2	61,0	56,0	(35,1)	21,7	—	(269,0)	38,6
1962	97,8	66,3	59,4	(35,8)	21,2		(280,4)	38,9
1961	X	94,2	65,3	55,7	(35,5)	—	(273,3)	38,8
	XI	90,4	64,0	57,8	(32,9)	—	(265,7)	38,9
	XII	89,7	68,4	56,9	(36,6)	—	(272,1)	38,4
1962	I	92,2	67,7	62,0	(36,2)	—	(278,4)	39,2
	II	87,0	63,3	52,0	(29,9)	—	(249,8)	33,0
	III	95,7	62,8	62,0	(34,5)	—	(276,1)	41,6
	IV	93,2	65,7	56,0	(36,6)	—	(268,9)	41,1
	V	96,1	67,6	59,7	(37,3)	—	(282,6)	43,0
	VI	94,7	62,9	60,6	(37,5)	—	(278,2)	36,2
	VII	99,2	64,7	57,9	(35,8)	—	(281,0)	34,8
	VIII	109,4	65,8	58,4	(37,7)	—	(293,6)	41,5
	IX	101,4	65,3	58,3	(36,2)	—	(282,6)	36,7
	X	105,5	70,5	61,6	(34,7)	—	(294,0)	40,0
	XI	101,8	68,8	61,3	(36,0)	—	(289,3)	39,3
	XII	97,0	70,7	63,0	(36,4)	—	(289,7)	40,5
1963	I	94,6	66,3	65,0	20,7			47,7
	II	84,0			19,8			
	III	100,7	27,0					

**Erzeugung von Superphosphaten**  
**Production de superphosphate**  
**Produzione di superfosfati**  
**Produktie van superfosfaat**  
**Production of superphosphates**

28

1 000 t P<sub>2</sub>O<sub>5</sub>

**TAB. 28**

- a) Einschl. der zur Erzeugung von Komplexdüngemitteln bestimmten Mengen  
 b) 1959/60 und 1960/61  
 c) Die Monatszahlen enthalten auch die anderen Phosphatdüngemittel
- a) Y compris les quantités réemployées pour la production d'engrais complexes  
 b) 1959/60 et 1960/61  
 c) Les chiffres mensuels comprennent aussi les autres engrais phosphatés
- a) Compreso le quantità riutilizzate per la produzione di fertilizzanti complessi  
 b) 1959/60 e 1960/61  
 c) I dati mensili comprendono anche gli altri fertilizzanti fosfatici
- a) Met inbegrip van de voor de produktie van samengestelde meststoffen opnieuw gebruikte hoeveelheden  
 b) 1959/60 en 1960/61  
 c) De maandcijfers omvatten tevens de overige fosfaatmeststoffen
- a) Incl. amounts used in production of compound fertilizers  
 b) 1959/60 and 1960/61  
 c) The monthly figures include the other phosphate fertilizers

Ø M	Deutschland (B.R.)	France	Italia a)	Nederland	Belgique België	Luxembourg	EWG - CEE EEG - EEC	United Kingdom	United States c)
1960	5,7	26,1	24,7	11,5 b)	4,9 b)	—	72,9	12,2	202,3
1961	4,4	27,2	25,4	14,4 b)	4,9 b)	—	76,3	11,1	206,8
1962	4,3	30,1	23,4	.	.	—	.	10,4	205,9
1961	X	4,2	30,3	.	.	—	.	12,9	217,7
	XI	3,3	26,7	.	.	—	.	12,6	214,1
	XII	4,0	30,2	.	.	—	.	11,3	208,7
1962	I	4,8	30,7	.	.	—	.	12,3	215,9
	II	4,0	27,3	.	.	—	.	10,3	199,6
	III	3,8	32,1	.	.	—	.	12,0	225,9
	IV	3,3	28,5	.	.	—	.	11,6	225,0
	V	4,4	32,7	.	.	—	.	9,0	231,3
	VI	4,1	29,6	.	.	—	.	7,5	185,1
	VII	4,0	28,1	.	.	—	.	8,3	154,2
	VIII	3,6	28,3	.	.	—	.	8,1	183,3
	IX	4,9	26,4	.	.	—	.	10,4	187,8
	X	5,3	34,4	.	.	—	.	12,4	218,6
	XI	5,3	31,5	.	.	—	.	12,4	229,5
	XII	4,5	31,9	.	.	—	.	9,7	207,7
1963	I	4,2	32,7	.	.	—	.	10,5	
	II	4,3	27,7	.	.	—	.		
	III	5,0		.	.	—	.		

**Erzeugung von Aluminium (Neumetall)**  
**Production d'aluminium (métal neuf)**  
**Produzione di alluminio (metallo nuovo)**  
**Produktie van aluminium (nieuw metaal)**  
**Production of aluminium (primary metal)**

29

1 000 t

Ø M	Deutschland (B.R.)	France	Italia	Nederland	Belgique België	Luxembourg	EWG - CEE EEG - EEC	United Kingdom	United States
1960	14,1	19,6	7,0	—	—	—	40,7	2,4	152,3
1961	14,4	23,3	6,9	—	—	—	44,6	2,7	144,0
1962	14,8	24,5	6,8	—	—	—	46,1	2,9	160,1
1961	X	14,8	24,7	7,3	—	—	46,8	2,9	151,8
	XI	14,0	24,3	6,9	—	—	45,2	3,2	148,9
	XII	14,2	25,6	6,8	—	—	46,6	3,2	152,4
1962	I	14,7	25,5	6,1	—	—	46,3	3,3	154,3
	II	12,9	23,0	5,7	—	—	41,6	3,1	143,1
	III	14,4	25,3	6,5	—	—	46,2	3,4	160,9
	IV	14,2	24,4	6,3	—	—	44,9	2,8	157,6
	V	15,2	24,6	7,3	—	—	47,1	2,7	167,1
	VI	15,1	23,6	6,7	—	—	45,4	2,6	162,5
	VII	15,5	24,4	7,3	—	—	47,2	2,5	167,0
	VIII	15,6	24,6	7,7	—	—	47,9	2,6	152,5
	IX	15,0	24,2	6,7	—	—	45,9	2,5	159,8
	X	15,0	25,0	7,0	—	—	47,0	3,1	168,0
	XI	14,5	24,8	6,8	—	—	46,1	3,1	163,0
	XII	15,7	25,2	7,2	—	—	48,1	2,8	165,5
1963	I	16,5	24,9	7,1	—	—	48,5	3,3	167,1
	II	14,4	22,3	6,3	—	—	43,0		
	III	15,9	24,0		—	—			

**Erzeugung von Zement  
Production de ciment  
Produzione di cemento  
Produktie van cement  
Production of cement**

1 000 t

Ø M	Deutschland (B.R.) a)	France b)	Italia b)	Nederland	Belgique België	Luxembourg	EWG-CEE EEG-EEC	United Kingdom	United States c)	SSSR
1960	2 075	1 196	1 303	150	366	17	5 107	1 125	4 534	3 792
1961	2 262	1 307	1 503	159	396	19	5 646	1 198	4 596	4 242
1962	2 383	1 404	1 680	168	399		(6 050)	1 188	4 780	4 775
1961 X	2 630	1 444	1 662	180	428	.	(6 360)	1 137	5 517	} 4 535
XI	2 247	1 245	1 508	163	386	.	(5 565)	1 376*	4 711	
XII	1 427	1 160	1 300	96	298	.	(4 300)	947	3 990	
1962 I	1 317	1 099	1 279	123	259	.	(4 092)	810	2 908	} 4 467
II	1 393	1 129	1 338	127	320	.	(4 323)	1 041	2 611	
III	1 751	1 372	1 557	120	323	.	(5 139)	1 342*	3 488	
IV	2 588	1 455	1 641	181	425	.	(6 308)	1 085	4 791	} 4 767
V	2 957	1 583	1 837	193	488	.	(7 075)	1 217	5 751	
VI	2 817	1 499	1 844	187	462	.	(6 828)	1 525*	5 509	
VII	3 024	1 579	1 970	162	424	.	(7 175)	1 202	5 694	} 4 767
VIII	3 036	1 488	1 888	182	450	.	(7 060)	1 371*	6 162	
IX	2 925	1 521	1 922	210	484	.	(7 080)	1 169	5 742	
X	3 039	1 617	1 949	208	488	.	(7 320)	1 200	5 786	} 5 100
XI	2 475	1 371	1 574	196	392	.	(6 025)	1 400*	5 004	
XII	1 249	1 140	1 358	125	282	.	(4 164)	889	3 912	
1963 I	320	660	1 045	232	119	.	(2 396)	328	3 119	} 4 967
II	310	666	1 013	273	81	.	(2 360)	503		
III	1 800			1 472	315	.		1 230*		

TAB. 30

a) Einschl. zementähnliche Bindemittel  
b) Einschl. Wasserbindemittel  
c) Nur Portlandzement

a) Y compris certains autres liants  
b) Y compris des liants hydrauliques  
c) Ciment de Portland uniquement

a) Compresi alcuni agglomerati  
b) Compresi gli agglomerati idraulici  
c) Soltanto cemento Portland

a) Met inbegrip van op cement gelijkende bindmiddelen  
b) Met inbegrip van waterbindmiddelen  
c) Uitsluitend Portlandcement

a) Incl. binding agents similar to cement  
b) Incl. binding agents based on the use of water  
c) Portland cement only

**Erzeugung von Mauerziegeln  
Production de briques de construction  
Produzione di mattoni  
Produktie van metselstenen  
Production of bricks**

Mio

Ø M	Deutschland (B.R.)	France	Italia	Nederland	Belgique België	Luxembourg	EWG - CEE EEG - EEC	United Kingdom a)
1960	518,6	167,6	298,3	134,6	172,1	[0]	1 291	607
1961	526,0	178,3	332,7	131,5	177,3	[0]	1 346	618
1962	527,3	194,0	351,2	131,9	171,4		1 376	607
1961 X	628,1	187,9	352,5	140,0	210,9	[0]	1 519	657
XI	576,5	184,1	254,0	139,3	198,3	[0]	1 352	647
XII	431,7	182,2	202,4	132,3	152,3	[0]	1 101	547
1962 I	320,2	181,1	145,1	135,4	135,5		917	584
II	299,7	174,4	151,0	126,5	110,4		862	572
III	393,2	179,3	213,9	127,3	110,4		1 024	640
IV	485,4	180,5	323,2	108,3	123,0		1 220	557
V	601,9	190,1	461,9	137,3	193,6		1 585	679
VI	612,5	191,4	466,1	130,2	210,0		1 610	612
VII	652,7	199,7	512,6	130,3	199,7		1 695	601
VIII	674,0	195,6	505,0	133,7	216,0		1 724	586
IX	623,2	201,9	478,0	130,6	212,2		1 646	602
X	668,3	220,0	407,0	145,7	221,9		1 663	681
XI	597,0	214,0	313,4	145,0	182,1		1 452	633
XII	409,2	196,7	237,7	132,1	141,5		1 117	541
1963 I	199,7	186,1		128,5	102,4			526
II	157,9	175,7		116,8	74,2			497
III	334,6	202,9		117,9				561

TAB. 31

a) Ohne Nordirland

a) Irlanda del Nord non comprise

a) Esclusa l'Irlanda Settentrionale

a) Zonder Noord-Ierland

a) Excl. Northern Ireland

**Erzeugung von Personen- und Kombinationskraftwagen**  
**Production de voitures particulières et commerciales**  
**Produzione di automobili per uso privato e commerciale**  
**Produktie van personen- en combinatieauto's**  
**Motor-vehicle production (passenger vehicles)**

32

**TAB. 32**

a) Absatz der Fabriken  
 a) *Ventes des usines*  
 a) Vendite effettuate dalle fabbriche  
 a) *Afzet van de fabrieken*  
 a) Factory sales

Ø M	Deutsch-land (B.R.)	France	Italia	Nederland	Belgique België	Luxembour- bourg	EWG-CEE EEG-EEC	United Kingdom	United States a)	SSSR
1960	151 398	97 942	49 659	1 268	—	—	300 267	112 727	556 233	11 583
1961	158 665	88 627	57 806	1 121	—	—	306 219	83 664	461 900	12 417
1962	175 764	111 694	73 151	1 964	—	—	362 573	104 119	577 800	
1961	X 170 413	94 666	68 085	1 083	—	—	334 247	75 372	545 100	} 12 330
	XI 166 104	93 008	66 614	1 373	—	—	327 099	81 821	646 900	
	XII 146 527	102 212	52 490	1 355	—	—	302 584	99 888*	646 700	
1962	I 177 995	112 677	66 265	1 641	—	—	358 578	94 011	610 900	} 13 670
	II 165 395	103 060	69 021	1 873	—	—	339 349	102 518	533 600	
	III 185 042	117 813	79 982	1 932	—	—	384 769	130 878*	605 800	
	IV 164 008	111 554	69 954	2 132	—	—	347 648	94 502	614 300	} 13 670
	V 187 522	119 713	82 218	1 906	—	—	391 359	110 669	673 500	
	VI 178 711	119 363	64 933	1 945	—	—	364 952	126 649*	569 200	
	VII 118 277	94 504	82 302	2 300	—	—	297 383	63 171	587 100	} 13 670
	VIII 169 422	54 285	34 736	1 446	—	—	259 889	93 940	218 600	
	IX 186 624	117 763	79 119	1 767	—	—	385 273	131 949*	442 500	
	X 217 505	138 453	89 856	3 456	—	—	449 270	92 786	726 900	} 13 670
	XI 204 808	132 324	86 258	1 772	—	—	425 162	95 606	689 500	
	XII 153 857	118 819	73 167	1 400	—	—	347 243	112 747*	661 400	
1963	I 193 596	142 302	92 015	1 239	—	—	429 152	105 213	670 200	} 13 670
	II 165 643	123 469	81 920	1 233	—	—	372 265	121 872	601 700	
	III 221 461			1 197	—	—		155 118		

**Erzeugung von Nutzfahrzeugen a)**  
**Production de véhicules utilitaires a)**  
**Produzione di autoveicoli utilitari a)**  
**Produktie van bedrijfsauto's a)**  
**Production of commercial vehicles a)**

33

**TAB. 33**

a) Einschl. Spezialfahrzeuge, ohne Traktoren  
 b) Absatz der Fabriken  
 a) *Y compris les véhicules spéciaux, tracteurs exclus*  
 b) *Ventes des usines*  
 a) *Compresi i veicoli speciali, esclusi i trattori*  
 b) *Vendite effettuate dalle fabbriche*  
 a) *Met inbegrip van speciale voertuigen, zonder tractoren*  
 b) *Afzet van de fabrieken*  
 a) Incl. special vehicles, excl. tractors  
 b) Factory sales

Ø M	Deutsch-land (B.R.)	France	Italia	Nederland	Belgique België	Luxembour- bourg	EWG-CEE EEG-EEC	United Kingdom	United States b)	SSSR
1960	19 821	14 246	4 076	344	—	—	38 486	38 164	99 540	32 083
1961	20 277	11 468	5 479	429	—	—	37 653	38 347	94 500	31 833
1962	20 212	13 666	5 746	417	—	—	40 041	35 425	103 300	
1961	X 20 806	12 934	6 004	449	—	—	40 193	34 903	93 100	} 33 330
	XI 20 821	11 661	5 824	431	—	—	38 737	34 964	107 700	
	XII 16 864	10 495	4 747	508	—	—	32 614	37 535*	112 800	
1962	I 19 871	9 292	5 592	422	—	—	35 177	33 391	100 100	} 34 170
	II 19 074	12 418	5 473	469	—	—	37 434	34 850	95 000	
	III 22 246	14 888	5 548	428	—	—	43 110	43 710*	108 100	
	IV 19 144	12 277	4 756	406	—	—	36 583	30 070	105 300	} 34 170
	V 20 670	14 750	6 225	373	—	—	42 018	33 381	112 700	
	VI 19 849	15 485	5 231	358	—	—	40 923	42 082*	109 000	
	VII 15 915	12 366	6 382	387	—	—	35 050	22 261	100 700	} 34 670
	VIII 21 429	7 411	3 066	242	—	—	32 148	30 938	80 600	
	IX 20 690	15 153	6 463	376	—	—	42 682	43 560*	77 400	
	X 23 888	17 812	7 167	646	—	—	49 513	34 768	124 100	} 34 670
	XI 22 329	16 771	7 385	425	—	—	46 910	36 496	112 500	
	XII 17 308	15 368	5 662	475	—	—	38 813	39 597*	114 700	
1963	I 22 329	18 391	6 905	372	—	—	47 997	30 917	120 800	} 34 670
	II 20 764	15 411	5 696	415	—	—	42 286	32 173	117 600	
	III 21 932			446	—	—		39 326		

**Erzeugung von Zigaretten**  
**Production de cigarettes**  
**Produzione di sigarette**  
**Produktie van sigaretten**  
**Production of cigarettes**

Mrd

Ø M	Deutschland (B.R.)	France	Italia	Nederland	Belgique België	Luxembourg	EWG - CEE EEG - EEC a)	United States	SSSR
1960	4,35	3,72	4,17	0,97	0,94	(0,2)	14,15	42,26	20,40
1961	4,65	3,94	4,45	1,02	0,96	(0,2)	15,02	43,97	20,65
1962	4,87	4,19	4,66	1,14	1,03		(15,91)	44,63	
1961	X	5,05	4,71	5,54	1,09	1,00	17,39	49,09	.
	XI	4,74	4,47	5,26	1,11	0,96	16,54	45,91	.
	XII	4,29	4,24	4,66	0,89	0,86	14,94	36,32	.
1962	I	4,77	4,77	4,76	1,10	0,99	16,39	44,41	.
	II	4,21	4,25	4,55	0,99	0,90	14,90	39,12	.
	III	4,76	4,91	4,90	1,15	0,98	16,70	46,17	.
	IV	4,42	4,19	4,18	0,92	1,01	14,72	41,82	.
	V	5,04	4,52	4,68	1,22	1,09	16,55	48,82	.
	VI	4,69	4,17	4,06	1,17	1,08	15,17	44,83	.
	VII	5,18	4,32	4,75	1,14	1,05	16,44	42,59	.
	VIII	5,41	0,52	4,10	1,13	1,08	12,24	50,93	.
	IX	4,86	4,34	5,19	1,18	1,01	16,58	43,71	.
	X	5,66	5,41	5,80	1,33	1,07	19,27	48,68	.
	XI	5,44	4,93	4,95	1,30	0,99	17,61	46,21	.
	XII	4,03	3,98	4,01	1,04	1,06	14,12	38,25	.
1963	I	5,08	4,93	4,51		1,05			
	II	4,59	4,50	3,28		0,90			
	III	4,85	4,75	4,61					

TAB. 34

a) Ohne Luxemburg

a) *Luxembourg non compris*

a) Escluso il Lussemburgo

a) *Zonder Luxemburg*

a) Excl. Luxembourg

**Erzeugung von Bier**  
**Production de bière**  
**Produzione di birra**  
**Produktie van bier**  
**Production of beer**

1 000 hl

Ø M	Deutschland (B.R.) a)	France	Italia	Nederland a)	Belgique België	Luxembourg	EWG-CEE EEG-EEC	United Kingdom	United States	SSSR
1960	4 338	1 438	207	296	843	36	7 159	3 617	12 732	2 082
1961	4 709	1 513	254	316	876	32	7 700	3 780	12 962	2 223
1962	5 024	1 507	315	330	[866]		[8 085]	3 813	13 207	
1961	X	4 700	1 375	174	286	.	.	3 748	11 996	.
	XI	4 159	1 042	105	270	.	.	3 780	10 670	.
	XII	4 659	1 011	65	287	.	.	3 486	10 523	.
1962	I	4 103	1 249	130	261	.	.	2 897	11 440	.
	II	3 901	1 328	240	266	.	.	3 273	10 507	.
	III	4 594	1 545	303	279	.	.	3 470	13 583	.
	IV	5 319	1 426	249	331	.	.	3 715	13 665	.
	V	4 990	1 935	444	370	.	.	4 648	15 973	.
	VI	6 045	1 893	433	412	.	.	4 108	16 300	.
	VII	5 648	2 036	594	401	.	.	4 484	16 202	.
	VIII	6 249	1 966	555	404	.	.	4 239	14 827	.
	IX	4 879	1 566	466	304	.	.	3 535	12 078	.
	X	5 297	1 293	153	326	.	.	4 010	12 127	.
	XI	4 450	1 049	69	303	.	.	3 911	10 638	.
	XII	4 817	919	143	308	.	.	3 420	11 145	.
1963	I	3 956	1 168	124	238	.	.	2 946	12 389	.
	II	4 123	1 115		285	.	.	2 799		
	III	4 682			293	.	.			

TAB. 35

a) Ausstoß

a) *Livraisons*

a) Forniture

a) *Afleveringen*

a) Deliveries



**Erzeugung von Rübenzucker <sup>a)</sup>**  
**Production de sucre de betteraves <sup>a)</sup>**  
**Produzione di zucchero di barbabietola <sup>a)</sup>**  
**Produktie van beetwortelsuiker <sup>a)</sup>**  
**Production of beet sugar <sup>a)</sup>**

36

1 000 t

**TAB. 36**

a) Rohzuckergewicht

a) Poids en sucre brut

a) Peso dello zucchero grezzo

a) Ruwsuiker-gewicht

a) Raw sugar weight

Ø M	Deutschland (B.R.)	France	Italia	Nederland	Belgique Belgie	Luxembourg	EWG-CEE EEG-EEC	United Kingdom	United States	SSSR
1960	156	192	83	56	42	—	529	72	184	477
1961	128	179	82	52	38	—	479	85	180	553
1962	124	144								
1961 VII	1	—	16	0	0	—	17	0	41	.
VIII	1	—	156	0	0	—	157	0	84	.
IX	1	—	558	0	1	—	560	47	96	.
X	533	605	199	202	168	—	1 707	252	531	.
XI	668	672	31	262	218	—	1 851	214	557	.
XII	223	387	10	121	56	—	797	201	429	.
1962 I	3	75	3	1	6	—	88	—	224	.
II	1	—	0	0	0	—	1	—	50	.
III	1	—	0	0	0	—	1	—	12	.
IV	1	—	3	0	0	—	4	—	69	.
V	1	—	1	0	0	—	2	—	42	.
VI	1	—	1	0	0	—	2	—	43	.
VII	0	—	3	2	0	—	5	—	.	.
VIII	2	—	281	0	0	—	283	—	.	.
IX	2	—	497	0	1	—	500	—	.	.
X	523	490	78		110	—				.
XI	713	815								.
XII	238	349								.

**Baugenehmigungen : genehmigte Wohnungen**  
**Permis de construire : logements autorisés**  
**Permessi di costruzione : abitazioni progettate**  
**Woningen, waarvoor bouwvergunning is verleend**  
**Building permits : dwellings licenced**

37

**TAB. 37**

a) In Italien: Provinzhauptstädte und Gemeinden mit mehr als 20 000 Einwohnern

b) Für Wohngebäude

c) Schätzung für Belgien und Luxemburg

a) En Italie: Chefs-lieux de province et communes de plus de 20 000 habitants

b) Pour immeubles d'habitation

c) Estimation pour la Belgique et le Luxembourg

a) In Italia: Capoluoghi di provincia e comuni di oltre 20 000 abitanti

b) Per case d'abitazione

c) Stima per il Belgio e il Lussemburgo

a) In Italië: Provinciale hoofdsteden en gemeenten met meer dan 20 000 inwoners

b) Voor woongebouwen

c) Schatting voor België en Luxemburg

a) In Italy: Provincial capitals and towns with more than 20 000 inhabitants

b) Dwelling houses

c) Estimated for Belgium and Luxembourg

Ø M	Deutschland (B.R.)	France	Italia <sup>a)</sup>	Nederland	Belgique Belgie <sup>b)</sup>	Luxembourg <sup>b)</sup>	EWG - CEE EEG - CEE <sup>a) c)</sup>
1960	51 071	29 761	20 239	7 039	3 425	40	[113 230]
1961	52 417	30 246	23 794	8 427	3 713	38	[120 530]
1962	52 220	34 605	26 250	6 810	3 246	35	[124 612]
1961 XI	50 989	27 743	23 730	5 950	3 291	14	[113 170]
XII	48 458	45 918	25 142	4 488	2 975	16	[128 310]
1962 I	42 895	22 887	19 415	6 303	3 456	19	[96 500]
II	39 521	26 545	27 623	5 641	3 296	34	[104 130]
III	50 785	35 966	28 938	4 826	4 058	27	[126 400]
IV	48 261	33 375	24 614	5 189	4 700	42	[118 270]
V	56 693	34 007	29 962	5 296	1 826	84	[128 710]
VI	57 731	35 363	32 240	8 448	2 946	33	[138 180]
VII	59 077	37 697	26 195	7 413	3 532	54	[135 550]
VIII	56 780	34 534	20 106	5 744	3 259	22	[121 960]
IX	57 603	34 283	23 195	7 688	3 044	41	[127 230]
X	60 676	36 491	27 961	8 728	3 155	18	[138 430]
XI	51 057	39 206	28 506	8 135	2 891	26	[131 100]
XII	45 566	44 900	26 245	8 313	2 783	14	[129 050]
1963 I	34 768	33 457	30 336	7 685	2 456	35	[109 833]
II	36 868	35 300	28 885	6 455		20	
III	42 257		34 664	6 727		48	
IV				4 216		41	

39

**Bruttoerzeugung von Rindfleisch <sup>a)</sup>**  
**Production brute de viande de bœuf <sup>a)</sup>**  
**Produzione lorda di carne bovina <sup>a)</sup>**  
**Brutoproduktie van rundvlees <sup>a)</sup>**  
**Gross production of beef <sup>a)</sup>**

Ø M	Deutschland (B.R.) <sup>b)</sup>	France <sup>c)</sup>	Italia <sup>d)</sup>	Niederland <sup>e)</sup>	Belgique België <sup>f)</sup>	Luxembourg <sup>f)</sup>	EWG - CEE EEG - EEC	United Kingdom	United States <sup>g)</sup>
1960	68 174	68 800	30 590	16 121	14 989	354	[237 900]	66 754	541 929
1961	72 163	77 425	36 950	15 825	14 816	380	[261 200]	73 663	564 042
1962	78 785	80 400		17 998	15 518	410		74 933	564 420
1961	X 92 509	88 900	39 550	17 975	} 15 896	432	[303 200]	97 236*	605 545
	XI 79 700	85 900	35 935	16 725		407	[279 000]	80 065	561 093
	XII 68 374	77 700	39 751	15 675		350	[259 000]	68 380	530 249
1962	I 77 912	88 000	38 575	15 750	} 14 371	397	[271 900]	90 835*	601 916
	II 63 216	75 669	35 356	13 600		417	[234 800]	71 225	503 487
	III 68 634	80 100	39 268	16 125		359	[253 300]	71 123	558 825
	IV 69 808	72 100	38 011	15 225	} 14 657	393	[242 000]	81 487*	517 095
	V 74 824	76 500	41 131	18 400		443	[259 900]	68 482	595 566
	VI 67 844	66 600	38 681	16 200		370	[234 600]	61 877	577 876
	VII 77 984	75 500	39 873	17 575	} 15 880	446	[270 300]	76 813*	582 412
	VIII 80 210	80 300	42 101	18 450		431	[282 600]	66 754	609 628
	IX 84 645	78 400	39 042	18 350		390	[279 300]	73 663	542 042
	X 107 217	94 800	43 555	22 525	} 17 166	479	[337 000]	91 748*	615 978
	XI 95 840	91 600		22 775		384		77 524	548 393
	XII 77 283	84 700		21 000		409		66 754	519 816
1963	I 86 506	88 400		20 600		394		89 819*	
	II 69 660	73 200				426		71 835	
	III 74 196							70 717	

TAB. 38, 39, 40

- a) Einschl. Schlachtfette  
b) Gewerbliche Schlachtungen von Tieren inländischer Herkunft  
c) Kontrollierte Schlachtungen  
d) Schlachtungen in Gemeinden mit mehr als 5 000 Einwohnern  
e) Inländische Nettoerzeugung einschl. Schlachtfette  
f) Schlachtungen in öffentlichen Schlachthäusern  
g) Gewerbliche Schlachtungen

- a) Y compris graisses d'abattage  
b) Abattages commerciaux d'animaux originaires du pays  
c) Abattages contrôlés  
d) Abattages dans les communes de plus de 5 000 habitants  
e) Production indigène nette, y compris les graisses d'abattage  
f) Abattages dans les abattoirs publics  
g) Abattages commerciaux

- a) Compresi i grassi di macellazione  
b) Macellazioni commerciali di animali originari del paese  
c) Macellazioni controllate  
d) Macellazioni nei comuni di oltre 5 000 abitanti  
e) Produzione indigena netta, compresi i grassi di macellazione  
f) Macellazioni nei macelli pubblici  
g) Macellazioni commerciali

- a) Met inbegrip van slachtvet  
b) Alle slachtungen van dieren van binnenlandse herkomst uitgezonderd huisslachtungen  
c) Gecontroleerde slachtungen  
d) Slachtungen in gemeenten met meer dan 5 000 inwoners  
e) Binnenlandse nettoproduktie met inbegrip van slachtvet  
f) Slachtungen in openbare slachthuizen  
g) Alle slachtungen uitgezonderd huisslachtungen

- a) Incl. slaughter fats  
b) Commercial slaughter of home-reared animals  
c) Controlled slaughter  
d) Slaughter in communities with more than 5 000 inhabitants  
e) Net home production incl. slaughter fats  
f) Slaughter in public slaughterhouses  
g) Commercial slaughter

**Bruttoerzeugung von Kalbfleisch <sup>a)</sup>**  
**Production brute de viande de veau <sup>a)</sup>**  
**Produzione lorda di carne di vitello <sup>a)</sup>**  
**Brutoproduktie van kalfsvlees <sup>a)</sup>**  
**Gross production of veal <sup>a)</sup>**

Ø M	Deutschland (B.R.) <sup>b)</sup>	France <sup>c)</sup>	Italia <sup>d)</sup>	Niederland <sup>e)</sup>	Belgique België <sup>f)</sup>	Luxembourg <sup>f)</sup>	EWG - CEE EEG - EEC	United Kingdom	United States <sup>g)</sup>
1960	7 893	23 800	4 937	3 508	1 774	30	[51 800]	1 626	38 669
1961	7 604	25 342	6 631	2 775	1 595	27	[53 500]	1 727	36 250
1962	8 478	26 400		4 144	1 800	28		1 651	35 229
1961	X 7 226	25 800	6 610	2 875	} 1 454	19	[54 300]	2 540*	41 277
	XI 6 342	23 800	5 675	2 225		18	[48 900]	1 727	37 648
	XII 7 450	22 100	6 271	1 975		16	[48 300]	1 321	31 751
1962	I 8 214	23 800	6 201	2 450	} 1 489	22	[51 800]	2 134*	37 195
	II 7 059	21 122	5 827	3 675		25	[47 800]	1 930	30 844
	III 7 672	24 100	6 878	4 900		28	[55 000]	1 829	34 927
	IV 9 322	25 800	5 922	4 975	} 1 917	37	[58 200]	1 829*	31 751
	V 8 626	29 800	7 727	4 725		36	[64 800]	1 016	35 380
	VI 8 677	28 300	6 803	4 750		25	[61 700]	914	32 659
	VII 9 138	29 400	6 954	5 175	} 1 879	31	[63 500]	1 321*	34 473
	VIII 8 446	30 100	7 357	5 250		27	[64 300]	1 422	39 009
	IX 8 101	26 400	6 744	3 900		26	[57 000]	1 930	36 741
	X 9 438	28 600	6 919	3 925	} 1 915	31	[61 500]	2 438*	42 184
	XI 7 721	25 000		3 375		28		1 829	35 834
	XII 9 322	23 900		2 625		27		1 219	31 751
1963	I 10 293	25 300		3 000		29		1 727*	
	II 8 780	21 900				32		1 626	
	III 9 560							1 727	

**Bruttoerzeugung von Schweinefleisch <sup>a)</sup>**  
**Production brute de viande de porc <sup>a)</sup>**  
**Produzione lorda di carne suina <sup>a)</sup>**  
**Brutoproductie van varkensvlees <sup>a)</sup>**  
**Gross production of pigmeat <sup>a)</sup>**

Ø M	Deutschland (B.R.) <sup>b)</sup>	France <sup>c)</sup>	Italia <sup>d)</sup>	Nederland <sup>e)</sup>	Belgique België <sup>f)</sup>	Luxembourg <sup>f)</sup>	EWG - CEE EEG - EEC	United Kingdom	United States <sup>g)</sup>
1960	117 729	60 100	24 171	36 248	17 122	366	[346 800]	52 530	410 350
1961	125 247	60 525	22 726	33 310	16 959	383	[351 000]	54 765	405 360
1962	136 263	67 600		34 835	18 850	502		60 954	423 655
1961	X 144 361	66 000	20 694	35 875	} 17 662	420	[395 100]	68 786*	450 417
	XI 126 915	61 300	24 999	38 700		438	[373 500]	57 407	469 014
	XII 125 587	61 100	55 312	34 150		390	[415 200]	58 829	430 912
1962	I 137 719	66 200	58 427	43 050	} 17 771	426	[442 400]	63 706	460 849
	II 119 548	58 914	26 149	37 550		419	[350 000]	55 171*	392 357
	III 127 587	65 600	16 547	39 675		350	[357 800]	56 492	458 128
	IV 143 563	64 800	11 824	34 050	} 18 347	371	[364 400]	68 380*	422 748
	V 136 039	72 800	11 823	37 925		641	[370 600]	54 054	437 716
	VI 130 407	67 900	10 718	31 500		471	[348 600]	51 006	386 460
	VII 145 304	69 800	11 496	30 500	} 19 549	408	[375 600]	67 567*	361 059
	VIII 134 085	66 400	10 483	33 350		444	[356 700]	56 086	392 811
	IX 129 515	65 200	12 915	31 000		532	[347 800]	60 760	356 070
	X 155 640	75 800	21 391	33 800	} 19 733	699	[415 300]	73 968*	489 879
	XI 136 546	69 400	12 416	32 050		622		60 352	475 364
	XII 139 198	68 200		33 575		645		64 214	450 417
1963	I 139 577	70 600		39 300		494		66 347*	
	II 122 358	61 400				558		58 423	
	III 133 779							58 829	

TAB. 41

a) Milchlieferungen an die Molke-  
reien: für die Niederlande 88 %,  
für Luxemburg 80 % der Ge-  
samterzeugung

b) Lieferungen von Milch und  
Sahne an die Molkeereien in  
Milchheiten zu 3,3 % Fett-  
gehalt: 52 % der Gesamter-  
zeugung

c) Milchverkäufe durch die « Milk  
Marketing Schemes »: 87 % der  
Gesamterzeugung

a) Livraisons de lait aux laiteries:  
Pays-Bas 88 %, Luxembourg  
80 % de la production totale

b) Livraisons de lait et de crème  
aux laiteries, converties en lait  
à 3,3 % de matières grasses, soit  
52 % de la production totale

c) Ventes de lait par les « Milk  
Marketing Schemes »: 87 % de  
la production totale

a) Forniture di latte alle latterie  
industriali: per i Paesi Bassi e il  
Lussemburgo rispettivamente  
l'88 % e l'80 % della produzione  
totale

b) Forniture alle latterie industriali  
di crema e di latte convertiti in  
latte al 3,3 % di materie grasse,  
ossia il 52 % della produzione  
totale

c) Vendite di latte mediante i  
« Milk Marketing Schemes »:  
87 % della produzione totale

a) Melkleveringen aan de melk-  
fabrieken; dese vormen voor  
Nederland 88 % en voor Luxem-  
burg 80 % van de totale pro-  
ductie

b) Leveringen van melk en room  
aan de melkfabrieken, berekend  
in melkeenheden van 3,3 %  
vetgehalte: 52 % van de totale  
productie

c) Melkverkoop door de « Milk  
Marketing Schemes »; dese vormt  
87 % van de totale productie

a) Milk delivered to dairies:  
Netherlands 88 %, Luxembourg  
80 % of total production

b) Milk and cream delivered to  
dairies, converted to milk units  
of 3.3 % fat content: 52 % of  
total production

c) Milk sales through milk market-  
ing schemes: 87 % of total  
production

**Erzeugung von Kuhmilch**  
**Production de lait de vache**  
**Produzione di latte di vacca**  
**Productie van koemelk**  
**Production of cow's milk**

1 000 t

Ø M	Deutschland (B.R.)	France	Italia	Nederland <sup>a)</sup>	Belgique België <sup>b)</sup>	Luxembourg <sup>a)</sup>	EWG - CEE EEG - EEC	United Kingdom <sup>c)</sup>	United States
1960	1 605	1 914	826	506	173	14	5 038	889	4 743
1961	1 656	1 991	797	513	188	14	5 159	930	4 724
1962	1 692			541	196	13		957	4 784
1961	X 1 496	.	.	434	185	13	.	896	4 358
	XI 1 394	.	.	329	154	10	.	853	4 182
	XII 1 459	.	.	340	138	10	.	867	4 433
1962	I 1 549	.	.	344	140	11	.	886	4 590
	II 1 511	.	.	363	142	12	.	848	4 368
	III 1 779	.	.	549	181	15	.	982	5 035
	IV 1 801	.	.	620	188	15	.	992	5 144
	V 1 980	.	.	762	250	18	.	1 179	5 685
	VI 1 986	.	.	763	253	18	.	1 101	5 445
	VII 1 930	.	.	719	254	16	.	1 000	4 979
	VIII 1 787	.	.	673	240	15	.	932	4 647
	IX 1 566	.	.	523	213	12	.	891	4 392
	X 1 500	.	.	461	198	11	.	922	4 432
	XI 1 416	.	.	370	160	9	.	874	4 239
	XII 1 490	.	.	345	139	10	.	881	4 451
1963	I 1 570	.	.	341		11	.	868	4 556
	II 1 515	.	.	335			.	808	4 296
	III 1 804	.	.	508			.	941	4 947

**Eisenbahn: Frachtleistungen**  
**Trafic ferroviaire marchandises**  
**Traffico ferroviario merci**  
**Spoorwegen: Goederenvervoer**  
**Goods traffic by rail**

Mio tkm

Ø M	Deutschland (B.R.)	France	Italia	Nederland	Belgique Belgique	Luxembourg	EWG-CEE EEG-EEC	United Kingdom a)	United States	SSSR	
1960	4 356	4 743	1 314	284	522	53	11 272	2 542	71 514	125 000	
1961	4 420	4 903	1 286	283	534	54	11 514	2 397	70 323	130 330	
1962	4 595	5 098	1 312	309	535	53		2 191		136 920	
1961	X	4 986	5 100	1 313	322	56	12 358	2 502	} 74 361		
	XI	4 909	5 140	1 282	324	56	12 300	2 476			
	XII	4 295	5 130	1 263	287	53	11 680	2 249			
1962	I	4 410	5 180	1 414	319	53	11 930	2 395	} 72 123	} 134 670	
	II	3 889	4 780	1 325	281	49	10 811	2 227			
	III	4 436	5 260	1 427	315	53	12 046	2 395			
	IV	4 099	4 700	1 279	272	515	50	10 915	2 244		} 75 237
	V	4 760	5 330	1 386	315	557	54	12 402	2 257		
	VI	4 384	5 210	1 334	295	552	53	11 828	2 103		
	VII	4 644	4 930	1 300	278	488	53	11 693	1 937		} 73 339
	VIII	4 700	4 330	1 139	294	508	51	11 022	1 908		
	IX	4 565	5 070	1 218	292	508	52	11 705	2 044		
	X	5 340	5 670	1 347	359	563	56	13 335	2 356		} 139 170
	XI	5 358	5 510	1 271	372	576	57	13 144	2 314		
	XII	4 561	5 200	1 304	313	557	57	11 992	2 115		
1963	I	4 977	5 130	1 370	371	604	12 512				
	II	4 967				639					
	III					598					

TAB. 42

a) Ohne Nordirland; einschl. Dienstgutverkehr

a) *Irlande du Nord non comprise; trafic de service compris*

a) Esclusa l'Irlanda Settentrionale; compreso il traffico di servizio

a) *Zonder Noord-Ierland; met inbegrip van het dienstgoederenvervoer*

a) Excl. Northern Ireland; incl. free hauted traffic

**Binnenschifffahrt**  
**Trafic fluvial**  
**Traffico fluviale merci**  
**Binnenvaart**  
**Inland waterways transport**

Mio tkm

Ø M	Deutschland (B.R.) a)	France a)	Nederland		Belgique Belgique	Luxembourg	EWG - CEE EEG - EEC	SSSR		
			b)	c)						
1960	3 356	747	469	1 199	436	—	6 207	8 330		
1961	3 349	774	485	1 202	456	—	6 266	8 830		
1962	3 302	774	502	1 188	452	—	6 218	9 150		
1961	X	3 069	809	541	1 135	478	—	6 032		
	XI	2 926	803	553	1 150	468	—	5 900		
	XII	2 840	725	389	1 106	409	—	5 469		
1962	I	3 387	739	424	1 188	401	—	6 139	} 6 470	
	II	3 269	701	432	1 095	385	—	5 882		
	III	3 722	816	500	1 352	481	—	6 871		
	IV	3 364	779	466	1 161	434	—	6 204		
	V	3 892	853	581	1 340	482	—	7 148		
	VI	3 794	821	546	1 366	498	—	7 025		
	VII	4 131	712	483	1 396	479	—	7 198		
	VIII	4 093	744	520	1 390	473	—	7 220		
	IX	3 424	787	517	1 175	430	—	6 333		
	X	2 809	870	603	1 012	503	—	5 797		} 11 830
	XI	2 013	785	565	893	448	—	4 704		
	XII	1 730	677	387	889	406	—	4 089		
1963	I	613	424	55	241					
	II	128	318							
	III		712							

TAB. 43

a) Der gesamte Durchgangsverkehr auf dem Rhein zwischen Lauterburg und Basel (deutsch-französische Grenze) ist in den deutschen Ziffern enthalten

b) Binnenverkehr

c) Grenzüberschreitender Verkehr

a) *Le trafic rhénan de transit entre Lauterburg et Bâle (frontière franco-allemande) est inclus dans les chiffres relatifs à l'Allemagne*b) *Trafic intérieur*c) *Trafic international*

a) L'insieme del traffico renano di transito fra Lauterburg e Basilea (confine franco-tedesco) è compreso nei dati della Germania

b) *Traffico interno*c) *Traffico internazionale*a) *Het totale doorgaande vervoer op de Rijn tussen Lauterburg en Bazel (Duits-Franse grens) is uitsluitend in de Duitse cijfers begrepen*b) *Binnenlands vervoer*c) *Grensoverschrijdend vervoer*

a) The entire transit traffic on the Rhine between Lauterburg and Basel (Franco-German frontier) is included in the German figures

b) *Domestic traffic*c) *International traffic*

**Index der Umsätze der Warenhäuser <sup>a)</sup> : Gesamtindex**  
**Indice du chiffre d'affaires des Grands Magasins <sup>a)</sup> : indice général**  
**Indice della cifra d'affari dei Grandi Magazzini <sup>a)</sup> : indice generale**  
**Indexcijfer van de geldomzetten van de warenhuizen <sup>a)</sup> : totaal indexcijfer**  
**Index of retail turnover of department stores <sup>a)</sup> : overall index**

1958 = 100

TAB. 44

- a) Gesamtumsätze der Unternehmen (Warenhäuser und Kleinpreisgeschäfte)  
 b) Warenhäuser in Paris  
 c) Revidierte Reihe  
 d) Keine Warenhäuser

- a) Chiffres d'affaires totaux des entreprises (Grands Magasins et magasins à prix unique)  
 b) Grands Magasins à Paris  
 c) Série révisée  
 d) Aucun grand magasin

- a) Cifro d'affari totali delle imprese (Grandi Magazzini e magazzini a prezzo unico)  
 b) Grandi Magazzini di Parigi  
 c) Serie riveduta  
 d) Grandi magazzini non esistono

- a) Totale omzetten van de ondernemingen (warenhuizen en eenheidsprijswinkels)  
 b) Warenhuizen in Parijs  
 c) Herzlene reeks  
 d) Geen warenhuizen

- a) Total sales of establishments (department stores and „single-price stores“)  
 b) Department stores in Paris  
 c) Revised series  
 d) No department stores

Ø M	Deutschland (B.R.)	France <sup>b)</sup>	Italia <sup>c)</sup>	Nederland	Belgique België	Luxembourg <sup>d)</sup>	United Kingdom	United States
1960	126	131	140	121	111	—	113	107
1961	142	145	169	132	114	—	118	110
1962	159	165	207	149	120	—	121	115
1961	X 148	173	208	137	115	—	126	113
	XI 182	170	186	187	128	—	139	135
	XII 261	254	328	165	153	—	183	206
1962	I 128	161	167	135	104	—	124	84
	II 118	107	133	94	95	—	85	83
	III 136	159	157	128	116	—	98	96
	IV 158	142	192	137	117	—	112	113
	V 142	155	189	145	117	—	116	111
	VI 143	153	216	146	123	—	108	106
	VII 155	124	196	165	114	—	134	97
	VIII 143	111	163	137	108	—	102	105
	IX 134	175	207	139	115	—	116	117
	X 168	199	248	153	126	—	127	114
	XI 198	205	232	214	143	—	144	141
	XII 281	292	387	191	166	—	188	211
1963	I 139	179	205	143	109	—	127	86
	II 122	121	169	108	104	—	85	85
	III 149	161	—	—	120	—	104	—

**Index der Umsätze der Warenhäuser <sup>a)</sup> : Lebensmittel**  
**Indice du chiffre d'affaires des Grands Magasins <sup>a)</sup> : denrées alimentaires**  
**Indice della cifra d'affari dei Grandi Magazzini <sup>a)</sup> : alimentari**  
**Indexcijfer van de geldomzetten van de warenhuizen <sup>a)</sup> : levensmiddelen**  
**Index of retail turnover of department stores <sup>a)</sup> : foodstuffs**

1958 = 100

TAB. 45

- a) Gesamtumsätze der Unternehmen (Warenhäuser und Kleinpreisgeschäfte)  
 b) Keine Lebensmittelabteilung in den Warenhäusern in Paris  
 c) Revidierte Reihe

- a) Chiffres d'affaires totaux des entreprises (Grands Magasins et magasins à prix unique)  
 b) Pas de rayon d'alimentation dans les Grands Magasins à Paris  
 c) Série révisée

- a) Cifro d'affari totali delle imprese (Grandi Magazzini e magazzini a prezzo unico)  
 b) Il reparto alimentazione non esiste nei Grandi Magazzini  
 c) Serie riveduta

- a) Totale omzetten van de ondernemingen (warenhuizen en eenheidsprijswinkels)  
 b) In de warenhuizen van Parijs geen levensmiddelenafdeling  
 c) Herzlene reeks

- a) Total sales of establishments (department stores and „single-price stores“)  
 b) Department stores in Paris have no food section  
 c) Revised series

Ø M	Deutschland (B.R.)	France <sup>b)</sup>	Italia <sup>c)</sup>	Nederland	Belgique België	Luxembourg
1960	141	—	209	122	110	—
1961	163	—	297	141	111	—
1962	188	—	415	173	119	—
1961	X 166	—	287	142	112	—
	XI 187	—	323	186	116	—
	XII 266	—	609	217	145	—
1962	I 160	—	360	141	116	—
	II 162	—	341	133	111	—
	III 191	—	408	162	131	—
	IV 194	—	479	164	119	—
	V 173	—	354	158	116	—
	VI 172	—	370	156	113	—
	VII 169	—	353	166	99	—
	VIII 174	—	340	178	107	—
	IX 169	—	371	159	112	—
	X 195	—	403	175	128	—
	XI 213	—	435	221	122	—
	XII 289	—	757	263	152	—
1963	I 186	—	497	169	123	—
	II 188	—	516	169	123	—
	III 215	—	—	—	131	—

**Index der Umsätze der Warenhäuser <sup>a)</sup>: Textilien und Bekleidung**  
**Indice du chiffre d'affaires des Grands Magasins <sup>a)</sup>: textiles et habillement**  
**Indice della cifra d'affari dei Grandi Magazzini <sup>a)</sup>: tessili e abbigliamento**  
**Indexcijfer van de geldomzetten van de warenhuizen <sup>a)</sup>: textiel en kleding**  
**Index of retail turnover of department stores <sup>a)</sup>: textiles and clothing**

1958 = 100

Ø M	Deutschland (B.R.)	France <sup>b)</sup>	Italia <sup>c)</sup>	Nederland	Belgique België	Luxembourg
1960	119	119	137	118	113	—
1961	132	128	160	125	117	—
1962	144	152	191	137	123	—
1961 X	143	.	222	147	125	—
XI	173	.	193	160	122	—
XII	237	.	269	132	150	—
1962 I	117	180	143	140	110	—
II	103	94	108	82	84	—
III	113	136	129	114	113	—
IV	146	141	178	135	128	—
V	129	150	190	138	124	—
VI	136	152	224	137	138	—
VII	147	106	184	157	124	—
VIII	127	93	135	113	101	—
IX	115	176	191	135	115	—
X	158	198	257	158	135	—
XI	187	175	235	180	140	—
XII	251	232	314	149	164	—
1963 I	126	200	175	147	113	—
II	101	105	127	92	93	—
III	124	164			121	—

TAB. 46

a) Gesamtumsätze der Unternehmen (Warenhäuser und Kleinpreisgeschäfte)  
 b) Warenhäuser in Paris  
 c) Revidierte Reihe

a) Chiffres d'affaires totaux des entreprises (Grands Magasins et magasins à prix unique)  
 b) Grands Magasins à Paris  
 c) Série révisée

a) Cifre d'affari totali delle imprese (Grandi Magazzini e Magazzini a prezzo unico)  
 b) Grandi Magazzini di Parigi  
 c) Serie riveduta

a) Totale omzetten van de ondernemingen (warenhuizen en eenheidsprijswinkels)  
 b) Warenhuizen in Parijs  
 c) Herzene reeks

a) Total sales of establishments (department stores and „single-price stores“)

b) Department stores in Paris  
 c) Revised series

**Index der Umsätze der Warenhäuser <sup>a)</sup>: Hausrat und Wohnbedarf**  
**Indice du chiffre d'affaires des Grands Magasins <sup>a)</sup>: ameublement, ménage**  
**Indice della cifra d'affari dei Grandi Magazzini <sup>a)</sup>: mobili e casalinghi**  
**Indexcijfer v/d geldomzetten van de warenhuizen <sup>a)</sup>: huisraad, huish. art.**  
**Index of retail turnover of department stores <sup>a)</sup>: household equipment**

1958 = 100

Ø M	Deutschland (B.R.)	France <sup>b)</sup>	Italia <sup>c)</sup>	Nederland	Belgique België	Luxembourg
1960	134	168	123	123	109	—
1961	154	171	143	132	111	—
1962	174	190	166	150	115	—
1961 X	160	.	169	126	111	—
XI	189	.	146	160	99	—
XII	252	.	222	143	150	—
1962 I	149	159	134	145	94	—
II	134	145	128	107	105	—
III	160	221	152	149	117	—
IV	168	161	155	133	108	—
V	159	183	161	158	116	—
VI	148	166	153	146	115	—
VII	172	128	151	167	119	—
VIII	168	136	157	148	113	—
IX	163	214	190	144	122	—
X	186	227	202	143	119	—
XI	206	211	177	188	114	—
XII	275	331	232	166	143	—
1963 I	154	167	164	144	95	—
II	134	123	159	115	109	—
III	169	232			116	—

TAB. 47

a) Gesamtumsätze der Unternehmen (Warenhäuser und Kleinpreisgeschäfte)  
 b) Warenhäuser in Paris  
 c) Revidierte Reihe

a) Chiffres d'affaires totaux des entreprises (Grands Magasins et magasins à prix unique)  
 b) Grands Magasins à Paris  
 c) Série révisée

a) Cifre d'affari totali delle imprese (Grandi Magazzini e magazzini a prezzo unico)  
 b) Grandi Magazzini di Parigi  
 c) Serie riveduta

a) Totale omzetten van de ondernemingen (warenhuizen en eenheidsprijswinkels)  
 b) Warenhuizen in Parijs  
 c) Herzene reeks

a) Total sales of establishments (department stores and „single-price stores“)

b) Department stores in Paris  
 c) Revised series

**Index der Umsätze der Warenhäuser <sup>a)</sup>: Sonstige Waren**  
**Indice du chiffre d'affaires des Grands Magasins <sup>a)</sup>: autres marchandises**  
**Indice della cifra d'affari dei Grandi Magazzini <sup>a)</sup>: altre merci**  
**Indexcijfer van de geldomzetten van de warenhuizen <sup>a)</sup>: overige goederen**  
**Index of retail turnover of department stores <sup>a)</sup>: other goods**

1958 = 100

TAB. 48

- a) Gesamtumsätze der Unternehmungen (Warenhäuser und Kleinpreisgeschäfte)  
 b) Warenhäuser in Paris  
 c) Revidierte Reihe
- a) *Chiffres d'affaires totaux des entreprises (Grands Magasins et magasins à prix unique)*  
 b) *Grands Magasins à Paris*  
 c) *Série révisée*
- a) Cifre d'affari totali delle imprese (Grandi Magazzini e magazzini a prezzo unico)  
 b) Grandi Magazzini di Parigi  
 c) Serie riveduta
- a) *Totale omzetten van de ondernemingen (warenhuizen en eenheidsprijswinkels)*  
 b) *Warenhuizen in Parijs*  
 c) *Herziene reeks*
- a) Total sales of establishments (department stores and „single-price stores“)  
 b) Department stores in Paris  
 c) Revised series

Ø M	Deutschland (B.R.)	France <sup>b)</sup>	Italia <sup>c)</sup>	Nederland	Belgique België	Luxembourg
1960	120	135	133	126	109	—
1961	139	162	157	143	115	—
1962	157	169	188	165	126	—
1961 X	127	.	175	117	100	—
XI	198	.	147	290	212	—
XII	360	.	399	242	209	—
1962 I	101	93	161	105	81	—
II	100	101	107	91	74	—
III	127	105	126	124	100	—
IV	148	113	137	127	102	—
V	130	132	145	145	101	—
VI	128	140	182	162	115	—
VII	144	133	191	185	117	—
VIII	130	115	155	164	125	—
IX	123	135	187	132	114	—
X	150	127	205	135	109	—
XI	214	248	184	324	236	—
XII	393	585	481	282	236	—
1963 I	109	110	182	115	84	—
II	108	110	132	107	84	—
III	135	122			97	—

TAB. 49

- a) Gesamtumsätze der Unternehmungen  
 b) Ab März 1962 revidierte Reihe mit Originalbasis 1959 = 100; vom SAEG mit Hilfe der alten Reihe auf 1958 = 100 umbasiert  
 c) Für die Monatsangaben nur Lebensmittel: über 90 % des Gesamtumsatzes

- a) *Chiffres d'affaires totaux des entreprises*  
 b) *A compter de mars 1962 série révisée ayant pour base originale 1959 = 100; convertie par l'OSCE à base 1958 = 100 à l'aide de la série antérieure*  
 c) *Pour les données mensuelles uniquement denrées alm., soit plus de 90 % du chiffre d'affaires global*

- a) Cifre d'affari globali delle imprese  
 b) Da marzo 1962 serie riveduta con base originale 1959 = 100; convertito dall'ISCE sulla base 1958 = 100 utilizzando la serie anteriore  
 c) Dati mensili solo per gli alimentari, e cioè oltre il 90 % della cifra d'affari globale
- a) *Totale geldomzetten van de ondernemingen*  
 b) *Vanaf maart 1962 herziene reeks op de originele basis 1959 = 100; door het BSEG met behulp van de oude reeks omgerekend op basis 1958 = 100*  
 c) *Voor de maandgegevens uitsluitend levensmiddelen; meer dan 90 % van de totale omzet*
- a) Total sales of establishments  
 b) From March 1962 on series revised; recalculated by SOEC on the basis of 1958 = 100 using the old series  
 c) The monthly figures cover only foodstuffs; over 90 % of total sales

**Index der Umsätze der Konsumgenossenschaften <sup>a)</sup>: Gesamtindex**  
**Indice du chiffre d'affaires des coop. de consommation <sup>a)</sup>: indice général**  
**Indice della cifra d'affari delle cooperative di consumo <sup>a)</sup>: indice generale**  
**Indexcijfer van de geldomzetten der coöp. verbruiksver. <sup>a)</sup>: totaal index**  
**Index of retail turnover of co-operative societies <sup>a)</sup>: overall index**

1958 = 100

Ø M	Deutschland (B.R.)	France <sup>b)</sup>	Italia	Nederland <sup>c)</sup>	Belgique België	Luxembourg	United Kingdom
1960	112	116	117	106	105		104
1961	118	127	126	111	110		105
1962	122	143	140		116		104
1961 X	116	127	134	110	111		104
XI	118	123	131	115	109		110
XII	150	168	162	141	133		123
1962 I	109	127	124	110	116		100
II	109	121	123	112	107		100
III	132	139	141	132	119		104
IV	125	137	140	118	108		102
V	120	141	137	125	117		105
VI	125	157	138	132	117		100
VII	116	147	137	115	104		100
VIII	120	142	137	124	111		95
IX	114	142	137	124	112		103
X	124	145	147	127	125		103
XI	123	140	144	128	117		111
XII	148	188	173	153	139		124
1963 I	113	142	139		129		102
II	113	135	138		115		101
III	129						103

**50** Index der beschäftigten Arbeiter: Bergbau und verarbeitende Industrie  
 Indice des effectifs ouvriers: industries extractives et manufacturières  
 Indice degli operai occupati: industrie estrattive e manifatturiere  
 Indexcijfer van de werkzame arbeiders: mijnbouw en verw. industrie  
 Index of operatives employed: and extractive manufacturing industries

1958 = 100

Ø M	Deutschland (B.R.) a)	France b)	Italia	Nederland	Belgique België c)	Luxembourg c) d)	United Kingdom e)	United States
1960	103	98	109	103	98	101	103	105
1961	105	99	116	104	100	103	104	103
1962	104	100				105	103	106
1961 XI	105	.	118	.	101	105	104	106
XII	104	.	117	105	100	104	103	105
1962 I	104	99	117	.	100	99	104	103
II	104	.	118	.	100	100	103	104
III	104	.	119	105	101	101	103	104
IV	105	100	120	.	101	104	103	105
V	105	.	121	.	102	107	103	105
VI	104	.	122	104	104	108	102	107
VII	105	100	122	.	104	109	102	106
VIII	105	.	124	.	104	107	102	107
IX	104	.	125	105	103	108	103	108
X	104	100	124	.	103	108	102	108
XI	104	.	123	.	103	106	102	106
XII	103	.		105		104	102	105
1963 I	103	101				99	101	104
II	102	.				98	101	
III	103	.				98		
IV						102		
V						104		

**TAB. 50**

a) Einschl. gewerbliche Lehrlinge  
 b) Ohne Bergbau  
 c) Einschl. Baugewerbe und Energiewirtschaft  
 d) Einschl. Transportwesen  
 e) Ohne Nordirland; einschl. Angestellte

a) Apprentis compris  
 b) Industries extractives non comprises  
 c) Construction et énergie comprises  
 d) Transports compris  
 e) Irlande du Nord non comprise; y compris employés

a) Compresi gli apprendisti  
 b) Esclusa l'industria estrattiva  
 c) Compresi costruzione e produzione di energia  
 d) Compresi i trasporti  
 e) Esclusa l'Irlanda Settentrionale; compresi i dirigenti e gli impiegati

a) Met inbegrip van de leerlingen  
 b) Zonder mijnbouw  
 c) Met inbegrip van de bouwnijverheid en de gas- en elektriciteitsbedrijven  
 d) Met inbegrip van het vervoerbedrijf  
 e) Zonder Noord-Ierland; met inbegrip van employé's

a) Incl. apprentices  
 b) Excl. mining and quarrying  
 c) Incl. building industry, fuel and power  
 d) Incl. transport  
 e) Excl. Northern Ireland; incl. clerical and administrative staff.

**51** Index der beschäftigten Arbeiter: Baugewerbe  
 Indice des effectifs ouvriers: construction  
 Indice degli operai occupati: costruzione  
 Indexcijfer van de werkzame arbeiders: bouwnijverheid  
 Index of operatives employed: construction

1958 = 100

Ø M	Deutschland (B.R.) a)	France	Italia	Nederland	Belgique België	Luxembourg	United Kingdom b)	United States
1960	110	98	.	.	100	.	103	108
1961	114	99	.	.	101	.	106	103
1962	120				107		108	101
1961 X	117	101	.	.	105	.	108	113
XI	115	.	.	.	104	.	108	106
XII	111	.	.	.	102	.	106	95
1962 I	108	106	.	.	101	.	105	83
II	109	.	.	.	101	.	107	83
III	115	.	.	.	102	.	107	85
IV	120	108	.	.	109	.	107	96
V	123	.	.	.	109	.	109	103
VI	124	.	.	.	108	.	110	107
VII	127	109	.	.	108	.	110	113
VIII	126	.	.	.	110	.	110	115
IX	125	.	.	.	110	.	109	113
X	124	110	.	.	111	.	110	111
XI	122	.	.	.	110	.	109	105
XII	117	.	.	.	109	.	108	93
1963 I	109	109					98	85
II	108	.					94	
III	119	.						

**TAB. 51**

a) Einschl. gewerbliche Lehrlinge  
 b) Ohne Nordirland; einschl. Angestellte

a) Apprentis compris  
 b) Irlande du Nord non comprise; y compris employés

a) Compresi gli apprendisti  
 b) Esclusa l'Irlanda Settentrionale; compresi i dirigenti e gli impiegati

a) Met inbegrip van de leerlingen  
 b) Zonder Noord-Ierland; met inbegrip van employé's

a) Incl. apprentices  
 b) Excl. Northern Ireland; incl. clerical and administrative staff.



**Index der geleist. Arbeiterstunden: Bergbau u. verarbeitende Industrie** **52**  
**Indice des heures-ouvriers: industries extractives et manufacturières**  
**Indice delle ore lavorate: industrie estrattive e manifatturiere**  
**Indexcijfer van door arbeiders gewerkte uren: mijnbouw en verw. industrie**  
**Index of man-hours in extractive and manufacturing industries**

1958 = 100

**TAB. 52**

- a) Einschl. gewerbliche Lehrlinge  
b) Index der Aktivität der Beschäftigten in der Industrie (Index der Beschäftigten mal Index der Arbeitszeit)  
a) *Apprentis compris*  
b) *Indice d'activité (produit de l'indice des effectifs par l'indice de la durée du travail) des salariés occupés dans l'industrie*  
a) *Compresi gli apprendisti*  
b) *Indice d'attività dei salariati occupati nell'industria (Prodotto dell'indice degli effettivi × l'indice della durata del lavoro)*  
a) *Met inbegrip van de leerlingen*  
b) *Indexcijfer van de activiteit van de arbeidskrachten in de industrie (indexcijfer van de werkzame arbeidskrachten × indexcijfer van de arbeidsduur)*  
a) *Incl. apprentices*  
b) *Index of activity of labour force (index of labour force × index of hours worked) in the industries*

Ø M	Deutschland (B.R.) a)	France b)	Italia	Nederland	Belgique België	Luxembourg	United States
1960	102	99	109	.	99	.	107
1961	102	100	115	.	101	.	105
1962	99	101	.	.	103	.	.
1961	X 105	101	127	.	109	.	111
	XI 105	.	119	.	107	.	111
	XII 99	.	110	.	104	.	109
1962	I 102	100	119	.	107	.	105
	II 96	.	114	.	100	.	108
	III 101	.	123	.	109	.	108
	IV 97	101	112	.	101	.	110
	V 102	.	125	.	106	.	110
	VI 97	.	110	.	103	.	112
	VII 97	99	122	.	83	.	110
	VIII 99	.	95	.	100	.	112
	IX 97	.	119	.	104	.	114
	X 106	102	128	.	113	.	113
	XI 103	.	127	.	107	.	111
	XII 93	.	.	.	103	.	110
1963	I 99	102	.	.	101	.	107
	II 90	.	.	.	105	.	.
	III 96	.	.	.	.	.	.

**Arbeitsstunden: Verarbeitende Industrie** **a)** **53**  
**Heures de travail dans les industries manufacturières** **a)**  
**Ore di lavoro: industrie manifatturiere** **a)**  
**Gewerkte uren in de verwerkende industrie** **a)**  
**Hours worked: manufacturing industries** **a)**

**TAB. 53**

- a) *Wochendurchschnitt je Arbeiter*  
b) *Bis Ende 1960 ohne Saarland*  
c) *Monatsdurchschnitt je Arbeiter*  
d) *Oktober*  
e) *Nur Männer (21 Jahre und älter)*  
f) *April*  
a) *Moyenne hebdomadaire par ouvrier*  
b) *Sarre non comprise jusqu'à 1960 inclus*  
c) *Moyenne mensuelle par ouvrier*  
d) *Octobre*  
e) *Hommes seulement (21 ans et plus)*  
f) *Avril*  
a) *Media settimanale per operaio*  
b) *Esclusa la Saar fino al 1960 compreso*  
c) *Media mensile per operaio*  
d) *Dati per ottobre*  
e) *Soltanto uomini (dai 21 anni in poi)*  
f) *Dati per aprile*  
a) *Weekgemiddelde per arbeider*  
b) *Tot eind 1960 zonder Saarland*  
c) *Maaandgemiddelde per arbeider*  
d) *Oktober*  
e) *Uitsluitend mannen (21 jaar en ouder)*  
f) *April*  
a) *Weekly average per worker*  
b) *Until 1960 excl. the Saar*  
c) *Monthly average per worker*  
d) *October*  
e) *Men only (aged 21 and over)*  
f) *April*

Ø M	Deutschland (B.R.) b)	France	Italia c)	Nederland	Belgique België	Luxembourg	United Kingdom e)	United States
1960	45,7	45,5	171,7	48,8 d)	.	.	47,4 f)	39,7
1961	45,5	45,7	169,6	46,6	.	.	47,3 f)	39,8
1962	44,8	45,9	.	.	.	.	.	40,4
1961	IX 45,5	.	180,0	.	.	.	.	39,8
	X .	46,1	182,2	46,5	.	.	46,8	40,4
	XI 45,8	.	172,0	.	.	.	.	40,6
	XII .	.	160,6	.	.	.	.	40,6
1962	I 44,8	46,2	173,0	.	.	.	.	39,7
	II .	.	165,1	.	.	.	.	40,0
	III .	.	176,1	.	.	.	.	40,3
	IV .	46,0	159,1	46,3	.	.	46,6	40,4
	V 44,7	.	175,4	.	.	.	.	40,5
	VI .	.	153,5	.	.	.	.	40,7
	VII .	45,0	169,4	.	.	.	.	40,5
	VIII 44,7	.	129,4	.	.	.	.	40,4
	IX .	.	162,1	.	.	.	.	40,7
	X .	46,3	176,2	.	.	.	46,2	40,3
	XI 45,0	.	175,5	.	.	.	.	40,4
	XII .	.	.	.	.	.	.	40,5
1963	I .	46,3	.	.	.	.	.	40,1
	II .	.	.	.	.	.	.	40,0

**Offene Stellen <sup>a)</sup>**  
**Emplois vacants <sup>a)</sup>**  
**Posti liberi <sup>a)</sup>**  
**Vacante plaatsen <sup>a)</sup>**  
**Vacancies unfilled <sup>a)</sup>**

1 000

Ø M	Deutschland (B.R.) <sup>a)</sup>	France	Italia	Nederland	Belgique België	Luxembourg	United Kingdom
1960	454,3	24,8	.	92,3	7,9	0,884	314,6
1961	536,1	37,1	.	118,5	12,8	1,077	320,7
1962	549,1	56,1	.	122,1	15,7	1,106	214,0
1961 XI	487,8	41,5	.	114,0	13,4	0,995	263,6
XII	417,1	36,5	.	107,8	11,4	1,071	249,5
1962 I	505,2	37,8	.	108,2	11,6	1,182	224,5
II	553,7	42,8	.	110,4	12,7	1,428	213,5
III	581,3	48,9	.	116,0	15,6	1,266	218,5
IV	568,2	50,3	.	121,0	17,7	1,263	239,6
V	584,9	55,5	.	129,7	17,6	1,152	240,7
VI	597,5	62,5	.	141,9	16,3	1,067	252,6
VII	601,7	53,9	.	144,1	14,8	1,015	251,5
VIII	598,9	47,7	.	134,8	16,0	1,064	227,5
IX	580,0	55,7	.	127,0	19,6	1,061	201,7
X	536,8	79,0	.	119,7	21,5	0,964	177,1
XI	469,5	74,3	.	109,7	13,3	0,929	162,7
XII	405,9	65,5	.	103,0	11,9	0,878	158,0
1963 I	436,2	59,4	.	101,2	10,7	1,012	143,9
II	477,2	55,9	.	99,9	13,7	0,906	141,9
III	551,8	58,4	.	107,8	16,1	1,054	162,3
IV	541,6	51,8	.	115,0	20,3	1,168	190,9

TAB. 54

a) Monatsangaben zum Monatsende; Jahreswerte = Durchschnitt der Monatsangaben

a) *Données mensuelles en fin de mois; valeurs annuelles = moyennes des valeurs mensuelles*

a) Dati mensili a fine mese; valori annui = media dei valori mensili

a) *Maandcijfers aan het einde van de maand; jaarcijfer = gemiddelde van de maandcijfers*

a) End of month figures; annual figures = average of monthly figures

**Index der Arbeitslosenzahl**  
**Indice du nombre de chômeurs**  
**Indice del numero dei disoccupati**  
**Indexcijfer van het aantal werklozen**  
**Index of numbers unemployed**

1958 = 100

Ø M	Deutschland (B.R.)	France <sup>a)</sup>	Italia	Nederland	Belgique België	Luxembourg	United Kingdom	United States
1960	34	141	88	51	100	.	83	84
1961	23	120	80	38	80	.	77	103
1962	21	135	66	37	43	.	103	86
1961 XI	16	116	78	37	69	.	85	85
XII	32	120	84	55	77	.	86	87
1962 I	39	131	79	51	82	.	102	100
II	37	128	77	45	71	.	100	97
III	28	119	75	36	51	.	100	94
IV	18	108	67	31	43	.	98	84
V	14	97	63	27	38	.	96	79
VI	13	89	59	26	33	.	90	95
VII	12	93	59	33	32	.	91	86
VIII	12	137	58	33	30	.	106	84
IX	12	159	59	33	31	.	104	75
X	13	175	61	34	31	.	110	70
XI	18	189	65	40	36	.	119	81
XII	32	193	72	57	41	.	124	82
1963 I	57	208	76	69	46	.	149	100
II	58	211	73	67	45	.	158	105
III	30	191		45	38	.	150	
IV	19	169		32	31	.		

TAB. 55

a) Index der nicht befriedigten Stellengesuche

a) *Indice des demandes d'emploi non satisfaites*

a) *Indice delle domande di lavoro non soddisfatte*

a) *Indexcijfer van de werkaanvragen waaraan nog niet kon worden voldaan*

a) Index of unsuccessful applications for work

**Männliche Arbeitslose <sup>a)</sup>**  
**Chômeurs masculins <sup>a)</sup>**  
**Disoccupati di sesso maschile <sup>a)</sup>**  
**Aantal werkloze mannen <sup>a)</sup>**  
**Number of male unemployed <sup>a)</sup>**

56

1 000

**TAB. 56**

a) Monatsangaben zum Monatsende; Jahreswerte = Durchschnitt der Monatsangaben

a) *Données mensuelles en fin de mois; valeurs annuelles = moyenne des valeurs mensuelles*

a) Dati mensili a fine mese; valori annui = media dei valori mensili

a) *Maandcijfers aan het einde van de maand; jaarcijfer = gemiddelde van de maandcijfers*

a) End of month figures; annual figures = average of monthly figures

Ø M	Deutschland (B.R.)	France	Italia	Nederland	Belgique België	Luxembourg	United Kingdom	United States
1960	160,5	82,5	1 101,3	36,8	85,3	0,044	272,4	2 541
1961	106,3	67,2	983,6	27,3	65,4	0,051	252,1	3 060
1962	95,7	58,8	790,9	25,7	50,1	0,034	347,3	2 488
1961 XI	68,8	62,2	931,3	25,4	56,9	0,042	279,4	2 422
XII	157,1	66,0	1 056,9	40,5	64,6	0,091	288,6	2 767
1962 I	195,8	73,0	1 027,0	37,1	65,1	0,096	346,6	3 034
II	188,4	70,9	974,9	32,4	62,3	0,070	335,6	3 019
III	131,6	66,4	913,0	25,8	56,5	0,048	333,2	2 888
IV	75,5	59,8	802,6	21,9	50,8	0,016	329,3	2 535
V	59,7	52,2	732,3	18,6	46,3	0,043	318,7	2 296
VI	54,2	46,6	675,5	17,6	44,3	0,024	301,8	2 699
VII	52,6	49,8	673,0	22,2	44,3	0,011	310,0	2 407
VIII	51,1	63,9	668,3	21,1	43,0	0,004	352,4	2 327
IX	51,0	47,9	684,4	20,5	44,1	0,006	347,8	1 991
X	56,2	52,4	702,0	21,9	43,2	0,004	366,4	1 881
XI	75,6	58,9	757,0	27,3	48,3	0,027	400,8	2 259
XII	156,5	63,9	881,2	41,4	53,2	0,063	425,1	2 522
1963 I	319,6	75,3	991,9	51,0	57,1	0,869	520,7	3 080
II	329,4	81,9	940,8	49,6	56,3	1,115	559,7	3 293
III	145,7	72,8		32,1	47,2	0,010	529,3	
IV	81,0			21,9	41,6	0,008		

**Weibliche Arbeitslose <sup>a)</sup>**  
**Chômeurs féminins <sup>a)</sup>**  
**Disoccupati di sesso femminile <sup>a)</sup>**  
**Aantal werkloze vrouwen <sup>a)</sup>**  
**Number of female unemployed <sup>a)</sup>**

57

1 000

**TAB. 57**

a) Monatsangaben zum Monatsende; Jahreswerte = Durchschnitt der Monatsangaben

a) *Données mensuelles en fin de mois; valeurs annuelles = moyenne des valeurs mensuelles*

a) Dati mensili a fine mese; valori annui = media dei valori mensili

a) *Maandcijfers aan het einde van de maand; jaarcijfer = gemiddelde van de maandcijfers*

a) End of month figures; annual figures = average of monthly figures

Ø M	Deutschland (B.R.)	France	Italia	Nederland	Belgique België	Luxembourg	United Kingdom	United States
1960	74,9	48,6	445,1	4,5	29,0	0,076	105,9	1 390
1961	54,8	44,9	423,2	4,1	23,7	0,067	96,1	1 746
1962	46,5	41,8	371,4	4,6	20,8	0,043	121,2	1 519
1961 XI	44,3	45,9	436,5	4,4	21,9	0,051	104,8	1 568
XII	65,4	45,8	427,4	4,4	24,0	0,043	103,6	1 325
1962 I	72,1	49,1	369,1	4,6	25,4	0,081	115,9	1 629
II	68,8	47,9	386,5	4,3	25,2	0,061	118,8	1 524
III	58,3	44,5	404,4	3,8	23,6	0,047	118,3	1 493
IV	46,6	40,4	377,7	3,5	21,7	0,041	117,4	1 411
V	38,2	37,7	369,8	3,2	20,7	0,040	115,7	1 423
VI	33,4	35,9	361,7	3,4	18,3	0,025	105,1	1 764
VII	32,3	36,7	358,7	4,4	18,3	0,026	104,7	1 611
VIII	31,8	46,2	343,4	5,5	18,2	0,031	127,5	1 605
IX	32,2	36,8	352,7	6,2	18,8	0,054	124,7	1 521
X	36,7	41,1	372,0	5,9	18,7	0,043	132,3	1 413
XI	45,2	42,5	381,3	5,2	20,0	0,033	138,3	1 543
XII	62,4	42,3	379,0	5,2	21,0	0,039	136,2	1 295
1963 I	73,2	44,8	352,7	5,2	22,7	0,027	154,3	1 592
II	71,4	44,2	347,0	5,0	21,4	0,032	155,6	1 625
III	58,7	40,6		4,4	19,3	0,042	151,9	
IV	51,6			3,9	17,9	0,028		

**Index der Bruttostundenlöhne: Industrie**  
**Indice des salaires horaires bruts: industrie**  
**Indice dei salari orari lordi: industria**  
**Indexcijfer van de bruto-uurlonen in de industrie**  
**Index of average hourly gross wages in industry**

1958 = 100

Ø M	Deutschland (B.R.) a) b)	France c) d)	Italia b) e)	Nederland c) e) f)	Belgique België f) g)	Luxembourg	United Kingdom h)	United States h)
1954	73	71	81	.	77	.	.	85
1955	78	76	86	.	79	.	.	88
1956	86	83	91	.	88	.	92	93
1957	94	89	95	.	96	.	97	97
1958	100	100	100	100	100	.	100	100
1959	105	106	102	101	102	.	103	103
1960	115	113	107	111	105	.	108	106
1961	127	122	115	116	109	.	114	109
1962	142	133	.	127	.	.	118	112
1960	IV	.	107	112	104	.	107	107
	V	113	106	112	104	.	108	108
	VI	.	108	112	104	.	108	108
	VII	.	106	112	104	.	108	108
	VIII	117	109	112	106	.	108	107
	IX	.	107	112	106	.	109	107
	X	.	108	112	107	.	109	107
	XI	121	110	112	107	.	110	107
	XII	.	111	112	107	.	112	108
1961	I	.	112	114	107	.	113	108
	II	122	112	114	107	.	113	108
	III	.	112	114	107	.	114	108
	IV	.	113	114	108	.	114	108
	V	124	113	115	108	.	114	109
	VI	.	116	115	109	.	114	109
	VII	.	114	117	109	.	114	109
	VIII	129	117	117	109	.	114	108
	IX	.	114	117	109	.	115	109
	X	.	117	118	110	.	115	110
	XI	133	119	118	110	.	115	111
	XII	.	122	118	110	.	115	112
1962	I	.	122	122	111	.	116	112
	II	137	126	122	111	.	116	112
	III	.	127	122	111	.	117	112
	IV	.	129	124	112	.	117	112
	V	141	130	125	113	.	117	112
	VI	.	131	126	114	.	118	112
	VII	.	132	126	.	.	119	112
	VIII	143	137	126	.	.	119	111
	IX	.	134	129	.	.	120	113
	X	.	135	133	.	.	120	113
	XI	146	140	133	.	.	120	113
	XII	.	.	133	.	.	120	114
1963	I	.	139	136	.	.	120	114
	II	.	.	137	.	.	120	114
	III	.	.	137	.	.	121	

TAB. 58

- a) 1954-1959 ohne Saarland  
b) Index der durchschnittlichen Bruttostundenverdiensten  
c) Ohne Bergbau  
d) Index der Stundenlohnsätze  
e) Ohne Baugewerbe  
f) Index der Tariflöhne  
g) Infolge Veränderung der Berechnungsmethoden sind die Indices ab 1958 nicht unbedingt mit den früheren Jahren vergleichbar  
h) Nur verarbeitende Industrie
- a) *Sarre non comprise de 1954 à 1959*  
b) *Indice des gains moyens horaires bruts*  
c) *Industries extractives non comprises*  
d) *Indice des taux des salaires horaires*  
e) *Construction non comprise*  
f) *Indice des salaires conventionnels*  
g) *Par suite d'une modification des méthodes de calcul, les indices établis à compter de 1958 ne sont pas nécessairement comparables avec ceux des années précédentes*  
h) *Industries manufacturières uniquement*
- a) Dal 1954 al 1959 esclusa la Saar  
b) Indice del guadagno medio orario lordo  
c) Escluse le industrie estrattive  
d) Indice dei tassi dei salari orari  
e) Esclusa la costruzione  
f) Indice dei salari contrattuali  
g) A causa di una modifica apporata ai metodi di elaborazione gli indici calcolati a decorrere dal 1958 non sono sempre comparabili con quelli degli anni precedenti  
h) Soltanto industrie manifatturiere
- a) *Van 1954-1959 zonder Saarland*  
b) *Indexcijfer van de gemiddelde bruto-uurverdiensten*  
c) *Zonder mijnbouw*  
d) *Indexcijfer van de bedragen van de uurlonen*  
e) *Zonder bouwttijverheid*  
f) *Indexcijfer van lonen volgens regelingen*  
g) *Ingevolge een verandering in de berekeningsmethode zijn de indexcijfers vanaf 1958 niet zonder meer vergelijkbaar met die van de voorafgaande jaren*  
h) *Uitsluitend verwerkende industrie*
- a) From 1954 to 1959 excl. the Saar  
b) Index of average hourly gross earnings  
c) Excl. mining and quarrying  
d) Index of hourly wage rates  
e) Excl. construction  
f) Index of agreed wages  
g) Owing to a change in the methods of calculation, the indices from 1958 onwards are not necessarily comparable with those for former years  
h) Manufacturing industries only

**Index der Verbraucherpreise: Gesamtindex**  
**Indice des prix à la consommation: indice général**  
**Indice dei prezzi al consumo: indice generale**  
**Prijsindexcijfer van het levensonderhoud: totaal indexcijfer**  
**Index of consumer prices: all items**

59

1958 = 100

Ø M		Deutschland (B.R.) a)	France b)	Italia	Nederland c)	Belgique België d)	Luxembourg d)	United Kingdom c)	United States
<b>1954</b>		92	82	91	90	94	95	85	93
<b>1955</b>		94	83	93	91	93	94	89	93
<b>1956</b>		96	85	96	94	96	95	94	94
<b>1957</b>		98	87	97	99	99	99	97	97
<b>1958</b>		100	100	100	100	100	100	100	100
<b>1959</b>		101	106	100	102	101	100	101	101
<b>1960</b>		102	110	102	103	102	101	102	102
<b>1961</b>		105	114	104	105	103	101	105	103
<b>1962</b>		109	119	109	108	104	102	109	105
<b>1960</b>	VI	103	110	102	103	102	101	102	102
	VII	103	110	102	103	101	101	102	103
	VIII	102	111	102	103	101	101	101	103
	IX	102	111	102	105	101	102	101	103
	X	102	111	102	104	102	101	102	103
	XI	103	112	102	103	102	101	103	103
	XII	103	112	103	103	102	102	103	103
	I	104	112	103	104	102	102	103	103
	II	104	112	103	104	102	101	103	103
	III	104	112	103	103	102	101	103	103
	IV	104	112	103	103	102	101	104	103
	V	105	112	104	104	102	101	104	103
VI	106	111	104	104	103	101	105	103	
VII	106	112	104	105	103	101	105	104	
VIII	106	113	104	105	103	102	106	104	
IX	105	113	104	106	103	102	106	104	
X	105	115	105	106	103	102	106	104	
XI	106	116	105	106	103	102	107	104	
XII	106	116	106	106	103	102	107	104	
<b>1961</b>	I	104	112	103	104	102	102	103	103
	II	104	112	103	104	102	101	103	103
	III	104	112	103	103	102	101	103	103
	IV	104	112	103	103	102	101	104	103
	V	105	112	104	104	102	101	104	103
	VI	106	111	104	104	103	101	105	103
	VII	106	112	104	105	103	101	105	104
	VIII	106	113	104	105	103	102	106	104
	IX	105	113	104	106	103	102	106	104
	X	105	115	105	106	103	102	106	104
	XI	106	116	105	106	103	102	107	104
	XII	106	116	106	106	103	102	107	104
<b>1962</b>	I	107	117	106	107	103	102	108	104
	II	107	117	107	107	103	102	108	104
	III	108	117	107	108	103	101	108	104
	IV	109	118	108	108	104	102	110	104
	V	109	118	108	107	105	102	110	104
	VI	110	119	108	109	106	103	111	105
	VII	110	119	109	108	105	103	110	105
	VIII	109	119	109	108	104	103	110	105
	IX	108	119	110	109	104	103	109	105
	X	109	120	110	108	104	102	109	105
	XI	109	121	111	109	104	103	110	105
	XII	109	122	112	110	104	103	110	105
<b>1963</b>	I	111	123	114	111	105	103	111	105
	II	113	123	115	114	106	103	112	105
	III	113	123	116	114	106	103	112	
	IV	113	124			106	103		
	V					105			

**Index der Verbraucherpreise: Nahrungs- und Genußmittel**  
**Indice des prix à la consommation: denrées aliment., boissons, tabacs**  
**Indice dei prezzi al consumo: alimentari, bevande e tabacco**  
**Prijnsindexcijfer van het levensonderhoud: voedings- en genotmiddelen**  
**Index of consumer prices: foods, beverages and tobacco**

1958 = 100

Ø M	Deutschland (B.R.)	France	Italia	Nederland	Belgique België	Luxembourg a)	United Kingdom	United States
1960	102	107	99	103	101	101	100	100
1961	103	109	99	104	102	101	102	101
1962	107	117	103	109	104	101	107	102
1961 XII	104	114	101	106	103	101	105	100
1962 I	105	115	101	107	103	102	105	101
II	105	114	101	106	103	101	105	101
III	106	115	101	108	103	100	106	101
IV	108	115	103	110	104	100	108	101
V	108	116	102	108	106	100	108	101
VI	109	117	103	113	107	102	110	102
VII	110	118	104	110	106	102	108	102
VIII	106	117	104	110	103	102	106	102
IX	105	117	104	109	104	102	106	103
X	105	118	104	107	104	101	105	102
XI	106	119	105	107	104	101	106	102
XII	107	120	108	109	104	102	107	102
1963 I	109	122	109	113	104	102	108	103
II	112	122	111	116	106	102	110	103
III	112	122	111	114	106	102	110	
IV	112	122			106	101		
V						104		

TAB. 60

- a) Nur Nahrungsmittel  
a) *Denrées alimentaires uniquement*  
a) Soltanto generi alimentari  
a) *Uitsluitend voedingsmiddelen*  
a) Foodstuffs only

**Index der Verbraucherpreise: Bekleidung**  
**Indice des prix à la consommation: habillement**  
**Indice dei prezzi al consumo: abbigliamento**  
**Prijnsindexcijfer van het levensonderhoud: kleding**  
**Index of consumer prices: clothing**

1958 = 100

Ø M	Deutschland (B.R.)	France	Italia	Nederland	Belgique België	Luxembourg	United Kingdom	United States
1960	102	109	101	102	103	101	101	102
1961	104	112	101	103	104	101	103	103
1962	107	114	105	103	105	102	106	103
1961 XII	105	113	101	105	104	101	103	104
1962 I	106	113	102	101	104	102	103	102
II	106	113	102	105	105	102	104	102
III	106	114	103	102	104	102	104	103
IV	107	114	104	102	104	102	104	103
V	107	114	105	102	105	102	106	103
VI	107	114	105	102	105	102	106	103
VII	107	114	106	99	105	102	106	103
VIII	107	114	106	101	105	102	106	103
IX	107	114	106	106	105	102	107	105
X	108	115	107	106	105	102	107	105
XI	108	115	108	106	105	102	107	105
XII	108	115	108	106	105	102	107	104
1963 I	108	115	109	101	105	102	107	103
II	109	116	110	104	105	103	107	104
III	109	116	110	109	105	104	107	
IV	109	117			105	103		
V						105		

**Index der Verbraucherpreise: Wohnung (Miete und Nebenkosten)**  
**Indice des prix à la consommation: loyers (loyer et charges)**  
**Indice dei prezzi al consumo: affitti (comprese le spese accessorie)**  
**Prijsindexcijfer van het levensonderhoud : huur (huur en kosten)**  
**Index of consumer prices: housing (rent and sundry charges)**

62

1958 = 100

Ø M	Deutschland (B.R.)	France	Italia	Nederland	Belgique België	Luxembourg	United Kingdom	United States
1960	109	133	125	111	.	.	108	103
1961	118	151	136	114	.	.	113	104
1962	122	163	149	117	.	.	119	106
1961 XI	119	157	139	114	.	.	115	105
XII	120	157	139	114	.	.	115	105
1962 I	120	162	146	114	.	.	116	105
II	120	162	146	114	.	.	116	105
III	120	162	146	114	.	.	116	105
IV	121	162	148	114	.	.	119	105
V	121	162	148	114	.	.	120	105
VI	121	162	148	114	.	.	120	105
VII	122	164	150	114	.	.	120	106
VIII	122	164	150	114	.	.	120	106
IX	122	164	150	122	.	.	121	106
X	123	164	151	122	.	.	121	106
XI	123	164	151	123	.	.	121	106
XII	123	164	151	123	.	.	121	106
1963 I	127	174	159	123	.	.	122	106
II	128	174		123	.	.	122	106
III	128	174		123	.	.	123	
IV	129	174			.	.		

**Index der Verbraucherpreise: Heizung und Beleuchtung**  
**Indice des prix à la consommation: chauffage et éclairage**  
**Indice dei prezzi al consumo: riscaldamento ed illuminazione**  
**Prijsindexcijfer van het levensonderhoud: verwarming en verlichting**  
**Index of consumer prices: fuel and light**

63

1958 = 100

Ø M	Deutschland (B.R.)	France	Italia	Nederland	Belgique België	Luxembourg	United Kingdom	United States
1960	102	111	98	100	95	101	104	104
1961	104	112	99	100	95	105	110	106
1962	106	114	101	102	96	109	117	106
1961 XII	105	116	100	102	96	107	115	106
1962 I	106	116	100	102	95	107	115	106
II	106	116	101	102	95	107	116	107
III	106	116	101	102	95	107	116	106
IV	105	115	101	102	95	108	116	106
V	104	110	101	99	94	109	115	105
VI	105	111	101	99	94	109	115	105
VII	105	111	101	100	95	110	115	105
VIII	106	112	101	100	96	110	116	105
IX	107	112	102	103	96	111	116	106
X	107	112	102	103	97	111	116	106
XI	108	117	102	103	97	111	122	107
XII	108	117	102	104	98	111	122	107
1963 I	108	115	103	105	98	111	123	107
II	109	116		105	98	112	123	107
III	109	116		104	98	112	123	
IV								
V	108	117			99	109		

**Index der Großhandelspreise: Gesamtindex**  
**Indice des prix de gros: indice général**  
**Indice dei prezzi all'ingrosso: indice generale**  
**Indexcijfer van de groothandelsprijzen: totaal indexcijfer**  
**Index of wholesale prices: overall index**

1958 = 100

Ø M	Deutschland (B.R.) a)	France	Italia	Nederland	Belgique België	Luxembourg	United States
1960	101	107	98	99	101	.	100
1961	100	110	98	98	101	.	100
1962	100	113	101	99	101	.	100
1961 XI	101	112	99	98	101	.	100
XII	101	113	99	98	101	.	100
1962 I	100	112	99	98	101	.	100
II	100	112	100	98	102	.	100
III	101	113	100	99	102	.	100
IV	100	112	101	100	102	.	100
V	100	116	101	101	102	.	100
VI	100	112	101	101	102	.	100
VII	100	111	101	100	101	.	100
VIII	100	112	101	97	100	.	100
IX	100	112	101	97	100	.	101
X	100	112	102	98	101	.	100
XI	100	113	103	98	102	.	100
XII	101	116	103	99	103	.	100
1963 I	100	116	105	101	104	.	100
II	100	116	105	101	104	.	100
III	101	115	105		104	.	
IV	100	115				.	

TAB. 64

a) Ohne Saarland; Preisindex ausgewählter Grundstoffe

a) Sarre non comprise; indice des prix de matières premières sélectionnées

a) Esclusa la Saar; indice dei prezzi delle materie base scelte

a) Zonder Saarland; prijsindexcijfer van uitgekozen grondstoffen

a) Excl. the Saar; price index of selected basic materials

**65 Index der Großhandelspreise: Erzeugnisse landwirtschaftlichen Ursprungs**  
**Indice des prix de gros: produits d'origine agricole**  
**Indice dei prezzi all'ingrosso: prodotti di origine agricola**  
**Indexcijfer van de groothandelsprijzen: agrarische produkten**  
**Index of wholesale prices: agricultural products**

1958 = 100

Ø M	Deutschland (B.R.) a)	France	Italia	Nederland	Belgique België	Luxembourg	United States
1960	101	102	95	98	95	.	94
1961	100	104	96	97	97	.	93
1962	100	110	105	102	104	.	94
1961 XI	101	109	99	99	102	.	92
XII	102	111	99	99	102	.	93
1962 I	101	109	100	98	101	.	94
II	101	109	101	97	104	.	95
III	101	111	104	102	107	.	95
IV	101	110	105	108	106	.	94
V	100	119	105	112	107	.	93
VI	100	110	106	112	108	.	92
VII	99	107	104	106	102	.	93
VIII	99	109	104	96	100	.	94
IX	100	109	105	93	98	.	97
X	100	108	107	96	103	.	95
XI	101	111	107	98	105	.	96
XII	102	116	109	100	108	.	94
1963 I	101	116	111	105	113	.	95
II	101	115	113	106	111	.	93
III	102	114	112		111	.	
IV		114				.	

TAB. 65

a) Ohne Saarland; Preisindex ausgewählter Grundstoffe

a) Sarre non comprise; indice des prix de matières premières sélectionnées

a) Esclusa la Saar; indice dei prezzi delle materie base scelte

a) Zonder Saarland; prijsindexcijfer van uitgekozen grondstoffen

a) Excl. the Saar; price index of selected agricultural commodities



Index der Großhandelspreise: Industrieerzeugnisse  
 Indice des prix de gros: produits industriels  
 Indice dei prezzi all'ingrosso: prodotti industriali  
 Indexcijfer van de groothandelsprijzen: industriële produkten  
 Index of wholesale prices: industrial products

66

1958 = 100

TAB. 66

- a) Ohne Saarland; Preisindex ausgewählter Grundstoffe industrieller Herkunft ohne Brennstoffe und ohne Energie (siehe Tab. 67)
- a) *Sarre non comprise; indice des prix de matières premières industrielles sélectionnées, énergie non comprise (cf Tab. 67)*
- a) Esclusa la Saar; indice dei prezzi delle materie base d'origine industriale scelte, esclusi i combustibili e l'energia (cfr. tab. 67)
- a) *Zonder Saarland; prijsindexcijfer van uitgekozen grondstoffen van industriële herkomst, zonder brandstoffen en energie (zie tabel 67)*
- a) Excl. the Saar; price index of selected industrial basic materials excl. fuel and power (see Table 67)

Ø M	Deutschland (B.R.) a)	France	Italia	Nederland	Belgique België	Luxembourg	United States
1960	101	111	100	100	.	.	102
1961	101	114	100	100	.	.	101
1962	100	115	101	101	.	.	101
1961 XI	101	115	100	100	.	.	101
XII	101	115	100	100	.	.	101
1962 I	100	115	100	100	.	.	102
II	100	115	101	100	.	.	101
III	101	115	101	101	.	.	101
IV	101	115	101	100	.	.	101
V	100	115	101	100	.	.	101
VI	100	115	101	100	.	.	101
VII	100	114	101	100	.	.	101
VIII	100	116	101	100	.	.	101
IX	100	116	102	100	.	.	101
X	100	115	102	101	.	.	101
XI	100	116	103	101	.	.	101
XII	100	116	103	101	.	.	101
1963 I	100	117	104	101	.	.	101
II	100	117		101	.	.	101
III		117			.	.	
IV		118			.	.	

Index der Großhandelspreise: Brennstoffe und Energie  
 Indice des prix de gros: combustibles et énergie  
 Indice dei prezzi all'ingrosso: combustibili e energia  
 Indexcijfer van de groothandelsprijzen: brandstoffen en energie  
 Index of wholesale prices: fuel and power

67

1958 = 100

TAB. 67

- a) Ohne Saarland; Preisindex ausgewählter Grundstoffe
- b) Ohne elektrische Energie und ohne Gas
- a) *Sarre non comprise; indice des prix de matières premières sélectionnées*
- b) *Electricité et gaz non compris*
- a) Esclusa la Saar; indice dei prezzi delle materie base scelte
- b) Esclusi gas e energia elettrica
- a) *Zonder Saarland; prijsindexcijfer van uitgekozen grondstoffen*
- b) *Zonder gas en electriciteit*
- a) Excl. the Saar; price index of selected basic materials
- b) Excl. electricity and gas

Ø M	Deutschland (B.R.) a)	France	Italia b)	Nederland	Belgique België b)	Luxembourg	United States
1960	100	111	89	93	92	.	101
1961	99	111	86	91	91	.	102
1962	100	112	87	91	90	.	102
1961 XI	100	114	87	91	91	.	101
XII	100	114	86	91	91	.	102
1962 I	100	114	87	91	91	.	102
II	100	114	88	91	91	.	102
III	99	113	87	91	91	.	100
IV	99	110	87	89	89	.	102
V	99	110	87	89	89	.	101
VI	99	109	87	90	89	.	101
VII	100	110	87	90	90	.	101
VIII	100	110	87	91	90	.	101
IX	100	110	88	91	91	.	102
X	100	113	88	90	91	.	102
XI	99	114	88	91	91	.	102
XII	99	114	88	92	92	.	102
1963 I	100	114	88	93	92	.	102
II	100	114		92	92	.	102
III		113			92	.	
IV		110				.	

**Index der Großhandelspreise: Baumaterialien**  
**Indice des prix de gros: matériaux de construction**  
**Indice dei prezzi all'ingrosso: materiali da costruzione**  
**Indexcijfer van de groothandelsprijzen: bouwmaterialen**  
**Index of wholesale prices: building materials**

1958 = 100

Ø M	Deutschland (B.R.) a)	France	Italia	Nederland	Belgique België	Luxembourg	United States
1960	99	108	98	102	106	.	102
1961	102	112	103	106	106	.	100
1962	105	118	104	113	109	.	99
1961 XI	104	112	103	106	106	.	99
XII	104	113	103	108	106	.	99
1962 I	104	115	103	110	106	.	99
II	104	116	102	111	106	.	99
III	104	115	102	111	106	.	100
IV	104	116	102	113	106	.	100
V	104	118	102	113	107	.	100
VI	105	118	102	113	110	.	100
VII	105	118	104	113	111	.	99
VIII	105	118	104	113	111	.	99
IX	105	118	105	114	112	.	99
X	105	120	106	114	112	.	99
XI	105	121	106	114	112	.	99
XII	105	121	107	115	112	.	99
1963 I	104	122	107	114	112	.	99
II	104	123		114	112	.	99
III		123			112	.	
IV		124				.	

TAB. 68

a) Ohne Saarland; Preisindex ausgewählter Grundstoffe

a) Sarre non comprise; indice des prix de matières premières sélectionnées

a) Esclusa la Saar; indice dei prezzi delle materie base scelte

a) Zonder Saarland; prijsindexcijfer van uitgekozen grondstoffen

a) Excl. the Saar; price index of selected basic materials

**Index der Erzeugerpreise landwirtschaftlicher Produkte: Gesamtindex**  
**Indice des prix agricoles à la production: indice général**  
**Indice dei prezzi agricoli della produzione: indice generale**  
**Index van de prijzen - af boerderij - van landbouwprod.: totaal index**  
**Index of producer prices for agricultural products: all items**

1958/59 = 100

Ø M	Deutschland (B.R.) a)	France	Italia	Nederland	Belgique België	Luxembourg	United States
1960	102	102	99	95	101	.	97
1961	98	103	101	99	103	.	98
1962	102	110	111		105	.	99
1961 XI	103	109	104	106	99	.	97
XII	104	107	105	105	98	.	98
1962 I	103	107	105	103	99	.	98
II	103	109	106	99	99	.	99
III	106	110	110	100	107	.	99
IV	108	108	111	105	113	.	98
V	107	111	112	108	119	.	98
VI	107	112	112	107	122	.	97
VII	107	107	110	107	106	.	98
VIII	101	108	110	106	97	.	99
IX	102	109	112	97	95	.	102
X	102	110	114	99	100	.	100
XI	103	111	114	103	102	.	100
XII	105	114	116	107	106	.	98
1963 I	105	114	118	109	114	.	99
II	107	118	121	107	116	.	98
III	108	118	119	104	118	.	
IV	107				116	.	

TAB. 69

a) Die Jahresindizes beziehen sich auf Erntejahre: 1961 auf 1960/61, usw.

a) Les indices annuels ont trait aux campagnes: 1961 se rapporte à celle de 1960/61 et ainsi de suite

a) Gli indici annuali si riferiscono alle annate agricole: 1961 per il 1960/61, ecc.

a) De jaarindexcijfers hebben betrekking op oogstjaren: 1961 op 1960/61, enz.

a) The annual indices refer to the crop year: 1961 to 1960/61, etc.

**Index der Erzeugerpreise landwirtsch. Produkte pflanzlichen Ursprungs**  
**Indice des prix agricoles à la production: produits d'origine végétale**  
**Indice dei prezzi agricoli alla produzione: prodotti di origine vegetale**  
**Index der prijzen - af boerderij - van landbouwprod. van plant. oorsprong**  
**Index of producer prices of vegetable products**

70

1958/59 = 100

**TAB. 70**

- a) Die Jahresindices beziehen sich auf Erntejahre: 1961 auf 1960/61, usw.  
 a) Les indices annuels ont trait aux campagnes: 1961 se rapporte à celle de 1960/61 et ainsi de suite  
 a) Gli indici annuali si riferiscono alle annate agricole: 1961 per il 1960/61, ecc.  
 a) De Jaarindexcijfers hebben betrekking op oogstjaren: 1961 op 1960/61, enz.  
 a) The annual indices refer to the crop year: 1961 to 1960/61, etc.

Ø M	Deutschland (B.R.) a)	France	Italia	Nederland	Belgique België	Luxembourg	United States
1960	111	92	97	98	104	.	100
1961	91	94	101	96	88	.	102
1962	109	105	113		113	.	104
1961 XI	105	101	103	102	88	.	101
XII	107	100	104	103	89	.	101
1962 I	113	99	106	104	90	.	101
II	117	105	109	104	91	.	102
III	129	111	114	113	111	.	105
IV	139	108	115	136	128	.	106
V	135	111	115	152	153	.	109
VI	133	113	115	152	155	.	106
VII	134	103	112	152	124	.	104
VIII	105	107	112	150	98	.	103
IX	102	105	114	100	92	.	105
X	103	101	116	101	99	.	102
XI	105	101	115	103	97	.	102
XII	108	99	117	104	105	.	101
1963 I	118	102	119	114	113	.	103
II	127	105	123	116	116	.	105
III	127	101	122	116	116	.	
IV	126				108	.	

**Index der Erzeugerpreise landwirtsch. Produkte tierischen Ursprungs**  
**Indice des prix agricoles à la production: produits d'origine animale**  
**Indice dei prezzi agricoli alla produzione: prodotti di origine animale**  
**Index der prijzen - af boerderij - van landbouwprod. van dierlijke oorsprong**  
**Index of producer prices of livestock products**

71

1958/59 = 100

**TAB. 71**

- a) Die Jahresindices beziehen sich auf Erntejahre: 1961 auf 1960/61, usw.  
 a) Les indices annuels ont trait aux campagnes: 1961 se rapporte à celle de 1960/61 et ainsi de suite  
 a) Gli indici annuali si riferiscono alle annate agricole: 1961 per il 1960/61, ecc.  
 a) De Jaarindexcijfers hebben betrekking op oogstjaren: 1961 op 1960/61, enz.  
 a) The annual indices refer to the crop year: 1961 to 1960/61, etc.

Ø M	Deutschland (B.R.) a)	France	Italia	Nederland	Belgique België	Luxembourg	United States
1960	99	107	102	94	101	.	95
1961	100	109	102	100	109	.	94
1962	100	114	106		104	.	95
1961 XI	103	114	106	107	103	.	94
XII	103	111	106	106	102	.	95
1962 I	99	111	103	102	102	.	96
II	98	112	101	97	102	.	96
III	97	110	103	95	106	.	95
IV	97	109	104	96	108	.	92
V	96	111	104	94	107	.	91
VI	98	112	106	92	107	.	91
VII	98	110	106	92	100	.	93
VIII	100	110	106	92	97	.	96
IX	102	111	107	96	96	.	100
X	103	115	110	99	100	.	98
XI	103	116	112	103	116	.	98
XII	104	121	115	107	107	.	97
1963 I	100	120	115	107	115	.	96
II	100	124	116	104	115	.	94
III	100	127	112	101	118	.	
IV	100				118	.	

**Gesamteinfuhr**  
**Importations totales**  
**Importazioni totali**  
**Totale invoer**  
**Total imports**

Mio \$

Ø M	Deutschland (B.R.) a)	France b)	Italia	Nederland	UEBL BLEU	EWG-CEE EEG-EEC	Hellas	United Kingdom	United States	
1954	381	351	203	239	212	1 386	27	787	858	
1955	483	395	226	267	235	1 606	32	906	958	
1956	551	463	264	310	273	1 863	39	907	1 064	
1957	625	510	306	342	285	2 068	44	950	1 105	
1958	614	467	268	302	261	1 912	47	874	1 105	
1959	706	424	281	328	287	2 026	47	931	1 249	
1960	842	523	394	378	330	2 466	58	1 063	1 221	
1961	912	556	435	426	352	2 681	60	1 026	1 196	
1962	1 023	627	505	446	377	2 977	58	1 048	1 353	
1960	IV	813	540	387	351	313	2 403	69	1 046	1 246
	V	849	539	416	372	323	2 498	59	1 091	1 253
	VI	858	499	372	384	317	2 430	48	1 076	1 296
	VII	861	515	433	388	307	2 505	51	1 069	1 145
	VIII	795	449	346	339	308	2 238	89	1 068	1 245
	IX	798	499	385	385	330	2 397	49	1 017	1 159
	X	890	473	420	405	337	2 525	47	1 061	1 157
	XI	868	531	407	389	338	2 534	81	1 175	1 176
	XII	993	616	411	407	330	2 757	55	1 072	1 151
1961	I	819	485	421	441	330	2 497	62	1 132	1 112
	II	755	527	411	370	363	2 427	42	989	1 037
	III	910	652	468	483	377	2 890	61	1 117	1 235
	IV	910	576	427	400	339	2 652	57	995	1 046
	V	931	575	467	418	354	2 744	62	1 104	1 189
	VI	927	606	426	447	353	2 760	54	1 040	1 189
	VII	925	512	434	399	326	2 595	61	981	1 241
	VIII	856	466	402	396	321	2 441	43	1 005	1 250
	IX	912	505	428	427	334	2 607	65	961	1 176
	X	992	544	424	401	375	2 736	82	1 059	1 335
	XI	951	590	462	474	359	2 837	79	1 044	1 315
	XII	1 058 c)	639	462	454	357	2 969	48	947	1 256
1962	I	941 c)	698 d)	440	478	367	2 925 d)	58	1 126	1 354
	II	1 006 c)	596 e)	480	418	346	2 846	55	932	1 198
	III	1 040 c)	654 e)	522	482	387	3 086	63	1 091	1 369
	IV	937 c)	603	477	403	354	2 774	56	977	1 326
	V	1 085	661 e)	525	475	392	3 139	64	1 152	1 399
	VI	1 031	614	468	440	383	2 936	53	1 036	1 321
	VII	1 040	603 e)	561	459	357	3 021	61	1 084	1 328
	VIII	974	540 e)	450	450	339	2 752	50	1 070	1 371
	IX	962	571	495	391	336	2 755	57	962	1 345
	X	1 059	632	542	465	416	3 114	62	1 156	1 424
	XI	1 100	672	563	472	376	3 182	52	1 076	1 470
	XII	1 106	677	564	415	407	3 170	71	971	1 336
1963	I	930	655	551	471	356	2 964	49	1 116	1 139
	II	934	607	542	436	359	2 877	56	990	1 390
	III	1 163	782		490	421		55	1 097	

TAB. 72

- a) Einschl. Saarland ab 6.7.1959  
b) Ohne Saarland ab 6.7.1959  
c) Die Einfuhrangaben der B.R. Deutschland für die Monate Dezember 1961 bis April 1962 sind mit den Angaben anderer Zeiträume nicht vergleichbar. Siehe « Monatsstatistik des Außenhandels », No. 5, 1962, Seite 2  
d) Die Einfuhrangaben Frankreichs für Januar 1962 sind mit den Angaben anderer Zeiträume nicht vergleichbar. Siehe « Allgemeines statistisches Bulletin » No. 4, 1962, Seite 53, Fußnote c)  
e) Siehe Tab. 73, Fußnote c)

- a) Sarre comprise à compter du 6.7.1959  
b) Sarre non comprise à compter du 6.7.1959  
c) Les chiffres d'importation de l'Allemagne (R.F.) pour la période de décembre 1961 à avril 1962 ne sont pas comparables avec ceux concernant d'autres périodes. Cf. « Statistique mensuelle du commerce extérieur », No 5, 1962, p. 2  
d) Les chiffres d'importation de la France pour janvier 1962 ne sont pas comparables avec ceux concernant d'autres périodes. Cf. « Bulletin général de statistiques », No 4-1962, p. 53, note c)  
e) Cf tab. 73, note c)

- a) Inclusa la Saar dal 6.7.1959  
b) Esclusa la Saar dal 6.7.1959  
c) Le cifre d'importazione della Germania (R.F.) per il periodo dicembre 1961 - aprile 1962 non sono paragonabili con quelle degli altri periodi. Vedi « Statistica mensile del commercio estero », No 5, 1962, pag. 2  
d) Le cifre d'importazione della Francia per il mese di gennaio 1962 non sono paragonabili con quelle degli altri periodi. Vedi « Bollettino generale di statistiche », No 4, 1962, pag. 53, nota c)  
e) Vedi tabella 73, nota c)

- a) Met inbegrip van Saarland vanaf 6.7.1959  
b) Zonder Saarland vanaf 6.7.1959  
c) De invoercijfers van Duitsland (B.R.) voor december 1961 tot april 1962 zijn niet vergelijkbaar met die van andere perioden. Zie « Maandstatistiek van de buitenlandse handel » no. 5-1962, blz. 2  
d) De invoercijfers van Frankrijk voor januari 1962 zijn niet vergelijkbaar met die van andere perioden. Zie « Algemeen statistisch bulletin » no. 4-1962, blz. 53, voetnoot c)  
e) Zie tabel 73, voetnoot c)

- a) Incl. the Saar from 6.7.1959  
b) Excl. the Saar from 6.7.1959  
c) The import figures for the F.R. of Germany relating to the period from December 1961 to April 1962 are not comparable with those relating to other periods. See Monthly Statistics of Foreign Trade, vol. 5/1962, p. 2  
d) The import figures for France relating to January 1962 are not comparable with those relating to other periods. See General statistical bulletin, vol. 4/1962, p. 53, Note c)  
e) See Table 73, Note c)

**Gesamtausfuhr**  
**Exportations totales**  
**Esportazioni totali**  
**Totale uitvoer**  
**Total exports**

73

Mio \$

Ø M		Deutschland (B.R.) a)	France b)	Italia	Nederland	UEBL BLEU	EWG-CEE EEG-EEC	Hellas	United Kingdom	United States
<b>TAB. 73</b>										
a) Einschl. Saarland ab 6.7.1959										
b) Ohne Saarland ab 6.7.1959										
c) Ab Februar 1962 schließen die Gesamtangaben für Frankreich positive oder negative Korrekturen ein, die nicht nach Waren oder Ländern aufteilbar sind										
	1954	437	348	136	201	192	1 316	13	647	1 259
	1955	511	409	155	224	230	1 530	15	706	1 296
	1956	613	379	179	238	264	1 673	16	774	1 591
a) Sarre comprise à compter du 6.7.1959										
	1957	714	421	212	258	264	1 870	18	807	1 737
b) Sarre non comprise à compter du 6.7.1959										
	1958	734	427	215	268	254	1 898	19	773	1 493
	1959	817	467	243	301	275	2 102	17	806	1 448
c) A compter de février 1962, les totaux pour la France comprennent des corrections positives ou négatives qui ne peuvent être ventilées par marchandises ou par pays										
	1960	951	572	304	336	315	2 477	17	858	1 692
	1961	1 057	602	349	359	327	2 693	19	896	1 720
	1962	1 105	613	389	382	360	2 850	21	922	1 774
a) Inclusa la Saar dal 6.7.1959										
	1960	IV 892	556	304	312	325	2 390	12	893	1 806
b) Esclusa la Saar dal 6.7.1959										
		V 948	575	330	330	313	2 496	12	922	1 776
c) A decorrere da febbraio 1962 i totali per la Francia comprendono alcune correzioni positive o negative che non possono essere ripartite per prodotti o per paesi.										
		VI 901	553	288	322	317	2 381	12	799	1 701
		VII 971	564	321	326	301	2 482	9	800	1 683
		VIII 849	429	289	306	262	2 136	9	820	1 595
		IX 925	550	309	366	296	2 445	13	764	1 595
a) Met Inbegrip van Saarland vanaf 6.7.1959										
		X 997	621	337	369	329	2 652	17	754	1 729
b) Zonder Saarland vanaf 6.7.1959										
		XI 1 012	594	295	361	315	2 576	30	992	1 783
c) Vanaf februari 1962 bevat het totaal van de buitenlandse handel van Frankrijk positieve of negatieve verbeteringen, welke niet naar produkten of landen kunnen worden verdeeld										
		XII 1 200	612	324	359	316	2 812	37	881	1 778
	1961	I 928	543	284	353	240	2 348	14	959	1 619
		II 964	557	319	319	315	2 474	16	863	1 659
a) Incl. the Saar from 6.7.1959										
		III 1 082	678	367	402	364	2 893	18	911	1 904
b) Excl. the Saar from 6.7.1959										
		IV 1 099	562	323	330	338	2 653	17	928	1 688
c) From February 1962 onwards the totals relating to France include positive or negative corrections which cannot be broken down as to goods or countries										
		V 1 012	619	335	347	330	2 642	13	875	1 725
		VI 1 108	640	328	342	340	2 757	8	924	1 678
		VII 1 057	606	378	338	314	2 693	10	905	1 617
		VIII 1 018	505	348	339	289	2 498	9	892	1 633
		IX 1 079	583	349	406	355	2 772	14	764	1 615
		X 1 092	630	414	368	368	2 872	24	931	1 867
		XI 1 063	638	394	399	349	2 843	41	931	1 798
		XII 1 185	659	373	362	323	2 902	41	872	1 807
	1962	I 951	603	323	363	373	2 613	25	906	1 617
		II 1 011	608 c)	382	341	344	2 686	28	865	1 731
		III 1 192	665 c)	417	413	377	3 062	22	945	1 794
		IV 1 064	600 c)	371	343	355	2 733	16	956	1 857
		V 1 170	612 c)	403	378	359	2 921	15	989	1 946
		VI 1 077	614	383	396	372	2 842	12	925	1 949
		VII 1 124	622 c)	424	356	356	2 882	9	952	1 692
		VIII 1 043	479 c)	348	350	303	2 523	10	841	1 662
		IX 1 092	548 c)	386	408	363	2 798	15	827	1 742
		X 1 185	717	421	462	401	3 186	23	1 012	1 593
		XI 1 151	660	420	396	378	3 004	30	923	1 824
		XII 1 204	620	409	379	344	2 956	43	919	1 877
	1963	I 953	603	358	350	351	2 616	27	928	992
		II 991	612	389	362	329	2 684	30	916	2 081
		III 1 249	672		424	411		22	1 061	

**Einfuhr aus den EWG-Mitgliedsländern**  
**Importations provenant des Etats membres de la CEE**  
**Importazioni dai paesi membri della CEE**  
**Invoer uit de Lid-Staten van de EEG**  
**Imports from EEC Member States**

Mio \$

Ø M	Deutschland (B.R.) a)	France b)	Italia	Nederland	UEBL BLEU	EWG - CEE EEG - EEC	Hellas	United Kingdom	United States
1960	252	154	109	173	158	846	20	155	188
1961	286	175	128	209	178	976	23	158	185
1962	333	210	157	224	193	1 117	25	166	203
1961	X	322	185	136	211	1 045	28	163	225
	XI	300	189	144	227	1 039	38	179	219
	XII	304e)	202	134	202	1 016	17	136	190
1962	I	302e)	222d)	141	216	1 067d)	24	167	191
	II	305e)	195	155	217	1 086	25	151	194
	III	331e)	223	166	201	1 174	29	172	208
	IV	300e)	198	149	202	1 025	25	152	193
	V	329	211	170	236	1 139	26	177	210
	VI	326	200	137	222	1 067	23	186	191
	VII	355	209	177	222	1 150	27	165	194
	VIII	325	176	139	215	1 029	25	164	202
	XI	311	205	155	209	1 066	22	155	204
	X	396	233	173	238	1 262	28	186	222
	XI	379	232	176	241	1 228	23	165	222
	XII	338	218	168	211	1 131	27	150	209
1963	I	311	223	178	212	1 105	21	142	135
	II	295	221	173	227	1 107	21	155	194
	III	345	272		261		23	178	

TAB. 74

a) Einschl. Saarland ab 6.7.1959  
b) Ohne Saarland ab 6.7.1959  
c) Siehe Tab. 72, Fußnote c)  
d) Siehe Tab. 72, Fußnote d)

a) Sarre comprise à compter du 6.7.1959

b) Sarre non comprise à compter du 6.7.1959

c) Cf. tabl. 72, note c)

d) Cf. tabl. 72, note d)

a) Inclusa la Saar dal 6.7.1959

b) Esclusa la Saar dal 6.7.1959

c) Vedi tabella 72, nota c)

d) Vedi tabella 72, nota d)

a) Met inbegrip van Saarland vanaf 6.7.1959

b) Zonder Saarland vanaf 6.7.1959

c) Zie tabel 72, voetnoot c)

d) Zie tabel 72, voetnoot d)

a) Incl. the Saar from 6.7.1959

b) Excl. the Saar from 6.7.1959

c) See Table 72, Note c)

d) See Table 72, Note d)

**Ausfuhr nach den EWG-Mitgliedsländern**  
**Exportations vers les Etats membres de la CEE**  
**Espportazioni verso i paesi membri della CEE**  
**Uitvoer naar de Lid-Staten van de EEG**  
**Exports to the EEC Member States**

Mio \$

Ø M	Deutschland (B.R.) a)	France b)	Italia	Nederland	UEBL BLEU	EWG - CEE EEG - EEC	Hellas	United Kingdom	United States
1960	281	170	90	154	159	854	6	131	284
1961	335	202	109	171	174	991	6	155	292
1962	376	226	135	188	205	1 130	7	182	299
1961	X	352	210	136	180	1 069	10	175	317
	XI	339	210	132	193	1 058	17	159	310
	XII	366	211	107	186	1 046	14	170	305
1962	I	343	214	115	178	1 043	8	169	275
	II	347	214	125	164	1 034	8	170	311
	III	406	241	140	201	1 193	6	187	318
	IV	362	219	123	169	1 078	4	183	305
	V	404	231	138	191	1 162	5	199	322
	VI	362	227	143	189	1 135	3	177	321
	VII	386	235	150	180	1 148	2	198	256
	VIII	337	182	122	173	991	4	164	282
	IX	365	211	142	195	1 119	6	164	285
	X	397	266	154	216	1 272	11	202	270
	XI	398	243	146	206	1 214	15	184	310
	XII	405	228	136	194	1 183	19	192	329
1963	I	340	221	131	182	1 076	8	188	160
	II	363	221	137	187	1 105	8	200	
	III	452	254		222		4	236	

TAB. 75

a) Einschl. Saarland ab 6.7.1959  
b) Ohne Saarland ab 6.7.1959

a) Sarre comprise à compter du 6.7.1959

b) Sarre non comprise à compter du 6.7.1959

a) Inclusa la Saar dal 6.7.1959

b) Esclusa la Saar dal 6.7.1959

a) Met inbegrip van Saarland vanaf 6.7.1959

b) Zonder Saarland vanaf 6.7.1959

a) Incl. the Saar from 6.7.1959

b) Excl. the Saar from 6.7.1959

**Einfuhr aus den Nicht-Mitgliedsländern der EWG**  
**Importations provenant des pays non-membres de la CEE**  
**Importazioni dai paesi non membri della CEE**  
**Invoer uit niet Lid-Staten van de EEG**  
**Imports from non-member States of EEC**

76

Mio \$

**TAB. 76**

- a) Einschl. Saarland ab 6.7.1959  
 b) Ohne Saarland ab 6.7.1959  
 c) Siehe Tab. 72, Fußnote c)  
 d) Siehe Tab. 72, Fußnote d)
- a) *Sarre comprise à compter du 6.7.1959*  
 b) *Sarre non comprise à compter du 6.7.1959*  
 c) *Cf. tabl. 72, note c)*  
 d) *Cf. tabl. 72, note d)*
- a) *Inclusa la Saar dal 6.7.1959*  
 b) *Esclusa la Saar dal 6.7.1959*  
 c) *Vedi tabella 72, nota c)*  
 d) *Vedi tabella 72, nota d)*
- a) *Met Inbegrip van Saarland vanaf 6.7.1959*  
 b) *Zonder Saarland vanaf 6.7.1959*  
 c) *Zie tabel 72, voetnoot c)*  
 d) *Zie tabel 72, voetnoot d)*
- a) *Incl. the Saar from 6.7.1959*  
 b) *Excl. the Saar from 6.7.1959*  
 c) *See Table 72, Note c)*  
 d) *See Table 72, Note d)*

Ø M	Deutschland (B.R.) a)	France b)	Italia	Nederland	UEBL BLEU	EWG - CEE EEG - EEC	Hellas	United Kingdom	United States
1960	590	369	285	205	172	1 620	38	909	1 033
1961	626	381	307	217	174	1 705	37	868	1 011
1962	690	416	347	222	184	1 860	33	887	1 150
1961	X	671	359	288	190	1 692	54	895	1 110
	XI	652	401	318	247	1 798	41	866	1 095
	XII	747c)	436	328	253	1 944	31	811	1 066
1962	I	639c)	476d)	299	262	1 858d)	34	959	1 163
	II	701e)	400	325	202	1 788	30	782	1 004
	III	709e)	433	357	228	1 913	33	919	1 160
	IV	637e)	405	328	201	1 749	31	825	1 133
	V	756	448	355	239	1 997	39	975	1 189
	VI	706	410	331	218	1 865	30	850	1 129
	VII	685	394	384	237	1 870	34	919	1 134
	VIII	649	367	314	235	1 730	25	906	1 169
	IX	651	366	340	181	1 689	35	807	1 141
	X	663	399	369	228	1 852	35	970	1 203
	XI	721	440	387	230	1 953	29	912	1 248
	XII	768	459	396	205	2 039	43	821	1 127
1963	I	619	432	373	259	1 859	28	971	1 004
	II	639	386	370	209	1 770	35	835	1 195
	III	818	510		229		32	920	

**Ausfuhr nach den Nicht-Mitgliedsländern der EWG**  
**Exportations vers les pays non-membres de la CEE**  
**Espportazioni verso i paesi non membri della CEE**  
**Uitvoer naar niet Lid-Staten van de EEG**  
**Exports to non-member States of EEC**

77

Mio \$

**TAB. 77**

- a) Einschl. Saarland ab 6.7.1959  
 b) Ohne Saarland ab 6.7.1959
- a) *Sarre comprise à compter du 6.7.1959*  
 b) *Sarre non comprise à compter du 6.7.1959*
- a) *Inclusa la Saar dal 6.7.1959*  
 b) *Esclusa la Saar dal 6.7.1959*
- a) *Met Inbegrip van Saarland vanaf 6.7.1959*  
 b) *Zonder Saarland vanaf 6.7.1959*
- a) *Incl. the Saar from 6.7.1959*  
 b) *Excl. the Saar from 6.7.1959*

Ø M	Deutschland (B.R.) a)	France b)	Italia	Nederland	UEBL BLEU	EWG - CEE EEG - EEC	Hellas	United Kingdom	United States
1960	670	402	214	182	156	1 624	11	727	1 408
1961	722	400	240	188	153	1 702	13	741	1 427
1962	729	388	253	194	157	1 720	14	739	1 475
1961	X	740	421	278	188	1 803	14	756	1 550
	XI	724	428	261	205	1 784	23	772	1 488
	XII	820	448	266	175	1 852	27	702	1 502
1962	I	608	389	209	185	1 571	17	737	1 342
	II	664	394	257	177	1 652	21	695	1 421
	III	786	435	277	212	1 881	16	758	1 476
	IV	701	375	248	173	1 650	12	773	1 552
	V	766	390	264	187	1 769	10	790	1 625
	VI	715	365	240	207	1 685	9	748	1 627
	VII	739	387	274	176	1 734	7	754	1 436
	VIII	706	312	226	177	1 547	7	677	1 380
	IX	727	343	245	213	1 685	10	663	1 457
	X	788	451	266	246	1 914	12	810	1 323
	XI	753	416	274	190	1 791	15	739	1 514
	XII	799	392	274	184	1 773	24	720	1 548
1963	I	612	383	228	169	1 540	19	740	832
	II	627	391	252	176	1 579	22	716	
	III	797	417		202		18	825	

**78 Einfuhr aus assoz. überseeischen Ländern, Gebieten und Departements**  
**Importations prov. des pays, territoires et départ. d'outre-mer associés**  
**Importazioni dai paesi, territori e dipartimenti d'Oltremare associati**  
**Invoer uit geassocieerde overzeese landen, gebieden en departementen**  
**Imports from associated overseas countries, territories and départements**

Mio \$

Ø M	Deutschland (B.R.) a)	France b)	Italia	Nederland	UEBL BLEU	EWG - CEE EEG - EEC
1960	11	94	7	4	23	139
1961	12	103	7	4	21	148
1962	17	111	11	5	17	160
1961 IX	11	85	7	3	27	132
X	10	97	6	3	21	138
XI	12	107	9	4	19	150
XII	12 e)	122	7	4	16	162
1962 I	14 e)	128 d)	9	6	14	172 d)
II	19 e)	108	10	5	14	156
III	20 e)	118	11	8	18	176
IV	16 e)	116	8	6	17	162
V	17	128	11	7	22	184
VI	16	124	9	3	19	171
VII	17	100	11	5	15	147
VIII	17	106	11	5	20	160
IX	17	89	10	5	12	133
X	16	96	11	4	11	138
XI	15	101	16	3	10	145
XII	17	116	14	3	21	171
1963 I	19	101	10	7	23	160
II	16	92	11	6	12	138

**TAB. 78**

- a) Einschl. Saarland ab 6.7.1959  
b) Ohne Saarland ab 6.7.1959  
c) Siehe Tab. 72, Fußnote c)  
d) Siehe Tab. 72, Fußnote d)
- a) Sarre comprise à compter du 6.7.1959  
b) Sarre non comprise à compter du 6.7.1959  
c) Cf. tabl. 72, note c)  
d) Cf. tabl. 72, note d)
- a) Inclusa la Saar dal 6.7.1959  
b) Esclusa la Saar dal 6.7.1959  
c) Vedi tabella 72, nota c)  
d) Vedi tabella 72, nota d)
- a) Met inbegrip van Saarland vanaf 6.7.1959  
b) Zonder Saarland vanaf 6.7.1959  
c) Zie tabel 72, voetnoot c)  
d) Zie tabel 72, voetnoot d)
- a) Incl. the Saar from 6.7.1959  
b) Excl. the Saar from 6.7.1959  
c) See Table 72, Note c)  
d) See Table 72, Note d)

**79 Ausfuhr nach assoz. überseeischen Ländern, Gebieten u. Departements**  
**Exportations vers les pays, territoires et départ. d'outre-mer associés**  
**Esportazioni verso gli paesi, territori e dipartimenti d'Oltremare associati**  
**Uitvoer naar geassoc. overzeese landen, gebieden en departementen**  
**Exports to associated overseas countries, territories and départements**

Mio \$

Ø M	Deutschland (B.R.) a)	France b)	Italia	Nederland	UEBL BLEU	EWG - CEE EEG - EEC
1960	5	139	3	4	6	157
1961	6	128	4	4	5	147
1962	6	102	4	6	6	123
1961 IX	6	119	4	5	5	137
X	7	133	5	4	5	155
XI	6	138	4	5	6	159
XII	7	148	4	4	5	168
1962 I	6	125	3	7	8	150
II	5	120	4	6	7	142
III	7	116	4	7	7	140
IV	5	101	6	5	5	122
V	6	99	3	6	6	119
VI	5	78	3	6	6	97
VII	5	83	3	5	6	103
VIII	4	81	3	5	5	99
IX	5	82	2	5	5	100
X	6	113	4	6	5	135
XI	6	114	4	6	5	135
XII	7	113	4	5	3	133
1963 I	6	108	3	5	6	127
II	6	109	3	5	5	128

**TAB. 79**

- a) Einschl. Saarland ab 6.7.1959  
b) Ohne Saarland ab 6.7.1959
- a) Sarre comprise à compter du 6.7.1959  
b) Sarre non comprise à compter du 6.7.1959
- a) Inclusa la Saar dal 6.7.1959  
b) Esclusa la Saar dal 6.7.1959
- a) Met inbegrip van Saarland vanaf 6.7.1959  
b) Zonder Saarland vanaf 6.7.1959
- a) Incl. the Saar from 6.7.1959  
b) Excl. the Saar from 6.7.1959



**Einfuhr aus der Europäischen Freihandelsvereinigung**  
**Importations prov. de l'Association Européenne de Libre Echange**  
**Importazioni dall'Associazione Europea di Libero Scambio**  
**Invoer uit de landen van de Europese Vrijhandelsassociatie**  
**Imports from countries of European Free Trade Association**

80

Mio \$

**TAB. 80**

- a) Einschl. Saarland ab 6.7.1959  
 b) Ohne Saarland ab 6.7.1959  
 c) Siehe Tab. 72, Fußnote c)  
 d) Siehe Tab. 72, Fußnote d)
- a) *Sarre comprise à compter du 6.7.1959*  
 b) *Sarre non comprise à compter du 6.7.1959*  
 c) *Cf. tabl. 72, note c)*  
 d) *Cf. tabl. 72, note d)*
- a) *Inclusa la Saar dal 6.7.1959*  
 b) *Esclusa la Saar dal 6.7.1959*  
 c) *Vedi tabella 72, nota c)*  
 d) *Vedi tabella 72, nota d)*
- a) *Met Inbegrip van Saarland vanaf 6.7.1959*  
 b) *Zonder Saarland vanaf 6.7.1959*  
 c) *Zie tabel 72, voetnoot c)*  
 d) *Zie tabel 72, voetnoot d)*
- a) *Incl. the Saar from 6.7.1959*  
 b) *Excl. the Saar from 6.7.1959*  
 c) *See Table 72, Note c)*  
 d) *See Table 72, Note d)*

Ø M	Deutschland (B.R.) a)	France b)	Italia	Nederland	UEBL BLEU	EWG - CEE EEG - EEC	Hellas	United Kingdom	United States
1960	163	46	64	53	46	372	10	109	136
1961	176	57	66	61	49	410	11	108	126
1962	191	69	80	64	53	458		108	142
1961	IX	52	66	61	46	405	16	103	118
	X	199	54	60	54	435	12	104	155
	XI	183	70	72	64	444	12	108	154
	XII	209c)	70	71	73	471	11	95	145
1962	I	178c)	74d)	69	62	431d)	11	115	143
	II	180c)	65	71	58	422	13	92	127
	III	201c)	71	84	65	477	14	107	147
	IV	174c)	62	78	55	418	10	104	142
	V	196	68	86	66	472	19	115	158
	VI	184	65	78	62	448	13	103	134
	VII	199	68	91	73	481	12	109	139
	VIII	182	55	70	62	416	10	104	132
	IX	179	69	84	55	437	11	106	130
	X	209	79	84	63	496	13	128	160
	XI	206	79	88	76	504	11	117	159
	XII	208	77	86	74	500	10	99	137
1963	I	175	76	85	68	451	11	120	99
	II	170	70	84	63	440	11	103	

**Ausfuhr nach der Europäischen Freihandelsvereinigung**  
**Exportations vers l'Association Européenne de Libre Echange**  
**Esportazioni verso l'Associazione Europea di Libero Scambio**  
**Uitvoer naar de landen van de Europese Vrijhandelsassociatie**  
**Exports to countries of European Free Trade Association**

81

Mio \$

**TAB. 81**

- a) Einschl. Saarland ab 6.7.1959  
 b) Ohne Saarland ab 6.7.1959
- a) *Sarre comprise à compter du 6.7.1959*  
 b) *Sarre comprise à compter du 6.7.1959*
- a) *Inclusa la Saar dal 6.7.1959*  
 b) *Esclusa la Saar dal 6.7.1959*
- a) *Met Inbegrip van Saarland vanaf 6.7.1959*  
 b) *Zonder Saarland vanaf 6.7.1959*
- a) *Incl. the Saar from 6.7.1959*  
 b) *Excl. the Saar from 6.7.1959*

Ø M	Deutschland (B.R.) a)	France b)	Italia	Nederland	UEBL BLEU	EWG - CEE EEG - EEC	Hellas	United Kingdom	United States
1960	267	83	63	80	50	542	3	93	188
1961	299	90	74	82	53	598	3	104	162
1962	307	98	80	88	52	625		111	161
1961	IX	87	73	91	67	622	4	94	171
	X	315	92	81	82	629	4	124	209
	XI	290	94	84	91	612	5	104	182
	XII	342	98	78	78	646	5	107	170
1962	I	256	84	72	81	548	3	110	156
	II	279	98	82	77	586	5	104	173
	III	332	108	92	88	675	3	118	174
	IV	284	90	75	79	577	3	121	155
	V	328	98	84	84	646	4	119	153
	VI	297	101	76	107	635	3	105	149
	VII	317	104	86	73	628	2	109	140
	VIII	298	76	72	79	570	2	94	140
	IX	314	94	82	101	644	5	101	192
	X	336	119	84	112	706	4	127	152
	XI	319	107	81	84	648	6	108	176
	XII	327	96	77	92	641	5	120	176
1963	I	261	93	71	76	556	3	123	74
	II	271	96	82	76	570	3	113	

**Einfuhr aus den Vereinigten Staaten**  
**Importations provenant des Etats-Unis**  
**Importazioni dagli Stati Uniti**  
**Invoer uit de Verenigde Staten**  
**Imports from United States of America**

Mio \$

Ø M	Deutschland (B.R.) a)	France b)	Italia	Nederland	UEBL BLEU	EWG - CEE EEG - EEC	Hellas	United Kingdom
1960	119	62	56	50	33	319	8	132
1961	126	61	72	47	31	338	7	113
1962	145	65	73	51	37	371		111
1961 IX	116	57	70	46	27	316	8	115
X	138	59	65	42	32	337	6	151
XI	137	63	69	48	32	348	5	119
XII	150 e)	63	72	59	37	382	5	109
1962 I	124 c)	69 d)	67	70	38	367 d)	4	123
II	144 c)	71	73	49	33	370	6	107
III	136 c)	74	88	54	37	389	6	122
IV	119 c)	61	71	41	40	332	6	101
V	180	68	80	51	38	416	7	113
VI	154	64	67	61	43	389	5	100
VII	141	61	81	58	36	378	8	104
VIII	129	56	58	49	30	322	4	95
IX	156	56	69	36	34	351	8	106
X	118	56	77	46	38	336	5	129
XI	169	69	71	47	40	397	5	129
XII	168	69	81	46	39	402	4	106
1963 I	128	67	85	56	30	367	4	100
II	151	57	68	36	33	344	3	96

TAB. 82

- a) Einschl. Saarland ab 6.7.1959  
b) Ohne Saarland ab 6.7.1959  
c) Siehe Tab. 72, Fußnote c)  
d) Siehe Tab. 72, Fußnote d)
- a) Sarre comprise à compter du 6.7.1959  
b) Sarre non comprise à compter du 6.7.1959  
c) Cf. tabl. 72, note c)  
d) Cf. tabl. 72, note d)
- a) Inclusa la Saar dal 6.7.1959  
b) Esclusa la Saar dal 6.7.1959  
c) Vedi tabella 72, nota c)  
d) Vedi tabella 72, nota d)
- a) Met Inbegrip van Saarland vanaf 6.7.1959  
b) Zonder Saarland vanaf 6.7.1959  
c) Zie tabel 72, voetnoot c)  
d) Zie tabel 72, voetnoot d)
- a) Incl. the Saar from 6.7.1959  
b) Excl. the Saar from 6.7.1959  
c) See Table 72, Note c)  
d) See Table 72, Note d)

**Ausfuhr nach den Vereinigten Staaten**  
**Exportations vers les Etats-Unis**  
**Esportazioni verso gli Stati Uniti**  
**Uitvoer naar de Verenigde Staten**  
**Exports to United States of America**

Mio \$

Ø M	Deutschland (B.R.) a)	France b)	Italia	Nederland	UEBL BLEU	EWG - CEE EEG - EEC	Hellas	United Kingdom
1960	75	33	32	17	30	187	2	81
1961	72	35	32	16	31	186	3	70
1962	80	35	37	17	35	204		82
1961 IX	76	42	34	24	37	213	1	72
X	78	45	46	16	39	224	5	81
XI	76	43	36	18	34	206	8	83
XII	83	39	37	13	30	202	5	80
1962 I	58	41	28	15	42	184	1	75
II	74	35	33	15	35	192	4	76
III	81	41	38	19	39	218	3	79
IV	83	35	33	15	40	205	1	86
V	77	36	34	17	37	203	1	91
VI	82	34	33	17	33	199	1	79
VII	81	37	43	15	34	210	0	82
VIII	76	31	34	16	26	182	1	77
IX	78	35	38	21	36	207	1	77
X	101	38	47	20	36	242	1	93
XI	84	36	43	15	32	211	2	80
XII	90	26	37	16	23	191	3	81
1963 I	68	28	31	12	26	164	8	61
II	72	30	34	15	30	182	6	76

TAB. 83

- a) Einschl. Saarland ab 6.7.1959  
b) Ohne Saarland ab 6.7.1959
- a) Sarre comprise à compter du 6.7.1959  
b) Sarre non comprise à compter du 6.7.1959
- a) Inclusa la Saar dal 6.7.1959  
b) Esclusa la Saar dal 6.7.1959
- a) Met Inbegrip van Saarland vanaf 6.7.1959  
b) Zonder Saarland vanaf 6.7.1959
- a) Incl. the Saar from 6.7.1959  
b) Excl. the Saar from 6.7.1959

**Einfuhr aus den Entwicklungsländern a)**  
**Importations provenant des pays en voie de développement a)**  
**Importazioni dai paesi in via di sviluppo a)**  
**Invoer uit de ontwikkelingslanden a)**  
**Imports from developing countries a)**

Mio \$

TAB. 84, 85

a) Andere Länder als : Europa, Nordamerika, Australien, Neuseeland, Südafrikanische Republik, Japan, Kontinental-China Nord-Vietnam, Mongolische Volksrep., Nord-Korea  
 b) Einschl. Saarland ab 6.7.1959  
 c) Ohne Saarland ab 6.7.1959  
 d) Siehe Tab. 72, Fußnote c)  
 e) Siehe Tab. 72, Fußnote d)

a) Pays autres que : Europe, Amérique du Nord, Australie, Nouvelle Zélande, République d'Afrique du Sud, Japon, Chine continentale, Vietnam Nord, Rép. populaire de Mongolie, Corée du Nord  
 b) Sarre comprise à compter du 6.7.1959  
 c) Sarre non comprise à compter du 6.7.1959  
 d) Cf. tabl. 72, note c)  
 e) Cf. tabl. 72, note d)

a) Paesi altri che : Europa, America del Nord, Australia, Nuova Zelanda, Repubblica del Sud-Africa, Giappone, Cina continentale, Vietnam del Nord, Rep. popolare di Mongolia, Corea del Nord  
 b) Inclusa la Saar dal 6.7.1959  
 c) Esclusa la Saar dal 6.7.1959  
 d) Vedi tabella 72, nota c)  
 e) Vedi tabella 72, nota d)

a) Andere landen dan : Europa, Noord-Amerika, Australië, Nieuw-Zeeland, Unie van Zuid-Afrika, Japan, Continentaal China, Nord-Vietnam, Volksrepubliek Mongolië, Noord-Korea  
 b) Met inbegrip van Saarland vanaf 6.7.1959  
 c) Zonder Saarland vanaf 6.7.1959  
 d) Zie tabel 72, voetnoot c)  
 e) Zie tabel 72, voetnoot d)

a) Countries other than : Europe, Northern America, Australia, New Zealand, Union of South Africa, Japan, Mainland China, North Vietnam, Outer Mongolia, North Korea  
 b) Incl. the Saar from 6.7.1959  
 c) Excl. the Saar from 6.7.1959  
 d) See Table 72, Note c)  
 e) See Table 72, Note d)

Ø M	Deutschland (B.R.) b)	France c)	Italia	Nederland	UEBL BLEU	EWG - CEE EEG - EEC	United Kingdom	United States
1960	188	202	95	75	63	624	336	490
1961	194	202	96	79	61	631	321	461
1962	213	217	113	78	59	680	329	497
1961 IX	197	176	94	82	60	608	285	434
X	187	195	92	53	65	593	295	449
XI	181	206	101	100	54	642	301	457
XII	208 d)	226	104	90	58	685	287	482
1962 I	199 d)	245 e)	95	95	57	690 e)	352	537
II	229 d)	205	103	68	53	657	297	467
III	234 d)	227	103	83	61	708	354	505
IV	218 d)	224	99	82	60	683	313	493
V	237	242	103	96	72	750	379	504
VI	228	224	102	64	66	683	324	450
VII	202	201	124	76	52	655	348	467
VIII	212	202	114	94	57	678	353	478
IX	198	188	115	62	39	603	308	473
X	200	199	129	86	51	665	352	479
XI	196	214	134	74	45	663	321	501
XII	207	231	136	58	74	706	283	506
1963 I	201	223	113	100	67	704	382	441
II	201	196	125	82	51	656	345	

**Ausfuhr nach den Entwicklungsländern a)**  
**Exportations vers les pays en voie de développement a)**  
**Esportazioni verso i paesi in via di sviluppo a)**  
**Uitvoer naar de ontwikkelingslanden a)**  
**Exports to developing countries a)**

Mio \$

Ø M	Deutschland (B.R.) b)	France c)	Italia	Nederland	UEBL BLEU	EWG - CEE EEG - EEC	United Kingdom	United States
1960	178	227	61	54	41	562	272	514
1961	188	214	67	55	38	564	277	518
1962	171	184	69	54	38	516	257	579
1961 IX	194	195	62	58	41	549	234	486
X	186	217	77	57	44	581	274	546
XI	199	229	72	59	46	604	288	543
XII	209	238	76	53	34	611	260	580
1962 I	162	202	56	56	49	525	279	511
II	161	196	69	49	45	520	250	498
III	190	203	70	64	42	568	274	552
IV	164	176	69	43	34	485	265	561
V	176	178	72	51	39	516	271	573
VI	166	162	59	48	37	471	259	590
VII	177	173	72	53	46	522	265	521
VIII	166	153	59	48	28	454	230	541
IX	167	149	64	53	38	471	216	548
X	182	215	69	77	40	583	271	606
XI	170	201	80	56	34	540	254	750
XII	177	199	81	45	27	529	255	639
1963 I	148	192	62	48	37	489	273	252
II	147	195	66	47	33	489	246	

**Einfuhr aus den europäischen Ostblockländern**  
**Importations provenant des pays européens de l'Est**  
**Importazioni dai paesi europei dell'Est**  
**Invoer uit de Europese Oostbloklanden**  
**Imports from European eastern bloc countries**

Mio \$

Ø M	Deutschland (B.R.) a)	France b)	Italia	Nederland	UEBL BLEU	EWG - CEE EEG - EEC	Hellas	United Kingdom	United States
1960	32	13	22	8	6	81	5	32	7
1961	34	14	26	9	7	90	4	36	7
1962	39	16	28	8	8	100	5	37	7
1961 IX	32	16	24	9	8	89	4	42	8
X	37	13	24	10	10	94	5	49	8
XI	38	14	28	11	9	99	4	41	7
XII	51 c)	16	29	8	9	112	4	32	5
1962 I	40 c)	17 d)	25	10	8	100 d)	5	43	7
II	33 c)	14	22	6	6	81	4	31	5
III	39 c)	15	26	7	8	96	5	29	7
IV	38 c)	12	29	5	6	90	5	28	8
V	37	13	30	8	7	95	4	29	6
VI	40	17	31	9	9	106	4	40	7
VII	41	20	29	9	8	108	5	39	7
VIII	37	16	26	9	7	94	4	44	8
IX	36	15	24	9	8	91	6	41	7
X	43	19	26	10	11	108	4	47	6
XI	43	20	32	10	9	116	4	40	5
XII	45	18	32	7	10	112	6	33	6
1963 I	34	15	28	11	7	95	5	41	5
II	32	17	31	8	8	96	4	24	

TAB. 86

- a) Einschl. Saarland ab 6.7.1959  
b) Ohne Saarland ab 6.7.1959  
c) Siehe Tab. 72, Fußnote c)  
d) Siehe Tab. 72, Fußnote d)
- a) Sarre comprise à compter du 6.7.1959  
b) Sarre non comprise à compter du 6.7.1959  
c) Cf. tabl. 72, note c)  
d) Cf. tabl. 72, note d)
- a) Inclusa la Saar dal 6.7.1959  
b) Esclusa la Saar dal 6.7.1959  
c) Vedi tabella 72, nota c)  
d) Vedi tabella 72, nota d)
- a) Met inbegrip van Saariand vanaf 6.7.1959  
b) Zonder Saarland vanaf 6.7.1959  
c) Zie tabel 72, voetnoot c)  
d) Zie tabel 72, voetnoot d)
- a) Incl. the Saar from 6.7.1959  
b) Excl. the Saar from 6.7.1959  
c) See Table 72, Note c)  
d) See Table 72, Note d)

**Ausfuhr nach den europäischen Ostblockländern**  
**Exportations vers les pays européens de l'Est**  
**Esportazioni verso i paesi europei dell'Est**  
**Uitvoer naar de Europese Oostbloklanden**  
**Exports to European eastern bloc countries**

Mio \$

Ø M	Deutschland (B.R.) a)	France b)	Italia	Nederland	UEBL BLEU	EWG - CEE EEG - EEC	Hellas	United Kingdom	United States
1960	37	18	14	5	8	83	4	23	16
1961	40	20	18	7	8	92	4	32	11
1962	42	22	20	6	7	98	4	31	10
1961 IX	44	19	15	6	8	92	2	28	2
X	35	19	20	6	6	86	2	35	3
XI	43	22	21	6	8	99	6	31	6
XII	49	29	25	6	11	120	11	29	6
1962 I	31	23	16	5	7	83	8	31	9
II	35	26	23	6	9	99	7	25	19
III	44	29	21	9	7	110	6	31	18
IV	41	23	18	8	7	95	5	36	8
V	41	26	21	5	8	101	3	32	17
VI	36	20	20	8	9	93	3	30	17
VII	37	23	19	6	8	93	2	32	9
VIII	40	12	20	7	6	85	1	29	8
IX	40	14	17	7	7	85	1	29	4
X	34	20	19	6	5	84	4	34	5
XI	49	25	23	6	7	109	3	33	7
XII	78	26	26	4	6	139	10	29	4
1963 I	32	17	20	4	5	78	5	35	1
II	23	14	21	7	4	69	8	32	

TAB. 87

- a) Einschl. Saarland ab 6.7.1959  
b) Ohne Saarland ab 6.7.1959
- a) Sarre comprise à compter du 6.7.1959  
b) Sarre non comprise à compter du 6.7.1959
- a) Inclusa la Saar dal 6.7.1959  
b) Esclusa la Saar dal 6.7.1959
- a) Met inbegrip van Saariand vanaf 6.7.1959  
b) Zonder Saarland vanaf 6.7.1959
- a) Incl. the Saar from 6.7.1959  
b) Excl. the Saar from 6.7.1959

**Einfuhr der Gemeinschaft nach Warenklassen <sup>a)</sup>**  
**Importations de la Communauté par catégories de produits <sup>a)</sup>**  
**Importazioni della Comunità per categorie di merci <sup>a)</sup>**  
**Invoer van de Gemeenschap volgens categorieën van goederen <sup>a)</sup>**  
**Imports of the Community by commodity categories <sup>a)</sup>**

88

Mio \$

**TAB. 88, 89**

a) Siehe Tab. 72, Fußnoten c), d), e)

a) Cf. tabl. 72, notes c), d), e)

a) Vedi tabella 72, note c), d), e)

a) Zie tabel 72, voetnoten c), d), e)

a) See Table 72, Notes c), d), e)

CST 0 - 9

Waren insgesamt

Ensemble des produits

Insieme dei prodotti

Totaal der goederen

All commodities

CST 0,1

Nahrungs- und Genußmittel

Produits alimentaires, boissons et tabacs

Prodotti alimentari, bevande e tabacco

Voedings- en genotmiddelen

Food, beverages and tobacco

CST 3

Brennstoffe

Produits énergétiques

Prodotti energetici

Brandstoffen

Energy products

CST 2,4

Rohstoffe

Matières premières

Materie prime

Grondstoffen

Raw materials

CST 7

Maschinen und Fahrzeuge

Machines et matériel de transport

Macchine e apparecchi

Machines en vervoermateriaal

Machinery and transport equipment

CST 5, 6, 8

Andere industrielle Erzeugnisse

Autres produits industriels

Altri prodotti industriali

Andere industriële produkten

Other manufactures

Ø M	0 - 9	0,1	3	2,4	7	5, 6, 8
1960	2 466	456	292	573	355	774
1961	2 681	476	314	574	454	820
1962	2 977	551	347	565	552	903
1961 VII	2 595	423	294	548	472	810
VIII	2 441	410	298	528	405	755
IX	2 607	437	311	569	421	811
X	2 736	517	292	548	455	860
XI	2 837	559	341	570	481	849
XII	2 969	617	342	604	512	835
1962 I	2 925	533	376	613	511	862
II	2 846	535	327	543	529	843
III	3 086	551	354	585	608	959
IV	2 774	555	326	511	521	828
V	3 139	614	355	580	593	921
VI	2 936	614	303	561	532	871
VII	3 021	530	335	577	593	933
VIII	2 752	482	381	532	466	851
IX	2 755	455	318	517	500	880
X	3 114	542	377	568	573	1 005
XI	3 182	580	343	586	613	977
XII	3 170	624	365	604	578	915

**Ausfuhr der Gemeinschaft nach Warenklassen <sup>a)</sup>**  
**Exportations de la Communauté par catégories de produits <sup>a)</sup>**  
**Esportazioni della Comunità per categorie di merci <sup>a)</sup>**  
**Uitvoer van de Gemeenschap volgens categorieën van goederen <sup>a)</sup>**  
**Exports of the Community by commodity categories <sup>a)</sup>**

89

Mio \$

Ø M	0 - 9	0,1	3	2,4	7	5, 6, 8
1960	2 477	244	150	140	741	1 186
1961	2 693	266	161	153	853	1 232
1962	2 850	283	165	159	931	1 281
1961 VII	2 693	260	159	139	872	1 238
VIII	2 498	267	161	136	790	1 117
IX	2 772	298	171	177	836	1 264
X	2 872	314	152	170	877	1 329
XI	2 843	312	175	162	867	1 298
XII	2 902	276	165	164	999	1 269
1962 I	2 613	260	173	152	818	1 183
II	2 686	257	152	155	874	1 223
III	3 062	299	168	171	1 007	1 398
IV	2 733	270	140	149	900	1 235
V	2 921	283	165	160	981	1 309
VI	2 842	286	164	152	928	1 255
VII	2 882	257	167	145	963	1 318
VIII	2 523	249	186	136	808	1 130
IX	2 798	295	162	174	876	1 267
X	3 186	330	183	185	1 039	1 416
XI	3 004	326	163	166	977	1 360
XII	2 936	293	165	162	1 019	1 286

**Einfuhr der Gemeinschaft aus den wichtigsten Ursprungsländern**  
**Importations de la Communauté par principaux pays d'origine**  
**Importazioni della Comunità per principali paesi d'origine**  
**Invoer van de Gemeenschap uit de voornaamste landen van oorsprong**  
**Community imports by principal countries of origin**

Mio S

		I	II	III	IV	V	VI	VII	VIII	IX	X	XI	XII
<b>EUROPA a) – EUROPE a)</b>	<b>1962</b>	<b>638,5</b>	<b>605,9</b>	<b>674,1</b>	<b>601,3</b>	<b>675,4</b>	<b>642,9</b>	<b>681,7</b>	<b>606,4</b>	<b>617,6</b>	<b>712,9</b>	<b>744,6</b>	<b>751,7</b>
<i>darunter / dont:</i>	<b>1963</b>	<b>652,9</b>	<b>639,5</b>										
Vereinigtes Königreich – Royaume-Uni - UK	1962	164,5	162,7	185,6	163,3	185,1	164,7	178,7	154,1	166,4	184,7	194,4	183,8
	1963	180,7	179,7										
Irland, Rep. – Irlande	1962	2,3	2,3	2,6	2,3	1,9	2,4	2,8	2,1	2,0	2,6	2,3	2,9
	1963	2,1	2,2										
Norwegen – Norvège	1962	20,6	19,5	25,0	17,5	23,0	21,0	21,1	22,9	20,8	24,6	23,6	25,1
	1963	22,2	20,7										
Schweden – Suède	1962	88,2	76,7	87,0	74,5	88,8	86,4	98,1	76,9	83,1	93,0	93,3	105,2
	1963	79,0	68,1										
Finnland – Finlande	1962	27,3	22,3	25,3	21,9	25,4	29,3	33,1	35,2	32,0	35,1	31,2	30,8
	1963	26,0	22,8										
Dänemark – Danemark	1962	37,2	37,4	38,9	36,8	38,2	42,2	38,9	34,0	33,0	35,5	38,5	41,7
	1963	36,7	38,7										
Schweiz – Suisse	1962	67,1	72,6	80,1	68,6	76,7	73,9	80,6	68,4	75,4	90,2	88,3	85,0
	1963	76,7	76,0										
Österreich – Autriche	1962	45,4	45,3	53,8	50,3	53,1	50,1	55,7	52,1	51,4	58,2	56,8	50,6
	1963	47,1	45,5										
Portugal – Portugal	1962	8,0	7,7	7,0	6,4	7,0	9,7	8,0	7,4	7,2	9,8	9,3	8,7
	1963	8,9	11,6										
Spanien – Espagne	1962	36,4	39,5	39,1	33,4	35,7	24,9	21,8	20,6	17,1	20,0	30,2	36,7
	1963	32,9	30,8										
Jugoslawien – Yougoslavie	1962	12,9	11,6	13,1	15,6	16,8	17,6	17,9	17,1	18,0	19,2	21,2	20,8
	1963	16,5	16,7										
Griechenland – Grèce	1962	9,9	11,2	9,9	9,7	7,9	5,0	6,2	8,8	7,5	8,8	15,2	12,9
	1963	10,3	13,0										
Türkei – Turquie	1962	16,9	14,2	9,7	8,7	19,0	9,2	9,9	11,5	11,2	21,8	23,0	32,9
	1963	15,8	15,5										
U.d.S.S.R. – U.R.S.S.	1962	45,4	35,7	40,9	35,6	40,2	46,2	48,4	48,3	46,0	52,7	56,5	47,0
	1963	39,0	46,6										
Polen – Pologne	1962	12,2	10,7	14,1	16,4	16,4	16,0	18,1	12,4	10,8	14,1	15,6	19,4
	1963	12,2	9,2										
Tschechoslowakei – Tchécoslovaquie	1962	13,5	10,2	13,3	11,6	12,8	13,1	11,7	10,3	10,0	12,5	13,2	13,6
	1963	12,5	9,6										
<b>AFRIKA – AFRIQUE</b>	<b>1962</b>	<b>295,5</b>	<b>269,2</b>	<b>307,6</b>	<b>275,7</b>	<b>308,2</b>	<b>292,3</b>	<b>263,5</b>	<b>268,3</b>	<b>238,8</b>	<b>251,5</b>	<b>268,3</b>	<b>296,8</b>
<i>darunter / dont:</i>	<b>1963</b>	<b>285,4</b>	<b>258,6</b>										
Marokko – Maroc	1962	23,6	25,0	26,2	28,6	30,1	26,0	18,3	18,5	17,2	16,2	21,3	26,4
	1963	24,4	25,5										
Republik Südafrika – Républ. d'Afrique du Sud	1962	29,9	29,3	33,9	25,4	28,6	28,5	29,0	19,9	23,1	25,6	23,9	25,6
	1963	20,5	19,7										
<b>AMERIKA – AMERIQUE</b>	<b>1962</b>	<b>573,4</b>	<b>590,4</b>	<b>608,1</b>	<b>554,0</b>	<b>666,6</b>	<b>646,8</b>	<b>617,7</b>	<b>559,3</b>	<b>559,2</b>	<b>560,5</b>	<b>620,4</b>	<b>657,5</b>
<i>darunter / dont:</i>	<b>1963</b>	<b>574,3</b>	<b>539,8</b>										
Vereinigte Staaten – Etats-Unis - USA	1962	367,5	370,3	389,1	331,8	416,4	389,4	377,6	321,8	351,2	335,6	396,9	402,2
	1963	367,1	344,2										
Kanada – Canada	1962	36,3	39,2	26,8	26,5	30,1	43,8	44,0	32,8	31,1	33,3	43,9	64,0
	1963	31,9	21,7										
Venezuela – Venezuela	1962	29,8	26,6	22,8	24,9	21,3	19,3	20,8	26,7	20,6	22,2	20,4	19,7
	1963	22,7	20,9										
Brasilien – Brésil	1962	30,2	28,1	26,5	21,9	24,5	29,2	26,3	31,4	30,2	34,2	31,9	30,5
	1963	24,9	24,2										
Argentinien – Argentine	1962	27,9	30,2	41,7	58,5	69,6	70,4	54,4	53,9	46,9	49,2	43,8	51,5
	1963	43,2	44,1										
<b>ASIEN – ASIE</b>	<b>1962</b>	<b>276,6</b>	<b>260,3</b>	<b>265,5</b>	<b>256,2</b>	<b>275,7</b>	<b>227,0</b>	<b>249,2</b>	<b>249,3</b>	<b>237,8</b>	<b>286,4</b>	<b>273,2</b>	<b>272,6</b>
<i>darunter / dont:</i>	<b>1963</b>	<b>290,2</b>	<b>275,7</b>										
Irak – Irak	1962	38,8	37,2	38,5	31,5	36,7	31,0	33,4	31,6	32,1	37,8	38,5	38,7
	1963	39,4	39,2										
Iran – Iran	1962	32,4	34,2	27,4	35,2	28,4	30,4	30,2	29,6	23,8	24,3	26,2	32,8
	1963	34,7	26,6										
Saudi-Arabien – Arabie Séoudite	1962	24,6	18,7	19,8	21,9	13,8	18,9	16,7	24,1	17,7	21,6	17,7	15,1
	1963	22,8	20,0										
Kuwait – Koweit	1962	40,1	32,8	38,4	40,7	52,2	32,7	39,8	43,7	39,3	53,7	42,2	47,6
	1963	48,1	40,8										
Republik Indien – Union Indienne	1962	11,6	13,3	13,0	12,1	13,7	10,3	12,2	9,1	12,4	11,3	11,4	9,4
	1963	11,6	12,7										
Japan – Japon	1962	16,8	18,1	17,7	17,8	22,0	17,6	18,3	20,8	20,9	33,6	28,0	25,2
	1963	20,6	26,2										
<b>OZEANIEN – OCEANIE</b>	<b>1962</b>	<b>71,6</b>	<b>58,4</b>	<b>55,5</b>	<b>59,2</b>	<b>69,1</b>	<b>53,4</b>	<b>55,1</b>	<b>41,6</b>	<b>33,0</b>	<b>38,1</b>	<b>44,9</b>	<b>58,4</b>
<i>darunter / dont:</i>	<b>1963</b>	<b>53,9</b>	<b>54,4</b>										
Australien – Australie	1962	51,9	40,5	37,9	38,7	41,7	36,5	35,5	29,2	23,5	26,6	34,5	42,4
	1963	37,2	36,5										

a) Ohne Austausch Intra-EWG    a) Non compris les échanges intra-CEE    a) Non compresi gli scambi intra-CEE    a) Het intra-EEG goederenverkeer niet inbegrepen    a) Excluding intra-EEC trade

**Ausfuhr der Gemeinschaft nach den wichtigsten Bestimmungsländern**  
**Exportations de la Communauté par principaux pays de destination**  
**Esportazioni della Comunità per principali paesi di destinazione**  
**Uitvoer van de Gemeenschap naar de voornaamste landen van bestemming**  
**Community exports by principal countries of destination**

Mio \$

		I	II	III	IV	V	VI	VII	VIII	IX	X	XI	XII
<b>EUROPA a) - EUROPE a)</b>	1962	755,0	819,4	953,4	821,4	916,7	878,7	873,5	796,1	877,8	952,7	911,9	935,6
<i>darunter / dont:</i>	1963	770,6	787,8										
Vereinigtes Königreich - Royaume-Uni - UK	1962	136,9	142,0	160,8	136,7	153,9	179,1	150,7	136,0	165,3	166,6	142,2	149,6
	1963	132,9	142,4										
Irland, Rep. - Irlande	1962	9,2	10,4	12,8	10,1	10,0	9,2	7,9	10,4	9,6	9,2	8,8	8,7
	1963	9,0	10,4										
Norwegen - Norvège	1962	33,7	37,9	47,2	36,2	49,9	35,4	37,5	38,3	41,6	52,5	49,5	36,7
	1963	41,6	39,8										
Schweden - Suède	1962	87,4	97,5	112,0	95,8	100,3	96,0	84,4	90,4	101,4	115,9	108,0	106,3
	1963	90,9	86,4										
Finnland - Finlande	1962	30,1	33,4	37,9	32,1	38,8	33,2	30,5	28,0	32,0	34,7	30,1	28,2
	1963	23,5	23,6										
Dänemark - Danemark	1962	59,3	61,3	70,6	58,5	69,2	63,6	77,0	54,8	65,3	77,2	63,3	68,2
	1963	56,2	51,4										
Schweiz - Suisse	1962	149,2	157,9	181,6	156,3	169,9	166,8	175,8	156,7	170,6	186,9	178,2	171,6
	1963	148,8	161,2										
Österreich - Autriche	1962	66,7	73,7	84,4	76,5	82,9	76,1	79,6	74,5	82,9	89,1	85,8	90,5
	1963	69,4	72,3										
Portugal - Portugal	1962	14,6	15,8	18,3	16,8	19,8	18,5	22,7	19,4	16,8	17,9	20,8	17,7
	1963	16,5	16,1										
Spanien - Espagne	1962	32,8	35,4	52,4	44,9	48,1	44,1	42,4	39,6	39,6	44,9	41,0	45,7
	1963	44,8	44,5										
Jugoslawien - Yougoslavie	1962	16,4	17,7	22,5	22,7	27,5	21,7	20,9	18,0	18,7	22,4	22,4	25,1
	1963	20,3	21,6										
Griechenland - Grèce	1962	21,1	21,7	24,4	23,2	24,4	24,5	26,0	27,7	28,4	27,5	28,4	25,7
	1963	21,2	25,2										
Türkei - Turquie	1962	12,0	12,6	14,2	12,6	15,0	13,6	19,1	13,7	15,8	18,2	18,0	18,1
	1963	14,2	19,7										
U.d.S.S.R. - U.R.S.S.	1962	41,5	44,1	45,6	43,8	39,4	37,2	39,2	30,8	29,0	32,0	49,9	72,5
	1963	30,9	21,5										
Polen - Pologne	1962	9,6	12,9	11,0	8,6	12,7	10,4	9,2	9,9	8,8	9,5	15,0	17,8
	1963	10,6	10,1										
Tschechoslowakei - Tchécoslovaquie	1962	6,3	11,4	16,8	12,4	16,2	16,5	12,3	14,3	16,2	11,8	13,0	12,7
	1963	6,8	8,5										
<b>AFRIKA - AFRIQUE</b>	1962	236,4	246,0	249,3	208,1	215,8	190,8	219,9	191,2	199,7	258,7	258,4	246,7
<i>darunter / dont:</i>	1963	232,6	235,9										
Marokko - Maroc	1962	17,9	15,8	17,1	15,1	15,7	16,1	15,8	14,3	14,4	21,6	21,4	20,2
	1963	18,4	20,8										
Republik Südafrika - Républ. d'Afrique du Sud	1962	18,9	22,7	26,7	21,0	23,5	23,4	24,8	19,8	23,0	26,2	23,3	24,5
	1963	22,4	26,6										
<b>AMERIKA - AMERIQUE</b>	1962	354,0	358,3	411,2	391,5	399,0	383,0	401,4	349,4	382,2	464,1	386,4	347,6
<i>darunter / dont:</i>	1963	310,6	335,5										
Vereinigigte Staaten - Etats-Unis - USA	1962	184,2	191,9	218,5	204,8	203,4	199,0	210,2	182,0	207,0	241,8	210,6	191,3
	1963	164,5	182,1										
Kanada - Canada	1962	17,5	18,2	24,7	31,5	30,3	29,1	26,4	24,2	30,3	35,9	27,3	16,9
	1963	15,2	15,7										
Venezuela - Venezuela	1962	16,6	15,4	15,1	20,0	14,4	15,9	15,4	15,6	14,7	18,3	16,7	15,2
	1963	12,9	12,7										
Brasilien - Brésil	1962	21,3	21,0	21,7	20,8	29,0	22,0	31,3	25,4	19,8	25,4	20,6	23,5
	1963	28,9	18,9										
Argentinien - Argentine	1962	41,9	37,1	39,2	33,4	39,6	35,6	31,3	28,0	29,1	26,3	28,4	23,9
	1963	19,4	20,1										
<b>ASIEN - ASIE</b>	1962	185,9	184,5	217,9	177,8	188,9	184,7	190,3	167,3	177,8	191,3	186,6	194,2
<i>darunter / dont:</i>	1963	183,1	179,4										
Irak - Irak	1962	4,4	4,1	5,7	4,8	5,9	5,3	8,0	6,5	6,4	7,3	5,9	5,9
	1963	4,5	4,1										
Iran - Iran	1962	14,2	13,4	14,6	10,6	12,6	11,4	14,4	14,6	12,9	14,1	13,8	15,5
	1963	14,2	14,2										
Saudi-Arabien - Arabie Saoudite	1962	4,4	5,1	5,6	3,9	5,0	3,6	4,3	3,3	3,7	4,4	5,0	5,2
	1963	5,4	5,0										
Kuwait - Koweit	1962	4,0	4,9	6,4	4,3	4,3	3,8	4,7	4,3	4,4	5,5	5,3	5,2
	1963	4,8	5,1										
Republik Indien - Union Indienne	1962	22,9	21,5	27,1	22,5	25,9	27,3	24,7	20,3	22,3	24,4	24,3	34,1
	1963	26,1	21,0										
Japan - Japon	1962	27,9	27,6	27,6	23,2	24,1	28,6	24,2	26,7	25,1	23,2	27,2	23,7
	1963	30,1	28,6										
<b>OZEANIEN - OCEANIE</b>	1962	23,1	25,5	25,7	27,0	27,8	28,2	29,7	25,1	27,1	30,5	27,8	29,0
<i>darunter / dont:</i>	1963	24,1	23,6										
Australien - Australie	1962	16,4	17,6	18,2	19,5	19,2	19,8	22,1	18,7	19,2	22,2	20,7	22,3
	1963	18,1	18,3										

a) Ohne Austausch Intra-EWG a) Non compris les échanges intra-CEE a) Non compresi gli scambi intra-CEE a) Het intra-EEG goederenverkeer niet inbegrepen a) Excluding intra EEC trade

**Index des Einfuhrvolumens**  
**Indice du volume des importations**  
**Indice del volume delle importazioni**  
**Indexcijfer van het invoervolume**  
**Volume index of imports**

1958 = 100

Ø M	Deutschland (B.R.)	France	Italia	Nederland	UEBL BLEU	EWG - CEE EEG - EEC	United Kingdom	United States
1960	143	117	162	128	129	135	121	115
1961	154	128	183	141	134	145	118	115
1962	176	143	210	150	146	163	122	130
1961 X	169	124	180	130	144	150	} 115	128
XI	162	134	194	157	136	155		125
XII	173	127	193	149	133	160		120
1962 I	156	163	179	157	138	149	} 122	130
II	166	135	195	140	132	152		116
III	174	150	217	160	149	167		133
IV	160	140	198	135	136	152	} 123	129
V	186	150	219	158	149	171		136
VI	174	140	192	146	147	159		129
VII	173	137	233	154	138	164	} 121	130
VIII	169	127	190	151	133	153		128
IX	167	133	206	132	132	152		135
X	186	142	227	158	164	172	} 122	139
XI	183	156	233	160	145	173		140
XII	187	158	237	140	160	173		127
1963 I	161	147	227		146			
II	160	135	221					
III	201	173						

**Index des Ausfuhrvolumens**  
**Indice du volume des exportations**  
**Indice del volume delle esportazioni**  
**Indexcijfer van het uitvoervolume**  
**Volume index of exports**

1958 = 100

Ø M	Deutschland (B.R.)	France	Italia	Nederland	UEBL BLEU	EWG - CEE EEG - EEC	United Kingdom	United States
1960	131	138	148	126	126	133	110	113
1961	139	147	178	131	132	143	113	112
1962	146	149	199	138	148	151	115	115
1961 X	143	152	216	136	144	153	} 114	121
XI	139	154	201	147	141	151		116
XII	154	161	185	132	131	153		115
1962 I	124	143	166	131	152	137	} 113	104
II	133	149	197	124	141	143		112
III	157	158	213	149	154	161		117
IV	158	146	188	120	146	144	} 119	121
V	153	153	210	135	147	156		125
VI	142	149	197	142	154	151		127
VII	146	149	219	130	148	152	} 110	111
VIII	137	117	175	129	123	133		108
IX	143	133	200	151	149	149		114
X	155	176	218	170	170	169	} 118	104
XI	153	163	218	144	156	160		119
XII	159	154	203	137	142	157		122
1963 I	124	147	178	125	144	137		
II	130	149	190	128				
III	167	160		151				



**Index der Einfuhrdurchschnittswerte**  
**Indice de valeur moyenne des importations**  
**Indice del valore medio delle importazioni**  
**Indexcijfer van de gemiddelde waarden van de invoer**  
**Average value index of imports**

1958 = 100

TAB. 94

a) Auf Basis der Dollarwerte errechnete Indices der Durchschnittswerte; Abweichungen von Indices, die auf nationalen Währungen beruhen, sind durch Änderungen des Wechselkurses bedingt

a) Indices de valeur moyenne exprimée en dollars; des différences éventuelles par rapport à des indices fondés sur les monnaies nationales proviennent de variations des taux de changes

a) Indici del valore medio espressi in dollari; le eventuali differenze rispetto a indici basati sulla moneta nazionale sono dovute a modificazioni del tasso di conversione

a) Op dollarbasis berekende indexcijfers van de gemiddelde waarden; deze indexcijfers kunnen van de nationale valuta afwijken ingevolge veranderingen in de wisselkoers

a) Indices of average value in terms of dollars; variations from indices based on national currencies are due to fluctuations in exchange rates

Ø M	Deutschland (B.R.) a)	France a)	Italia	Nederland a)	UEBL BLEU	EWG - CEE EEG - EEC	United Kingdom	United States
1960	96	96	91	98	98	96	100	100
1961	97	93	89	101	99	95	98	99
1962	95	93	89	99	98	95	97	97
1961	X	96	88	102	99	96	97	98
	XI	96	89	100	100	96	97	99
	XII	97	89	101	100	96	97	99
1962	I	95	91	100	100	95	97	97
	II	95	94	91	100	97	97	97
	III	95	93	89	100	99	97	97
	IV	95	92	89	100	95	97	97
	V	96	94	89	100	96	96	97
	VI	96	94	90	100	99	96	97
	VII	98	94	89	99	96	96	96
	VIII	94	91	88	99	94	96	96
	IX	94	92	89	98	97	94	96
	X	93	95	88	98	94	97	96
	XI	98	92	89	98	95	97	96
	XII	96	94	88	99	97	97	96
1963	I	94	95	90	97		97	
	II	95	96	91			98	
	III	94	97					

**Index der Ausfuhrdurchschnittswerte**  
**Indice de valeur moyenne des exportations**  
**Indice del valore medio delle esportazioni**  
**Indexcijfer van de gemiddelde waarden van de uitvoer**  
**Average value index of exports**

1958 = 100

TAB. 95

a) Auf Basis der Dollarwerte errechnete Indices der Durchschnittswerte; Abweichungen von Indices, die auf nationalen Währungen beruhen, sind durch Änderungen des Wechselkurses bedingt

a) Indices de valeur moyenne exprimée en dollars; des différences éventuelles par rapport à des indices fondés sur les monnaies nationales proviennent de variations des taux de changes

a) Indici del valore medio espressi in dollari; le eventuali differenze rispetto a indici basati sulla moneta nazionale sono dovute a modificazioni del tasso di conversione

a) Op dollarbasis berekende indexcijfers van de gemiddelde waarden; deze indexcijfers kunnen van de nationale valuta afwijken ingevolge veranderingen in de wisselkoers

a) Indices of average value in terms of dollars; variations from indices based on national currencies are due to fluctuations in exchange rates

Ø M	Deutschland (B.R.) a)	France a)	Italia	Nederland a)	UEBL BLEU	EWG - CEE EEG - EEC	United Kingdom	United States
1960	99	97	96	99	98	98	101	102
1961	105	96	93	103	97	99	102	105
1962	104	97	91	103	96	100	103	
1961	X	104	89	101	97	99	102	105
	XI	104	97	91	101	99	102	106
	XII	105	96	93	102	96	100	103
1962	I	105	99	92	103	97	103	108
	II	104	96	90	103	96	103	108
	III	104	99	91	103	96	103	108
	IV	104	97	90	107	96	103	107
	V	105	95	90	104	96	103	108
	VI	104	97	90	104	95	99	103
	VII	105	99	90	102	95	103	107
	VIII	104	97	93	101	97	103	108
	IX	104	97	90	101	96	99	103
	X	105	96	90	102	93	104	108
	XI	103	96	90	103	96	104	108
	XII	104	96	94	103	96	100	104
1963	I	105	96	94	104	96	105	
	II	104	98	96	106	100	105	
	III	102	99		105			

**Index der Terms of Trade <sup>a)</sup>**  
**Indice des termes de l'échange <sup>a)</sup>**  
**Indice dei termini di scambio <sup>a)</sup>**  
**Indexcijfer van de ruilvoet <sup>a)</sup>**  
**Index of terms of trade <sup>a)</sup>**

1958 = 100

Ø M	Deutschland (B.R.)	France	Italia	Nederland	UEBL BLEU	EWG - CEE EEG - EEC	United Kingdom	United States
1960	103	101	105	101	100	102	101	102
1961	108	103	104	102	98	104	104	106
1962	109	104	102	104	98	105	107	
1961 X	108	103	101	99	100	104	105	107
XI	108	103	102	101	104	104	105	107
XII	107	105	106	101	96	104	106	107
1962 I	110	108	102	103	97	105	106	111
II	109	102	99	103	97	102	106	111
III	109	106	102	103	97	105	106	111
IV	109	105	101	107	97	105	106	110
V	109	101	100	104	96	103	107	111
VI	108	103	100	104	96	103	106	110
VII	107	105	101	103	97	104	107	113
VIII	110	106	105	102	100	106	107	113
IX	110	105	101	103	100	105	107	113
X	112	101	102	104	96	105	107	113
XI	105	104	101	105	97	104	107	113
XII	108	102	106	104	99	106	107	
1963 I	111	101	104		99		108	
II	109	102	105				107	
III	109	102						

TAB. 96

a) Index der Ausfuhrdurchschnittswerte dividiert durch Index der Einfuhrdurchschnittswerte  $\times 100$

a) *Indice de valeur moyenne des exportations  $\times 100$  divisé par l'indice de valeur moyenne des importations*

a) Indice del valore medio delle esportazioni  $\times 100$  diviso per l'indice del valore medio delle importazioni

a) *Indexcijfer van de gemiddelde waarden van de uitvoer  $\times 100$  gedeeld door het indexcijfer van de gemiddelde waarden van de invoer*

a) Export price index as a percentage of the import price index

**Verhältnis der Volumenindices <sup>a)</sup>**  
**Rapport des indices de volume <sup>a)</sup>**  
**Rapporto degli indici di volume <sup>a)</sup>**  
**Onderlinge verhouding van de hoeveelheidsindexcijfers <sup>a)</sup>**  
**Ratio of volume indices <sup>a)</sup>**

1958 = 100

Ø M	Deutschland (B.R.)	France	Italia	Nederland	UEBL BLEU	EWG - CEE EEG - EEC	United Kingdom	United States
1960	92	119	91	98	100	99	91	98
1961	90	115	97	93	99	97	96	97
1962	83	104	94	92	102	93	94	88
1961 X	85	123	120	105	98	102	} 99	95
XI	86	115	104	94	97	97		93
XII	88	108	96	89	98	97		96
1962 I	76	88	90	83	110	92	} 93	80
II	76	110	99	89	107	94		97
III	87	105	96	93	104	97		88
IV	97	105	94	89	107	95	} 97	94
V	82	101	94	86	99	91		92
VI	82	106	101	97	101	95		98
VII	84	108	93	85	107	93	} 91	85
VIII	81	92	90	85	92	87		84
IX	85	100	95	115	113	98		84
X	83	124	94	107	104	98	} 97	75
XI	83	104	92	90	108	92		85
XII	84	98	84	98	89	91		96
1963 I	88	99	77		104			
II	76	108	84					
III	83	93						

TAB. 97

a) Index des Ausfuhrvolumens dividiert durch Index des Einfuhrvolumens  $\times 100$

a) *Indice du volume des exportations  $\times 100$  divisé par l'indice du volume des importations*

a) Indice del volume delle esportazioni  $\times 100$  diviso per l'indice del volume delle importazioni

a) *Indexcijfer van het uitvoervolume  $\times 100$  gedeeld door het indexcijfer van het invoervolume*

a) Volume index of exports as a percentage volume index of imports

**Gemeinschaft: Indices der Einfuhr und der Terms of Trade**  
**Communauté: indices des importations et des termes de l'échange**  
**Comunità: indici delle importazioni e dei termini di scambio**  
**Gemeenschap: Indexcijfers van de invoer en van de ruilvoet**  
**Community: indices of imports and terms of trade**

98

1958 = 100

Ø M	Tatsächliche Werte Current values Valore corrente			Volumen Volume Hoeveelheid			Durchschn.-Werte Val. moy. Val. med. Waarde Aver. value 2) × 100 4)	Terms of Trade Termes de l'échange 15) 6) × 100
	TOTAL	EXTRA	EWG CEE EEG EEC	TOTAL	EXTRA	EWG CEE EEG EEC		
I	2	3	4	5	6	7		
1960	129	120	135	127	96	102		
1961	140	126	145	134	96	103		
1962	155	139	163	149	95	105		
1961 IX	136	119	143	128	96	104		
X	143	126	150	134	96	104		
XI	148	134	155	142	96	104		
XII	155	144	160	153	96	104		
1962 I	153	138	149	148	95	105		
II	149	133	152	140	97	102		
III	161	142	167	153	95	105		
IV	145	130	152	141	95	105		
V	165	148	171	157	96	103		
VI	153	139	159	146	96	103		
VII	156	139	164	147	96	104		
VIII	144	129	153	142	94	106		
IX	144	127	152	137	94	105		
X	162	137	172	144	94	105		
XI	165	146	173	154	95	104		
XII	165	156	173	164	94	106		
1963 I	154	139						
II	150	131						

**Gemeinschaft: Indices der Ausfuhr**  
**Communauté: indices des exportations**  
**Comunità: indici delle esportazioni**  
**Gemeenschap: Indexcijfers van de uitvoer**  
**Community: indices of exports**

99

1958 = 100

Ø M	Tatsächliche Werte Current Values Valore corrente			Volumen Volume Hoeveelheid			Durchschn.- Werte Val. moy. Val. med. Waarde Aver. value 9) 12) × 100
	TOTAL	INTRA EWG CEE EEG EEC	EXTRA EWG CEE EEG EEC	TOTAL	INTRA EWG CEE EEG EEC	EXTRA EWG CEE EEG EEC	
8	9	10	11	12	13	14	15
1960	131	149	122	133	152	125	98
1961	142	173	128	143	175	129	99
1962	149	197	129	151	198	132	100
1961 IX	146	179	131	146	182	133	99
X	151	186	135	153	189	137	99
XI	150	185	134	151	187	136	99
XII	153	183	140	153	183	140	100
1962 I	138	182	119	137	180	119	100
II	141	184	125	143	182	128	99
III	153	209	142	161	208	141	100
IV	144	188	102	144	188	125	100
V	153	203	133	156	203	134	99
VI	149	199	127	151	200	128	99
VII	151	200	130	152	200	116	100
VIII	130	173	116	133	173	119	100
IX	147	196	127	149	197	128	99
X	168	222	141	169	223	148	99
XI	157	212	134	160	214	138	99
XII	154	207	133	157	211	135	100
1963 I	138	188	116	137	188	115	101
II	141	193	119				

**Staatshaushalt: Kassenausgänge <sup>a)</sup>**  
**Exécution des lois budgétaires: décaissements du Trésor <sup>a)</sup>**  
**Pagamenti del Tesoro per spese di bilancio <sup>a)</sup>**  
**Staatsfinanciën: Uitgaven op kasbasis <sup>a)</sup>**  
**National budgets: cash expenditure of the Treasury <sup>a)</sup>**

	Deutschland (B.R.) Mrd DM	France Mrd Ffr	Italia Mrd Lit.	Nederland Mrd Fl	Belgique België Mrd Fb	Luxembourg Mio Flbg
1960	40,65	70,47	4 030,1	9,080	134,9	.
1961	43,33	75,90	4 272,6	10,470	140,6	.
1962	50,05		4 840,3	11,190	147,9	.
1961	X 3,74	6,14	431,8		11,4	.
	XI 3,94	7,16	358,0		10,7	.
	XII 5,37	10,54	406,0		13,6	.
1962	I 3,51	} 13,11	479,0	} 5,110	14,4	.
	II 3,55		376,7		12,8	.
	III 3,66	6,66	313,8		13,6	.
	IV 3,55	7,33	408,2		11,6	.
	V 4,01	6,67	335,9		11,6	.
	VI 4,06	6,71	344,4		11,8	.
	VII 4,31	7,18	759,3 <sup>b)</sup>		13,8	.
	VIII 4,49	7,65	260,5		8,8	.
	IX 3,94	5,52	210,9	} 6,080	10,9	.
	X 4,10	6,72	437,3		11,5	.
	XI 4,23	7,79	403,6		12,5	.
	XII 6,64		510,7		14,1	.
1963	I 3,99		586,8		16,0	.
	II 3,50		320,7			.
	III 3,97		527,3			.

TAB. 100

- a) Siehe « Statistischer Sonderbericht » in Nr. 3, 1963  
b) Einschl. Juni « Suppletivo »
- a) Cf. « Note statistique », bull. n° 3, 1963  
b) Inklus juni « Suppletivo »
- a) Vedi « Nota statistica », boll. no. 3, 1963  
b) Incluso giugno « Suppletivo »
- a) Zie « Bijzonder Statistisch Overzicht » in het bull. no. 3, 1963  
b) Met inbegrip van juni « Suppletivo »
- a) See « Special Statistical Report » in No. 3, 1963  
b) Including June « Suppletivo »

**Staatshaushalt: Kassenüberschuß (+) bzw. -defizit (-) <sup>a)</sup>**  
**Exécution des lois budgétaires: excédent (+) ou déficit (-) <sup>a)</sup>**  
**Gestione del bilancio: avanzo (+) o disavanzo (-) del Tesoro <sup>a)</sup>**  
**Staatsfinanciën: Kasoverschot (+) resp. kastekort (-) <sup>a)</sup>**  
**National budgets: cash surpluses (+) or deficits (-) <sup>a)</sup>**

	Deutschland (B.R.) Mrd DM	France Mrd Ffr	Italia Mrd Lit.	Nederland Mrd Fl	Belgique België Mrd Fb	Luxembourg Mio Flbg
1960	- 1,36	- 4,15	- 120,8	270	- 26,5	.
1961	0,32	- 4,38	- 136,4	- 160	- 19,8	.
1962	- 1,54		- 130,2	- 310	- 16,2	.
1961	X - 0,21	0,68	- 47,1		- 1,1	.
	XI - 0,39	- 1,52	- 77,3		- 1,1	.
	XII - 0,58	- 2,64	12,0		- 1,1	.
1962	I - 0,52	} 0,14	- 204,9	} - 280	- 2,2	.
	II - 0,52		85,7		- 3,8	.
	III 0,61	- 0,49	22,4		- 3,9	.
	IV - 0,21	- 0,52	27,6		- 2,3	.
	V - 0,69	0,79	21,8		- 1,3	.
	VI 0,73	- 0,89	126,0		- 0,4	.
	VII - 0,69	- 1,42	- 429,4 <sup>b)</sup>		1,0	.
	VIII - 0,93	- 2,24	225,5		0,1	.
	IX 0,82	1,46	46,2	} - 30	- 2,5	.
	X - 0,06	1,37	35,1		- 0,8	.
	XI - 0,31	- 1,69	89,8		- 1,4	.
	XII - 0,80		3,6		1,2	.
1963	I 0,40		- 294,0		- 2,4	.
	II - 0,40		213,5			.
	III 0,49		- 192,4			.

TAB. 101

- a) Siehe « Statistischer Sonderbericht » in Nr. 3, 1963  
b) Einschl. Juni « Suppletivo »
- a) Cf. « Note statistique », bull. n° 3, 1963  
b) Inklus juni « Suppletivo »
- a) Vedi « Nota statistica », boll. no. 3, 1963  
b) Incluso giugno « Suppletivo »
- a) Zie « Bijzonder Statistisch Overzicht » in het bull. no. 3, 1963  
b) Met inbegrip van juni « Suppletivo »
- a) See « Special Statistical Report » in No. 3, 1963  
b) Including June « Suppletivo »

**Staatsverschuldung insgesamt <sup>a)</sup>**
**Dette publique totale <sup>a)</sup>**
**Debito pubblico totale <sup>a)</sup>**
**Staatsschuld: totaal <sup>a)</sup>**
**National debt: total <sup>a)</sup>**
**102**
**TAB. 102, 103**

a) Siehe « Statistischer Sonderbericht » in Nr. 9, 1961

b) Die Forderung der Bundesbank gegen den Bund wegen vorzeitiger Rückzahlung der Auslandsschulden des Bundes (April und Mai 1961) ist in der äußeren Staatsverschuldung mit folgenden Beträgen enthalten (in Mrd. DM): 2,60 Juni 1961 und 2,51 seit September 1961

c) Innere  
d) Äußere

a) Cf. « Note statistique », bull. n° 9, 1961

b) La créance de la Bundesbank sur le Bund, contrepartie de la fraction de la dette extérieure fédérale remboursée par anticipation en avril et mai 1961, demeure comprise dans la dette extérieure pour les montants suivants (Mrd DM): juin 1961, 2,60 et depuis septembre 1961, 2,51

c) Intérieure  
d) Extérieure

a) Vedi « Nota statistica » boll. no. 9, 1961

b) Il credito della Bundesbank sul Bund in contropartita della frazione del debito estero rimborsato anticipatamente in aprile e in maggio 1961 resta incluso nel debito estero per i montanti seguenti (Mrd. DM): giugno 1961, 2,60 e, a partire dal settembre 1961, 2,51

c) Interno  
d) Esterno

a) Zie « Bijzonder Statistisch Overzicht » in het bull. nr. 9, 1961

b) De vordering van de Bundesbank op de Bond wegens voortijdige terugbetaling van de buitenlandse schulden van de Bond (april en mei 1961) is in de buitenlandse staatsschuld met de navolgende bedragen begrepen (in mrd. DM): 2,60 Juni 1961 en 2,51 sedert september 1961

c) Binnenlandse  
d) Buitenlandse

a) See « Special Statistical Report », in No. 9, 1961

b) The Bundesbank's claim on the Federal Government in respect of pre-payments of part of the federal external debt in April and May 1961 is retained in external debt figures. The sums involved are DM 2 600 million in June 1961 and DM 2 510 from September 1961

c) Domestic  
d) Foreign

Ende Periode Fin de période Fine periodo Einde periode End of period		Deutschland (B.R.) <sup>b)</sup>		France		Italia		Nederland		Belgique België		Luxembourg	
		Mrd DM		Mrd Ffr		Mrd Lit.		Mrd Fl		Mrd Fb		Mio Flbg	
1960		16,80		84,79		5 749		18,81		396,1		8 626	
1961		17,66		85,29		5 629		19,24		411,0		8 148	
1962						5 961		19,56		423,3		8 823	
1961				84,59		6 016		18,43		409,3		8 263	
XII		17,66		85,29		5 629		19,24		411,0		8 148	
1962						5 697		18,71		413,8		8 140	
I				86,39		5 815		18,64		417,6		8 312	
II				85,87		6 009		18,71		418,6		8 282	
III						5 930		18,56		423,4		8 553	
IV				84,19		5 980		18,38		422,9		8 534	
V				84,01		5 956		18,80		421,1		8 424	
VI				84,90		5 954		18,58		422,0		8 413	
VII				87,52		6 042		18,88		421,9		8 385	
VIII				86,50		6 111		18,93		421,9		8 395	
IX		17,86											
X				86,11		6 139		18,36		424,5		8 867	
XI				86,9 <sup>9)</sup>		6 204		18,24		426,3		8 866	
XII						5 961		19,56		423,3		8 823	
1963						5 744		19,12		426,0		8 815	
I						5 870		19,22		427,4		8 811	
II						5 843		19,37		435,2		8 811	
III										438,5			
IV													

**Innere und äußere Staatsverschuldung <sup>a)</sup>**
**Dette publique intérieure et extérieure <sup>a)</sup>**
**Debito pubblico interno e esterno <sup>a)</sup>**
**Binnenlandse en buitenlandse staatsschuld <sup>a)</sup>**
**Domestic and foreign national debt <sup>a)</sup>**
**103**

Ende Periode Fin de période Fine periodo Einde periode End of period		Deutschland (B.R.) <sup>b)</sup>		France		Italia		Nederland		Belgique België		Luxembourg	
		Mrd DM		Mrd Ffr		Mrd Lit.		Mrd Fl		Mrd Fb		Mio Flbg	
		c)	d)	c)	d)	c)	d)	c)	d)	c)	d)	c)	d)
1960		9,78	7,02	71,72	13,07	5 731	18	17,28	1,53	350,0	46,1	6 276	2 350
1961		11,47	6,19	74,72	10,57	5 612	17	18,27	0,97	362,4	48,6	5 790	2 358
1962		12,28				5 946	15	18,79	0,77	384,7	38,6	6 435	2 388
1961				73,93	10,66	5 999	17	17,45	0,98	360,3	49,0	5 903	2 360
XII		11,47	6,19	74,72	10,57	5 612	17	18,27	0,97	362,4	48,6	5 790	2 358
1962						5 680	17	17,74	0,97	365,7	48,1	5 784	2 356
I				75,90	10,49	5 798	17	17,68	0,96	370,4	47,2	5 956	2 356
II				75,21	10,66	5 992	17	17,75	0,96	372,0	46,6	5 926	2 356
III		10,98	6,18										
IV				75,28	10,32	5 913	17	17,63	0,93	378,4	45,0	6 197	2 356
V				73,89	10,30	5 963	17	17,46	0,92	378,1	44,8	6 178	2 356
VI		10,91	6,13	74,31	9,70	5 939	17	17,89	0,91	379,6	41,5	6 070	2 354
VII				76,86	8,04	5 938	16	17,68	0,90	380,8	41,2	6 060	2 353
VIII				79,50	8,02	6 026	16	17,98	0,90	381,6	40,3	6 032	2 353
IX		11,74	6,12	78,48	8,02	6 095	16	18,03	0,90	382,3	39,6	6 005	2 390
X				78,12	7,99	6 123	16	17,59	0,77	386,3	38,2	6 477	2 390
XI				78,96	8,03	6 188	16	17,47	0,77	388,5	37,8	6 476	2 390
XII		12,28				5 946	15	18,79	0,77	384,7	38,6	6 435	2 388
1963						5 728	16	18,35	0,77	386,9	39,1	6 428	2 387
I						5 854	16	18,45	0,77	387,3	40,1	6 424	2 387
II						5 827	16	18,60	0,77	393,3	41,9	6 487	2 324
III													
IV									0,75	395,8	42,7		

**Kurzfristige innere Staatsverschuldung <sup>a)</sup>**  
**Dette publique intérieure à court terme <sup>a)</sup>**  
**Debito pubblico interno a breve termine <sup>a)</sup>**  
**Binnenlandse Staatsschuld op korte termijn <sup>a)</sup>**  
**Short-term domestic national debt <sup>a)</sup>**

Ende Periode Fin de période Fine periodo Einde v.d. per. End of period	Deutschland (B.R.) Mrd DM	France Mrd Ffr	Italia Mrd Lit.	Nederland Mrd Fl	Belgique België Mrd Fb	Luxembourg Mio Flbg
1960	1,23	47,21	3 535	4,76	100,9	1 461
1961	0,70	51,20	3 557	5,52	103,6	1 056
1962	1,27		3 692	5,83	86,1	956
1961 XI		50,15	3 645	4,65	103,6	1 162
XII	0,70	51,20	3 557	5,52	103,6	1 056
1962 I			3 625	5,07	107,2	1 055
II		52,46	3 743	5,04	105,2	1 230
III	0,45	51,90	3 748	4,86	107,1	1 219
IV		52,10	3 668	4,41	113,0	1 223
V		50,82	3 716	4,27	113,2	1 211
VI	0,30	51,39	3 692	4,72	115,1	1 108
VII		53,99	3 691	4,58	113,3	1 107
VIII		56,65	3 778	4,90	114,3	1 085
IX	0,28	55,71	3 848	4,97	115,2	1 080
X		55,63	3 876	4,54	115,4	997
XI		56,54	3 940	4,46	109,3	996
XII	1,27		3 692	5,83	86,1	956
1963 I			3 677	5,47	93,5	956
II			3 803		94,6	1 024
III	0,53		3 776		95,9	
IV					99,8	

TAB. 104

- a) Siehe « Statistischer Sonderbericht » in Nr. 3, 1963  
 a) Cf. « Note statistique », bull. n° 3, 1963  
 a) Vedi « Nota statistica », boll. no. 3, 1963  
 a) Zie « Bijzonder Statistisch Overzicht » in het bull. no. 3, 1963  
 a) See « Special Statistical Report » in No. 3, 1963

**Fiskaleinnahmen des Staates**  
**Recettes fiscales de l'Etat**  
**Entrate fiscali dello Stato**  
**Door het Rijk geïnde belastingen**  
**Government tax revenue**

Ø M	Deutschland (B.R.) <sup>a)</sup> Mrd DM	France Mrd Ffr	Italia Mrd Lit.	Nederland Mio Fl	Belgique België Mio Fb	Luxembourg Mio Flbg	United Kingdom <sup>b)</sup> Mio £	United States <sup>c)</sup> Mio \$
1960	4,75	4,56	282	780	8 499	425	483	6 619
1961	5,52	5,12	313	859	9 327	440	530	6 513
1962	6,11		370	907	10 278	411	601	7 059
1961 X	4,68	5,75	371	1 366	9 762	458	367	3 141
XI	4,93	4,74	261	905	8 804	343	475	6 424
XII	8,52	6,19	355	864	9 519	675	472	7 967
1962 I	5,52	4,50	255	1 021	12 233	340	821	5 357
II	4,44	6,99	438	722	8 200	304	993	6 729
III	7,41	5,40	325	779	9 168	503	884	9 104
IV	4,54	5,41	420	648	8 893	339	597	5 754
V	4,95	6,85	343	863	9 960	419	480	7 024
VI	8,19	4,99	556	798	10 701	524	419	11 566
VII	5,09	4,75	197	945	14 404	437	513	3 566
VIII	5,21	4,62	469	883	8 501	327	525	7 089
IX	7,97	5,12	250	1 029	8 005	511	400	10 053
X	5,19	6,78	456	1 585	10 254	385	485	3 030
XI	5,36	5,41	302	858	10 856	338	427	7 027
XII	9,40		435	750	12 163	493	670	8 360
1963 I	5,74		267	1 021	13 533	394	1 024	5 533
II	4,64		517	690	8 402	309	723	
III	7,94		325	765		466	530	

TAB. 105

- a) Steuereinnahmen des Bundes und der Länder  
 b) Ordinary revenue  
 c) Net budget receipts  
 a) Y compris les impôts des « Länder »  
 b) Ordinary revenue  
 c) Net budget receipts  
 a) Comprese le imposte dei « Länder »  
 b) Ordinary revenue  
 c) Net budget receipts  
 a) Met inbegrip van de belasting-opbrengsten van de « Länder »  
 b) Ordinary revenue  
 c) Net budget receipts  
 a) Federal German and Länder tax revenue  
 b) Ordinary revenue  
 c) Net budget receipts

**Aufkommen aus Lohnsteuer (Quellenbesteuerung)**  
**Impôts sur les salaires retenus à la source**  
**Imposte sui salari trattenute alla fonte**  
**Opbrengst uit loonbelasting**  
**Yield from wages tax (deducted at source)**

106

**TAB. 106**

- a) Bis einsch. März 1960 ohne Saarland  
a) *Jusqu'à mars 1960 sans la Sarre*  
a) Fino al marzo 1960 esclusa la Saar  
a) *Tot en met maart 1960 zonder Saarland*  
a) Excl. the Saar until end March 1960

Ø M	Deutschland (B.R.) a)	France	Italia	Nederland	Belgique België	Luxembourg	United States
	Lohnsteuer	Versements forf. et retenues à la source		Loonbelasting	Impôts sur les salaires retenus à la source	Impôts retenus sur les traitements et salaires	Individual income tax withheld
	Mio DM	Mio Ffr		Mio Fl	Mio Fb	Mio Flbg	Mio \$
1960	675	373	.	125,5	1 343	57,6	2 720
1961	871	411	.	146,2	1 486	67	2 834
1962	1 026		.	163,3	1 632	70	3 021
1961 XI	981	348	.	153,1	1 270	56	4 767
XII	1 102	513	.	101,9	1 369	60	2 935
1962 I	1 274	520	.	211,5	2 081	77	1 245
II	861	433	.	147,8	1 534	55	5 124
III	715	479	.	137,7	1 513	63	2 896
IV	841	469	.	158,2	1 494	65	1 017
V	891	346	.	187,2	1 607	87	5 287
VI	955	481	.	135,7	1 863	75	2 994
VII	1 035	470	.	256,3	1 735	99	1 199
VIII	1 034	378	.	165,8	1 710	64	5 298
IX	1 013	488	.	118,8	1 246	62	2 980
X	1 172	479	.	195,4	1 678	69	1 156
XI	1 142	403	.	136,6	1 511	62	5 195
XII	1 293		.	108,5	1 606	66	3 131
1963 I	1 418			203,4	2 024	86	1 269
II	978			144,8	1 713	68	
III	807			142,6	1 508	57	
IV					1 686		

**Aufkommen aus Umsatzsteuer**  
**Impôts sur le chiffre d'affaires**  
**Imposte sulla cifra d'affari**  
**Opbrengst uit omzetbelasting**  
**Yield from turnover tax**

107

**TAB. 107**

- a) Bis einsch. März 1960 ohne Saarland  
a) *Jusqu'à mars 1960 sans la Sarre*  
a) Fino al marzo 1960 esclusa la Saar  
a) *Tot en met maart 1960 zonder Saarland*  
a) Excl. the Saar until end March 1960

Ø M	Deutschland (B.R.) a)	France	Italia	Nederland	Belgique België	Luxembourg	United Kingdom
	Umsatz- und Umsatzausgleichsteuer	Taxes sur le chiffre d'affaires	Imp. gener. sull'entrata + Imp. di conguaglio sui prod. ind. importati	Omzetbelasting	Timbres et taxes assimilées	Imp. sur le chiffre d'aff. et taxe à l'importation	Purchase tax
	Mio DM	Mio Ffr	Mrd Lit.	Mio Fl	Mio Fb	Mio Flbg	Mio £
1960	1 346	1 630	63,7	149,0	2 669	67,1	44,3
1961	1 489	1 803	70,9	157,7	3 105	72	42,5
1962	1 601	1 982	83,2	165,6	3 452	73	46,3
1961 X	1 553	1 377	77,6	135,1	3 447	130	42,6
XI	1 602	2 168	83,2	142,7	3 351	71	
XII	1 575	3 016	71,6	189,4	3 405	21	
1962 I	1 836	1 408	65,2	159,1	3 266	125	46,0
II	1 387	2 027	89,6	141,3	3 122	71	
III	1 336	1 742	84,5	237,8	3 596	24	
IV	1 518	1 958	83,9	128,4	3 355	106	41,3
V	1 516	2 169	92,6	161,7	3 423	68	
VI	1 560	1 811	83,3	201,2	3 403	19	
VII	1 623	2 131	54,9	151,9	3 304	134	49,7
VIII	1 634	1 926	90,2	135,2	3 308	74	
IX	1 611	1 690	67,8	193,6	3 490	18	
X	1 660	1 641	94,2	142,3	3 751	136	48,3
XI	1 787	2 413	103,9	149,3	3 642	74	
XII	1 742	2 868	88,4	184,9	3 767	22	
1963 I	1 945	1 871	39,2	159,9	3 311	136	51,1
II	1 446	2 099	104,5	146,4	3 141	73	
III	1 334	1 941		244,3		33	

**Bilanzen der Zentralbanken**  
**Bilans des Banques centrales**  
**Situazione delle banche centrali**  
**Balansen van de centrale banken**  
**Balances of the Central Banks**

1963-I	Monatsende	fin de mois	Deutschland (B.R.) Mrd DM	France Mrd Ffr	Italia Mrd Lit.	Nederland a) Mio Fl	Belgique België) Mrd Fb
	End of month fine del mese	Einde v.d. maand					
Aktiva - Actif - Attivo - Activa - Assets			40,38	52,65	4 800	6 794	167,6
Ausland - Etranger - Estero - Buitenland - Foreign			27,42	21,53	2 955	6 270	92,5
Inland - Intérieur - Interno - Binnenland - Home			10,86	29,08	1 824	329 b)	48,5
Öfftl. Hand - Sect. public - Sett. pubblico - Openb. sector - Government			9,69	10,77	1 493		46,1
Privater Sektor - Sect. privé - Sett. privato - Privé sector - Private sector			1,17	19,31	331		2,4
Sonstige - Divers - Diversi - Overige - Miscellaneous			2,10	2,04	21	195	26,6
Passiva - Passif - Passivo - Passiva - Liabilities			40,48	52,65	4 800	6 794	167,6
Notenumlauf - Billets en circulation - Biglietti in circolazione - Bankbiljetten in omloop - Notes in circulation			24,40	49,14	2 967	5 533	139,3
Ausland - Etranger - Estero - Buitenland - Foreign			0,31	0,21		117	0,9
Inland - Intérieur - Interno - Binnenland - Home			13,41	1,92		904	0,5
Öfftl. Hand - Sect. public - Sett. pubblico - Openb. sector - Government			4,45	—	1 820	246	—
Privater Sektor - Sect. privé - Sett. privato - Privé sector - Private sector			8,96	1,92		658	0,5
Kreditinstitute - Banques - Banque - Banken - Bankers deposits			8,70	0,84		516	0,1
Andere - Autres - Altri - Andere - Others			0,26	1,08		142	0,4
Sonstige - Divers - Diversi - Overige - Miscellaneous			2,26	1,38	13	240	26,9

TAB. 108

a) Letzter Montag des Monats  
b) Fast ausschließlich Forderungen gegenüber der öffentlichen Hand  
c) Öffentl. Hand: alle öffentl. Stellen einschl. öffentl. Geldinstitute; der « Fonds des rentes » ist unter « Sonstige » aufgeführt. Privater Sektor: Banken, Wirtschaftsunternehmen und Private

a) Dernier lundi du mois  
b) Presque uniquement, créances sur le secteur public  
c) Secteur public: ensemble des administrations (organismes publics monétaires compris); toutefois, le « Fonds des rentes » est inclus dans les divers. Secteur privé: banques, entreprises et particuliers

a) Ultimo lunedì del mese  
b) Quasi esclusivamente crediti del settore pubblico  
c) Settore pubblico: tutti gli enti della pubblica amministrazione; (organismi statali a carattere monetario compresi); tuttavia il « Fonds des rentes » è compreso in « Diversi ». Settore privato: istituti di credito, imprese e privati

a) Laatste maandag van de maand  
b) Bijna uitsluitend schuldvoordringen op de openbare sector  
c) Openbare sector: totaal der overheidsinstellingen (m.i.v. de geldscheppende overheidsinst.): het « Rentenfonds » is echter onder « overige » opgenomen. Privé sector: banken, ondernemingen en private personen

a) Last Monday of the month  
b) Almost solely claims on the public sector  
c) Public sector: all government debts (including public monetary institutions); the « Fonds des Rentes » is however included under «Miscellaneous». Private tor: banks, firms and individuals

**Geldmarktsätze**  
**Taux du marché monétaire**  
**Tassi del mercato monetario**  
**Rentevoeten van de geldmarkt**  
**Money market rates**

% p. a.

	Ø M	Deutschland (B.R.)	France	Italia	Nederland	Belgique België	United Kingdom	United States
Tagesgeld	1960	4,55	4,08	.	1,68	2,80	4,13	.
Argent au jour le jour	1961	2,93	3,65	.	1,01	2,56	4,41	.
Prestiti giornalieri	1962	2,66	3,61	.	1,81	2,11	3,65	.
Daggelden								
Day - to - Day Money								
	1962 IV	2,73	3,93	.	2,86	1,74	3,73	.
	V	2,40	3,98	.	2,60	1,82	3,24	.
	VI	3,17	3,59	.	1,77	2,32	3,30	.
	VII	2,91	3,66	.	1,81	2,73	3,30	.
	VIII	2,58	3,46	.	1,03	2,36	3,32	.
	IX	3,05	3,48	.	1,14	2,44	3,36	.
	X	2,40	3,51	.	1,99	2,50	3,16	.
	XI	2,55	3,50	.	1,47	1,77	3,31	.
	XII	3,43	3,51	.	1,88	2,73	3,30	.
	1963 I	2,60	3,39	.	2,60	2,32	2,83	.
	II	2,93	3,45	.	1,00	1,76	2,82	.
	III	3,36	3,43	.	1,90	1,77	2,82	.
	IV	3,15	3,92	.	1,67	1,78		
Zentralbankdiskontsatz am	31-XII-1961	3,00	3,50	3,50	3,50	4,50	6,00	a) 3,00
Escompte officiel au	31-XII-1962	3,00	3,50	3,50	4,00	3,50	4,50	3,00
Tasso ufficiale di sconto al	31-IV-1963	3,00	3,50	3,50	3,50	3,50	4,00	3,00
Officieel disconto op de								
Official discount rate on								

TAB. 109

a) Federal Reserve Bank of New York



**Bruttoreserven an Gold und konvertiblen Währungen <sup>a)</sup>**  
**Réserves brutes en or et en devises convertibles <sup>a)</sup>**  
**Disponibilità in oro e divise convertibili <sup>a)</sup>**  
**Bruttoreserves aan goud en inwisselbare valuta's <sup>a)</sup>**  
**Gross reserves of gold and convertible currencies <sup>a)</sup>**

110

Mio \$

**TAB. 110, 111**

a) Siehe « Statistischer Sonderbericht » in Nr. 4, 1962  
 Bruttoreserven der Zentralbanken, dazu in Frankreich des « Fonds de stabilisation des changes », in Italien des « Ufficio Italiano Cambi » und in den Vereinigten Staaten des Schatzamtes. In Großbritannien Reserven des « Exchange Equalization Account »

b) Ohne die von der « Banca d'Italia » für das « Ufficio Italiano Cambi » in ihrer Eigenschaft als « banca abilitata » (für den Zahlungsverkehr mit dem Ausland zugelassene Bank) unterhaltenen Devisenguthaben

c) Banque Nationale de Belgique

a) Cf. « Note Statistique », bull. n° 4, 1962  
*Réserves brutes des banques centrales et, en outre, en France, du Fonds de stabilisation des changes, en Italie, de l'« Ufficio Italiano Cambi » et, aux États-Unis, du Trésor. Pour le Royaume-Uni, réserves de l'« Exchange Equalization Account »*

b) Non compris les devises que la « Banca d'Italia » détient pour le compte de l'« Ufficio Italiano Cambi » en tant que « banca abilitata »

c) Banque Nationale de Belgique

Ende Periode Fin de période Fine periodo Einde periode End of period	Deutschland (B.R.)	France	Italia <sup>b)</sup>	Nederland	UEBL BLEU <sup>c)</sup>	EWG - CEE EEG - EEC	United Kingdom	United States
1960	6 724	2 070	3 080	1 742	1 422	15 038	3 231	17 804
1961	6 527	2 939	3 419	1 715	1 657	16 257	3 318	17 063
1962	6 439	3 610	3 441	1 743	1 622	16 855	2 806	16 156
1961 XI	6 155	2 886	3 415	1 730	1 639	15 825	3 556	17 148
XII	6 527	2 939	3 419	1 715	1 657	16 257	3 318	17 063
1962 I	5 807	2 992	3 408	1 724	1 664	15 595	3 410	16 963
II	5 849	3 057	3 323	1 726	1 649	15 604	3 424	16 948
III	6 080	3 221	3 279	1 745	1 662	15 987	3 452	16 873
IV	6 025	3 318	3 274	1 754	1 620	15 991	3 472	16 762
V	6 074	3 492	3 204	1 786	1 636	16 192	3 525	16 718
VI	6 225	3 484	3 239	1 795	1 603	16 346	3 433	17 081
VII	6 201	3 332	3 152	1 866	1 631	16 182	2 915	16 678
VIII	6 249	3 414	3 230	1 775	1 625	16 293	2 848	16 562
IX	6 465	3 530	3 252	1 781	1 626	16 654	2 792	16 531
X	6 546	3 616	3 282	1 771	1 616	16 831	2 822	16 364
XI	6 467	3 719	3 381	1 744	1 601	16 912	2 884	16 216
XII	6 439	3 610	3 441	1 743	1 622	16 855	2 806	16 156
1963 I	6 286	3 744	3 313	1 739	1 650	16 732	2 864	16 102
II	6 308	3 889	3 319	1 736	1 677	16 929	2 797	16 023
III	6 440	3 998	3 326	1 750	1 729	17 243	2 814	16 078
IV	6 441	4 050	3 342		1 752		2 848	

a) Vedi « Nota statistica », boll. no. 4, 1962  
 Disponibilità in oro e divise convertibili delle Banche Centrali e, inoltre, per la Francia, del « Fonds de stabilisation des changes » per l'Italia, dell'« Ufficio Italiano Cambi » e per gli Stati Uniti, del Tesoro. Per il Regno Unito, riserve dell'« Exchange Equalization Account »

b) Escluse le disponibilità in divise che la Banca d'Italia detiene per conto dell'« Ufficio Italiano Cambi » in qualità di banca abilitata

c) Banque Nationale de Belgique

**Anteil des Goldbestandes an den gesamten Bruttoreserven <sup>a)</sup>**  
**Rapport des avoirs en or au total des réserves <sup>a)</sup>**  
**Rapporto delle disponibilità di oro al totale delle riserve <sup>a)</sup>**  
**Aandeel van de goudvoorraad in de totale brutoreserves <sup>a)</sup>**  
**Gold reserves in percentages of gross reserves <sup>a)</sup>**

111

%

a) Zie « Bijzonder Statistisch Overzicht » in het bull. nr. 4, 1962  
 Bruttoreserves van de centrale banken en bovendien in Frankrijk van het « Fonds de stabilisation des changes », in Italië van het « Ufficio Italiano Cambi » en in de Verenigde Staten van de Schatkist. Voor het Verenigd Koninkrijk de reserves van het « Exchange Equalization Account »

b) Zonder de deviezen welke de « Banca d'Italia » in haar hoedanigheid van « banca abilitata » (voor betalingen in het buitenland erkende bank) voor rekening van het « Ufficio Italiano Cambi » in haar bezit heeft

c) Nationale Bank van België

a) See « Special Statistical Report » in No. 4, 1962  
 Central Banks' gross reserves, plus those of the « Fonds de stabilisation des changes » in France, of the « Ufficio Italiano Cambi » in Italy, and of the Treasury in the United States. Reserves of the United Kingdom « Exchange Equalization Account »

b) Not including foreign exchange held by the « Banca d'Italia » on behalf of the « Ufficio Italiano Cambi » as a « banca abilitata »

c) Banque Nationale de Belgique

Ende Periode Fin de période Fine periodo Einde periode End of period	Deutschland (B.R.)	France	Italia <sup>b)</sup>	Nederland	UEBL BLEU <sup>c)</sup>	EWG - CEE EEG - EEC	United Kingdom	United States
1960	44,19	79,28	71,53	83,30	82,28	62,75	86,66	100,00
1961	56,14	72,17	65,08	92,19	75,32	66,67	69,32	99,32
1962	57,14	71,66	65,18	90,71	84,16	67,96	92,66	99,39
1961 XI	59,27	73,53	65,18	91,39	75,29	68,32		99,26
XII	56,14	72,17	65,08	92,19	75,32	66,67	69,32	99,32
1962 I	63,10	70,86	65,38	91,71	76,74	69,70		99,32
II	62,64	70,13	67,05	91,60	78,29	69,90		99,10
III	60,30	67,40	67,98	90,60	78,04	68,46	70,97	98,64
IV	60,85	66,52	68,23	90,14	81,17	68,81		98,55
V	60,37	64,00	69,91	88,52	80,56	68,19		98,44
VI	58,91	65,18	69,22	88,13	83,28	67,88	75,74	96,76
VII	59,14	72,54	71,19	84,73	81,85	69,48		97,03
VIII	58,68	71,76	69,47	89,07	82,58	69,26		97,44
IX	56,74	70,28	68,91	88,77	82,47	67,92	93,12	97,28
X	56,03	69,50	68,22	89,27	82,98	67,40		97,93
XI	56,73	68,43	66,16	90,65	83,70	67,24		98,75
XII	57,14	71,66	65,18	90,71	84,16	67,96	92,66	99,39
1963 I	58,77	70,14	68,04	90,91	82,55	68,83		99,21
II	59,08	68,73	68,82	91,07	81,30	68,70		99,18
III	58,20	67,76	68,73	90,34	79,37	67,83		99,18
IV	58,19	67,73	68,40		78,31			

**Durchschnittlicher Inlandswechsellkurs gegenüber dem US-Dollar <sup>a)</sup>**  
**Taux de change intérieur moyen par rapport au dollar E.U. <sup>a)</sup>**  
**Tasso di cambio interno medio rispetto al dollaro SU <sup>a)</sup>**  
**Gemiddelde binnenlandse wisselkoers tegenover de U.S.-dollar <sup>a)</sup>**  
**Domestic mean exchange rate for U.S. dollar <sup>a)</sup>**

Ø M	Deutschland (B.R.) DM	France Ffr	Italia Lit.	Nederland Fl	UEBL BLEU Fb et Fbfg	United Kingdom £
1960	4,171	4,9044	620,77	3,772	49,90	0,3562
1961	4,015	4,9052	621,02	3,630	49,86	0,3568
1962	3,996	4,9005	620,74	3,604	49,76	0,3561
1961 XII	3,999	4,9001	620,60	3,601	49,78	0,3558
1962 I	3,999	4,9010	620,65	3,603	49,78	0,3558
II	3,994	4,9013	620,94	3,620	49,78	0,3552
III	3,995	4,9005	621,00	3,613	49,78	0,3550
IV	3,998	4,9003	620,61	3,606	49,80	0,3552
V	4,000	4,9003	620,72	3,593	49,77	0,3555
VI	3,989	4,9003	620,66	3,597	49,75	0,3560
VII	3,977	4,9001	620,60	3,593	49,73	0,3563
VIII	3,996	4,9001	620,60	3,607	49,73	0,3565
IX	4,000	4,9003	620,61	3,605	49,73	0,3570
X	4,005	4,9001	620,82	3,609	49,77	0,3568
XI	4,007	4,9003	620,84	3,603	49,74	0,3570
XII	3,993	4,9008	620,89	3,600	49,76	0,3568
1963 I	4,007	4,9001	620,82	3,599	49,81	0,3564
II	4,002	4,9001	621,05	3,601	49,81	0,3567
III	3,994	4,9001	620,98	3,593	49,90	0,3567
IV	3,993	4,9003	621,15	3,594	49,86	0,3570
V	3,987	4,9000	621,26	3,596	49,86	0,3578
b)	4,000	4,93706	625,00	3,620	50,00	0,357143

TAB. 112

a) Notierungen Mitte des Monats  
b) IWF-Paritätsskurs

a) Cotation au milieu du mois  
b) Parité monétaire FMI

a) Tassi a metà mese  
b) Parità monetaria FMI

a) Notering op het midden van de maand  
b) Wisselkoers IMF

a) Rates quoted at mid-month  
b) IMF par value

**Geldversorgung <sup>a)</sup>**  
**Disponibilités monétaires <sup>a)</sup>**  
**Disponibilità monetarie <sup>a)</sup>**  
**Geldhoeveelheid <sup>a)</sup>**  
**Money supply <sup>a)</sup>**

Ende Periode Fin de période Fine periodo Einde periode End of period	Deutschland (B.R.) Mrd DM	France Mrd Ffr	Italia Mrd Lit.	Nederland Mrd Fl	Belgique België Mrd Fb	Luxembourg Mio Fbfg	United Kingdom Mio £	United States Mrd \$
1960	51,02	95,79	7 506	11,31	220,4	7 366	9 015	143,4
1961	58,65	110,63	8 759	12,18	237,4	8 992	9 164	149,3
1962	63,23	130,57	10 369	13,10	254,5	9 896	9 400	150,6
1961 X	54,04	105,08	7 902	11,71	228,3	8 682		143,8
XI	55,89	105,92	8 004	11,90	229,3	9 240	9 061	144,6
XII	58,65	110,63	8 759	12,18	237,4	8 992	9 164	149,3
1962 I	54,49	109,66	8 366	11,97	231,1	9 234	9 211	145,0
II	54,92	109,90	8 386	12,12	231,7	8 929	8 993	142,5
III	55,20	111,89	8 487	11,90	236,3	8 712	8 980	140,9
IV	56,49	113,31	8 646	12,10	236,5	8 510	9 028	145,2
V	57,43	114,12	8 713	12,44	240,3	8 722	8 981	141,5
VI	57,74	118,67	8 905	12,61	245,0	8 840	9 115	142,0
VII	58,12	121,37	9 123	12,71	244,5	8 757	9 201	143,4
VIII	58,73	121,77	9 113	12,82	242,1	8 607	9 185	141,3
IX	59,16	123,55	9 288	12,67	246,7	8 855	9 205	143,4
X	59,40	124,03	9 306	12,59	246,6	8 651	9 279	146,4
XI	61,51	125,08	9 506	12,89	246,8	9 023	9 283	146,4
XII	63,23	130,57	10 369	13,10	254,5	9 896	9 400	150,6
1963 I	58,80	129,28	9 937	13,00	253,2	9 429	9 444	148,1
II	59,69	129,94	9 981	13,05	256,3	9 147		145,3
III	58,99	131,70		12,98	259,7	9 126		

TAB. 113

a) Siehe « Statistischer Sonderbericht » in Nr. 9, 1961; außerdem Tab. 114 und 115, Fußnoten b, c, d

a) Cf. « Note Statistique », bull. n° 9, 1961; tabl. 114 et 115, renvois b, c, d.

a) Vedi « Nota statistica », boll. no. 9, 1961; tab. 114 e 115, note b, c, d

a) Zie « Bijzonder Statistisch Overzicht » in het bull. no. 9, 1961; bovendien tab. 114 en tab. 115, voetnoot b, c, d

a) See « Special Statistical Report » in No. 9, 1961; also Table 114 and Table 115, footnote b, c, d

**Bargeld im Umlauf <sup>a)</sup>**  
**Monnaie fiduciaire en circulation <sup>a)</sup>**  
**Biglietti e moneta in circolazione <sup>a)</sup>**  
**Chartaalgeld in omloop <sup>a)</sup>**  
**Notes and coin in circulation <sup>a)</sup>**

TAB. 114, 115

- a) Siehe « Statistischer Sonderbericht » in Nr. 9, 1961  
b) Belgische Banknoten auch in Luxemburg im Umlauf  
c) Vom Schatzamt ausgegebene Scheidemünzen (abzüglich des Kassenbestandes der Bank von England) und Banknoten im Umlauf (ohne Noten im Besitz der « Clearing and Scottish Banks »)  
d) « Current and deposit accounts » der « London and Scottish Banks » (abzüglich transitorische Posten, Nostroguthaben und noch nicht eingelöste Schecks)

- a) Cf. « Note statistique », bull. n° 9, 1961  
b) Des billets belges circulent aussi au Luxembourg  
c) Monnaies divis. émises par le Trésor (moins l'encaisse de la Banque d'Angleterre) et billets en circulation (moins les encaisses des « Clearing and Scottish Banks »)  
d) « Current and deposit accounts » des « London and Scottish Banks » (déduction faite des opérations en cours et des comptes interbancaires)

- a) Vedi « Nota statistica », boll. no. 9, 1961  
b) Nel Lussemburgo sono in circolazione anche biglietti belgi  
c) Monete del Tesoro (al netto degli averi della Banca d'Inghilterra) e biglietti in circolazione (al netto degli averi delle « Clearing and Scottish Banks »)  
d) « Current and deposit accounts » delle « London and Scottish Banks »; sono stati esclusi i conti interbancari e le operazioni in corso

- a) Zie « Bijzonder Statistisch Overzicht » in het bull. no. 9, 1961  
b) Belgische bankbiljetten ook in Luxemburg in omloop  
c) Door de schatkist uitgegeven pasmunt (verminderd met het kassaldo van de Bank van Engeland) en bankbiljetten in omloop (zonder de biljetten in het bezit van de « Clearing and Scottish Banks »)  
d) « Current and deposit accounts » van de « London and Scottish Banks » (minus transitorische posten, interbancaire rekeningen en nog niet geluide cheques)

Ende Periode Fin de période Fine periodo Einde periode End of period	Deutschland (B.R.) Mrd DM	France Mrd Ffr	Italia Mrd Lit.	Nederland Mio Fl	Belgique België <sup>b)</sup> Mrd Fb	Luxembourg <sup>b)</sup> Mio Flbg	United Kingdom <sup>c)</sup> Mio £	United States Mrd \$
1960	20,77	40,45	2 501	5 087	126,8	234	2 126	29,5
1961	23,14	45,63	2 866	5 468	132,2	257	2 215	30,2
1962	24,16	51,56	3 328	5 945	141,7	276	2 198	30,9
1961	X 22,28	43,40	2 480	5 209	128,9	230		28,8
	XI 23,12	43,44	2 500	5 262	128,7	232	2 145	29,2
	XII 23,14	45,63	2 866	5 468	132,2	257	2 215	30,2
1962	I 22,19	44,52	2 588	5 207	128,8	257	2 125	28,7
	II 22,76	44,66	2 583	5 323	129,8	257	2 128	28,9
	III 23,47	45,58	2 615	5 395	131,0	260	2 133	29,7
	IV 23,34	45,86	2 679	5 515	132,5	264	2 183	29,1
	V 23,48	45,93	2 665	5 599	132,9	264	2 122	29,4
	VI 23,82	47,65	2 737	5 654	135,3	264	2 116	30,6
	VII 23,65	48,93	2 826	5 684	136,2	258	2 151	29,7
	VIII 24,01	48,53	2 827	5 677	136,5	254	2 152	29,7
	IX 24,33	49,31	2 894	5 697	136,7	254	2 110	30,5
	X 23,91	49,40	2 851	5 633	137,9	268	2 107	30,9
	XI 25,00	49,36	2 908	5 807	137,5	268	2 118	30,2
	XII 24,16	51,56	3 328	5 945	141,7	276	2 198	30,9
1963	I 23,63	50,39	3 037	5 780	140,5	278	2 115	29,7
	II 24,40	50,65	3 062	5 876	142,7	282		29,9
	III 24,81	51,67		5 980	143,9	284		30,2

**Buchgeld <sup>a)</sup>**  
**Monnaie scripturale <sup>a)</sup>**  
**Moneta scritturale <sup>a)</sup>**  
**Giraalged <sup>a)</sup>**  
**Scriptural money <sup>a)</sup>**

- a) Zie « Bijzonder Statistisch Overzicht » in het bull. no. 9, 1961  
b) Belgische bankbiljetten ook in Luxemburg in omloop  
c) Door de schatkist uitgegeven pasmunt (verminderd met het kassaldo van de Bank van Engeland) en bankbiljetten in omloop (zonder de biljetten in het bezit van de « Clearing and Scottish Banks »)  
d) « Current and deposit accounts » van de « London and Scottish Banks » (minus transitorische posten, interbancaire rekeningen en nog niet geluide cheques)

Ende Periode Fin de période Fine periodo Einde periode End of period	Deutschland (B.R.) Mrd DM	France Mrd Ffr	Italia Mrd Lit.	Nederland Mio Fl	Belgique België Mrd Fb	Luxembourg Mio Flbg	United Kingdom <sup>d)</sup> Mio £	United States Mrd \$
1960	30,24	55,34	5 005	6 225	93,6	7 132	6 889	113,9
1961	35,51	65,00	5 893	6 711	105,2	8 735	6 949	119,1
1962	39,06	79,01	7 041	7 155	112,8	9 620	7 202	119,7
1961	X 31,76	61,68	5 422	6 504	99,4	8 452		115,0
	XI 32,77	62,48	5 504	6 639	100,6	9 008	6 916	115,4
	XII 35,51	65,00	5 893	6 711	105,2	8 735	6 949	119,1
1962	I 32,30	65,14	5 778	6 761	102,3	8 977	7 086	116,3
	II 32,16	65,24	5 803	6 797	101,9	8 672	6 865	113,6
	III 31,73	66,31	5 872	6 498	105,3	8 452	6 849	111,2
	IV 33,15	67,45	5 967	6 582	104,0	8 246	6 845	116,1
	V 33,95	68,19	6 048	6 844	107,4	8 458	6 859	112,1
	VI 33,92	71,02	6 168	6 956	109,7	8 576	6 999	111,4
	VII 34,47	72,44	6 297	7 026	108,3	8 499	7 050	113,7
	VIII 34,72	73,24	6 286	7 140	105,6	8 353	7 033	111,6
	IX 34,83	74,24	6 394	6 976	110,0	8 601	7 095	112,9
	X 35,49	74,63	6 455	6 957	108,7	8 683	7 172	116,5
	XI 36,51	75,72	6 598	7 084	109,3	8 755	7 165	116,2
	XII 39,06	79,01	7 041	7 155	112,8	9 620	7 202	119,7
1963	I 35,17	78,89	6 900	7 216	112,7	9 151	7 329	118,4
	II 35,29	79,29	6 919	7 172	113,6	8 865		115,4
	III 34,18	80,03		7 004	115,8	8 842		114,5

**Spareinlagen  
Dépôts d'épargne  
Depositi a risparmio  
Saldo bij spaarbanken  
Savings deposits**

Ende Periode Fin de période Fine período Einde periode End of period	Deutschland (B.R.)	France a)	Italia	Nederland b)	Belgique België b)	Luxembourg	United Kingdom	United States c)
	Mrd DM	Mrd Ffr	Mrd Lit.	Mio Fl	Mrd FB	Mio Flbg	Mio £	Mio \$
1960	53,11	29,53	7 490	9 697	78,9	6 736	3 025	62 142
1961	60,42	33,20	8 665	10 936	84,6	7 395	3 139	70 851
1962	69,71	38,12	10 010	12 339	92,7	8 242	3 290	80 422
1961 XI	58,73	32,03	8 277	10 598	81,8	7 100	3 163	69 340
XII	60,42	33,20	8 665	10 936	84,6	7 395	3 139	70 851
1962 I	61,78	33,85	8 686	11 080	85,8	7 465	3 165	71 342
II	62,76	34,14	8 865	11 205	86,3	7 528	3 188	71 920
III	63,60	34,42	8 942	11 277	86,8	7 451	3 215	72 854
IV	64,06	34,63	9 005	11 284	87,0	7 557	3 235	73 240
V	64,64	34,73	9 081	11 393	87,2	7 588	3 252	74 022
VI	65,00	34,82	9 121	11 455	87,4	7 630	3 249	75 449
VII	65,50	35,26	9 217	11 552	88,1	7 672	3 238	75 467
VIII	65,98	35,80	9 353	11 679	88,6	7 731	3 240	76 115
IX	66,44	36,06	9 450	11 740	89,0	7 819	3 262	76 985
X	67,09	36,38	9 538	11 812	89,3	7 844	3 292	77 820
XI	67,38	36,70	9 642	11 923	89,6	7 894	3 303	78 728
XII	69,71	38,12	10 010	12 339	92,7	8 242	3 290	80 422
1963 I	71,47	38,91	10 126	12 432	93,4	8 392	3 322	81 342
II	72,72	39,37	10 307	12 440	93,9	8 450	3 357	
III	73,52	39,70		12 749	93,9	8 492		
IV					93,7			

TAB. 116

- a) Einschl. « épargne crédit »  
 b) Ohne Spareinlagen bei Kreditbanken  
 c) « Savings capital »
- a) Y compris l'épargne crédit  
 b) Non compris les dépôts d'épargne dans les banques  
 c) « Savings capital »
- a) Compreso « épargne crédit »  
 b) Non compresi i depositi a risparmio presso le banche  
 c) « Savings capital »
- a) Met inbegrip van het « épargne crédit »  
 b) Zonder spaarsaldi bij handelsbanken  
 c) « Savings capital »
- a) Incl. « épargne crédit »  
 b) Excl. savings deposits with credit banks  
 c) Savings capital

**Kurzfristige Bankkredite a)**  
**Crédits à court terme des organismes monétaires a)**  
**Crediti a breve termine degli organismi monetari a)**  
**Bankkredieten op korte termijn a)**  
**Short-term bank advances a)**

Ende Periode Fin de période Fine período Einde periode End of period	Deutschland (B.R.) b)	France c)	Italia d)/f)	Nederland d)	Belgique België e)	Luxembourg d)
	Mrd DM	Mrd Ffr	Mrd Lit.	Mio Fl	Mrd Fb	Mio Flbg
1960	40,62	46,92	6 495	4 312	53,0	4 556
1961	46,79	56,04	7 837	5 071	61,2	6 639
1962	50,02	65,91	9 458	5 597	72,9	6 647
1961 X	44,95	53,72	7 228	4 836	.	7 294
XI	45,43	54,30	7 309	4 835	.	7 099
XII	46,79	56,04	7 837	5 071	61,2	6 639
1962 I	45,65	54,87	7 575	5 118	.	6 999
II	46,34	55,49	7 672	5 275	.	6 908
III	47,78	56,23	7 790	5 344	61,7	6 879
IV	47,53	57,33	7 943	5 418	.	6 333
V	47,94	58,60	8 062	5 338	.	5 661
VI	49,63	58,72	8 198	5 353	63,5	6 596
VII	48,77	61,02	8 327	5 309	.	6 927
VIII	48,44	59,55	8 452	5 309	.	6 409
IX	49,75	61,38	8 536	5 369	66,8	6 309
X	48,62	62,43	8 684	5 477	.	6 248
XI	48,80	63,32	8 824	5 372	.	6 977
XII	50,02	65,91	9 458	5 597	72,9	6 647
1963 I	49,03	65,08		5 550		6 598
II	49,71	66,08		5 685		6 441
III	51,08	66,93				

TAB. 117

- a) Kredite an Wirtschaft und Private  
 b) Bis zu 6 Monaten  
 c) Bis zu 2 Jahren  
 d) Bis zu 12 Monaten  
 e) Ohne Begrenzung der Laufzeit  
 f) Ab Januar 1962 revidierte Reihe. Im Dez. 1961 nach Veränderung der Reihe 7 673 Mrd. Lire
- a) Crédits aux entreprises et particuliers  
 b) Jusqu'à 6 mois  
 c) Jusqu'à 2 ans  
 d) Jusqu'à 12 mois  
 e) Sans limitation de durée  
 f) Série révisée à partir de Janvier 1962. En déc. 1961, après révision : 7 673 Mrd. de livres
- a) Crediti alle imprese e privati  
 b) Fino a 6 mesi  
 c) Fino a 2 anni  
 d) Fino a 12 mesi  
 e) Senza limitazione di durata  
 f) Serie modificata a partire da gennaio 1962. Nel dicembre 1961, dopo revisione, 7 673 Mrd. di Lire
- a) Kredieten aan ondernemingen en particulieren  
 b) Tot 6 maanden  
 c) Tot 2 jaar  
 d) Tot 12 maanden  
 e) Zonder begrenzing van de looptijd  
 f) Herzene reeks, m.i.v. Jan. 1962. In dec. 1961 na herziening 7 673 mrd. lire
- a) Advances to individual and corporate customers  
 b) Up to 6 months  
 c) Up to 2 years  
 d) Up to 12 months  
 e) Without time-limit  
 f) Series revised from January 1962. Revised figure for dec. 1961 would have been 7673 000 million lire

**Emission von Wertpapieren insgesamt <sup>a)</sup>**  
**Emissions de valeurs mobilières: total <sup>a)</sup>**  
**Emissioni di valori mobiliari: totale <sup>a)</sup>**  
**Emissies van waardepapieren: totaal <sup>a)</sup>**  
**Total security issues <sup>a)</sup>**

118

**TAB. 118, 119**

a) Siehe « Statistischer Sonderbericht » in Nr. 9, 1961  
b) Bruttobeträge  
c) Nettobeträge  
d) Neue Reihe. Kurswerte und nicht mehr Nominalbeträge der Emissionen  
e) Ab Juli 1960, enthält die Reihe nicht mehr die Gesellschaften nach kongolischem Recht

a) Cf. « Note statistique », bull. n° 9, 1961  
b) Montants bruts  
c) Montants nets  
d) Nouvelle série. Apports effectifs et non plus montants nominal des émissions  
e) A partir de juillet 1960, la série ne comprend plus les sociétés de droit congolais

a) Vedi « Nota statistica », boll. no. 9, 1961  
b) Dati lordi  
c) Dati netti  
d) Nuova serie. Apporti effettivi e non più valori nominali delle emissioni  
e) A partire dal luglio 1960 la serie non comprende più le società costituite secondo il diritto congolese

a) Zie « Bijzonder Statistisch Overzicht » in het bull. nr. 9, 1961  
b) Brutobedragen  
c) Nettobedragen  
d) Nieuwe reeks. Koerswaarden en niet meer nominale waarden van de emissies  
e) Vanaf juli 1960 bevat de reeks niet langer de maatschappijen volgens Kongolees recht

a) See « Special Statistical Report » in No. 9, 1961  
b) Gross  
c) Net  
d) New series. Based on price of issue, not on nominal value  
e) As from July 1960, the series excludes companies incorporated under Congolese law

	Deutschland (B.R.) <sup>d)</sup>		France		Italia		Nederland		Belgique (België) <sup>e)</sup>		Luxembourg		
	Mio DM		Mio Ffr		Mrd Lit.		Mio Fl		Mio Fb		Mio Flbg		
	b)	c)	b)	c)	b)	c)	b)	c)	b)	c)	b)	c)	
1960	7 944,3	6 957,9	6 960	4 600	1 511,0	1 321,6	2 012,0	1 543,0	43 479	29 362	1 285,2	1 101,8	
1961	12 775,7	11 143,3	8 800	6 870	1 508,4	1 301,4	1 126,0	629,0	33 784	26 509	1 622,0	1 528,2	
1962	13 940,4	11 626,5	9 900	7 400	1 873,6	1 624,7	1 426,1	877,3			3 488,3	3 403,0	
1961	XI	759,2	704,7				56,6	17,6	2 996	.	404,4	402,6	
	XII	1 056,8	916,9				18,5	21,0	3 117	.	665,9	655,8	
1962	I	1 643,6	1 451,2	} 3 120	}	623,5	571,3	55,6	35,0	408	.	52,1	46,2
	II	1 601,9	1 516,0					6,3	35,4	7 650	.	269,6	267,1
	III	848,6	683,9					383,1	347,7	4 179	.	36,2	16,4
	IV	992,3	882,6	} 2 370	}	430,2	348,0	12,1	16,1	1 819	.	60,1	59,5
	V	1 293,1	1 212,9					99,8	84,0	3 417	.	65,2	58,7
	VI	710,7	452,0					836,1	814,7	8 368	.	346,4	342,5
	VII	2 005,0	1 585,5	} 1 180	}	332,4	307,8	77,8	18,1	1 050	.	339,8	331,2
	VIII	1 119,3	993,8					2,7	25,5	1 460	.	171,0	165,3
	XI	866,5	625,0					5,7	18,2	2 923	.	71,2	48,4
	X	988,9	795,1	} 3 210	}	487,5	397,6	50,2	23,5	790	.	559,6	553,2
	XI	768,7	561,3					238,2	199,1	10 640	.	80,6	79,9
	XII	1 101,8	866,8					6,5	27,8	500	.	1 436,5	1 436,6
1963	I	2 329,4	1 971,8	} 3 190	}			102,9	11,7	121	.	303,4	297,2
	II	1 473,8	1 208,6					104,0	60,0	189	.	100,4	97,8
	III	1 291,7	1 007,4					330,4	283,3	6 265	.		
	IV									30,5	0,1		

**Emission von Aktien <sup>a)</sup>**  
**Emissions d'actions <sup>a)</sup>**  
**Emissione di azioni <sup>a)</sup>**  
**Emissies van aandelen <sup>a)</sup>**  
**Share issues <sup>a)</sup>**

119

	Deutschland (B.R.) <sup>d)</sup>		France		Italia		Nederland		Belgique (België) <sup>e)</sup>		Luxembourg		
	Mio DM		Mio Ffr		Mio Lit.		Mio Fl		Mio Fb		Mio Flbg		
1960	2 792,4		2 370		495,7		169,0		6 212		795,2		
1961	3 295,7		3 240		416,8		134,0		4 686		1 622,0		
1962	2 195,8		3 990		590,8		462,3				2 748,3		
1961	XI	114,2					4,6		173		404,4		
	XII	169,5					8,5		510		665,9		
1962	I	185,7	} 970	}	337,3		1,7		308		52,1		
	II	243,0					1,1		192		19,6		
	III	126,0					17,9		767		36,2		
	IV	230,0	} 1 090	}	43,2			—		687		60,1	
	V	321,7						18,9		707		65,2	
	VI	63,9						749,4		216		346,4	
	VII	311,9	} 790	}	105,7			10,8		1 027		339,8	
	VIII	148,3						2,1		457		171,0	
	IX	55,1						0,9		723		71,2	
	X	120,8	} 1 140	}	104,6			0,2		790		69,6	
	XI	143,4						4,1		160		80,6	
	XII	246,0						2,9		500		1 436,5	
1963	I	110,4	} 830	}			2,4		121		303,4		
	II	97,4					0,4		189		100,4		
	III	257,7					3,7		365				
	IV								17,2				

**Emission von Anleihen der öffentlichen Hand <sup>a)</sup>**  
**Emissions d'emprunts du secteur public <sup>a)</sup>**  
**Emissioni di titoli a reddito fisso: settore pubblico <sup>a)</sup>**  
**Emissies van obligaties: overheidssector <sup>a)</sup>**  
**Public loans issued <sup>a)</sup>**

	Deutschland (B.R.) <sup>d)</sup>		France		Italia		Nederland		Belgique België <sup>e)</sup>		Luxembourg				
	Mio DM		Mio Ffr		Mrd Lit.		Mio Fl		Mio Fb		Mio Flbg				
	b)	c)	b)	c)	b)	c)	b)	c)	b)	c)	b)	c)			
1960	1 301,7	1 151,3	20	- 1 210	185,3	162,3	1 675,0	1 274,0	35 900	22 500	490,0	423,1			
1961	2 124,1	2 030,9	240	- 630	158,8	135,3	901,0	442,0	27 500	21 000	—	- 84,5			
1962	2 982,9	2 456,8	180	—	83,8	—	595,0	111,0	—	—	490,0	404,7			
1961 XII	104,7	72,2	—	—	—	—	—	- 23,8	2 500	—	—	- 6,6			
1962 I	409,6	358,6	}	—	}	34,9	30,0	- 55,0	—	—	—	- 5,9			
II	524,9	524,1					—	- 39,1	7 450	—	—	—	—	—	- 2,5
III	7,8	- 12,0					—	—	360,3	327,8	3 300	—	—	—	- 19,8
IV	258,9	238,9	}	10	}	—	5,0	- 17,5	—	—	—	- 0,6			
V	129,9	129,7					—	- 12,8	2 550	—	—	—	—	—	- 6,5
VI	19,7	- 83,2					—	—	50,0	31,2	8 100	—	—	—	- 3,9
VII	637,7	607,2	}	150	}	—	—	- 55,3	—	—	—	- 8,6			
VIII	359,6	356,5					—	- 26,6	1 000	—	—	—	—	—	- 5,7
IX	75,5	37,2					—	- 18,9	2 500	—	—	—	—	—	- 22,8
X	308,7	293,8	}	—	}	48,9	49,8	26,0	—	—	490,0	483,6			
XI	0,6	- 138,7					100,0	63,1	10 480	—	—	—	—	—	- 0,7
XII	250,0	144,7					—	- 27,3	—	—	—	—	—	—	- 1,9
1963 I	762,9	698,1	}	—	}	—	99,8	14,8	—	—	—	- 6,2			
II	635,8	442,3					100,0	61,0	—	—	—	—	—	—	- 2,6
III	68,8	40,9					326,7	282,2	5 900	—	—	—	—	—	- 4,7
IV	—	—	}	—	}	—	—	- 23,0	1 350	—	—	—			
V	—	—					—	—	1 650	—	—	—	—	—	—

TAB. 120, 121

a) Siehe « Statistischer Sonderbericht » in Nr. 9, 1961  
b) Bruttobeträge  
c) Nettobeträge  
d) Neue Reihe. Kurswerte und nicht mehr Nominalbeträge der Emissionen  
e) Ab Juli 1960 enthält die Reihe nicht mehr die Gesellschaften nach kongolaischem Recht

a) Cf. « Note statistique », bull. n° 9, 1961  
b) Montants bruts  
c) Montants nets  
d) Nouvelle série. Apports effectifs et non plus montant nominal des émissions  
e) A partir de juillet 1960, la série ne comprend plus les sociétés de droit congolais

a) Vedi « Nota statistica », boll. no. 9, 1961  
b) Dati lordi  
c) Dati netti  
d) Nuova serie. Apporti effettivi e non più valori nominali delle emissioni  
e) A partire dal luglio 1960 la serie non comprende più le società costituite secondo il diritto congolese

a) Zie « Bijzonder Statistisch Overzicht » in het bull. nr 9, 1961  
b) Brutobedragen  
c) Nettobedragen  
d) Nieuwe reeks. Koerswaarden en niet meer nominale waarden van de emissies  
e) Vanaf juli 1960 bevat de reeks niet langer de maatschappijen volgens Kongolees recht

a) See « Special Statistical Report », in No. 9, 1961  
b) Gross  
c) Net  
d) New series. Based on price of issue not on nominal value  
e) As from July 1960, the series excludes companies incorporated under Congolese law

**Emission von Schuldverschreibungen des privaten Sektors <sup>a)</sup>**  
**Emissions d'obligations du secteur privé <sup>a)</sup>**  
**Emissioni di titoli a reddito fisso: settore privato <sup>a)</sup>**  
**Emissies van obligaties: particuliere sector <sup>a)</sup>**  
**Private bonds issued <sup>a)</sup>**

	Deutschland (B.R.) <sup>d)</sup>		France		Italia		Nederland		Belgique België <sup>e)</sup>		Luxembourg				
	Mio DM		Mio Ffr		Mrd Lit.		Mio Fl		Mio Fb		Mio Flbg				
	b)	c)	b)	c)	b)	c)	b)	c)	b)	c)	b)	c)			
1960	3 850,2	3 014,2	4 570	3 440	830,0	663,6	168,0	140,0	1 367	650	—	- 116,5			
1961	7 355,9	5 816,7	5 320	4 260	932,8	749,3	91,0	53,0	1 598	823	—	- 9,3			
1962	8 761,7	6 973,9	5 730	—	1 199,0	—	368,8	304,0	—	—	250,0	250,0			
1961 XI	517,8	463,4	}	—	}	—	2,6	- 0,2	173	—	—	—			
XII	782,6	675,2					10,0	- 5,7	107	—	—	—	—	—	- 3,5
1962 I	1 048,3	906,9	}	2 150	}	251,3	23,9	18,3	100	—	—	—			
II	834,0	748,9					5,2	2,6	8	—	—	250,0	—	250,0	—
III	714,8	569,9					4,9	1,7	112	—	—	—	—	—	—
IV	503,4	413,7	}	1 270	}	387,0	7,1	1,4	1 132	—	—	—			
V	841,5	761,5					80,9	77,9	160	—	—	—	—	—	—
VI	627,1	471,7					36,7	34,1	52	—	—	—	—	—	—
VII	1 055,4	666,4	}	240	}	226,7	67,0	62,6	23	—	—	—			
VIII	611,4	489,0					0,6	- 2,0	3	—	—	—	—	—	—
IX	735,9	532,7					4,8	- 0,2	—	—	—	—	—	—	—
X	559,4	380,5	}	2 070	}	334,0	0,2	- 2,7	—	—	—	—			
XI	624,7	556,6					134,1	131,9	—	—	—	—	—	—	—
XII	605,8	476,1					3,6	- 3,4	—	—	—	—	—	—	—
1963 I	1 456,1	1 163,3	}	2 360	}	—	0,7	- 5,5	—	—	—	—			
II	740,6	668,9					3,6	- 1,4	—	—	—	—	—	—	—
III	965,2	708,8					—	- 2,6	—	—	—	—	—	—	—
IV	—	—					—	—	13,3	5,9	—	—	—	—	—

Index der Aktienkurse <sup>a)</sup>  
 Indice du cours des actions <sup>a)</sup>  
 Indice del corso delle azioni <sup>a)</sup>  
 Indexcijfer van de aandelenkoersen <sup>a)</sup>  
 Index of share quotations <sup>a)</sup>

1958 = 100

Ø M		Deutschland (B.R.) <sup>b)</sup>	France	Italia	Nederland	Belgique België	Luxem- bourg	EWG-CEE EEG-EEC	United Kingdom	United States	
<b>1954</b>		52	61	65	71	77	87				
<b>1955</b>		82	86	91	101	97	104				
<b>1956</b>		78	88	89	106	108	114				
<b>1957</b>		78	111	100	101	108	111				
<b>1958</b>		100	100	100	100	100	100	100	100	100	
<b>1959</b>		171	133	153	145	115	118	147	137	125	
<b>1960</b>		272	161	230	190	112	137	203	165	121	
<b>1961</b>		283	188	262	207	117	150	225	171	142	
<b>1962</b>		221	206	223	179	118	139	201	158	133	
<b>1960</b>	V	241	156	205	180	107	132	188	165	120	
	VI	278	162	228	204	112	139	208	161	124	
	VII	299	167	238	200	115	140	217	161	121	
	VIII	328	174	280	209	118	146	226	170	122	
	IX	327	172	301	201	115	139	237	168	120	
	X	314	163	272	198	112	139	225	182	115	
	XI	301	162	245	197	109	139	215	162	119	
	XII	295	165	228	193	103	136	211	164	122	
	<b>1961</b>	I	291	172	250	201	105	140	218	170	128
		II	288	182	266	214	112	144	225	179	133
		III	285	193	261	220	119	155	229	186	137
		IV	291	197	262	231	119	154	234	191	141
V		306	198	278	228	126	159	241	188	143	
VI		309	199	284	213	124	156	241	173	142	
VII		282	185	263	199	121	152	223	168	140	
VIII		269	185	264	197	118	150	219	161	145	
IX		256	180	252	194	116	147	211	159	142	
X		262	178	261	198	115	145	214	155	145	
XI		281	190	263	199	116	146	224	157	151	
XII		271	197	248	200	118	146	221	160	154	
<b>1962</b>	I	266	196	242	199	121	148	218	160	149	
	II	262	205	241	207	121	149	220	161	150	
	III	260	218	244	209	125	151	225	157	151	
	IV	252	226	235	199	124	149	221	165	146	
	V	231	215	237	181	122	145	210	149	137	
	VI	209	200	220	161	115	138	192	144	118	
	VII	203	199	217	170	115	135	191	149	121	
	VIII	195	205	218	169	117	134	190	162	124	
	IX	193	204	209	167	118	132	188	158	123	
	X	176	195	191	157	114	128	176	158	119	
	XI	197	199	202	164	112	131	186	166	127	
	XII	207	205	217	170	115	134	194	167	133	
<b>1963</b>	I	199	203	208	175	115	141	191	166	137	
	II	194	200	193	178	117	144	186	173	141	
	III	194	192	189	177	118	145	183			
	IV	199	192	197	183	116	147	187			

**Rendite der Aktien**  
**Rendement des actions**  
**Rendimento delle azioni**  
**Rendement van de aandelen**  
**Yields on Shares**

% p. a.

Ø M	Deutschland (B.R.) a)		France		Italia		Nederland		Belgique Belgie		Luxembourg		United Kingdom b)	
1960	1,92		1,96		2,62		4,3		2,79				4,60	
1961	2,29		1,63		2,44		4,0		3,07				5,12	
1962	3,26		1,61		3,28		4,2		3,17				5,57	
1961	XI	2,42	1,64	2,48					3,20				5,73	
	XII	2,49	1,62	2,65		4,8			3,18				5,63	
1962	I	2,57	1,66	2,82					3,12				5,59	
	II	2,61	1,50	2,84					3,07				5,43	
	III	2,65	1,43	2,82		3,7			3,08				5,65	
	IV	2,77	1,43	2,99					3,09				5,48	
	V	3,23	1,54	3,05					3,21				5,95	
	VI	3,49	1,68	3,32		4,5			3,30				6,05	
	VII	3,71	1,69	3,44					3,21				5,82	
	VIII	3,58	1,65	3,42					3,22				5,43	
	IX	3,79	1,64	3,57		4,4			3,14				5,57	
	X	3,89	1,73	3,90					3,22				5,52	
	XI	3,34	1,63	3,69					3,19				5,24	
	XII	3,44	1,68	3,45		4,4			3,24				5,16	
1963	I	3,58	1,70	3,60					3,16				4,65	
	II	3,75	1,76	3,84					3,11				4,58	
	III	3,63	1,73	4,00		4,1			3,18				4,51	
	IV	3,56		3,59					3,16					

**TAB. 123**

a) Ohne West-Berlin  
b) Rendite der Stammaktien. Ab Januar 1963 revidierte Reihe. Dezember 1962, nach Veränderung der Reihe: 4,67

a) Berlin-Ouest non compris  
b) Rendement des actions ordinaires. Série révisée à partir de Janvier 1963. Décembre 1962 après révision: 4,67

a) Berlino-Ovest non compreso  
b) Rendimento delle azioni ordinarie. Serie modificata a partire da gennaio 1963. Nel dicembre 1962, dopo revisione: 4,67

a) Zonder West-Berlijn  
b) Rendement van de gewone aandelen. Herziene reeks m.i.v. Jan. 1963. In dec. 1962, na herziening: 4,67

a) Not including West-Berlin  
b) Yield on ordinary shares. Series revised from January 1963. Revised figure for dec. 1962 would have been 4,67

**Rendite der festverzinslichen Wertpapiere a)**  
**Rendement des titres à revenu fixe a)**  
**Rendimento dei titoli a reddito fisso a)**  
**Rendement van de obligaties a)**  
**Yield on fixed interest securities a)**

% p. a.

Ø M	Deutschland (B.R.)		France		Italia		Nederland		Belgique		Luxembourg	
	b)	c)	b)	c)	b)	c)	b)	c)	b)	c)		
1960	6,4	6,2	5,66	6,69	5,24	5,28	4,18	4,23	5,48	5,38		
1961	5,9	5,9	5,52	6,57	5,19	5,30	3,91	3,99	5,90	5,81		
1962	5,9	6,0	5,43	6,45	5,21	5,78	4,18	4,32	5,24	5,41		
1961	XII	6,0	6,2	5,56	6,52	5,22	5,52	4,03	4,18	5,71	5,74	
1962	I	5,9	5,9	5,52	6,54	5,03	5,44	4,01	4,16	5,74	5,65	
	II	5,7	5,8	5,62	6,70	5,02	5,53	3,93	4,11	5,58	5,67	
	III	5,6	5,7	5,62	6,60	5,05	5,59	4,02	4,13	5,47	5,63	
	IV	5,6	5,7	5,48	6,56	5,00	5,61	4,17	4,31	5,37	5,63	
	V	5,8	5,8	5,53	6,52	5,14	5,72	4,27	4,32	5,28	5,54	
	VI	5,9	6,1	5,40	6,49	5,48	5,87	4,39	4,40	5,20	5,23	
	VII	5,9	6,0	5,32	6,40	5,34	5,79	4,43	4,40	5,21	5,26	
	VIII	6,0	6,1	5,33	6,37	5,28	5,86	4,28	4,38	5,06	5,15	
	IX	6,0	6,1	5,37	6,31	5,27	5,99	4,13	4,32	4,96	5,26	
	X	6,2	6,3	5,34	6,41	5,39	6,03	4,22	4,44	4,95	5,29	
	XI	6,2	6,4	5,37	6,32	5,32	5,96	4,18	4,46	5,01	5,31	
	XII	6,1	6,3	5,31	6,23	5,25	5,95	4,16	4,42	5,08	5,34	
1963	I	6,0	6,1	5,34	6,23	5,04	5,88	4,14	4,38	4,96	5,06	
	II	6,0	6,0	5,36	6,23	5,05	5,87	4,12	4,37	4,71	5,16	
	III	6,0	6,0	5,36	6,23		5,87	4,07		4,64	5,14	
	IV						5,89			4,90	5,21	
	V									4,91		

**TAB. 124**

a) Siehe « Statistischer Sonderbericht » in Nr. 4, 1962  
Die Renditen sind aufgrund der Börsennotierungen errechnet  
b) Anleihen der öffentlichen Hand  
c) Schuldverschreibungen des privaten Sektors

a) Cf. « Note statistique », bull. n° 4, 1962  
Les taux de rendement sont calculés sur la base des cours cotés en bourse

b) Titres à revenu fixe du secteur public  
c) Obligations du secteur privé

a) Vedi « Nota statistica », boll. no. 4, 1962  
Il rendimento è calcolato sulla base delle quotazioni di borsa  
b) Titoli a reddito fisso del settore pubblico  
c) Titoli a reddito fisso del settore privato

a) Zie « Bijzonder Statistisch Overzicht » in het bull. nr 4, 1962  
Het rendement is berekend op grond van de beurskoersen  
b) Overheidsfondsen  
c) Obligaties der particuliere ondernemingen

a) See « Special Statistical Report », in No. 4, 1962  
Yields calculated on the basis of stock exchange prices  
b) Government securities  
c) Fixed interest securities in private sector



**GRAPHISCHE DARSTELLUNGEN**

**GRAPHIQUES**

**GRAFICI**

**GRAFIEKEN**

**GRAPHS**

Nettoerzeugung von Elektrizität  
 Production nette d'électricité  
 Produzione netta di elettricità  
 Nettoproductie van elektriciteit  
 Output of electricity (net)

1958 = 100

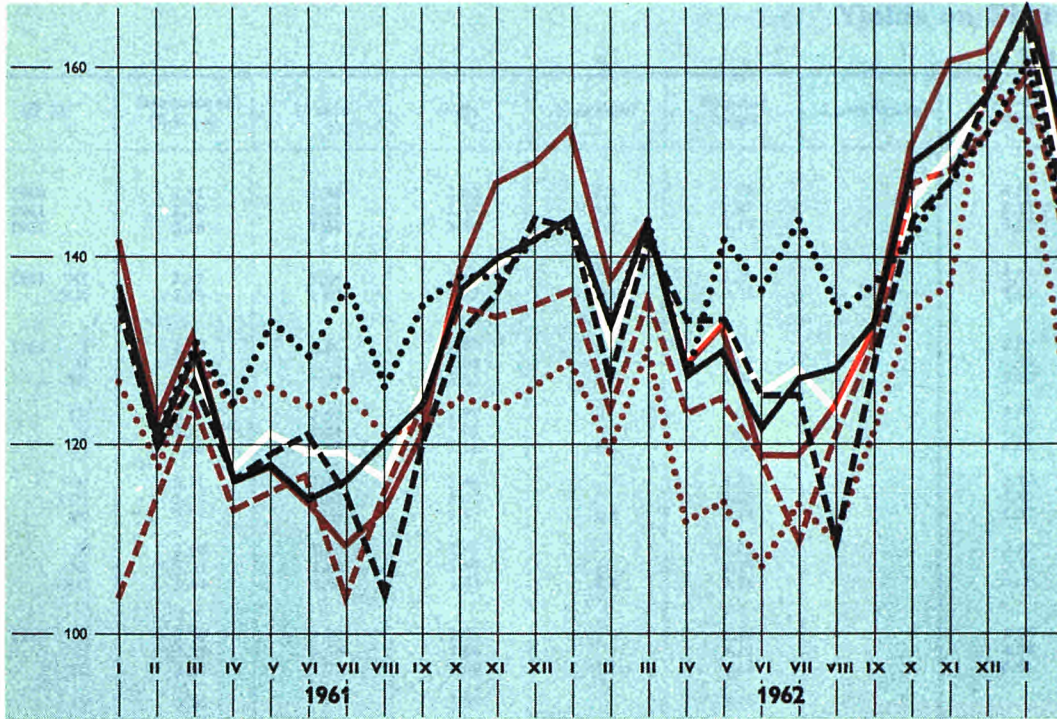

Siehe Tab. 14  
 Cf. tabl. 14  
 Vedi tabella 14  
 Zie tabel 14  
 See Table 14

EWG - CEE - EEG - EEC

Deutschland B.R.

France

Italia

Nederland

Belgique-België

Luxembourg

Index der Umsätze der Warenhäuser: Gesamtindex  
 Indice du chiffre d'affaires des Grands Magasins: indice général  
 Indice della cifra d'affari dei Grandi Magazzini: indice generale  
 Indexcijfer van de geldomzetten van de warenhuizen: totaal indexcijfer  
 Index of retail turnover of department stores: overall index

1958 = 100

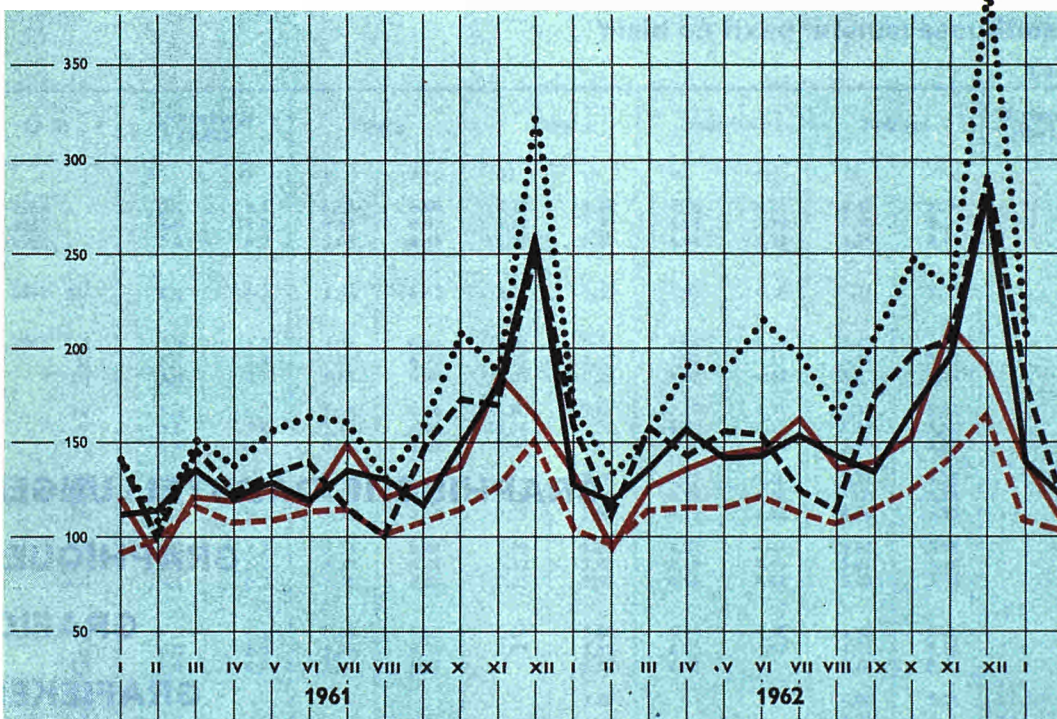

Siehe Tab. 44  
 Cf. tabl. 44  
 Vedi tabella 44  
 Zie tabel 44  
 See Table 44

EWG - CEE - EEG - EEC

Deutschland B.R.

France

Italia

Nederland

Belgique-België

Luxembourg

**Index der Verbraucherpreise: Gesamtindex**  
**Indice des prix à la consommation: indice général**  
**Indice dei prezzi al consumo: indice generale**  
**Prijsindexcijfer van het levensonderhoud: totaal indexcijfer**  
**Index of consumer prices: all items**

1958 = 100

Siehe Tab. 59  
 Cf tabl 59  
 Vedi tabella 59  
 Zie tabel 59  
 See Table 59

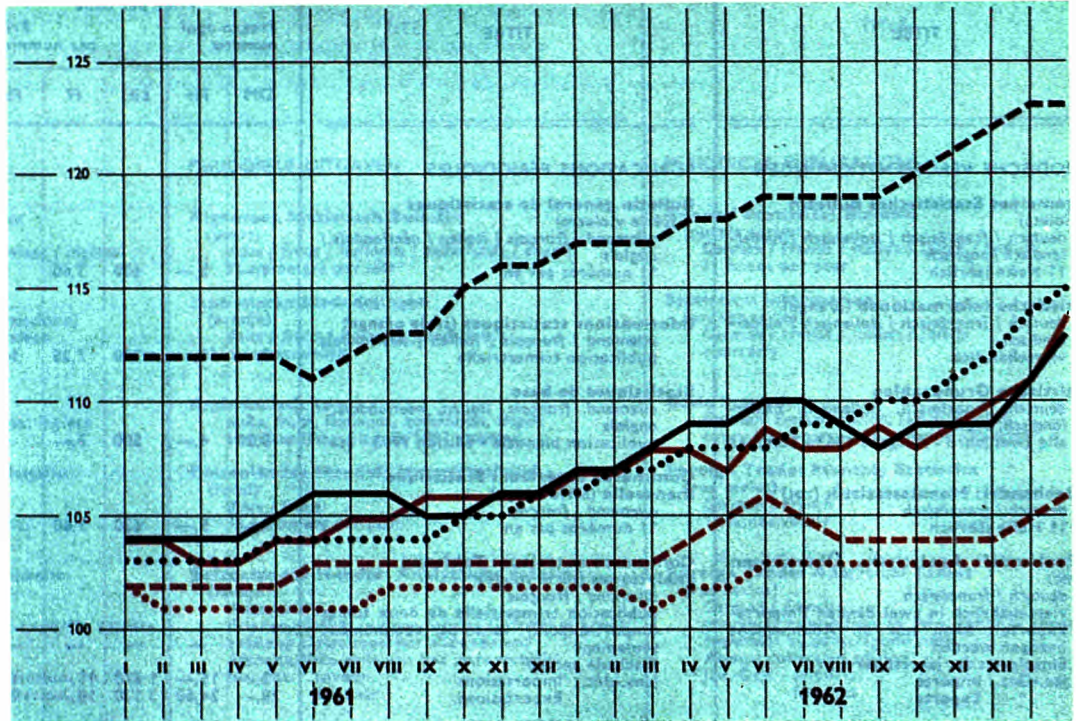

- Deutschland B.R.
- - - France
- ..... Italia
- Nederland
- - - Belgique-België
- ..... Luxembourg

**Index der Verbraucherpreise: Nahrungs- und Genussmittel**  
**Indice des prix à la consommation: denrées aliment., boissons, tabacs**  
**Indice dei prezzi al consumo: alimentari, bevande e tabacco**  
**Prijsindexcijfer van het levensonderhoud: voedings- en genotmiddelen**  
**Index of consumer prices: foods, beverages and tobacco**

1958 = 100

Siehe Tab. 60  
 Cf tabl 60  
 Vedi tabella 60  
 Zie tabel 60  
 See Table 60

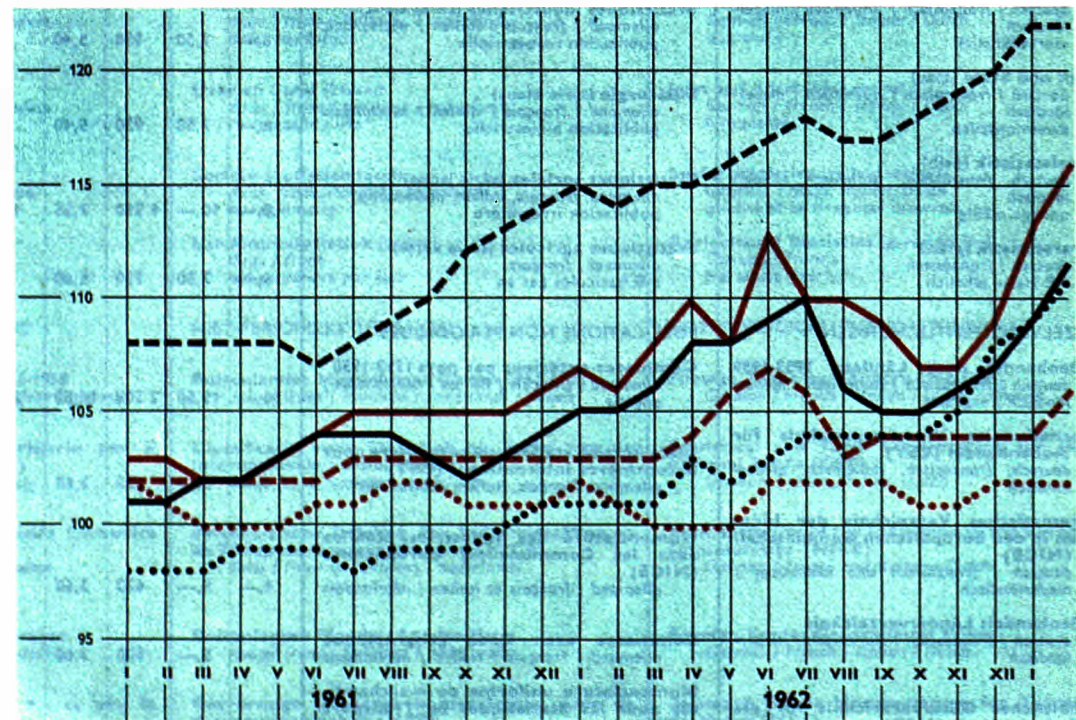

TITEL	TITRE	Preis Einzelnummer Price per issue Prezzo ogni numero					Prix par numéro Prijis per nummer					Preis Jahresabonnement Price annual subscription Prezzo abbonamento annuo					Prix abonnement annuel Prijis jaarabonnement				
		DM	Ffr	Lit.	Fl	Fb	DM	Ffr	Lit.	Fl	Fb	DM	Ffr	Lit.	Fl	Fb	DM	Ffr	Lit.	Fl	Fb
		<b>PERIODISCHE VERÖFFENTLICHUNGEN</b>																			
<b>Allgemeines Statistisches Bulletin</b> (violett) deutsch / französisch / italienisch / niederländisch / englisch ; 11 Hefte jährlich	<b>Bulletin général de statistiques</b> (série violette) allemand / français / italien / néerlandais / anglais 11 numéros par an	4,—	5,—	620	3,60	50	40,—	49,—	6 250	36,50	500										
<b>Statistische Informationen</b> (orange) deutsch / französisch / italienisch / niederländisch vierteljährlich	<b>Informations statistiques</b> (série orange) allemand / français / italien / néerlandais publication trimestrielle	8,—	10,—	1 250	7,25	100	28,—	34,—	4 370	25,50	350										
<b>Statistische Grundzahlen</b> deutsch, französisch, italienisch, niederländisch, englisch alle zwei Jahre - Ausgabe 1963 - Sommer	<b>Statistiques de base</b> allemand, français, italien, néerlandais, anglais publication biennale - édition 1963 - été	3,20	4,—	500	3,—	40	—	—	—	—	—										
<b>Außenhandel: Monatsstatistik</b> (rot) deutsch / französisch 11 Hefte jährlich	<b>Commerce extérieur: Statistique mensuelle</b> (série rouge) allemand / français 11 numéros par an	4,—	5,—	620	3,60	50	40,—	49,—	6 250	36,50	500										
<b>Außenhandel: Analytische Übersichten</b> (rot) deutsch / französisch vierteljährlich in zwei Bänden (Importe-Exporte); kann nur im Abonnement bezogen werden Einzelpreis der Jahresübersicht Jan.-Dez.: Importe Exporte	<b>Commerce extérieur: Tableaux analytiques</b> (série rouge) allemand / français publication trimestrielle de deux tomes (import-export); vente par abonnement seulement Fascicule annuel janv.-déc.: Importations Exportations	—	—	—	—	—	68,—	83,—	10 620	61,50	850										
<b>Außenhandel der assoziierten Überseegebiete</b> (rot) deutsch / französisch vierteljährlich; kann nur im Abonnement bezogen werden	<b>Commerce extérieur: Commerce des associés d'outre-mer</b> (série rouge) allemand / français publication trimestrielle; vente par abonnement seulement	—	—	—	—	—	56,—	68,—	8 750	50,—	700										
<b>Kohle und sonstige Energieträger</b> (nachtblau) deutsch / französisch / italienisch / niederländisch zweimonatlich	<b>Charbon et autres sources d'énergie</b> (série bleu nuit) allemand / français / italien / néerlandais publication bimestrielle	6,—	7,50	930	5,40	75	30,—	37,—	4 680	27,30	375										
<b>Industriestatistik</b> (blau) deutsch / französisch / italienisch / niederländisch vierteljährlich	<b>Statistiques industrielles</b> (série bleue) allemand / français / italien / néerlandais publication trimestrielle	6,—	7,50	930	5,40	75	18,—	22,—	2 800	16,—	225										
<b>Eisen und Stahl</b> (blau) deutsch / französisch / italienisch / niederländisch zweimonatlich	<b>Sidérurgie</b> (série bleue) allemand / français / italien / néerlandais publication bimestrielle	6,—	7,50	930	5,40	75	30,—	37,—	4 680	27,30	375										
<b>Sozialstatistik</b> (gelb) deutsch, französisch, italienisch, niederländisch unregelmäßig	<b>Statistiques sociales</b> (série jaune) allemand, français, italien, néerlandais publication irrégulière	8,—	10,—	1 250	7,25	100	24,—	29,—	3 750	22,—	300										
<b>Agrarstatistik</b> (grün) deutsch / französisch 6-8 Hefte jährlich	<b>Statistiques agricoles</b> (série verte) allemand / français 6-8 fascicules par an	6,—	7,50	930	5,40	75	30,—	37,—	4 680	27,30	375										
<b>EINZELVERÖFFENTLICHUNGEN</b>																					
<b>Außenhandel nach Ländern 1953-1958</b> deutsch / französisch / italienisch / niederländisch / englisch	<b>Commerce extérieur par pays 1953-1958</b> allemand / français / italien / néerlandais / anglais	16,—	19,50	2 500	14,50	200	—	—	—	—	—										
<b>Internationales Warenverzeichnis für den Außenhandel (CST)</b> deutsch, französisch, italienisch, niederländisch	<b>Classification statistique et tarifaire pour le commerce international (CST)</b> allemand, français, italien, néerlandais	4,—	5,—	620	3,60	50	—	—	—	—	—										
<b>Systematisches Verzeichnis der Industrien in den Europäischen Gemeinschaften (NICE)</b> deutsch / französisch und italienisch / niederländisch	<b>Nomenclature des Industries établies dans les Communautés Européennes (NICE)</b> allemand / français et italien / néerlandais	4,—	5,—	620	3,60	50	—	—	—	—	—										
<b>Außenhandel: Länderverzeichnis</b> deutsch / französisch / italienisch / niederländisch	<b>Commerce ext.: Code géographique</b> allemand / français / italien / néerlandais	4,—	5,—	620	3,60	50	—	—	—	—	—										
<b>Einheitliches Güterverzeichnis für die Verkehrsstatistik (NST)</b> deutsch, französisch	<b>Nomenclature uniforme de marchandises pour les Statistiques de Transport (NST)</b> allemand, français	4,—	5,—	620	3,60	50	—	—	—	—	—										

TITOLO

TITEL

TITLE

PUBBLICAZIONI PERIODICHE

**Bollettino Generale di Statistiche**  
(serie viola)  
tedesco / francese / italiano / olandese / inglese  
11 numeri all'anno

**Informazioni Statistiche (serie arancione)**  
tedesco / francese / italiano / olandese  
trimestrale

**Statistiche Generali**  
tedesco, francese, italiano, olandese, inglese  
biennale, edizione 1963 - estate

**Commercio Estero: Statistica Mensile**  
(serie rossa)  
tedesco / francese  
11 numeri all'anno

**Commercio Estero: Tavole Analitiche**  
(serie rossa)  
tedesco / francese  
trimestrale in due tomi (import-export); vendita  
solo per abbonamento  
Fascicolo annuo genn.-dic.  
Importazioni  
Esportazioni

**Commercio Estero dei Paesi e Territori d'Oltre-  
mare Associati (serie rossa)**  
tedesco / francese  
trimestrale; vendita solo per abbonamento

**Carbone ed altre Fonti d'Energia**  
(blu notte)  
tedesco / francese / italiano / olandese  
bimestrale

**Statistiche dell'Industria (serie blu)**  
tedesco / francese / italiano / olandese  
trimestrale

**Siderurgia (serie blu)**  
tedesco / francese / italiano / olandese  
bimestrale

**Statistiche Sociali (serie gialla)**  
tedesco, francese, italiano, olandese  
irregolare

**Statistica Agraria (serie verde)**  
tedesco / francese  
6-8 fascicoli all'anno

PUBBLICAZIONI NON PERIODICHE

**Commercio Estero per Paesi 1953-1958**  
tedesco / francese / italiano / olandese / inglese

**Classificazione Statistica e Tariffario per il  
Commercio internazionale (CST)**  
tedesco, francese, italiano, olandese

**Nomenclatura delle Industrie nelle Comunità  
Europee (NICE)**  
tedesco / francese e italiano / olandese

**Commercio Estero: Codice geografico**  
tedesco / francese / italiano / olandese

**Nomenclatura uniforme delle merci per la  
statistica dei trasporti (NST)**  
tedesco, francese

PERIODIEKE UITGAVEN

**Algemeen Statistisch Bulletin**  
(paars)  
duits / frans / italiaans / nederlands / engels  
11 nummers per jaar

**Statistische Mededelingen**  
(oranje)  
duits / frans / italiaans / nederlands  
driemaandelijks

**Basisstatistieken**  
duits, frans, italiaans, nederlands, engels  
tweejaarlijks - uitgave 1963 - zomer

**Buitenlandse Handel: Maandstatistiek**  
(rood)  
duits / frans  
11 nummers per jaar

**Buitenlandse Handel: Analytische tabellen**  
(rood)  
duits / frans  
driemaandelijks in twee banden (invoer- uitvoer);  
verkoop uitsluitend per abonnement  
Afzonderlijke prijs van het jaaroverzicht  
jan.-dec.: Invoer  
Uitvoer

**Buitenlandse Handel van de bij de EEG geasso-  
cieerde landen en gebieden overzee**  
(rood)  
duits / frans  
driemaandelijks; verkoop uitsluitend per abonne-  
ment

**Kolen en overige energiebronnen**  
(nacht blauw)  
duits / frans / italiaans / nederlands  
tweemaandelijks

**Industriestatistiek (blauw)**  
duits / frans / italiaans / nederlands  
driemaandelijks

**Ijzer en Staal (blauw)**  
duits / frans / italiaans / nederlands  
tweemaandelijks

**Sociale Statistiek (geel)**  
duits, frans, italiaans, nederlands  
onregelmatig

**Landbouwstatistiek (groen)**  
duits / frans  
6-8 nummers per jaar

NIET-PERIODIEKE UITGAVEN

**Buitenlandse Handel naar landen 1953-1958**  
duits / frans / italiaans / nederlands / engels

**Classificatie voor Statistiek en Tarief van de  
internationale handel (CST)**  
duits, frans, italiaans, nederlands

**Systematische Indeling der Industrietakken in  
de Europese Gemeenschappen (NICE)**  
duits / frans en italiaans / nederlands

**Buitenlandse Handel: Landenlijst**  
duits / frans / italiaans / nederlands

**Eenvormige goederen nomenclatuur voor de  
vervoerstatiestieken (NST)**  
duits, frans

PERIODICAL PUBLICATIONS

**General Statistical Bulletin**  
(purple series)  
German / French / Italian / Dutch / English  
11 issues per year

**Statistical information**  
(orange series)  
German / French / Italian / Dutch  
quarterly

**Basic Statistics**  
German, French, Italian, Dutch, English  
every two years - 1963 edition - summer

**Foreign Trade: Monthly Statistics**  
(red series)  
German / French  
11 issues yearly

**Foreign Trade: Analytical Tables**  
(red series)  
German / French  
quarterly publication in two volumes (imports-  
exports); by subscription only  
Annual collective edition  
Jan.-Dec. Imports  
Exports

**Foreign Trade: Trade of the Overseas Associated  
Areas (red series)**  
German / French  
quarterly; by subscription only

**Coal and other Sources of Energy**  
(night blue series)  
German / French / Italian / Dutch  
bimonthly

**Industrial Statistics (blue series)**  
German / French / Italian / Dutch  
quarterly

**Iron and Steel (blue series)**  
German / French / Italian / Dutch  
bimonthly

**Social Statistics (yellow series)**  
German, French, Italian, Dutch  
published at irregular intervals

**Agricultural Statistics (green series)**  
German / French  
6-8 issues yearly

NON-PERIODICAL PUBLICATIONS

**Foreign Trade by Country 1953-1958**  
German / French / Italian / Dutch / English

**Statistical and Tariff Classification for Inter-  
national Trade (CST)**  
German, French, Italian, Dutch

**Nomenclature of the Industries in the European  
Communities (NICE)**  
German / French and Italian / Dutch

**Foreign Trade: Geographical Code**  
German / French / Italian / Dutch

**Standard Goods Nomenclature for Transport  
Statistics (NST)**  
German, French



**STATISTISCHES AMT DER EUROPÄISCHEN GEMEINSCHAFTEN  
OFFICE STATISTIQUE DES COMMUNAUTÉS EUROPÉENNES  
ISTITUTO STATISTICO DELLE COMUNITÀ EUROPEE  
BUREAU VOOR DE STATISTIEK DER EUROPESE GEMEENSCHAPPEN  
STATISTICAL OFFICE OF THE EUROPEAN COMMUNITIES**

**Verwaltungsrat / Conseil d'Administration / Consiglio d'Amministrazione / Raad van Bestuur / Supervisory Board**

**Vorsitzender / Président / Presidente / Voorzitter / Chairman :**

**A. Coppé** Vizepräsident der Hohen Behörde der Europäischen Gemeinschaft für Kohle und Stahl / Vice-Président de la Haute Autorité de la Communauté européenne du Charbon et de l'Acier / Vicepresidente dell'Alta Autorità della Comunità Europea del Carbone e dell'Acciaio / Vice-voorzitter van de Hoge Autoriteit der Europese Gemeenschap voor Kolen en Staal / Vice-President of the High Authority of the European Coal and Steel Community

**Mitglieder / Membres / Membri / Leden / Members :**

**L. Levi Sandri** Mitglied der Kommission der Europäischen Wirtschaftsgemeinschaft / Membre de la Commission de la Communauté Economique Européenne / Membro della Commissione della Comunità Economica Europea / Lid van de Commissie der Europese Economische Gemeenschap / Member of the Commission of the European Economic Community

**P. De Groote** Mitglied der Kommission der Europäischen Atomgemeinschaft / Membre de la Commission de la Communauté Européenne de l'Energie Atomique / Membro della Commissione della Comunità Europea dell'Energia Atomica / Lid van de Commissie der Europese Gemeenschap voor Atoomenergie / Member of the Commission of the European Atomic Energy Community

—

**R. Wagenführ** Generaldirektor / Directeur général / Direttore Generale / Directeur-Generaal / Director general

**H. Schumacher** Assistent / Assistant / Assistente / Assistent / Assistant

**Direktoren / Directeurs / Direttori / Directeuren / Directors:**

**R. Dumas** Allgemeine Statistik / Statistiques générales / Statistica Generale / Algemene Statistiek / General Statistics

**V. Paretti** Energiestatistik; Statistik der assoziierten überseeischen Länder / Statistiques de l'Energie et des Associés d'Outre-Mer / Statistica dell'Energia e degli Associati d'Oltremare / Energiestatistiek; Statistieken van de Geassocieerde Overzeese Gebieden / Energy Statistics; Statistics of Associated Overseas Countries

**C. Legrand** Außenhandels- und Verkehrsstatistik / Statistiques du Commerce extérieur et des Transports / Statistica del Commercio estero e dei Trasporti / Statistieken van de Buitenlandse Handel en Vervoer / Foreign Trade and Transport Statistics

**F. Grotius** Industrie- und Handwerksstatistik / Statistiques industrielles et artisanales / Statistica dell'Industria e dell'Artigianato / Industrie- en Ambachtsstatistiek / Industrial and Craft Statistics

**P. Gavanier** Sozialstatistik / Statistiques sociales / Statistica Sociale / Sociale Statistiek / Social Statistics

**■ Hauptabteilungsleiter / Chef de secteur / Capo Settore / Chef hoofdsektor / Head of special groups:**

**N.N.** Agrarstatistik / Statistiques agricoles / Statistica Agraria / Landbouwstatistiek / Agricultural statistics

—

**R. Sannwald** Redaktion der Veröffentlichungen / Rédaction des publications / Redazione delle pubblicazioni / Redactie van de publikaties / Editing of publications

Diese Veröffentlichung kann zum Einzelpreis von DM 4,— oder zum Jahresabonnementspreis von DM 40,— durch die nachstehend aufgeführten Vertriebsstellen bezogen werden:

Cette publication est vendue au numéro au prix de Ffr 5,— ou Fb 50,— ou par abonnement annuel au prix de Ffr 49,— ou Fb 500,—. S'adresser aux bureaux de vente ci-dessous:

Questa pubblicazione è in vendita al prezzo di Lit. 620,— il numero e di Lit. 6.250,— l'abbonamento annuale da richiedersi agli uffici di vendita seguenti:

Deze publikatie kost Fl. 3,60 resp. 50 BF per nummer of Fl. 36,50 resp. 500 BF per jaarabonnement en is verkrijgbaar bij onderstaande verkoopadressen:

This publication is delivered by the following sales agents at the price of: — single copies: 7 s. 6 d. — annual subscription: £ 3.11 s. 6 d.

#### **DEUTSCHLAND (B.R.)**

BUNDESANZEIGER, Postfach — Köln 1  
Fernschreiber: Anzeiger Bonn 08.882.595

#### **FRANCE**

SERVICE DE VENTE EN FRANCE DES PUBLICATIONS DES COMMUNAUTÉS EUROPÉENNES  
26, rue Desaix — Paris 15<sup>e</sup>  
Compte courant postal: Paris 23-96

#### **BELGIË - BELGIQUE**

BELGISCH STAATSBLAG  
Leuvense weg 40 — Brussel  
MONITEUR BELGE  
40, rue de Louvain — Bruxelles

#### **GRAND-DUCHÉ DE LUXEMBOURG**

SERVICE DE DIFFUSION DU MEMORIAL  
8, Avenue Pescatore — Luxembourg

#### **ITALIA**

LIBRERIA DELLO STATO  
Piazza G. Verdi, 10 — Roma  
Agenzie:  
ROMA — Via del Tritone, 61/A e 61/B  
ROMA — Via XX Settembre  
(Palazzo Ministero delle Finanze)  
MILANO — Galleria Vittorio Emanuele, 3  
NAPOLI — Via Chiaia, 5  
FIRENZE — Via Cavour, 46/R

#### **NEDERLAND**

STAATSDRUKKERIJ- EN UITGEVERIJBEDRIJF  
Fluwelen Burgwal 18, Den Haag

#### **GREAT BRITAIN AND COMMON-WEALTH**

H.M. STATIONERY OFFICE  
P.O. Box 569 — London S.E. 1

#### **ANDERE LÄNDER — AUTRES PAYS ALTRI PAESI — ANDERE LANDEN — OTHER COUNTRIES**

ZENTRALVERTRIEBSBÜRO  
DER VERÖFFENTLICHUNGEN  
DER EUROPÄISCHEN GEMEINSCHAFTEN

UFFICIO CENTRALE DI VENDITA  
DELLE PUBBLICAZIONI  
DELLE COMUNITÀ EUROPEE

OFFICE CENTRAL DE VENTE  
DES PUBLICATIONS  
DES COMMUNAUTÉS EUROPÉENNES

CENTRAAL VERKOOPKANTOOR  
VAN DE PUBLIKATIES  
DER EUROPESE GEMEENSCHAPPEN

CENTRAL SALES OFFICE FOR PUBLICATIONS  
OF THE EUROPEAN COMMUNITIES

**Luxembourg : 2, Place de Metz**

CAAA630055AC