

STATISTISCHES AMT
DER EUROPÄISCHEN GEMEINSCHAFTEN

OFFICE STATISTIQUE

DES COMMUNAUTÉS EUROPÉENNES



ALLGEMEINES STATISTISCHES BULLETIN

BULLETIN GÉNÉRAL DE STATISTIQUES

BOLLETTINO GENERALE DI STATISTICHE

ALGEMEEN STATISTISCH BULLETIN

GENERAL STATISTICAL BULLETIN

1963 - No. 11

**ISTITUTO STATISTICO
DELLE COMUNITA' EUROPEE**

**BUREAU VOOR DE STATISTIEK
DER EUROPESE GEMEENSCHAPPEN**

STATISTISCHES AMT DER EUROPÄISCHEN GEMEINSCHAFTEN

Anschriften

Europäische Wirtschaftsgemeinschaft
Brüssel, Avenue de Tervueren 188a — Tel. 71 00 90

Europäische Atomgemeinschaft
Brüssel, rue Belliard 51 — Tel. 13 40 90

Europäische Gemeinschaft für Kohle und Stahl
Luxemburg, Hotel Staar — Tel. 4 08 41

Zuschriften erbeten an:

Statistisches Amt der Europäischen Gemeinschaften
Avenue de Tervueren 188a
Brüssel 15

OFFICE STATISTIQUE DES COMMUNAUTÉS EUROPÉENNES

Adresses

Communauté économique européenne
Bruxelles, 188a, avenue de Tervueren — tél. 71 00 90

Communauté européenne de l'énergie atomique
Bruxelles, 51, rue Belliard — tél. 13 40 90

Communauté européenne du charbon et de l'acier
Luxembourg, Hôtel Staar — tél. 4 08 41

Adresser la correspondance relative à cette publication:

Office statistique des Communautés européennes
188a, avenue de Tervueren
Bruxelles 15

ISTITUTO STATISTICO DELLE COMUNITA' EUROPEE

Indirizzi

Comunità Economica Europea
Bruxelles, 188a, avenue de Tervueren — tel. 71 00 90

Comunità Europea dell'Energia Atomica
Bruxelles, 51, rue Belliard — tel. 13 40 90

Comunità Europea del Carbone e dell'Acciaio
Lussemburgo, Hotel Staar — tel. 4 08 41

Indirizzare la corrispondenza relativa a questa pubblicazione a:

Istituto Statistico delle Comunità Europee
188a, avenue de Tervueren
Bruxelles 15

BUREAU VOOR DE STATISTIEK DER EUROPESE GEMEENSCHAPPEN

Adressen

Europese Economische Gemeenschap
Brussel, Tervurenlaan 188a — tel. 71 00 90

Europese Gemeenschap voor Atoomenergie
Brussel, Belliardstraat 51 — tel. 13 40 90

Europese Gemeenschap voor Kolen en Staal
Luxemburg, Hotel Staar — tel. 4 08 41

Correspondentie betreffende deze publikatie gelieve men te richten aan het:

Bureau voor de Statistiek der Europese Gemeenschappen
Tervurenlaan 188a
Brussel 15

STATISTICAL OFFICE OF THE EUROPEAN COMMUNITIES

Addresses

European Economic Community
Brussels, 188a, avenue de Tervueren. Tel. 71 00 90

European Atomic Energy Community
Brussels, 51, rue Belliard. Tel. 13 40 90

European Coal and Steel Community
Luxembourg, Hôtel Staar. Tel. 4 08 41

Correspondence concerning this publication should be addressed to:

Statistical Office of the European Communities
188a, avenue de Tervueren
Brussels 15

ALLGEMEINES STATISTISCHES BULLETIN
BULLETIN GÉNÉRAL DE STATISTIQUES
BOLLETTINO GENERALE DI STATISTICHE
ALGEMEEN STATISTISCH BULLETIN
GENERAL STATISTICAL BULLETIN

1963 — No. 11

Monatliche Veröffentlichung
Publication mensuelle
Pubblicazione mensile
Maandelijkse uitgave
Monthly

**Inhaltswiedergabe nur mit Quellennachweis
gestattet**

**La reproduction des données est subordonnée
à l'indication de la source**

**La riproduzione del contenuto è subordinata
alla citazione della fonte**

**Het overnemen van gegevens is toegestaan
mits duidelijke bronvermelding**

**Reproduction of the contents of this publication
is subject to acknowledgement of the source**

Vorbemerkung

Das « Allgemeine Statistische Bulletin » soll monatlich die neuesten Zahlen zur kurzfristigen wirtschaftlichen Entwicklung in den Ländern der EWG liefern und damit der Konjunkturbeobachtung dienen.

Es besteht aus einem jeweils wechselnden Teil, dem « Statistischen Sonderbericht », in dem aktuelle Themen behandelt werden, und aus dem gleichbleibenden Teil der « Statistischen Monatszahlen », der für 124 konjunktur-erhebliche Indikatoren die letzten verfügbaren Angaben enthält. So weit wie möglich werden hier Vergleichsreihen für das Vereinigte Königreich, die USA und die Sowjetunion herangezogen. Methodologische Erläuterungen zu einzelnen Monatstabellen erscheinen von Zeit zu Zeit als statistischer Sonderbericht.

Avertissement

Le « Bulletin général de Statistiques » a pour but de fournir mensuellement les chiffres les plus récents concernant l'évolution économique à court terme dans les Pays de la CEE et de servir ainsi à l'observation conjoncturelle.

Il comporte une partie variable, la « Note statistique », dans laquelle sont traités un ou plusieurs sujets d'actualité et une partie permanente fournissant les dernières données disponibles pour 124 indicateurs concernant la conjoncture. Pour le Royaume-Uni, les États-Unis et l'URSS, des séries analogues ont été introduites chaque fois que cela était possible. Des renseignements méthodologiques concernant des

Avvertenza

Il « Bollettino Generale di Statistiche » pubblica mensilmente i dati piu' recenti relativi all'evoluzione economica a breve termine nei Paesi della CEE con lo scopo di favorire l'osservazione congiunturale.

Si compone di una parte variabile, la « Nota statistica », nella quale vengono trattati uno o piu' argomenti d'attualità, e di una parte fissa, contenente gli ultimi dati disponibili per 124 indicatori concernenti la congiuntura. Per il Regno Unito, gli Stati Uniti e l'URSS si sono introdotte serie analoghe ogni qualvolta sia stato possibile. Si daranno

Woord vooraf

Het « Algemeen Statistisch Bulletin » bevat de meest recente maandcijfers over de economische ontwikkeling op korte termijn in de landen van de EEG en is derhalve bedoeld als bijdrage tot de conjunctuurwaarneming.

In het van inhoud wisselende gedeelte: het « Bijzonder Statistisch Overzicht » worden één of meer actuele onderwerpen behandeld. Het overige gedeelte van het Bulletin, de « Statistische Maandreeksen », bestaat uit vaste rubrieken met de jongste maandcijfers over 124 conjunctuur-indicatoren. In dit gedeelte zijn tevens, indien en voorzover mogelijk, analoge cijferreeksen opgenomen over de ontwikkeling in het Verenigd Koninkrijk, de Verenigde Staten en de Sowjet-Unie. Metho-

Foreword

The « General Statistical Bulletin » gives a monthly survey of the up-to-date figures for short-term economic developments in the EEC countries and is intended to assist in the observation of economic trends. The Bulletin is divided into two parts, one of which, the « Special Statistical Report », is variable and deals with one or more subjects of topical interest, whereas the other, the « Monthly Statistical Figures », contains the latest available data for a fixed group of 124 indicators of importance in economic trends. Wherever possible, comparisons are made with the United Kingdom, the United States and the Soviet

Union. Methodological explanations concerning individual monthly tables are published from time to time as Special Statistical Reports. Unless otherwise indicated, the monthly figures for the Federal Republic of Germany include those for the Saar. Except where otherwise stated, West Berlin is not included in the German monthly figures N^o 1 - 37 and 41 - 71 but is included in Tables 38 - 40 and 72 - 124 (meat produced, foreign trade, public finance, money and credit).

Er wird besonders darauf aufmerksam gemacht, daß die Zahlen für die jeweils letzten Berichtszeiträume vielfach nur vorläufige Werte darstellen und daher oft Änderungen in späteren Ausgaben unterworfen sind.

séries mensuelles paraîtront de temps en temps sous forme de « Note statistique ».

Sauf indication contraire les chiffres mensuels de l'Allemagne Fédérale comprennent la Sarre; Berlin-Ouest n'est pas compris dans les séries mensuelles allemandes n^{os} 1 à 37 et 41 à 71, mais il est inclus dans celles numérotées 38 à 40 et 72 à 124 (Production de viande, commerce extérieur, finances publiques, monnaie et crédit).

L'attention du lecteur est attirée sur le fait que les données des dernières périodes sont en majorité provisoires et donc susceptibles de modifications dans les éditions ultérieures.

di tanto in tanto informazioni metodologiche relative a serie mensili sotto forma di « Nota Statistica »

Salvo indicazione contraria i dati mensili della Germania federale comprendono la Saar. Berlino-Ovest è escluso dalle serie mensili tedesche nn. da 1 a 37 e da 41 a 71 ed è invece compreso nei nn. da 38 a 40 e da 72 a 124 (produzione di carne, commercio estero, finanze pubbliche, moneta e credito)

Si segnala al lettore che i dati degli ultimi periodi sono per lo piu' provvisori e quindi suscettibili di modifiche nelle successive edizioni.

dologische toelichtingen op afzonderlijke maandtabellen worden van tijd tot tijd als bijzonder statistisch overzicht opgenomen.

In de maandcijfers van de Bondsrepubliek Duitsland is — indien niet anders aangegeven — Saarland begrepen. West-Berlijn is — onder voorbehoud van andersluidende verwijzingen — niet opgenomen in de Duitse maandreeksen n^o 1 - 37 en 41 - 71, echter wel in de tabellen n^o 38 - 40 en 72 - 124 (vleesproductie, buitenlandse handel, overheidsfinancien, geld- en kredietwezen).

De lezer zij er op gewezen, dat de gegevens over de jongste perioden merendeels een voorlopig karakter dragen en derhalve in latere afleveringen gewijzigd kunnen voorkomen.

Union. Methodological explanations concerning individual monthly tables are published from time to time as Special Statistical Reports. Unless otherwise indicated, the monthly figures for the Federal Republic of Germany include those for the Saar. Except where otherwise stated, West Berlin is not included in the German monthly figures N^o 1 - 37 and 41 - 71 but is included in Tables 38 - 40 and 72 - 124 (meat produced, foreign trade, public finance, money and credit).

Attention is drawn to the fact that figures relating to the most recent period are in many cases tentative and may be amended in later editions.

Zeichen und Abkürzungen

Null (nichts)

Unbedeutend (im allgemeinen weniger als die Hälfte der kleinsten in der betreffenden Reihe verwendeten Einheit oder Dezimalen)

Kein Nachweis vorhanden

Monatsdurchschnitt oder Monat

Für das Vereinigte Königreich und die Vereinigten Staaten beziehen sich die Monatsangaben mit diesem Zeichen auf Monate zu 5 Wochen, während die anderen Monate der betreffenden Reihe zu 4 Wochen berechnet sind

Unsichere oder geschätzte Angabe

Vom Statistischen Amt der Europäischen Gemeinschaften vorgenommene Schätzung

Metrische Tonne

Tonnen-Kilometer

Hektoliter

Tera-Kalorie

Kilowattstunde

Million

Milliarde

Deutsche Mark

Französischer Franken

Lire

Gulden

Belgischer Franken

Luxemburger Franken

Dollar

Pfund Sterling

Belgisch-Luxemburgische Wirtschafts-Union.

Assoziierte Überssee-Gebiete

Europäische Gemeinschaft für Kohle und Stahl

Europäische Wirtschaftsgemeinschaft

Europäische Atomgemeinschaft

Statistisches Amt der Europäischen Gemeinschaften

Abréviations et signes employés

néant

donnée très faible (généralement inférieure à la moitié de la dernière unité ou décimale des nombres mentionnés sous la rubrique)

donnée non disponible

moyenne mensuelle ou mois

pour le Royaume-Uni et les Etats-Unis, les données mensuelles accompagnées de ce signe concernent un mois de 5 semaines, les autres mois ayant 4 semaines

donnée incertaine ou estimée

estimation faite par l'Office Statistique des Communautés Européennes

tonne métrique

tonne-kilomètre

hectolitre

tera-calorie

kilowatt-heure

million

milliard

Deutschmark

franc français

Lire

florin

franc belge

franc luxembourgeois

dollar

livre sterling

Union Économique Belgo-Luxembourgeoise.

Associés d'Outre-Mer

Communauté Européenne du Charbon et de l'Acier

Communauté Économique Européenne

Communauté Européenne de l'Énergie Atomique

Office Statistique des Communautés Européennes

—

0

Ø M

*

()

[]

t

tkm

hl

Tcal

kWh

Mio

Mrd

DM

Ffr

Lit.

Fl

Fb

Flbg

\$

£

UEBL-BLEU

AOM

EGKS-CECA-ECSC

EWG-CEE-EEG-EEC

EURATOM

SAEG-OSCE-ISCE-BSEG-SOEC

Abbreviazioni e segni convenzionali

il fenomeno non esiste

cifra bassissima (generalmente inferiore alla metà dell'ultima unità o dell'ultimo decimale dei numeri indicati sotto la rispettiva rubrica)

dato non disponibile

media mensile o mese

per il Regno Unito e gli Stati Uniti i dati mensili contrassegnati da un asterisco riguardano un mese di cinque settimane, mentre gli altri mesi ne hanno quattro

dato incerto o stima

stima effettuata dall'Istituto Statistico delle Comunità Europee

tonnellata metrica

tonnellata-chilometro

ettolitro

tera-caloria

kilowatt-ora

milione

miliardo

marco tedesco

franco francese

lira

fiorino

franco belga

franco lussemburghese

dollaro

lira sterlina

Unione Economica Belgio-Lussemburghese

Associati d'Oltremare

Comunità Europea del Carbone e dell'Acciaio

Comunità Economica Europea

Comunità Europea dell'Energia Atomica

Istituto Statistico delle Comunità Europee

Tekens en afkortingen

Nul

Zeer kleine hoeveelheid (in het algemeen minder dan de helft van de kleinste, in de betreffende reeks, gebruikte eenheid of decimaal)

Geen gegevens beschikbaar

Maandgemiddelde of maand

Voor het Verenigd Koninkrijk en de Verenigde Staten hebben maandcijfers voorzien van dit teken betrekking op maanden van 5 weken; de andere maandcijfers betreffen maanden van 4 weken

Onzekere of geschatte gegevens

Schatting van het Bureau voor de Statistiek der Europese gemeenschappen

Metrische tonnen

Tonkilometer

Hectoliter

Terakalorie

Kilowattuur

Miljoen

Miljard

Duitse mark

Franse frank

Lire

Gulden

Belgische frank

Luxemburgse frank

Dollar

Pond sterling

Belgisch-Luxemburgse Economische Unie

Geassocieerde Overzeese Gebieden

Europese Gemeenschap voor Kolen en Staal

Europese Economische Gemeenschap

Europese Gemeenschap voor Atoomenergie

Bureau voor de Statistiek der Europese Gemeenschappen

Abbreviations and symbols used

nil

very small (generally less than half of the smallest unit used in the table)

not available

monthly average or month

in the case of the United Kingdom and the United States, figures thus marked relate to a five-week month, whereas the other months shown cover four weeks

uncertain or estimated

Estimate made by the Statistical Office of the European Communities

metric ton

ton-kilometres

hectolitre

tera-calory

kilowatt-hour

million

thousand million (US: billion)

Deutsche Mark

French Francs

Lira

Florins (Guilders)

Belgian Francs

Luxembourg Francs

Dollars

Pounds Sterling

Belgo-Luxembourg Economic Union

Overseas associated countries

European Coal and Steel Community

European Economic Community

European Atomic Energy Community

Statistical Office of the European Communities

Inhaltsverzeichnis

Table des matières

STATISTISCHER SONDERBERICHT

Landwirtschaftliche Schlepper und Mährescher

GRAPHISCHE DARSTELLUNGEN

STATISTISCHE MONATZAHLEN :

Industrie :

Produktionsindizes :

1. Gesamtproduktion
2. Bergbau
3. Verarbeitende Industrie
4. Textilindustrie
5. Papier erzeugende Industrie
6. Leder erzeugende Industrie
7. Chemische Industrie
8. Metallverarbeitende Industrie
9. Nahrungs- und Genußmittelindustrie

Erzeugung :

10. Steinkohle: Schichtleistung
11. Steinkohle: Förderung
12. Steinkohle: Bestände
13. Steinkohlenkoks
14. Elektrizität
15. Rohölverarbeitung
16. Kokerei- und Gaswerk gas
17. Eisenerz (Roherz)
18. Rohstahl
19. Roheisen
20. Wollgarne
21. Baumwollgarne
22. Reyon
23. Zellwolle
24. Schwefelsäure
25. Ätznatron und Natronlauge
26. Synthesemmoniak
27. Stickstoffdüngemittel
28. Superphosphate
29. Aluminium
30. Zement
31. Mauerziegel
32. Personenkraftwagen
33. Nutzfahrzeuge
34. Zigaretten
35. Bier
36. Zucker

Bauwirtschaft :

37. Erteilte Baugenehmigungen

Landwirtschaft :

Erzeugung :

38. Rindfleisch
39. Kalbfleisch
40. Schweinefleisch
41. Kuhmilch

NOTE STATISTIQUE

Tracteurs agricoles et moissonneuses-batteuses

GRAPHIQUES

SÉRIES STATISTIQUES MENSUELLES

Industrie :

Indices de la production :

1. Production totale
2. Industries extractives
3. Industries manufacturières
4. Industrie textile
5. Industrie du papier et carton
6. Industrie du cuir
7. Industrie chimique
8. Industrie transformatrice des métaux
9. Ind. des denrées alim., boissons et tabacs

Production :

10. Houille: rendement par ouvrier
11. Houille: extraction
12. Houille: stocks
13. Coke de four
14. Electricité
15. Transformation de pétrole brut
16. Gaz de cokerie et gaz d'usine
17. Minerai de fer
18. Acier brut
19. Fonte brute
20. Filés de laine
21. Filés de coton
22. Rayonne
23. Fibranne
24. Acide sulfurique
25. Soude caustique
26. Ammoniaque
27. Engrais azotés
28. Superphosphate
29. Aluminium
30. Ciment
31. Briques (constr.)
32. Voitures particulières
33. Véhicules utilitaires
34. Cigarettes
35. Bière
36. Sucre

Construction :

37. Permis de construire délivrés

Agriculture :

Production :

38. Viande de bœuf
39. Viande de veau
40. Viande de porc
41. Lait de vache

Elenco delle tabelle

NOTA STATISTICA

Trattrici agricole e mietitrici

GRAFICI

SERIE STATISTICHE MENSILI :

Industria :

Indici della produzione :

1. Produzione totale
2. Industria estrattiva
3. Industria manifatturiera
4. Industria tessile
5. Industria della carta e del cartone
6. Industria del cuoio
7. Industria chimica
8. Industria trasformatrice dei metalli
9. Industria alim., bevande e tabacco

Produzione :

10. Carbon fossile: rendimento per operaio
11. Carbon fossile: estrazione
12. Carbon fossile: stocks
13. Coke di cokeria
14. Elettricità
15. Petrolio grezzo lavorato
16. Gas di cokeria e gas d'officina
17. Minerale di ferro
18. Acciaio grezzo
19. Ghisa grezza
20. Filati di lana
21. Filati di cotone
22. Fili artificiali
23. Fibre artificiali
24. Acido solforico
25. Soda caustica
26. Ammoniaca
27. Concimi azotati
28. Superfosfati
29. Alluminio
30. Cemento
31. Mattoni (costruzione)
32. Automobili per uso privato
33. Autoveicoli utilitari
34. Sigarette
35. Birra
36. Zucchero

Costruzione :

37. Permessi di costruzione rilasciati

Agricoltura :

Produzione :

38. Carne bovina
39. Carne di vitello
40. Carne suina
41. Latte di vacca

Inhoudsopgave

BIJZONDER STATISTISCH OVERZICHT

Landbouwtrekkers en maai-dorsmachines

GRAFIEKEN

STATISTISCHE MAANDCIJFERS :

Industrie :

Productie-indexcijfers :

1. Totale produktie
2. Mijnbouw
3. Verwerkende industrie
4. Textielindustrie
5. Papierindustrie
6. Lederindustrie
7. Chemische industrie
8. Metaalverwerkende industrie
9. Voedings- en genotmiddelenindustrie

Productie :

10. Steenkool: prestatie per man
11. Steenkool: produktie
12. Steenkool: voorraden
13. Cokesovencokes
14. Elektriciteit
15. Verwerking van ruwe aardolie
16. Steenkoolengas
17. IJzererts (ruwerts)
18. Ruwstaal
19. Ruwijzer
20. Wollen garens
21. Katoenen garens
22. Rayongarens
23. Rayonvezels
24. Zwavelzuur
25. Natriumhydroxyde
26. Ammoniak
27. Stikstofhoudende kunstmest
28. Superfosfaat
29. Aluminium
30. Cement
31. Metselstenen
32. Personenauto's
33. Bedrijfsauto's
34. Sigaretten
35. Bier
36. Suiker

Bouwnijverheid :

37. Verleende bouwvergunningen

Landbouw :

Productie :

38. Rundvlees
39. Kalfsvlees
40. Varkensvlees
41. Koemelk

Table of contents

SPECIAL STATISTICAL NOTE

Agricultural tractors and harvester-threshers

GRAPHS

MONTHLY FIGURES :

Industry :

Production indices :

1. Total production
2. Mining and quarrying
3. Manufacturing
4. Textiles
5. Paper and paper board
6. Leather
7. Chemicals
8. Metal manufacturing
9. Foodstuffs, beverages and tobacco

Production :

10. Hard coal: output per manshift
11. Hard coal: production
12. Hard coal: stocks
13. Coke oven coke
14. Electricity
15. Crude petroleum processing
16. Gas
17. Iron ore (mined)
18. Crude steel
19. Pig iron
20. Woollen yarn
21. Cotton yarn
22. Rayon
23. Staple fibres
24. Sulphuric acid
25. Caustic soda
26. Synthetic ammonia
27. Nitrogenous fertilizers
28. Superphosphates
29. Aluminium
30. Cement
31. Bricks
32. Passenger cars
33. Commercial vehicles
34. Cigarettes
35. Beer
36. Sugar

Building :

37. Licences issued

Agriculture :

Production :

38. Beef
39. Veal
40. Pigmeat
41. Milk

Verkehr :

- 42. Eisenbahn
- 43. Binnenschifffahrt

Binnenhandel :**Indices der Einzelhandelsumsätze :**

- 44. Warenhäuser: Gesamtindex
- 45. Warenhäuser: Lebensmittel
- 46. Warenhäuser: Textilien und Bekleidung
- 47. Warenhäuser: Hausrat und Wohnbedarf
- 48. Warenhäuser: Sonstige Waren
- 49. Konsumgenossenschaften: Gesamtindex

Beschäftigung :

- 50. Bergbau und verarbeitende Industrie
- 51. Baugewerbe
- 52. Arbeiterstunden: Industrie
- 53. Arbeitsstunden: Verarbeitende Industrie
- 54. Offene Stellen
- 55. Index der Arbeitslosenzahl
- 56. Männliche Arbeitslose
- 57. Weibliche Arbeitslose

Löhne :

- 58. Index der Bruttostundenlöhne: Industrie

Preisindizes :**Verbraucherpreise :**

- 59. Gesamtindex
- 60. Nahrungs- und Genußmittel
- 61. Bekleidung
- 62. Wohnung
- 63. Heizung und Beleuchtung

Großhandelspreise :

- 64. Gesamtindex
- 65. Erzeugnisse landw. Ursprungs
- 66. Industrieerzeugnisse
- 67. Brennstoffe und Energie
- 68. Baumaterialien

Landwirtschaftliche Erzeugerpreise :

- 69. Gesamtindex
- 70. Produkte pflanzlichen Ursprungs
- 71. Produkte tierischen Ursprungs

Außenhandel :

- 72. Gesamteinfuhr
- 73. Gesamtausfuhr
- 74. Einfuhr aus den Mitgliedsländern
- 75. Ausfuhr nach den Mitgliedsländern
- 76. Einfuhr aus den Nicht-Mitgliedsländern
- 77. Ausfuhr nach den Nicht-Mitgliedsländern
- 78. Einfuhr aus den überseeischen Assoziierten
- 79. Ausfuhr nach den überseeischen Assoziierten
- 80. Einfuhr aus der EFTA
- 81. Ausfuhr nach der EFTA
- 82. Einfuhr aus den USA
- 83. Ausfuhr nach den USA

Trafic :

- 42. Ferroviaire 38
- 43. Fluvial 38

Commerce intérieur :**Indices des chiffres d'affaires du commerce de détail :**

- 44. Grands Magasins: indice général 39
- 45. Grands Magasins: denrées alimentaires 39
- 46. Grands Magasins: textiles et habillement 40
- 47. Grands Magasins: art. d'ameublement et de ménage 40
- 48. Grands Magasins: autres marchandises 41
- 49. Coopératives de consommation: indice général 41

Emploi :

- 50. Industries extractives et manufacturières 42
- 51. Construction 42
- 52. Heures-ouvriers: industrie 43
- 53. Heures de travail: ind. manufacturières 43
- 54. Emplois vacants 44
- 55. Indice du nombre de chômeurs 44
- 56. Chômeurs masculins 45
- 57. Chômeurs féminins 45

Salaires :

- 58. Indice des salaires horaires bruts: industrie 46

Indices de prix :**Prix à la consommation :**

- 59. Indice général 47
- 60. Denrées alimentaires, boissons, tabacs 48
- 61. Habillement 48
- 62. Loyers 49
- 63. Chauffage et éclairage 49

Prix de gros :

- 64. Indice général 50
- 65. Produits d'origine agricole 50
- 66. Produits industriels 51
- 67. Combustibles et énergie 51
- 68. Matériaux de construction 52

Prix agricoles à la production :

- 69. Indice général 52
- 70. Produits d'origine végétale 53
- 71. Produits d'origine animale 53

Commerce extérieur :

- 72. Importations totales 54
- 73. Exportations totales 55
- 74. Importations des Etats membres 56
- 75. Exportations vers les Etats membres 56
- 76. Importations des pays non-membres 57
- 77. Exportations vers les pays non-membres 57
- 78. Importations des Associés d'Outre-Mer 58
- 79. Exportations vers les Associés d'Outre-Mer 58
- 80. Importations de l'AELE 59
- 81. Exportations vers l'AELE 59
- 82. Importations des Etats-Unis 60
- 83. Exportations vers les Etats-Unis 60

Traffico :

- 42. Ferroviario
- 43. Fluviale

Commercio interno :

Indice della cifra d'affari del commercio al minuto :

- 44. Grandi Magazzini: indice generale
- 45. Grandi Magazzini: alimentari
- 46. Grandi Magazzini: tessili e abbigliamento
- 47. Grandi Magazzini: art. di arredamento e di uso domestico
- 48. Grandi Magazzini: altre merci
- 49. Coop. di consumo: indice generale

Occupazione :

- 50. Industrie estrattive e manifatturiere
- 51. Costruzione
- 52. Ore operati: industria
- 53. Ore di lavoro: industrie manifatturiere
- 54. Posti liberi
- 55. Indice del numero di disoccupati
- 56. Disoccupati di sesso maschile
- 57. Disoccupati di sesso femminile

Salari :

- 58. Indice dei salari orari lordi: industria

Indici dei prezzi :

Prezzi al consumo :

- 59. Indice generale
- 60. Alimentari, bevande e tabacco
- 61. Abbigliamento
- 62. Affitti
- 63. Riscaldamento ed illuminazione

Prezzi all'ingrosso :

- 64. Indice generale
- 65. Prodotti di origine agricola
- 66. Prodotti industriali
- 67. Combustibili e energia
- 68. Materiale da costruzione

Prezzi agricoli alla produzione :

- 69. Indice generale
- 70. Prodotti di origine vegetale
- 71. Prodotti di origine animale

Commercio estero :

- 72. Importazioni totali
- 73. Esportazioni totali
- 74. Importazioni dai paesi membri
- 75. Esportazioni verso i paesi membri
- 76. Importazioni dai Paesi non membri
- 77. Esportazioni verso i paesi non membri
- 78. Importazioni dagli Associati d'Oltremare
- 79. Esportazioni verso gli Associati d'Oltremare
- 80. Importazioni dall'EFTA
- 81. Esportazioni verso l'EFTA
- 82. Importazioni dagli S.U.
- 83. Esportazioni verso gli S.U.

Vervoer :

- 42. Spoorwegen
- 43. Binnenvaart

Binnenlandse handel :

Indexcijfers van de geldomzetten in de kleinhandel :

- 44. Warenhuizen: totaal indexcijfer
- 45. Warenhuizen: levensmiddelen
- 46. Warenhuizen: textiel en kleding
- 47. Warenhuizen: huisraad en huish. art.
- 48. Warenhuizen: overige goederen
- 49. Coöp. verbruiksver.: totaal indexcijfer

Werkgelegenheid :

- 50. Mijnbouw en verwerkende industrie
- 51. Bouwnijverheid
- 52. Door arb. gewerkte uren in de industrie
- 53. Gewerkte uren in de verwerkende ind.
- 54. Vacante plaatsen
- 55. Indexcijfer van het aantal werklozen
- 56. Werkloze mannen
- 57. Werkloze vrouwen

Lonen :

- 58. Indexcijfer van de bruto-uurlonen: industrie

Prijnsindexcijfers :

Levensonderhoud :

- 59. Totaal indexcijfer
- 60. Voedings- en genotmiddelen
- 61. Kleding
- 62. Woning
- 63. Verwarming en verlichting

Groothandelsprijzen :

- 64. Totaal indexcijfer
- 65. Produkten van agrarische oorsprong
- 66. Industriële produkten
- 67. Brandstoffen en energie
- 68. Bouwmaterialen

Prijzen - af boerderij :

- 69. Totaal indexcijfer
- 70. Produkten van plantaardige oorsprong
- 71. Produkten van dierlijke oorsprong

Buitenlandse handel :

- 72. Totale invoer
- 73. Totale uitvoer
- 74. Invoer uit de Lid-Staten
- 75. Uitvoer naar de Lid-Staten
- 76. Invoer uit niet Lid-Staten
- 77. Uitvoer naar niet Lid-Staten
- 78. Invoer uit de geassocieerde landen overzee
- 79. Uitvoer naar de geassocieerde landen overzee
- 80. Invoer uit de EVA-landen
- 81. Uitvoer naar de EVA-landen
- 82. Invoer uit de USA
- 83. Uitvoer naar de USA

Transport :

- 42. Railways
- 43. Inland waterways

Internal trade :

Indices of retail trade turnover :

- 44. Department stores: overall index
- 45. Department stores: foodstuffs
- 46. Department stores: textiles and clothing
- 47. Department stores: household utensils
- 48. Department stores: other goods
- 49. Co-operative societies: overall index

Employment :

- 50. Mining, quarrying and manufacturing
- 51. Building
- 52. Man hours: industry
- 53. Hours worked: manufacturing
- 54. Total vacancies
- 55. Index of number of unemployed
- 56. Number of male unemployed
- 57. Number of female unemployed

Wages :

- 58. Index of gross hourly wages in industry

Price indices :

Consumer prices :

- 59. Overall index
- 60. Foodstuffs, beverages and tobacco
- 61. Clothing
- 62. Housing
- 63. Fuel and light

Wholesale prices :

- 64. Items
- 65. Agricultural products
- 66. Industrial products
- 67. Fuel and power
- 68. Building materials

Agricultural producer prices :

- 69. Overall index
- 70. Vegetable products
- 71. Livestock products

Foreign trade :

- 72. Total imports
- 73. Total exports
- 74. Imports from EEC Member States
- 75. Exports to EEC Member States
- 76. Imports from non-member States
- 77. Exports to non-member States
- 78. Imports from overseas ass. countries
- 79. Exports to overseas ass. countries
- 80. Imports from EFTA countries
- 81. Exports to EFTA countries
- 82. Imports from USA
- 83. Exports to USA

		Seite Page Pagina Bladz. Page
84. Einfuhr aus den Entwicklungsländern	84. Importations des pays en voie de développement	61
85. Ausfuhr nach den Entwicklungsländern	85. Exportations vers les pays en voie de développement	61
86. Einfuhr aus den europäischen Ostblockländern	86. Importations des pays européens de l'Est	62
87. Ausfuhr nach den europäischen Ostblockländern	87. Exportations vers les pays européens de l'Est	62
88. Einfuhr nach großen Warengruppen	88. Importations par grands groupes de produits	63
89. Ausfuhr nach großen Warengruppen	89. Exportations par grands groupes de produits	63
90. Einfuhr aus übrigen Ländern	90. Exportations des principaux autres pays	64
91. Ausfuhr nach übrigen Ländern	91. Exportations vers les principaux autres pays	65
92. Index des Einfuhrvolumens	92. Indice du volume des importations	66
93. Index des Ausfuhrvolumens	93. Indice du volume des exportations	66
94. Index der Einfuhrdurchschnittswerte	94. Indice des valeurs moyennes des importations	67
95. Index der Ausfuhrdurchschnittswerte	95. Indice des valeurs moyennes des exportations	67
96. Index der « Terms of Trade »	96. Indice des termes de l'échange	68
97. Verhältnis der Volumenindizes	97. Rapport des indices de volume	68
98. EWG: Indices der Einfuhr	98. CEE: indices des importations	69
99. EWG: Indices der Ausfuhr	99. CEE: indices des exportations et des termes de l'échange	69
Öffentliche Finanzen :		
100. Staatshaushalt: Kassenausgänge	100. Exécution du budget: décaissements	70
101. Staatshaushalt: Kassenüberschuß bzw. -defizit	101. Exécution du budget: solde de financement	70
102. Staatsverschuldung	102. Dette publique: totale.	71
103. Innere und äußere Staatsverschuldung	103. Dette publique intérieure et extérieure	71
104. Kurzfristige innere Staatsverschuldung	104. Dette publique intérieure à court terme	72
105. Fiskaleinnahmen des Staates	105. Recettes fiscales de l'Etat	72
106. Aufkommen aus Lohnsteuer	106. Impôts sur les salaires	73
107. Aufkommen aus Umsatzsteuer	107. Impôts sur le chiffre d'affaires	73
Geld- und Kreditwesen :		
108. Bilanzen der Zentralbanken	108. Bilans des banques centrales	74
109. Geldmarktsätze	109. Taux du marché monétaire	74
110. Bruttoreserven an Gold und konvertiblen Währungen	110. Réserves brutes en or et en devises convertibles	75
111. Goldreserven (in % der Bruttoreserven)	111. Réserves en or (en % des réserves brutes)	75
112. Inlandwechsellkurs	112. Taux de change intérieur	76
113. Geldversorgung	113. Disponibilités monétaires	76
114. Bargeld	114. Monnaie fiduciaire	77
115. Buchgeld	115. Monnaie scripturale	77
116. Spareinlagen	116. Dépôts d'épargne	78
117. Kurzfristige Bankkredite	117. Crédits à court terme des org. monét.	78
118. Emission von Wertpapieren insgesamt	118. Émissions de valeurs mobilières : total	79
119. Emission von Aktien	119. Émissions d'actions	79
120. Emission von Anleihen der öffentl. Hand	120. Émissions d'emprunts du secteur public	80
121. Emission von privaten Schuldverschreibungen	121. Émissions d'obligations du secteur privé	80
122. Index der Aktienkurse	122. Indice du cours des actions	81
123. Rendite der Aktien	123. Rendement des actions	82
124. Rendite der festverzinslichen Wertpapiere	124. Rendement des titres à revenu fixe	82
Finances publiques :		
Monnaie et crédit :		

84. Importazioni dai paesi in via di sviluppo
85. Esportazioni verso i paesi in via di sviluppo
86. Importazioni dai paesi europei dell'Est
87. Esportazioni verso i paesi europei dell'Est
88. Importazioni per grandi gruppi di merci
89. Esportazioni per grandi gruppi di merci
90. Importazioni dagli altri principali paesi
91. Esportazioni verso gli altri principali paesi
92. Indice del volume delle importazioni
93. Indice del volume delle esportazioni
94. Indice del valore medio delle importazioni
95. Indice del valore medio delle esportazioni
96. Indice dei termini di scambio
97. Rapporto degli indici di volume
98. CEE: Indici delle importazioni
99. CEE: Indici delle esportazioni e dei termini di scambio

Finanze pubbliche :

100. Bilancio pubblico: uscite di cassa
101. Bilancio pubblico: eccedenze o deficit di cassa
102. Debito pubblico: totale
103. Debito pubblico interno ed estero
104. Debito pubblico interno a breve termine
105. Entrate fiscali dello Stato
106. Imposte sui salari
107. Imposte sulla cifra d'affari

Finanze e credito :

108. Situazione delle banche centrali
109. Tasso del mercato monetario
110. Disponibilità in oro e divise convertibili
111. Percentuale delle disponibilità in oro
112. Tasso di cambio interno
113. Disponibilità monetarie
114. Biglietti e moneta in circolazione
115. Moneta scritturale
116. Depositi a risparmio
117. Crediti bancari a breve termine
118. Emissione totale di valori mobiliari
119. Emissione di azioni
120. Emissione di titoli a reddito fisso: settore pubblico
121. Emissione di titoli a reddito fisso: settore privato
122. Indice del corso delle azioni
123. Rendimento delle azioni
124. Rendimento dei titoli a reddito fisso

84. Invoer uit de ontwikkelingslanden
85. Uitvoer naar de ontwikkelingslanden
86. Invoer uit de Europese Oostbloklanden
87. Uitvoer naar de Eur. Oostbloklanden
88. Invoer volgens grote goederengroepen
89. Uitvoer volgens grote goederengroepen
90. Invoer uit overige landen
91. Uitvoer naar overige landen
92. Indexcijfer van het invoervolume
93. Indexcijfer van het uitvoervolume
94. Indexcijfer van de gemiddelde waarden van de invoer
95. Indexcijfer van de gemiddelde waarden van de uitvoer
96. Indexcijfer van de ruilvoet
97. Onderlinge verhouding van de hoeveelhedsindexcijfers
98. EEG: Indexcijfers van de invoer
99. EEG: Indexcijfers van de uitvoer en van de ruilvoet

Overheidsfinanciën :

100. Staatsfinanciën: uitgaven op kasbasis
101. Staatsfinanciën: kasoverschot resp. kastekort
102. Staatsschuld
103. Binnenlandse en buitenlandse staatsschuld
104. Binnenlandse staatsschuld op korte termijn
105. Door het Rijk gefinde belastingen
106. Opbrengst uit loonbelasting
107. Opbrengst uit omzetbelasting

Geld- en kredietwezen :

108. Balansen van de centrale banken
109. Rentevoet van de geldmarkt
110. Brutoreserves aan goud en inwisselbare valuta's
111. Goudreserves (in % van de brutoreserves)
112. Binnenlandse wisselkoers
113. Geldhoeveelheid
114. Chartaalgeld
115. Giraalgeld
116. Spaarbanken
117. Bankkredieten op korte termijn
118. Emissies van waardepapieren: totaal
119. Emissies van aandelen
120. Emissies van obligaties: overheidssector
121. Emissies van obligaties: particuliere sector
122. Indexcijfer van de aandelenkoersen
123. Rendement van de aandelen
124. Rendement van de obligaties

84. Imports from developing countries
85. Exports to developing countries
86. Imports from eastern European countries
87. Exports to eastern European countries
88. Imports by large groups of commodities
89. Exports by large groups of commodities
90. Imports from principal remaining countries
91. Exports to principal remaining countries
92. Index of volume of imports
93. Index of volume of exports
94. Index of average import values
95. Index of average export values
96. Index of terms of trade
97. Ratio of volume indices
98. Indices of imports
99. Indices of exports

Public finance :

100. National budgets: cash expenditure
101. National budgets: cash surpluses or deficits
102. National debt: total
103. Domestic and foreign national debt
104. Short-term domestic national debt
105. Government tax revenue
106. Yield from wages tax
107. Yield from turnover tax

Money and credit :

108. Balances of Central Banks
109. Money market rates
110. Gross reserves of gold and convertible currencies
111. Gold reserves (in % of gross reserves)
112. National rates of exchange
113. Money supply
114. Notes and coin
115. Scriptural money
116. Savings deposits
117. Short-term bank advances
118. Total security issues
119. Share issues
120. Public loans issued
121. Private bonds issued
122. Index of share quotations
123. Yields on shares
124. Yields on bonds

Statistischer Sonderbericht

In den Tabellen I bis III sind in Kurzfassung die neuesten Statistiken über die landwirtschaftlichen Schlepper nachgewiesen. Weitere Ergebnisse, besonders reichlich gegliederte Länderstatistiken, sind im Heft « Agrarstatistik » Nr. 3/1963 enthalten. Tabelle I bringt die Originalangaben der Länder über Bestände, Leistungsstärke und Besatzdichte der Schlepper des Jahres 1950 und ab 1955. Für die Niederlande wurden die Originalangaben um die Einachsschlepper schätzungsweise vermindert. Tabelle II enthält Angaben über Bestände und Besatzdichte der Schlepper am Jahresende 1960, jedoch gegliedert nach Größenklassen der landwirtschaftlichen Betriebe. Hierzu mußten aus Gründen der Vergleichbarkeit die Originalangaben einiger Länder mehr oder weniger stark umgeschätzt werden; entsprechende Erläuterungen sind der Tabelle beigelegt. Tabelle III gibt Aufschluß über die Verwendung von betriebseigenen Schleppern in den einzelnen Betriebsgrößenklassen; hier sind mangels Vergleichbarkeit keine Ergebnisse für die EWG als Ganzes möglich.

In der Tabelle IV sind Bestände und Besatzdichte an Mähdeschern des Jahres 1950 und ab 1955 nachgewiesen; fehlende Jahre wurden hinzugeschätzt.

Note statistique

Les tableaux I à III fournissent les statistiques récentes sur les tracteurs agricoles, sous forme condensée. D'autres résultats, et notamment les statistiques nationales détaillées, ont été publiés dans « Statistique agricole » n° 3/1963. Le tableau I présente des données originales sur l'effectif, la puissance et la densité des tracteurs pour l'année 1950 et les années à partir de 1955. Pour les Pays-Bas, on a éliminé les motoculteurs par estimation. Le tableau II porte sur l'effectif et la densité des tracteurs à la fin de l'année 1960, répartis par classes de grandeur des exploitations agricoles. Pour améliorer la comparabilité, on a dû corriger par estimation certaines données originales; les changements apportés sont plus ou moins grands et des explications spéciales sont insérées dans ce tableau. Le tableau III donne l'utilisation des tracteurs appartenant aux exploitants suivant les diverses classes de grandeur des exploitations; en raison de divergences de toutes espèces, il n'est pas possible d'effectuer un total pour la Communauté.

Le tableau IV se rapporte à l'effectif et la densité des moissonneuses-batteuses pour l'année 1950 et les années successives à partir de 1955; pour les années manquantes, on a procédé par estimation.

Bestand, Leistungsstärke und Besatzdichte der landwirtschaftlichen Schlepper (ohne Einachsschlepper).

Parc, puissance et densité des tracteurs agricoles (sans les motoculteurs).

1) Erhebungszeitpunkt, falls nicht anders angegeben: Benelux-Länder = Mai, übrige Länder = Jahresende.
 2) Einschließlich der Schlepper in der Forst- und Fischwirtschaft und in Molkereibetrieben (ca. 3% im Jahre 1962)
 3) Stand am Jahresende.
 4) LN = Landwirtschaftliche Nutzfläche.
 5) Angaben soweit Statistiken vorliegen.
 6) Einschließlich der PS-Leistung der Einachsschlepper.

1) Date d'investigation sauf indication contraire pour les pays du Benelux: en mai, pour les autres pays: en fin d'année.
 2) Y compris les tracteurs enylviculture, pisciculture et laiteries (env. 3 %, en 1962)
 3) Investigation en fin d'année.
 4) SAU = Superficie agricole utile.
 5) Données disponibles.
 6) Y compris la puissance des motoculteurs.

Land-Pays	1950	1955	1956	1957	1958	1959	1960	1961	1962
a. Zahl der Schlepper ¹⁾ (1000)									
Deutschland (B.R.) ²⁾	139,5	461,7	544,3	617,0	699,2	778,0	856,7	938,0	999,2
France	142,0	333,0	425,0	533,0	632,0	700,0	765,0	830,0	890,0
Italia	56,9	147,4	168,3	188,0	207,1	225,2	249,0	272,8	304,9
Niederland	19,8 ³⁾	37,0	[43,5]	[49,4]	53,6	[59,5]	65,6	[71,0]	[76,0]
Belgique/België	8,1 ³⁾	22,9	27,7	32,2	35,5	41,2	43,0	47,7	52,5
Luxembourg	1,3 ³⁾	4,2	4,9	5,4	5,8	6,0	6,4 ³⁾	6,5	6,7
EWG/CEE.	368	1006	1214	1425	1624	1810	1986	2166	2329
b. Schlepper je 1000 ha LN ⁴⁾									
Deutschland (B.R.) ⁵⁾	9,8	32	38	43	49	54	60	66	70
France	4,3	10	12	16	18	20	22	24	26
Italia	2,8	7	8	9	10	11	12	13	15
Niederland	8,4 ³⁾	16	[19]	[21]	23	[26]	28	[31]	[33]
Belgique/België	4,5 ³⁾	13	16	19	21	24	25	28	31
Luxembourg	9,2 ³⁾	30	35	39	41	43	45 ³⁾	47	49
EWG/CEE.	5,1	14	16	19	22	25	27	30	32
c. Schlepper je 1000 ha Ackerland									
Deutschland (B.R.) ⁵⁾	16,6	54	63	72	82	92	102	113	120
France	7,4	17	22	28	32	36	39	43	46
Italia	4,4	11	13	14	16	17	19	21	24
Niederland	19,5 ³⁾	37	[43]	[49]	54	[61]	66	[72]	[77]
Belgique/België	8,3 ³⁾	24	29	34	37	45	48	54	59
Luxembourg	16,4 ³⁾	54	64	70	76	81	85 ³⁾	89	92
EWG/CEE.	8,6	23	28	33	38	43	46	51	55
d. PS-Leistung insgesamt (1000 PS) ⁶⁾									
Deutschland (B.R.) ⁶⁾	3 279	9 010	10 462	11 791	13 218	14 940	16 850	[18 900]	[20 800]
France	-	-	-	-	-	[18 800]	-	-	-
Italia	1 647	4 519	5 194	5 802	6 392	7 016	7 853	8 751	10 020
Niederland ⁶⁾	551 ³⁾	1 012	-	1 347	1 478	-	1 865	2 086	2 324
Belgique/België	205 ³⁾	-	689	-	-	1 096	-	-	-
Luxembourg	-	-	-	-	-	-	-	-	-
EWG/CEE.	-	-	-	-	-	-	-	-	-
e. PS-Leistung je Schlepper ⁶⁾									
Deutschland (B.R.) ⁶⁾	23,5	19,5	19,2	19,1	18,9	19,2	19,7	[20,1]	[20,8]
France	-	-	-	-	-	[26,8]	-	-	-
Italia	28,9	30,7	30,9	30,9	30,9	31,2	31,5	32,1	33,5
Niederland ⁶⁾	22,5 ³⁾	22,4	-	22,2	22,2	-	22,7	23,5	24,2
Belgique/België	25,4 ³⁾	-	24,8	-	-	26,6	-	-	-
Luxembourg	-	-	-	-	-	-	-	-	-
EWG/CEE.	-	-	-	-	-	-	-	-	-
f. PS-Leistung je 1000 ha Ackerland ⁶⁾									
Deutschland (B.R.) ⁶⁾	23	63	73	82	92	104	118	[133]	[146]
France	-	-	-	-	-	[55]	-	-	-
Italia	8	22	25	28	31	34	38	42	49
Niederland ⁶⁾	24 ³⁾	44	-	58	64	-	81	90	100
Belgique/België	11 ³⁾	-	40	-	-	63	-	-	-
Luxembourg	-	-	-	-	-	-	-	-	-
EWG/CEE.	-	-	-	-	-	-	-	-	-
g. Tracteurs par 1000 ha SAU ⁴⁾									
Deutschland (B.R.) ⁵⁾	9,8	32	38	43	49	54	60	66	70
France	4,3	10	12	16	18	20	22	24	26
Italia	2,8	7	8	9	10	11	12	13	15
Niederland	8,4 ³⁾	16	[19]	[21]	23	[26]	28	[31]	[33]
Belgique/België	4,5 ³⁾	13	16	19	21	24	25	28	31
Luxembourg	9,2 ³⁾	30	35	39	41	43	45 ³⁾	47	49
EWG/CEE.	5,1	14	16	19	22	25	27	30	32
h. Tracteurs par 1000 ha de terres arables									
Deutschland (B.R.) ⁵⁾	16,6	54	63	72	82	92	102	113	120
France	7,4	17	22	28	32	36	39	43	46
Italia	4,4	11	13	14	16	17	19	21	24
Niederland	19,5 ³⁾	37	[43]	[49]	54	[61]	66	[72]	[77]
Belgique/België	8,3 ³⁾	24	29	34	37	45	48	54	59
Luxembourg	16,4 ³⁾	54	64	70	76	81	85 ³⁾	89	92
EWG/CEE.	8,6	23	28	33	38	43	46	51	55
i. Puissance totale (1000 CV) ⁶⁾									
Deutschland (B.R.) ⁶⁾	3 279	9 010	10 462	11 791	13 218	14 940	16 850	[18 900]	[20 800]
France	-	-	-	-	-	[18 800]	-	-	-
Italia	1 647	4 519	5 194	5 802	6 392	7 016	7 853	8 751	10 020
Niederland ⁶⁾	551 ³⁾	1 012	-	1 347	1 478	-	1 865	2 086	2 324
Belgique/België	205 ³⁾	-	689	-	-	1 096	-	-	-
Luxembourg	-	-	-	-	-	-	-	-	-
EWG/CEE.	-	-	-	-	-	-	-	-	-
j. Puissance (CV) par tracteur ⁶⁾									
Deutschland (B.R.) ⁶⁾	23,5	19,5	19,2	19,1	18,9	19,2	19,7	[20,1]	[20,8]
France	-	-	-	-	-	[26,8]	-	-	-
Italia	28,9	30,7	30,9	30,9	30,9	31,2	31,5	32,1	33,5
Niederland ⁶⁾	22,5 ³⁾	22,4	-	22,2	22,2	-	22,7	23,5	24,2
Belgique/België	25,4 ³⁾	-	24,8	-	-	26,6	-	-	-
Luxembourg	-	-	-	-	-	-	-	-	-
EWG/CEE.	-	-	-	-	-	-	-	-	-
k. Puissance (CV) par 1000 ha de terres arables ⁶⁾									
Deutschland (B.R.) ⁶⁾	23	63	73	82	92	104	118	[133]	[146]
France	-	-	-	-	-	[55]	-	-	-
Italia	8	22	25	28	31	34	38	42	49
Niederland ⁶⁾	24 ³⁾	44	-	58	64	-	81	90	100
Belgique/België	11 ³⁾	-	40	-	-	63	-	-	-
Luxembourg	-	-	-	-	-	-	-	-	-
EWG/CEE.	-	-	-	-	-	-	-	-	-

Bestände, Anteile und Besatzdichte der landwirtschaftlichen Schlepper (ohne Einachsschlepper) nach Betriebsgrößenklassen, am Jahresende 1960

**TABELLE II
TABLEAU II**

Effectifs, rapports et densité des tracteurs agricoles (sans les motoculteurs) par classes de grandeur des exploitations, à la fin de l'année 1960

Land-Pays	Insgesamt Total	Gliederung nach Größenklassen *) Répartition selon les classes de grandeur *)					
		< 5 ha	5-10 ha	10-20 ha	20-50 ha	50-100 ha	≥ 100 ha
a. Zahl der Schlepper *)		a. Nombre de tracteurs *)					
Deutschland (B.R.)	830 000	154 000	230 000	251 000	154 000	29 000	12 000
France	765 000	95 000	80 000	172 000	254 000	107 000	57 000
Italien	249 000	37 000	25 000	50 000	68 000	29 000	40 000
Niederland	68 000	15 300	9 500	17 700	20 500	4 000	1 000
Belgique/België	45 500	3 200	7 900	17 400	12 300	3 600	1 100
Luxembourg	6 400	720	900	2 170	2 330	240	40
EWG/CEE	1 964 000	305 000	354 000	510 000	511 000	173 000	111 000
b. Anteile der Größenklassen (%)		b. Rapports par classes de grandeur (%)					
Deutschland (B.R.)	100	18,6	27,7	30,2	18,6	3,5	1,4
France	100	12,4	10,4	22,5	33,2	14,0	7,5
Italien	100	14,7	10,0	20,0	27,5	11,8	16,0
Niederland	100	22,5	14,0	26,0	30,2	5,8	1,5
Belgique/België	100	7,0	17,4	38,2	27,1	8,0	2,3
Luxembourg	100	11,2	14,1	33,9	36,4	3,8	0,6
EWG/CEE	100	15,5	18,0	26,0	26,0	8,8	5,7
c. Anteile der Länder (%)		c. Rapports par pays (%)					
Deutschland (B.R.)	42,3	50,5	65,0	49,2	30,1	16,8	10,8
France	38,9	31,1	22,6	33,7	49,7	61,9	51,3
Italien	12,7	12,1	7,1	9,8	13,3	16,8	36,0
Niederland	3,5	5,0	2,7	3,5	4,0	2,3	0,9
Belgique/België	2,3	1,1	2,3	3,4	2,4	2,1	1,0
Luxembourg	0,3	0,2	0,3	0,4	0,5	0,1	0,0
EWG/CEE	100	100	100	100	100	100	100
d. Schlepper je 10 Betriebe *)		d. Tracteurs pour 10 exploitations *)					
Deutschland (B.R.)	6,0	2,5	6,7	8,7	12,6	21,1	44,0
France	3,8	1,8	1,9	3,1	6,5	13,4	28,5
Italien	0,9	0,2	0,5	1,7	5,8	10,4	19,5
Niederland	3,0	1,7	1,5	3,3	8,4	21,4	62,5
Belgique/België	2,4	0,3	1,6	5,1	10,3	20,3	35,6
Luxembourg	6,2	2,2	4,7	7,9	10,3	13,8	44,4
EWG/CEE	2,9	0,9	2,5	4,2	7,6	13,8	25,2
e. Schlepper je 1000 ha LN *)		e. Tracteurs pour 1000 ha SAU *)					
Deutschland (B.R.)	64	94	92	63	44	33	26
France	24	68	27	22	22	21	18
Italien	12	10	8	16	21	19	7
Niederland	30	69	21	24	29	34	28
Belgique/België	29	13	22	37	37	30	28
Luxembourg	46	86	64	54	36	23	36
EWG/CEE	28	41	36	32	28	23	11

- 1) Größenklassen nach der « landwirtschaftlichen Nutzfläche », für Italien nach der « gesamten Betriebsfläche ».
- 2) Gerundete Zahlen (vergleiche die unten aufgeführten Erläuterungen).
- 3) Bezugsgrößen sind die bei den letzten allgemeinen Betriebszählungen erfaßten Betriebe ab 1 ha Größe.
- 4) Bezugsgrößen sind die landwirtschaftlichen Nutzflächen (= LN) der bei den letzten allgemeinen Betriebszählungen erfaßten Betriebe ab 1 ha Größe.

- 1) Classes de grandeur selon « la superficie agricole utile », pour l'Italie selon la « superficie totale de l'exploitation ».
- 2) Nombres arrondis (voir les notes explicatives ci-dessous).
- 3) Exploitations d'au moins 1 ha retenues lors des derniers recensements généraux de l'agriculture.
- 4) Superficie agricole utile (SAU) des exploitations d'au moins 1 ha retenues lors des derniers recensements généraux de l'agriculture.

Erläuterungen zu Tabelle II

Um die methodischen und zeitlichen Erhebungsunterschiede so weit wie möglich auszuschalten, mußten in einigen Fällen die Originalangaben der Länder auf folgenden Grundlagen schätzungsweise verändert werden:

a. Die globalen Bestandszahlen wurden entweder aus der Tabelle I übernommen (für Frankreich und Italien) oder folgendermaßen daraus abgeleitet: für Deutschland (B.R.) mußten die Schlepper der Forst-, Fischwirtschaft und Molkereibetriebe, für die Niederlande die Einachsschlepper herausgelöst und für alle Benelux-Länder die Angaben auf das Jahresende angehoben werden.

b. Eine einheitliche Gliederung der Bestandszahlen nach Betriebsgrößenklassen wurde dadurch erreicht, daß dieselbe auf nur sechs Klassen vermindert und weitere Unterschiede folgendermaßen bereinigt wurden: für Frankreich und Italien mußten die Anteile der ersten drei Größenklassen durch Aufteilung bzw. Umgliederung dem allgemeinen Schema angepaßt werden. Für Italien ist außerdem die Klassengliederung mit der der übrigen Länder nicht voll vergleichbar, da sie sich erstens auf die Verhältnisse des Jahres 1955 bezieht und zweitens die gesamte Betriebsfläche (einschließlich Wald- und nicht landwirtschaftliche Flächen) als Gliederungsgrundlage hat. Für die übrigen Länder dagegen basiert die Gliederung auf der landwirtschaftlichen Nutzfläche und auf den Verhältnissen um das Jahr 1960.

c. Als Bezugsgrößen (siehe Tabellenteile d und e) wurden die bei den letzten allgemeinen Betriebszählungen erfaßten Betriebe ab 1 ha Größe bzw. deren landwirtschaftliche Nutzflächen verwendet. Bestehende Schwierigkeiten bei der Berechnung wurden wie folgt gelöst: für Frankreich mußten Betriebe und Nutzflächen des Erhebungsjahres 1955 den Verhältnissen des Jahres 1960 angepaßt werden; für Italien mußte die « gesamte Betriebsfläche » um die « Wald- und nicht landwirtschaftlichen Flächen », die knapp den vierten Teil ausmachen, vermindert werden.

Die Angaben wurden allgemein abgerundet; sie weichen zwar von den Originalangaben der Länder mehr oder weniger stark ab, dürften aber in der vorgelegten veränderten Form die Verhältnisse am Jahresende 1960 größenordnungsmäßig und in besser vergleichbarer Weise wiedergeben.

Explications relatives au Tableau II

Afin d'éliminer autant que possible les différences méthodologiques ou chronologiques entre les enquêtes, il a fallu modifier dans certains cas, à l'aide d'estimations, les données originales des États membres selon les principes suivants:

a) Les totaux relatifs au parc de machines ont été soit repris du tableau I (pour la France et l'Italie), soit calculés comme suit: on a dû déduire pour l'Allemagne (RF) les tracteurs utilisés dans la sylviculture, la pêche et les laiteries, et pour les Pays-Bas, les motoculteurs; pour l'ensemble du Benelux, on a dû relever les chiffres pour rendre la situation en fin d'année.

b) On a obtenu une subdivision uniforme des chiffres par classes de grandeur des exploitations en ramenant le nombre de classes à six et en corrigeant comme suit les autres différences: pour la France et l'Italie, les éléments des trois premières classes ont dû être adaptés au schéma général par subdivision ou regroupement. En outre, la subdivision des classes donnée pour l'Italie n'est pas parfaitement comparable avec celle des autres pays étant donné que, d'une part, elle se rapporte à la situation de 1955 et d'autre part, prend la superficie totale de l'exploitation (y compris les forêts et les superficies non agricoles) comme base de ventilation. Pour les autres pays au contraire, la ventilation se fonde sur la superficie agricole utile et reflète la situation de 1960.

c) On a utilisé comme grandeurs de référence (voir points d et e du tableau) respectivement les exploitations à partir d'un hectare ou leurs superficies utiles enregistrées lors des derniers recensements généraux des exploitations. On a résolu comme suit les difficultés survenues lors des calculs: pour la France, il a été nécessaire d'adapter à la situation de 1960 les exploitations et superficies utiles relevées en 1955; pour l'Italie, il a fallu déduire de la « superficie totale des exploitations » les « forêts et superficies non agricoles », qui en représentent à peine le quart.

Les données ont été généralement arrondies; elles présentent toutefois des écarts plus ou moins sensibles par rapport aux chiffres initialement fournis par les États membres, mais, ainsi modifiées, elles reflètent sans doute plus exactement, quant aux classes de grandeur, et de façon plus comparable, la situation existant à la fin de 1960.

Die Verwendung von betriebseigenen Schleppern (ohne Einachsschlepper) in den einzelnen Betriebsgrößenklassen

Utilisation des tracteurs appartenant aux exploitants (sans les motoculteurs) par classes de grandeur des exploitations

- 1) Erhebungsjahre der letzten verfügbaren Ergebnisse.
 - 2) Größenklassen nach der « landwirtschaftl. Nutzfläche », für Italien nach der « gesamten Betriebsfläche ».
 - 3) Einschließlich der Betriebe, die nur Einachsschlepper besitzen (hauptsächliche Auswirkung in der ersten Größenklasse).
 - 4) Wegen der erhebungszeitlichen und auch erhebungsmethodischen Unterschiede ist ein Ländervergleich der absoluten Angaben nicht, der relativen Angaben nur bedingt möglich.
 - 5) Anteile der Betriebe mit betriebseigenen Schleppern an der Gesamtzahl der bei den letzten Betriebszählungen erfaßten Betrieben ab 1 ha Größe.
- 1) *Années d'investigation pour les derniers résultats disponibles.*
 - 2) *Classes de grandeur selon la « superficie agricole utile », pour l'Italie selon la « surface totale ».*
 - 3) *Y compris les exploitations possédant uniquement des motoculteurs (répercussion principale sur les premières classes de grandeur).*
 - 4) *En raison des différences de méthodes et de dates d'investigation, la comparaison entre les nombres absolus n'est pas possible et même pour les nombres relatifs on doit faire certaines réserves.*
 - 5) *Part relative des exploitations possédant des tracteurs de l'ensemble des exploitations d'au moins 1 ha, d'après le dernier recensement agricole.*

Land-Pays	Jahr ¹⁾ Année ¹⁾	Insgesamt Total	Gliederung nach Größenklassen ²⁾ Répartition selon les classes de grandeur ²⁾					
			< 5 ha	5-10 ha	10-20 ha	20-50 ha	50-100 ha	≥ 100 ha
a. Zahl der Betriebe die landw. Schlepper besitzen			a. Nombre d'exploitations possédant des tracteurs agricoles					
Deutschland (B.R.) . . .	1960	720 390	147 128	218 091	227 325	112 012	13 258	2 576
France	1955	343 020	42 452	35 694	77 351	124 157	46 776	16 584
Italia	1955	96 580	16 500	10 905	23 000	28 584	9 226	8 365
Niederland ³⁾	1960	58 641	14 069 ³⁾	8 998	17 221	16 459	1 750	144
Belgique/België	1959	36 755	2 748	6 914	15 059	9 912	1 813	309
Luxembourg	1961	5 922	469	927	2 215	2 233	169	9
EWG/CEE ⁴⁾								
b. Aufgliederung in %			b. Répartition en %					
Deutschland (B.R.) . . .	1960	100	20,4	30,3	31,6	15,5	1,8	0,4
France	1955	100	12,4	10,4	22,5	36,2	13,6	4,9
Italia	1955	100	17,0	11,3	23,8	29,6	9,6	8,7
Niederland ³⁾	1960	100	24,0 ³⁾	15,3	29,4	28,1	3,0	0,2
Belgique/België	1959	100	7,5	18,8	41,0	27,0	4,9	0,8
Luxembourg	1961	100	7,9	15,7	35,7	37,7	2,8	0,2
EWG/CEE ⁴⁾								
c. Anteile der Betriebe mit Schlepper an der Gesamtzahl der Betriebe ⁵⁾			c. Parts relatives des exploitations avec tracteurs de l'ensemble des exploitations ⁵⁾					
Deutschland (B.R.) . . .	1960	51,8	23,7	63,4	79,2	91,6	96,3	94,5
France	1955	16,8	6,6	7,6	14,6	33,2	62,6	82,0
Italia	1955	3,4	0,9	1,9	8,0	24,3	32,9	40,7
Niederland ³⁾	1960	25,5	16,1 ³⁾	14,5	32,0	67,3	93,5	90,0
Belgique/België	1959	18,5	2,9	13,1	42,8	80,5	96,8	100
Luxembourg	1961	57,3	14,4	48,7	77,3	98,3	97,1	100
EWG/CEE ⁴⁾								

Bestand und Besatzdichte an Mähdreschern
Parc et densité de moissonneuses-batteuses

- 1) Erhebungszeitpunkte : für Deutschland (B.R.) und Frankreich am Ende der Getreideernte, für die Benelux-Länder im Mai, für Italien liegt kein genauer Zeitpunkt vor.
 - 2) 1949 statt 1950; bis 1957 ohne die Angaben des Saarlandes.
 - 3) Erhebungszeitpunkt am Jahresende.
 - 4) Am Ende der Getreideernte.
 - 5) Abgerundete Angaben.
 - 6) Ohne Anbauflächen bzw. Ernten an Reis und Mais.
- 1) *Dates d'investigation : pour l'Allemagne (R.F.) et la France à la fin de la moisson, pour les pays du Benelux en mai, pour l'Italie la date n'est pas précisée.*
 - 2) *1949 au lieu de 1950; jusqu'à 1957 sans les données pour la Sarre.*
 - 3) *Situation en fin d'année.*
 - 4) *Situation à la fin de la moisson.*
 - 5) *Nombres arrondis.*
 - 6) *Les superficies et les récoltes de riz et de maïs sont exclues.*

Land-Pays	1950	1955	1956	1957	1958	1959	1960	1961	1962
a. Anzahl der Mähdrescher ¹⁾			a. Nombre des moissonneuses-batteuses ¹⁾						
Deutschland (B.R.) ²⁾ . . .	149	8 598	12 898	18 000	26 000	38 000	54 000	72 000	85 000
France	4 972	18 021	23 020	33 904	42 038	49 993	57 500	67 000	75 476
Italia		[1 000]	1 350	1 850	2 616	3 649	4 361	5 096	6 988
Niederland	1 204 ³⁾	1 906	[2 050]	[2 250]	[2 500]	[2 750]	3 033	[3 500]	4 275 ⁴⁾
Belgique/België	611 ³⁾	1 015	1 142	1 616	1 881	[2 300]	2 775	3 629	4 083
Luxembourg	7 ³⁾	34	67	135	260	336	611 ³⁾	710	854
EWG/CEE ⁵⁾		30 600	40 500	57 800	75 300	97 000	122 000	152 000	177 000
b. Anzahl je 10 000 ha Getreidefläche ⁶⁾			b. Nombre pour 10 000 ha de surface en céréales ⁶⁾						
Deutschland (B.R.) ²⁾ . . .	0	18	27	37	53	77	110	147	174
France	6	21	29	39	50	59	69	80	93
Italia		[2]	2	3	5	7	8	10	14
Niederland	24	37	[39]	[43]	[48]	[54]	59	[67]	84
Belgique/België	12	20	22	31	35	[44]	53	70	79
Luxembourg	1	7	13	27	50	68	121	145	176
EWG/CEE		15	21	29	38	49	63	79	92
c. Anzahl je 10 000 t geernteten Getreides ⁶⁾			c. Nombre pour 10 000 t de céréales récoltées ⁶⁾						
Deutschland (B.R.) ²⁾ . . .	0	7	10	13	20	26	35	58	56
France	4	10	13	19	25	25	29	37	42
Italia		[1]	1	2	2	4	6	6	8
Niederland	9	11	[12]	[13]	[15]	[18]	16	[20]	21
Belgique/België	4	6	7	9	11	[13]	15	21	21
Luxembourg	1	3	6	14	25	30	51	61	75
EWG/CEE		7	9	13	17	21	26	35	41

STATISTISCHE MONATZAHLEN
SÉRIES STATISTIQUES MENSUELLES
SERIE STATISTICHE MENSILI
STATISTISCHE MAANDCIJFERS
MONTHLY STATISTICAL FIGURES

1

Gesamtindex der industriellen Produktion ^{a)}
Indice général de la production industrielle ^{a)}
Indice generale della produzione industriale ^{a)}
Totaal indexcijfer van de industriële produktie ^{a)}
Industrial production : general index ^{a)}

1958 = 100

Ø M		Deutschland (B.R.) ^{b)}	France ^{c)}	Italia	Nederland	Belgique België	Luxembourg	EWG - CEE EEG - EEC	United Kingdom	United States
TAB. 1										
<i>a) Ohne Baugewerbe und ohne Nahrungs- und Genußmittel-industrie</i>										
<i>b) Ohne Saarland</i>										
<i>c) Unabhängig von den Monats-indices berechneter Jahresindex</i>										
	1954	74	.	76	87	91	86	.	.	92
	1955	86	82	83	94	100	96	85	.	104
	1956	92	88	90	98	107	103	92	.	108
	1957	97	96	97	100	107	104	97	.	109
<i>a) A l'exclusion du bâtiment et de l'industrie des denrées alim., boissons et tabacs</i>		1958	100	100	100	100	100	100	100	100
<i>b) Sarre non comprise</i>		1959	108	101	111	112	105	104	106	105
<i>c) Indice annuel, calculé indépendamment des indices mensuels</i>		1960	121	111	129	127	112	114	119	113
	1961	129	117	145	130	117	117	127	113	118
	1962	135	123	159	134	123	112	134	114	128
<i>a) Edilizia, industria alimentare, bevande e tabacco esclusi</i>										
<i>b) Saar esclusa</i>										
<i>c) Indice annuale calcolato indipendentemente dagli indici mensili</i>		1960	X 126	117	132	132	117	115	124	120
			XI 135	121	136	130	119	115	130	119
			XII 126	121	132	129	103	110	124	112
<i>a) Zonder bouwrijverheid en voedings- en genotmiddelenindustrie</i>		1961	I 123	117	133	130	83	115	121	114
<i>b) Zonder Saarland</i>			II 127	119	140	131	121	115	126	118
<i>c) Onafhankelijk van de maandelijke indexcijfers berekende jaarindex</i>			III 130	120	142	134	124	118	129	119
			IV 133	120	146	138	122	120	131	115
			V 132	121	148	133	124	123	131	113
<i>a) Excl. building, food, beverages and tobacco</i>			VI 130	122	149	132	123	119	130	118
<i>b) Excl. the Saar</i>			VII 119	108	147	122	99	118	119	108
<i>c) Annual index calculated independently of monthly indices</i>			VIII 116	84	115	115	113	115	106	91
			IX 131	115	150	127	121	115	128	117
			X 132	122	152	133	124	116	132	118
			XI 138	126	158	132	126	116	136	119
			XII 134	129	154	132	121	109	135	111
	1962	I 125	125	155	134	120	108	130	112	123
		II 131	127	159	136	122	111	134	118	127
		III 130	129	160	134	122	111	134	122	129
		IV 138	129	163	137	126	116	138	112	129
		V 139	130	167	138	128	113	140	119	128
		VI 139	129	160	139	125	114	138	116	130
		VII 125	115	162	124	107	111	127	106	122
		VIII 123	88	126	123	118	107	112	96	126
		IX 141	124	160	137	125	116	138	120	131
		X 139	131	162	141	128	114	139	120	132
		XI 148	135	169	137	133	119	146	122	130
		XII 140	134	167	134	125	109	141	113	127
	1963	I 127	130	164	133	120	108	134	113	128
		II 129	129	165	139	124	108	135	120	131
		III 138	121	173	142	129	109	138	124	133
		IV 143	134	179	142	138	114	145	114	134
		V 142	138	181	145	137	117	147	121	136
		VI 147	139	181	149	135	117	149	119	139
		VII 128	124	175	130	113	114	133	109	130
		VIII 127	86	131	130	(126)	109	(115)		133
		IX 143	134	180	141		116			

Index der bergbaulichen Produktion
Indice de la production des industries extractives
Indice della produzione delle industrie estrattive
Produktie-index van de mijnbouw
Production index of mining and quarrying

1958 = 100

Ø M	Deutschland (B.R.) a)	France	Italia	Nederland	Belgique België	Luxembourg	EWG - CEE EEG - EEC	United Kingdom	United States
1960	100	103	113	113	86	101	101	94	106
1961	102	102	125	112	84	108	103	93	107
1962	104	104	125	108	84	94	104	95	110
1962									
IV	105	111	125	109	87	98	107	93	110
V	104	114	124	111	89	88	107	103	110
VI	106	109	122	111	89	87	106	94	112
VII	99	101	123	108	67	89	99	87	106
VIII	98	94	113	103	86	86	97	74	111
IX	101	108	130	108	83	101	104	98	111
X	104	111	127	107	88	94	106	102	112
IX	112	115	131	111	96	93	112	103	111
IIX	110	108	128	109	82	96	108	93	108
1963									
I	107	104	116	104	83	84	104	89	107
II	107	103	112	104	79	84	104	98	110
III	108	37	123	107	84	114	86	103	109
IV	107	103	125	108	93	97	106	96	112
V	107	118	116	112	95	97	110	104	114
VI	109	114	116	112	85	94	109	94	116
VII	101	102	114	107	65	111	99	86	110
VIII	101	90	110	106		109		72	117
IX	103	109		115		102			

TAB. 2

- a) Ohne Saarland
a) Sarre non comprise
a) Saar esclusa
a) Zonder Saarland
a) Excl. the Saar

Produktionsindex der verarbeitenden Industrie a)
Indice de la production des industries manufacturières a)
Indice della produzione delle industrie manifatturiere a)
Produktie-index van de verwerkende industrie a)
Production index of manufacturing industries a)

1958 = 100

Ø M	Deutschland (B.R.) b)	France	Italia	Nederland	Belgique België	Luxembourg	EWG - CEE EEG - EEC	United Kingdom	United States
1960	123	111	131	129	117	116	121	116	118
1961	132	118	147	131	123	118	129	116	119
1962	137	125	163	136	130	114	137	116	129
1962									
IV	141	131	167	139	133	117	141	113	131
V	142	132	172	140	135	116	143	121	130
VI	142	132	164	141	132	116	142	119	131
VII	127	116	166	125	114	113	129	109	123
VIII	125	86	127	124	124	108	113	98	127
IX	145	125	163	138	133	118	141	123	132
X	142	133	165	143	135	116	143	121	134
XI	151	136	173	138	139	121	148	122	132
XII	141	135	170	134	132	111	143	111	129
1963									
I	126	129	167	133	126	109	134	110	129
II	129	128	168	140	132	109	136	118	133
III	139	128	178	143	136	109	142	124	136
IV	146	136	185	144	146	115	149	115	137
V	146	140	186	147	146	118	150	123	139
VI	151	142	187	151	145	119	154	123	141
VII	130	126	180	131	(121)	115	(136)	113	131
VIII	129	85	132	131		109			133
IX	147	136		142		116			

TAB. 3

- a) Ohne Nahrungs- und Genußmittelindustrie
b) Ohne Saarland
a) A l'exclusion de l'industrie des denrées alimentaires, boissons et tabacs
b) Sarre non comprise
a) Industria alimentare, bevande e tabacco esclusi
b) Saar esclusa
a) Zonder voedings- en genotmiddelenindustrie
b) Zonder Saarland
a) Excl. foodstuffs, beverages and tobacco
b) Excl. the Saar

4

Produktionsindex der Textilindustrie
Indice de la production de l'industrie textile
Indice della produzione delle industrie tessili
Produktie-index van de textielindustrie
Production index of textile industry

1958 = 100

TAB. 4

- a) Ohne Saarland
 b) Neue Reihe
- a) *Sarre non comprise*
 b) *Nouvelle série*
- a) Saar esclusa
 b) Nuova serie
- a) *Zonder Saarlan*
 b) *Nieuwe reeks*
- a) Excl. the Saar
 b) New Series

Ø M	Deutschland (B.R.) a)	France	Italia	Nederland b)	Belgique België	Luxembourg	EWG - CEE EEG - EEC	United Kingdom	United States	
1960	110	107	121	119	121	76	113	110	111	
1961	110	109	120	123	130	71	114	107	113	
1962	112	109	129	123	133	65	116	105	122	
1962	IV	116	114	130	123	135	70	120	99	122
	V	119	115	135	123	135	72	122	108	127
	VI	113	116	135	120	133	53	119	103	129
	VII	97	109	136	104	108	44	109	55	107
	VIII	92	49	79	122	119	65	81	85	125
	IX	118	119	137	126	137	69	124	112	123
	X	118	114	139	133	145	67	124	114	123
	XI	125	122	139	129	153	65	129	117	122
	XII	114	114	131	120	138	59	119	103	115
1963	I	113	117	134	134	133	66	120	103	119
	II	113	122	135	134	142	61	123	109	123
	III	117	120	134	135	139	61	124	111	127
	IV	119	125	141	137	150	57	128	103	122
	V	121	127	139	139	148	51	129	113	128
	VI	117	135	139	133	146	48	129	107	129
	VII	101	105	137	110	114	44	110	100	112
	VIII	94	56	79	124		40		94	127
	IX	118	132	140			50			

5

Produktionsindex der Papier erzeugenden Industrie
Indice de la production de l'industrie du papier et du carton
Indice della produzione delle industrie della carta e del cartone
Produktie-index van de papierindustrie
Production index of the paper and paper board industry

1958 = 100

TAB. 5

- a) Ohne Saarland
 b) Einschl. graphisches Gewerbe und Verlagswesen
- a) *Sarre non comprise*
 b) *Y compris imprimerie et édition*
- a) Saar esclusa
 b) Compr. stampa e edizione
- a) *Zonder Saarland*
 b) *Incl. drukkerijen en uitgeverijen*
- a) Excl. the Saar
 b) Incl. printing and publication

Ø M	Deutschland (B.R.) a)	France	Italia	Nederland	Belgique België	Luxembourg	EWG - CEE EEG - EEC	United Kingdom b)	United States
1960	115	121	126	123	118	—	119	119	111
1961	118	126	137	126	126	—	124	120	117
1962	120	130	148	124	131	—	127	122	123
1962	IV	118	136	151	126	—	129	121	126
	V	124	141	156	135	—	135	131	123
	VI	122	138	160	128	131	—	132	125
	VII	120	125	149	103	—	122	111	111
	VIII	118	66	121	112	—	103	102	127
	IX	119	136	151	130	136	—	130	126
	X	121	135	155	136	—	132	134	131
	XI	126	138	156	126	—	135	134	127
	XII	117	138	139	116	132	—	127	116
1963	I	120	140	153	135	—	132	123	122
	II	121	141	150	140	—	134	122	130
	III	125	143	161	142	140	—	137	125
	IV	120	141	163	134	—	134	126	129
	V	130	151	164	142	—	142	134	130
	VI	128	147	168	144	148	—	141	127
	VII	122	123	155	120	—	126	119	117
	VIII	123	72	127	118	—	108	107	129
	IX	125	146						

Produktionsindex der Leder erzeugenden Industrie
Indice de la production de l'industrie du cuir
Indice della produzione delle industrie del cuoio
Produktie-index van de lederindustrie
Production index of the leather industry

1958 = 100

Ø M	Deutschland (B.R.) a)	France	Italia	Nederland	Belgique België	Luxembourg	EWG - CEE EEG - EEC	United Kingdom	United States
1960	92	82	120	96	92	79	90	102	104
1961	95	88	132	106	106	— b)	96	102	104
1962	93	82	134	100	110	—	92	97	107
1962 IV	93	88	129	97	105	—	94	91	110
V	92	88	125	102	108	—	94	102	103
VI	87	87	139	102	109	—	92	98	109
VII	85	65	125	98	62	—	80	90	96
VIII	81	57	87	81	98	—	72	75	112
IX	95	80	147	101	114	—	93	101	110
X	93	82	146	103	119	—	94	101	107
XI	102	88	153	103	134	—	101	102	102
XII	94	85	146	97	117	—	95	93	96
1963 I	94	83	139	104	129	—	94	100	102
II	91	85	140	108	112	—	93	101	110
III	91	87	139	100	112	—	94	103	109
IV	89	89	138	97	114	—	94	92	99
V	93	84	138	100	107	—	94	103	98
VI	87	97	139	111	114	—	97	100	105
VII	83	63	138	97	74	—	79	87	93
VIII	84	50	90	81	106	—	71	78	
IX	91	86		103					

TAB. 6

a) Ohne Saarland
b) Produktion unterbrochen

a) Sarre non comprise
b) Production interrompue

a) Saar esclusa
b) Produzione interrotta

a) Zonder Saarland
b) Produktie onderbroken

a) Excl. the Saar
b) Production interrupted

Produktionsindex der chemischen Industrie
Indice de la production de l'industrie chimique
Indice della produzione delle industrie chimiche
Produktie-index van de chemische industrie
Production index of the chemical industry

1958 = 100

Ø M	Deutschland (B.R.) a)	France	Italia	Nederland	Belgique België	Luxembourg	EWG - CEE EEG - EEC	United Kingdom	United States
1960	131	125	139	112	128	100	130	123	122
1961	140	135	168	b)	139	105		125	129
1962	157	146	192		161	105		130	142
1962 IV	161	148	195		157	110		128	142
V	162	148	199		165	105		134	143
VI	164	146	201		160	99		133	145
VII	157	136	192		168	102		125	137
VIII	151	119	178		159	98		118	144
IX	160	145	193		163	108		136	144
X	158	154	191		164	112		135	146
XI	167	155	191		171	115		137	145
XII	159	155	201		145	107		126	143
1963 I	155	149	192		161	105		129	145
II	162	154	189		154	106		139	149
III	170	141	202		164	104		141	152
IV	175	159	213		167	109		140	156
V	177	168	210		154	111		143	157
VI	185	168	217		148	110		143	158
VII	164	163	206		144	107		137	150
VIII	165	121	197		143	94		129	156
IX	173	165	218			102			

TAB. 7

a) Ohne Saarland
b) Veröffentlichung unterbrochen

a) Sarre non comprise
b) Publication interrompue

a) Saar esclusa
b) Pubblicazione interrotta

a) Zonder Saarland
b) Publicatie onderbroken

a) Excl. the Saar
b) Publication interrupted

Produktionsindex der metallverarbeitenden Industrie
Indice de la production de l'industrie transformatrice des métaux
Indice della produzione delle industrie trasformatrici dei metalli
Produktie-index van de metaalverwerkende industrie
Production index of metal industries

8

1958 = 100

TAB. 8

- a) Ohne Saarland
- a) *Sarre non comprise*
- a) Saar esclusa
- a) *Zonder Saarland*
- a) Excl. the Saar

Ø M	Deutschland (B.R.) a)	France	Italia	Nederland	Belgique België	Luxembourg	EWG - CEE EEG - EEC	United Kingdom	United States		
1960	124	108	131	144	110	96	121	112	122		
1961	135	115	149	146	118	98	131	113	120		
1962	139	124	163	153	125	95	138	115	134		
1962	IV	143	128	176	156	131	96	144	112	135	
	V	143	130	182	160	131	100	145	119	136	
	VI	146	131	162	162	130	93	144	121	136	
	VII	123	110	169	148	109	91	127	106	132	
	VIII	120	83	96	136	120	89	107	96	126	
	IX	146	122	158	152	126	93	140	122	138	
	X	142	133	161	165	127	96	143	117	140	
	XI	153	135	182	158	132	99	151	119	139	
	XII	149	137	176	148	131	90	148	113	140	
	1963	I	128	127	175	147	115	98	135	109	138
		II	132	123	173	158	127	93	137	119	139
		III	142	124	188	159	133	94	144	126	140
IV		146	135	197	164	149	97	151	111	140	
V		143	134	204	169	153	94	151	122	141	
VI		155	138	208	171	153	90	158	123	146	
VII		126	121	198		124	86		111	138	
VIII		122	78	95			82		99	131	
IX		145	129	200			90				

Produktionsindex der Nahrungs- und Genußmittelindustrie
Indice de la production de l'ind. des denrées aliment., boissons et tabacs
Indice della produzione dell'industria alimentare, bevande e tabacco
Produktie-index van de voedings- en genotmiddelenindustrie
Production index of the food, beverages and tobacco industries

9

1958 = 100

TAB. 9

- a) Ohne Saarland
- a) *Sarre non comprise*
- a) Saar esclusa
- a) *Zonder Saarland*
- a) Excl. the Saar

Ø M	Deutschland (B.R.) a)	France	Italia	Nederland	Belgique België	Luxembourg	EWG - CEE EEG - EEC	United Kingdom	United States		
1960	106	100	115	111	106	116	107	107	107		
1961	110	106	120	112	110	127	112	110	111		
1962	115	111	126	115	117	113	117	112	114		
1962	IV	115	123	113	107	100	116	112	108		
	V	110		111	95	120		110			
	VI	119		122	119	125		117	115		
	VII	110	104	109	114	128	123	111	110	116	
	VIII	113		90	110	134	116		106	123	
	IX	115		126	117	126	106		114	128	
	X	131	116	137	129	122	98	132	118	124	
	XI	146		154	131	127	121		120	116	
	XII	127		161	117	110	106		108	109	
	1963	I	101	111	130	98	107	107	113	101	107
		II	104		121	103	106	101		107	107
		III	107		134	113	113	105		114	110
IV		120	116	141	118	114	126	125	113	110	
V		119		141	125	123	124		120	115	
VI		127		137	135	124	137		122	120	
VII		120	98	112	116	132	136	116	116	118	
VIII		116		98	111	125	125		127		
IX		119				138					

Steinkohle: Leistung je Mann und Schicht unter Tage
Houille: Rendement par ouvrier du fond et par poste dans les mines
Carbon fossile: rendimento per operaio e per turno nelle miniere
Steenkool: prestatie per man en per dienst ondergronds
Hard coal: output per manshift underground

kg

Ø M	Deutschland (B.R.)	France	Italia a)	Nederland	Belgique België	EWG - CEE EEG - EEC	United Kingdom
1960	2 057	1 798	1 346	1 789	1 577	1 917	1 971
1961	2 207	1 878	1 573	2 055	1 714	2 059	2 057
1962	2 372	1 922	1 676	2 070	1 818	2 174	2 214
1962 IV	2 329	1 937	1 751	2 028	1 810	2 151	2 183
V	2 329	1 956	1 824	2 065	1 798	2 152	2 217
VI	2 370	1 908	1 799	2 017	1 827	2 168	2 147
VII	2 384	1 873	1 770	1 989	1 812	2 177	2 232
VIII	2 412	1 879	1 637	2 080	1 832	2 193	2 225
IX	2 396	1 897	1 671	2 044	1 842	2 181	2 207
X	2 409	1 919	2 008	2 047	1 838	2 194	2 262
XI	2 433	1 956	2 175	2 116	1 846	2 221	2 291
XII	2 446	1 943	2 018	2 024	1 893	2 225	2 278
1963 I	2 483	1 937	1 825	2 073	1 855	2 243	2 258
II	2 542	1 971	1 864	2 177	1 883	2 289	2 361
III	2 512		1 572	2 176	1 854	2 381 b)	2 391
IV	2 511	1 892	1 783	2 160	1 856	2 260	2 340
V	2 517	1 999	2 077	2 013	1 857	2 276	2 359
VI	2 483	1 965	2 064	2 062	1 780	2 233	2 306
VII	2 517	1 956	1 994	1 986	1 738	2 264	2 329
VIII	2 524	1 893	2 114	2 056	1 747	2 245	2 205
IX	2 518	1 952	2 213	2 074	1 766	2 250	

TAB. 10

a) Sulcis
b) Ohne Frankreich

a) Sulcis
b) Sans la France

a) Sulcis
b) Escluse la Francia

a) Sulcis
b) Zonder Frankrijk

a) Sulcis
b) Excluding France

Steinkohle: Förderung
Houille: extraction
Carbon fossile: estrazione
Steenkool: produktie
Hard coal: production

1000 t

Ø M	Deutschland (B.R.)	France	Italia	Nederland	Belgique België	EWG-CEE EEG-EEC	United Kingdom	United States a)	SSSR
1960	11 857	4 663	61	1 042	1 872	19 496	16 402	32 835	31 244
1961	11 895	4 363	62	1 052	1 795	19 167	16 127	31 585	31 410
1962	11 761	4 363	58	964	1 767	18 914	16 716	33 019	31 816
1962 V	11 533	4 603	67	1 028	1 844	19 075	18 294	34 505	
VI	11 508	4 141	56	942	1 817	18 464	16 112	35 132	
VII	11 697	4 047	63	928	1 370	18 105	15 314	20 814	} 31 755
VIII	11 886	3 951	53	948	1 812	18 651	12 809	36 519	
IX	10 879	3 997	55	894	1 663	17 488	16 793	32 023	
X	12 674	4 808	74	1 034	1 929	20 520	17 986	37 918	} 32 000
XI	12 461	4 762	70	1 050	1 922	20 263	17 664	35 072	
XII	11 138	4 155	52	846	1 756	17 947	16 501	30 936	
1963 I	13 067	4 724	58	1 059	2 017	20 925	16 656	34 909	} 32 250
II	11 338	4 403	42	953	1 719	18 455	18 199	32 155	
III	12 304	92	47	1 010	1 853	15 305	18 365	31 965	
IV	11 744	3 692	46	934	1 875	18 291	16 283	35 754	} 32 250
V	12 414	4 738	54	1 047	1 917	20 171	18 322	38 539	
VI	10 443	4 191	46	847	1 611	17 138	15 866	36 971	
VII	11 965	4 235	51	958	1 331	18 541	13 492	26 432	} 32 275
VIII	11 275	3 750	48	900	1 663	17 636	11 229	39 874	
IX	11 171	4 105	48	945	1 712	17 981	17 140	37 538	
X	12 829	4 907	50	1 036	1 941	20 763			

TAB. 11

a) Einschl. geringer Mengen Lignite

a) Y compris de faibles quantités de lignite

a) Compresa piccole quantità di lignite

a) Met inbegrip van geringe hoeveelheden bruinkool

a) Incl. small quantities of lignite

Steinkohle: Gesamtbestände bei den Zechen
Houille: stocks totaux des mines
Carbon fossile: stocks totali presso le miniere
Steenkool: totale voorraden bij de mijnen
Hard coal: total pithead stocks

12

1 000 t

Ø M	Deutschland (B.R.)	France	Italia	Nederland	Belgique België	EWG - CEE EEG - EEC	United Kingdom
1960	7 148	13 202	93	655	6 565	27 664	29 667
1961	8 297	11 618	8	541	4 394	24 857	21 495
1962	6 146	8 692	43	537	1 351	16 769	25 767
1962 IV	7 427	11 007	35	362	3 030	21 861	19 384
V	7 050	11 082	37	371	2 808	21 348	20 667
VI	6 805	10 929	38	337	2 597	20 706	21 751
VII	6 830	10 821	43	311	2 434	20 438	22 865
VIII	6 923	10 788	36	344	2 221	20 312	23 500
IX	6 392	10 313	31	408	2 002	19 145	24 970
X	6 820	9 756	50	527	1 845	18 997	25 886
XI	7 084	9 225	53	610	1 642	18 614	25 986
XII	6 146	8 692	43	537	1 351	16 769	25 767
1963 I	6 221	8 077	54	551	1 294	16 199	24 798
II	5 596	7 625	58	542	1 158	14 978	22 126
III	4 866	6 773	68	481	974	13 161	21 453
IV	4 399	6 693	80	422	766	12 361	21 449
V	4 632	6 711	92	468	726	12 629	21 804
VI	4 192	6 613	94	426	631	12 074	22 448
VII	4 384	6 623	73	423	563	12 067	22 022
VIII	4 133	6 724	61	403	473	11 795	21 932
IX	3 844	6 590	50	441	460	11 385	21 830

Erzeugung von Steinkohlenkoks
Production de coke de four
Produzione di coke di cokeria
Produktie van cokesovencokes
Production of coke-oven coke

13

1 000 t

Ø M	Deutschland (B.R.)	France	Italia	Nederland	Belgique België	Luxembourg	EWG - CEE EEG - EEC	United Kingdom a)	United States
1960	3 712	1 134	325	377	628	—	6 161	1 588	4 608
1961	3 691	1 121	325	380	604	—	6 121	1 506	4 160
1962	3 572	1 124	361	356	600	—	6 012	1 316	4 175
1962 IV	3 581	1 139	325	336	600	—	5 981	1 341	4 837
V	3 679	1 141	346	348	625	—	6 139	1 360	4 359
VI	3 493	1 096	347	339	600	—	5 875	1 275	3 748
VII	3 638	1 055	366	353	579	—	5 991	1 251	3 442
VIII	3 557	1 064	372	352	603	—	5 947	1 212	3 679
IX	3 432	1 083	370	338	592	—	5 815	1 215	3 616
X	3 560	1 125	390	359	583	—	6 017	1 301	3 789
XI	3 467	1 130	389	374	587	—	5 948	1 278	3 759
XII	3 562	1 208	414	389	613	—	6 185	1 300	3 775
1963 I	3 774	1 184	396	406	628	—	6 387	1 337	3 910
II	3 469	1 111	359	355	577	—	5 873	1 238	3 647
III	3 628	810	398	384	632	—	5 852	1 381	4 258
IV	3 343	1 073	378	350	593	—	5 736	1 259	4 379
V	3 484	1 187	398	345	601	—	6 016	1 272	4 587
VI	3 288	1 131	372	327	584	—	5 702	1 239	4 383
VII	3 442	1 111	385	341	576	—	5 855	1 306	4 035
VIII	3 402	1 054	389	338	598	—	5 781	1 249	3 881
IX	3 318	1 130	367	338	581	—	5 734	—	—

TAB. 13

a) Ohne Koksgrus

a) *Poussier de coke non compris*

a) *Esclusa la polvere di coke*

a) *Zonder cokesgruils*

a) *Excl. coking duff*

Nettoerzeugung von Elektrizität
Production nette d'électricité
Produzione netta di elettricità
Nettoproduktie van elektriciteit
Output of electricity (net)

Mio kWh

Ø M	Deutschland (B.R.)	France	Italia	Nederland	Belgique België	Luxembourg	EWG-CEE EEG-EEC	United Kingdom	United States	SSSR a)
1960	9 077	6 025	4 607	1 303	1 177	122	22 310	10 808	70 135	24 356
1961	9 706	6 387	4 947	1 388	1 247	127	23 802	11 536	73 211	27 250
1962	10 547	6 938	[5 236]	1 518	1 368	127	[25 734]	12 634	78 580	30 750
1962 III	11 061	7 395	[5 374]	1 579	1 423	133	[26 965]	14 856	78 646	
IV	9 762	6 875	[4 755]	1 397	1 280	115	[24 184]	12 089	73 528	} [29 064]
V	10 036	6 895	[5 306]	1 455	1 303	117	[25 112]	11 802	78 071	
VI	9 286	6 434	[5 076]	1 298	1 238	110	[23 442]	9 920	77 819	
VII	9 752	6 414	[5 390]	1 304	1 133	117	[24 110]	9 871	80 322	} [29 521]
VIII	9 866	5 563	[4 989]	1 355	1 266	113	[23 152]	9 880	84 093	
IX	10 234	6 660	[5 108]	1 443	1 360	124	[24 929]	10 974	77 018	
X	11 531	7 410	[5 293]	1 665	1 541	138	[27 578]	12 682	79 784	} [33 479]
XI	11 745	7 577	[5 536]	1 763	1 555	140	[28 316]	14 545	78 109	
XII	12 112	8 093	[5 692]	1 773	1 600	164	[29 434]	16 184	82 702	
1963 I	12 870	[8 556]	[6 033]	1 930	1 665	157	[31 211]	18 554	86 509	} [36 224]
II	11 494	[7 516]	[5 355]	1 664	1 501	131	[27 661]	16 169	77 123	
III	12 283	[6 841]	[5 605]	1 708	1 599	129	[28 165]	14 892	81 530	
IV	10 859	[7 050]	[5 364]	1 533	1 460	135	[26 401]	12 744	78 273	} [34 000]
V	10 702	[7 235]	[5 877]	1 563	1 399	158	[26 934]	12 421	81 756	
VI	9 651	[7 019]	[5 624]	1 376	1 316	148	[25 134]	10 361	83 665	
VII	10 422	[6 980]	[5 957]	1 414	1 253	157	[26 183]	[10 417]	88 703	} [34 392]
VIII	10 568	[5 840]		1 469	1 324	159				
IX		[7 050]		1 580	1 420	161				

TAB. 14

a) Bruttoerzeugung

a) Production brute

a) Produzione lorda

a) Brutoproductie

a) Gross production

Verarbeitung von Rohöl
Pétrole brut traité
Petrolio grezzo trattato
Verwerking van ruwe aardolie
Crude petroleum refinery throughput

1 000 t

Ø M	Deutschland (B.R.)	France	Italia	Nederland	Belgique België	Luxembourg	EWG-CEE EEG-EEC	United Kingdom	United States
1960	2 389	2 741	2 567	1 708	583	—	9 988	3 765	33 245
1961	2 943	3 089	2 913	1 791	660	—	11 396	4 158	33 637
1962	3 322	3 322	3 488	2 020	705	—	12 857	4 428	34 569
1962 III	3 218	3 433	3 202		693	—		4 149	34 326
IV	3 340	3 105	3 217	} [1 948]	724	—	} [12 469]	3 974	32 840
V	3 304	3 195	3 535		771	—		4 334	34 637
VI	3 249	3 140	3 263		720	—		4 428	34 975
VII	3 531	3 271	3 538	} [2 034]	719	—	} [13 042]	4 767	35 732
VIII	3 619	3 306	3 635		714	—		4 816	35 475
IX	3 332	3 022	3 703		632	—		4 639	34 150
X	3 300	3 99	3 871	} [2 112]	759	—	} [13 657]	4 724	34 610
XI	3 483	3 589	3 647		725	—		4 437	33 921
XII	3 537	3 566	3 828		701	—		4 732	35 623
1963 I	3 614	3 887	3 821	} [1 950]	811	—	} [13 902]	4 660	36 407
II	3 397	3 270	3 569		1 004	—		4 192	33 975
III	3 861	3 633	3 891		1 098	—		4 765	36 353
IV	3 572	3 663	3 745	} [1 997]	940	—	} [14 166]	4 619	33 745
V	3 741	3 837	3 870		1 028	—		4 754	35 664
VI	3 938	3 636	3 515		1 021	—		4 546	35 623
VII	4 082	3 908	3 922		1 024	—		4 318	36 853
VIII	4 260	3 996			1 047	—		4 218	
IX	3 976	4 158				—			

Erzeugung von Kokerei- und Gaswerkgas
Production de gaz de cokerie et de gaz d'usine
Produzione di gas di cokeria e di gas d'officina
Produktie van cokesoven- en stadsgas
Production of gas (coke ovens and gasworks)

16

Tcal

TAB. 16

- a) Ohne Nordirland. Erzeugung der Gaswerke einschl. hinzugekaufte Mengen; rund 3/4 der Gesamterzeugung
- a) *Irlande du Nord non comprise. Gaz produit et acheté par les usines à gaz; environ 3/4 de la production totale*
- a) *Esclusa l'Irlanda Settentrionale. Gas prodotto ed acquistato dalle officine da gas, rappresentante circa i 3/4 della produzione totale*
- a) *Zonder Noord-Ierland. Het door de gasfabrieken geproduceerde en bijgekochte gas vormt ongeveer 3/4 van de totale produktie*
- a) Excl. Northern Ireland. Production in gas-works plus additional quantities purchased; approx. 3/4 of total production

Ø M	Deutschland (B.R.)	France	Italia	Nederland	Belgique België	Luxembourg	EWG - CEE EEG - EEC	United Kingdom a)
1960	9 076	2 580	802	1 082	1 206	8	14 752	6 051
1961	8 988	2 394	847	1 058	1 166	8	14 461	6 019
1962	8 855	2 397	931	1 038	1 172	8	14 401	(6 305)
1962 III	9 470	2 719	905	1 202	1 269	8	15 573	7 920
IV	8 855	2 427	848	1 022	1 162	8	14 322	6 421
V	8 931	2 381	880	1 013	1 194	8	14 407	6 017
VI	8 316	2 272	870	963	1 135	8	13 564	5 955
VII	8 669	2 232	891	933	1 083	9	13 817	4 951
VIII	8 472	2 117	902	937	1 122	8	13 558	4 568
IX	8 361	2 122	944	1 004	1 126	8	13 565	5 184
X	8 854	2 258	1 036	987	1 180	9	14 324	5 943
XI	8 888	2 450	1 055	1 023	1 171	8	14 595	6 793
XII	9 404	2 772	1 111	1 161	1 250	9	15 707	7 947
1963 I	9 973	2 928	1 063	1 358	1 314	10	16 646	9 530
II	8 929	2 804	983	1 217	1 169	8	15 110	8 260
III	9 188	2 125	1 060	1 198	1 230	9	14 810	7 877
IV	8 388	2 291	943	1 057	1 142	8	13 829	6 432
V	8 549	2 641	966	959	1 151	8	14 274	6 188
VI	7 619	2 343	908	937	1 110	8	12 925	4 982
VII	7 944	2 315	860	988	1 092	8	13 207	5 010
VIII	3 128	2 207		996		8		4 509

Förderung von Eisenerz (Roherz)
Extraction brute de minerai de fer
Estrazione grezza di minerale di ferro
Winning van ijzererts (ruwererts)
Production of iron ore (unworked)

17

1 000 t

Ø M	Deutschland (B.R.)	France	Italia	Nederland	Belgique België	Luxembourg	EWG-CEE EEG-EEC	United Kingdom	United States	SSSR
1960	1 572	5 644	178	—	13	582	7 989	1 447	7 391	8 821
1961	1 572	5 617	172	—	9	622	7 992	1 398	6 057	9 803
1962	1 387	5 593	165	—	7	542	7 694	1 293	6 124	10 675
1962 IV	1 335	5 638	141	—	6	540	7 660	1 203	4 664	} 10 530
V	1 441	5 939	174	—	7	492	8 053	1 533*	9 590	
VI	1 386	5 732	163	—	5	470	7 756	1 198	9 722	
VII	1 397	4 925	207	—	7	528	7 063	1 233	9 145	} 11 000
VIII	1 382	4 444	184	—	6	505	6 522	1 347*	9 166	
IX	1 365	5 590	179	—	5	581	7 720	1 133	7 575	
X	1 439	6 008	167	—	8	578	8 200	1 577*	5 630	} 10 967
XI	1 391	5 686	141	—	9	531	7 758	1 246	3 222	
XII	1 176	5 227	131	—	9	526	7 070	1 170	3 157	
1963 I	1 258	5 806	132	—	9	516	7 721	1 443*	3 385	} 10 900
II	1 168	5 384	110	—	6	480	7 149	1 272	3 202	
III	1 231	2 678	151	—	11	696	4 768	1 227	3 823	
IV	1 071	5 490	142	—	10	562	7 275	1 162	4 096	} 11 170
V	1 130	5 660	135	—	11	558	7 493	1 527*	7 545	
VI	1 002	5 168	127	—	11	498	6 805	1 084	9 068	
VII	1 032	4 619	162	—	9	695	6 517	1 279*		} 11 440
VIII	1 011	3 588	166	—	10	662	5 437	998		
IX	1 017	4 969	144	—	7	594	6 730			
X	1 082	5 491	150	—	4	620	7 347			

25

Erzeugung von Rohstahl (Blöcke und Flüssigstahl)
Production d'acier brut (lingots et moulages)
Produzione di acciaio grezzo (lingotti e getti)
Produktie van ruwstaal (ruwe blokken en vloeibaar staal voor gietwerk)
Production of crude steel (ingots and metal for casting)

1 000 t

Ø M	Deutschland (B.R.)	France	Italia	Nederland	Belgique België	Luxembourg	EWG-CEE EEG-EEC	United Kingdom	United States	SSSR
1960	2 842	1 442	686	162	598	340	6 070	2 058	7 660	5 442
1961	2 788	1 467	760	164	584	343	6 106	1 870	7 538	5 892
1962	2 714	1 436	813	174	612	334	6 084	1 735	7 598	6 358
1962 V	2 825	1 486	853	174	648	334	6 320	2 184*	7 029	} 6 300
VI	2 694	1 447	742	170	626	329	6 008	1 642	6 263	
VII	2 920	1 373	829	191	524	335	6 172	1 491	5 709	
VIII	2 872	1 198	741	184	621	321	5 937	1 621*	6 602	} 6 600
IX	2 748	1 481	778	176	622	347	6 152	1 714	6 738	
X	2 860	1 528	831	182	612	362	6 375	2 187*	7 216	} 6 600
XI	2 672	1 463	869	167	610	342	6 123	1 619	7 254	
XII	2 295	1 461	844	170	616	317	5 703	1 391	7 474	
1963 I	2 644	1 473	870	177	629	342	6 135	1 952*	7 789	} 6 500
II	2 405	1 419	794	164	571	315	5 668	1 701	7 661	
III	2 700	1 428	891	200	635	328	6 183	1 761	9 311	
IV	2 484	1 545	851	195	618	330	6 023	1 733	9 897	} 6 600
V	2 695	1 588	914	207	635	343	6 382	2 195*	10 631	
VI	2 446	1 470	858	207	604	325	5 910	1 704	9 591	
VII	2 771	1 436	855	186	589	361	6 198	1 859*	8 007	} 6 622
VIII	2 707	1 088	717	177	627	332	5 647	1 584	7 215	
IX	2 589	1 509	840	212	629	338	6 117	1 942	7 286	
X	2 868	1 617	890	210	696	348	6 629	2 521*	7 850	

Erzeugung von Roheisen
Production de fonte brute
Produzione di ghisa grezza
Produktie van ruwijzer
Production of pig iron

1 000 t

Ø M	Deutschland (B.R.)	France	Italia	Nederland	Belgique België	Luxembourg	EWG-CEE EEG-EEC	United Kingdom	United States	SSSR
1960	2 145	1 167	226	112	543	309	4 502	1 335	5 089	3 900
1961	2 119	1 200	258	121	538	315	4 551	1 249	4 936	4 240
1962	2 021	1 163	299	131	564	299	4 477	1 159	5 012	4 608
1962 V	2 086	1 222	296	116	593	296	4 609	1 383*	5 011	} 4 600
VI	2 002	1 149	306	126	567	287	4 437	1 083	4 206	
VII	2 134	1 148	339	151	528	302	4 602	1 063	3 859	
VIII	2 110	995	332	148	561	287	4 433	1 233*	4 196	} 4 800
IX	2 056	1 155	296	129	582	303	4 521	1 102	4 259	
X	2 108	1 229	322	136	568	312	4 675	1 401*	4 579	} 4 800
XI	1 961	1 184	302	124	552	302	4 425	1 054	4 664	
XII	1 835	1 203	322	136	576	294	4 366	1 011	4 885	
1963 I	1 982	1 202	312	126	577	305	4 504	1 253*	5 102	} 4 700
II	1 770	1 112	282	120	523	274	4 081	1 051	4 851	
III	1 953	1 141	302	144	592	285	4 417	1 093	5 884	
IV	1 805	1 233	307	134	563	283	4 325	1 119	6 154	} 4 783
V	1 958	1 295	333	140	583	305	4 614	1 404*	6 755	
VI	1 801	1 226	337	147	570	292	4 373	1 108	6 313	
VII	1 976	1 214	342	146	553	311	4 541	1 351*	5 471	} 4 844
VIII	1 929	912	333	139	575	293	4 181	1 073	4 839	
IX	1 883	1 217	300	161	584	303	4 448	1 187	4 743	
X	2 050	1 300	315	154	627	307	4 753	1 594*		

Erzeugung von Wollgarnen ^{a)}
Production de filés de laine ^{a)}
Produzione di filati di lana ^{a)}
Produktie van wollen garens ^{a)}
Production of woollen yarn ^{a)}

1 000 t

TAB. 20

a) Rein und gemischt mit Zellwolle oder synthetischen Fasern
 b) Einsch. Absatz von Kammgarn

a) *Filés de laine pure et en mélange avec de la fibrane ou des fibres synthétiques*

b) *Y compris les ventes de laine peignée*

a) Puri e misti a fibre artificiali o sintetiche

b) *Inclusa la fornitura di lana pettinata*

a) *Zuiver en gemengd met rayonvezels of synthetische vezels*

b) *Met inbegrip van de levering van kamgaren*

a) Pure or mixed with man-made fibres

b) Incl. deliveries of worsted yarn

Ø M	Deutschland (B.R.)	France	Italia	Nederland	Belgique België	Luxembourg	EWG - CEE EEG - EEC	United Kingdom b)	United States	
1960	9,8	11,9	16,2	2,0	4,2	—	44,1	20,7	26,4	
1961	9,5	12,3	16,3	2,0	4,5	—	44,6	19,9	26,5	
1962	9,5	12,1	17,0	2,0	4,9	—	45,5	19,6	26,7	
1962	IV	8,9	12,1	16,4	1,9	4,7	—	44,0	20,0	30,8*
	V	10,2	12,9	18,5	2,1	4,8	—	48,5		26,3
	VI	8,8	12,6	17,3	1,9	4,9	—	45,5		27,4*
1962	VII	9,1	12,2	18,8	1,7	4,0	—	45,8	17,9	26,0*
	VIII	8,7	5,7	12,7	2,1	4,2	—	33,4		26,4
	IX	9,5	12,6	16,9	1,9	5,1	—	46,0		25,5
1962	X	11,0	13,6	18,7	2,3	5,3	—	50,9	20,1	31,8*
	XI	10,1	13,6	17,6	2,1	5,5	—	48,9		24,8
	XII	8,4	12,4	15,2	1,8	5,2	—	43,0		22,7
1963	I	10,1	13,2	17,7	2,2	5,5	—	48,7	21,3	30,8*
	II	9,2	13,4	16,6	2,1	5,1	—	46,4		27,8
	III	10,1	13,6	16,9	2,2	5,3	—	48,1		28,1
1963	IV	9,8	14,1	17,2	2,1	5,2	—	48,4	20,8	32,7*
	V	10,2	14,9	18,0	2,3	5,6	—	51,0		27,6
	VI	8,5	14,1	16,8	1,9	5,2	—	46,5		26,4
1963	VII	9,7	18,6	19,6	2,0	3,9	—	82,8	26,7*	
	VIII	8,6		12,8	2,2	5,4	—			
	IX	9,9		2,2	—	—				

Erzeugung von Baumwollgarnen ^{a)}
Production de filés de coton ^{a)}
Produzione di filati di cotone ^{a)}
Produktie van katoenen garens ^{a)}
Production of cotton yarn ^{a)}

1 000 t

TAB. 21

a) Rein und gemischt mit Zellwolle oder synthetischen Fasern
 b) Ab Januar 1962 ohne Vigognegarne (monatlich ca. 1 000 t)

a) *Filés de coton pur et en mélange avec de la fibrane ou des fibres synthétiques*

b) *Les filés de vigogne non compris à compter de janvier 1962 (env. 1 000 t par mois)*

a) Puri e misti a fibre artificiali o sintetiche

b) *Filati di vigogna esclusi a decorrere dal gennaio 1962 (circa 1 000 t al mese)*

a) *Zuiver en gemengd met rayonvezels of synthetische vezels*

b) *Vanaf januari 1962 zonder schlauchcopgarens (ca 1 000 ton per maand)*

a) Pure and mixed with man-made fibres

b) From January 1962, excl. vicuna yarns (approx. 1 000 t per month)

Ø M	Deutschland (B.R.)	France b)	Italia	Nederland	Belgique België	Luxembourg	EWG - CEE EEG - EEC	United Kingdom	
1960	35,1	26,2	19,9	6,4	9,2	—	96,8	28,4	
1961	33,6	26,2	19,9	6,4	9,4	—	95,5	26,0	
1962	31,9	23,7	20,8	6,0	8,9	—	91,3	23,1	
1962	IV	30,4	23,4	19,4	5,7	8,6	—	87,5	20,3
	V	34,6	25,2	22,2	6,2	8,4	—	96,6	29,1*
	VI	30,5	24,0	19,8	5,5	8,3	—	88,1	20,1
1962	VII	28,3	23,4	23,1	5,0	7,9	—	87,7	17,0
	VIII	26,3	10,0	12,7	6,4	8,3	—	63,7	23,9*
	IX	31,7	24,0	21,6	5,8	8,9	—	92,0	20,9
1962	X	35,8	27,5	24,0	6,7	11,8	—	105,8	28,6*
	XI	33,0	25,7	22,7	6,3	9,3	—	97,0	23,3
	XII	27,5	23,5	19,4	5,3	8,8	—	84,5	19,7
1963	I	34,1	26,1	23,5	6,6	9,0	—	99,3	27,1*
	II	30,1	24,5	21,0	5,9	9,2	—	90,7	22,5
	III	33,2	25,2	21,2	6,2	9,3	—	95,1	22,7
1963	IV	31,6	25,6	21,5	6,1	11,4	—	96,2	20,4
	V	33,8	26,2	22,3	6,3	9,0	—	97,6	29,1*
	VI	27,3	24,2	19,8	5,1	8,6	—	85,0	19,1
1963	VII	29,9	31,7	22,9	5,1	8,2	—	147,7	21,3*
	VIII	23,9		11,4	6,2	8,4	—		21,9
	IX	32,1		6,2	—	—	—		

Erzeugung von Rayon ^{a)}
Production de rayonne ^{a)}
Produzione di fili artificiali ^{a)}
Produktie van rayon garens ^{a)}
Rayon production ^{a)}

1 000 t

Ø M	Deutschland (B.R.)	France	Italia	Nederland	Belgique België	Luxembourg	EWG - CEE EEG - EEC	United Kingdom ^{b)}	United States
1960	6,22	4,58	6,79	2,87	1,05	—	21,51	10,15	24,7
1961	6,29	4,71	6,98	2,83	1,10	—	21,91	9,90	24,3
1962	6,48	4,83	7,32	2,70	1,08	—	22,41	11,00	27,4
1962 IV	5,90	5,04	7,16	2,58	0,97	—	21,65	10,31	26,6
V	6,52	5,29	7,59	2,84	1,11	—	23,35	11,75	27,2
VI	5,88	5,13	6,56	2,59	1,16	—	21,32	11,25	25,9
VII	6,78	4,46	7,43	2,70	0,95	—	22,32	11,03	26,5
VIII	6,73	2,16	7,01	2,75	1,14	—	19,79	9,98	28,7
IX	6,52	4,96	7,26	2,59	1,02	—	22,35	11,20	26,5
X	7,11	5,21	7,72	2,77	1,16	—	23,97	12,11	28,4
XI	6,65	5,06	7,44	3,15	1,12	—	23,42	11,70	27,4
XII	5,62	5,03	7,41	2,54	1,03	—	21,63	11,86	26,7
1963 I	6,73	5,34	7,77	2,59	0,98	—	23,41	11,78	26,6
II	6,10	4,90	6,88	2,55	1,02	—	21,45	10,75	24,4
III	7,09	5,13	7,61	2,69	1,08	—	23,60	12,27	25,9
IV	6,44	5,17	7,58	2,73	1,13	—	23,05	11,85	26,7
V	6,88	5,39	7,58	2,87	1,13	—	23,85	13,07	27,0
VI	5,59	5,15	7,31	2,50	1,13	—	21,68	12,54	25,3
VII	6,97	4,71	7,70	2,98	1,09	—	23,45	12,88	26,2
VIII	6,69	2,07	6,73	2,84	1,15	—	19,48	11,32	26,9
IX	6,34	5,07	7,08	2,81	1,13	—	22,43		26,3

TAB. 22

a) Ohne Abfälle
b) Einschl. synthetische Fäden

a) Déchets non compris
b) Fils synthétiques compris

a) Esclusi i cascami
b) Compresi i fili sintetici

a) Zonder afval
b) Met inbegrip van synthetische garens

a) Excl. waste
b) Incl. man-made fibres

Erzeugung von Zellwolle ^{a)}
Production de fibranne ^{a)}
Produzione di fibre artificiali ^{a)}
Produktie van rayonvezels ^{a)}
Production of staple fibres ^{a)}

1 000 t

Ø M	Deutschland (B.R.)	France	Italia	Nederland	Belgique België	Luxem- bourg	EWG-CEE EEG-EEC	United Kingdom ^{b)}	United States ^{c)}
1960	12,91	5,30	6,67	1,23	1,52	—	27,63	12,22	11,9
1961	12,92	5,61	7,46	1,24	1,71	—	28,94	11,55	15,1
1962	13,88	5,61	8,50	1,16	1,90	—	31,06	12,71	20,6
1962 IV	13,36	5,59	8,00	1,24	1,86	—	30,05	10,81	17,6
V	14,39	5,70	8,80	1,33	2,09	—	32,31	13,27	17,6
VI	13,52	6,06	7,29	1,10	1,88	—	29,85	13,86	18,4
VII	12,50	4,48	8,74	1,13	1,30	—	28,15	13,30	18,4
VIII	12,92	2,65	8,79	1,12	2,05	—	27,53	9,31	18,8
IX	14,61	6,31	8,39	1,21	1,96	—	32,48	13,26	17,3
X	15,61	6,46	9,17	1,44	1,96	—	34,64	14,02	20,8
XI	14,84	6,24	8,66	1,10	1,82	—	32,66	14,29	21,0
XII	13,87	6,33	9,00	0,97	2,03	—	32,20	14,64	20,7
1963 I	15,00	6,60	9,12	1,47	1,97	—	34,16	14,42	22,5
II	14,24	6,29	8,27	1,58	1,68	—	32,06	13,67	19,9
III	16,27	7,15	9,02	1,28	1,72	—	35,44	15,15	20,7
IV	15,37	7,46	9,17	1,34	1,98	—	35,32	14,28	21,1
V	16,42	7,87	9,63	1,53	2,05	—	37,50	15,06	22,2
VI	15,05	7,47	8,31	1,19	1,91	—	33,93	13,96	20,7
VII	13,36	4,53	8,89	1,25	1,40	—	29,43	14,48	22,2
VIII	14,61	4,84	9,68	1,30	1,99	—	32,42	12,19	22,0
IX	15,91	7,92	9,44	1,10	2,01	—	36,38		22,1

TAB. 23

a) Ohne Abfälle
b) Einschl. synthetische Fasern
c) Ohne Azetat-Fasern

a) Déchets non compris
b) Fibres synthétiques comprises
c) Fibranne d'acétate non comprise

a) Esclusi i cascami
b) Compresi le fibre sintetiche
c) Escluse le fibre all'acetato

a) Zonder afval
b) Met inbegrip van synthetische vezels
c) Zonder acetaatvezels

a) Excl. waste
b) Incl. man-made fibres
c) Excl. acetate fibres

Erzeugung von Schwefelsäure
Production d'acide sulfurique
Produzione di acido solforico
Produktie van zwavelzuur
Production of sulphuric acid

24

1 000 t H₂SO₄

TAB. 24, 25

Ø M	Deutschland (B.R.)	France	Italia	Nederland	Belgique Belgîe	Luxembourg	EWG-CEE EEG-EEC	United Kingdom	United States	SSSR	
1960	264,2	165,2	191,6	71,8	117,0	—	809,8	228,7	1 352,0	450	
1961	258,6	179,2	203,8	69,1	110,2	—	818,2	225,3	1 349,7	475	
1962	258,4	184,5	213,3	(67,2)	102,7	—	825,2	231,2	1 445,0		
1962	IV	253,5	183,4	212,1	(64)	97,2	810	220,2	1 520,4	} 500	
	V	262,4	191,0	217,1	(65)	99,7	835	234,5	1 552,6		
	VI	256,0	181,1	214,3	(67)	97,3	816	229,5	1 380,4		
	VII	259,9	161,4	212,9	(72)	101,4	—	808	230,4	1 304,9	} 500
	VIII	271,3	161,5	217,6	(68)	105,1	—	824	215,7	1 360,7	
	IX	258,5	180,4	203,4	(66)	103,3	—	812	228,9	1 330,7	
	X	266,1	199,9	216,2	(61)	107,5	—	851	242,7	1 483,9	} 500
	XI	260,4	193,4	206,0	(69)	102,5	—	831	245,8	1 496,6	
	XII	269,9	201,7	223,0	(73)	98,5	—	866	259,6	1 500,8	
	1963	I	264,8	198,9	221,5	(68)	92,7	846	238,5	1 522,7	} 567
		II	244,1	177,4	201,0	(63)	72,4	758	230,8	1 418,3	
		III	274,2	181,2	244,0		98,9	—	256,4	1 597,9	
IV		266,5	187,3	231,4		97,3	—	240,2	1 603,7	} 567	
V		277,6	199,7	231,3		72,4	—	231,9	1 661,3		
VI		277,0	193,9	214,1		98,9	—	245,5	1 486,0		
VII		286,5	187,6	222,7		97,3	—	245,1	1 418,1	} 556	
VIII		287,1	171,7	227,2		108,9	—	222,9	1 489,6		
IX		269,0	193,3	230,3		102,0	—				

Erzeugung von Ätznatron und Natronlauge
Production de soude caustique
Produzione di soda caustica
Produktie van natriumhydroxyde
Production of caustic soda

25

1 000 t NaOH

Ø M	Deutschland (B.R.)	France	Italia	Nederland	Belgique Belgîe	Luxembourg	EWG-CEE EEG-EEC	United States	SSSR	
1960	64,7	49,8	36,7	[7,9]	(4,3)	—	[163]	375,8		
1961	67,6	49,6	37,2	[9,1]	(4,2)	—	[168]	371,5	74,8	
1962	75,0	49,0	43,3	[10,4]	(4,1)	—	[182]	413,0	80,1	
1962	IV	75,8	[48,2]	42,5	.	.	.	412,7	} 500	
	V	74,6	[48,5]	45,1	.	.	.	421,2		
	VI	72,7	[44,8]	44,8	.	.	.	417,2		
	VII	75,0	45,6	43,8	.	.	—	423,7	} 500	
	VIII	78,2	48,2	41,1	.	.	—	426,1		
	IX	76,2	50,7	42,2	.	.	—	409,3		
	X	81,6	48,3	46,3	.	.	—	430,6	} 500	
	XI	79,7	45,0	37,1	.	.	—	422,7		
	XII	82,6	45,9	44,6	.	.	—	419,5		
	1963	I	82,4	47,4	45,7	.	.	—	410,8	} 83,7
		II	78,4	43,9	39,7	.	.	—	387,3	
		III	89,4	42,6	44,5	.	.	—	433,7	
IV		87,7	49,3	47,6	.	.	—	420,0	} 84,7	
V		86,4	57,7	47,1	.	.	—	430,5		
VI		88,0	55,5	46,5	.	.	—	429,6		
VII		90,3	55,7	48,6	.	.	—	432,5	} 85,7	
VIII		87,8	53,5	45,5	.	.	—	449,5		
IX		87,3	56,8	50,2	.	.	—			

Erzeugung von Syntheseammoniak (Stickstoffgehalt)
Production d'ammoniaque (azote contenu)
Produzione di ammoniaca (azoto contenuto)
Produktie van ammoniak (stikstofgehalte)
Production of synthetic ammonia (nitrogen content)

1 000 t N

Ø M	Deutschland (B.R.)	France	Italia	Nederland	Belgique België	Luxembourg	EWG - CEE EEG - EEC	United States
1960	103,5	60,3	60,3	34,2	26,6	—	284,9	299,7
1961	106,4	71,9	63,2	35,0	23,0	—	299,5	324,0
1962	111,0	77,0	67,9	35,0	23,4	—	314,3	359,6
1962 IV	111,4	77,3	65,7	.	19,1	—	.	379,5
V	112,2	78,7	68,9	.	23,4	—	.	381,3
VI	107,5	71,6	67,4	.	24,6	—	.	370,3
VII	111,1	76,3	66,5	.	25,8	—	.	351,7
VIII	113,8	73,4	66,2	.	25,5	—	.	346,6
IX	116,0	74,4	65,5	.	23,7	—	.	351,3
X	120,3	83,6	68,6	.	24,8	—	.	365,2
XI	112,5	79,7	72,5	.	24,3	—	.	376,6
XII	115,2	82,3	72,2	.	25,3	—	.	391,4
1963 I	107,3	77,2	72,1	.	24,9	—	.	374,3
II	96,5	72,6	60,7	.	22,9	—	.	374,5
III	118,1	28,9	72,6	.	26,0	—	.	426,6
IV	119,4	71,0	70,9	.	26,8	—	.	428,6
V	123,5	91,4	68,7	.	26,9	—	.	446,5
VI	115,4	86,5	71,4	.	21,7	—	.	419,9
VII	119,5	80,8	70,7	.	26,6	—	.	401,2
VIII	120,9	82,9	73,4	.	27,9	—	.	394,5
IX	119,4	83,3	68,7	.	.	—	.	.

Erzeugung von Stickstoffdüngemitteln (Stickstoffgehalt)
Production d'engrais azotés (azote contenu)
Produzione di concimi azotati (azoto contenuto)
Produktie van stikstofhoudende kunstmest (stikstofgehalte)
Production of nitrogenous fertilizers (nitrogen content)

1 000 t N

Ø M	Deutschland (B.R.)	France	Italia	Nederland	Belgique België	Luxembourg	EWG - CEE EEG - EEC	United Kingdom
1960	93,8	51,1	54,0	(35,3)	24,5	—	(258,7)	36,1
1961	95,2	61,0	56,0	(35,1)	21,7	—	(269,0)	38,6
1962	97,8	66,3	59,4	(35,8)	21,2	—	(280,4)	38,9
1962 IV	93,2	65,7	56,0	(36,6)	17,4	—	(268,9)	41,1
V	96,1	67,6	59,7	(37,3)	21,9	—	(282,6)	43,0
VI	94,7	62,9	60,6	(37,5)	22,5	—	(278,2)	36,2
VII	99,2	64,7	57,9	(35,8)	23,4	—	(281,0)	34,8
VIII	109,4	65,8	58,4	(37,7)	22,6	—	(293,6)	41,5
IX	101,4	65,3	58,3	(36,2)	21,4	—	(282,6)	36,7
X	105,5	70,5	61,6	(34,7)	21,7	—	(294,0)	40,0
XI	101,8	68,8	61,3	(36,0)	21,4	—	(289,3)	39,3
XII	97,0	70,7	63,0	(36,4)	22,6	—	(289,7)	40,5
1963 I	94,6	66,3	65,0	(36,6)	20,7	—	(283,2)	47,7
II	84,0	.	53,5	(31,8)	19,8	—	.	43,4
III	100,7	27,0	61,1	(36,0)	23,0	—	(247,8)	47,1
IV	95,7	56,9	60,1	(35,5)	22,3	—	(270,5)	49,2
V	105,5	78,0	58,6	(34,5)	23,4	—	(276,1)	46,4
VI	103,7	72,6	63,2	.	21,3	—	.	44,4
VII	103,6	71,6	63,1	.	22,6	—	.	.
VIII	108,8	75,9	63,6	.	24,3	—	.	.
IX	104,8	73,6	.	.	.	—	.	.

Erzeugung von Superphosphaten
Production de superphosphate
Produzione di superfosfati
Produktie van superfosfaat
Production of superphosphates

28

1 000 t P₂O₅

TAB. 28

- a) Einschl. der zur Erzeugung von Komplexdüngemitteln bestimmten Mengen
 b) 1959/60, 1960/61 und 1961/62
 c) Die Monatszahlen enthalten auch die anderen Phosphatdüngemittel
- a) Y compris les quantités réemployées pour la production d'engrais complexes
 b) 1959/60, 1960/61 et 1961/62
 c) Les chiffres mensuels comprennent aussi les autres engrais phosphatés
- a) Comprese le quantità riutilizzate per la produzione di fertilizzanti complessi
 b) 1959/60, 1960/61 e 1961/62
 c) I dati mensili comprendono anche gli altri fertilizzanti fosfatici
- a) Met inbegrip van de voor de produktie van samengestelde meststoffen opnuw gebruikte hoeveelheden
 b) 1959/60, 1960/61 en 1961/62
 c) De maandcijfers omvatten tevens de overige fosfaatmeststoffen
- a) Incl. amounts used in production of compound fertilizers
 b) 1959/60, 1960/61 and 1961/1962
 c) The monthly figures include the other phosphate fertilizers

Ø M	Deutschland (B.R.)	France	Italia a)	Nederland	Belgique België	Luxembourg	EWG - CEE EEG - EEC	United Kingdom	United States c)	
1960	5,7	26,1	24,7	11,5 b)	4,9 b)	—	72,9	12,2	202,3	
1961	4,4	27,2	25,4	14,4 b)	5,4 b)	—	76,8	11,1	207,7	
1962	4,3	30,1	23,4	10,9 b)	6,6 b)	—	75,3	10,4	210,5	
1962	IV	3,3	28,5	21,2	.	—	.	11,6	225,0	
	V	4,4	32,7	21,2	.	—	.	9,0	231,3	
	VI	4,1	29,6	20,7	.	—	.	7,5	192,3	
	VII	4,0	28,1	24,0	.	—	.	8,3	161,5	
	VIII	3,6	28,3	23,9	.	—	.	8,1	187,8	
	IX	4,9	26,4	21,6	.	—	.	10,4	195,0	
	X	5,3	34,4	25,3	.	—	.	12,4	223,2	
	XI	5,3	31,5	23,2	.	—	.	12,4	234,1	
	XII	4,5	31,9	20,8	.	—	.	9,7	215,0	
	1963	I	4,2	32,7	24,0	.	—	.	10,5	236,8
		II	4,3	28,4	22,4	.	—	.	8,6	224,1
		III	5,0	32,4	23,5	.	—	.	8,9	245,9
IV		4,0	29,9	24,1	.	—	.	10,7	271,2	
V		4,5	31,0	24,3	.	—	.	12,1	263,1	
VI		3,7	31,1	22,6	.	—	.	6,5	210,5	
VII		4,7	31,8	24,2	.	—	.	.	180,5	
VIII		4,7	33,1	24,5	.	—	.	.	217,7	
IX		4,9	.	.	.	—	.	.	.	

Erzeugung von Aluminium (Neumetall)
Production d'aluminium (métal neuf)
Produzione di alluminio (metallo nuovo)
Produktie van aluminium (nieuw metaal)
Production of aluminium (primary metal)

29

1 000 t

Ø M	Deutschland (B.R.)	France	Italia	Nederland	Belgique België	Luxembourg	EWG - CEE EEG - EEC	United Kingdom	United States	
1960	14,1	19,6	7,0	—	—	—	40,7	2,4	152,3	
1961	14,4	23,3	6,9	—	—	—	44,6	2,7	144,0	
1962	14,8	24,5	6,8	—	—	—	46,1	2,9	160,1	
1962	IV	14,2	24,4	6,3	—	—	44,9	2,8	157,6	
	V	15,2	24,6	7,3	—	—	47,1	2,7	167,1	
	VI	15,1	23,6	6,7	—	—	45,4	2,6	162,5	
	VII	15,5	24,4	7,3	—	—	47,2	2,5	167,0	
	VIII	15,6	24,6	7,7	—	—	47,9	2,6	152,5	
	IX	15,0	24,2	6,7	—	—	45,9	2,5	159,8	
	X	15,0	25,0	7,0	—	—	47,0	3,1	168,0	
	XI	14,5	24,8	6,8	—	—	46,1	3,1	163,0	
	XII	15,7	25,2	7,2	—	—	48,1	2,8	165,5	
	1963	I	16,5	24,9	7,1	—	—	48,5	3,3	167,1
		II	14,4	22,3	6,3	—	—	43,0	2,7	147,9
		III	15,9	24,0	6,4	—	—	46,3	1,9	164,7
IV		17,8	23,5	7,0	—	—	48,3	1,9	164,5	
V		18,7	24,9	8,3	—	—	51,9	2,1	175,0	
VI		18,1	24,5	8,1	—	—	50,7	2,4	174,6	
VII		18,9	25,3	8,3	—	—	52,5	2,7	182,7	
VIII		19,0	25,7	8,2	—	—	52,9	.	184,2	
IX		18,2	.	.	.	—	.	.	.	

Erzeugung von Zement
Production de ciment
Produzione di cemento
Produktie van cement
Production of cement

1 000 t

Ø M	Deutschland (B.R.) a)	France b)	Italia b)	Nederland	Belgique België	Luxembour	EWG-CEE EEG-EEC	United Kingdom	United States c)	SSSR
1960	2 075	1 196	1 303	150	366	17	5 107	1 125	4 534	3 792
1961	2 262	1 307	1 503	159	396	19	5 646	1 198	4 596	4 242
1962	2 383	1 404	1 680	168	399		(6 050)	1 188	4 780	4 775
1962	IV	2 588	1 455	1 641	181		(6 308)	1 085	4 791	} 4 767
	V	2 957	1 583	1 837	193		(7 075)	1 217	5 751	
	VI	2 817	1 499	1 844	187		(6 828)	1 525*	5 509	
	VII	3 024	1 579	1 970	162		(7 175)	1 202	5 694	} 4 767
	VIII	3 036	1 488	1 888	182		(7 060)	1 371*	6 162	
	IX	2 925	1 521	1 922	210		(7 080)	1 169	5 742	
	X	3 039	1 617	1 949	208		(7 320)	1 200	5 786	} 5 100
	XI	2 475	1 371	1 574	196		(6 025)	1 400*	5 004	
	XII	1 249	1 140	1 358	125		(4 164)	889	3 912	
1963	I	377	660	1 048	23		(2 245)	328	3 119	
	II	350	666	1 015	27		(2 150)	503	2 516	
	III	1 833	1 423	1 841	147		(5 580)	1 230*	3 671	
	IV	2 966	1 711	1 917	202		(7 280)	1 199	5 000	} 5 050
	V	3 399	1 821	2 114	243		(8 120)	1 318	5 883	
	VI	2 968	1 775	2 044	212		(7 520)	1 636*	5 968	
	VII	3 430	1 845	2 210	182		(8 160)	1 262	6 277	
	VIII	3 222	1 710	2 138	215		(7 780)	1 436*	6 387	} 5 078
	IX	3 174			240			1 269		

TAB. 30

a) Einschl. zementähnliche Bindemittel
b) Einschl. Wasserbindemittel
c) Nur Portlandcement

a) Y compris certains autres liants
b) Y compris des liants hydrauliques
c) Ciment de Portland uniquement

a) Compresi alcuni agglomerati
b) Compresi gli agglomerati idraulici
c) Soltanto cemento Portland

a) Met inbegrip van op cement gelijkmiddelen
b) Met inbegrip van waterbindmiddelen
c) Uitsluitend Portlandcement

a) Incl. binding agents similar to cement
b) Incl. binding agents based on the use of water
c) Portland cement only

Erzeugung von Mauerziegeln
Production de briques de construction
Produzione di mattoni
Produktie van metselstenen
Production of bricks

Mio

Ø M	Deutschland (B.R.)	France	Italia	Nederland	Belgique België	Luxembourg	EWG-CEE EEG-EEC	United Kingdom a)
1960	518,6	167,6	298,3	134,6	172,1	[0]	1 291	607
1961	526,0	178,3	332,7	131,5	177,3	[0]	1 346	618
1962	527,3	194,0	351,2	131,9	171,4		1 376	607
1962	IV	485,4	180,5	323,2	108,3		1 220	557
	V	601,9	190,1	461,9	137,3		1 585	679
	VI	612,5	191,4	466,1	130,2		1 610	612
	VII	652,7	199,7	512,6	130,3		1 695	601
	VIII	674,0	195,6	505,0	133,7		1 724	586
	IX	623,2	201,9	478,0	130,6		1 646	602
	X	668,3	220,0	407,0	145,7		1 663	681
	XI	597,0	214,0	313,4	145,0		1 452	633
	XII	409,2	196,7	237,7	132,1		1 117	541
1963	I	199,7	186,1	164,0	129,6		782	526
	II	157,9	175,7	157,0	117,7		681	497
	III	334,6	192,2	232,0	118,9		965	572
	IV	487,5	199,0	347,0	117,1		1 282	564
	V	621,6	209,9	450,0	134,0		1 603	650
	VI	578,5	217,2		126,1		1 024	582
	VII	678,6	226,1		135,0			608
	VIII	644,5	218,1		133,4			577
	IX	612,1	235,4		134,5			629

TAB. 31

a) Ohne Nordirland

a) Irlande du Nord non comprise

a) Esclusa l'Irlanda Settentrionale

a) Zonder Noord-Ierland

a) Excl. Northern Ireland

Erzeugung von Personen- und Kombinationskraftwagen
Production de voitures particulières et commerciales
Produzione di automobili per uso privato e commerciale
Produktie van personen- en combinatieauto's
Motor-vehicle production (passenger vehicles)

32

TAB. 32

- a) Absatz der Fabriken
 a) *Ventes des usines*
 a) Vendite effettuate dalle fabbriche
 a) *Afzet van de fabrieken*
 a) Factory sales

Ø M	Deutschland (B.R.)	France	Italia	Nederland	Belgique België	Luxembourg	EWG-CEE EEG-EEC	United Kingdom	United States a)	SSSR	
1960	151 398	97 942	49 659	1 268	—	—	300 267	112 727	556 233	11 583	
1961	158 665	88 627	57 806	1 121	—	—	306 219	83 664	461 900	12 417	
1962	175 764	111 694	73 151	1 964	—	—	362 573	104 119	577 800		
1962	IV	164 008	111 554	69 954	2 132	—	347 648	94 502	614 300	} 13 670	
	V	187 522	119 713	82 218	1 906	—	391 359	110 669	673 500		
	VI	178 711	119 363	64 933	1 945	—	364 952	126 649*	569 200		
	VII	118 277	94 504	82 302	2 300	—	297 383	63 171	587 100		
	VIII	169 422	54 285	34 736	1 446	—	259 889	93 940	218 600		
	IX	186 624	117 763	79 119	1 767	—	385 273	131 949*	442 500		
	X	217 505	138 453	89 856	3 456	—	449 270	92 786	726 900		
	XI	204 808	132 234	86 258	1 772	—	425 162	95 606	689 500		
	XII	153 857	118 819	73 167	1 400	—	347 243	112 747*	661 400		
	1963	I	193 562	142 302	92 015	1 239	—	429 118	105 213		670 200
		II	165 615	123 469	81 920	1 233	—	372 237	121 872		607 900
		III	221 408	130 005	89 590	1 200	—	442 200	155 118*		654 100
IV		214 138	137 224	91 753	1 149	—	444 264	120 917	689 200		
V		224 225	144 214	102 733	1 273	—	472 432	134 902	711 800		
VI		197 018	132 463	95 249	1 148	—	425 841	165 077*	687 500		
VII		175 372	126 821	115 272	1 346	—	418 811	94 101	660 900		
VIII		168 943	34 518	39 329	1 291	—	244 081	103 664	167 800		
IX		217 029			631	—		168 464*			

Erzeugung von Nutzfahrzeugen a)
Production de véhicules utilitaires a)
Produzione di autoveicoli utilitari a)
Produktie van bedrijfsauto's a)
Production of commercial vehicles a)

33

TAB. 33

- a) Einschl. Spezialfahrzeuge, ohne Traktoren
 b) Absatz der Fabriken
 a) *Y compris les véhicules spéciaux, tracteurs exclus*
 b) *Ventes des usines*
 a) *Compresi i veicoli speciali, esclusi i trattori*
 b) *Vendite effettuate dalle fabbriche*
 a) *Met Inbegrip van speciale voertuigen, zonder tractoren*
 b) *Afzet van de fabrieken*
 a) Incl. special vehicles, excl. tractors
 b) Factory sales

Ø M	Deutschland (B.R.)	France	Italia	Nederland	Belgique België	Luxembourg	EWG-CEE EEG-EEC	United Kingdom	United States b)	SSSR
1960	19 821	14 246	4 076	344	—	—	38 486	38 164	99 540	32 083
1961	20 277	11 468	5 479	429	—	—	37 653	38 347	94 500	33 833
1962	20 212	13 666	5 746	417	—	—	40 041	35 425	103 300	
1962	IV	19 144	12 277	4 756	406	—	36 583	30 070	105 300	} 34 670
	V	20 670	14 750	6 225	373	—	42 018	33 381	112 700	
	VI	19 849	15 485	5 231	358	—	40 923	42 082*	109 000	
	VII	15 915	12 366	6 382	387	—	35 050	22 261	100 700	
	VIII	21 429	7 411	3 066	242	—	32 148	30 938	80 600	
	IX	20 690	15 153	6 463	376	—	42 682	43 560*	77 400	
	X	23 888	17 812	7 167	646	—	49 513	34 768	124 100	
	XI	22 329	16 771	7 385	425	—	46 910	36 496	112 500	
	XII	17 308	15 368	5 662	473	—	38 813	39 597*	114 700	
1963	I	22 330	18 391	6 905	372	—	47 998	30 917	120 800	
	II	20 764	15 411	5 696	415	—	42 286	32 173	115 800	
	III	21 916	15 523	6 506	446	—	44 391	39 326*	128 500	
	IV	21 103	14 984	6 445	528	—	43 060	28 315	128 800	
	V	20 531	16 011	7 487	375	—	44 404	32 354	128 300	
	VI	18 445	14 718	7 123	386	—	40 672	40 527*	166 600	
	VII	16 482	17 612	7 799	431	—	42 324	25 557	129 100	
	VIII	19 208	1 321	2 668	500	—	23 697	23 550	83 600	
	IX	22 841			287	—		43 504*		

33

Erzeugung von Zigaretten
Production de cigarettes
Produzione di sigarette
Produktie van sigaretten
Production of cigarettes

Mrd

Ø M	Deutschland (B.R.)	France	Italia	Nederland	Belgique België	Luxembourg	EWG - CEE EEG - EEC a)	United States	SSSR
1960	4,35	3,72	4,17	0,97	0,94	(0,2)	14,15	42,26	20,40
1961	4,65	3,94	4,45	1,02	0,96	(0,2)	15,03	43,97	20,65
1962	4,87	4,19	4,66	1,14	1,03	(0,2)	15,89	44,63	
1962									
IV	4,42	4,19	4,18	0,92	1,01	.	14,72	41,82	.
V	5,04	4,52	4,68	1,22	1,09	.	16,55	48,82	.
VI	4,69	4,17	4,06	1,17	1,08	.	15,17	44,83	.
VII	5,18	4,32	4,75	1,14	1,05	.	16,44	42,59	.
VIII	5,41	0,52	4,10	1,13	1,08	.	12,24	50,93	.
IX	4,86	4,34	5,19	1,18	1,01	.	16,58	43,71	.
X	5,66	5,41	5,80	1,33	1,07	.	19,27	48,68	.
XI	5,44	4,93	4,95	1,30	0,99	.	17,61	46,21	.
XII	4,03	3,98	4,01	1,04	1,06	.	14,12	38,25	.
1963									
I	5,08	4,93	4,51	1,16	1,05	.	16,73	45,88	.
II	4,59	4,50	3,28	1,07	0,90	.	14,34	41,31	.
III	4,85	4,75	4,61	1,11	1,02	.	16,34	42,98	.
IV	4,86	5,12	4,48	1,09	1,06	.	16,61	45,75	.
V	5,34	4,97	4,82	1,28	1,27	.	17,68	52,36	.
VI	4,59	4,32	4,44	1,19	1,13	.	15,67	44,83	.
VII	5,68	4,31	5,03		1,22	.		45,76	.
VIII	5,36	0,45	4,67		1,12	.		50,87	.
IX	5,18	4,35	5,18			.			.

TAB. 34

- a) Ohne Luxemburg
a) Luxembourg non compris
a) Escluso il Lussemburgo
a) Zonder Luxemburg
a) Excl. Luxemburg

Erzeugung von Bier
Production de bière
Produzione di birra
Produktie van bier
Production of beer

1 000 hl

Ø M	Deutschland (B.R.) a)	France	Italia	Nederland a)	Belgique België	Luxembourg	EWG-CEE EEG-EEC	United Kingdom	United States	SSSR
1960	4 338	1 438	207	296	843	31	7 153	3 617	12 732	2 082
1961	4 709	1 513	254	316	876	32	7 700	3 780	12 962	2 223
1962	5 024	1 507	315	330	[866]	37	[8 079]	3 813	13 207	
1962										
IV	5 319	1 426	249	331	.	.	.	3 715	13 665	.
V	4 990	1 935	444	370	.	.	.	4 648	15 973	.
VI	6 045	1 893	433	412	.	.	.	4 108	16 300	.
VII	5 648	2 036	594	401	.	.	.	4 484	16 202	.
VIII	6 249	1 966	555	404	.	.	.	4 239	14 827	.
IX	4 879	1 566	466	304	.	.	.	3 535	12 078	.
X	5 297	1 293	153	326	.	.	.	4 010	12 127	.
XI	4 450	1 049	69	303	.	.	.	3 911	10 638	.
XII	4 814	919	143	308	.	.	.	3 420	11 145	.
1963										
I	3 956	1 168	124	238	.	.	.	2 946	12 389	.
II	4 123	1 115	268	285	.	.	.	2 799	10 801	.
III	4 682	1 526	336	293	.	.	.	3 682	13 273	.
IV	5 849	1 723	349	373	.	.	.	3 911	14 958	.
V	6 033	1 948	551	431	.	.	.	4 402	16 055	.
VI	5 744	1 945		427	.	.	.	4 059	15 826	.
VII	6 979	2 070		499	.	.	.	4 664	17 724	.
VIII	6 044	1 873		425	.	.	.	4 255		.
IX	5 448			347

TAB. 35

- a) Ausstoß
a) Livraisons
a) Forniture
a) Afleveringen
a) Deliveries

Erzeugung von Rübenzucker ^{a)}
Production de sucre de betteraves ^{a)}
Produzione di zucchero di barbabietola ^{a)}
Produktie van beetwortelsuiker ^{a)}
Production of beet sugar ^{a)}

1 000 t

TAB. 36

a) Rohzuckergewicht

a) Poids en sucre brut

a) Peso dello zucchero grezzo

a) Ruwsuiker-gewicht

a) Raw sugar weight

Ø M	Deutschland (B.R.)	France	Italia	Nederland	Belgique Belgie	Luxembourg	EWG-CEE EEG-EEC	United Kingdom	United States	SSSR
1960	156	192	83	56	42	—	529	72	184	477
1961	128	181	82	52	38	—	481	85	180	553
1962	124	135	83	38	29	—	409	—	—	—
1961 XII	223	387	10	121	56	—	797	201	429	.
1962 I	3	.	3	1	6	—	.	—	224	.
II	1	.	0	0	0	—	.	—	50	.
III	1	.	0	0	0	—	.	—	12	.
IV	1	.	3	0	0	—	.	—	69	.
V	1	.	1	0	0	—	.	—	42	.
VI	1	.	1	0	0	—	.	—	43	.
VII	0	.	4	2	0	—	.	—	—	.
VIII	2	.	305	0	0	—	.	—	—	.
IX	2	.	541	0	1	—	.	—	—	.
X	523	.	85	161	110	—	.	—	—	.
XI	713	.	43	221	196	—	.	—	—	.
XII	238	.	11	74	34	—	.	—	—	.
1963 I	1	17	2	0	4	—	24	—	—	.
II	1	—	0	1	0	—	2	—	—	.
III	2	2	1	—	0	—	5	—	—	.
IV	1	5	3	0	0	—	9	—	—	.
V	1	—	3	—	—	—	4	—	—	.
VI	1	—	—	—	—	—	—	—	—	.
VII	—	—	—	—	—	—	—	—	—	.

Baugenehmigungen : genehmigte Wohnungen
Permis de construire : logements autorisés
Permessi di costruzione : abitazioni progettate
Woningen, waarvoor bouwvergunning is verleend
Building permits : dwellings licenced

37

TAB. 37

a) In Italien: Provinzhauptstädte und Gemeinden mit mehr als 20 000 Einwohnern

b) Für Wohngebäude

c) Schätzung für Belgien und Luxemburg

a) En Italie: Chefs-lieux de province et communes de plus de 20 000 habitants

b) Pour Immeubles d'habitation

c) Estimation pour la Belgique et le Luxembourg

a) In Italia: Capoluoghi di provincia e comuni di oltre 20 000 abitanti

b) Per case d'abitazione

c) Stima per il Belgio e il Lussemburgo

a) In Italië: Provinciale hoofdsteden en gemeenten met meer dan 20 000 inwoners

b) Voor woongebouwen

c) Schatting voor België en Luxemburg

a) In Italy: Provincial capitals and towns with more than 20 000 inhabitants

b) Dwelling houses

c) Estimated for Belgium and Luxembourg

Ø M	Deutschland (B.R.)	France	Italia ^{a)}	Nederland	Belgique Belgie ^{b)}	Luxembourg ^{b)}	EWG - CEE EEG - CEE ^{a) c)}
1960	51 071	29 761	20 239	7 039	3 425	40	[113 230]
1961	52 417	31 715	23 794	8 427	3 713	38	[121 460]
1962	52 220	35 616	26 250	6 810	3 251	35	[125 630]
1962 V	56 693	35 141	29 962	5 296	1 817	84	[129 800]
VI	57 731	35 857	32 240	8 448	2 982	33	[138 600]
VII	59 077	38 631	26 195	7 413	3 517	54	[136 500]
VIII	56 780	35 123	20 106	5 744	3 398	22	[122 700]
IX	57 603	36 161	23 195	7 688	3 044	41	[129 100]
X	60 676	37 199	27 961	8 728	3 155	18	[139 100]
XI	51 057	40 561	28 506	8 135	2 891	26	[132 500]
XII	45 566	44 654	26 245	8 313	2 783	14	[128 800]
1963 I	34 768	33 727	30 336	7 685	2 804	35	[110 600]
II	36 868	35 366	28 875	6 455	2 884	20	[111 700]
III	42 257	38 717	34 663	6 727	3 717	48	[127 800]
IV	47 558	34 950	32 878	4 217	4 582	41	[126 300]
V	50 265	39 888	37 941	5 085	4 707	28	[140 000]
VI	47 813	46 998	33 756	7 625	3 149	33	[140 800]
VII	56 022	50 801	36 122	9 004	.	58	—
VIII	49 508	43 802	30 638	5 911	.	16	—
IX	51 883	—	—	8 024	.	19	—
X	—	—	—	9 814	.	—	—

Bruttoerzeugung von Rindfleisch ^{a)}
Production brute de viande de bœuf ^{a)}
Produzione lorda di carne bovina ^{a)}
Brutoproductie van rundvlees ^{a)}
Gross production of beef ^{a)}

Ø M	Deutschland (B.R.) ^{b)}	France ^{c)}	Italia ^{d)}	Nederland ^{e)}	Belgique België ^{f)}	Luxembourg ^{f)}	EWG - CEE EEG - EEC	United Kingdom	United States ^{g)}	
1960	68 174	68 800	30 590	16 121	14 989	354	[237 900]	66 754	541 929	
1961	72 163	77 425	36 950	15 825	14 816	380	[261 200]	73 663	564 042	
1962	78 785	80 400	39 895	17 998	15 517	410	[274 900]	74 933	564 420	
1962	IV	69 808	72 100	38 011	15 225	14 651	393	[242 000]	81 487*	517 095
	V	74 824	76 500	41 131	18 400		443	[259 900]	68 482	595 566
	VI	67 844	66 600	38 681	16 200		370	[234 600]	61 877	577 876
VII	VII	77 984	75 500	39 873	17 575	15 880	446	[270 300]	76 813*	582 412
	VIII	80 210	80 300	42 101	18 450		431	[282 600]	66 754	609 628
	IX	84 645	78 400	39 042	18 350		390	[279 300]	73 663	542 042
X	X	107 217	94 800	43 555	22 525	17 166	479	[337 000]	91 748*	615 978
	XI	95 840	91 600	39 092	22 775		384	[313 400]	77 524	548 393
	XII	77 283	84 700	41 456	21 000		409	[284 500]	66 754	519 816
1963	I	86 506	88 400	38 580	20 600	16 630	394	[296 700]	89 819*	610 535
	II	69 660	73 200	34 624	18 900		426	[251 700]	71 835	530 703
	III	74 196	74 800	36 028	19 475		374	[261 000]	72 647	578 783
IV	IV	80 344	80 200	37 958	20 050	18 318	484	[279 700]	93 070*	591 484
	V	79 894	77 700	39 418	22 075		422	[279 700]	75 086	637 297
	VI	67 788	65 600		16 825		401		62 995	595 113
VII	VII	84 814	74 000		20 475		506		77 728*	621 875
	VIII	80 505	73 600		21 425		418		69 091	633 668
	IX	88 189	73 900				432		71 530	

TAB. 38, 39, 40

- a) Einschl. Schlachtfette
b) Gewerbliche Schlachtungen von Tieren inländischer Herkunft
c) Kontrollierte Schlachtungen
d) Schlachtungen in Gemeinden mit mehr als 5 000 Einwohnern
e) Inländische Nettoerzeugung einschl. Schlachtfette
f) Schlachtungen in öffentlichen Schlachthäusern
g) Gewerbliche Schlachtungen
- a) Y compris graisses d'abattage
b) Abattages commerciaux d'animaux originaires du pays
c) Abattages contrôlés
d) Abattages dans les communes de plus de 5 000 habitants
e) Production indigène nette, y compris les graisses d'abattage
f) Abattages dans les abattoirs publics
g) Abattages commerciaux
- a) Compresi i grassi di macellazione
b) Macellazioni commerciali di animali originari del paese
c) Macellazioni controllate
d) Macellazioni nei comuni di oltre 5 000 abitanti
e) Produzione indigena netta, compresi i grassi di macellazione
f) Macellazioni nei macelli pubblici
g) Macellazioni commerciali

Bruttoerzeugung von Kalbfleisch ^{a)}
Production brute de viande de veau ^{a)}
Produzione lorda di carne di vitello ^{a)}
Brutoproductie van kalfsvlees ^{a)}
Gross production of veal ^{a)}

Ø M	Deutschland (B.R.) ^{b)}	France ^{c)}	Italia ^{d)}	Nederland ^{e)}	Belgique België ^{f)}	Luxembourg ^{f)}	EWG - CEE EEG - EEC	United Kingdom	United States ^{g)}	
1960	7 893	23 800	4 937	3 508	1 774	30	[51 800]	1 626	38 669	
1961	7 604	25 342	6 631	2 775	1 595	27	[53 500]	1 727	36 250	
1962	8 478	26 400	6 722	4 144	1 805	28	[58 500]	1 651	35 229	
1962	IV	9 322	25 800	5 922	4 975	1 938	37	[58 200]	1 829*	31 751
	V	8 626	29 800	7 727	4 725		36	[64 800]	1 016	35 380
	VI	8 677	28 300	6 803	4 750		25	[61 700]	914	32 659
VII	VII	9 138	29 400	6 954	5 175	1 879	31	[63 500]	1 321*	34 473
	VIII	8 446	30 100	7 357	5 250		27	[64 300]	1 422	39 009
	IX	8 101	26 400	6 744	3 900		26	[57 000]	1 930	36 741
X	X	9 438	28 600	6 919	3 925	1 915	31	[61 500]	2 438*	42 184
	XI	7 721	25 000	6 011	3 375		28	[54 400]	1 829	35 834
	XII	9 322	23 900	6 319	2 625		27	[54 200]	1 219	31 751
1963	I	10 293	25 300	6 135	3 000	1 788	29	[57 100]	1 727*	35 380
	II	8 780	21 900	5 678	3 700		32	[51 100]	1 626	29 937
	III	9 560	24 500	6 459	5 725		30	[58 400]	1 727	30 844
IV	IV	11 883	28 500	6 807	5 950	2 884	46	[67 900]	1 626*	29 483
	V	10 657	30 600	6 696	6 400		43	[69 700]	914	29 483
	VI	8 793	28 200		4 350		34		711	27 669
VII	VII	10 011	31 500		8 100		32		914*	32 205
	VIII	8 673	29 500		6 225		20		1 118	34 473
	IX	8 672	27 100				23		1 422	

- a) Incl. slaughter fats
b) Commercial slaughter of home-reared animals
c) Controlled slaughter
d) Slaughter in communities with more than 5 000 inhabitants
e) Net home production incl. slaughter fats
f) Slaughter in public slaughterhouses
g) Commercial slaughter
- a) Met inbegrip van slachtvet
b) Alle slachtungen van dieren van binnenlandse herkomst uitgezonderd huisslachtungen
c) Gecontroleerde slachtungen
d) Slachtungen in gemeenten met meer dan 5 000 inwoners
e) Binnenlandse nettoproductie met inbegrip van slachtvet
f) Slachtungen in openbare slachthuizen
g) Alle slachtungen uitgezonderd huisslachtungen
- a) Incl. slaughter fats
b) Commercial slaughter of home-reared animals
c) Controlled slaughter
d) Slaughter in communities with more than 5 000 inhabitants
e) Net home production incl. slaughter fats
f) Slaughter in public slaughterhouses
g) Commercial slaughter

Bruttoerzeugung von Schweinefleisch ^{a)}
Production brute de viande de porc ^{a)}
Produzione lorda di carne suina ^{a)}
Brutoproduktie van varkensvlees ^{a)}
Gross production of pigmeat ^{a)}

40

t

Ø M	Deutschland (B.R.) ^{b)}	France ^{c)}	Italia ^{d)}	Nederland ^{e)}	Belgique Belgique ^{f)}	Luxembourg ^{f)}	EWG - CEE EEG - EEC	United Kingdom	United States ^{g)}	
1960	117 729	60 100	24 171	36 248	17 122	366	[346 800]	52 530	410 350	
1961	125 247	60 525	22 726	33 310	16 959	383	[351 000]	54 765	405 360	
1962	136 263	67 600	22 086	34 835	18 805	502	[374 500]	60 954	423 655	
1962	IV	143 563	64 800	11 824	34 050	} 18 169	371	[364 400]	68 380*	422 748
	V	136 039	72 800	11 823	37 925		641	[370 600]	54 054	437 716
	VI	130 407	67 900	10 718	31 500		471	[348 600]	51 006	386 460
	VII	145 304	69 800	11 496	30 500	} 19 549	408	[369 000]	67 567*	361 059
	VIII	134 085	66 400	10 483	33 350		444	[351 000]	56 086	392 811
	IX	129 515	65 200	12 915	31 000		532	[342 000]	60 760	356 070
	X	155 640	75 800	21 391	33 800	} 19 733	699	[408 000]	73 968*	489 879
	XI	136 546	69 400	23 881	32 050		622	[374 800]	60 352	475 364
	XII	139 198	68 200	49 372	33 575		645	[415 900]	64 214	450 417
1963	I	139 577	70 100	49 120	39 300	} 18 295	494	[422 700]	66 347*	482 168
	II	122 358	61 400	24 570	35 475		558	[346 900]	58 829	418 665
	III	133 779	64 300	14 607	36 700		473	[352 200]	60 556	478 993
	IV	154 441	71 400	11 958	37 775	} 21 963	599	[391 300]	72 749*	470 375
	V	141 632	73 200	11 386	36 675		591	[375 900]	58 423	447 242
	VI	128 812	63 700		29 400		592		53 038	373 760
	VII	148 459	66 000		37 300		613		67 059*	385 553
	VIII	134 950	58 700		36 375		457		56 492	389 182
	IX	144 596	56 900				372		58 524	

TAB. 41

a) Milchlieferungen an die Molke-
 reien: für die Niederlande 88 %
 für Luxemburg 80 % der Ge-
 samterzeugung

b) Lieferungen von Milch und
 Sahne an die Molkereien in
 Milcheinheiten zu 3,3 % Fett-
 gehalt: 59 % der Gesamter-
 zeugung

c) Milchverkäufe durch die « Milk
 Marketing Schemes »: 87 % der
 Gesamterzeugung

a) *Livraisons de lait aux laiteries:*
Pays-Bas 88 %, Luxembourg
80 % de la production totale

b) *Livraisons de lait et de crème*
aux laiteries, converties en lait
à 3,3 % de matières grasses, soit
59 % de la production totale

c) *Ventes de lait par les « Milk*
Marketing Schemes »: 87 % de
la production totale

a) Forniture di latte alle latterie
 industriali: per i Paesi Bassi e il
 Lussemburgo rispettivamente
 l'88 % e l'80 % della produzione
 totale

b) Forniture alle latterie industriali
 di crema e di latte convertiti in
 latte al 3,3 % di materie grasse,
 ossia il 59 % della produzione
 totale

c) Vendite di latte mediante i
 « Milk Marketing Schemes »:
 87 % della produzione totale

a) *Melkleveringen aan de melk-*
fabrieken; deze vormen voor
Nederland 88 % en voor Luxem-
burg 80 % van de totale pro-
duktie

b) *Leveringen van melk en room*
aan de melkfabrieken, berekend
in melkeenheden van 3,3 %
vetgehalte: 59 % van de totale
produktie

c) *Melkverkoop door de « Milk*
Marketing Schemes »; deze vormt
87 % van de totale produktie

a) Milk delivered to dairies:
 Netherlands 88 %, Luxembourg
 80 % of total production

b) Milk and cream delivered to
 dairies, converted to milk units
 of 3.3 % fat content: 59 % of
 total production

c) Milk sales through milk market-
 ing schemes: 87 % of total
 production

Erzeugung von Kuhmilch
Production de lait de vache
Produzione di latte di vacca
Produktie van koemelk
Production of cow's milk

41

1 000 t

Ø M	Deutschland (B.R.)	France	Italia	Nederland ^{a)}	Belgique Belgique ^{b)}	Luxembourg ^{a)}	EWG - CEE EEG - EEC	United Kingdom ^{c)}	United States
1960	1 605	1 914	826	506	173	14	5 038	889	4 743
1961	1 656	1 991	820	513	188	14	5 159	930	4 724
1962	1 692	2 033	782	541	196	13	5 257	957	4 784
1962	IV	1 801	.	.	620	188	.	992	5 144
	V	1 980	.	.	762	250	.	1 179	5 685
	VI	1 986	.	.	763	253	.	1 101	5 445
	VII	1 930	.	.	719	254	.	1 000	4 979
	VIII	1 787	.	.	673	240	.	932	4 647
	IX	1 566	.	.	523	213	.	891	4 392
	X	1 500	.	.	461	198	.	922	4 432
	XI	1 416	.	.	370	160	.	874	4 239
	XII	1 490	.	.	345	139	.	881	4 451
1963	I	1 570	.	.	341	132	.	868	4 556
	II	1 515	.	.	335	129	.	808	4 296
	III	1 810	.	.	508	170	.	951	4 947
	IV	1 879	.	.	657	188	.	963	5 057
	V	2 094	.	.	768	251	.	1 140	5 577
	VI	2 029	.	.	728	254	.	1 094	5 372
	VII	1 942	.	.	731	252	.	1 013*	4 924
	VIII	1 805	.	.	646	240	.	945	
	IX	1 602	.	.	488	13	.	877	

Eisenbahn: Frachtleistungen
Trafic ferroviaire marchandises
Traffico ferroviario merci
Spoorwegen: Goederenvervoer
Goods traffic by rail

Mio tkm

Ø M	Deutschland (B.R.)	France	Italia	Nederland	Belgique Belgique	Luxembourg	EWG-CEE EEG-EEC	United Kingdom a)	United States	SSSR
1960	4 356	4 743	1 314	284	522	53	11 272	2 542	71 514	125 000
1961	4 420	4 903	1 286	283	534	54	11 480	2 397	70 323	130 330
1962	4 587	5 098	1 312	309	535	53	11 894	2 191	73 899	136 920
1962	IV	4 099	4 700	1 279	272	50	10 915	2 244	} 75 237	
	V	4 760	5 330	1 386	315	54	12 402	2 257		
	VI	4 384	5 210	1 334	295	53	11 828	2 103		
1962	VII	4 589	4 930	1 300	278	53	11 638	1 937	} 73 339	
	VIII	4 706	4 330	1 139	294	51	11 028	1 908		
	IX	4 409	5 070	1 218	292	52	11 549	2 044		
1962	X	5 270	5 670	1 347	359	56	13 265	2 356	} 74 897	
	XI	5 422	5 510	1 271	372	57	13 208	2 314		
	XII	4 664	5 200	1 304	313	57	12 095	2 115		
1963	I	4 977	5 130	1 370	371	60	12 512	2 064	} 72 415	
	II	4 967	5 040	1 318	382	59	12 405	2 184		
	III	5 438	4 790	1 424	369	61	12 680	2 428		
1963	IV	4 541	5 410	1 376	322	54	12 278	2 234	} 142 500	
	V	4 826	5 600	1 391	346	53	12 768	2 331		
	VI	4 474	5 250	1 362	300	49	11 954			
1963	VII	4 880	5 430		316	52				
	VIII	4 821								
	IX									

TAB. 42

- a) Ohne Nordirland; einschl. Dienstgutverkehr
a) *Irlande du Nord non comprise; trafic de service compris*
a) Esclusa l'Irlanda Settentrionale; compreso il traffico di servizio
a) *Zonder Noord-Ierland; met inbegrip van het dienstgoederenvervoer*
a) Excl. Northern Ireland; incl. free hauted traffic

Binnenschifffahrt
Trafic fluvial
Traffico fluviale merci
Binnenvaart
Inland waterways transport

Mio tkm

Ø M	Deutschland (B.R.) a)	France a)	Nederland		Belgique Belgique	Luxembourg	EWG-CEE EEG-EEC	SSSR	
			b)	c)					
1960	3 356	747	469	1 199	436	—	6 207	8 330	
1961	3 349	774	485	1 202	456	—	6 266	8 830	
1962	3 302	774	502	1 188	452	—	6 218	9 150	
1962	IV	3 364	779	466	1 161	434	—	6 204	
	V	3 892	853	581	1 340	482	—	7 148	
	VI	3 794	821	546	1 366	498	—	7 025	
1962	VII	4 131	712	483	1 396	479	—	7 198	} 11 830
	VIII	4 093	744	520	1 390	473	—	7 220	
	IX	3 424	787	517	1 175	430	—	6 333	
1962	X	2 809	870	603	1 012	503	—	5 797	
	XI	2 013	785	565	893	448	—	4 704	
	XII	1 730	677	387	889	406	—	4 089	
1963	I	613	424	53	241	114	—	1 445	} 6 500
	II	128	318	76	248	87	—	857	
	III	2 686	712	440	1 219	394	—	5 451	
1963	IV	4 184	892	577	1 453	526	—	7 632	
	V	4 550	914	610	1 526	561	—	8 161	
	VI	4 035	866	527	1 432	510	—	7 370	
1963	VII	4 565	860	540	1 572				
	VIII	4 334	787						
	IX		898						

TAB. 43

- a) Der gesamte Durchgangsverkehr auf dem Rhein zwischen Lauterburg und Basel (deutsch-französische Grenze) ist in den deutschen Ziffern enthalten
b) Binnenverkehr
c) Grenzüberschreitender Verkehr
a) *Le trafic rhénan de transit entre Lauterburg et Bâle (frontière franco-allemande) est inclus dans les chiffres relatifs à l'Allemagne*
b) *Trafic intérieur*
c) *Trafic international*
a) L'insieme del traffico renano di transito fra Lauterburg e Basilea (confine franco-tedesco) è compreso nei dati della Germania
b) *Traffico interno*
c) *Traffico internazionale*
a) *Het totale doorgaande vervoer op de Rijn tussen Lauterburg en Bazel (Duits-Franse grens) is uitsluitend in de Duitse cijfers begrepen*
b) *Binnenlands vervoer*
c) *Grensoverschrijdend vervoer*
a) The entire transit traffic on the Rhine between Lauterburg and Basel (Franco-German frontier) is included in the German figures
b) *Domestic traffic*
c) *International traffic*

Index der Umsätze der Warenhäuser ^{a)}: Gesamtindex
Indice du chiffre d'affaires des Grands Magasins ^{a)}: indice général
Indice della cifra d'affari dei Grandi Magazzini ^{a)}: indice generale
Indexcijfer van de geldomzetten van de warenhuizen ^{a)}: totaal indexcijfer
Index of retail turnover of department stores ^{a)}: overall index

44

1958 = 100

TAB. 44

- a) Gesamtumsätze der Unternehmungen (Warenhäuser und Kleinpreisgeschäfte)
 b) Warenhäuser in Paris
 c) Revidierte Reihe
 d) Keine Warenhäuser
- a) *Chiffres d'affaires totaux des entreprises (Grands Magasins et magasins à prix unique)*
 b) *Grands Magasins à Paris*
 c) *Série révisée*
 d) *Aucun grand magasin*
- a) Cifre d'affari totali delle imprese (Grandi Magazzini e magazzini a prezzo unico)
 b) Grandi Magazzini di Parigi
 c) Serie riveduta
 d) Grandi magazzini non esistono
- a) *Totale omzetten van de ondernemingen (warenhuizen en eenheidsprijswinkels)*
 b) *Warenhuizen in Parijs*
 c) *Herziene reeks*
 d) *Geen warenhuizen*
- a) Total sales of establishments (department stores and „single-price stores“)
 b) Department stores in Paris
 c) Revised series
 d) No department stores

Ø M	Deutschland (B.R.)	France ^{b)}	Italia ^{c)}	Nederland	Belgique België	Luxembourg ^{d)}	United Kingdom	United States
1960	126	131	140	121	111	—	113	107
1961	142	145	169	132	114	—	118	110
1962	159	165	207	149	120	—	121	115
1962 IV	158	142	192	137	117	—	112	113
V	142	155	189	145	117	—	116	111
VI	143	153	216	146	123	—	108	106
VII	155	124	196	165	114	—	134	97
VIII	143	111	163	137	108	—	102	105
IX	134	175	207	139	115	—	116	117
X	168	199	248	153	126	—	127	114
XI	198	205	232	214	143	—	144	141
XII	281	292	387	191	166	—	188	211
1963 I	139	179	205	143	109	—	127	86
II	122	121	169	108	104	—	85	85
III	149	173	198	152	120	—	104	101
IV	163	161	244	159	125	—	115	112
V	164	183	242	172	126	—	121	112
VI	137	163	256	155	123	—	110	114
VII	171	156	262	186	126	—	141	101
VIII	155	138	214	—	122	—	109	113
IX	140	196	—	—	116	—	—	118

Index der Umsätze der Warenhäuser ^{a)}: Lebensmittel
Indice du chiffre d'affaires des Grands Magasins ^{a)}: denrées alimentaires
Indice della cifra d'affari dei Grandi Magazzini ^{a)}: alimentari
Indexcijfer van de geldomzetten van de warenhuizen ^{a)}: levensmiddelen
Index of retail turnover of department stores ^{a)}: foodstuffs

45

1958 = 100

TAB. 45

- a) Gesamtumsätze der Unternehmungen (Warenhäuser und Kleinpreisgeschäfte)
 b) Keine Lebensmittelabteilung in den Warenhäusern in Paris
 c) Revidierte Reihe
- a) *Chiffres d'affaires totaux des entreprises (Grands Magasins et magasins à prix unique)*
 b) *Pas de rayon d'alimentation dans les Grands Magasins à Paris*
 c) *Série révisée*
- a) Cifre d'affari totali delle imprese (Grandi Magazzini e magazzini a prezzo unico)
 b) Il reparto alimentazione non esiste nei Grandi Magazzini
 c) Serie riveduta
- a) *Totale omzetten van de ondernemingen (warenhuizen en eenheidsprijswinkels)*
 b) *In de warenhuizen van Parijs geen levensmiddelenafdeling*
 c) *Herziene reeks*
- a) Total sales of establishments (department stores and „single-price stores“)
 b) Department stores in Paris have no food section
 c) Revised series

Ø M	Deutschland (B.R.)	France ^{b)}	Italia ^{c)}	Nederland	Belgique België	Luxembourg
1960	141	—	209	122	110	—
1961	163	—	297	141	111	—
1962	188	—	415	173	119	—
1962 IV	194	—	479	164	119	—
V	173	—	354	158	116	—
VI	172	—	370	156	113	—
VII	169	—	353	166	99	—
VIII	174	—	340	178	107	—
IX	169	—	371	159	112	—
X	195	—	403	175	128	—
XI	213	—	435	221	122	—
XII	289	—	757	263	152	—
1963 I	186	—	497	169	123	—
II	188	—	516	169	123	—
III	215	—	580	202	131	—
IV	212	—	659	198	122	—
V	201	—	535	193	119	—
VI	172	—	499	173	105	—
VII	185	—	487	196	102	—
VIII	198	—	493	—	115	—
IX	180	—	—	—	112	—

Index der Umsätze der Warenhäuser ^{a)}: Textilien und Bekleidung
Indice du chiffre d'affaires des Grands Magasins ^{a)}: textiles et habillement
Indice della cifra d'affari dei Grandi Magazzini ^{a)}: tessili e abbigliamento
Indexcijfer van de geldomzetten van de warenhuizen ^{a)}: textiel en kleding
Index of retail turnover of department stores ^{a)}: textiles and clothing

1958 = 100

Ø M	Deutschland (B.R.)	France ^{b)}	Italia ^{c)}	Nederland	Belgique België	Luxembourg
1960	119	119	137	118	113	—
1961	132	128	160	125	117	—
1962	144	152	191	137	123	—
1962 IV	146	141	178	135	128	—
V	129	150	190	138	124	—
VI	136	152	224	137	138	—
VII	147	106	184	157	124	—
VIII	127	93	135	113	101	—
IX	115	176	191	135	115	—
X	158	198	257	158	135	—
XI	187	175	235	180	140	—
XII	251	232	314	149	164	—
1963 I	126	200	175	147	113	—
II	101	105	127	92	93	—
III	124	164	159	138	121	—
IV	147	159	218	154	137	—
V	151	181	231	158	136	—
VI	126	159	257	139	142	—
VII	165	147	242	169	141	—
VIII	133	121	169	—	118	—
IX	119	193	—	—	116	—

TAB. 46

a) Gesamtsätze der Unternehmen (Warenhäuser und Kleinpreisgeschäfte)
 b) Warenhäuser in Paris
 c) Revidierte Reihe

a) Chiffres d'affaires totaux des entreprises (Grands Magasins et magasins à prix unique)
 b) Grands Magasins à Paris
 c) Série révisée

a) Cifre d'affari totali delle imprese (Grandi Magazzini e Magazzini a prezzo unico)
 b) Grandi Magazzini di Parigi
 c) Serie riveduta

a) Totale omzetten van de ondernemingen (warenhuizen en eenheidsprijswinkels)
 b) Warenhuizen in Parijs
 c) Herzien reeks

a) Total sales of establishments (department stores and „single-price stores“)
 b) Department stores in Paris
 c) Revised series

Index der Umsätze der Warenhäuser ^{a)}: Hausrat und Wohnbedarf
Indice du chiffre d'affaires des Grands Magasins ^{a)}: ameublement, ménage
Indice della cifra d'affari dei Grandi Magazzini ^{a)}: mobili e casalinghi
Indexcijfer v/d geldomzetten van de warenhuizen ^{a)}: huisraad, huish. art.
Index of retail turnover of department stores ^{a)}: household equipment

1958 = 100

Ø M	Deutschland (B.R.)	France ^{b)}	Italia ^{c)}	Nederland	Belgique België	Luxembourg
1960	134	168	123	123	109	—
1961	154	171	143	132	111	—
1962	174	190	166	150	115	—
1962 IV	168	161	155	133	108	—
V	159	183	161	158	116	—
VI	148	166	153	146	115	—
VII	172	128	151	167	119	—
VIII	168	136	157	148	113	—
IX	163	214	190	144	122	—
X	186	227	202	143	119	—
XI	206	211	177	188	114	—
XII	275	331	232	166	143	—
1963 I	154	167	164	144	95	—
II	134	123	159	115	109	—
III	169	232	176	169	116	—
IV	169	180	201	158	115	—
V	178	208	200	186	125	—
VI	144	170	183	161	118	—
VII	185	157	203	193	130	—
VIII	184	164	215	—	126	—
IX	171	230	—	—	125	—

TAB. 47

a) Gesamtsätze der Unternehmen (Warenhäuser und Kleinpreisgeschäfte)
 b) Warenhäuser in Paris
 c) Revidierte Reihe

a) Chiffres d'affaires totaux des entreprises (Grands Magasins et magasins à prix unique)
 b) Grands Magasins à Paris
 c) Série révisée

a) Cifre d'affari totali delle imprese (Grandi Magazzini e magazzini a prezzo unico)
 b) Grandi Magazzini di Parigi
 c) Serie riveduta

a) Totale omzetten van de ondernemingen (warenhuizen en eenheidsprijswinkels)
 b) Warenhuizen in Parijs
 c) Herzien reeks

a) Total sales of establishments (department stores and „single-price stores“)
 b) Department stores in Paris
 c) Revised series

Index der Umsätze der Warenhäuser ^{a)}: Sonstige Waren
Indice du chiffre d'affaires des Grands Magasins ^{a)}: autres marchandises
Indice della cifra d'affari dei Grandi Magazzini ^{a)}: altre merci
Indexcijfer van de geldomzetten van de warenhuizen ^{a)}: overige goederen
Index of retail turnover of department stores ^{a)}: other goods

48

1958 = 100

TAB. 48

- a) Gesamtumsätze der Unternehmungen (Warenhäuser und Kleinpreisgeschäfte)
 b) Warenhäuser in Paris
 c) Revidierte Reihe
- a) *Chiffres d'affaires totaux des entreprises (Grands Magasins et magasins à prix unique)*
 b) *Grands Magasins à Paris*
 c) *Série révisée*
- a) Cifre d'affari totali delle imprese (Grandi Magazzini e magazzini a prezzo unico)
 b) Grandi Magazzini di Parigi
 c) Serie riveduta
- a) *Totale omzetten van de ondernemingen (warenhuizen en eenheidsprijswinkels)*
 b) *Warenhuizen in Parijs*
 c) *Herziene reeks*
- a) Total sales of establishments (department stores and „single-price stores“)
 b) Department stores in Paris
 c) Revised series

Ø M	Deutschland (B.R.)	France ^{b)}	Italia ^{c)}	Nederland	Belgique België	Luxembourg
1960	120	135	133	126	109	—
1961	139	162	157	143	115	—
1962	157	169	188	165	126	—
1962 IV	148	113	137	127	102	—
V	130	132	145	145	101	—
VI	128	140	182	162	115	—
VII	144	133	191	185	117	—
VIII	130	115	155	164	125	—
IX	123	135	187	132	114	—
X	150	127	205	135	109	—
XI	214	248	184	324	236	—
XII	393	585	481	282	236	—
1963 I	109	110	182	115	84	—
II	108	110	132	107	84	—
III	135	122	150	138	96	—
IV	156	130	173	150	111	—
V	148	152	181	181	115	—
VI	126	164	211	179	120	—
VII	159	177	255	219	134	—
VIII	145	146	197		145	—
IX	131	152			113	—

TAB. 49

- a) Gesamtumsätze der Unternehmungen
 b) Ab März 1962 revidierte Reihe mit Originalbasis 1959 = 100; vom SAEG mit Hilfe der alten Reihe auf 1958 = 100 umbasiert
 c) Für die Monatsangaben nur Lebensmittel: über 90 % des Gesamtumsatzes
- a) *Chiffres d'affaires totaux des entreprises*
 b) *A compter de mars 1962 série révisée ayant pour base originale 1959 = 100; convertie par l'OSCE à base 1958 = 100 à l'aide de la série antérieure*
 c) *Pour les données mensuelles uniquement denrées alim., soit plus de 90 % du chiffre d'affaires global*
- a) Cifre d'affari globali delle imprese
 b) Da marzo 1962 serie riveduta con base originale 1959 = 100; convertito dall'ISCE sulla base 1958 = 100 utilizzando la serie anteriore
 c) Dati mensili solo per gli alimentari, e cioè oltre il 90 % della cifra d'affari globale
- a) *Totale geldomzetten van de ondernemingen*
 b) *Vanaf maart 1962 herziene reeks op de originele basis 1959 = 100; door het BSEG met behulp van de oude reeks omgerekend op basis 1958 = 100*
 c) *Voor de maandgegevens uitsluitend levensmiddelen; meer dan 90 % van de totale omzet*
- a) Total sales of establishments
 b) From March 1962 on series revised; recalculated by SOEC on the basis of 1958 = 100 using the old series
 c) The monthly figures cover only foodstuffs: over 90 % of total sales

Index der Umsätze der Konsumgenossenschaften ^{a)}: Gesamtindex
Indice du chiffre d'affaires des coop. de consommation ^{a)}: indice général
Indice della cifra d'affari delle cooperative di consumo ^{a)}: indice generale
Indexcijfer van de geldomzetten der coöp. verbruikersver. ^{a)}: totaal index
Index of retail turnover of co-operative societies ^{a)}: overall index

49

1958 = 100

Ø M	Deutschland (B.R.)	France ^{b)}	Italia	Nederland ^{c)}	Belgique België	Luxembourg	United Kingdom
1960	112	116	117	106	105		104
1961	118	127	126	111	110		105
1962	122	143	140		116		104
1962 IV	125	137	140	118	108		102
V	120	141	137	125	117		105
VI	125	157	138	132	117		100
VII	116	147	137	115	104		100
VIII	120	142	137	124	111		95
IX	114	142	137	124	112		103
X	124	145	147	127	125		103
XI	123	140	144	128	117		111
XII	148	188	173	153	139		124
1963 I	113	142	139	132	129		102
II	113	135	138	130	115		101
III	129	150	155	148	121		103
IV	127	151	157	139	118		103
V	125	155	154	147	126		106
VI	115	163	153		119		101
VII	120	164	153		112		99
VIII	125	157	150		121		95
IX	111						

Index der beschäftigten Arbeiter: Bergbau und verarbeitende Industrie
Indice des effectifs ouvriers: industries extractives et manufacturières
Indice degli operai occupati: industrie estrattive e manifatturiere
Indexcijfer van de werkzame arbeiders: mijnbouw en verw. industrie
Index of operatives employed: and extractive manufacturing industries

1958 = 100

Ø M	Deutschland (B.R.) a)	France b)	Italia	Nederland	Belgique België c)	Luxembourg c) d)	United Kingdom e)	United States
1960	103	98	109	103	98	101	103	105
1961	105	99	116	104	100	103	104	103
1962	104	100	121		102	105	103	106
1962								
V	105	.	121		102	107	103	105
VI	104	.	122	104	104	108	102	107
VII	105	100	122	.	104	109	102	106
VIII	105	.	124	.	104	107	102	107
IX	104	.	125	105	103	108	103	108
X	104	100	124	.	103	108	102	108
XI	104	.	123	.	103	106	102	106
XII	103	.	121	105	104	104	102	105
1963								
I	103	101	121	.	100	99	101	104
II	102	.			97	98	101	103
III	103	.		104	105	98	101	104
IV	103	101		.	107	102	101	105
V	103	.			107	104	101	106
VI	102	.		103	107	105	100	107
VII	103	101		.	107	105	101	105
VIII	102	.		.		106	101	106
IX	102	.		.		106		106
X						106		
XI						105		

TAB. 50

a) Einschl. gewerbliche Lehrlinge
b) Ohne Bergbau
c) Einschl. Baugewerbe und Energiewirtschaft
d) Einschl. Transportwesen
e) Ohne Nordirland; einschl. Angestellte

a) Apprentis compris
b) Industries extractives non comprises
c) Construction et énergie comprises
d) Transports compris
e) Irlande du Nord non comprise; y compris employés

a) Compresi gli apprendisti
b) Esclusa l'industria estrattiva
c) Compresi costruzione e produzione di energia
d) Compresi i trasporti
e) Esclusa l'Irlanda Settentrionale; compresi i dirigenti e gli impiegati

a) Met inbegrip van de leerlingen
b) Zonder mijnbouw
c) Met inbegrip van de bouw/verheld en de gas- en elektriciteitsbedrijven
d) Met inbegrip van het vervoerbedrijf
e) Zonder Noord-Ierland; met inbegrip van employé's

a) Incl. apprentices
b) Excl. mining and quarrying
c) Incl. building industry, fuel and power
d) Incl. transport
e) Excl. Northern Ireland; incl. clerical and administrative staff.

Index der beschäftigten Arbeiter: Baugewerbe
Indice des effectifs ouvriers: construction
Indice degli operai occupati: costruzione
Indexcijfer van de werkzame arbeiders: bouwnijverheid
Index of operatives employed: construction

1958 = 100

Ø M	Deutschland (B.R.) a)	France	Italia	Nederland	Belgique België	Luxembourg	United Kingdom b)	United States
1960	110	98	.	.	100	.	103	108
1961	114	99	.	.	101	.	106	103
1962	120		.	.	107	.	108	101
1962								
I	108	106	.	.	101	.	105	83
II	109	.	.	.	101	.	107	83
III	115	.	.	.	102	.	107	85
IV	120	108	.	.	109	.	107	96
V	123	.	.	.	109	.	109	103
VI	124	.	.	.	108	.	110	107
VII	127	109	.	.	108	.	110	113
VIII	126	.	.	.	110	.	110	115
IX	125	.	.	.	110	.	109	113
X	124	110	.	.	111	.	110	111
XI	122	.	.	.	110	.	109	105
XII	117	.	.	.	109	.	108	93
1963								
I	109	109	.	.	77	.	98	85
II	108	.	.	.	65	.	94	81
III	119	.	.	.	110	.	102	84
IV	126	113	.	.	115	.	106	96
V	129	.	.	.	118	.	109	104
VI	130	.	.	.	118	.	110	111
VII	131	115	.	.	118	.	110	
VIII	130						110	

TAB. 51

a) Einschl. gewerbliche Lehrlinge
b) Ohne Nordirland; einschl. Angestellte

a) Apprentis compris
b) Irlande du Nord non comprise; y compris employés

a) Compresi gli apprendisti
b) Esclusa l'Irlanda Settentrionale; compresi i dirigenti e gli impiegati

a) Met inbegrip van de leerlingen
b) Zonder Noord-Ierland; met inbegrip van employé's

a) Incl. apprentices
b) Excl. Northern Ireland; incl. clerical and administrative staff.

Index der geleist. Arbeiterstunden: Bergbau u. verarbeitende Industrie **52**
Indice des heures-ouvriers: industries extractives et manufacturières
Indice delle ore lavorate: industrie estrattive e manifatturiere
Indexcijfer van door arbeiders gewerkte uren: mijnbouw en verw. industrie
Index of man-hours in extractive and manufacturing industries

1958 = 100

TAB. 52

- a) Einschl. gewerbliche Lehrlinge
b) Index der Aktivität der Beschäftigten in der Industrie (Index der Beschäftigten mal Index der Arbeitszeit)
- a) *Apprentis compris*
b) *Indice d'activité (produit de l'indice des effectifs par l'indice de la durée du travail) des salariés occupés dans l'industrie*
- a) *Compresi gli apprendisti*
b) *Indice d'attività dei salariati occupati nell'industria (Prodotto dell'indice degli effettivi × l'indice della durata del lavoro)*
- a) *Met Inbegrip van de leerlingen*
b) *Indexcijfer van de activiteit van de arbeidskrachten in de industrie (Indexcijfer van de werkzame arbeidskrachten × indexcijfer van de arbeidsduur)*
- a) Incl. apprentices
b) Index of activity of labour force (index of labour force × index of hours worked) in the industries

Ø M	Deutschland (B.R.) a)	France b)	Italia	Nederland	Belgique België	Luxembourg	United States
1960	102	99	109	.	99	.	107
1961	102	100	115	.	101	.	105
1962	99	101	117	.	103	.	
1962 III	101	.	123	.	109	.	108
IV	97	101	112	.	101	.	110
V	102	.	125	.	106	.	110
VI	97	.	110	.	103	.	112
VII	97	99	122	.	83	.	110
VIII	99	.	95	.	100	.	112
IX	97	.	119	.	104	.	114
X	106	102	128	.	113	.	113
XI	103	.	127	.	107	.	111
XII	93	.	110	.	103	.	110
1963 I	99	102	123	.	106	.	108
II	90	.	113	.	99	.	107
III	96	.	121	.	108	.	108
IV	98	.	120	.	108	.	109
V	100	.	.	.	111	.	112
VI	89	.	.	.	103	.	114
VII	96	103	.	.	99	.	
VIII	94	
IX	96	

Arbeitsstunden: Verarbeitende Industrie a) **53**
Heures de travail dans les industries manufacturières a)
Ore di lavoro: industrie manifatturiere a)
Gewerkte uren in de verwerkende industrie a)
Hours worked: manufacturing industries a)

TAB. 53

- a) Wochendurchschnitt je Arbeiter
b) Bis Ende 1960 ohne Saarland
c) Monatsdurchschnitt je Arbeiter
d) Oktober
e) Nur Männer (21 Jahre und älter)
f) April
- a) *Moyenne hebdomadaire par ouvrier*
b) *Sarre non comprise jusqu'à 1960 inclus*
c) *Moyenne mensuelle par ouvrier*
d) *Octobre*
e) *Hommes seulement (21 ans et plus)*
f) *Avril*
- a) *Media settimanale per operaio*
b) *Esclusa la Saar fino al 1960 compreso*
c) *Media mensile per operaio*
d) *Dati per ottobre*
e) *Soltanto uomini (dai 21 anni in poi)*
f) *Dati per aprile*
- a) *Weekgemiddelde per arbeider*
b) *Tot eind 1960 zonder Saarland*
c) *Maandgemiddelde per arbeider*
d) *Oktober*
e) *Uitsluitend mannen (21 jaar en ouder)*
f) *April*
- a) *Weekly average per worker*
b) *Until 1960 excl. the Saar*
c) *Monthly average per worker*
d) *October*
e) *Men only (aged 21 and over)*
f) *April*

Ø M	Deutschland (B.R.) b)	France	Italia c)	Nederland	Belgique België	Luxembourg	United Kingdom e)	United States
1960	45,7	45,5	171,7	48,8 d)	.	.	47,4 f)	39,7
1961	45,5	45,7	169,6	46,6	.	.	47,3 f)	39,8
1962	44,8	45,9	164,2	46,4	.	.	46,6 f)	40,4
1962 II	44,8	.	165,1	40,0
III	.	.	176,1	40,3
IV	.	46,0	159,1	46,3	.	.	46,6	40,4
V	44,7	.	175,4	40,5
VI	.	.	153,5	40,7
VII	.	45,0	169,4	40,5
VIII	44,7	.	129,4	40,4
IX	.	.	162,1	40,7
X	.	46,3	176,2	46,5	.	.	46,2	40,3
XI	45,0	.	175,5	40,4
XII	.	.	155,1	40,5
1963 I	.	46,3	173,2	40,1
II	44,0	.	158,5	40,0
III	.	.	168,4	40,2
IV	.	46,1	166,3	.	.	.	46,1	39,9
V	44,2	40,5
VI	40,8
VII	.	46,4	40,5
VIII	44,6	40,5

Offene Stellen ^{a)}
 Emplois vacants ^{a)}
 Posti liberi ^{a)}
 Vacante plaatsen ^{a)}
 Vacancies unfilled ^{a)}

1 000

Ø M	Deutschland (B.R.) ^{a)}	France	Italia	Nederland	Belgique België	Luxembourg	United Kingdom
1960	454,3	24,8	.	92,3	7,9	0,884	314,6
1961	536,1	37,1	.	118,5	12,8	1,077	320,7
1962	549,1	56,1	.	122,1	15,7	1,106	214,0
1962 V	584,9	55,5	.	129,7	17,6	1,152	240,7
VI	597,5	62,5	.	141,9	16,3	1,067	252,6
VII	601,7	53,9	.	144,1	14,8	1,015	251,5
VIII	598,9	47,7	.	134,8	16,0	1,064	227,5
IX	580,0	55,7	.	127,0	19,6	1,061	201,7
X	536,8	79,0	.	119,7	21,5	0,964	177,1
XI	469,5	74,3	.	109,7	13,3	0,929	162,7
XII	405,9	65,5	.	103,0	11,9	0,878	158,0
1963 I	436,2	59,4	.	101,2	10,7	1,012	143,9
II	477,2	55,9	.	99,9	13,7	0,906	141,9
III	551,8	58,4	.	107,8	16,1	1,054	162,3
IV	541,6	51,8	.	115,0	20,3	1,168	190,9
V	551,2	53,7	.	126,0	20,2	1,180	196,1
VI	573,0	65,2	.	141,7	20,6	1,160	216,4
VII	592,0	56,8	.	145,2	18,5	1,191	234,1
VIII	600,2	48,5	.	137,6	18,7	1,304	221,1
IX	599,8	58,6	.	130,7	20,3	1,239	215,3
X	559,6	53,6	.	124,1	18,1		217,0

TAB. 54

a) Monatsangaben zum Monatsende; Jahreswerte = Durchschnitt der Monatsangaben

a) Données mensuelles en fin de mois; valeurs annuelles = moyennes des valeurs mensuelles

a) Dati mensili a fine mese; valori annui = media dei valori mensili

a) Maandcijfers aan het einde van de maand; jaarcijfer = gemiddelde van de maandcijfers

a) End of month figures; annual figures = average of monthly figures

Index der Arbeitslosenzahl
 Indice du nombre de chômeurs
 Indice del numero dei disoccupati
 Indexcijfer van het aantal werklozen
 Index of numbers unemployed

1958 = 100

Ø M	Deutschland (B.R.)	France ^{a)}	Italia	Nederland	Belgique België	Luxembourg	United Kingdom	United States
1960	34	141	88	51	100	.	83	84
1961	23	120	80	38	80	.	77	103
1962	21	135	66	37	43	.	103	86
1962 V	14	97	63	27	38	.	96	79
VI	13	89	59	26	33	.	90	95
VII	12	93	59	33	32	.	91	86
VIII	12	137	58	33	30	.	106	84
IX	12	159	59	33	31	.	104	75
X	13	175	61	34	31	.	110	70
XI	18	189	65	40	36	.	119	81
XII	32	193	72	57	41	.	124	82
1963 I	57	208	76	69	46	.	149	100
II	58	211	73	67	45	.	158	105
III	30	191	67	45	38	.	150	96
IV	19	169	60	32	31	.	135	87
V	17	152	56	27	28	.	123	87
VI	15	129	53	25	24	.	110	104
VII	14	119	53	31	23	.	104	92
VIII	14	118	52	30	22	.	116	82
IX	14	123		30	23	.	111	75
X	15	126		30	23	.		

TAB. 55

a) Index der nicht befriedigten Stellengesuche

a) Indice des demandes d'emploi non satisfaites

a) Indice delle domande di lavoro non soddisfatte

a) Indexcijfer van de werkaanvragen waaraan nog niet kon worden voldaan

a) Index of unsuccessful applications for work

Männliche Arbeitslose ^{a)}
Chômeurs masculins ^{a)}
Disoccupati di sesso maschile ^{a)}
Aantal werkloze mannen ^{a)}
Number of male unemployed ^{a)}

56

1 000

TAB. 56

a) Monatsangaben zum Monatsende; Jahreswerte = Durchschnitt der Monatsangaben

a) *Données mensuelles en fin de mois; valeurs annuelles = moyenne des valeurs mensuelles*

a) Dati mensili a fine mese; valori annui = media dei valori mensili

a) *Maandcijfers aan het einde van de maand; jaarcijfer = gemiddelde van de maandcijfers*

a) End of month figures; annual figures = average of monthly figures

Ø M	Deutschland (B.R.)	France	Italia	Nederland	Belgique België	Luxembourg	United Kingdom	United States
1960	160,5	82,5	1 101,3	36,8	85,3	0,044	272,4	2 541
1961	106,3	67,2	983,6	27,3	65,4	0,051	252,1	3 060
1962	95,7	58,8	790,9	25,7	50,1	0,034	347,3	2 488
1962 V	59,7	52,2	732,3	18,6	46,3	0,043	318,7	2 296
VI	54,2	46,6	675,5	17,6	44,3	0,024	301,8	2 699
VII	52,6	49,8	673,0	22,2	44,3	0,011	310,0	2 407
VIII	51,1	63,9	668,3	21,1	43,0	0,004	352,4	2 327
IX	51,0	47,9	684,4	20,5	44,1	0,006	347,8	1 991
X	56,2	52,4	702,0	21,9	43,2	0,004	366,4	1 881
XI	75,6	58,9	757,0	27,3	48,3	0,027	400,8	2 259
XII	156,5	63,9	881,2	41,4	53,2	0,063	425,1	2 522
1963 I	319,6	75,3	991,9	51,0	57,1	0,869	520,7	3 080
II	329,4	81,9	940,8	49,6	56,3	1,115	559,7	3 293
III	145,7	72,8	824,1	32,1	47,2	0,010	529,3	3 013
IV	81,0	63,4	713,0	21,9	41,6	0,008	459,2	2 600
V	68,4	56,3	655,9	18,4	39,2	0,005	413,6	2 434
VI	62,9	48,7	596,7	17,1	36,8	0,006	371,8	2 779
VII	60,4	45,6	607,7	20,8	36,3	0,008	353,8	2 516
VIII	60,3	46,5	595,3	19,5	35,8	0,003	387,3	2 224
IX	59,2	49,7		18,5	36,1	0,007	372,4	
X	64,0			19,1	35,6			

Weibliche Arbeitslose ^{a)}
Chômeurs féminins ^{a)}
Disoccupati di sesso femminile ^{a)}
Aantal werkloze vrouwen ^{a)}
Number of female unemployed ^{a)}

57

1 000

TAB. 57

a) Monatsangaben zum Monatsende; Jahreswerte = Durchschnitt der Monatsangaben

a) *Données mensuelles en fin de mois; valeurs annuelles = moyenne des valeurs mensuelles*

a) Dati mensili a fine mese; valori annui = media dei valori mensili

a) *Maandcijfers aan het einde van de maand; jaarcijfer = gemiddelde van de maandcijfers*

a) End of month figures; annual figures = average of monthly figures

Ø M	Deutschland (B.R.)	France	Italia	Nederland	Belgique België	Luxembourg	United Kingdom	United States
1960	74,9	48,6	445,1	4,5	29,0	0,076	105,9	1 390
1961	54,8	44,9	423,2	4,1	23,7	0,067	96,1	1 746
1962	46,5	41,8	371,4	4,6	20,8	0,043	121,2	1 519
1962 V	38,2	37,7	369,8	3,2	20,7	0,040	115,7	1 423
VI	33,4	35,9	361,7	3,4	18,3	0,025	105,1	1 764
VII	32,3	36,7	358,7	4,4	18,3	0,026	104,7	1 611
VIII	31,8	46,2	343,4	5,5	18,2	0,031	127,5	1 605
IX	32,2	36,8	352,7	6,2	18,8	0,054	124,7	1 521
X	36,7	41,1	372,0	5,9	18,7	0,043	132,3	1 413
XI	45,2	42,5	381,3	5,2	20,0	0,033	138,3	1 543
XII	62,4	42,3	379,0	5,2	21,0	0,039	136,2	1 295
1963 I	73,2	44,8	352,7	5,2	22,7	0,027	154,3	1 592
II	71,4	44,2	347,0	5,0	21,4	0,032	155,6	1 625
III	58,7	40,6	358,4	4,4	19,3	0,042	151,9	1 489
IV	51,6	37,3	335,8	3,9	17,9	0,028	151,3	1 463
V	45,4	35,0	335,3	3,5	16,7	0,029	143,5	1 632
VI	39,7	32,5	329,1	3,6	14,5	0,038	125,3	2 067
VII	37,1	31,2	329,4	4,6	15,0	0,050	117,9	1 806
VIII	35,5	31,3	317,0	5,3	14,3	0,048	139,7	1 633
IX	36,8	34,8		5,6	14,7	0,056	130,3	
X	41,1			5,5	14,8			

Index der Bruttostundenlöhne: Industrie
Indice des salaires horaires bruts: industrie
Indice dei salari orari lordi: industria
Indexcijfer van de bruto-uurlonen in de industrie
Index of average hourly gross wages in industry

1958 = 100

Ø M	Deutschland (B.R.) a) b)	France c) d)	Italia b) e)	Nederland c) e) f)	Belgique België f) g)	Luxembourg	United Kingdom h)	United States h)
1954	73	71	81	.	77	.	.	85
1955	78	76	86	.	79	.	.	88
1956	86	83	91	.	88	.	92	93
1957	94	89	95	.	96	.	97	97
1958	100	100	100	100	100	.	100	100
1959	105	106	102	101	102	.	103	103
1960	115	113	107	111	105	.	108	106
1961	127	122	115	116	109	.	114	109
1962	142	133	132	127	.	.	118	112
1960 IX	.	.	107	112	106	.	109	107
X	.	115	108	112	107	.	109	107
XI	121	.	110	112	107	.	110	107
XII	.	.	111	112	107	.	112	108
1961 I	.	117	112	114	107	.	113	108
II	122	.	112	114	107	.	113	108
III	.	.	112	114	107	.	114	108
IV	.	120	113	114	108	.	114	108
V	124	.	113	115	108	.	114	109
VI	.	.	116	115	109	.	114	109
VII	.	122	114	117	109	.	114	109
VIII	129	.	117	117	109	.	114	108
IX	.	.	114	117	109	.	115	109
X	.	124	117	118	110	.	115	110
XI	133	.	119	118	110	.	115	111
XII	.	.	122	118	110	.	115	112
1962 I	.	127	122	122	111	.	116	112
II	137	.	126	122	111	.	116	112
III	.	.	127	122	112	.	117	112
IV	.	129	129	124	113	.	117	112
V	141	.	130	125	114	.	117	112
VI	.	.	131	126	115	.	118	112
VII	.	133	132	126	116	.	119	112
VIII	143	.	137	126	116	.	119	111
IX	.	.	134	129	116	.	120	113
X	.	136	135	133	116	.	120	113
XI	146	.	140	133	117	.	120	113
XII	.	.	146	133	117	.	120	114
1963 I	.	139	142	137	118	.	120	114
II	147	.	146	138	118	.	120	114
III	.	.	150	138	118	.	121	115
IV	.	142	151	138	.	.	121	115
V	152	.	.	139	.	.	121	115
VI	.	.	.	139	.	.	122	115
VII	.	145	.	139	.	.	122	115
VIII	.	.	.	139	.	.	122	114
IX	.	.	.	139	.	.	122	115

TAB. 58

- a) 1954-1959 ohne Saarland
b) Index der durchschnittlichen Bruttostundenverdienste
c) Ohne Bergbau
d) Index der Stundenlohnsätze
e) Ohne Baugewerbe
f) Index der Tariflöhne
g) Infolge Veränderung der Berechnungsmethoden sind die Indices ab 1958 nicht unbedingt mit den früheren Jahren vergleichbar
h) Nur verarbeitende Industrie
- a) Sarre non comprise de 1954 à 1959
b) Indice des gains moyens horaires bruts
c) Industries extractives non comprises
d) Indice des taux des salaires horaires
e) Construction non comprise
f) Indice des salaires conventionnels
g) Par suite d'une modification des méthodes de calcul, les indices établis à compter de 1958 ne sont pas nécessairement comparables avec ceux des années précédentes
h) Industries manufacturières uniquement
- a) Dal 1954 al 1959 esclusa la Saar
b) Indice del guadagno medio orario lordo
c) Escluse le industrie estrattive
d) Indice dei tassi dei salari orari
e) Esclusa la costruzione
f) Indice dei salari contrattuali
g) A causa di una modifica apporata ai metodi di elaborazione gli indici calcolati a decorrere dal 1958 non sono sempre comparabili con quelli degli anni precedenti
h) Soltanto industrie manifatturiere
- a) Van 1954-1959 zonder Saarland
b) Indexcijfer van de gemiddelde bruto-uurverdiensten
c) Zonder mijnbouw
d) Indexcijfer van de bedragen van de uurlonen
e) Zonder bouwrijverheid
f) Indexcijfer van lonen volgens regelingen
g) Ingevolge een verandering in de berekeningsmethode zijn de indexcijfers vanaf 1958 niet zonder meer vergelijkbaar met die van de voorafgaande jaren
h) Uitsluitend verwerkende industrie
- a) From 1954 to 1959 excl. the Saar
b) Index of average hourly gross earnings
c) Excl. mining and quarrying
d) Index of hourly wage rates
e) Excl. construction
f) Index of agreed wages
g) Owing to a change in the methods of calculation, the indices from 1958 onwards are not necessarily comparable with those for former years
h) Manufacturing industries only

Index der Verbraucherpreise: Gesamtindex
Indice des prix à la consommation: indice général
Indice dei prezzi al consumo: indice generale
Prijnsindexcijfer van het levensonderhoud: totaal indexcijfer
Index of consumer prices: all items

59

1958 = 100

Ø M		Deutschland (B.R.) a)	France b)	Italia	Nederland c)	Belgique België d)	Luxembourg d)	United Kingdom c)	United States
TAB. 59									
a) Bis Ende 1959 ohne Saarland									
b) Paris									
c) Neuer Index ab 1.1.1963									
d) Ohne Miete									
a) Sarre non comprise jusqu'à 1959 inclus									
b) Paris									
c) Nouvel indice à partir du 1.1.1963									
d) Loyer non compris									
a) Non compresa la Saar fino al 1959 incluso									
b) Parigi									
c) Nuovo indice a partire dal 1.1.1963									
d) Escluso l'affitto									
a) Tot 1959 zonder Saarland									
b) Parijs									
c) Nieuw indexcijfer met ingang van 1.1.1963									
d) Zonder huur									
a) Until 1959 excl. the Saar									
b) Paris									
c) New index as from 1.1.1963									
d) Excl.rent									
1954		92	82	91	90	94	95	85	93
1955		94	83	93	91	93	94	89	93
1956		96	85	96	94	96	95	94	94
1957		98	87	97	99	99	99	97	97
1958		100	100	100	100	100	100	100	100
1959		101	106	100	102	101	100	101	101
1960		102	110	102	103	102	101	102	102
1961		105	114	104	105	103	101	105	103
1962		109	119	109	108	104	102	109	105
1960	XI	103	112	102	103	102	101	103	103
	XII	103	112	103	103	102	102	103	103
1961	I	104	112	103	104	102	102	103	103
	II	104	112	103	104	102	101	103	103
	III	104	112	103	103	102	101	103	103
	IV	104	112	103	103	102	101	104	103
	V	105	112	104	104	102	101	104	103
	VI	106	111	104	104	103	101	105	103
	VII	106	112	104	105	103	101	105	104
	VIII	106	113	104	105	103	102	106	104
	IX	105	113	104	106	103	102	106	104
	X	105	115	105	106	103	102	106	104
	XI	106	116	105	106	103	102	107	104
	XII	108	116	106	106	103	102	107	104
1962	I	107	117	106	107	103	102	108	104
	II	107	117	107	107	103	102	108	104
	III	108	117	107	108	103	101	108	104
	IV	109	118	108	108	104	102	110	104
	V	109	118	108	107	105	102	110	104
	VI	110	119	108	109	106	103	111	105
	VII	110	119	109	108	105	103	110	105
	VIII	109	119	109	108	104	103	110	105
	IX	108	119	110	109	104	103	109	105
	X	109	120	110	108	104	102	109	105
	XI	109	121	111	109	104	103	110	105
	XII	109	122	112	110	104	103	110	105
1963	I	111	123	114	111	105	103	111	105
	II	113	123	115	113	106	103	112	105
	III	113	123	116	113	106	103	112	105
	IV	113	124	116	114	106	103	112	105
	V	112	125	116	113	106	105	112	105
	VI	112	125	117	114	106	106	112	106
	VII	112	126	116	111	106	106	111	106
	VIII	111	127	117	111	107	106	111	106
	IX	111	128	118	113	107	107	111	
	X	112					106		

60

Index der Verbraucherpreise: Nahrungs- und Genußmittel
Indice des prix à la consommation: denrées aliment., boissons, tabacs
Indice dei prezzi al consumo: alimentari, bevande e tabacco
Prijsindexcijfer van het levensonderhoud: voedings- en genotmiddelen
Index of consumer prices: foods, beverages and tobacco

1958 = 100

Ø M	Deutschland (B.R.)	France	Italia	Nederland	Belgique België	Luxembourg a)	United Kingdom	United States
1960	102	107	99	103	101	101	100	100
1961	103	109	99	104	102	101	102	101
1962	107	117	103	109	104	101	107	102
1962 IV	108	115	103	110	104	100	108	101
V	108	116	102	108	106	100	108	101
VI	109	117	103	113	107	102	110	102
VII	110	118	104	110	106	102	108	102
VIII	106	117	104	110	103	102	106	102
IX	105	117	104	109	104	102	106	103
X	105	118	104	107	104	101	105	102
XI	106	119	105	107	104	101	106	102
XII	107	120	108	109	104	102	107	102
1963 I	109	122	109	112	104	102	108	103
II	112	122	111	115	106	102	110	103
III	112	122	111	114	106	102	110	103
IV	112	122	112	116	106	101	110	102
V	111	123	111	114	105	104	110	102
VI	110	124	111	116	105	105	110	103
VII	109	124	111	112	106	105	108	104
VIII	107	124	111	109	106	106	107	104
IX	107	125	112	114	107	106	108	
X	109				107	105		

TAB. 60

- a) Nur Nahrungsmittel
a) *Denrées alimentaires uniquement*
a) Soltanto generi alimentari
a) *Uitsluitend voedingsmiddelen*
a) Foodstuffs only

61

Index der Verbraucherpreise: Bekleidung
Indice des prix à la consommation: habillement
Indice dei prezzi al consumo: abbigliamento
Prijsindexcijfer van het levensonderhoud: kleding
Index of consumer prices: clothing

1958 = 100

Ø M	Deutschland (B.R.)	France	Italia	Nederland	Belgique België	Luxembourg	United Kingdom	United States
1960	102	109	101	102	103	101	101	102
1961	104	112	101	103	104	101	103	103
1962	107	114	105	103	106	102	106	103
1962 IV	107	114	104	102	104	102	104	103
V	107	114	105	102	105	102	106	103
VI	107	114	105	102	105	102	106	103
VII	107	114	106	99	105	102	106	103
VIII	107	114	106	101	105	102	106	103
IX	107	114	106	106	105	102	107	105
X	108	115	107	106	105	102	107	105
XI	108	115	108	106	105	102	107	105
XII	108	115	108	106	105	102	107	104
1963 I	108	115	109	101	105	102	107	103
II	109	116	110	104	105	103	107	104
III	109	116	110	107	105	104	107	104
IV	109	117	111	107	105	103	107	104
V	109	117	111	109	105	105	107	104
VI	109	117	112	108	106	105	107	104
VII	110	117	112	102	106	105	107	104
VIII	110	118	112	106	106	106	107	104
IX	110	118	113	108	106	106	107	
X	110				106	106		

Index der Verbraucherpreise: Wohnung (Miete und Nebenkosten)
Indice des prix à la consommation: loyers (loyer et charges)
Indice dei prezzi al consumo: affitti (comprese le spese accessorie)
Prijsindexcijfer van het levensonderhoud : huur (huur en kosten)
Index of consumer prices: housing (rent and sundry charges)

62

1958 = 100

Ø M	Deutschland (B.R.)	France	Italia	Nederland	Belgique België	Luxembourg	United Kingdom	United States
1960	109	133	125	111	.	.	108	103
1961	118	151	136	114	.	.	113	104
1962	122	163	149	117	.	.	119	106
1962 V	121	162	148	114	.	.	120	105
VI	121	162	148	114	.	.	120	105
VII	122	164	150	114	.	.	120	106
VIII	122	164	150	114	.	.	120	106
IX	122	164	150	122	.	.	121	106
X	123	164	151	122	.	.	121	106
XI	123	164	151	123	.	.	121	106
XII	123	164	151	123	.	.	121	106
1963 I	127	174	159	123	.	.	122	106
II	128	174	159	123	.	.	122	106
III	128	174	159	123	.	.	123	106
IV	129	174	162	123	.	.	124	106
V	129	175	162	123	.	.	125	106
VI	129	175	162	123	.	.	126	107
VII	130	186	165	123	.	.	126	107
VIII	130	186	165	123	.	.	126	107
IX	130	186	165	123	.	.	127	107
X	131				.	.		

Index der Verbraucherpreise: Heizung und Beleuchtung
Indice des prix à la consommation: chauffage et éclairage
Indice dei prezzi al consumo: riscaldamento ed illuminazione
Prijsindexcijfer van het levensonderhoud: verwarming en verlichting
Index of consumer prices: fuel and light

63

1958 = 100

Ø M	Deutschland (B.R.)	France	Italia	Nederland	Belgique België	Luxembourg	United Kingdom	United States
1960	102	111	98	100	95	101	104	104
1961	104	112	99	100	95	105	110	106
1962	106	114	101	102	96	109	117	106
1962 V	104	110	101	99	94	109	115	105
VI	105	111	101	99	94	109	115	105
VII	105	111	101	100	95	110	115	105
VIII	106	112	101	100	96	110	116	105
IX	107	112	102	103	96	111	116	106
X	107	112	102	103	97	111	116	106
XI	108	117	102	103	97	111	122	107
XII	108	117	102	104	98	111	122	107
1963 I	108	115	103	104	98	111	123	107
II	109	116	103	104	98	112	123	107
III	109	116	104	103	98	112	123	107
IV	108	117	104	103	99	109	123	106
V	107	112	104	104	99	109	119	106
VI	107	114	104	104	99	109	120	106
VII	108	115	104	104	99	110	120	106
VIII	108	116	105	104	99	110	120	106
IX	109	115	105	108	100	111	121	106
X	111				100	111		

Index der Großhandelspreise: Gesamtindex
Indice des prix de gros: indice général
Indice dei prezzi all'ingrosso: indice generale
Indexcijfer van de groothandelsprijzen: totaal indexcijfer
Index of wholesale prices: all items

1958 = 100

Ø M	Deutschland (B.R.) a)	France	Italia	Nederland	Belgique België	Luxembourg	United States
1960	101	107	98	99	101	.	100
1961	100	110	98	98	101	.	100
1962	100	113	101	99	101	.	100
1962 IV	100	112	101	100	102	.	100
V	100	116	101	101	102	.	100
VI	100	112	101	101	102	.	100
VII	100	111	101	100	101	.	100
VIII	100	112	101	97	100	.	100
IX	100	112	101	97	100	.	101
X	100	112	102	98	101	.	100
XI	100	113	103	98	102	.	100
XII	101	116	103	99	103	.	100
1963 I	100	116	105	101	104	.	100
II	100	116	105	101	104	.	100
III	101	115	105	101	104	.	100
IV	100	115	105	100	103	.	99
V	101	118	106	100	103	.	100
VI	101	116	106	100	103	.	100
VII	100	115	106	100	103	.	100
VIII	101	117	106	100	103	.	100
IX	101	117	107		104	.	100

TAB. 64

- a) Ohne Saarland; Preisindex ausgewählter Grundstoffe
- a) *Sarre non comprise; indice des prix de matières premières sélectionnées*
- a) *Esclusa la Saar; indice dei prezzi delle materie base scelte*
- a) *Zonder Saarland; prijsindexcijfer van uitgekozen grondstoffen*
- a) *Excl. the Saar; price index of selected basic materials*

65 Index der Großhandelspreise: Erzeugnisse landwirtschaftlichen Ursprungs
Indice des prix de gros: produits d'origine agricole
Indice dei prezzi all'ingrosso: prodotti di origine agricola
Indexcijfer van de groothandelsprijzen: agrarische produkten
Index of wholesale prices: agricultural products

1958 = 100

Ø M	Deutschland (B.R.) a)	France	Italia	Nederland	Belgique België	Luxembourg	United States
1960	101	102	95	98	95	.	94
1961	100	104	96	97	97	.	93
1962	100	110	105	102	104	.	94
1962 IV	101	110	105	108	106	.	94
V	100	119	105	112	107	.	93
VI	100	110	106	112	108	.	92
VII	99	107	104	106	102	.	93
VIII	99	109	104	96	100	.	94
IX	100	109	105	93	98	.	97
X	100	108	107	96	103	.	95
XI	101	111	107	98	105	.	96
XII	102	116	109	100	108	.	94
1963 I	101	116	111	105	113	.	95
II	101	115	113	106	111	.	93
III	102	114	111	106	111	.	92
IV	102	114	111	103	108	.	92
V	103	121	111	105	108	.	91
VI	103	113	111	102	109	.	92
VII	102	113	109	103	108	.	93
VIII	102	116	109	102	108	.	93
IX	103	117	111		110	.	92

TAB. 65

- a) Ohne Saarland; Preisindex ausgewählter Grundstoffe
- a) *Sarre non comprise; indice des prix de matières premières sélectionnées*
- a) *Esclusa la Saar; indice dei prezzi delle materie base scelte*
- a) *Zonder Saarland; prijsindexcijfer van uitgekozen grondstoffen*
- a) *Excl. the Saar; price index of selected agricultural commodities*

Index der Großhandelspreise: Industrieerzeugnisse
Indice des prix de gros: produits industriels
Indice dei prezzi all'ingrosso: prodotti industriali
Indexcijfer van de groothandelsprijzen: industriële produkten
Index of wholesale prices: industrial products

66

1958 = 100

TAB. 66

- a) Ohne Saarland; Preisindex ausgewählter Grundstoffe industrieller Herkunft ohne Brennstoffe und ohne Energie (siehe Tab. 67)
- a) *Sarre non comprise; indice des prix de matières premières industrielles sélectionnées, énergie non comprise (cf Tab. 67)*
- a) Esclusa la Saar; indice dei prezzi delle materie base d'origine industriale scelte, esclusi i combustibili e l'energia (cfr. tab. 67)
- a) *Zonder Saarland; prijsindexcijfer van uitgekozen grondstoffen van industriële herkomst, zonder brandstoffen en energie (zie tabel 67)*
- a) Excl. the Saar; price index of selected industrial basic materials excl. fuel and power (see Table 67)

Ø M	Deutschland (B.R.) a)	France	Italia	Nederland	Belgique België	Luxembourg	United States
1960	101	111	100	100	.	.	102
1961	101	114	100	100	.	.	101
1962	100	115	101	101	.	.	101
1962	IV	101	115	101	100	.	101
	V	100	115	101	100	.	101
	VI	100	115	101	100	.	101
	VII	100	114	101	100	.	101
	VIII	100	116	101	100	.	101
	IX	100	116	102	100	.	101
	X	100	115	102	101	.	101
	XI	100	116	103	101	.	101
	XII	100	116	103	101	.	101
1963	I	100	117	104	101	.	101
	II	100	117	105	101	.	101
	III	100	117	105	101	.	101
	IV	99	117	105	101	.	101
	V	99	118	106	101	.	101
	VI	99	118	106	102	.	101
	VII	99	118	106	102	.	101
	VIII	99	119	107	102	.	101
	IX	99	119	107	.	.	101

Index der Großhandelspreise: Brennstoffe und Energie
Indice des prix de gros: combustibles et énergie
Indice dei prezzi all'ingrosso: combustibili e energia
Indexcijfer van de groothandelsprijzen: brandstoffen en energie
Index of wholesale prices: fuel and power

67

1958 = 100

TAB. 67

- a) Ohne Saarland; Preisindex ausgewählter Grundstoffe
- b) Ohne elektrische Energie und ohne Gas
- a) *Sarre non comprise; indice des prix de matières premières sélectionnées*
- b) *Electricité et gaz non compris*
- a) Esclusa la Saar; indice dei prezzi delle materie base scelte
- b) Esclusi gas e energia elettrica
- a) *Zonder Saarland; prijsindexcijfer van uitgekozen grondstoffen*
- b) *Zonder gas en electriciteit*
- a) Excl. the Saar; price index of selected basic materials
- b) Excl. electricity and gas

Ø M	Deutschland (B.R.) a)	France	Italia b)	Nederland	Belgique België b)	Luxembourg	United States
1960	100	111	89	93	92	.	101
1961	99	111	86	91	91	.	102
1962	100	112	87	91	90	.	102
1962	IV	99	110	87	89	.	102
	V	99	110	87	89	.	101
	VI	99	109	87	90	.	101
	VII	100	110	87	90	.	101
	VIII	100	110	87	91	.	101
	IX	100	110	88	91	.	102
	X	100	113	88	91	.	102
	XI	99	114	88	91	.	102
	XII	99	114	88	92	.	102
1963	I	100	114	88	93	92	102
	II	100	114	89	92	92	102
	III	100	113	88	93	92	102
	IV	100	110	89	92	92	102
	V	99	112	90	92	92	102
	VI	99	113	90	92	92	102
	VII	100	113	90	93	92	102
	VIII	100	113	91	92	92	100
	IX	100	113	91	93	93	100

Index der Großhandelspreise: Baumaterialien
Indice des prix de gros: matériaux de construction
Indice dei prezzi all'ingrosso: materiali da costruzione
Indexcijfer van de groothandelsprijen: bouwmaterialen
Index of wholesale prices: building materials

1958 = 100

Ø M	Deutschland (B.R.) a)	France	Italia	Nederland	Belgique België	Luxembourg	United States
1960	99	108	98	102	106	.	102
1961	102	112	103	106	106	.	100
1962	105	118	104	113	109	.	99
1962 IV	104	116	102	113	106	.	100
V	104	118	102	113	107	.	100
VI	105	118	102	113	110	.	100
VII	105	118	104	113	111	.	99
VIII	105	118	104	113	111	.	99
IX	105	118	105	114	112	.	99
X	105	120	106	114	112	.	99
XI	105	121	106	114	112	.	99
XII	105	121	107	115	112	.	99
1963 I	104	122	107	114	112	.	99
II	104	123	107	114	112	.	99
III	104	123	108	114	112	.	99
IV	105	124	109	114	113	.	99
V	105	124	111	114	113	.	99
VI	105	125	112	115	113	.	99
VII	105	125	113	115	113	.	100
VIII	105	127	114	115	113	.	101
IX	105	127	115		113	.	

TAB. 68

- a) Ohne Saarland; Preisindex ausgewählter Grundstoffe
- a) Sarre non comprise; indice des prix de matières premières sélectionnées
- a) Esclusa la Saar; indice dei prezzi delle materie base scelte
- a) Zonder Saarland; prijsindexcijfer van uitgekozen grondstoffen
- a) Excl. the Saar; price index of selected basic materials

69 Index der Erzeugerpreise landwirtschaftlicher Produkte: Gesamtindex
Indice des prix agricoles à la production: indice général
Indice dei prezzi agricoli alla produzione: indice generale
Index van de prijzen - af boerderij - van landbouwprod.: totaal index
Index of producer prices for agricultural products: all items

1958/59 = 100

Ø M	Deutschland (B.R.) a)	France	Italia	Nederland	Belgique België	Luxembourg	United States
1960	102	102	99	95	101	.	97
1961	98	103	101	98	103	.	98
1962	102	110	111	97	105	.	99
1962 V	107	111	112	108	119	.	98
VI	107	112	112	107	122	.	97
VII	107	107	110	107	106	.	98
VIII	101	108	110	106	97	.	99
IX	102	109	112	97	95	.	102
X	102	110	114	99	100	.	100
XI	103	111	114	103	102	.	99
XII	105	114	116	107	106	.	99
1963 I	106	114	118	109	114	.	100
II	108	118	121	107	116	.	98
III	108	118	118	104	118	.	98
IV	108	119	118	99	116	.	98
V	107	121	118	97	114	.	98
VI	107	122	118	98	117	.	98
VII	105	116	115	98	113	.	100
VIII	105	118	115	103	113	.	98
IX	105	118	118	111	114	.	98
X					114	.	

TAB. 69

- a) Die Jahresindizes beziehen sich auf Erntejahre: 1961 auf 1960/61, usw.
- a) Les indices annuels ont trait aux campagnes: 1961 se rapporte à celle de 1960/61 et ainsi de suite
- a) Gli indici annuali si riferiscono alle annate agricole: 1961 per il 1960/61, ecc.
- a) De jaarindexcijfers hebben betrekking op oogstjaren: 1961 op 1960/61, enz.
- a) The annual indices refer to the crop year: 1961 to 1960/61, etc.

Index der Erzeugerpreise landwirtsch. Produkte pflanzlichen Ursprungs
Indice des prix agricoles à la production: produits d'origine végétale
Indice dei prezzi agricoli alla produzione: prodotti di origine vegetale
Index der prijzen - af boerderij - van landbouwprod. van plant. oorsprong
Index of producer prices of vegetable products

70

1958/59 = 100

Ø M		Deutschland (B.R.) a)	France	Italia	Nederland	Belgique België	Luxembourg	United States	
a) Die Jahresindices beziehen sich auf Erntejahre: 1961 auf 1960/61, usw.	1960	111	92	97	98	104	.	100	
	1961	91	94	101	95	88	.	102	
	1962	109	105	113	105	113	.	104	
a) Les indices annuels ont trait aux campagnes: 1961 se rapporte à celle de 1960/61 et ainsi de suite	1962	V	135	111	115	152	153	.	108
		VI	133	113	115	152	165	.	105
a) Gli indici annuali si riferiscono alle annate agricole: 1961 per il 1960/61, ecc.	1962	VII	134	103	112	152	124	.	103
		VIII	105	107	112	150	98	.	103
		IX	102	105	114	100	92	.	104
a) De jaarindexcijfers hebben betrekking op oogstjaren: 1961 op 1960/61, enz.	1962	X	104	101	116	101	99	.	102
		XI	105	101	115	103	97	.	101
		XII	108	99	117	104	105	.	101
a) The annual indices refer to the crop year: 1961 to 1960/61, etc.	1963	I	119	102	119	114	113	.	104
		II	127	105	123	116	116	.	104
		III	128	101	122	116	117	.	107
	1963	IV	126	98	121	113	108	.	110
		V	120	99	121	105	98	.	111
	1963	VI	111	94	119	106	102	.	110
		VII	102	93	116	106	96	.	108
	1963	VIII	96	93	115	103	95	.	105
		IX	95	94	116	101	99	.	105
	1963	X					102	.	

Index der Erzeugerpreise landwirtsch. Produkte tierischen Ursprungs
Indice des prix agricoles à la production: produits d'origine animale
Indice dei prezzi agricoli alla produzione: prodotti di origine animale
Index der prijzen - af boerderij - van landbouwprod. van dierlijke oorsprong
Index of producer prices of livestock products

71

1958/59 = 100

Ø M		Deutschland (B.R.) a)	France	Italia	Nederland	Belgique België	Luxembourg	United States	
a) Die Jahresindices beziehen sich auf Erntejahre: 1961 auf 1960/61, usw.	1960	99	107	102	94	101	.	95	
	1961	100	109	102	99	109	.	94	
	1962	100	114	106	94	104	.	96	
a) Les indices annuels ont trait aux campagnes: 1961 se rapporte à celle de 1960/61 et ainsi de suite	1962	V	96	111	104	107	.	91	
		VI	98	112	106	92	107	.	91
a) Gli indici annuali si riferiscono alle annate agricole: 1961 per il 1960/61, ecc.	1962	VII	98	110	106	92	100	.	93
		VIII	100	110	106	92	97	.	96
		IX	102	111	107	96	96	.	100
a) De jaarindexcijfers hebben betrekking op oogstjaren: 1961 op 1960/61, enz.	1962	X	103	115	110	99	100	.	98
		XI	103	116	112	103	116	.	97
		XII	104	121	115	107	107	.	97
a) The annual indices refer to the crop year: 1961 to 1960/61, etc.	1963	I	101	120	115	107	115	.	96
		II	101	124	116	104	115	.	94
		III	101	127	111	101	118	.	91
	1963	IV	101	129	111	95	118	.	90
		V	102	132	112	94	119	.	88
	1963	VI	105	136	115	95	122	.	90
		VII	106	128	115	95	120	.	93
	1963	VIII	108	130	117	102	119	.	93
		IX	109	129	122	113	119	.	93
	1963	X					118	.	

Gesamteinfuhr
Importations totales
Importazioni totali
Totale invoer
Total imports

Mio \$

Ø M	Deutschland (B.R.) a)	France b)	Italia	Nederland	UEBL BLEU	EWG-CEE EEG-EEC	Hellas	United Kingdom	United States	
1954	381	351	203	239	212	1 386	27	787	858	
1955	483	395	226	267	235	1 606	32	906	958	
1956	551	463	264	310	273	1 863	39	907	1 064	
1957	625	510	306	342	285	2 068	44	950	1 105	
1958	614	467	268	302	261	1 912	47	874	1 105	
1959	706	424	281	328	287	2 026	47	931	1 249	
1960	842	523	394	378	330	2 466	58	1 063	1 221	
1961	912	556	435	426	352	2 681	60	1 026	1 196	
1962	1 023	627	505	446	377	2 977	58	1 048	1 353	
1960	X	890	473	420	405	337	2 525	47	1 061	1 157
	XI	868	531	407	389	338	2 534	81	1 175	1 176
	XII	993	616	411	407	330	2 757	55	1 072	1 151
1961	I	819	485	421	441	330	2 497	62	1 132	1 112
	II	755	527	411	370	363	2 427	42	989	1 037
	III	910	652	468	483	377	2 890	61	1 117	1 235
	IV	910	576	427	400	339	2 652	57	995	1 046
	V	931	575	467	418	354	2 744	62	1 104	1 189
	VI	927	606	426	447	353	2 760	54	1 040	1 189
	VII	925	512	434	399	326	2 595	61	981	1 241
	VIII	856	466	402	396	321	2 441	43	1 005	1 250
	IX	912	505	428	427	334	2 607	65	961	1 176
	X	992	544	424	401	375	2 736	82	1 059	1 335
	XI	951	590	462	474	359	2 837	79	1 044	1 315
	XII	1 058 c)	639	462	454	357	2 969	48	947	1 256
1962	I	941 c)	698 d)	440	478	367	2 925 d)	58	1 126	1 354
	II	1 006 c)	596 e)	480	418	346	2 846	55	932	1 198
	III	1 040 c)	654 e)	522	482	393	3 091	63	1 091	1 369
	IV	937 c)	603	477	403	354	2 774	56	977	1 326
	V	1 085	661 e)	525	475	397	3 143	64	1 152	1 399
	VI	1 031	614	468	440	383	2 937	53	1 036	1 321
	VII	1 040	603 e)	561	459	360	3 024	61	1 084	1 330
	VIII	974	539 e)	450	450	340	2 754	50	1 070	1 369
	IX	962	571	495	391	336	2 755	57	962	1 345
	X	1 059	632	542	465	416	3 114	62	1 156	1 424
	XI	1 100	672	563	472	376	3 182	52	1 076	1 470
	XII	1 106	677	564	415	407	3 170	71	971	1 336
1963	I	930	655	551	471	356	2 964	49	1 116	1 139
	II	934	607	542	436	359	2 877	56	990	1 367
	III	1 163	782	602	490	421	3 457	55	1 097	1 418
	IV	1 101	763	633	485	417	3 400	59	1 084	1 457
	V	1 124	825	692	508	412	3 561	68	1 191	1 483
	VI	1 036	686	572	482	388	3 164	64	1 073	1 328
	VII	1 132	740	668	520	375	3 435	69	1 204	1 505
	VIII	1 021	576	609	495	404	3 105	71	1 100	1 480
	IX	1 084	656		454	405			1 083	

TAB. 72

- a) Einschl. Saarland ab 6.7.1959
b) Ohne Saarland ab 6.7.1959
c) Die Einfuhrangaben der B.R. Deutschland für die Monate Dezember 1961 bis April 1962 sind mit den Angaben anderer Zeiträume nicht vergleichbar. Siehe « Monatsstatistik des Außenhandels », No. 5, 1962, Seite 2
d) Die Einfuhrangaben Frankreichs für Januar 1962 sind mit den Angaben anderer Zeiträume nicht vergleichbar. Siehe « All-gemeines statistisches Bulletin » No. 4, 1962, Seite 53, Fußnote c)
e) Siehe Tab. 73, Fußnote c)
- a) *Sarre comprise à compter du 6.7.1959*
b) *Sarre non comprise à compter du 6.7.1959*
c) *Les chiffres d'importation de l'Allemagne (R.F.) pour la période de décembre 1961 à avril 1962 ne sont pas comparables avec ceux concernant d'autres périodes. Cf. « Statistique mensuelle du commerce extérieur », N° 5, 1962, p. 2*
d) *Les chiffres d'importation de la France pour janvier 1962 ne sont pas comparables avec ceux concernant d'autres périodes. Cf. « Bulletin général de statistiques », N° 4-1962, p. 53, note c)*
e) *Cf tab. 73, note c)*
- a) *Inclusa la Saar dal 6.7.1959*
b) *Esclusa la Saar dal 6.7.1959*
c) *Le cifre d'importazione della Germania (R.F.) per il periodo dicembre 1961 - aprile 1962 non sono paragonabili con quelle degli altri periodi. Vedi « Statistica mensile del commercio estero », N° 5, 1962, pag. 2*
d) *Le cifre d'importazione della Francia per il mese di gennaio 1962 non sono paragonabili con quelle degli altri periodi. Vedi « Bollettino generale di statistiche », N° 4, 1962, pag. 53, nota c)*
e) *Vedi tabella 73, nota c)*
- a) *Met inbegrip van Saarland vanaf 6.7.1959*
b) *Zonder Saarland vanaf 6.7.1959*
c) *De invoercijfers van Duitsland (B.R.) voor december 1961 tot april 1962 zijn niet vergelijkbaar met die van andere perioden. Zie « Maandstatistiek van de buitenlandse handel » no. 5-1962, blz. 2*
d) *De invoercijfers van Frankrijk voor januari 1962 zijn niet vergelijkbaar met die van andere perioden. Zie « Algemeen statistisch bulletin » no. 4-1962, blz. 53, voetnoot c)*
e) *Zie tabel 73, voetnoot c)*
- a) *Incl. the Saar from 6.7.1959*
b) *Excl. the Saar from 6.7.1959*
c) *The import figures for the F.R. of Germany relating to the period from December 1961 to April 1962 are not comparable with those relating to other periods. See Monthly Statistics of Foreign Trade, vol. 5/1962, p. 2*
d) *The import figures for France relating to January 1962 are not comparable with those relating to other periods. See General statistical bulletin, vol. 4/1962, p. 53, Note c)*
e) *See Table 73, Note c)*

Gesamtausfuhr
Exportations totales
Esportazioni totali
Totale uitvoer
Total exports

73

Mio \$

Ø M		Deutschland (B.R.) a)	France b)	Italia	Nederland	UEBL BLEU	EWG-CEE EEG-EEC	Hellas	United Kingdom	United States		
TAB. 73												
a) Einsch. Saarland ab 6.7.1959												
b) Ohne Saarland ab 6.7.1959												
c) Ab Februar 1962 schließen die Gesamtangaben für Frankreich positive oder negative Korrekturen ein, die nicht nach Waren oder Ländern aufteilbar sind												
a) Sarre comprise à compter du 6.7.1959												
b) Sarre non comprise à compter du 6.7.1959												
c) A compter de février 1962, les totaux pour la France comportent des corrections positives ou négatives qui ne peuvent être ventilées par marchandises ou par pays												
		1954	437	348	136	201	192	1 316	13	647	1 259	
		1955	511	409	155	224	230	1 530	15	706	1 296	
		1956	613	379	179	238	264	1 673	16	774	1 591	
		1957	714	421	212	258	264	1 870	18	807	1 737	
		1958	734	427	215	268	254	1 898	19	773	1 493	
		1959	817	467	243	301	275	2 102	17	806	1 448	
		1960	951	572	304	336	315	2 477	17	858	1 692	
		1961	1 057	602	349	359	327	2 693	19	896	1 720	
		1962	1 105	613	389	382	360	2 850	21	922	1 774	
		1960	X	997	621	337	369	329	2 652	17	754	1 729
			XI	1 012	594	295	361	315	2 576	30	992	1 783
			XII	1 200	612	324	359	316	2 812	37	881	1 778
		1961	I	928	543	284	353	240	2 348	14	959	1 619
			II	964	557	319	319	315	2 474	16	863	1 659
			III	1 082	678	367	402	364	2 893	18	911	1 904
			IV	1 099	562	323	330	338	2 653	17	928	1 688
			V	1 012	619	335	347	330	2 642	13	875	1 725
			VI	1 108	640	328	342	340	2 757	8	924	1 678
			VII	1 057	606	378	338	314	2 693	10	905	1 617
			VIII	1 018	505	348	339	289	2 498	9	892	1 633
			IX	1 079	583	349	406	355	2 772	14	764	1 615
			X	1 092	630	414	368	368	2 872	24	931	1 867
			XI	1 063	638	394	399	349	2 843	41	931	1 798
			XII	1 185	659	373	362	323	2 902	41	872	1 807
		1962	I	951	603	323	363	373	2 613	25	906	1 617
			II	1 011	608 c)	382	341	344	2 686	28	865	1 731
			III	1 192	665 c)	417	413	376	3 062	22	945	1 794
			IV	1 064	600 c)	371	343	355	2 733	16	956	1 857
			V	1 169	612 c)	403	378	360	2 922	15	989	1 946
			VI	1 077	614	383	396	374	2 844	12	925	1 949
			VII	1 124	622 c)	424	356	354	2 880	9	952	1 690
			VIII	1 043	479 c)	348	350	304	2 524	10	841	1 661
			IX	1 092	548 c)	386	408	363	2 798	15	827	1 741
			X	1 185	717	421	462	401	3 186	23	1 012	1 593
			XI	1 151	660	420	396	378	3 004	30	923	1 824
			XII	1 204	620	409	379	344	2 956	43	919	1 877
		1963	I	953	603	358	350	351	2 616	27	928	992
			II	991	612	389	362	329	2 684	30	916	2 081
			III	1 249	672	432	424	411	3 187	22	1 061	2 098
			IV	1 205	695	394	397	422	3 113	25	966	2 030
			V	1 295	720	453	444	421	3 333	20	1 059	2 138
			VI	1 090	691	395	415	395	2 986	12	976	1 838
			VII	1 242	715	453	431	422	3 263	14	988	1 795
			VIII	1 178	545	392	377	368	2 861	10	952	1 885
			IX	1 217	620		446	415			885	

Einfuhr aus den EWG-Mitgliedsländern
Importations provenant des Etats membres de la CEE
Importazioni dai paesi membri della CEE
Invoer uit de Lid-Staten van de EEG
Imports from EEC Member States

Mio \$

Ø M	Deutschland (B.R.) a)	France b)	Italia	Nederland	UEBL BLEU	EWG - CEE EEG - EEC	Hellas	United Kingdom	United States	
1960	252	154	109	173	158	846	20	155	188	
1961	286	175	128	209	178	976	23	158	185	
1962	333	210	157	224	193	1 117	25	166	203	
1962	IV	300e)	198	149	176	1 025	25	152	193	
	V	329	211	170	236	1 142	26	177	210	
	VI	325	200	137	222	1 071	23	186	191	
	VII	355	209	177	222	1 152	27	165	194	
	VIII	325	176	139	215	1 029	25	164	202	
	XI	311	205	155	209	1 066	22	155	204	
	X	396	233	173	238	223	1 262	28	186	222
	XI	379	232	176	241	200	1 228	23	165	222
	XII	338	218	168	211	196	1 131	27	150	209
	1963	I	311	223	178	212	1 105	21	142	135
		II	295	221	173	227	1 107	21	155	196
		III	345	272	201	261	1 300	23	178	213
IV		349	281	198	250	226	1 305	25	164	
V		379	274	218	271	230	1 372	27	155	
VI		324	238	197	255	210	1 223	27	181	
VII		395	270	222	280	191	1 358	27	204	
VIII		340	203	197	240	210	1 190	30	168	
IX		356	264		249	228			173	

TAB. 74

a) Einschl. Saarland ab 6.7.1959
b) Ohne Saarland ab 6.7.1959
c) Siehe Tab. 72, Fußnote c)

a) Sarre comprise à compter du 6.7.1959
b) Sarre non comprise à compter du 6.7.1959
c) Cf. tabl. 72, note c)

a) Inclusa la Saar dal 6.7.1959
b) Esclusa la Saar dal 6.7.1959
c) Vedi tabella 72, nota c)

a) Met inbegrip van Saarland vanaf 6.7.1959

b) Zonder Saarland vanaf 6.7.1959
c) Zie tabel 72, voetnoot c)

a) Incl. the Saar from 6.7.1959
b) Excl. the Saar from 6.7.1959
c) See Table 72, Note c)

Ausfuhr nach den EWG-Mitgliedsländern
Exportations vers les Etats membres de la CEE
Espportazioni verso i paesi membri della CEE
Uitvoer naar de Lid-Staten van de EEG
Exports to the EEC Member States

Mio \$

Ø M	Deutschland (B.R.) a)	France b)	Italia	Nederland	UEBL BLEU	EWG - CEE EEG - EEC	Hellas	United Kingdom	United States	
1960	281	170	90	154	159	854	6	131	284	
1961	335	202	109	171	174	991	6	155	292	
1962	376	226	135	188	205	1 130	7	182	299	
1962	IV	362	219	123	169	1 078	4	183	305	
	V	404	231	138	191	1 162	5	199	322	
	VI	362	227	143	189	1 136	3	177	321	
	VII	386	235	150	180	197	1 148	2	198	
	VIII	337	182	122	173	178	992	4	164	
	IX	365	211	142	195	205	1 119	6	164	
	X	397	266	154	216	239	1 272	11	202	
	XI	398	243	146	206	221	1 214	15	184	
	XII	405	228	136	194	221	1 183	19	192	
	1963	I	340	221	131	182	203	1 076	8	188
		II	363	221	137	187	196	1 105	8	200
		III	452	254	152	222	249	1 329	4	236
IV		440	264	136	208	262	1 311	5	204	
V		463	278	154	239	258	1 392	3	165	
VI		406	253	140	215	244	1 258	3	209	
VII		459	277	163	243	254	1 397	4	208	
VIII		416	211	136	211	217	1 192	2	191	
IX		466	247		232	264			156	

TAB. 75

a) Einschl. Saarland ab 6.7.1959
b) Ohne Saarland ab 6.7.1959

a) Sarre comprise à compter du 6.7.1959
b) Sarre non comprise à compter du 6.7.1959

a) Inclusa la Saar dal 6.7.1959
b) Esclusa la Saar dal 6.7.1959

a) Met inbegrip van Saarland vanaf 6.7.1959
b) Zonder Saarland vanaf 6.7.1959

a) Incl. the Saar from 6.7.1959
b) Excl. the Saar from 6.7.1959

Einfuhr aus den Nicht-Mitgliedsländern der EWG
Importations provenant des pays non-membres de la CEE
Importazioni dai paesi non membri della CEE
Invoer uit niet Lid-Staten van de EEG
Imports from non-member States of EEC

76

Mio \$

TAB. 76
a) Einschl. Saarland ab 6.7.1959
b) Ohne Saarland ab 6.7.1959
c) Siehe Tab. 72, Fußnote c)
a) Sarre comprise à compter du 6.7.1959
b) Sarre non comprise à compter du 6.7.1959
c) Cf. tabl. 72, note c)
a) Inclusa la Saar dal 6.7.1959
b) Esclusa la Saar dal 6.7.1959
c) Vedi tabella 72, nota c)
a) Met Inbegrip van Saarland vanaf 6.7.1959
b) Zonder Saarland vanaf 6.7.1959
c) Zie tabel 72, voetnoot c)
a) Incl. the Saar from 6.7.1959
b) Excl. the Saar from 6.7.1959
c) See Table 72, Note c)

Ø M	Deutschland (B.R.) a)	France b)	Italia	Nederland	UEBL BLEU	EWG - CEE EEG - EEC	Hellas	United Kingdom	United States	
1960	590	369	285	205	172	1 620	38	909	1 033	
1961	626	381	307	217	174	1 705	37	868	1 011	
1962	690	416	347	222	184	1 860	33	887	1 150	
1962	IV	637c)	405	328	201	1 749	31	825	1 133	
	V	756	448	355	239	1 999	39	975	1 189	
	VI	706	410	331	218	1 861	30	850	1 129	
	VII	685	394	384	237	1 872	34	919	1 136	
	VIII	649	367	312	235	1 666	25	906	1 167	
	IX	651	366	340	181	1 689	35	807	1 141	
	X	663	399	369	228	1 852	35	970	1 203	
	XI	721	440	387	230	1 953	29	912	1 248	
	XII	768	459	396	205	2 039	43	821	1 127	
	1963	I	619	432	373	259	1 859	28	971	1 004
		II	639	386	370	209	1 770	35	835	1 171
		III	818	510	400	229	2 157	32	920	1 205
IV		752	482	435	236	2 095	34	920	1 241	
V		744	551	474	237	2 189	41	1 036	1 223	
VI		713	447	375	227	1 941	37	892	1 138	
VII		737	470	446	240	2 077	42	1 000	1 264	
VIII		681	373	412	255	1 915	41	932	1 273	
IX		728	392		205	177		910		

Ausfuhr nach den Nicht-Mitgliedsländern der EWG
Exportations vers les pays non-membres de la CEE
Esportazioni verso i paesi non membri della CEE
Uitvoer naar niet Lid-Staten van de EEG
Exports to non-member States of EEC

77

Mio \$

TAB. 77
a) Einschl. Saarland ab 6.7.1959
b) Ohne Saarland ab 6.7.1959
a) Sarre comprise à compter du 6.7.1959
b) Sarre non comprise à compter du 6.7.1959
a) Inclusa la Saar dal 6.7.1959
b) Esclusa la Saar dal 6.7.1959
a) Met Inbegrip van Saarland vanaf 6.7.1959
b) Zonder Saarland vanaf 6.7.1959
a) Incl. the Saar from 6.7.1959
b) Excl. the Saar from 6.7.1959

Ø M	Deutschland (B.R.) a)	France b)	Italia	Nederland	UEBL BLEU	EWG - CEE EEG - EEC	Hellas	United Kingdom	United States	
1960	670	402	214	182	156	1 624	11	727	1 408	
1961	722	400	240	188	153	1 702	13	741	1 427	
1962	729	388	253	194	157	1 720	14	739	1 475	
1962	IV	701	375	248	173	1 650	12	773	1 552	
	V	766	390	264	187	1 769	10	790	1 625	
	VI	715	365	240	207	1 686	9	748	1 627	
	VII	738	387	274	176	1 732	7	754	1 434	
	VIII	706	312	226	177	1 547	7	677	1 379	
	IX	727	343	245	213	1 685	10	663	1 456	
	X	788	451	266	246	1 914	12	810	1 323	
	XI	753	416	274	190	1 791	15	739	1 514	
	XII	799	392	274	184	1 773	24	720	1 548	
	1963	I	612	383	228	169	1 540	19	740	832
		II	627	391	252	176	1 579	22	716	1 701
		III	797	417	280	202	1 858	18	825	1 732
IV		765	431	257	189	1 802	20	762	1 721	
V		832	441	299	205	1 940	17	894	1 810	
VI		683	439	255	201	1 728	9	767	1 513	
VII		783	438	289	188	1 866	10	780	1 511	
VIII		761	334	256	166	1 669	8	761	1 561	
IX		751	373		214	151		729		

78 Einfuhr aus assoz. überseeischen Ländern, Gebieten und Departements
 Importations prov. des pays, territoires et départ. d'outre-mer associés
 Importazioni dai paesi, territori e dipartimenti d'Oltremare associati
 Invoer uit geassocieerde overzeese landen, gebieden en departementen
 Imports from associated overseas countries, territories and départements

Mio \$

Ø M	Deutschland (B.R.) a)	France b)	Italia	Nederland	UEBL BLEU	EWG - CEE EEG - EEC
1960	11	94	7	4	23	139
1961	12	103	7	4	21	148
1962	17	111	11	5	17	160
1962 IV	14 e)	116	7	4	16	157
V	15	128	11	5	22	179
VI	13	124	8	2	19	167
VII	12	99	10	3	15	140
VIII	13	106	10	4	20	152
IX	17	89	10	5	12	133
X	16	96	11	4	11	138
XI	15	101	16	3	10	145
XII	17	116	14	3	21	171
1963 I	19	101	10	7	23	160
II	16	92	11	6	12	138
III	23	133	12	7	14	190
IV	20	110	12	5	17	164
V	19	123	13	4	12	170
VI	14	99	10	4	9	135
VII	20	113	8	6	13	161
VIII	19	92	11	8	18	148
IX	17	85		7	14	

TAB. 78

- a) Einschl. Saarland ab 6.7.1959
 b) Ohne Saarland ab 6.7.1959
 c) Siehe Tab. 72, Fußnote c)
- a) Sarre comprise à compter du 6.7.1959
 b) Sarre non comprise à compter du 6.7.1959
 c) Cf. tabl. 72, note c)
- a) Inclusa la Saar dal 6.7.1959
 b) Esclusa la Saar dal 6.7.1959
 c) Vedi tabella 72, nota c)
- a) Met inbegrip van Saarland vanaf 6.7.1959
 b) Zonder Saarland vanaf 6.7.1959
 c) Zie tabel 72, voetnoot c)
- a) Incl. the Saar from 6.7.1959
 b) Excl. the Saar from 6.7.1959
 c) See Table 72, Note c)

79 Ausfuhr nach assoz. überseeischen Ländern, Gebieten u. Departements
 Exportations vers les pays, territoires et départ. d'outre-mer associés
 Esportazioni verso gli paesi, territori e dipartimenti d'Oltremare associati
 Uitvoer naar geassoc. overzeese landen, gebieden en departementen
 Exports to associated overseas countries, territories and départements

Mio \$

Ø M	Deutschland (B.R.) a)	France b)	Italia	Nederland	UEBL BLEU	EWG - CEE EEG - EEC
1960	5	139	3	4	6	157
1961	6	128	4	4	5	147
1962	6	102	4	6	6	123
1962 IV	5	101	6	3	5	119
V	5	99	3	3	6	115
VI	4	78	3	3	6	94
VII	4	83	3	3	6	99
VIII	4	81	3	2	4	94
IX	5	82	2	5	5	100
X	6	113	4	6	5	135
XI	6	114	4	6	5	135
XII	7	113	4	5	3	133
1963 I	6	108	3	5	6	127
II	6	109	3	5	5	128
III	8	113	4	6	4	135
IV	7	113	4	5	5	134
V	7	107	4	5	5	126
VI	6	110	4	4	6	130
VII	8	104	4	4	6	126
VIII	7	88	5	5	5	110
IX	9	95		5	6	

TAB. 79

- a) Einschl. Saarland ab 6.7.1959
 b) Ohne Saarland ab 6.7.1959
- a) Sarre comprise à compter du 6.7.1959
 b) Sarre non comprise à compter du 6.7.1959
- a) Inclusa la Saar dal 6.7.1959
 b) Esclusa la Saar dal 6.7.1959
- a) Met inbegrip van Saarland vanaf 6.7.1959
 b) Zonder Saarland vanaf 6.7.1959
- a) Incl. the Saar from 6.7.1959
 b) Excl. the Saar from 6.7.1959

Einfuhr aus der Europäischen Freihandelsvereinigung
Importations prov. de l'Association Européenne de Libre Echange
Importazioni dall'Associazione Europea di Libero Scambio
Invoer uit de landen van de Europese Vrijhandelsassociatie
Imports from countries of European Free Trade Association

80

Mio \$

TAB. 80

- a) Einschl. Saarland ab 6.7.1959
 b) Ohne Saarland ab 6.7.1959
 c) Siehe Tab. 72, Fußnote c)
- a) *Sarre comprise à compter du 6.7.1959*
 b) *Sarre non comprise à compter du 6.7.1959*
 c) *Cf. tabl. 72, note c)*
- a) *Inclusa la Saar dal 6.7.1959*
 b) *Esclusa la Saar dal 6.7.1959*
 c) *Vedi tabella 72, nota c)*
- a) *Met inbegrip van Saarland vanaf 6.7.1959*
 b) *Zonder Saarland vanaf 6.7.1959*
 c) *Zie tabel 72, voetnoot c)*
- a) *Incl. the Saar from 6.7.1959*
 b) *Excl. the Saar from 6.7.1959*
 c) *See Table 72, Note c)*

Ø M	Deutschland (B.R.) a)	France b)	Italia	Nederland	UEBL BLEU	EWG - CEE EEG - EEC	Hellas	United Kingdom	United States	
1960	163	46	64	53	46	372	10	109	136	
1961	176	57	66	61	49	410	11	108	126	
1962	191	69	80	64	53	458		108	142	
1962	IV	174c)	62	78	55	418	10	104	142	
	V	196	68	86	66	472	19	115	158	
	VI	184	65	78	62	443	13	103	134	
	VII	199	68	91	73	50	481	12	109	139
	VIII	182	55	70	62	48	416	10	104	132
	IX	179	69	84	55	50	437	11	106	130
	X	209	79	84	63	60	496	13	128	160
	XI	206	79	88	76	55	504	11	117	159
	XII	208	77	86	74	54	500	10	99	137
1963	I	175	76	85	68	47	451	11	120	99
	II	170	70	84	63	53	440	11	103	144
	III	204	85	97	64	60	510	12	104	163
	IV	204	88	92	62	57	503	12	105	154
	V	209	101	104	72	61	547	11	124	162
	VI	191	87	92	71	62	504	11	111	
	VII	219	98	107	80	53	558	12	132	
	VIII	181	65	97	61	58	461		110	
	IX	193	86		66	53				

Ausfuhr nach der Europäischen Freihandelsvereinigung
Exportations vers l'Association Européenne de Libre Echange
Esportazioni verso l'Associazione Europea di Libero Scambio
Uitvoer naar de landen van de Europese Vrijhandelsassociatie
Exports to countries of European Free Trade Association

81

Mio \$

TAB. 81

- a) Einschl. Saarland ab 6.7.1959
 b) Ohne Saarland ab 6.7.1959
- a) *Sarre comprise à compter du 6.7.1959*
 b) *Sarre non comprise à compter du 6.7.1959*
- a) *Inclusa la Saar dal 6.7.1959*
 b) *Esclusa la Saar dal 6.7.1959*
- a) *Met inbegrip van Saarland vanaf 6.7.1959*
 b) *Zonder Saarland vanaf 6.7.1959*
- a) *Incl. the Saar from 6.7.1959*
 b) *Excl. the Saar from 6.7.1959*

Ø M	Deutschland (B.R.) a)	France b)	Italia	Nederland	UEBL BLEU	EWG - CEE EEG - EEC	Hellas	United Kingdom	United States	
1960	267	83	63	80	50	542	3	93	188	
1961	299	90	74	82	53	598	3	104	162	
1962	307	98	80	88	52	625		111	161	
1962	IV	284	90	75	79	49	577	3	121	155
	V	328	98	84	84	51	646	4	119	153
	VI	297	101	76	107	54	635	3	105	149
	VII	317	104	86	73	47	628	2	109	140
	VIII	298	76	72	79	45	569	2	94	140
	IX	314	94	82	101	53	644	5	101	192
	X	336	119	84	112	55	706	4	127	152
	XI	319	107	81	84	57	648	6	108	176
	XII	327	96	77	92	49	641	5	120	176
1963	I	261	93	71	76	55	556	3	123	74
	II	271	96	82	76	45	570	3	113	194
	III	359	111	87	88	57	702	3	124	189
	IV	320	108	76	86	58	648	2	121	173
	V	359	121	93	94	57	724	2	128	169
	VI	311	123	78	87	56	656	2	115	
	VII	338	110	85	84	55	672	2	107	
	VIII	319	85	74	71	57	606		118	
	IX	316	96		98	52				

Einfuhr aus den Vereinigten Staaten
Importations provenant des Etats-Unis
Importazioni dagli Stati Uniti
Invoer uit de Verenigde Staten
Imports from United States of America

Mio \$

Ø M	Deutschland (B.R.) a)	France b)	Italia	Nederland	UEBL BLEU	EWG - CEE EEG - EEC	Hellas	United Kingdom
1960	119	62	56	50	33	319	8	132
1961	126	61	72	47	31	338	7	113
1962	145	65	73	51	37	371		111
1962 IV	119 a)	61	71	41	40	332	6	101
V	180	68	80	51	38	417	7	113
VI	155	64	67	61	43	390	5	100
VII	141	61	81	58	36	378	8	104
VIII	129	56	58	49	31	322	4	95
IX	156	56	69	36	34	351	8	106
X	118	56	77	46	38	336	5	129
XI	169	69	71	47	40	397	5	129
XII	168	69	81	46	39	402	4	106
1963 I	128	67	85	56	30	367	4	100
II	151	57	68	36	33	344	3	96
III	222	84	76	58	42	482	5	132
IV	181	87	89	51	40	448	7	113
V	162	85	102	49	35	434	7	119
VI	204	72	74	44	41	439	7	97
VII	149	70	84	56	35	394	10	105
VIII	134	54	82	57	37	365		99
IX	200	66		40	37			

TAB. 82

a) Einschl. Saarland ab 6.7.1959
b) Ohne Saarland ab 6.7.1959
c) Siehe Tab. 72, Fußnote c)

a) Sarre comprise à compter du 6.7.1959
b) Sarre non comprise à compter du 6.7.1959
c) Cf. tabl. 72, note c)

a) Inclusa la Saar dal 6.7.1959
b) Esclusa la Saar dal 6.7.1959
c) Vedi tabella 72, nota c)

a) Met inbegrip van Saarland vanaf 6.7.1959

b) Zonder Saarland vanaf 6.7.1959
c) Zie tabel 72, voetnoot c)

a) Incl. the Saar from 6.7.1959
b) Excl. the Saar from 6.7.1959
c) See Table 72, Note c)

Ausfuhr nach den Vereinigten Staaten
Exportations vers les Etats-Unis
Esportazioni verso gli Stati Uniti
Uitvoer naar de Verenigde Staten
Exports to United States of America

Mio \$

Ø M	Deutschland (B.R.) a)	France b)	Italia	Nederland	UEBL BLEU	EWG - CEE EEG - EEC	Hellas	United Kingdom
1960	75	33	32	17	30	187	2	81
1961	72	35	32	16	31	186	3	70
1962	80	35	37	17	35	204		82
1962 IV	83	35	33	15	40	205	1	86
V	77	36	34	17	37	203	1	91
VI	82	34	33	17	33	199	1	79
VII	81	37	43	15	34	210	0	82
VIII	76	31	34	16	26	182	1	77
IX	78	35	38	21	36	207	1	77
X	101	38	47	20	36	242	1	93
XI	84	36	43	15	32	211	2	80
XII	90	26	37	16	23	191	3	81
1963 I	68	28	31	12	26	164	8	61
II	72	30	34	15	30	182	6	76
III	86	33	40	19	36	214	6	81
IV	92	38	42	17	35	224	8	87
V	101	37	39	16	37	231	3	80
VI	73	39	40	16	30	199	1	88
VII	75	40	44	16	40	215	1	92
VIII	96	30	38	14	32	210		80
IX	88	38		21	39			

TAB. 83

a) Einschl. Saarland ab 6.7.1959
b) Ohne Saarland ab 6.7.1959

a) Sarre comprise à compter du 6.7.1959
b) Sarre non comprise à compter du 6.7.1959

a) Inclusa la Saar dal 6.7.1959
b) Esclusa la Saar dal 6.7.1959

a) Met inbegrip van Saarland vanaf 6.7.1959
b) Zonder Saarland vanaf 6.7.1959

a) Incl. the Saar from 6.7.1959
b) Excl. the Saar from 6.7.1959

Einfuhr aus den Entwicklungsländern a)
Importations provenant des pays en voie de développement a)
Importazioni dai paesi in via di sviluppo a)
Invoer uit de ontwikkelingslanden a)
Imports from developing countries a)

84

Mio \$

TAB. 84, 85

a) Andere Länder als : Europa, Nordamerika, Australien, Neuseeland, Südafrikanische Republik, Japan, Kontinental-China Nord-Vietnam, Mongolische Volksrep., Nord-Korea
b) Einschl. Saarland ab 6.7.1959
c) Ohne Saarland ab 6.7.1959
d) Siehe Tab. 72, Fußnote c)

a) Pays autres que : Europe, Amérique du Nord, Australie, Nouvelle Zélande, République d'Afrique du Sud, Japon, Chine continentale, Vietnam Nord, Rép. populaire de Mongolie, Corée du Nord
b) Sarre comprise à compter du 6.7.1959
c) Sarre non comprise à compter du 6.7.1959
d) Cf. tabl. 72, note c)

a) Paesi altri che : Europa, America del Nord, Australia, Nuova Zelanda, Repubblica del Sud-Africa, Giappone, Cina continentale, Vietnam del Nord, Rep. popolare di Mongolia, Corea del Nord
b) Inclusa la Saar dal 6.7.1959
c) Esclusa la Saar dal 6.7.1959
d) Vedi tabella 72, nota c)

a) Andere landen dan : Europa, Noord-Amerika, Australië, Nieuw-Zeeland, Unie van Zuid-Afrika, Japan, Continentaal China, Noord-Vietnam, Volksrepubliek Mongolië, Noord-Korea
b) Met inbegrip van Saarland vanaf 6.7.1959
c) Zonder Saarland vanaf 6.7.1959
d) Zie tabel 72, voetnoot c)

a) Countries other than : Europe, Northern America, Australia, New Zealand, Union of South Africa, Japan, Mainland China, North Vietnam, Outer Mongolia, North Korea
b) Incl. the Saar from 6.7.1959
c) Excl. the Saar from 6.7.1959
d) See Table 72, Note c)

Ø M	Deutschland (B.R.) b)	France c)	Italia	Nederland	UEBL BLEU	EWG - CEE EEG - EEC	United Kingdom	United States	
1960	188	202	95	75	63	624	336	490	
1961	194	202	96	79	61	631	321	461	
1962	213	217	113	78	59	680	329	497	
1962	IV	218 d)	224	99	82	60	683	313	493
	V	237	242	103	96	72	749	379	504
	VI	228	224	102	64	67	684	324	450
	VII	203	201	124	76	53	656	348	467
	VIII	212	202	114	93	57	678	353	478
	IX	198	188	115	62	39	603	308	473
	X	200	199	129	86	51	665	352	479
	XI	196	214	134	74	45	663	321	501
	XII	207	231	136	58	74	706	283	506
	1963	I	201	223	113	100	67	704	382
II		201	196	125	82	51	656	345	536
III		257	259	132	81	64	793	382	513
IV		235	236	143	95	62	771	395	539
V		237	276	155	82	54	804	386	500
VI		191	213	120	76	43	643	351	
VII		220	222	143	66	55	708		
VIII		232	195	141	98	60	726		
IX		210	178		68	54			

Ausfuhr nach den Entwicklungsländern a)
Exportations vers les pays en voie de développement a)
Esportazioni verso i paesi in via di sviluppo a)
Uitvoer naar de ontwikkelingslanden a)
Exports to developing countries a)

85

Mio \$

Ø M	Deutschland (B.R.) b)	France c)	Italia	Nederland	UEBL BLEU	EWG - CEE EEG - EEC	United Kingdom	United States	
1960	178	227	61	54	41	562	272	514	
1961	188	214	67	55	38	564	277	518	
1962	171	184	69	54	38	516	257	579	
1962	IV	164	176	69	43	34	485	265	561
	V	176	178	72	51	39	516	271	573
	VI	166	162	59	48	37	471	259	590
	VII	177	173	72	53	46	521	265	521
	VIII	166	153	59	48	29	455	230	541
	IX	167	149	64	53	38	471	216	548
	X	182	215	69	77	40	583	271	606
	XI	170	201	80	56	34	540	254	750
	XII	177	199	81	45	27	529	255	639
	1963	I	148	192	62	48	37	489	273
II		147	195	66	47	33	489	246	823
III		181	194	75	54	35	539	289	860
IV		172	205	68	48	36	529	258	832
V		178	201	80	55	33	548	279	902
VI		142	193	63	51	34	484	254	
VII		183	199	80	48	37	546		
VIII		168	163	70	47	32	481		
IX		180	176		54	22			

**Einfuhr aus den europäischen Ostblockländern
 Importations provenant des pays européens de l'Est
 Importazioni dai paesi europei dell'Est
 Invoer uit de Europese Oostbloklanden
 Imports from European Eastern bloc countries**

Mio \$

Ø M	Deutschland (B.R.) a)	France b)	Italia	Nederland	UEBL BLEU	EWG - CEE EEG - EEC	Hellas	United Kingdom	United States		
1960	32	13	22	8	6	81	5	32	7		
1961	34	14	26	9	7	90	4	36	7		
1962	39	16	28	8	8	100	5	37	7		
1962	IV	38 c)	12	5	6	90	5	28	8		
	V	37	13	30	8	95	4	29	6		
	VI	40	17	31	9	106	4	40	7		
	VII	41	20	29	9	107	5	39	7		
	VIII	37	16	26	9	95	4	44	8		
	IX	36	15	24	9	91	6	41	7		
	X	43	19	26	10	111	4	47	6		
	XI	43	20	32	10	9	116	4	40	5	
	XII	45	18	32	7	10	112	6	33	6	
	1963	I	34	15	28	11	7	95	5	41	5
		II	32	17	31	8	8	96	4	24	5
		III	38	17	33	7	8	102	4	29	7
IV		36	17	39	10	7	110	5	31	6	
V		33	25	39	11	8	116	4	33	9	
VI		33	24	34	10	10	111		42		
VII		44	25	45	13	10	136				
VIII		36	20	33	11	12	112				
IX		37	20		10	10					

TAB. 86

a) Einschl. Saarland ab 6.7.1959
 b) Ohne Saarland ab 6.7.1959
 c) Siehe Tab. 72, Fußnote c)

a) Sarre comprise à compter du 6.7.1959
 b) Sarre non comprise à compter du 6.7.1959
 c) Cf. tabl. 72, note c)

a) Inclusa la Saar dal 6.7.1959
 b) Esclusa la Saar dal 6.7.1959
 c) Vedi tabella 72, nota c)

a) Met inbegrip van Saarland vanaf 6.7.1959
 b) Zonder Saarland vanaf 6.7.1959
 c) Zie tabel 72, voetnoot c)

a) Incl. the Saar from 6.7.1959
 b) Excl. the Saar from 6.7.1959
 c) See Table 72, Note c)

**Ausfuhr nach den europäischen Ostblockländern
 Exportations vers les pays européens de l'Est
 Esportazioni verso i paesi europei dell'Est
 Uitvoer naar de Europese Oostbloklanden
 Exports to European eastern bloc countries**

Mio \$

Ø M	Deutschland (B.R.) a)	France b)	Italia	Nederland	UEBL BLEU	EWG - CEE EEG - EEC	Hellas	United Kingdom	United States		
1960	37	18	14	5	8	83	4	23	16		
1961	40	20	18	7	8	92	4	32	11		
1962	42	22	20	6	7	98	4	31	10		
1962	IV	41	23	18	8	7	95	5	36	8	
	V	41	26	21	5	8	101	3	32	17	
	VI	35	20	20	8	9	93	3	30	17	
	VII	37	23	19	6	8	93	2	32	9	
	VIII	40	12	20	7	6	85	1	29	8	
	IX	40	14	17	7	7	85	1	29	4	
	X	34	20	19	6	5	84	4	34	5	
	XI	49	25	23	6	7	109	3	33	7	
	XII	78	26	26	4	6	139	10	29	4	
	1963	I	32	17	20	4	5	78	5	35	1
		II	23	14	21	7	4	69	8	32	10
		III	33	25	25	6	6	95	7	28	10
IV		50	20	22	6	6	103	7	36	22	
V		38	16	28	6	8	95	9	43	34	
VI		32	19	24	9	5	90		33		
VII		45	14	23	5	6	92				
VIII		40	9	22	5	5	82				
IX		32	16		7	8					

TAB. 87

a) Einschl. Saarland ab 6.7.1959
 b) Ohne Saarland ab 6.7.1959

a) Sarre comprise à compter du 6.7.1959
 b) Sarre non comprise à compter du 6.7.1959

a) Inclusa la Saar dal 6.7.1959
 b) Esclusa la Saar dal 6.7.1959

a) Met inbegrip van Saarland vanaf 6.7.1959
 b) Zonder Saarland vanaf 6.7.1959

a) Incl. the Saar from 6.7.1959
 b) Excl. the Saar from 6.7.1959

Einfuhr der Gemeinschaft nach Warenklassen ^{a)}
Importations de la Communauté par catégories de produits ^{a)}
Importazioni della Comunità per categorie di merci ^{a)}
 invoer van de Gemeenschap volgens categorieën van goederen ^{a)}
Imports of the Community by commodity categories ^{a)}

88

Mio \$

TAB. 88, 89

a) Siehe Tab. 72, Fußnoten c), d), e)

a) Cf. tabl. 72, notes c), d), e)

a) Vedi tabella 72, note c), d), e)

a) Zie tabel 72, voetnoten c), d), e)

a) See Table 72, Notes c), d), e)

CST 0 - 9

Waren insgesamt

Ensemble des produits

Insieme dei prodotti

Totaal der goederen

All commodities

CST 0,1

Nahrungs- und Genußmittel

Produits alimentaires, boissons et

tabacs

Prodotti alimentari, bevande e

tabacco

Voedings- en genotmiddelen

Food, beverages and tobacco

CST 3

Brennstoffe

Produits énergétiques

Prodotti energetici

Brandstoffen

Energy products

CST 2,4

Rohstoffe

Matières premières

Materie prime

Grondstoffen

Raw materials

CST 7

Maschinen und Fahrzeuge

Machines et matériel de transport

Macchine e apparecchi

Machines en vervoermateriaal

Machinery and transport equip-

ment

CST 5, 6, 8

Andere industrielle Erzeugnisse

Autres produits industriels

Altri prodotti industriali

Andere industriële produkten

Other manufactures

Ø M	0 - 9	0,1	3	2,4	7	5, 6, 8
1960	2 466	456	292	573	355	774
1961	2 681	476	314	574	454	820
1962	2 977	551	347	565	552	903
1962 III	3 091	551	354	585	608	959
IV	2 774	555	326	511	521	828
V	3 137	614	355	580	593	921
VI	2 936	614	303	561	532	871
VII	3 021	530	335	577	593	933
VIII	2 757	482	381	532	466	851
IX	2 755	455	318	517	500	880
X	3 114	542	377	568	573	1 005
XI	3 182	580	343	586	613	977
XII	3 170	624	365	604	578	915
1963 I	2 972	514	385	559	565	899
II	2 880	500	359	505	524	874
III	3 464	640	404	603	638	1 048
IV	3 404	588	414	618	636	1 039
V	3 581	620	418	650	709	1 113
VI	3 174	533	360	553	621	971
VII	3 462	598	413	616	689	1 074
VIII	3 112	565	416	579	532	956

Ausfuhr der Gemeinschaft nach Warenklassen ^{a)}
Exportations de la Communauté par catégories de produits ^{a)}
Esportazioni della Comunità per categorie di merci ^{a)}
Uitvoer van de Gemeenschap volgens categorieën van goederen ^{a)}
Exports of the Community by commodity categories ^{a)}

89

Mio \$

Maschinen und Fahrzeuge
Machines et matériel de transport
Macchine e apparecchi
Machines en vervoermateriaal
Machinery and transport equip-
ment

CST 5, 6, 8

Andere industrielle Erzeugnisse

Autres produits industriels

Altri prodotti industriali

Andere industriële produkten

Other manufactures

Ø M	0 - 9	0,1	3	2,4	7	5, 6, 8
1960	2 477	244	150	140	741	1 186
1961	2 693	266	161	153	853	1 232
1962	2 850	283	165	159	931	1 281
1962 III	3 062	299	168	171	1 007	1 398
IV	2 733	270	140	149	900	1 235
V	2 929	283	165	160	981	1 309
VI	2 842	286	164	152	928	1 255
VII	2 882	257	167	145	963	1 318
VIII	2 544	249	186	136	808	1 130
IX	2 798	295	162	174	876	1 267
X	3 186	330	183	185	1 039	1 416
XI	3 004	326	163	166	977	1 360
XII	2 950	293	165	162	1 019	1 286
1963 I	2 610	257	149	146	851	1 178
II	2 685	284	149	148	860	1 215
III	3 187	352	169	172	1 041	1 421
IV	3 113	305	182	172	1 045	1 372
V	3 334	321	177	178	1 160	1 467
VI	2 986	319	178	163	984	1 307
VII	3 262	295	192	158	1 109	1 473
VIII	2 855	280	192	152	931	1 270

Einfuhr der Gemeinschaft aus den wichtigsten Ursprungsländern
Importations de la Communauté par principaux pays d'origine
Importazioni della Comunità per principali paesi d'origine
Invoer van de Gemeenschap uit de voornaamste landen van oorsprong
Community imports by principal countries of origin

Mio 3

		I	II	III	IV	V	VI	VII	VIII	IX	X	XI	XII
EUROPA a) – EUROPE a)	1962	638,5	605,9	674,5	601,5	675,9	638,4	681,4	606,7	617,6	712,9	744,6	751,7
<i>darunter dont:</i>	1963	652,9	639,5	716,8	722,3	780,4	711,1	802,9	675,7				
Vereinigtes Königreich – Royaume-Uni - UK	1962	164,5	162,7	185,3	163,5	185,4	165,3	179,1	154,2	166,4	184,7	194,4	183,8
	1963	180,7	179,7	212,5	201,3	228,9	204,7	223,0	183,0				
Irland, Rep. – Irlande	1962	2,3	2,3	2,6	2,3	1,9	2,4	2,8	2,2	2,0	2,6	2,3	2,9
	1963	2,1	2,2	2,9	2,6	3,8	3,4	3,5	4,1				
Norwegen – Norvège	1962	20,6	19,5	25,0	17,5	23,0	21,0	21,1	22,9	20,8	24,6	23,6	25,1
	1963	22,2	20,7	28,9	29,4	23,7	22,7	24,8	21,8				
Schweden – Suède	1962	88,2	76,7	87,0	74,5	88,9	86,5	98,2	77,3	83,1	93,0	93,3	105,2
	1963	79,0	68,1	82,8	82,2	94,6	95,2	111,4	89,7				
Finnland – Finlande	1962	27,3	22,3	25,4	21,9	25,5	29,3	33,1	35,2	32,0	35,1	31,2	30,8
	1963	26,0	22,8	17,8	20,0	34,4	42,1	39,4	36,9				
Dänemark – Danemark	1962	37,2	37,4	38,9	36,8	38,3	37,8	38,9	34,0	33,0	35,5	38,5	41,7
	1963	36,7	38,7	40,4	43,9	44,4	42,1	45,0	40,4				
Schweiz – Suisse	1962	67,1	72,6	80,2	68,4	76,7	73,4	79,5	67,9	75,4	90,2	88,3	85,0
	1963	76,7	76,0	85,2	78,9	88,8	82,3	89,7	66,6				
Österreich – Autriche	1962	45,4	45,3	53,8	50,4	53,1	50,1	55,7	52,1	51,4	58,2	56,8	50,6
	1963	47,1	45,5	52,5	56,5	58,5	50,3	56,1	51,0				
Portugal – Portugal	1962	8,0	7,7	7,0	6,5	7,0	9,7	8,0	7,4	7,2	9,8	9,3	8,7
	1963	8,9	11,6	8,0	10,0	8,0	6,9	7,6	8,5				
Spanien – Espagne	1962	36,4	39,5	39,2	33,4	35,7	24,9	21,9	20,6	17,1	20,0	30,2	36,7
	1963	32,9	30,8	35,0	28,3	31,9	19,2	18,7	20,0				
Jugoslawien – Yougoslavie	1962	12,9	11,6	13,1	15,6	16,9	17,6	17,9	17,1	18,0	19,2	21,2	20,8
	1963	16,5	16,7	21,8	25,3	24,0	23,4	27,7	23,2				
Griechenland – Grèce	1962	9,9	11,2	9,9	9,7	7,9	5,0	6,2	8,8	7,5	8,8	15,2	12,9
	1963	10,3	13,0	7,7	11,7	7,6	7,2	7,8	9,1				
Türkei – Turquie	1962	16,9	14,2	9,9	8,7	19,0	9,2	9,9	11,5	11,2	21,8	23,0	32,9
	1963	15,8	15,5	18,6	20,3	14,1	6,6	10,7	7,6				
U.d.S.S.R. – U.R.S.S.	1962	45,4	35,7	41,0	35,6	40,2	46,7	48,3	48,5	46,0	52,7	56,5	47,0
	1963	39,0	46,6	41,9	45,5	49,5	44,1	57,5	54,4				
Polen – Pologne	1962	12,2	10,7	14,1	16,4	16,4	16,0	18,1	12,4	10,8	14,1	15,6	19,4
	1963	12,2	9,2	11,1	18,1	16,1	12,9	20,5	14,3				
Tschechoslowakei – Tchécoslovaquie	1962	13,5	10,2	13,3	11,6	12,8	13,2	11,7	10,3	10,0	12,5	13,2	13,6
	1963	12,5	9,6	12,5	12,8	13,0	12,5	16,4	9,8				
AFRIKA – AFRIQUE	1962	295,5	269,2	307,5	275,7	308,3	292,4	263,7	268,4	238,8	251,5	268,3	296,8
<i>darunter dont:</i>	1963	285,4	258,6	332,0	313,1	332,0	263,9	296,0	278,4				
Marokko – Maroc	1962	23,6	25,0	26,2	28,6	30,0	26,0	18,3	18,5	17,2	16,2	21,3	26,4
	1963	24,4	25,5	29,8	34,1	39,3	29,9	20,4	16,8				
Republik Südafrika – Républ. d'Afrique du Sud	1962	29,9	29,3	34,0	25,4	28,8	28,6	29,0	19,8	23,1	25,6	23,9	25,6
	1963	20,5	19,7	27,9	25,8	31,3	29,4	32,9	25,1				
AMERIKA – AMERIQUE	1962	573,4	590,4	608,8	554,4	667,2	646,8	618,1	559,3	559,2	560,5	620,4	657,5
<i>darunter dont:</i>	1963	574,3	539,8	730,3	686,9	703,6	674,5	652,0	620,6				
Vereinigte Staaten – Etats-Unis - USA	1962	367,5	370,3	389,3	332,4	417,3	389,6	377,8	322,1	351,2	335,6	396,9	402,2
	1963	367,1	344,2	482,3	448,1	434,1	438,7	393,5	364,6				
Kanada – Canada	1962	36,3	39,2	27,1	26,2	29,9	43,6	44,1	32,6	31,1	33,3	43,9	64,0
	1963	31,9	21,7	33,3	28,5	36,7	42,0	42,1	35,2				
Venezuela – Venezuela	1962	29,8	26,6	22,8	24,9	21,3	19,3	20,8	26,7	20,6	22,2	20,4	19,7
	1963	22,7	20,9	25,2	29,1	26,4	22,1	28,9	27,5				
Brasilien – Brésil	1962	30,2	28,1	26,5	22,0	24,5	29,2	26,3	31,2	30,2	34,2	31,9	30,5
	1963	24,9	24,2	32,4	27,6	31,5	25,2	28,1	37,2				
Argentinien – Argentine	1962	27,9	30,2	41,7	58,5	69,6	70,4	54,4	54,0	46,9	49,2	43,8	51,5
	1963	43,2	44,1	47,5	47,1	59,2	44,5	47,7	57,7				
ASIEN – ASIE	1962	276,6	260,3	266,0	257,7	276,0	227,3	249,7	249,8	237,8	286,4	273,2	272,6
<i>darunter dont:</i>	1963	290,2	275,7	308,7	310,4	313,3	245,8	261,5	286,8				
Irak – Irak	1962	38,8	37,2	38,5	31,5	36,7	31,0	33,4	31,6	32,1	37,8	38,5	38,7
	1963	39,4	39,2	43,3	41,3	38,1	30,9	38,9	40,6				
Iran – Iran	1962	32,4	34,2	27,4	35,2	28,4	30,4	30,2	29,6	23,8	24,3	26,2	32,8
	1963	34,7	26,6	35,4	29,5	28,4	28,4	31,3	26,0				
Saudi-Arabien – Arabie Séoudite	1962	24,6	18,7	19,8	21,9	13,8	18,9	16,7	24,1	17,7	21,6	17,7	15,1
	1963	22,8	20,0	20,4	22,6	23,4	18,7	19,0	24,1				
Kuwait – Koweit	1962	40,1	32,8	38,4	40,7	52,2	32,7	39,8	43,7	39,3	53,7	42,2	47,6
	1963	48,1	40,8	38,3	41,7	51,5	40,1	43,5	50,4				
Republik Indien – Union Indienne	1962	11,6	13,3	13,0	12,8	13,8	10,3	12,3	9,2	12,4	11,3	11,4	9,4
	1963	11,6	12,7	14,8	12,7	15,2	11,3	10,6	11,0				
Japan – Japon	1962	16,8	18,1	17,7	17,8	22,0	17,7	18,4	20,8	20,9	33,6	28,0	25,2
	1963	20,6	26,2	26,7	30,9	35,0	25,5	27,5	29,2				
OZEANIEN – OCEANIE	1962	71,6	58,4	56,2	59,4	69,0	53,3	56,0	41,5	33,0	38,1	44,9	58,4
<i>darunter dont:</i>	1963	53,9	54,4	66,6	59,9	57,1	42,5	61,7	50,4				
Australien – Australie	1962	51,9	40,5	38,5	39,1	41,8	36,6	36,3	29,2	23,5	26,6	34,5	42,4
	1963	37,2	36,5	42,4	37,4	34,4	25,2	36,5	37,1				

a) Ohne Austausch Intra-EWG

a) Non compris les échanges intra-CEE

a) Non compresi gli scambi intra-CEE

a) Het Intra-EEG goederenverkeer niet inbegrepen

a) Excluding intra-EEC trade

Ausfuhr der Gemeinschaft nach den wichtigsten Bestimmungsländern
Exportations de la Communauté par principaux pays de destination
Esportazioni della Comunità per principali paesi di destinazione
Uitvoer van de Gemeenschap naar de voornaamste landen van bestemming
Community exports by principal countries of destination

91

Mio \$

		I	II	III	IV	V	VI	VII	VIII	IX	X	XI	XII
EUROPA a) - EUROPE a)	1962	755,0	819,4	952,6	820,0	916,1	878,8	872,0	794,9	877,8	952,7	911,9	935,6
<i>darunter dont:</i>	1963	770,6	878,7	963,7	813,8	1008,3	906,0	948,9	836,9				
Vereinigtes Königreich - Royaume-Uni - UK	1962	136,9	142,0	161,9	136,7	153,9	179,1	151,0	136,2	165,3	166,6	142,2	149,6
	1963	132,9	142,4	175,4	158,2	176,0	176,0	168,3	147,2				
Irland, Rep. - Irlande	1962	9,2	10,4	12,7	10,1	9,9	9,2	7,9	10,4	9,6	9,2	8,8	8,7
	1963	9,0	10,4	11,1	10,1	11,0	12,6	9,7	8,9				
Norwegen - Norvège	1962	33,7	37,9	47,4	36,3	49,7	35,4	37,6	38,2	41,6	52,5	49,5	36,7
	1963	41,6	39,8	41,8	36,0	47,9	50,3	43,0	38,0				
Schweden - Suède	1962	87,4	97,5	112,1	95,9	100,2	96,0	84,4	90,4	101,4	115,9	108,0	106,3
	1963	90,9	86,4	109,0	107,3	109,8	95,8	99,3	100,3				
Finnland - Finlande	1962	30,1	33,4	37,9	32,1	38,8	33,2	30,5	28,0	32,0	34,7	30,1	28,2
	1963	23,5	23,6	28,1	27,6	35,0	30,1	31,0	24,8				
Dänemark - Danemark	1962	59,3	61,3	70,6	58,6	69,2	63,6	77,1	54,9	65,3	77,2	63,3	68,2
	1963	56,2	51,4	64,6	62,3	69,6	57,5	58,6	57,9				
Schweiz - Suisse	1962	149,2	157,9	182,0	156,1	170,1	167,0	175,7	155,7	170,6	186,9	178,2	171,6
	1963	148,8	161,2	196,0	182,4	204,8	174,5	194,6	167,1				
Österreich - Autriche	1962	66,7	73,7	84,5	76,5	82,9	76,1	79,6	74,4	82,9	89,1	85,8	90,5
	1963	69,4	72,3	94,5	82,9	91,2	81,1	86,6	77,8				
Portugal - Portugal	1962	14,6	15,8	18,3	16,8	19,8	18,5	22,6	19,4	16,8	17,9	20,8	17,7
	1963	16,5	16,1	21,0	18,8	24,8	20,3	21,8	17,7				
Spanien - Espagne	1962	32,8	35,4	50,6	43,6	47,5	43,8	41,2	39,3	39,6	44,9	41,0	45,7
	1963	44,8	44,5	52,7	54,5	62,0	52,4	59,8	44,0				
Jugoslawien - Yougoslavie	1962	16,4	17,7	22,5	22,7	27,5	21,7	20,9	18,0	18,7	22,4	22,4	25,1
	1963	20,3	21,6	22,3	23,1	28,9	19,8	24,2	23,8				
Griechenland - Grèce	1962	21,1	21,7	24,6	23,2	24,5	24,5	26,0	27,7	28,4	27,5	28,4	25,7
	1963	21,2	25,2	27,1	23,8	27,8	26,1	34,9	29,1				
Türkei - Turquie	1962	12,0	12,6	14,2	12,6	15,1	13,6	19,1	13,7	15,8	18,2	18,0	18,1
	1963	14,2	19,7	19,8	17,9	18,6	13,7	19,6	13,1				
U.d.S.S.R. - U.R.S.S.	1962	41,5	44,1	45,8	43,8	39,4	37,3	38,9	30,8	29,0	32,0	49,9	72,5
	1963	30,9	21,5	29,3	51,3	33,9	31,8	35,8	26,2				
Polen - Pologne	1962	9,6	12,9	11,0	8,6	12,7	10,4	9,2	9,9	8,8	9,5	15,0	17,8
	1963	10,6	10,1	14,2	10,9	14,1	12,7	10,2	11,6				
Tschechoslowakei - Tchécoslovaquie	1962	6,3	11,4	16,8	12,4	16,2	16,5	12,2	14,3	16,2	11,8	13,0	12,7
	1963	6,8	8,5	12,7	7,0	9,9	11,2	9,4	14,5				
AFRIKA - AFRIQUE	1962	236,4	246,0	249,3	208,3	215,8	190,8	220,0	191,4	199,7	258,7	258,4	246,7
<i>darunter dont:</i>	1963	232,6	235,9	259,8	257,4	260,0	236,4	250,5	217,9				
Marokko - Maroc	1962	17,9	15,8	17,1	15,1	15,7	16,1	15,8	14,3	14,4	21,6	21,4	20,2
	1963	18,4	20,8	21,6	22,3	25,1	19,6	22,1	16,3				
Republik Südafrika - Républ. d'Afrique du Sud	1962	18,9	22,7	26,7	21,0	23,4	23,4	24,8	19,9	23,0	26,2	23,3	24,5
	1963	22,4	26,6	29,6	27,8	30,5	28,5	33,8	28,7				
AMERIKA - AMERIQUE	1962	354,0	358,3	411,4	391,7	399,5	383,1	401,4	349,6	382,2	464,1	386,4	347,6
<i>darunter dont:</i>	1963	310,6	335,5	371,9	383,2	414,6	350,9	399,2	374,0				
Vereinigte Staaten - Etats-Unis - USA	1962	184,2	191,9	218,6	204,9	203,4	199,2	210,1	182,0	207,0	241,8	210,6	191,3
	1963	164,5	182,1	213,6	224,4	231,5	199,1	215,1	210,4				
Kanada - Canada	1962	17,5	18,2	24,7	31,5	30,2	29,1	26,5	24,2	30,3	35,9	27,3	16,9
	1963	15,2	15,7	21,6	25,8	33,3	22,6	27,0	25,4				
Venezuela - Venezuela	1962	16,6	15,4	15,1	20,0	14,4	15,9	15,4	15,6	14,7	18,3	16,7	15,2
	1963	12,9	12,7	12,9	12,8	14,7	14,1	16,3	15,4				
Brasilien - Brésil	1962	21,3	21,0	21,8	20,8	29,0	22,0	31,3	25,5	19,8	25,4	20,6	23,5
	1963	28,9	18,9	21,0	22,7	25,5	19,3	23,6	20,2				
Argentinien - Argentine	1962	41,9	37,1	39,2	33,5	39,6	35,6	31,3	28,0	29,1	26,3	28,4	23,9
	1963	19,4	20,1	20,4	19,5	22,8	18,0	27,4	22,1				
ASIEN - ASIE	1962	185,9	184,5	219,1	178,4	189,6	185,8	191,0	168,5	177,8	191,3	186,6	194,2
<i>darunter dont:</i>	1963	183,1	179,4	217,3	202,7	208,3	187,9	215,3	190,6				
Irak - Irak	1962	4,4	4,1	5,7	4,8	5,9	5,3	8,0	6,5	6,4	7,3	5,9	5,9
	1963	4,5	4,1	5,3	4,7	4,5	4,2	4,7	4,3				
Iran - Iran	1962	14,2	13,4	14,7	10,6	12,7	11,4	14,4	14,6	12,9	14,1	13,8	15,5
	1963	14,2	14,2	16,5	13,1	13,3	12,7	14,8	14,4				
Saudi-Arabien - Arabie Saoudite	1962	4,4	5,1	5,6	3,9	5,0	3,6	4,3	3,3	3,7	4,4	5,0	5,2
	1963	5,4	5,0	5,2	4,6	3,9	4,1	4,4	5,1				
Kuwait - Koweit	1962	4,0	4,9	6,4	4,3	4,3	3,8	4,6	4,3	4,4	5,5	5,3	5,2
	1963	4,8	5,1	6,5	6,3	5,6	4,1	5,4	5,1				
Republik Indien - Union Indienne	1962	22,9	21,5	27,1	22,5	25,9	27,3	24,7	20,3	22,3	24,4	24,3	34,1
	1963	26,1	21,0	26,4	26,5	21,8	22,7	27,8	19,1				
Japan - Japon	1962	27,9	27,6	27,9	23,2	24,3	29,0	24,2	27,1	25,1	23,2	27,2	23,7
	1963	30,1	28,6	30,1	30,0	26,5	27,5	33,8	28,4				
OZEANIEN - OCEANIE	1962	23,1	25,5	24,9	26,4	27,2	27,5	29,0	24,4	27,1	30,5	27,8	29,0
<i>darunter dont:</i>	1963	24,1	23,6	26,7	27,0	29,3	27,3	32,7	27,3				
Australien - Australie	1962	16,4	17,6	18,2	19,5	19,2	19,8	22,2	18,7	19,2	22,2	20,7	22,3
	1963	18,1	18,3	19,9	19,3	21,0	20,2	23,3	21,1				

a) Ohne Austausch Intra-EWG a) Non compris les échanges intra-CEE a) Non compresi gli scambi intra-CEE a) Het intra-EEG goederenverkeer niet inbegrepen a) Excluding intra EEC trade

Index des Einfuhrvolumens
Indice du volume des importations
Indice del volume delle importazioni
Indexcijfer van het invoervolume
Volume index of imports

1958 = 100

Ø M	Deutschland (B.R.)	France	Italia	Nederland	UEBL BLEU	EWG - CEE EEG - EEC	United Kingdom	United States	
1960	143	117	162	128	129	135	121	115	
1961	154	128	183	141	134	145	118	115	
1962	176	143	210	150	146	163	122	130	
1962	IV	160	140	198	135	136	123	129	
	V	186	150	219	158	149		136	
	VI	174	140	192	146	147		129	
	VII	173	137	233	154	138	121	130	
	VIII	169	127	190	151	133		128	
	IX	167	133	206	132	132		152	135
	X	186	142	227	158	164	172	139	
	XI	183	156	233	160	145		173	140
	XII	187	158	237	140	160		173	127
	1963	I	161	147	227	157	140	123	65
		II	160	135	221	145	140		136
		III	201	173	244	163	164		137
IV		190	174	257	160	165	127	133	
V		193	185	287	168	160			193
VI		176	153	233	177	151			171
VII		196	167	270	169	146	187		
VIII		179	131	248	162	159			171
IX		190	148						

Index des Ausfuhrvolumens
Indice du volume des exportations
Indice del volume delle esportazioni
Indexcijfer van het uitvoervolume
Volume index of exports

1958 = 100

Ø M	Deutschland (B.R.)	France	Italia	Nederland	UEBL BLEU	EWG - CEE EEG - EEC	United Kingdom	United States		
1960	131	138	148	126	126	133	110	113		
1961	139	147	178	131	132	143	113	112		
1962	146	149	199	138	148	151	115	115		
1962	IV	158	146	188	120	146	119	121		
	V	153	153	210	135	147		125		
	VI	142	149	197	142	154		127		
	VII	146	149	219	130	148	152	111		
	VIII	137	117	175	129	123		133	108	
	IX	143	133	200	151	149		149	114	
	X	155	176	218	170	170	169	104		
	XI	153	163	218	144	156		160	119	
	XII	159	154	203	137	142		157	122	
	1963	I	124	147	178	125	144	120	108	
		II	130	149	190	128	135		140	129
		III	167	160	212	151	172		168	134
IV		162	167	194	144	175	165	138		
V		174	174	227	161	175			176	
VI		146	165	194	149	162			157	
VII		163	175	227	157	171	172			
VIII		164	132	194	135	151			152	
IX		175	147			172				

Index der Einfuhrdurchschnittswerte
 Indice de valeur moyenne des importations
 Indice del valore medio delle importazioni
 Indexcijfer van de gemiddelde waarden van de invoer
 Average value index of imports

1958 = 100

Ø M	Deutschland (B.R.) a)	France a)	Italia	Nederland a)	UEBL BLEU	EWG - CEE EEG - EEC	United Kingdom	United States
1960	96	96	91	98	98	96	100	100
1961	97	93	89	101	99	95	98	99
1962	95	93	89	99	98	95	97	97
1962 IV	95	92	89	100	99	95	97	97
V	96	94	89	100	100	96	96	97
VI	96	94	90	100	99	96	97	97
VII	98	94	89	99	98	96	96	96
VIII	94	91	88	99	97	94	96	96
IX	94	92	89	98	97	94	96	96
X	93	95	88	98	97	94	97	96
XI	98	92	89	98	99	95	97	96
XII	96	94	88	99	97	94	97	96
1963 I	94	95	90	100	97	95	97	96
II	95	96	91	100	98	96	98	96
III	94	97	91	100	98	96	99	96
IV	94	93	91	101	96	95	99	96
V	93	95	89	101	98	95	100	
VI	95	95	91	102	98	96	101	
VII	94	94	92	102	98	95	100	
VIII	93	93	91	102	97	95	100	
IX	93	95						

TAB. 94

a) Auf Basis der Dollarwerte errechnete Indices der Durchschnittswerte; Abweichungen von Indices, die auf nationalen Währungen beruhen, sind durch Änderungen des Wechselkurses bedingt

a) Indices de valeur moyenne exprimée en dollars; des différences éventuelles par rapport à des indices fondés sur les monnaies nationales proviennent de variations des taux de changes

a) Indici del valore medio espressi in dollari; le eventuali differenze rispetto a indici basati sulla moneta nazionale sono dovute a modificazioni del tasso di conversione

a) Op dollarbasis berekende indexcijfers van de gemiddelde waarden; deze indexcijfers kunnen van de nationale valuta afwijken ingevolge veranderingen in de wisselkoers

a) Indices of average value in terms of dollars; variations from indices based on national currencies are due to fluctuations in exchange rates

Index der Ausfuhrdurchschnittswerte
 Indice de valeur moyenne des exportations
 Indice del valore medio delle esportazioni
 Indexcijfer van de gemiddelde waarden van de uitvoer
 Average value index of exports

1958 = 100

Ø M	Deutschland (B.R.) a)	France a)	Italia	Nederland a)	UEBL BLEU	EWG - CEE EEG - EEC	United Kingdom	United States
1960	99	97	96	99	98	98	101	102
1961	105	96	91	103	97	99	102	105
1962	104	97	91	103	96	100	103	104
1962 IV	104	97	90	107	96	100	103	103
V	105	95	90	104	96	99	103	104
VI	104	97	90	104	95	99	103	103
VII	105	99	90	102	95	100	103	103
VIII	104	97	93	101	97	100	103	103
IX	104	97	90	101	96	99	103	103
X	105	96	90	102	93	99	104	103
XI	103	96	90	103	96	99	104	103
XII	104	96	94	103	96	100	104	103
1963 I	105	96	94	104	96	100	105	103
II	104	98	96	106	96	101	105	104
III	102	99	95	105	94	100	105	103
IV	102	98	95	103	95	99	105	103
V	101	98	93	103	95	100	105	
VI	102	99	95	104	96	100	106	
VII	104	97	93	103	97	100	106	
VIII	102	96	94	104	96	99	107	
IX	104	99			95			

TAB. 95

a) Auf Basis der Dollarwerte errechnete Indices der Durchschnittswerte; Abweichungen von Indices, die auf nationalen Währungen beruhen, sind durch Änderungen des Wechselkurses bedingt

a) Indices de valeur moyenne exprimée en dollars; des différences éventuelles par rapport à des indices fondés sur les monnaies nationales proviennent de variations des taux de changes

a) Indici del valore medio espressi in dollari; le eventuali differenze rispetto a indici basati sulla moneta nazionale sono dovute a modificazioni del tasso di conversione

a) Op dollarbasis berekende indexcijfers van de gemiddelde waarden; deze indexcijfers kunnen van de nationale valuta afwijken ingevolge veranderingen in de wisselkoers

a) Indices of average value in terms of dollars; variations from indices based on national currencies are due to fluctuations in exchange rates

Index der Terms of Trade ^{a)}
Indice des termes de l'échange ^{a)}
Indice dei termini di scambio ^{a)}
Indexcijfer van de ruilvoet ^{a)}
Index of terms of trade ^{a)}

1958 = 100

Ø M	Deutschland (B.R.)	France	Italia	Nederland	UEBL BLEU	EWG - CEE EEG - EEC	United Kingdom	United States	
1960	103	101	103	101	100	102	101	102	
1961	108	103	101	102	97	103	104	106	
1962	109	104	102	104	98	105	107	107	
1962	IV	109	105	101	107	97	106	106	
	V	109	101	100	104	96	107	107	
	VI	108	103	100	104	96	106	106	
	VII	107	105	101	103	97	107	107	
	VIII	110	106	105	102	100	107	107	
	IX	110	105	101	103	100	107	107	
	X	112	101	102	104	96	107	107	
	XI	105	104	101	105	97	107	107	
	XII	108	102	106	104	99	107	107	
	1963	I	111	101	104	104	99	108	107
		II	109	102	105	106	98	107	108
		III	109	102	104	105	96	106	107
IV		108	105	104	102	99	106	107	
V		108	103	104	102	97	105	105	
VI		107	104	104	102	98	105	105	
VII		110	103	101	101	99	106	106	
VIII		109	103	103	102	99	107	107	
IX		111	104						

TAB. 96

a) Index der Ausfuhrdurchschnittswerte dividiert durch Index der Einfuhrdurchschnittswerte $\times 100$

a) *Indice de valeur moyenne des exportations $\times 100$ divisé par l'indice de valeur moyenne des importations*

a) Indice del valore medio delle esportazioni $\times 100$ diviso per l'indice del valore medio delle importazioni

a) *Indexcijfer van de gemiddelde waarden van de uitvoer $\times 100$ gedeeld door het indexcijfer van de gemiddelde waarden van de invoer*

a) Export price index as a percentage of the import price index

Verhältnis der Volumenindizes ^{a)}
Rapport des indices de volume ^{a)}
Rapporto degli indici di volume ^{a)}
Onderlinge verhouding van de hoeveelheidsindexcijfers ^{a)}
Ratio of volume indices ^{a)}

1958 = 100

Ø M	Deutschland (B.R.)	France	Italia	Nederland	UEBL BLEU	EWG - CEE EEG - EEC	United Kingdom	United States	
1960	92	119	91	98	100	99	91	98	
1961	90	115	97	93	99	97	96	97	
1962	83	104	94	92	102	93	94	88	
1962	IV	97	105	94	89	107	95	94	
	V	82	101	94	86	99	91	92	
	VI	82	106	101	97	101	95	98	
	VII	84	108	93	85	107	93	85	
	VIII	81	92	90	85	92	87	84	
	IX	85	100	95	115	113	98	84	
	X	83	124	94	107	104	98	75	
	XI	83	104	92	90	108	92	85	
	XII	84	98	84	98	89	91	96	
	1963	I	88	99	77	80	104	85	166
		II	76	108	84	88	97	95	95
		III	83	93	85	93	105	89	98
IV		84	95	74	90	106	93	104	
V		89	94	78	96	109	91		
VI		83	107	81	85	107	92		
VII		83	104	82	93	117	98		
VIII		88	100	77	84	95	94		
IX		84	99						

TAB. 97

a) Index des Ausfuhrvolumens dividiert durch Index des Einfuhrvolumens $\times 100$

a) *Indice du volume des exportations $\times 100$ divisé par l'indice du volume des importations*

a) Indice del volume delle esportazioni $\times 100$ diviso per l'indice del volume delle importazioni

a) *Indexcijfer van het uitvoervolume $\times 100$ gedeeld door het indexcijfer van het invoervolume*

a) Volume index of exports as a percentage volume index of imports

Gemeinschaft: Indices der Einfuhr und der Terms of Trade
Communauté: indices des importations et des termes de l'échange
Comunità: indici delle importazioni e dei termini di scambio
Gemeenschap: Indexcijfers van de invoer en van de ruilvoet
Community: indices of imports and terms of trade

98

1958 = 100

Ø M	Tatsächliche Werte Current values Valore corrente		Valeurs courantes Absolute waarde			Volumen Volume Hoeveelheid			Durchschn.-Werte Val. moy. Val. med. Waarde Aver. value 2) / 4) × 100	Terms of Trade Termes de l'échange 15) / 6) × 100
	TOTAL	EXTRA	EWG CEE EEG EEC	TOTAL	EXTRA	EWG CEE EEG EEC				
1	2	3	4	5	6	7				
1960	129	120	135	127	96	102				
1961	140	126	145	134	96	103				
1962	155	139	163	149	95	105				
1962 III	161	142	167	153	95	105				
IV	145	130	152	141	95	105				
V	165	148	171	157	96	103				
VI	153	139	159	146	96	103				
VII	156	139	164	147	96	104				
VIII	144	129	153	142	94	106				
IX	144	127	152	137	94	105				
X	162	137	172	144	94	105				
XI	165	146	173	154	95	104				
XII	165	156	173	165	94	106				
1963 I	154	139	161	149	95	105				
II	150	131	156	139	96	105				
III	181	160	188	170	96	105				
IV	173	155	187	168	95	104				
V	185	163	193	175	95	105				
VI	164	145	171	153	96	104				
VII	178	154	187	166	95	105				
VIII	162	142	171	153	95	104				

Gemeinschaft: Indices der Ausfuhr
Communauté: indices des exportations
Comunità: indici delle esportazioni
Gemeenschap: Indexcijfers van de uitvoer
Community: indices of exports

99

1958 = 100

Ø M	Tatsächliche Werte Current values Valore corrente		Valeurs courantes Absolute waarde			Volumen Volume Hoeveelheid				Durchschn.-Werte Val. moy. Val. med. Waarde Aver. value 9) / 12) × 100
	TOTAL	INTRA	EWG CEE EEG EEC	EXTRA	EWG CEE EEG EEC	TOTAL	INTRA	EWG CEE EEG EEC	EXTRA	
8	9	10	11	12	13	14				
1960	131	149	122	133	152	125	98			
1961	142	173	128	143	174	129	99			
1962	149	197	129	151	198	130	100			
1962 III	153	209	142	161	208	141	100			
IV	144	188	102	144	188	125	100			
V	153	203	133	156	203	134	99			
VI	149	199	127	151	200	128	99			
VII	151	200	130	152	200	116	100			
VIII	130	173	116	133	173	119	100			
IX	147	196	127	149	197	128	99			
X	168	222	141	169	223	148	99			
XI	157	212	134	160	214	138	99			
XII	154	207	133	157	211	135	100			
1963 I	138	188	116	137	188	115	100			
II	140	193	119	140	191	118	101			
III	168	233	139	168	232	140	100			
IV	164	230	135	165	230	136	99			
V	175	243	145	176	244	146	100			
VI	157	214	129	157	218	130	100			
VII	171	245	140	172	244	141	100			
VIII	147	209	126	152	209	126	99			

Staatshaushalt: Kassenausgänge ^{a)}
Exécution des lois budgétaires: décaissements du Trésor ^{a)}
Pagamenti del Tesoro per spese di bilancio ^{a)}
Staatsfinanciën: Uitgaven op kasbasis ^{a)}
National budgets: cash expenditure of the Treasury ^{a)}

	Deutschland (B.R.) Mrd DM	France Mrd Ffr	Italia Mrd Lit.	Nederland Mrd Fl	Belgique België Mrd Fb	Luxembourg Mio Flbg
1960	40,65	70,47	4 030,1	9,080	134,9	.
1961	43,33	75,90	4 272,6	10,470	140,6	.
1962	50,05	87,05	4 840,3	11,190	147,9	.
1962 IV	3,55	7,33	408,2	} 6,080	11,6	.
V	4,01	6,67	335,9		11,6	.
VI	4,06	6,71	344,4		11,8	.
VII	4,31	7,18	759,3 b)		13,8	.
VIII	4,49	7,65	260,5		8,8	.
IX	3,94	5,52	210,9		10,9	.
X	4,10	6,72	437,3		11,5	.
XI	4,23	7,79	403,6		12,9	.
XII	6,64	11,71	510,7		14,1	.
1963 I	3,99	} 15,37	586,8		16,0	.
II	3,50		320,7		12,5	.
III	3,97	7,48	527,3		16,3	.
IV	3,99	7,91	382,0	13,2	.	
V	4,11	8,04	467,3	10,4	.	
VI	4,25	8,25	340,0	13,2	.	
VII	4,90		946,9 b)		.	
VIII	4,48		292,7		.	
IX	4,41				.	

TAB. 100

a) Siehe « Statistischer Sonderbericht » in Nr. 3, 1963
 b) Einschl. Juni « Suppletivo »

a) Cf. « Note statistique », bull. n° 3, 1963
 b) Inklus Juni « Suppletivo »

a) Vedi « Nota statistica », boll. no. 3, 1963
 b) Inklus giugno « Suppletivo »

a) Zie « Bijzonder Statistisch Overzicht » in het bull. no. 3, 1963
 b) Met inbegrip van juni « Suppletivo »

a) See « Special Statistical Report » in No. 3, 1963
 b) Including June « Suppletivo »

Staatshaushalt: Kassenüberschuß (+) bzw. -defizit (—) ^{a)}
Exécution des lois budgétaires: excédent (+) ou déficit (—) ^{a)}
Gestione del bilancio: avanzo (+) o disavanzo (—) del Tesoro ^{a)}
Staatsfinanciën: Kasoverschot (+) resp. kastekort (—) ^{a)}
National budgets: cash surpluses (+) or deficits (—) ^{a)}

	Deutschland (B.R.) Mrd DM	France Mrd Ffr	Italia Mrd Lit.	Nederland Mrd Fl	Belgique België Mrd Fb	Luxembourg Mio Flbg
1960	- 1,36	- 4,15	- 120,8	270	- 26,5	.
1961	0,32	- 4,38	- 136,4	- 160	- 19,8	.
1962	- 1,54	- 6,09	- 130,2	- 310	- 16,2	.
1962 IV	- 0,21	- 0,52	27,6	} - 30	- 2,3	.
V	- 0,69	0,79	21,8		- 1,3	.
VI	0,73	- 0,89	126,0		- 0,4	.
VII	- 0,69	- 1,42	- 429,4 b)		1,0	.
VIII	- 0,93	- 2,24	225,5		0,1	.
IX	0,82	1,46	46,2		- 2,5	.
X	- 0,06	1,37	35,1		- 0,8	.
XI	- 0,31	- 1,69	- 89,8		- 1,4	.
XII	- 0,80	- 2,60	3,6		1,2	.
1963 I	0,40	} - 0,84	- 294,0		- 2,4	.
II	- 0,40		- 213,5		- 3,2	.
III	0,49	- 0,69	- 192,4		- 6,4	.
IV	- 0,44	0,51	117,6	- 3,1	.	
V	- 0,56	0,33	- 85,7	0,3	.	
VI	0,76	- 1,27	154,6	- 2,7	.	
VII	- 1,01		- 521,7 b)		.	
VIII	- 0,77		278,3		.	
IX	0,70				.	

TAB. 101

a) Siehe « Statistischer Sonderbericht » in Nr. 3, 1963
 b) Einschl. Juni « Suppletivo »

a) Cf. « Note statistique », bull. n° 3, 1963
 b) Inklus Juni « Suppletivo »

a) Vedi « Nota statistica », boll. no. 3, 1963
 b) Inklus giugno « Suppletivo »

a) Zie « Bijzonder Statistisch Overzicht » in het bull. no. 3, 1963
 b) Met inbegrip van juni « Suppletivo »

a) See « Special Statistical Report » in No. 3, 1963
 b) Including June « Suppletivo »

Dette publique totale ^{a)}Debito pubblico totale ^{a)}Staatsschuld: totaal ^{a)}National debt: total ^{a)}

TAB. 102, 103

a) Siehe « Statistischer Sonderbericht » in Nr. 9, 1961

b) Die Forderung der Bundesbank gegen den Bund wegen vorzeitiger Rückzahlung der Auslandsschulden des Bundes (April und Mai 1961) ist in der äußeren Staatsverschuldung mit folgenden Beträgen enthalten (in Mrd. DM): 2,60 Juni 1961 und 2,51 seit September 1961

c) Innere

d) Äußere

a) Cf. « Note statistique », bull. n° 9, 1961

b) La créance de la Bundesbank sur le Bund, contrepartie de la fraction de la dette extérieure fédérale remboursée par anticipation en avril et mai 1961, demeure comprise dans la dette extérieure pour les montants suivants (Mrd DM) : Juin 1961, 2,60 et depuis septembre 1961, 2,51

c) Intérieure

d) Extérieure

a) Vedi « Nota statistica » boll. no 9, 1961

b) Il credito della Bundesbank sul Bund in contropartita della frazione del debito estero rimborsato anticipatamente in aprile e in maggio 1961 resta incluso nel debito estero per i montanti seguenti (Mrd. DM): giugno 1961, 2,60 e, a partire dal settembre 1961, 2,51

c) Interno

d) Esterno

a) Zie « Bijzonder Statistisch Overzicht » in het bull. nr. 9, 1961

b) De vordering van de Bundesbank op de Bond wegens voortijdige terugbetaling van de buitenlandse schulden van de Bond (april en mei 1961) is in de buitenlandse staatsschuld met de navolgende bedragen begrepen (in mrd. DM): 2,60 juni 1961 en 2,51 sedert september 1961

c) Binnenlandse

d) Buitenlandse

a) See « Special Statistical Report », in No. 9, 1961

b) The Bundesbank's claim on the Federal Government in respect of pre-payments of part of the federal external debt in April and May 1961 is retained in external debt figures. The sums involved are DM 2 600 million in June 1961 and DM 2 510 from September 1961

c) Domestic

d) Foreign

Ende Periode Fin de période Fine periodo Einde periode End of period	Deutschland (B.R.) ^{b)}		France		Italia		Nederland		Belgique België		Luxembourg		
	Mrd DM		Mrd Ffr		Mrd Lit.		Mrd Fl		Mrd Fb		Mio Flbg		
1960	16,80		84,79		5 749		18,81		396,1		8 626		
1961	17,66		85,29		5 629		19,24		411,0		8 148		
1962	18,38		86,26		5 961		19,56		423,3		8 823		
1962	IV	.	85,60	10,30	5 930	17	17,46	0,92	378,1	44,8	6 178	2 356	
	V	.	84,19	9,70	5 939	17	17,89	0,91	379,6	41,5	6 070	2 354	
	VI	17,04	84,01	7,30	5 946	15	18,79	0,77	384,7	38,6	6 435	2 388	
	VII	.	84,90	8,04	5 938	16	17,68	0,90	380,8	41,2	6 060	2 353	
	VIII	.	87,52	8,02	6 026	16	17,98	0,90	381,6	40,3	6 032	2 353	
	IX	17,86	86,50	8,02	6 095	16	18,03	0,90	382,3	39,6	6 005	2 390	
	X	.	86,11	7,99	6 123	16	17,59	0,77	386,3	38,2	6 477	2 390	
	XI	.	86,99	8,03	6 188	16	17,47	0,77	388,5	37,8	6 476	2 390	
	XII	18,38	86,26	7,30	5 946	15	18,79	0,77	384,7	38,6	6 435	2 388	
	1963	I	.	.	.	5 728	16	18,35	0,77	386,9	39,1	6 428	2 387
		II	.	82,02	7,25	5 854	16	18,45	0,77	387,3	40,1	6 424	2 387
		III	18,25	81,97	7,25	5 827	16	18,60	0,77	393,3	41,9	6 487	2 324
IV		.	81,37	7,19	5 781	16	18,67	0,75	395,8	42,7	6 485	2 324	
V		.	81,32	7,19	5 800	16	18,77	0,75	393,6	44,6	6 622	2 324	
VI		16,93	81,93	7,19	5 821	16	18,92	0,74	393,6	44,7	6 616	2 322	
VII		.	.	.	5 894	15	19,16	0,48	392,9	44,9	6 604	2 320	
VIII		.	.	.	5 988	15	19,04	0,48	391,5	45,3	6 599	2 320	
IX		19,11	0,48	391,6	45,3	6 505	2 357	
X		0,46	395,6	46,7	6 493	2 357	

Innere und äußere Staatsverschuldung ^{a)}Dette publique intérieure et extérieure ^{a)}Debito pubblico interno ed estero ^{a)}Binnenlandse en buitenlandse staatsschuld ^{a)}Domestic and foreign national debt ^{a)}

Ende Periode Fin de période Fine periodo Einde periode End of period	Deutschland (B.R.) ^{b)}		France		Italia		Nederland		Belgique België		Luxembourg			
	Mrd DM		Mrd Ffr		Mrd Lit.		Mrd Fl		Mrd Fb		Mio Flbg			
	c)	d)	c)	d)	c)	d)	c)	d)	c)	d)	c)	d)		
1960	9,78	7,02	71,72	13,07	5 731	18	17,28	1,53	350,0	46,1	6 276	2 350		
1961	11,47	6,19	74,72	10,57	5 612	17	18,27	0,97	362,4	48,6	5 790	2 358		
1962	12,26	6,12	78,96	7,30	5 946	15	18,79	0,77	384,7	38,6	6 435	2 388		
1962	V	.	73,89	10,30	5 963	17	17,46	0,92	378,1	44,8	6 178	2 356		
	VI	10,91	6,13	74,31	9,70	5 939	17	17,89	0,91	379,6	41,5	6 070	2 354	
	VII	.	.	76,86	8,04	5 938	16	17,68	0,90	380,8	41,2	6 060	2 353	
	VIII	.	.	79,50	8,02	6 026	16	17,98	0,90	381,6	40,3	6 032	2 353	
	IX	11,74	6,12	78,48	8,02	6 095	16	18,03	0,90	382,3	39,6	6 005	2 390	
	X	.	.	78,12	7,99	6 123	16	17,59	0,77	386,3	38,2	6 477	2 390	
	XI	.	.	78,96	8,03	6 188	16	17,47	0,77	388,5	37,8	6 476	2 390	
	XII	12,26	6,12	78,96	7,30	5 946	15	18,79	0,77	384,7	38,6	6 435	2 388	
	1963	I	.	.	.	5 728	16	18,35	0,77	386,9	39,1	6 428	2 387	
		II	.	.	82,02	7,25	5 854	16	18,45	0,77	387,3	40,1	6 424	2 387
		III	12,26	5,99	81,97	7,25	5 827	16	18,60	0,77	393,3	41,9	6 487	2 324
		IV	.	.	81,37	7,19	5 781	16	18,67	0,75	395,8	42,7	6 485	2 324
V		.	.	81,32	7,19	5 800	16	18,77	0,75	393,6	44,6	6 622	2 324	
VI		11,00	5,93	81,93	7,19	5 821	16	18,92	0,74	393,6	44,7	6 616	2 322	
VII		5 894	15	19,16	0,48	392,9	44,9	6 604	2 320	
VIII		5 988	15	19,04	0,48	391,5	45,3	6 599	2 320	
IX		13,47	19,11	0,48	391,6	45,3	6 505	2 357	
X		0,46	395,6	46,7	6 493	2 357	

Kurzfristige innere Staatsverschuldung ^{a)}
Dette publique intérieure à court terme ^{a)}
Debito pubblico interno a breve termine ^{a)}
Binnenlandse Staatsschuld op korte termijn ^{a)}
Short-term domestic national debt ^{a)}

Ende Periode Fin de période Fine periodo Einde v.d. per. End of period	Deutschland (B.R.) Mrd DM	France Mrd Ffr	Italia Mrd Lit.	Nederland Mrd Fl	Belgique Belgie Mrd Fb	Luxembourg Mio Flbg
1960	1,23	47,21	3 535	4,76	100,9	1 461
1961	0,70	51,20	3 557	5,52	103,6	1 056
1962	1,27	56,78	3 692	5,83	86,1	956
1962 IV	.	52,10	3 668	4,41	113,0	1 223
V	.	50,82	3 716	4,27	113,2	1 211
VI	0,30	51,39	3 692	4,72	115,1	1 108
VII	.	53,99	3 691	4,58	113,3	1 107
VIII	.	56,65	3 778	4,90	114,3	1 085
IX	0,28	55,71	3 848	4,97	115,2	1 080
X	.	55,63	3 876	4,54	115,4	997
XI	.	56,54	3 940	4,46	109,3	996
XII	1,27	56,78	3 692	5,83	86,1	956
1963 I	.	.	3 677	5,47	93,5	956
II	.	59,55	3 803	5,61	94,6	956
III	0,53	59,92	3 776	5,52	95,9	1 024
IV	.	59,49	3 730	5,32	99,8	1 022
V	.	59,43	3 749	5,45	97,7	995
VI	0,50	59,27	3 769	5,32	97,5	994
VII	.	.	3 841	5,62	93,8	991
VIII	.	.	3 928	5,52	92,5	992
IX	0,52	.	.	5,61	93,5	921
X	93,3	925

TAB. 104

a) Siehe « Statistischer Sonderbericht » in Nr. 3, 1963

a) Cf. « Note statistique », bull. n° 3, 1963

a) Vedi « Nota statistica », boll. no. 3, 1963

a) Zie « Bijzonder Statistisch Overzicht » in het bull. no. 3, 1963

a) See « Special Statistical Report » in No. 3, 1963

Fiskaleinnahmen des Staates
Recettes fiscales de l'Etat
Entrate fiscali dello Stato
Door het Rijk geïnde belastingen
Government tax revenue

Ø M	Deutschland (B.R.) ^{a)} Mrd DM	France Mrd Ffr	Italia Mrd Lit.	Nederland Mio Fl	Belgique Belgie Mio Fb	Luxembourg Mio Flbg	United Kingdom ^{b)} Mio £	United States ^{c)} Mio \$
1960	4,75	4,56	282	780	8 499	425	483	6 619
1961	5,52	5,12	313	859	9 327	440	530	6 513
1962	6,11	5,58	370	907	10 278	411	601	7 059
1962 IV	4,54	5,41	420	648	8 893	339	597	5 754
V	4,95	6,85	343	863	9 960	419	480	7 024
VI	8,19	4,99	556	798	10 701	524	419	11 566
VII	5,09	4,75	197	945	14 404	437	513	3 566
VIII	5,21	4,62	469	883	8 501	327	525	7 089
IX	7,97	5,12	250	1 029	8 005	511	400	10 053
X	5,19	6,78	456	1 585	10 254	385	485	3 030
XI	5,36	5,41	302	858	10 856	338	427	7 027
XII	9,40	6,17	435	750	12 163	493	670	8 360
1963 I	5,74	.	267	1 021	13 533	394	1 024	5 533
II	4,64	12,61	517	690	8 402	309	723	7 305
III	7,94	5,93	325	765	9 081	466	530	9 663
IV	4,85	6,48	455	690	9 420	338	627	5 735
V	5,24	7,76	395	898	10 316	429	407	6 953
VI	8,82	.	444	771	10 104	468	532	12 042
VII	5,27	.	187	921	17 364	456	526	3 547
VIII	5,44	.	555	965	10 468	375	476	7 290
IX	8,71	.	.	1 158	10 450	442	437	.

TAB. 105

a) Steuereinnahmen des Bundes und der Länder
b) Ordinary revenue
c) Net budget receipts

a) Y compris les impôts des « Länder »

b) Ordinary revenue
c) Net budget receipts

a) Comprese le imposte dei « Länder »

b) Ordinary revenue
c) Net budget receipts

a) Met inbegrip van de belasting-opbrengsten van de « Länder »

b) Ordinary revenue
c) Net budget receipts

a) Federal German and Länder tax revenue

b) Ordinary revenue
c) Net budget receipts

Aufkommen aus Lohnsteuer (Quellenbesteuerung)

106

Impôts sur les salaires retenus à la source

Imposte sui salari trattenute alla fonte

Opbrengst uit loonbelasting

Yield from wages tax (deducted at source)

TAB. 106

- a) Bis einschl. März 1960 ohne Saarland
- a) *Jusqu'à mars 1960 sans la Sarre*
- a) Fino al marzo 1960 esclusa la Saar
- a) *Tot en met maart 1960 zonder Saarland*
- a) Excl. the Saar until end March 1960

Ø M	Deutschland (B.R.) a)	France	Italia	Nederland	Belgique Belgie	Luxembourg	United States
	Lohnsteuer	Versements forf. et retenues à la source		Loonbelasting	Impôts sur les salaires retenus à la source	Impôts retenus sur les traitements et salaires	Individual income tax withheld
	Mio DM	Mio Ffr		Mio Fl	Mio Fb	Mio Flbg	Mio \$
1960	675	373	.	125,5	1 343	57,6	2 720
1961	871	411	.	146,2	1 486	67	2 834
1962	1 026	459	.	163,3	1 632	70	3 021
1962 IV	841	469	.	158,2	1 494	65	1 017
V	891	346	.	187,2	1 607	87	5 287
VI	955	481	.	135,7	1 863	75	2 994
VII	1 035	470	.	256,3	1 735	99	1 199
VIII	1 034	378	.	165,8	1 710	64	5 298
IX	1 013	488	.	118,8	1 246	62	2 980
X	1 172	479	.	195,4	1 678	69	1 136
XI	1 142	403	.	136,6	1 511	62	5 195
XII	1 293	567	.	108,5	1 606	66	3 131
1963 I	1 418	.	.	203,4	2 024	86	1 269
II	978	1 039	.	144,8	1 713	68	5 422
III	807	547	.	142,6	1 508	57	3 182
IV	914	534	.	143,4	1 686	69	973
V	954	396	.	193,3	1 828	82	5 642
VI	1 138	.	.	139,1	1 789	65	3 267
VII	1 094	.	.	204,2	1 631	90	1 295
VIII	1 089	.	.	203,2	2 213	74	5 607
IX	1 264	.	.	155,4	1 690	69	

Aufkommen aus Umsatzsteuer

107

Impôts sur le chiffre d'affaires

Imposte sulla cifra d'affari

Opbrengst uit omzetbelasting

Yield from turnover tax

TAB. 107

- a) Bis einschl. März 1960 ohne Saarland
- a) *Jusqu'à mars 1960 sans la Sarre*
- a) Fino al marzo 1960 esclusa la Saar
- a) *Tot en met maart 1960 zonder Saarland*
- a) Excl. the Saar until end March 1960

Ø M	Deutschland (B.R.) a)	France	Italia	Nederland	Belgique Belgie	Luxembourg	United Kingdom
	Umsatz- und Umsatzausgleichsteuer	Taxes sur le chiffre d'affaires	Imp. gener. sull'entrata + Imp. di conguaglio sul prod. ind. importati	Omzetbelasting	Timbres et taxes assimilées	Imp. sur le chiffre d'aff. et taxe à l'importation	Purchase tax
	Mio DM	Mio Ffr	Mrd Lit.	Mio Fl	Mio Fb	Mio Flbg	Mio £
1960	1 346	1 630	63,7	149,0	2 669	67,1	44,3
1961	1 489	1 803	70,9	157,7	3 105	72	42,5
1962	1 601	2 029	83,2	165,6	3 452	73	46,3
1962 IV	1 518	1 958	83,9	128,4	3 355	106	41,3
V	1 516	2 169	92,6	161,7	3 423	68	
VI	1 560	1 811	83,3	201,2	3 403	19	
VII	1 623	2 131	54,9	151,9	3 304	134	49,7
VIII	1 634	1 926	90,2	135,2	3 308	74	
IX	1 611	1 690	67,8	193,6	3 490	18	
X	1 660	1 641	94,2	142,3	3 751	136	48,3
XI	1 787	2 413	103,9	149,3	3 642	74	
XII	1 742	3 429	88,4	184,9	3 767	22	
1963 I	1 945	1 871	39,2	159,9	3 311	136	51,1
II	1 446	2 099	104,5	146,4	3 141	73	
III	1 335	1 941	101,5	244,3	3 589	33	
IV	1 528	2 208	103,3	145,3	3 555	99	40,0
V	1 601	2 441	104,4	157,6	3 873	73	
VI	1 715	2 368	100,0	212,1	3 690	21	
VII	1 586	2 489	28,8	165,6	3 570	135	47,9
VIII	1 783	2 318	99,5	145,6	3 835	71	
IX	1 651	2 140		224,2	3 970	19	

Bilanzen der Zentralbanken
Bilans des Banques centrales
Situazione delle banche centrali
Balansen van de centrale banken
Balances of the Central Banks

1963-VII	Monatsende End of month fine del mese	fin de mois Einde v.d. maand	Deutschland (B.R.) Mrd DM	France Mrd Ffr	Italia Mrd Lit.	Nederland ^{a)} Mio Fl	Belgique België ^{c)} Mrd Fb
Aktiva - Actif - Attivo - Activa - Assets			43,83	57,97	4 961	7 124	183,9
Ausland - Etranger - Estero - Buitenland - Foreign			29,28	23,11	2 978	6 367	101,5
Inland - Intérieur - Interno - Binnenland - Home			12,49	31,63	1 930	561 ^{b)}	48,6
Öfftl. Hand - Sect. public - Sett. pubblico - Openb. sector - Government			10,55	12,01	1 586		43,3
Privater Sektor - Sect. privé - Sett. privato - Privé sector - Private sector			1,94	19,62	344		5,3
Sonstige - Divers - Diversi - Overige - Miscellaneous			2,06	3,23	53	196	33,8
Passiva - Passif - Passivo - Passiva - Liabilities			43,83	57,97	4 961	7 124	183,9
Notenumlauf - Billets en circulation - Biglietti in circolazione - Bankbiljetten in omloop - Notes in circulation			25,55	53,84	3 281	6 135	147,2
Ausland - Etranger - Estero - Buitenland - Foreign			0,33	0,28		140	0,6
Inland - Intérieur - Interno - Binnenland - Home			15,57	2,42		613	0,5
Öfftl. Hand - Sect. public - Sett. pubblico - Openb. sector - Government			5,63	—	1 634	211	—
Privater Sektor - Sect. privé - Sett. privato - Privé sector - Private sector			9,94	2,42		402	0,5
Kreditinstitute - Banques - Banque - Banken - Bankers deposits			9,68	1,07		308	0,1
Andere - Autres - Altri - Andere - Others			0,26	1,35		94	0,4
Sonstige - Divers - Diversi - Overige - Miscellaneous			2,38	1,43	46	236	35,6

TAB. 108

a) Letzter Montag des Monats
b) Fast ausschließlich Forderungen gegenüber der öffentlichen Hand
c) Öffentl. Hand: alle öffentl. Stellen einschl. öffentl. Geldinstitute; der « Fonds des rentes » ist unter « Sonstige » aufgeführt. Privater Sektor: Banken, Wirtschaftsunternehmen und Private

a) Dernier lundi du mois
b) Presque uniquement, créances sur le secteur public
c) Secteur public: ensemble des administrations (organismes publics monétaires compris); toutefois, le « Fonds des rentes » est inclus dans les divers. Secteur privé: banques, entreprises et particuliers

a) Ultimo lunedì del mese
b) Quasi esclusivamente crediti del settore pubblico
c) Settore pubblico: tutti gli enti della pubblica amministrazione; (organismi statali a carattere monetario compresi); tuttavia il « Fonds des rentes » è compreso in « Diversi ». Settore privato: istituti di credito, imprese e privati

a) Laatste maandag van de maand
b) Bijna uitsluitend schuldverdringen op de openbare sector
c) Openbare sector: totaal der overheidsinstellingen (m.i.v. de geldscheppende overheidsinst.): het « Rentenfonds » is echter onder « overige » opgenomen. Privé sector: banken, ondernemingen en private personen

a) Last Monday of the month
b) Almost solely claims on the public sector
c) Public sector: all government debts (including public monetary institutions); the « Fonds des Rentes » is however included under «Miscellaneous». Private tor: banks, firms and individuals

Geldmarktsätze
Taux du marché monétaire
Tassi del mercato monetario
Rentevoeten van de geldmarkt
Money market rates

% p. a.

	Ø M	Deutschland (B.R.)	France	Italia	Nederland	Belgique België	United Kingdom	United States
Tagesgeld	1960	4,55	4,08	.	1,68	2,80	4,13	.
Argent au jour le jour	1961	2,93	3,65	.	1,01	2,56	4,41	.
Prestiti giornalieri	1962	2,66	3,61	.	1,81	2,11	3,65	.
Daggelden								
Day - to - Day Money								
	1962 IX	3,05	3,48	.	1,14	2,44	3,36	.
	X	2,40	3,51	.	1,99	2,50	3,16	.
	XI	2,55	3,50	.	1,47	1,77	3,31	.
	XII	3,43	3,51	.	1,88	2,73	3,30	.
	1963 I	2,60	3,39	.	2,60	2,32	2,83	.
	II	2,93	3,45	.	1,00	1,76	2,82	.
	III	3,36	3,43	.	1,79	1,77	2,82	.
	IV	3,15	3,92	.	1,67	1,78	2,84	.
	V	3,12	3,91	.	1,58	2,07	2,91	.
	VI	3,59	4,76	.	1,14	2,19	2,89	.
	VII	3,04	5,26	.	2,09	2,87	3,03	.
	VIII	2,67	4,10	.	1,06	2,49	2,97	.
	IX	2,99	3,13	.	1,29	2,55	3,00	.
	X	2,83			1,11	2,16		
Zentralbankdiskontsatz am	31-XII-1961	3,00	3,50	3,50	3,50	4,50	6,00	^{a)} 3,00
Escompte officiel au	31-XII-1962	3,00	3,50	3,50	4,00	3,50	4,50	3,00
Tasso ufficiale di sconto al	31-IX-1963	3,00	3,50	3,50	3,50	4,00	4,00	3,50
Officieel disconto op de								
Official discount rate on								

TAB. 109

a) Federal Reserve Bank of New York

Bruttoreserven an Gold und konvertiblen Währungen ^{a)}
Réserves brutes en or et en devises convertibles ^{a)}
Disponibilità in oro e divise convertibili ^{a)}
Brutoreserves aan goud en inwisselbare valuta's ^{a)}
Gross reserves of gold and convertible currencies ^{a)}

110

Mio \$

TAB. 110, 111

a) Siehe « Statistischer Sonderbericht » in Nr. 4, 1962
 Bruttoreserven der Zentralbanken, dazu in Frankreich des « Fonds de stabilisation des changes », in Italien des « Ufficio Italiano Cambi » und in den Vereinigten Staaten des Schatzamtes. In Großbritannien Reserven des « Exchange Equalization Account »
 b) Ohne die von der « Banca d'Italia » für das « Ufficio Italiano Cambi » in ihrer Eigenschaft als « banca abilitata » (für den Zahlungsverkehr mit dem Ausland zugelassene Bank) unterhaltenen Devisenguthaben
 c) Banque Nationale de Belgique

a) Cf. « Note Statistique », bull. n° 4, 1962
 Réserves brutes des banques centrales et, en outre, en France, du Fonds de stabilisation des changes, en Italie, de l'« Ufficio Italiano Cambi » et, aux États-Unis, du Trésor. Pour le Royaume-Uni, réserves de l'« Exchange Equalization Account »
 b) Non compris les devises que la « Banca d'Italia » détient pour le compte de l'« Ufficio Italiano Cambi » en tant que « banca abilitata »
 c) Banque Nationale de Belgique

a) Vedi « Nota statistica », boll. no. 4, 1962.
 Disponibilità in oro e divise convertibili delle Banche Centrali e, inoltre, per la Francia, del « Fonds de stabilisation des changes » per l'Italia, dell'« Ufficio Italiano Cambi » e per gli Stati Uniti, del Tesoro. Per il Regno Unito, riserve dell'« Exchange Equalization Account »
 b) Escluse le disponibilità in divise che la Banca d'Italia detiene per conto dell'« Ufficio Italiano Cambi » in qualità di banca abilitata
 c) Banque Nationale de Belgique

a) Zie « Bijzonder Statistisch Overzicht » in het bull. nr. 4, 1962
 Brutoreserves van de centrale banken en bovendien in Frankrijk van het « Fonds de stabilisation des changes », in Italië van het « Ufficio Italiano Cambi » en in de Verenigde Staten van de Schatkist. Voor het Verenigd Koninkrijk de reserves van het « Exchange Equalization Account »
 b) Zonder de deviezen welke de « Banca d'Italia » in haar hoedanigheid van « banca abilitata » (voor betalingen in het buitenland erkende bank) voor rekening van het « Ufficio Italiano Cambi » in haar bezit heeft
 c) Nationale Bank van België

a) See « Special Statistical Report » in No. 4, 1962
 Central Banks' gross reserves, plus those of the « Fonds de stabilisation des changes » in France, of the « Ufficio Italiano Cambi » in Italy, and of the Treasury in the United States. Reserves of the United Kingdom « Exchange Equalization Account »
 b) Not including foreign exchange held by the « Banca d'Italia » on behalf of the « Ufficio Italiano Cambi » as a « banca abilitata »
 c) Banque Nationale de Belgique

Ende Periode Fin de période Fine periodo Einde periode End of period	Deutschland (B.R.)	France	Italia ^{b)}	Nederland	UEBL BLEU c)	EWG - CEE EEG - EEC	United Kingdom	United States
1960	6 724	2 070	3 080	1 742	1 422	15 038	3 231	17 804
1961	6 527	2 939	3 419	1 715	1 657	16 257	3 318	17 063
1962	6 439	3 610	3 441	1 743	1 622	16 855	2 806	16 156
1962 V	6 074	3 492	3 204	1 786	1 636	16 192	3 525	16 718
VI	6 225	3 484	3 239	1 795	1 603	16 346	3 433	17 081
VII	6 201	3 332	3 152	1 866	1 631	16 182	2 915	16 678
VIII	6 249	3 414	3 230	1 775	1 625	16 293	2 848	16 562
IX	6 465	3 530	3 252	1 781	1 626	16 654	2 792	16 531
X	6 546	3 616	3 282	1 771	1 616	16 831	2 822	16 364
XI	6 467	3 719	3 381	1 744	1 601	16 912	2 884	16 216
XII	6 439	3 610	3 441	1 743	1 622	16 855	2 806	16 156
1963 I	6 286	3 744	3 313	1 739	1 650	16 732	2 864	16 102
II	6 308	3 889	3 319	1 736	1 677	16 929	2 797	16 023
III	6 440	3 998	3 326	1 750	1 729	17 243	2 814	16 078
IV	6 441	4 050	3 342	1 801	1 752	17 386	2 848	16 046
V	6 676	4 200	3 299	1 846	1 762	17 783	2 929	16 009
VI	6 693	4 257	3 318	1 838	1 763	17 869	2 713	15 956
VII	6 762	4 219	3 383	1 763	1 761	17 888	2 733	15 764
VIII	6 801	4 295	3 486	1 758	1 768	18 110	2 713	15 725
IX	6 866	4 322	3 433	1 852	1 759	18 232	2 735	15 789
X	6 891	4 338	3 254		1 784			

Anteil des Goldbestandes an den gesamten Bruttoreserven ^{a)}
Rapport des avoirs en or au total des réserves ^{a)}
Rapporto delle disponibilità di oro al totale delle riserve ^{a)}
Aandeel van de goudvoorraad in de totale brutoreserves ^{a)}
Gold reserves in percentages of gross reserves ^{a)}

111

%

Ende Periode Fin de période Fine periodo Einde periode End of period	Deutschland (B.R.)	France	Italia ^{b)}	Nederland	UEBL BLEU c)	EWG - CEE EEG - EEC	United Kingdom	United States
1960	44,19	79,28	71,53	83,30	82,28	62,75	86,69	100,00
1961	56,14	72,17	65,08	92,19	75,32	66,67	68,32	99,32
1962	57,14	71,66	65,18	90,71	84,16	67,96	91,98	99,39
1962 V	60,37	64,00	69,91	88,52	80,56	68,19	.	98,44
VI	58,91	65,18	69,22	88,13	83,28	67,88	76,26	96,76
VII	59,14	72,54	71,19	84,73	81,85	69,48	.	97,03
VIII	58,68	71,76	69,47	89,07	82,58	69,26	.	97,44
IX	56,74	70,28	68,91	88,77	82,47	67,92	90,19	97,28
X	56,03	69,50	68,22	89,27	82,98	67,40	.	97,93
XI	56,73	68,43	66,16	90,65	83,70	67,24	.	98,75
XII	57,14	71,66	65,18	90,71	84,16	67,96	91,98	99,39
1963 I	58,77	70,14	68,04	90,91	82,55	68,83	.	99,21
II	59,08	68,73	68,82	91,07	81,30	68,70	.	99,18
III	58,20	67,76	68,73	90,34	79,37	67,83	86,96	99,18
IV	58,21	67,73	68,40	87,78	78,31	67,47	.	99,18
V	56,16	66,12	69,32	85,64	77,87	66,16	.	99,03
VI	56,07	66,10	68,99	86,02	77,88	66,09	90,19	99,21
VII	55,62	70,23	67,75	89,68	76,89	66,81	.	99,45
VIII	55,30	69,78	65,72	89,93	77,15	66,23	.	99,41
IX	54,78	70,13	66,73	85,37	77,71	65,99	.	99,02
X	55,39	71,21	71,63		77,57			

Durchschnittlicher Inlandswechselkurs gegenüber dem US-Dollar ^{a)}
Taux de change intérieur moyen par rapport au dollar E.U. ^{a)}
Tasso di cambio interno medio rispetto al dollaro SU ^{a)}
Gemiddelde binnenlandse wisselkoers tegenover de U.S.-dollar ^{a)}
Domestic mean exchange rate for U.S. dollar ^{a)}

Ø M	Deutschland (B.R.) DM	France Ffr	Italia Lit.	Nederland Fl	UEBL BLEU Fb et Flbg	United Kingdom £
1960	4,171	4,9044	620,77	3,772	49,90	0,3562
1961	4,015	4,9052	621,02	3,630	49,86	0,3568
1962	3,996	4,9005	620,74	3,604	49,76	0,3561
1962 VI	3,989	4,9003	620,66	3,597	49,75	0,3560
VII	3,982	4,9001	620,60	3,593	49,73	0,3563
VIII	3,996	4,9001	620,60	3,607	49,73	0,3565
IX	4,000	4,9003	620,61	3,605	49,73	0,3570
X	4,005	4,9001	620,82	3,609	49,77	0,3568
XI	4,007	4,9003	620,84	3,603	49,74	0,3570
XII	3,993	4,9008	620,89	3,600	49,76	0,3568
1963 I	4,007	4,9001	620,82	3,599	49,81	0,3564
II	4,002	4,9001	621,05	3,601	49,81	0,3567
III	3,994	4,9001	620,98	3,593	49,90	0,3567
IV	3,993	4,9003	621,15	3,594	49,86	0,3570
V	3,987	4,9000	621,26	3,596	49,86	0,3571
VI	3,980	4,9001	621,55	3,598	49,90	0,3571
VII	3,981	4,9001	621,79	3,600	49,91	0,3570
VIII	3,984	4,9001	620,98	3,610	49,91	0,3570
IX	3,980	4,9001	622,20	3,604	49,90	0,3575
X	3,977	4,9015	622,55	3,605	49,97	0,3575
XI	3,975	4,9001	622,40		49,84	0,3574
b)	4,000	4,93706	625,00	3,620	50,00	0,357143

TAB. 112

a) Notierungen Mitte des Monats
b) IWF-Paritätsskurs

a) Cotation au milieu du mois
b) Parité monétaire FMI

a) Tassi a metà mese
b) Parità monetaria FMI

a) Notering op het midden van de maand
b) Wisselkoers IMF

a) Rates quoted at mid-month
b) IMF par value

Geldversorgung ^{a)}
Disponibilités monétaires ^{a)}
Disponibilità monetarie ^{a)}
Geldhoeveelheid ^{a)}
Money supply ^{a)}

Ende Periode Fin de période Fine periodo Einde periode End of period	Deutschland (B.R.) Mrd DM	France Mrd Ffr	Italia Mrd Lit.	Nederland Mrd Fl	Belgique België Mrd Fb	Luxembourg Mio Flbg	United Kingdom Mio £	United States Mrd \$
1960	51,02	95,79	7 506	11,31	220,4	7 366	9 015	143,4
1961	58,65	110,63	8 759	12,18	237,4	8 992	9 164	149,3
1962	63,23	130,70	10 369	13,10	254,5	9 896	9 399	150,6
1962 IV	56,49	113,28	8 646	12,10	236,5	8 510	9 028	145,2
V	57,43	114,12	8 713	12,44	240,3	8 722	8 981	141,5
VI	57,74	118,66	8 905	12,61	245,0	8 840	9 115	142,0
VII	58,12	121,37	9 123	12,71	244,5	8 757	9 201	143,4
VIII	58,73	121,77	9 113	12,82	242,1	8 607	9 185	141,3
IX	59,16	123,50	9 288	12,67	246,7	8 855	9 205	143,4
X	59,40	124,03	9 306	12,59	246,6	8 651	9 279	146,4
XI	61,51	125,08	9 506	12,89	246,8	9 023	9 282	146,4
XII	63,23	130,70	10 369	13,10	254,5	9 896	9 399	150,6
1963 I	58,80	129,28	9 937	13,00	253,2	9 429	9 443	148,1
II	59,69	129,94	9 981	13,04	256,3	9 147	9 226	145,3
III	58,99	131,62	10 179	12,98	262,6	9 126	9 250	144,7
IV	59,79	132,38	10 296	13,30	262,9	9 272	9 197	147,7
V	61,30	133,91	10 336	13,77	267,2	9 245	9 446	144,5
VI	61,99	138,06	10 495	13,88	272,5	9 081	9 482	145,5
VII	62,30	141,56	10 687	14,12	269,2	9 356	9 611	148,3
VIII	63,31	140,83	10 507	14,24	267,5	8 940	9 627	146,4
IX	63,43	142,50		14,00		9 250		147,4

TAB. 113

a) Siehe « Statistischer Sonderbericht » in Nr. 9, 1961; außerdem Tab. 114 und 115, Fußnoten b, c, d

a) Cf. « Note Statistique », bull. n° 9, 1961; tabl. 114 et 115, renvois b, c, d.

a) Vedi « Nota statistica », boll. no. 9, 1961; tab. 114 e 115, note b, c, d

a) Zie « Bijzonder Statistisch Overzicht » in het bull. no. 9, 1961; bovendien tab. 114 en tab. 115, voetnoot b, c, d

a) See « Special Statistical Report » in No. 9, 1961; also Table 114 and Table 115, footnote b, c, d

Bargeld im Umlauf ^{a)}
Monnaie fiduciaire en circulation ^{a)}
Biglietti e moneta in circolazione ^{a)}
Chartaalgeld in omloop ^{a)}
Notes and coin in circulation ^{a)}

TAB. 114, 115

- a) Siehe « Statistischer Sonderbericht » in Nr. 9, 1961
b) Belgische Banknoten auch in Luxemburg im Umlauf
c) Vom Schatzamt ausgegebene Scheidemünzen (abzüglich des Kassenbestandes der Bank von England) und Banknoten im Umlauf (ohne Noten im Besitz der « Clearing and Scottish Banks »)
d) « Current and deposit accounts » der « London and Scottish Banks » (abzüglich transitorische Posten, Nostroguthaben und noch nicht eingelöste Schecks)
a) Cf. « Note statistique », bull. n° 9, 1961
b) Des billets belges circulent aussi au Luxembourg
c) Monnaies divis. émises par le Trésor (moins l'encasse de la Banque d'Angleterre) et billets en circulation (moins les encas-es des « Clearing and Scottish Banks »)
d) « Current and deposit accounts » des « London and Scottish Banks » (déduction faite des opérations en cours et des comptes interbancaires)

Ende Periode Fin de période Fine periodo Einde periode End of period	Deutschland (B.R.) Mrd DM	France Mrd Ffr	Italia Mrd Lit.	Nederland Mio Fl.	Belgique België ^{b)} Mrd Fb	Luxembourg ^{b)} Mio Flbg	United Kingdom ^{c)} Mio £	United States Mrd \$
1960	20,77	40,45	2 501	5 087	126,8	234	2 126	29,5
1961	23,14	45,63	2 866	5 468	132,2	257	2 215	30,2
1962	24,16	51,56	3 328	5 945	141,7	276	2 197	31,1
1962 IV	23,34	45,86	2 679	5 515	132,5	264	2 183	29,1
V	23,48	45,93	2 665	5 599	132,9	264	2 122	29,4
VI	23,82	47,65	2 737	5 654	135,3	264	2 116	30,6
VII	23,65	48,93	2 826	5 684	136,2	258	2 151	29,7
VIII	24,01	48,53	2 827	5 677	136,5	254	2 152	29,7
IX	24,33	49,31	2 894	5 697	136,7	254	2 110	30,6
X	23,91	49,40	2 851	5 633	137,9	268	2 107	30,9
XI	25,00	49,36	2 908	5 807	137,5	268	2 117	30,2
XII	24,16	51,56	3 328	5 945	141,7	276	2 197	31,1
1963 I	23,63	50,39	3 037	5 780	140,5	278	2 114	29,7
II	24,40	50,65	3 062	5 876	142,7	282	2 128	29,9
III	24,81	51,67	3 143	5 981	143,8	284	2 140	31,4
IV	24,49	51,95	3 170	6 032	145,5	286	2 178	30,3
V	25,30	52,15	3 187	6 201	147,6	298	2 259	30,9
VI	25,54	53,95	3 301	6 279	149,6	297	2 179	30,9
VII	25,33	55,49	3 379	6 272	150,6	291	2 246	31,2
VIII	25,77	54,73	3 364	6 295	150,7	285	2 222	31,3
IX	25,74	55,46		6 270		292		31,3

- a) Vedi « Nota statistica », boll. no. 9, 1961
b) Nel Lussemburgo sono in circolazione anche biglietti belgi
c) Monete del Tesoro (al netto degli averi della Banca d'Inghilterra) e biglietti in circolazione (al netto degli averi delle « Clearing and Scottish Banks »)
d) « Current and deposit accounts » delle « London and Scottish Banks » : sono stati esclusi i conti interbancari e le operazioni in corso

- a) Zie « Bijzonder Statistisch Overzicht » in het bull. no. 9, 1961
b) Belgische bankbiljetten ook in Luxemburg in omloop
c) Door de schatkist uitgegeven pasnunt (verminderd met het kassaldo) van de Bank van Engeland en bankbiljetten in omloop (zonder de biljetten in het bezit van de « Clearing and Scottish Banks »)
d) « Current and deposit accounts » van de « London and Scottish Banks » (minus transitorische posten, interbancaire rekeningen en nog niet gelnde cheques)

- a) See « Special Statistical Report », in No. 9, 1961
b) Belgian banknotes are legal tender in Luxemburg
c) Treasury coin (outside the Bank of England) and Issue Department and Scottish Banks'note circulations less the currency holdings of the Clearing and Scottish Banks
d) Current and Deposit Accounts of the London and Scottish Banks less items in transit, balances with other banks, and checks in process of collection

Buchgeld ^{a)}
Monnaie scripturale ^{a)}
Moneta scritturale ^{a)}
Giraalgeld ^{a)}
Scriptural money ^{a)}

Ende Periode Fin de période Fine periodo Einde periode End of period	Deutschland (B.R.) Mrd DM	France Mrd Ffr	Italia Mrd Lit.	Nederland Mio Fl.	Belgique België Mrd Fb	Luxembourg Mio Flbg	United Kingdom ^{d)} Mio £	United States Mrd \$
1960	30,24	55,34	5 005	6 225	93,6	7 132	6 889	113,9
1961	35,51	65,00	5 893	6 711	105,2	8 735	6 949	119,1
1962	39,06	79,14	7 041	7 155	112,8	9 620	7 202	119,7
1962 IV	33,15	67,42	5 967	6 582	104,0	8 246	6 845	116,1
V	33,95	68,19	6 048	6 844	107,4	8 458	6 859	112,1
VI	33,92	71,01	6 168	6 956	109,7	8 576	6 999	111,4
VII	34,47	72,44	6 297	7 026	108,3	8 499	7 050	113,7
VIII	34,72	73,24	6 286	7 140	105,6	8 353	7 033	111,6
IX	34,83	74,19	6 394	6 976	110,0	8 601	7 095	112,9
X	35,49	74,63	6 455	6 957	108,7	8 683	7 172	116,5
XI	36,51	75,72	6 598	7 084	109,3	8 755	7 165	116,2
XII	39,06	79,14	7 041	7 155	112,8	9 620	7 202	119,7
1963 I	35,17	78,89	6 900	7 216	112,7	9 151	7 329	118,4
II	35,29	79,29	6 919	7 167	113,6	8 865	7 098	115,4
III	34,18	79,95	7 036	7 004	118,8	8 842	7 110	114,5
IV	35,30	80,43	7 126	7 266	117,4	8 986	7 019	117,4
V	36,00	81,76	7 149	7 569	119,6	8 947	7 187	113,6
VI	36,46	84,11	7 194	7 599	122,9	8 784	7 303	114,6
VII	36,97	86,07	7 308	7 851	118,6	9 065	7 365	117,1
VIII	37,54	86,10	7 143	7 942	116,8	8 655	7 405	115,1
IX	37,69	87,04		7 733		8 958		116,1

**Sparenlagen
Dépôts d'épargne
Depositi a risparmio
Saldo bij spaarbanken
Savings deposits**

Ende Periode Fin de période Fine periodo Einde periode End of period	Deutschland (B.R.) Mrd DM	France a) Mrd Ffr	Italia Mrd Lit.	Nederland b) Mio Fl	Belgique België b) Mrd FB	Luxembourg Mio Flbg	United Kingdom Mio £	United States c) Mio \$
1960	53,11	29,53	7 490	9 697	78,9	6 736	3 025	62 142
1961	60,42	33,20	8 665	10 936	84,6	7 395	3 139	70 851
1962	69,71	38,11	10 102	12 339	92,7	8 242	3 290	80 422
1962 V	64,64	34,73	9 081	11 393	87,2	7 588	3 252	74 056
VI	65,00	34,82	9 121	11 455	87,4	7 630	3 249	75 487
VII	65,50	35,26	9 217	11 552	88,1	7 672	3 238	75 501
VIII	65,98	35,80	9 353	11 679	88,6	7 731	3 240	76 149
IX	66,44	36,06	9 450	11 740	89,0	7 819	3 262	77 019
X	67,09	36,38	9 538	11 812	89,3	7 844	3 292	77 854
XI	67,38	36,70	9 642	11 923	89,6	7 894	3 303	78 728
XII	69,71	38,11	10 102	12 339	92,7	8 242	3 290	80 422
1963 I	71,47	38,91	10 216	12 440	93,4	8 392	3 322	81 407
II	72,72	39,37	10 307	12 642	93,9	8 450	3 357	82 251
III	73,52	39,70	10 386	12 752	93,9	8 492	3 384	83 446
IV	74,02	40,02	10 437	12 786	93,7	8 506	3 408	83 924
V	74,49	40,18	10 500	12 936	93,5	8 541	3 415	84 893
VI	75,01	40,37	10 543	13 015	93,6	8 596	3 418	86 535
VII	75,78	40,83	10 638	13 285	94,2	8 630	3 416	86 499
VIII	76,59	41,41	10 753	13 363	94,7	8 677	3 427	
IX	77,26	41,56			94,9	8 730		
X					95,1			

TAB. 116

- a) Einschl. « épargne crédit »
 b) Ohne Sparanlagen bei Kreditbanken
 c) « Savings capital »
- a) Y compris l'épargne crédit
 b) Non compris les dépôts d'épargne dans les banques
 c) « Savings capital »
- a) Compreso « épargne crédit »
 b) Non compresi i depositi a risparmio presso le banche
 c) « Savings capital »
- a) Met inbegrip van het « épargne crédit »
 b) Zonder spaarsaldi bij handelsbanken
 c) « Savings capital »
- a) Incl. « épargne crédit »
 b) Excl. savings deposits with credit banks
 c) Savings capital

**Kurzfristige Bankkredite a)
Crédits à court terme des organismes monétaires a)
Crediti a breve termine degli organismi monetari a)
Bankkredieten op korte termijn a)
Short-term bank advances a)**

Ende Periode Fin de période Fine periodo Einde periode End of period	Deutschland (B.R.) b) Mrd DM	France c) Mrd Ffr	Italia d) f) Mrd Lit.	Nederland d) Mio Fl	Belgique België e) Mrd Fb	Luxembourg d) Mio Flbg
1960	40,62	46,92	6 495	4 312	53,0	3 721
1961	46,79	56,04	7 837	5 071	61,2	4 897
1962	50,00	66,13	9 441	5 597	72,9	4 607
1962 IV	47,53	57,33	7 943	5 418	.	4 654
V	47,94	58,60	8 062	5 338	.	4 128
VI	49,63	58,72	8 198	5 353	63,5	5 012
VII	48,77	61,02	8 327	5 309	.	5 217
VIII	48,44	59,55	8 452	5 309	.	4 922
IX	49,75	61,38	8 536	5 369	66,8	4 702
X	48,62	62,43	8 684	5 477	.	4 648
XI	48,80	63,32	8 824	5 372	.	4 761
XII	50,00	66,13	9 441	5 597	72,9	4 607
1963 I	49,02	65,08	9 338	5 550	.	4 220
II	49,70	66,08	9 486	5 682	.	4 125
III	51,09	66,93	9 693	5 832	74,5	4 027
IV	50,65	67,94	9 872	5 897	.	3 996
V	50,91	69,02	9 990	5 824	.	4 061
VI	53,10	70,51	10 251	5 916	79,0	3 919
VII	51,84	71,14	10 454	5 985	.	3 770
VIII	51,90	68,62		5 990	.	3 868
IX	52,64	69,56		6 096	.	3 976

TAB. 117

- a) Kredite an Wirtschaft und Private
 b) Bis zu 6 Monaten
 c) Bis zu 2 Jahren
 d) Bis zu 12 Monaten. Neue Reihe
 e) Ohne Begrenzung der Laufzeit
 f) Ab Januar 1962 revidierte Reihe. Im Dez. 1961 nach Veränderung der Reihe 7 673 Mrd. Lire
- a) Crédits aux entreprises et particuliers
 b) Jusqu'à 6 mois
 c) Jusqu'à 2 ans
 d) Jusqu'à 12 mois. Nouvelle série
 e) Sans limitation de durée
 f) Série révisée à partir de janvier 1962. En déc. 1961, après révision : 7 673 Mrd. de liras
- a) Crediti alle imprese e privati
 b) Fino a 6 mesi
 c) Fino a 2 anni
 d) Fino a 12 mesi. Nuova serie
 e) Senza limitazione di durata
 f) Serie modificata a partire da gennaio 1962. Nel dicembre 1961, dopo revisione, 7 673 Mrd. di Lire
- a) Kredieten aan ondernemingen en particulieren
 b) Tot 6 maanden
 c) Tot 2 jaar
 d) Tot 12 maanden. Nieuwe reeks
 e) Zonder begrenzing van de looptijd
 f) Herzien reeks, m.l.v. Jan. 1962. In dec. 1961 na herziening 7 673 mrd. liras
- a) Advances to individual and corporate customers
 b) Up to 6 months
 c) Up to 2 years
 d) Up to 12 months. New series
 e) Without time-limit
 f) Series revised from January 1962. Revised figure for dec. 1961 would have been 7673 000 million lire

Emission von Wertpapieren insgesamt ^{a)}
Emissions de valeurs mobilières: total ^{a)}
Emissione di valori mobiliari: totale ^{a)}
Emissies van waardepapieren: totaal ^{a)}
Total security issues ^{a)}

118

TAB. 118, 119

- a) Siehe « Statistischer Sonderbericht » in Nr. 9, 1961
b) Bruttobeträge
c) Nettobeträge
d) Neue Reihe. Kurswerte und nicht mehr Nominalbeträge der Emissionen
e) Ab Juli 1960, enthält die Reihe nicht mehr die Gesellschaften nach kongolischem Recht

- a) Cf. « Note statistique », bull. n° 9, 1961
b) Montants bruts
c) Montants nets
d) Nouvelle série. Apports effectifs et non plus montant nominal des émissions
e) A partir de juillet 1960, la série ne comprend plus les sociétés de droit congolais

- a) Vedi « Nota statistica », bull. no. 9, 1961
b) Dati lordi
c) Dati netti
d) Nuova serie. Apporti effettivi e non più valori nominali delle emissioni
e) A partire dal luglio 1960 la serie non comprende più le società costituite secondo il diritto congolese

- a) Zie « Bijzonder Statistisch Overzicht » in het bull. nr. 9, 1961
b) Brutobedragen
c) Nettobedragen
d) Nieuwe reeks. Koerswaarden en niet meer nominale waarden van de emissies
e) Vanaf juli 1960 bevat de reeks niet langer de maatschappijen volgens Kongolees recht

- a) See « Special Statistical Report » in No. 9, 1961
b) Gross
c) Net
d) New series. Based on price of issue, not on nominal value
e) As from July 1960, the series excludes companies incorporated under Congolese law

	Deutschland (B.R.) d)		France		Italia		Nederland		Belgique België e)		Luxembourg			
	Mio DM		Mio Ffr		Mrd Lit.		Mio Fl		Mio Fb		Mio Flbg			
	b)	c)	b)	c)	b)	c)	b)	c)	b)	c)	b)	c)		
1960	7 944,3	6 957,9	6 960	4 680	1 511,0	1 321,9	2 012,0	1 543,0	43 533	29 460	1 285,2	1 101,8		
1961	12 775,7	11 143,3	8 800	6 800	1 508,4	1 301,4	1 126,0	629,0	35 219	27 918	1 622,0	1 528,2		
1962	13 940,4	11 626,5	9 900	7 380	2 174,5	1 642,2	1 426,1	877,3	46 857	37 559	3 488,3	3 403,0		
1962	V	1 293,1	1 212,9			355,8	99,8	84,0	3 417	.	65,2	58,7		
	VI	710,7	452,0				836,1	814,7	8 368	.	346,4	342,5		
	VII	2 005,0	1 585,5	} 1 190	.	} 321,9	297,4	77,8	18,1	1 050	.	339,8	331,2	
	VIII	1 119,3	993,8					2,7	— 25,5	1 460	.	171,0	165,3	
	IX	866,5	625,0					5,7	— 18,2	3 223	.	71,2	48,4	
	X	988,9	795,1	} 3 210	.	} 507,6	417,7	50,2	23,5	790	.	559,6	553,2	
		XI	768,7					561,3	238,2	199,1	10 685	.	80,6	79,9
		XII	1 101,8					866,8	6,5	— 27,8	690	.	1 436,5	1 436,6
	1963	I	2 329,4	1 971,8	} 3 580	.	} 540,6	273,4	102,9	11,7	231	.	303,4	297,2
		II	1 473,8	1 208,6					104,0	60,0	300	.	100,4	97,8
		III	1 291,7	1 007,4					330,4	283,3	6 265	.	70,5	65,8
		IV	1 587,0	1 067,6	} 3 960	.	} 450,1	334,9	30,5	0,1	3 396	.	77,1	75,0
V			1 336,8	1 084,1					106,3	89,4	2 269	.	59,9	55,7
VI			1 039,8	843,2					308,5	288,2	5 522	.	176,3	168,5
VII		1 826,9	949,3	} 3 130	.	}	}	27,4	— 38,6	203	.	1 939,7	1 931,8	
		VIII	1 276,6					1 139,8	1,5	— 36,1	161	.		
		IX	992,3					642,2	108,1	79,3	2 207	.		
											103,8	48,5		
		X												

Emission von Aktien ^{a)}
Emissions d'actions ^{a)}
Emissione di azioni ^{a)}
Emissies van aandelen ^{a)}
Share issues ^{a)}

119

	Deutschland (B.R.) d)		France		Italia		Nederland		Belgique België e)		Luxembourg			
	Mio DM		Mio Ffr		Mrd Lit.		Mio Fl		Mio Fb		Mio Flbg			
1960	2 792,4		2 370		495,7		169,0		6 266		795,2			
1961	3 295,7		3 240		416,8		134,0		6 052		1 622,0			
1962	2 195,8		3 990		608,2		462,3		7 519		2 748,3			
1962	V	321,7					18,9		707		65,2			
	VI	63,9					749,4		216		346,4			
	VII	311,9	} 790	}	} 95,3	}	}	10,8		1 027		339,8		
	VIII	148,3						2,1		457		171,0		
	IX	55,1						0,9		723		71,2		
	X	120,8	} 1 140	}	} 124,7	}	}	0,2		790		69,6		
		XI						143,4	4,1		155		80,6	
		XII						246,0	2,9		490		1 436,5	
	1963	I	110,4	} 930	}	} 56,0	}	2,4		129		303,4		
		II	97,4					0,4		200		100,4		
		III	257,7					3,7		365		70,5		
		IV	33,1	} 1 350	}	} 76,5	}	}	17,2		1 046		77,1	
V			68,6						4,7		619		59,9	
VI			52,1						1,7		272		176,3	
VII		144,1	} 450	}	}	}	}	16,4		203		1 939,7		
		VIII						137,9	8,7		161			
		IX						69,2			607			
		X											3,7	

Emission von Anleihen der öffentlichen Hand ^{a)}
Emissions d'emprunts du secteur public ^{a)}
Emissione di titoli a reddito fisso: settore pubblico ^{a)}
Emissies van obligaties: overheidssector ^{a)}
Public loans issued ^{a)}

	Deutschland (B.R.) ^{d)}		France		Italia		Nederland		Belgique België ^{e)}		Luxembourg						
	Mio DM		Mio Ffr		Mrd Lit.		Mio Fl		Mio Fb		Mio Flbg						
	b)	c)	b)	c)	b)	c)	b)	c)	b)	c)	b)	c)					
1960	1 301,7	1 151,3	20	- 1 210	185,3	162,3	1 675,0	1 274,0	35 900	22 500	490,0	423,1					
1961	2 124,1	2 030,9	240	- 630	158,8	135,3	901,0	442,0	27 500	21 000	—	- 84,5					
1962	2 982,9	2 456,8	180	830	367,3	62,0	595,0	111,0	36 200	27 000	490,0	404,7					
1962	V	129,9	129,7				—	- 12,8	2 550	.	—	- 6,5					
	VI	19,7	- 83,2				50,0	31,2	8 100	.	—	- 3,9					
	VII	637,7	607,2	} 160	.	}	—	—	—	.	—	- 8,6					
	VIII	359,6	356,5														
	IX	75,5	37,2														
	X	308,7	293,8	}	.	}	48,9	.	49,8	26,0	—	490,0	483,6				
	XI	0,6	- 138,7														
	XII	250,0	144,7														
1963	I	762,9	698,1	}	.	}	111,2	.	99,8	14,8	—	—	- 6,2				
	II	635,8	442,3						100,0	61,0	—	—	—	—	—	—	- 2,6
	III	68,8	40,9						326,7	282,2	5 900	- 4,7
	IV	626,2	361,0	} 1 250	.	}	—	—	—	- 23,0	1 350	.	.	2,0			
	V	417,2	391,9						99,5	86,7	1 650	- 6,1
	VI	310,8	283,8						299,3	281,7	5 250	- 4,2
	VII	466,3	137,8	} 2 020	.	}	—	—	—	- 56,9	—	.	.	- 7,8			
	VIII	415,8	378,5						99,0	- 31,0	—	- 7,9
	IX	101,4	92,4						99,0	74,9	1 600	- 25,1
	X						99,3	47,5	- 16,1				

TAB. 120, 121

a) Siehe « Statistischer Sonderbericht » in Nr. 9, 1961
b) Bruttobeträge
c) Nettobeträge
d) Neue Reihe. Kurswerte und nicht mehr Nominalbeträge der Emissionen
e) Ab Juli 1960 enthält die Reihe nicht mehr die Gesellschaften nach kongolischem Recht

a) Cf. « Note statistique », bull. n° 9, 1961

b) Montants bruts

c) Montants nets

d) Nouvelle série. Apports effectifs et non plus montant nominal des émissions

e) A partir de juillet 1960, la série ne comprend plus les sociétés de droit congolais

a) Vedi « Nota statistica », boll. no. 9, 1961

b) Dati lordi

c) Dati netti

d) Nuova serie. Apporti effettivi e non più valori nominali delle emissioni

e) A partire dal luglio 1960 la serie non comprende più le società costituite secondo il diritto congolese

a) Zie « Bijzonder Statistisch Overzicht » in het bull. nr 9, 1961

b) Brutobedragen

c) Nettoedragen

d) Nieuwe reeks. Koerswaarden en niet meer nominale waarden van de emissies

e) Vanaf juli 1960 bevat de reeks niet langer de maatschappijen volgens Kongolees recht

a) See « Special Statistical Report », in No. 9, 1961

b) Gross

c) Net

d) New series. Based on price of issue not on nominal value

e) As from July 1960, the series excludes companies incorporated under Congolese law

Emission von Schuldverschreibungen des privaten Sektors ^{a)}
Emissions d'obligations du secteur privé ^{a)}
Emissione di titoli a reddito fisso: settore privato ^{a)}
Emissies van obligaties: particuliere sector ^{a)}
Private bonds issued ^{a)}

	Deutschland (B.R.) ^{d)}		France		Italia		Nederland		Belgique België ^{e)}		Luxembourg					
	Mio DM		Mio Ffr		Mrd Lit.		Mio Fl		Mio Fb		Mio Flbg					
	b)	c)	b)	c)	b)	c)	b)	c)	b)	c)	b)	c)				
1960	3 850,2	3 014,2	4 570	3 520	830,0	663,6	168,0	140,0	1 367	694	—	- 116,5				
1961	7 355,9	5 816,7	5 320	4 190	932,8	749,3	91,0	53,0	1 667	866	—	- 9,3				
1962	8 761,7	6 973,9	5 730	4 220	1 199,0	971,9	368,8	304,0	3 138	3 040	250,0	250,0				
1962	IV	503,4	413,7	} 1 270	.	}	387,1	.	7,1	1,4	1 132	.	.			
	V	841,5	761,5						80,9	77,9	160
	VI	627,1	471,7						36,7	34,1	52
	VII	1 055,4	666,4	} 240	.	}	226,6	.	67,0	62,6	23	.	.			
	VIII	611,4	489,0						0,6	- 2,0	3
	IX	735,9	532,7						4,8	- 0,2	—
	X	559,4	380,5	} 2 070	.	}	334,0	.	0,2	- 2,7	—	.	.			
	XI	624,7	556,6						134,1	131,9	50
	XII	605,8	476,1						3,6	- 3,4	200
1963	I	1 456,1	1 163,3	} 2 650	.	}	373,4	.	0,7	- 5,5	102	.	.			
	II	740,6	668,9						3,6	- 1,4	100
	III	965,2	708,8						—	- 2,6	—
	IV	927,7	673,5	} 1 360	.	}	373,6	.	13,3	5,9	1 000	.	.			
	V	851,0	623,6						2,1	- 2,0	—
	VI	676,9	507,3						7,5	4,8	—
	VII	1 216,5	667,4	} 660	.	}	—	—	11,0	1,9	—	.	.			
	VIII	722,9	623,4						1,5	- 5,1	—
	IX	821,7	480,6						0,4	- 4,3	—
	X						0,8	- 2,7				

Index der Aktienkurse ^{a)}
 Indice du cours des actions ^{a)}
 Indice del corso delle azioni ^{a)}
 Indexcijfer van de aandelenkoersen ^{a)}
 Index of share quotations ^{a)}

1958 = 100

TAB. 122

a) Siehe « Statistischer Sonderbericht » in Nr. 11, 1962
 b) Ohne West-Berlin

a) Cf. « Note statistique », bull. n° 11, 1962
 b) Berlin-Ouest non compris

a) Vedi « Nota statistica », boll. no. 11, 1962
 b) Berlino-Ovest non compreso

a) Zie « Bijzonder Statistisch overzicht » in het bull. no 11, 1962
 b) Zonder West-Berlijn

a) See « Special Statistical Report », in No. 11, 1962
 b) Not including West Berlin

Ø M	Deutschland (B.R.) b)	France	Italia	Nederland	Belgique België	Luxem- bourg	EWG-CEE EEG-EEC	United Kingdom	United States	
1954	52	61	65	71	77	87	.			
1955	82	86	91	101	97	104	.			
1956	78	88	89	106	108	114	.			
1957	78	111	100	101	108	111	.			
1958	100	100	100	100	100	100	100	100	100	
1959	171	133	153	145	115	118	147	137	124	
1960	272	161	230	190	112	137	203	166	120	
1961	283	188	262	207	117	150	225	171	142	
1962	221	206	223	179	118	139	201	158	133	
1960	XI	301	162	245	197	109	139	215	162	119
	XII	295	165	228	193	103	136	211	164	122
1961	I	291	172	250	201	105	140	218	170	128
	II	288	182	266	214	112	144	225	179	133
	III	285	193	261	220	119	155	229	186	137
	IV	291	197	262	231	119	154	234	191	141
	V	306	198	278	228	126	159	241	188	143
	VI	309	199	284	213	124	156	241	173	142
	VII	282	185	263	199	121	152	223	168	140
	VIII	269	185	264	197	118	150	219	161	145
	IX	256	180	252	194	116	147	211	159	142
	X	262	178	261	198	115	145	214	155	145
	XI	281	190	263	199	116	146	224	157	151
	XII	271	197	248	200	118	146	221	160	154
1962	I	266	196	242	199	121	148	218	160	149
	II	262	205	241	207	121	149	220	161	150
	III	260	218	244	209	125	151	225	157	151
	IV	252	226	235	199	124	149	221	165	146
	V	231	215	237	181	122	145	210	149	137
	VI	209	200	220	161	115	138	192	144	118
	VII	203	199	217	170	115	135	191	149	121
	VIII	195	205	218	169	117	134	190	162	124
	IX	193	204	209	167	118	132	188	158	123
	X	176	195	191	157	114	128	176	158	119
	XI	197	199	202	164	112	131	186	167	127
	XII	207	205	217	170	115	134	194	167	133
1963	I	199	203	208	175	115	141	191	166	138
	II	194	200	193	178	117	144	186	169	140
	III	194	192	189	177	118	145	183	173	139
	IV	199	192	197	183	116	147	187	175	146
	V	217	185	197	191	116	151	191	180	149
	VI	221	181	204	193	118	153	193	176	149
	VII	219	181	198	191	122	155	191	178	147
	VIII	228	192	192	190	123	155	196	183	152
	IX	234	190	184	196	124	156	197	187	155
	X	230	183	177	192	124	154	192		

Rendite der Aktien
Rendement des actions
Rendimento delle azioni
Rendement van de aandelen
Yields on Shares

% p. a.

Ø M	Deutschland (B.R.) a)		France		Italia		Nederland		Belgique België		Luxembourg		United Kingdom b)		
1960	1,92		1,96		2,62		4,3		2,79				4,60		
1961	2,29		1,63		2,44		4,0		3,07				5,12		
1962	3,26		1,61		3,28		4,2		3,17				5,57		
1962	V	3,23	1,54	3,05		3,21		4,5	3,30				5,95		
	VI	3,49	1,68	3,32		3,30							6,05		
	VII	3,71	1,69	3,44		3,21			3,21				5,82		
	VIII	3,58	1,65	3,42		3,22			3,22				5,43		
	IX	3,79	1,64	3,57		3,14	4,4		3,14				5,57		
	X	3,89	1,73	3,90		3,22			3,22				5,52		
	XI	3,34	1,63	3,69		3,19			3,19				5,24		
	XII	3,44	1,68	3,45		3,24	4,4		3,24				5,16		
	1963	I	3,58	1,70	3,60		3,16			3,16				4,65	
		II	3,75	1,76	3,84		3,11			3,11				4,58	
		III	3,63	1,73	4,00	4,1	3,18			3,18				4,51	
		IV	3,56	1,80	3,70		3,16			3,16				4,47	
V		3,19	1,83	3,74		3,08			3,08				4,45		
VI		3,26	1,73	3,61	3,8	3,01			3,01				4,50		
VII		3,20	1,87	3,73		2,91			2,91				4,45		
VIII		3,09	1,76	3,85		2,83			2,83				4,35		
IX		3,08	1,85	4,01	3,7	2,80			2,80				4,28		
X		3,17		4,16		2,76			2,76						

TAB. 123

a) Ohne West-Berlin
b) Rendite der Stammaktien. Ab Januar 1963 revidierte Reihe. Dezember 1962, nach Veränderung der Reihe: 4,67

a) Berlin-Ouest non compris
b) Rendement des actions ordinaires. Série révisée à partir de Janvier 1963. Décembre 1962 après révision: 4,67

a) Berlino-Ovest non compreso
b) Rendimento delle azioni ordinarie. Serie modificata a partire da gennaio 1963. Nel dicembre 1962, dopo revisione: 4,67

a) Zonder West-Berlijn
b) Rendement van de gewone aandelen. Herzien reeks m.i.v. jan. 1963. In dec. 1962, na herziening: 4,67

a) Not including West-Berlin
b) Yield on ordinary shares. Series revised from January 1963. Revised figure for dec. 1962 would have been 4,67

Rendite der festverzinslichen Wertpapiere a)
Rendement des titres à revenu fixe a)
Rendimento dei titoli a reddito fisso a)
Rendement van de obligaties a)
Yield on fixed interest securities a)

% p. a.

Ø M	Deutschland (B.R.)		France		Italia		Nederland		Belgique		Luxembourg		
	b)	c)	b)	c)	b)	c)	b)	c)	b)	c)			
1960	6,4	6,2	5,66	6,69	5,24	5,28	4,18	4,23	5,48	5,38			
1961	5,9	5,9	5,52	6,57	5,19	5,30	3,91	3,99	5,90	5,81			
1962	5,9	6,0	5,43	6,45	5,21	5,78	4,18	4,32	5,24	5,41			
1962	VI	5,9	6,1	5,40	6,49	5,48	5,87	4,39	4,40	5,20	5,23		
	VII	5,9	6,0	5,32	6,40	5,34	5,79	4,43	4,40	5,21	5,26		
	VIII	6,0	6,1	5,33	6,37	5,28	5,86	4,28	4,38	5,06	5,15		
	IX	6,0	6,1	5,37	6,31	5,27	5,99	4,13	4,32	4,96	5,26		
	X	6,2	6,3	5,34	6,41	5,39	6,03	4,22	4,44	4,95	5,29		
	XI	6,2	6,4	5,37	6,32	5,32	5,96	4,18	4,46	5,01	5,31		
	XII	6,1	6,3	5,31	6,23	5,25	5,95	4,16	4,42	5,08	5,34		
	1963	I	6,0	6,1	5,34	6,23	5,04	5,88	4,14	4,38	4,96	5,06	
		II	6,0	6,0	5,36	6,23	5,05	5,87	4,12	4,37	4,71	5,16	
		III	6,0	6,0	5,36	6,23	5,12	5,87	4,07	4,25	4,64	5,14	
		IV	6,0	6,0	5,29	6,22	5,19	5,89	4,08	4,20	4,90	5,21	
		V	6,1	6,1	5,36	6,22	5,34	5,99	4,11	4,09	4,91	5,16	
VI		6,1	6,1	5,28	6,25	5,37	5,98	4,11	4,16	4,94	5,15		
VII		6,1	6,1	5,24	6,19	5,55	6,03	4,18	4,18	5,03	5,13		
VIII		6,1	6,1	5,28	6,18	5,67	6,05	4,10	4,19	5,03	5,11		
IX		6,1	6,0	5,37	6,20		6,21	4,11	4,27	5,01	5,26		
X							6,32	4,30	4,44	5,11	5,30		
XI									5,16				

TAB. 124

a) Siehe « Statistischer Sonderbericht » in Nr. 4, 1962
Die Renditen sind aufgrund der Börsennotierungen errechnet
b) Anleihen der öffentlichen Hand
c) Schuldverschreibungen des privaten Sektors

a) Cf. « Note statistique », bull. no 4, 1962
Les taux de rendement sont calculés sur la base des cours cotés en bourse

b) Titres à revenu fixe du secteur public

c) Obligations du secteur privé

a) Vedi « Nota statistica », boll. no. 4, 1962

Il rendimento è calcolato sulla base delle quotazioni di borsa
b) Titoli a reddito fisso del settore pubblico

c) Titoli a reddito fisso del settore privato

a) Zie « Bijzonder Statistisch Overzicht » in het bull. nr 4, 1962
Het rendement is berekend op grond van de beurskoersen

b) Overheidsfondsen

c) Obligaties der particuliere ondernemingen

a) See « Special Statistical Report », in No. 4, 1962
Yields calculated on the basis of stock exchange prices

b) Government securities

c) Fixed interest securities in private sector

GRAPHISCHE DARSTELLUNGEN

GRAPHIQUES

GRAFICI

GRAFIEKEN

GRAPHS

Gesamtindex der industriellen Produktion
 Indice général de la production industrielle
 Indice generale della produzione industriale
 Totaal indexcijfer van de industriële produktie
 Production index : all industries

1958 = 100

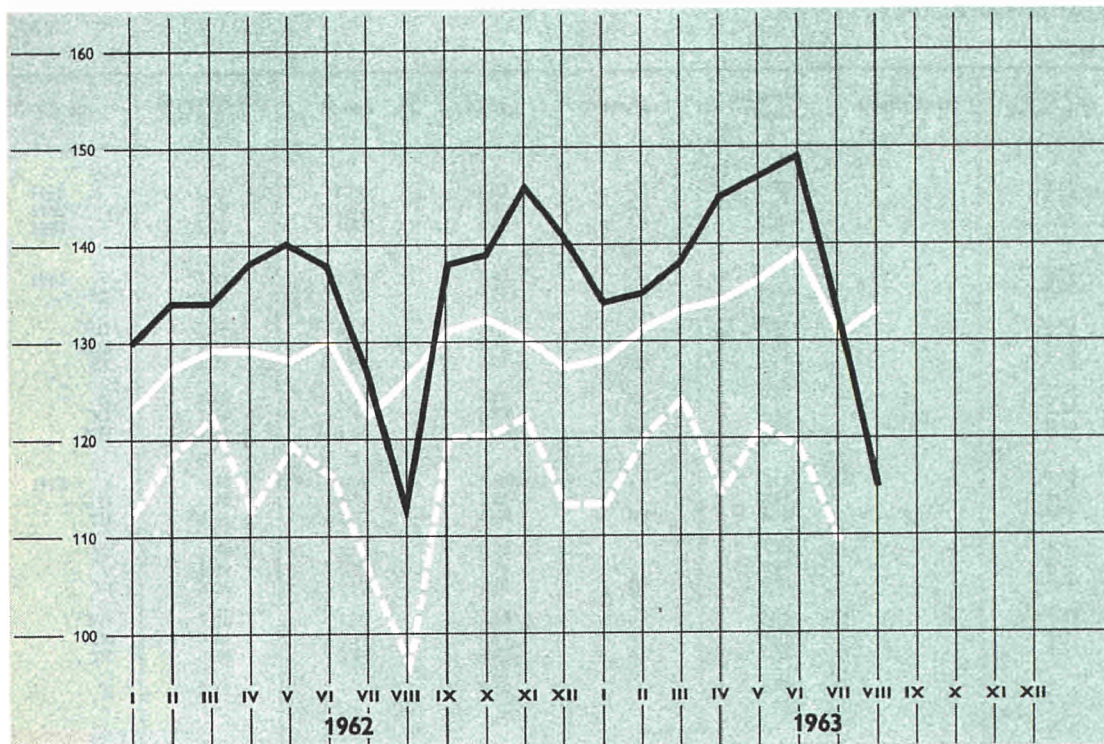

Index der Aktienkurse
 Indice du cours des actions
 Indice del corso delle azioni
 Indexcijfer van de aandelenkoersen
 Index of share quotations

1958 = 100

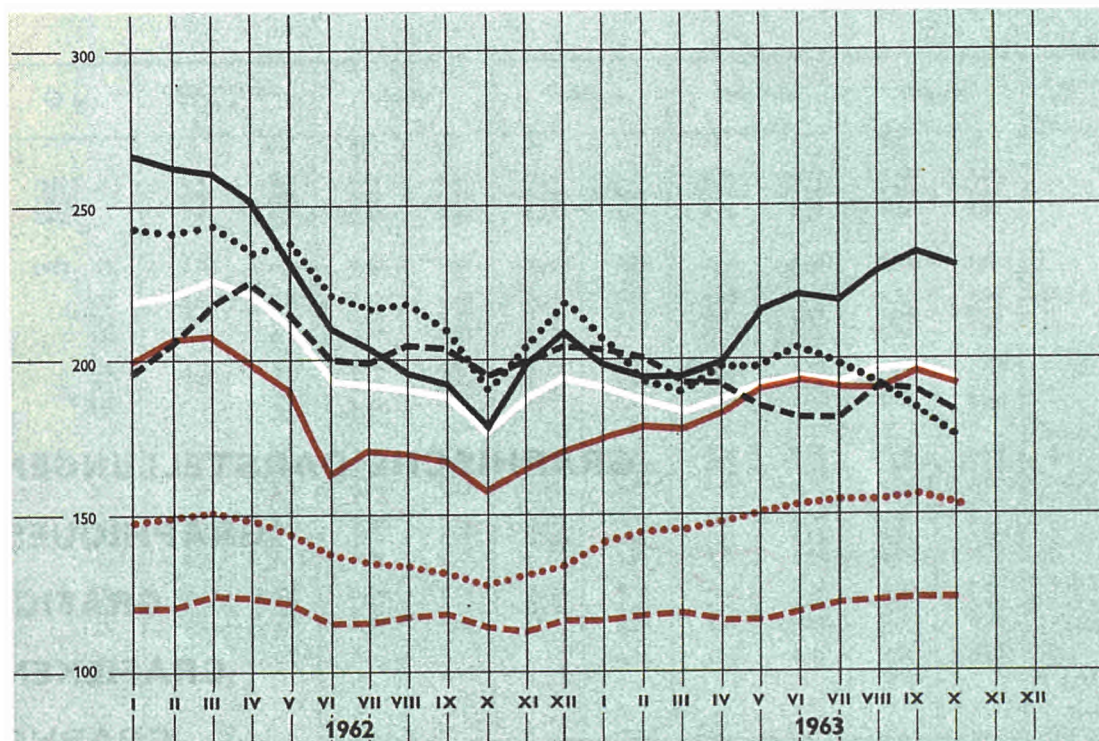

Aussenhandel insgesamt und EWG-Binnenhandel
Commerce extérieur total et échanges intra-CEE
Commercio estero totale e commercio intra-CEE
Totale buitenlandse handel en intra-EEG-handel
Total foreign and intra-community trade

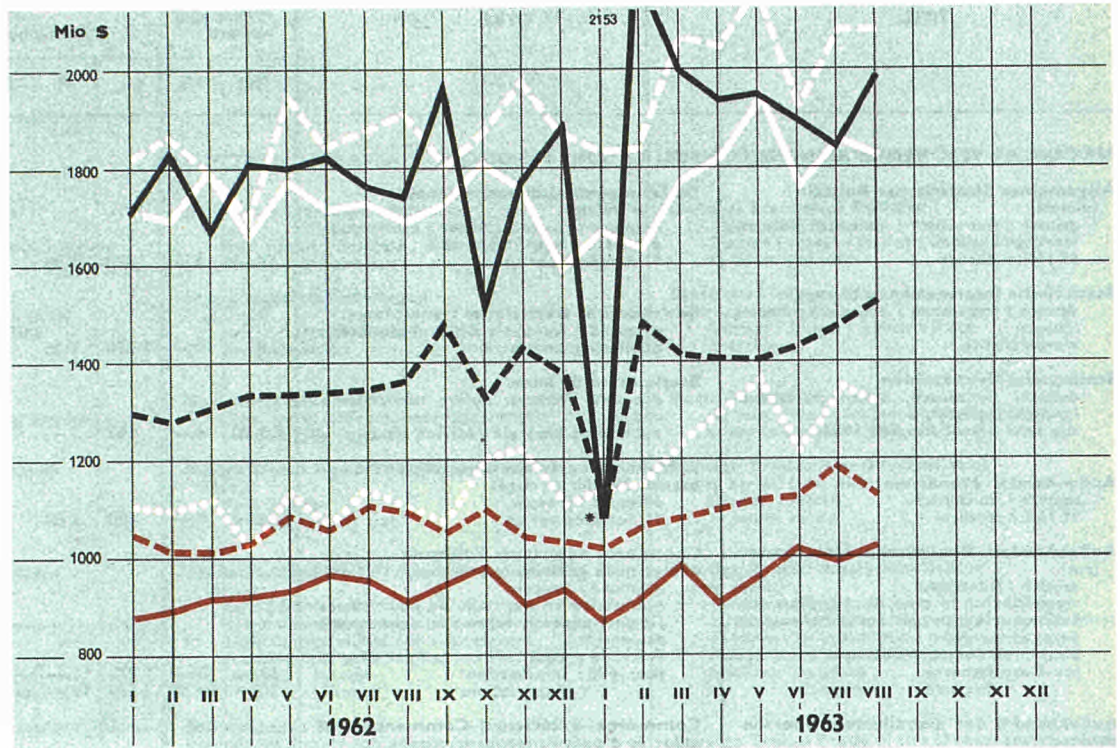

Handel des Vereinigten Königreiches und der USA mit der EWG
Commerce du Royaume-Uni et des Etats-Unis avec la CEE
Commercio del Regno Unito e degli Stati Uniti con la CEE
Handel van het Verenigd Koninkrijk en de V.S. met de EEG
Trade of UK and USA with the Community



Von Saisonschwankungen bereinigt
 Variations saisonnières éliminées
 Variazioni stagionali eliminate
 Gecorrigeerd voor seizoenschommelingen
 Adjusted for seasonal variations

* Größerer Streik
 Grève importante
 Sciopero importante
 Belangrijke werkstaking
 Important strikes

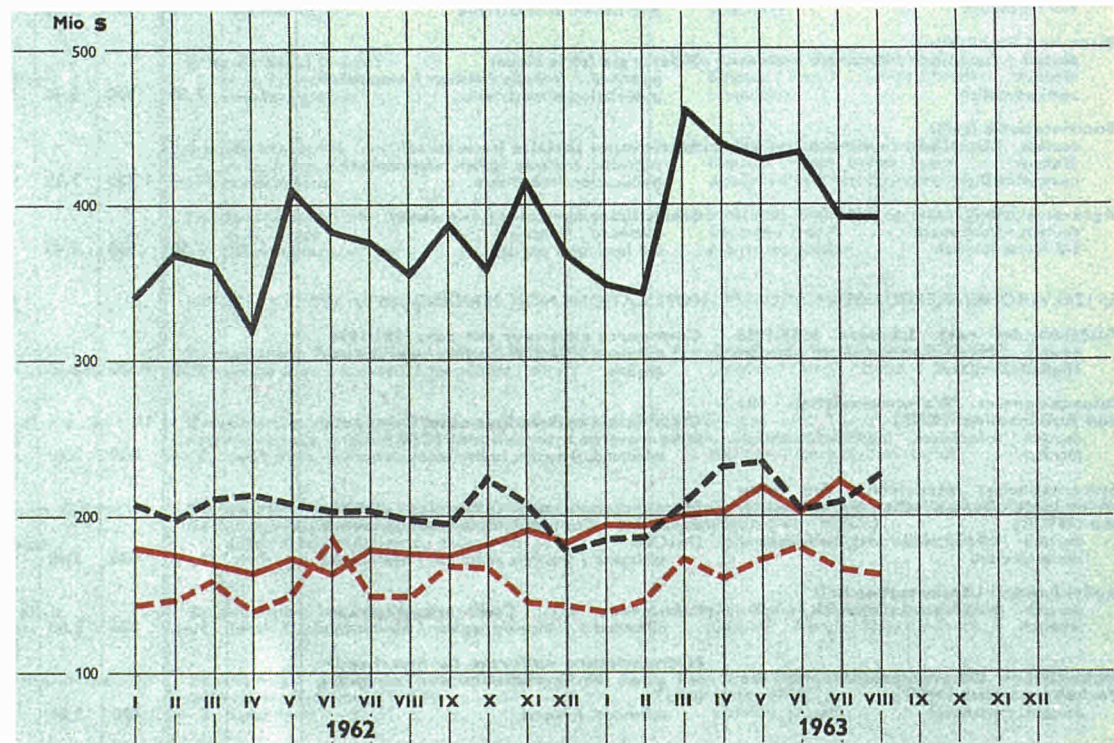

TITEL	TITRE	Preis Einzelnummer Price per issue Prezzo ogni numero					Prix par numéro Prijs per nummer					Preis Jahresabonnement Price annual subscription Prezzo abbonamento annuo			Prix abonnement annuel Prijs jaarabonnement						
		DM	Ffr	Lit.	Fl	Fb	DM	Ffr	Lit.	Fl	Fb	DM	Ffr	Lit.	Fl	Fb					
		PERIODISCHE VERÖFFENTLICHUNGEN		PUBLICATIONS PÉRIODIQUES																	
Allgemeines Statistisches Bulletin (violett) deutsch / französisch / italienisch / niederländisch / englisch ; 11 Hefte jährlich	Bulletin général de statistiques (série violette) allemand / français / italien / néerlandais / anglais 11 numéros par an	4,—	5,—	620	3,60	50	40,—	49,—	6 250	36,50	500										
Statistische Informationen (orange) deutsch / französisch / italienisch / niederländisch vierteljährlich	Informations statistiques (série orange) allemand / français / italien / néerlandais publication trimestrielle	8,—	10,—	1 250	7,25	100	28,—	34,—	4 370	25,50	350										
Statistische Grundzahlen deutsch, französisch, italienisch, niederländisch, englisch alle zwei Jahre - Ausgabe 1963	Statistiques de base allemand, français, italien, néerlandais, anglais publication biennale - édition 1963	3,20	4,—	500	3,—	40	—	—	—	—	—										
Außenhandel: Monatsstatistik (rot) deutsch / französisch 11 Hefte jährlich	Commerce extérieur: Statistique mensuelle (série rouge) allemand / français 11 numéros par an	4,—	5,—	620	3,60	50	40,—	49,—	6 250	36,50	500										
Außenhandel: Analytische Übersichten (rot) deutsch / französisch vierteljährlich in zwei Bänden (Importe-Exporte); kann nur im Abonnement bezogen werden Einzelpreis der Jahresübersicht Jan.-Dez.: Importe Exporte	Commerce extérieur: Tableaux analytiques (série rouge) allemand / français publication trimestrielle de deux tomes (import-export); vente par abonnement seulement Fascicule annuel janv.-déc.: Importations Exportations	—	—	—	—	—	68,—	83,—	10 620	61,50	850										
Außenhandel der assoziierten Überseegebiete (rot) deutsch / französisch vierteljährlich; kann nur im Abonnement bezogen werden	Commerce extérieur: Commerce des associés d'outre-mer (série rouge) allemand / français publication trimestrielle; vente par abonnement seulement	—	—	—	—	—	56,—	68,—	8 750	50,—	700										
Kohle und sonstige Energieträger (nachtblau) deutsch / französisch / italienisch / niederländisch zweimonatlich	Charbon et autres sources d'énergie (série bleu nuit) allemand / français / italien / néerlandais publication bimestrielle	6,—	7,50	930	5,40	75	30,—	37,—	4 680	27,30	375										
Industriestatistik (blau) deutsch / französisch / italienisch / niederländisch vierteljährlich	Statistiques industrielles (série bleue) allemand / français / italien / néerlandais publication trimestrielle	6,—	7,50	930	5,40	75	18,—	22,—	2 800	16,—	225										
Eisen und Stahl (blau) deutsch / französisch / italienisch / niederländisch zweimonatlich	Sidérurgie (série bleue) allemand / français / italien / néerlandais publication bimestrielle	6,—	7,50	930	5,40	75	30,—	37,—	4 680	27,30	375										
Sozialstatistik (gelb) deutsch, französisch, italienisch, niederländisch unregelmäßig	Statistiques sociales (série jaune) allemand, français, italien, néerlandais publication irrégulière	8,—	10,—	1 250	7,25	100	24,—	29,—	3 750	22,—	300										
Agrarstatistik (grün) deutsch / französisch 6-8 Hefte jährlich	Statistiques agricoles (série verte) allemand / français 6-8 fascicules par an	6,—	7,50	930	5,40	75	30,—	37,—	4 680	27,30	375										
EINZELVERÖFFENTLICHUNGEN		PUBLICATIONS NON PÉRIODIQUES																			
Außenhandel nach Ländern 1953-1958 deutsch / französisch / italienisch / niederländisch / englisch	Commerce extérieur par pays 1953-1958 allemand / français / italien / néerlandais / anglais	16,—	19,50	2 500	14,50	200	—	—	—	—	—										
Internationales Warenverzeichnis für den Außenhandel (CST) deutsch, französisch, italienisch, niederländisch	Classification statistique et tarifaire pour le commerce international (CST) allemand, français, italien, néerlandais	4,—	5,—	620	3,60	50	—	—	—	—	—										
Systematisches Verzeichnis der Industrien in den Europäischen Gemeinschaften (NICE) deutsch / französisch und italienisch / niederländisch	Nomenclature des Industries établies dans les Communautés Européennes (NICE) allemand / français et italien / néerlandais	4,—	5,—	620	3,60	50	—	—	—	—	—										
Außenhandel: Länderverzeichnis deutsch / französisch / italienisch / niederländisch	Commerce ext.: Code géographique allemand / français / italien / néerlandais	4,—	5,—	620	3,60	50	—	—	—	—	—										
Einheitliches Güterverzeichnis für die Verkehrsstatistik (NST) deutsch, französisch	Nomenclature uniforme de marchandises pour les Statistiques de Transport (NST) allemand, français	4,—	5,—	620	3,60	50	—	—	—	—	—										

TITOLO	TITEL	TITLE
PUBBLICAZIONI PERIODICHE	PERIODIEKE UITGAVEN	PERIODICAL PUBLICATIONS
Bollettino Generale di Statistiche (serie viola) tedesco / francese / italiano / olandese / inglese 11 numeri all'anno	Algemeen Statistisch Bulletin (paars) duits / frans / italiaans / nederlands / engels 11 nummers per jaar	General Statistical Bulletin (purple series) German / French / Italian / Dutch / English 11 issues per year
Informazioni Statistiche (serie arancione) tedesco / francese / italiano / olandese trimestrale	Statistische Mededelingen (oranje) duits / frans / italiaans / nederlands driemaandelijks	Statistical information (orange series) German / French / Italian / Dutch quarterly
Statistiche Generali tedesco, francese, italiano, olandese, inglese biennale, edizione 1963	Basisstatistieken duits, frans, italiaans, nederlands, engels tweejaarlijks - uitgave 1963	Basic Statistics German, French, Italian, Dutch, English every two years - 1963 edition
Commercio Estero: Statistica Mensile (serie rossa) tedesco / francese 11 numeri all'anno	Buitenlandse Handel: Maandstatistiek (rood) duits / frans 11 nummers per jaar	Foreign Trade: Monthly Statistics (red series) German / French 11 issues yearly
Commercio Estero: Tavole Analitiche (serie rossa) tedesco / francese trimestrale in due tomi (import-export); vendita solo per abbonamento Fascicolo annuo genn.-dic. Importazioni Esportazioni	Buitenlandse Handel: Analytische tabellen (rood) duits / frans driemaandelijks in twee banden (invoer- uitvoer); verkoop uitsluitend per abonnement Azonderlijke prijs van het jaaroverzicht jan.-dec.: Invoer Uitvoer	Foreign Trade: Analytical Tables (red series) German / French quarterly publication in two volumes (imports- exports); by subscription only Annual collective edition Jan.-Dec. Imports Exports
Commercio Estero dei Paesi e Territori d'Oltre- mare Associati (serie rossa) tedesco / francese trimestrale; vendita solo per abbonamento	Buitenlandse Handel van de bij de EEG geasso- cieerde landen en gebieden overzee (rood) duits / frans driemaandelijks; verkoop uitsluitend per abonne- ment	Foreign Trade: Trade of the Overseas Associated Areas (red series) German / French quarterly; by subscription only
Carbone ed altre Fonti d'Energia (blu notte) tedesco / francese / italiano / olandese bimestrale	Kolen en overige energiebronnen (nacht blauw) duits / frans / italiaans / nederlands tweemaandelijks	Coal and other Sources of Energy (night blue series) German / French / Italian / Dutch bimonthly
Statistiche dell'Industria (serie blu) tedesco / francese / italiano / olandese trimestrale	Industriestatistiek (blauw) duits / frans / italiaans / nederlands driemaandelijks	Industrial Statistics (blue series) German / French / Italian / Dutch quarterly
Siderurgia (serie blu) tedesco / francese / italiano / olandese bimestrale	IJzer en Staal (blauw) duits / frans / italiaans / nederlands tweemaandelijks	Iron and Steel (blue series) German / French / Italian / Dutch bimonthly
Statistiche Sociali (serie gialla) tedesco, francese, italiano, olandese irregolare	Sociale Statistiek (geel) duits, frans, italiaans, nederlands onregelmatig	Social Statistics (yellow series) German, French, Italian, Dutch published at irregular intervals
Statistica Agraria (serie verde) tedesco / francese 6-8 fascicoli all'anno	Landbouwstatistiek (groen) duits / frans 6-8 nummers per jaar	Agricultural Statistics (green series) German / French 6-8 issues yearly
PUBBLICAZIONI NON PERIODICHE	NIET-PERIODIEKE UITGAVEN	NON-PERIODICAL PUBLICATIONS
Commercio Estero per Paesi 1953-1958 tedesco / francese / italiano / olandese / inglese	Buitenlandse Handel naar landen 1953-1958 duits / frans / italiaans / nederlands / engels	Foreign Trade by Country 1953-1958 German / French / Italian / Dutch / English
Classificazione Statistica e Tariffario per il Commercio internazionale (CST) tedesco, francese, italiano, olandese	Classificatie voor Statistiek en Tarief van de internationale handel (CST) duits, frans, italiaans, nederlands	Statistical and Tariff Classification for Inter- national Trade (CST) German, French, Italian, Dutch
Nomenclatura delle Industrie nelle Comunità Europee (NICE) tedesco / francese e italiano / olandese	Systematische Indeling der Industrietakken in de Europese Gemeenschappen (NICE) duits / frans en italiaans / nederlands	Nomenclature of the Industries in the European Communities (NICE) German / French and Italian / Dutch
Commercio Estero: Codice geografico tedesco / francese / italiano / olandese	Buitenlandse Handel: Landenlijst duits / frans / italiaans / nederlands	Foreign Trade: Geographical Code German / French / Italian / Dutch
Nomenclatura uniforme delle merci per la statistica dei trasporti (NST) tedesco, francese	Eenvormige goederen nomenclatuur voor de vervoerstatistieken (NST) duits, frans	Standard Goods Nomenclature for Transport Statistics (NST) German, French

STATISTISCHES AMT DER EUROPÄISCHEN GEMEINSCHAFTEN
OFFICE STATISTIQUE DES COMMUNAUTÉS EUROPÉENNES
ISTITUTO STATISTICO DELLE COMUNITÀ EUROPEE
BUREAU VOOR DE STATISTIEK DER EUROPESE GEMEENSCHAPPEN
STATISTICAL OFFICE OF THE EUROPEAN COMMUNITIES

Verwaltungsrat / Conseil d'Administration / Consiglio d'Amministrazione / Raad van Bestuur / Supervisory Board

Vorsitzender / Président / Presidente / Voorzitter / Chairman :

A. Coppé Vizepräsident der Hohen Behörde der Europäischen Gemeinschaft für Kohle und Stahl / Vice-président de la Haute Autorité de la Communauté européenne du charbon et de l'acier / Vicepresidente dell'Alta Autorità della Comunità Europea del Carbone e dell'Acciaio / Vice-voorzitter van de Hoge Autoriteit der Europese Gemeenschap voor Kolen en Staal / Vice-President of the High Authority of the European Coal and Steel Community

Mitglieder / Membres / Membri / Leden / Members :

L. Levi Sandri Mitglied der Kommission der Europäischen Wirtschaftsgemeinschaft / Membre de la Commission de la Communauté économique européenne / Membro della Commissione della Comunità Economica Europea / Lid van de Commissie der Europese Economische Gemeenschap / Member of the Commission of the European Economic Community

P. De Groote Mitglied der Kommission der Europäischen Atomgemeinschaft / Membre de la Commission de la Communauté européenne de l'énergie atomique / Membro della Commissione della Comunità Europea dell'Energia Atomica / Lid van de Commissie der Europese Gemeenschap voor Atoomenergie / Member of the Commission of the European Atomic Energy Community

—

R. Wagenführ Generaldirektor / Directeur général / Direttore Generale / Directeur-Generaal / Director general

H. Schumacher Assistent / Assistant / Assistente / Assistent / Assistant

Direktoren / Directeurs / Direttori / Directeuren / Directors:

R. Dumas Allgemeine Statistik / Statistiques générales / Statistica Generale / Algemene Statistiek / General Statistics

V. Paretti Energiestatistik; Statistik der assoziierten überseeischen Länder / Statistiques de l'énergie et des associés d'outre-mer / Statistica dell'Energia e degli Associati d'Oltremare / Energiestatistiek; Statistieken van de Geassocieerde Overzeese Gebieden / Energy Statistics; Statistics of Associated Overseas Countries

C. Legrand Außenhandels- und Verkehrsstatistik / Statistiques du commerce extérieur et des transports / Statistica del Commercio estero e dei Trasporti / Statistieken van de Buitenlandse Handel en Vervoer / Foreign Trade and Transport Statistics

F. Grotius Industrie- und Handwerksstatistik / Statistiques industrielles et artisanales / Statistica dell'Industria e dell'Artigianato / Industrie- en Ambachtsstatistiek / Industrial and Craft Statistics

P. Gavanier Sozialstatistik / Statistiques sociales / Statistica Sociale / Sociale Statistiek / Social Statistics

Hauptabteilungsleiter / Chef de secteur / Capo Settore / Chef hoofdsektor / Head of special groups:

N.N. Agrarstatistik / Statistiques agricoles / Statistica Agraria / Landbouwstatistiek / Agricultural Statistics

—

R. Sannwald Redaktion der Veröffentlichungen / Rédaction des publications / Redazione delle pubblicazioni / Redactie van de publikaties
Editing of publications

Diese Veröffentlichung kann zum Einzelpreis von DM 4,— oder zum Jahresabonnementspreis von DM 40,— durch die nachstehend aufgeführten Vertriebsstellen bezogen werden:

Cette publication est vendue au numéro au prix de Ffr 5,— ou Fb 50,— ou par abonnement annuel au prix de Ffr 49,— ou Fb 500,—. S'adresser aux bureaux de vente ci-dessous:

Questa pubblicazione è in vendita al prezzo di Lit. 620,— il numero e di Lit. 6.250,— l'abbonamento annuale da richiedersi agli uffici di vendita seguenti:

Deze publikatie kost Fl. 3,60 resp. 50 BF per nummer of Fl. 36,50 resp. 500 BF per jaarabonnement en is verkrijgbaar bij onderstaande verkoopadressen:

This publication is delivered by the following sales agents at the price of: — single copies: 7 s. 6 d. — annual subscription: £ 3.11 s. 6 d.

DEUTSCHLAND (B.R.)

BUNDESANZEIGER, Postfach — Köln 1
Fernschreiber: Anzeiger Bonn 08.882.595

FRANCE

SERVICE DE VENTE EN FRANCE DES PUBLICATIONS DES COMMUNAUTÉS EUROPÉENNES
26, rue Desaix — Paris 15^e
Compte courant postal: Paris 23-96

BELGIË - BELGIQUE

BELGISCH STAATSBLAD
Leuvense weg 40 — Brussel
MONITEUR BELGE
40, rue de Louvain — Bruxelles

GRAND-DUCHÉ DE LUXEMBOURG

OFFICE CENTRAL DE VENTE DES PUBLICATIONS DES COMMUNAUTÉS EUROPÉENNES
9, rue Goethe — Luxembourg

ITALIA

LIBRERIA DELLO STATO
Piazza G. Verdi, 10 — Roma
Agenzie:
ROMA — Via del Tritone, 61/A e 61/B
ROMA — Via XX Settembre
(Palazzo Ministero delle Finanze)
MILANO — Galleria Vittorio Emanuele, 3
NAPOLI — Via Chiaia, 5
FIRENZE — Via Cavour, 46/R

NEDERLAND

STAATSDRUKKERIJ- EN UITGEVERIJBEDRIJF
Fluwelen Burgwal 18, Den Haag

GREAT BRITAIN AND COMMONWEALTH

H.M. STATIONERY OFFICE
P.O. Box 569 — London S.E. 1

ANDERE LÄNDER — AUTRES PAYS ALTRI PAESI — ANDERE LANDEN — OTHER COUNTRIES

ZENTRALVERTRIEBSBÜRO
DER VERÖFFENTLICHUNGEN
DER EUROPÄISCHEN GEMEINSCHAFTEN

OFFICE CENTRAL DE VENTE
DES PUBLICATIONS
DES COMMUNAUTÉS EUROPÉENNES

UFFICIO CENTRALE DI VENDITA
DELLE PUBBLICAZIONI
DELLE COMUNITÀ EUROPEE

CENTRAAL VERKOOPKANTOOR
VAN DE PUBLIKATIES
DER EUROPESE GEMEENSCHAPPEN

CENTRAL SALES OFFICE FOR PUBLICATIONS
OF THE EUROPEAN COMMUNITIES

Luxembourg : 2, Place de Metz

CAAA630115AC