

**STATISTISCHES AMT
DER EUROPÄISCHEN GEMEINSCHAFTEN**

**OFFICE STATISTIQUE
DES COMMUNAUTÉS EUROPÉENNES**



ALLGEMEINES STATISTISCHES BULLETIN

BULLETIN GÉNÉRAL DE STATISTIQUES

BOLLETTINO GENERALE DI STATISTICHE

ALGEMEEN STATISTISCH BULLETIN

GENERAL STATISTICAL BULLETIN

1963 - No. 12

**ISTITUTO STATISTICO
DELLE COMUNITA' EUROPEE**

**BUREAU VOOR DE STATISTIEK
DER EUROPESE GEMEENSCHAPPEN**

STATISTISCHES AMT DER EUROPÄISCHEN GEMEINSCHAFTEN

Anschriften

Europäische Wirtschaftsgemeinschaft
Brüssel, Avenue de Tervueren 188a — Tel. 71 00 90
Europäische Atomgemeinschaft
Brüssel, rue Belliard 51 — Tel. 13 40 90
Europäische Gemeinschaft für Kohle und Stahl
Luxemburg, Hotel Staar — Tel. 4 08 41

Zuschriften erbeten an:

Statistisches Amt der Europäischen Gemeinschaften
Avenue de Tervueren 188a
Brüssel 15

OFFICE STATISTIQUE DES COMMUNAUTÉS EUROPÉENNES

Adresses

Communauté économique européenne
Bruxelles, 188a, avenue de Tervueren — tél. 71 00 90
Communauté européenne de l'énergie atomique
Bruxelles, 51, rue Belliard — tél. 13 40 90
Communauté européenne du charbon et de l'acier
Luxembourg, Hôtel Staar — tél. 4 08 41

Adresser la correspondance relative à cette publication :

Office statistique des Communautés européennes
188a, avenue de Tervueren
Bruxelles 15

ISTITUTO STATISTICO DELLE COMUNITA' EUROPEE

Indirizzi

Comunità Economica Europea
Bruxelles, 188a, avenue de Tervueren — tel. 71 00 90
Comunità Europea dell'Energia Atomica
Bruxelles, 51, rue Belliard — tel. 13 40 90
Comunità Europea del Carbone e dell'Acciaio
Lussemburgo, Hotel Staar — tel. 4 08 41

Indirizzare la corrispondenza relativa a questa pubblicazione a:

Istituto Statistico delle Comunità Europee
188a, avenue de Tervueren
Bruxelles 15

BUREAU VOOR DE STATISTIEK DER EUROPESE GEMEENSCHAPPEN

Adressen

Europese Economische Gemeenschap
Brussel, Tervurenlaan 188a — tel. 71 00 90
Europese Gemeenschap voor Atoomenergie
Brussel, Belliardstraat 51 — tel. 13 40 90
Europese Gemeenschap voor Kolen en Staal
Luxemburg, Hotel Staar — tel. 4 08 41

Correspondentie betreffende deze publikatie gelieve men te richten aan het:

Bureau voor de Statistiek der Europese Gemeenschappen
Tervurenlaan 188a
Brussel 15

STATISTICAL OFFICE OF THE EUROPEAN COMMUNITIES

Addresses

European Economic Community
Brussels, 188a, avenue de Tervueren. Tel. 71 00 90
European Atomic Energy Community
Brussels, 51, rue Belliard. Tel. 13 40 90
European Coal and Steel Community
Luxembourg, Hôtel Staar. Tel. 4 08 41

Correspondence concerning this publication should be addressed to:

Statistical Office of the European Communities
188a, avenue de Tervueren
Brussels 15

ALLGEMEINES STATISTISCHES BULLETIN
BULLETIN GÉNÉRAL DE STATISTIQUES
BOLLETTINO GENERALE DI STATISTICHE
ALGEMEEN STATISTISCH BULLETIN
GENERAL STATISTICAL BULLETIN

1963 — No. 12

Monatliche Veröffentlichung
Publication mensuelle
Pubblicazione mensile
Maandelijkse uitgave
Monthly

Inhaltswiedergabe nur mit Quellennachweis
gestattet

La reproduction des données est subordonnée
à l'indication de la source

La riproduzione del contenuto è subordinata
alla citazione della fonte

Het overnemen van gegevens is toegestaan
mits duidelijke bronvermelding

Reproduction of the contents of this publication
is subject to acknowledgement of the source

Vorbemerkung

Das « Allgemeine Statistische Bulletin » soll monatlich die neuesten Zahlen zur kurzfristigen wirtschaftlichen Entwicklung in den Ländern der EWG liefern und damit der Konjunkturbeobachtung dienen. Es besteht aus einem jeweils wechselnden Teil, dem « Statistischen Sonderbericht », in dem aktuelle Themen behandelt werden, und aus dem gleichbleibenden Teil der « Statistischen Monatszahlen », der für 124 konjunktur-erhebliche Indikatoren die letzten verfügbaren Angaben enthält. So weit wie möglich werden hier Vergleichsreihen für das Vereinigte Königreich, die USA und die Sowjetunion herangezogen. Methodologische Erläuterungen zu einzelnen Monatstabellen erscheinen von Zeit zu Zeit als statistischer Sonderbericht.

Avertissement

Le « Bulletin général de Statistiques » a pour but de fournir mensuellement les chiffres les plus récents concernant l'évolution économique à court terme dans les Pays de la CEE et de servir ainsi à l'observation conjoncturelle.

Il comporte une partie variable, la « Note statistique », dans laquelle sont traités un ou plusieurs sujets d'actualité et une partie permanente fournissant les dernières données disponibles pour 124 indicateurs concernant la conjoncture. Pour le Royaume-Uni, les États-Unis et l'URSS, des séries analogues ont été introduites chaque fois que cela était possible. Des renseignements méthodologiques concernant des

Avvertenza

Il « Bollettino Generale di Statistiche » pubblica mensilmente i dati piu' recenti relativi all'evoluzione economica a breve termine nei Paesi della CEE con lo scopo di favorire l'osservazione congiunturale.

Si compone di una parte variabile, la « Nota statistica », nella quale vengono trattati uno o piu' argomenti d'attualità, e di una parte fissa, contenente gli ultimi dati disponibili per 124 indicatori concernenti la congiuntura. Per il Regno Unito, gli Stati Uniti e l'URSS si sono introdotte serie analoghe ogni qualvolta sia stato possibile. Si daranno

Woord vooraf

Het « Algemeen Statistisch Bulletin » bevat de meest recente maandcijfers over de economische ontwikkeling op korte termijn in de landen van de EEG en is derhalve bedoeld als bijdrage tot de conjunctuurwaarneming.

In het van inhoud wisselende gedeelte: het « Bijzonder Statistisch Overzicht » worden één of meer actuele onderwerpen behandeld. Het overige gedeelte van het Bulletin, de « Statistische Maandreeksen », bestaat uit vaste rubrieken met de jongste maandcijfers over 124 conjunctuur-indicatoren. In dit gedeelte zijn tevens, indien en voorzover mogelijk, analoge cijferreeksen opgenomen over de ontwikkeling in het Verenigd Koninkrijk, de Verenigde Staten en de Sowjet-Unie. Metho-

Foreword

The « General Statistical Bulletin » gives a monthly survey of the up-to-date figures for short-term economic developments in the EEC countries and is intended to assist in the observation of economic trends. The Bulletin is divided into two parts, one of which, the « Special Statistical Report », is variable and deals with one or more subjects of topical interest, whereas the other, the « Monthly Statistical Figures », contains the latest available data for a fixed group of 124 indicators of importance in economic trends. Wherever possible, comparisons are made with the United Kingdom, the United States and the Soviet

In den Monatszahlen der Bundesrepublik Deutschland ist — falls nichts anderes vermerkt — das Saarland enthalten. West-Berlin ist — vorbehaltlich anderslautender Hinweise — in den deutschen Monatsreihen Nr. 1-37 und 41-47 nicht erfaßt, in den Tabellen Nr. 38-40 und 72-124 (Fleischerzeugung, Außenhandel, öffentliche Finanzen, Geld- und Kreditwesen) aber einbegriffen.

Er wird besonders darauf aufmerksam gemacht, daß die Zahlen für die jeweils letzten Berichtszeiträume vielfach nur vorläufige Werte darstellen und daher oft Änderungen in späteren Ausgaben unterworfen sind.

séries mensuelles paraîtront de temps en temps sous forme de « Note statistique ».

Sauf indication contraire les chiffres mensuels de l'Allemagne Fédérale comprennent la Sarre; Berlin-Ouest n'est pas compris dans les séries mensuelles allemandes n^{os} 1 à 37 et 41 à 71, mais il est inclus dans celles numérotées 38 à 40 et 72 à 124 (Production de viande, commerce extérieur, finances publiques, monnaie et crédit).

L'attention du lecteur est attirée sur le fait que les données des dernières périodes sont en majorité provisoires et donc susceptibles de modifications dans les éditions ultérieures.

di tanto in tanto informazioni metodologiche relative a serie mensili sotto forma di « Nota Statistica ».

Salvo indicazione contraria i dati mensili della Germania federale comprendono la Saar. Berlino-Ovest è escluso dalle serie mensili tedesche nn. da 1 a 37 e da 41 a 71 ed è invece compreso nei nn. da 38 a 40 e da 72 a 124 (produzione di carne, commercio estero, finanze pubbliche, moneta e credito).

Si segnala al lettore che i dati degli ultimi periodi sono per lo piu' provvisori e quindi suscettibili di modifiche nelle successive edizioni.

dologische toelichtingen op afzonderlijke maandtabellen worden van tijd tot tijd als bijzonder statistisch overzicht opgenomen.

In de maandcijfers van de Bondsrepubliek Duitsland is — indien niet anders aangegeven — Saarland begrepen. West-Berlijn is — onder voorbehoud van andersluidende verwijzingen — niet opgenomen in de Duitse maandreeksen n^{os} 1 - 37 en 41 - 71, echter wel in de tabellen n^{os} 38 - 40 en 72 - 124 (vleesproductie, buitenlandse handel, overheidsfinanciën, geld- en kredietwezen).

De lezer zij er op gewezen, dat de gegevens over de jongste perioden merendeels een voorlopig karakter dragen en derhalve in latere afleveringen gewijzigd kunnen voorkomen.

Union. Methodological explanations concerning individual monthly tables are published from time to time as Special Statistical Reports. Unless otherwise indicated, the monthly figures for the Federal Republic of Germany include those for the Saar. Except where otherwise stated, West Berlin is not included in the German monthly figures N^{os} 1 - 37 and 41 - 71 but is included in Tables 38 - 40 and 72 - 124 (meat produced, foreign trade, public finance, money and credit).

Attention is drawn to the fact that figures relating to the most recent period are in many cases tentative and may be amended in later editions.

Zeichen und Abkürzungen

Null (nichts)

Unbedeutend (im allgemeinen weniger als die Hälfte der kleinsten in der betreffenden Reihe verwendeten Einheit oder Dezimale)

Kein Nachweis vorhanden

Monatsdurchschnitt oder Monat

Für das Vereinigte Königreich und die Vereinigten Staaten beziehen sich die Monatsangaben mit diesem Zeichen auf Monate zu 5 Wochen, während die anderen Monate der betreffenden Reihe zu 4 Wochen berechnet sind

Unsichere oder geschätzte Angabe

Vom Statistischen Amt der Europäischen Gemeinschaften vorgenommene Schätzung

Metrische Tonne

Tonnen-Kilometer

Hektoliter

Tera-Kalorie

Kilowattstunde

Million

Milliarde

Deutsche Mark

Französischer Franc

Lira

Gulden

Belgischer Franc

Luxemburger Franc

Dollar

Pfund Sterling

Belgisch-Luxemburgische Wirtschafts-Union.
Assoziierte Übersee-Gebiete

Europäische Gemeinschaft für Kohle und Stahl

Europäische Wirtschaftsgemeinschaft

Europäische Atomgemeinschaft

Statistisches Amt der Europäischen Gemeinschaften

Abréviations et signes employés

néant

donnée très faible (généralement inférieure à la moitié de la dernière unité ou décimale des nombres mentionnés sous la rubrique)

donnée non disponible

moyenne mensuelle ou mois

pour le Royaume-Uni et les Etats-Unis, les données mensuelles accompagnées de ce signe concernent un mois de 5 semaines, les autres mois ayant 4 semaines

donnée incertaine ou estimée

estimation faite par l'Office Statistique des Communautés Européennes

tonne métrique

tonne-kilomètre

hectolitre

tera-calorie

kilowatt-heure

million

milliard

Deutschmark

franc français

Lire

florin

franc belge

franc luxembourgeois

dollar

livre sterling

Union Économique Belgo-Luxembourgeoise.
Associés d'Outre-Mer

Communauté Européenne du Charbon et de l'Acier

Communauté Économique Européenne

Communauté Européenne de l'Énergie Atomique

Office Statistique des Communautés Européennes

—

0

Ø M

*

()

[]

t

tkm

hl

Tcal

kWh

Mio

Mrd

DM

Ffr

Lit.

Fl

Fb

Flbg

\$

£

UEBL-BLEU

AOM

EGKS-CECA-ECSC

EWG-CEE-EEG-EEC

EURATOM

SAEG-OSCE-ISCE•BSEG-SOEC

Abbreviazioni e segni convenzionali

il fenomeno non esiste

cifra trascurabile (generalmente inferiore alla metà dell'ultima unità o dell'ultimo decimale dei numeri indicati sotto la rispettiva rubrica)

dato non disponibile

media mensile o mese

per il Regno Unito e gli Stati Uniti i dati mensili contrassegnati da un asterisco riguardano un mese di cinque settimane, mentre gli altri mesi ne hanno quattro

dato incerto o stima

stima effettuata dall'Istituto Statistico delle Comunità Europee

tonnellata metrica

tonnellata-chilometro

ettolitro

tera-caloria

kilowatt-ora

milione

miliardo

marco tedesco

franco francese

lira

fiorino

franco belga

franco lussemburghese

dollaro

lira sterlina

Unione Economica Belgo-Lussemburghese

Associati d'Oltremare

Comunità Europea del Carbone e dell'Acciaio

Comunità Economica Europea

Comunità Europea dell'Energia Atomica

Istituto Statistico delle Comunità Europee

Tekens en afkortingen

Nul

Zeer kleine hoeveelheid (in het algemeen minder dan de helft van de kleinste, in de betreffende reeks, gebruikte eenheid of decimaal)

Geen gegevens beschikbaar

Maandgemiddelde of maand

Voor het Verenigd Koninkrijk en de Verenigde Staten hebben maandcijfers voorzien van dit teken betrekking op maanden van 5 weken; de andere maandcijfers betreffen maanden van 4 weken

Onzekere of geschatte gegevens

Schatting van het Bureau voor de Statistiek der Europese gemeenschappen

Metrische tonnen

Tonkilometer

Hectoliter

Terakalorie

Kilowattuur

Miljoen

Miljard

Duitse mark

Franse frank

Lira

Gulden

Belgische frank

Luxemburgse frank

Dollar

Pond sterling

Belgisch-Luxemburgse Economische Unie

Geassocieerde Overzeese Gebieden

Europese Gemeenschap voor Kolen en Staal

Europese Economische Gemeenschap

Europese Gemeenschap voor Atoomenergie

Bureau voor de Statistiek der Europese Gemeenschappen

Abbreviations and symbols used

nil

very small (generally less than half of the smallest unit used in the table)

not available

monthly average or month

in the case of the United Kingdom and the United States, figures thus marked relate to a five-week month, whereas the other months shown cover four weeks

uncertain or estimated

Estimate made by the Statistical Office of the European Communities

metric ton

ton-kilometres

hectolitre

tera-calory

kilowatt-hour

million

thousand million (US: billion)

Deutsche Mark

French Francs

Lira

Florins (Guilders)

Belgian Francs

Luxembourg Francs

Dollars

Pounds Sterling

Belgo-Luxembourg Economic Union

Overseas associated countries

European Coal and Steel Community

European Economic Community

European Atomic Energy Community

Statistical Office of the European Communities

Inhaltsverzeichnis

Table des matières

STATISTISCHER SONDERBERICHT

Ergebnisse der Volkswirtschaftlichen Gesamtrechnungen für die sechs Länder der Gemeinschaft 1953-1962

NOTE STATISTIQUE

Statistique de comptabilité nationale pour les six pays de la Communauté 1953-1962

GRAPHISCHE DARSTELLUNGEN

GRAPHIQUES

STATISTISCHE MONATZAHLEN :

SÉRIES STATISTIQUES MENSUELLES

Industrie :

Produktionsindices :

1. Gesamtproduktion
2. Bergbau
3. Verarbeitende Industrie
4. Textilindustrie
5. Papier erzeugende Industrie
6. Leder erzeugende Industrie
7. Chemische Industrie
8. Metallverarbeitende Industrie
9. Nahrungs- und Genußmittelindustrie

Erzeugung :

10. Steinkohle: Schichtleistung
11. Steinkohle: Förderung
12. Steinkohle: Bestände
13. Steinkohlenkoks
14. Elektrizität
15. Verarbeitung von Rohöl
16. Kokerei- und Gaswerkgas
17. Eisenerz (Roherz)
18. Rohstahl
19. Roheisen
20. Wollgarne
21. Baumwollgarne
22. Reyon
23. Zellwolle
24. Schwefelsäure
25. Ätznatron und Natronlauge
26. Synthesammoniak
27. Stickstoffdüngemittel
28. Superphosphate
29. Aluminium
30. Zement
31. Mauerziegel
32. Personenkraftwagen
33. Nutzfahrzeuge
34. Zigaretten
35. Bier
36. Zucker

Bauwirtschaft :

37. Erteilte Baugenehmigungen

Landwirtschaft :

Erzeugung :

38. Rindfleisch
39. Kalbfleisch
40. Schweinefleisch
41. Kuhmilch

Industrie :

Indices de la production :

- | | |
|-----------------------------------------------|-----|
| 1. Production totale | 105 |
| 2. Industries extractives | 106 |
| 3. Industries manufacturières | 106 |
| 4. Industrie textile | 107 |
| 5. Industrie du papier et carton | 107 |
| 6. Industrie du cuir | 108 |
| 7. Industrie chimique | 108 |
| 8. Industrie transformatrice des métaux | 109 |
| 9. Ind. des denrées alim., boissons et tabacs | 109 |

Production :

- | | |
|------------------------------------|-----|
| 10. Houille: rendement par ouvrier | 110 |
| 11. Houille: extraction | 110 |
| 12. Houille: stocks | 111 |
| 13. Coke de four | 111 |
| 14. Electricité | 112 |
| 15. Pétrole brut traité | 112 |
| 16. Gaz de cokerie et gaz d'usine | 113 |
| 17. Minerai de fer | 113 |
| 18. Acier brut | 114 |
| 19. Fonte brute | 114 |
| 20. Filés de laine | 115 |
| 21. Filés de coton | 115 |
| 22. Rayonne | 116 |
| 23. Fibranne | 116 |
| 24. Acide sulfurique | 117 |
| 25. Soude caustique | 117 |
| 26. Ammoniaque | 118 |
| 27. Engrais azotés | 118 |
| 28. Superphosphate | 119 |
| 29. Aluminium | 119 |
| 30. Ciment | 120 |
| 31. Briques (constr.) | 120 |
| 32. Voitures particulières | 121 |
| 33. Véhicules utilitaires | 121 |
| 34. Cigarettes | 122 |
| 35. Bière | 122 |
| 36. Sucre | 123 |

Construction :

- | | |
|-----------------------------------|-----|
| 37. Permis de construire délivrés | 123 |
|-----------------------------------|-----|

Agriculture :

Production :

- | | |
|--------------------|-----|
| 38. Viande de bœuf | 124 |
| 39. Viande de veau | 124 |
| 40. Viande de porc | 125 |
| 41. Lait de vache | 125 |

Indice

NOTA STATISTICA

Statistiche di contabilità nazionale per i sei paesi della Comunità 1953-1962

GRAFICI

SERIE STATISTICHE MENSILI :

Industria :

Indici della produzione :

1. Produzione totale
2. Industria estrattiva
3. Industria manifatturiera
4. Industria tessile
5. Industria della carta e del cartone
6. Industria del cuoio
7. Industria chimica
8. Industria trasformatrice dei metalli
9. Industria alim., bevande e tabacco

Produzione :

10. Carbon fossile: rendimento per operaio
11. Carbon fossile: estrazione
12. Carbon fossile: stocks
13. Coke di cokeria
14. Elettricità
15. Petrolio grezzo lavorato
16. Gas di cokeria e gas d'officina
17. Minerale di ferro
18. Acciaio grezzo
19. Ghisa grezza
20. Filati di lana
21. Filati di cotone
22. Raion
23. Fiocco
24. Acido solforico
25. Soda caustica
26. Ammoniaca
27. Concimi azotati
28. Superfosfati
29. Alluminio
30. Cemento
31. Mattoni
32. Automobili per uso privato
33. Autoveicoli utilitari
34. Sigarette
35. Birra
36. Zucchero

Costruzione :

37. Permessi di costruzione rilasciati

Agricoltura :

Produzione :

38. Carne bovina
39. Carne di vitello
40. Carne suina
41. Latte di vacca

Inhoudsopgave

BIJZONDER STATISTISCH OVERZICHT

Statistische gegevens betreffende de nationale rekeningen voor de zes landen van de Gemeenschap 1953-1962

GRAFIEKEN

STATISTISCHE MAANDCIJFERS :

Industrie :

Productie-indexcijfers :

1. Totale produktie
2. Mijnbouw
3. Verwerkende industrie
4. Textielindustrie
5. Papierindustrie
6. Lederindustrie
7. Chemische industrie
8. Metaalverwerkende industrie
9. Voedings- en genotmiddelenindustrie

Productie :

10. Steenkool: prestatie per man
11. Steenkool: produktie
12. Steenkool: voorraden
13. Cokesovencokes
14. Elektriciteit
15. Verwerking van ruwe aardolie
16. Steenkolen gas
17. IJzererts (ruwerts)
18. Ruwstaal
19. Ruwijzer
20. Wollen garens
21. Katoenen garens
22. Rayongarens
23. Rayonvezels
24. Zwavelzuur
25. Natriumhydroxyde
26. Ammoniak
27. Stikstofhoudende kunstmest
28. Superfosfaat
29. Aluminium
30. Cement
31. Metselstenen
32. Personenauto's
33. Bedrijfsauto's
34. Sigaretten
35. Bier
36. Suiker

Bouwnijverheid :

37. Verleende bouwvergunningen

Landbouw :

Productie :

38. Rundvlees
39. Kalfsvlees
40. Varkensvlees
41. Koemelk

Table of contents

SPECIAL STATISTICAL NOTE

National accounts statistics for the six Community countries 1953-1962

GRAPHS

MONTHLY FIGURES :

Industry :

Production indices :

1. Total production
2. Mining and quarrying
3. Manufacturing
4. Textiles
5. Paper and paper board
6. Leather
7. Chemicals
8. Metal manufacturing
9. Foodstuffs, beverages and tobacco

Production :

10. Hard coal: output per manshift
11. Hard coal: production
12. Hard coal: stocks
13. Coke oven coke
14. Electricity
15. Crude petroleum refinery throughput
16. Gas
17. Iron ore (mined)
18. Crude steel
19. Pig iron
20. Woollen yarn
21. Cotton yarn
22. Rayon
23. Staple fibres
24. Sulphuric acid
25. Caustic soda
26. Synthetic ammonia
27. Nitrogenous fertilizers
28. Superphosphates
29. Aluminium
30. Cement
31. Bricks
32. Passenger cars
33. Commercial vehicles
34. Cigarettes
35. Beer
36. Sugar

Building :

37. Licences issued

Agriculture :

Production :

38. Beef
39. Veal
40. Pigmeat
41. Milk

	Seite Page Pagina Bladz. Page
Verkehr :	
42. Eisenbahn	126
43. Binnenschifffahrt	126
Binnenhandel :	
Indices der Einzelhandelsumsätze :	
44. Warenhäuser: Gesamtindex	127
45. Warenhäuser: Lebensmittel	127
46. Warenhäuser: Textilien und Bekleidung	128
47. Warenhäuser: Hausrat und Wohnbedarf	128
48. Warenhäuser: Sonstige Waren	129
49. Konsumgenossenschaften: Gesamtindex	129
Beschäftigung :	
50. Bergbau und verarbeitende Industrie	130
51. Baugewerbe	130
52. Arbeiterstunden: Industrie	131
53. Arbeitsstunden: Verarbeitende Industrie	131
54. Offene Stellen	132
55. Index der Arbeitslosenzahl	132
56. Männliche Arbeitslose	133
57. Weibliche Arbeitslose	133
Löhne :	
58. Index der Bruttostundenlöhne: Industrie	134
Preisindizes :	
Verbraucherpreise :	
59. Gesamtindex	135
60. Nahrungs- und Genußmittel	136
61. Bekleidung	136
62. Wohnung	137
63. Heizung und Beleuchtung	137
Großhandelspreise :	
64. Gesamtindex	138
65. Erzeugnisse landw. Ursprungs	138
66. Industrieerzeugnisse	139
67. Brennstoffe und Energie	139
68. Baumaterialien	140
Landwirtschaftliche Erzeugerpreise :	
69. Gesamtindex	140
70. Produkte pflanzlichen Ursprungs	141
71. Produkte tierischen Ursprungs	141
Außenhandel :	
72. Gesamteinfuhr	142
73. Gesamtausfuhr	143
74. Einfuhr aus den Mitgliedsländern	144
75. Ausfuhr nach den Mitgliedsländern	144
76. Einfuhr aus den Nicht-Mitgliedsländern	145
77. Ausfuhr nach den Nicht-Mitgliedsländern	145
78. Einfuhr aus den überseeischen Assoziierten	146
79. Ausfuhr nach den überseeischen Assoziierten	146
80. Einfuhr aus der EFTA	147
81. Ausfuhr nach der EFTA	147
82. Einfuhr aus den USA	148
83. Ausfuhr nach den USA	148
Trafic :	
42. Ferroviaire	126
43. Fluvial	126
Commerce intérieur :	
Indices des chiffres d'affaires du commerce de détail :	
44. Grands Magasins: indice général	127
45. Grands Magasins: denrées alimentaires	127
46. Grands Magasins: textiles et habillement	128
47. Grands Magasins: art. d'ameublement et de ménage	128
48. Grands Magasins: autres marchandises	129
49. Coopératives de consommation: indice général	129
Emploi :	
50. Industries extractives et manufacturières	130
51. Construction	130
52. Heures-ouvriers: industrie	131
53. Heures de travail: ind. manufacturières	131
54. Emplois vacants	132
55. Indice du nombre de chômeurs	132
56. Chômeurs masculins	133
57. Chômeurs féminins	133
Salaires :	
58. Indice des salaires horaires bruts: industrie	134
Indices de prix :	
Prix à la consommation :	
59. Indice général	135
60. Denrées alimentaires, boissons, tabacs	136
61. Habillement	136
62. Loyers	137
63. Chauffage et éclairage	137
Prix de gros :	
64. Indice général	138
65. Produits d'origine agricole	138
66. Produits industriels	139
67. Combustibles et énergie	139
68. Matériaux de construction	140
Prix agricoles à la production :	
69. Indice général	140
70. Produits d'origine végétale	141
71. Produits d'origine animale	141
Commerce extérieur :	
72. Importations totales	142
73. Exportations totales	143
74. Importations des Etats membres	144
75. Exportations vers les Etats membres	144
76. Importations des pays non-membres	145
77. Exportations vers les pays non-membres	145
78. Importations des Associés d'Outre-Mer	146
79. Exportations vers les Associés d'Outre-Mer	146
80. Importations de l'AELE	147
81. Exportations vers l'AFLF	147
82. Importations des Etats-Unis	148
83. Exportations vers les Etats-Unis	148

Traffico :

- 42. Ferroviario
- 43. Fluviale

Commercio interno :

Indice della cifra d'affari del commercio al minuto :

- 44. Grandi Magazzini: indice generale
- 45. Grandi Magazzini: alimentari
- 46. Grandi Magazzini: tessili e abbigliamento
- 47. Grandi Magazzini: art. di arredamento e di uso domestico
- 48. Grandi Magazzini: altre merci
- 49. Coop. di consumo: indice generale

Occupazione :

- 50. Industrie estrattive e manifatturiere
- 51. Costruzione
- 52. Ore operai: industria
- 53. Ore di lavoro: industrie manifatturiere
- 54. Posti liberi
- 55. Indice del numero di disoccupati
- 56. Disoccupati di sesso maschile
- 57. Disoccupati di sesso femminile

Salari :

- 58. Indice dei salari orari lordi: industria

Indici dei prezzi :

Prezzi al consumo :

- 59. Indice generale
- 60. Alimentari, bevande e tabacco
- 61. Abbigliamento
- 62. Affitti
- 63. Riscaldamento ed illuminazione

Prezzi all'ingrosso :

- 64. Indice generale
- 65. Prodotti di origine agricola
- 66. Prodotti industriali
- 67. Combustibili e energia
- 68. Materiale da costruzione

Prezzi agricoli alla produzione :

- 69. Indice generale
- 70. Prodotti di origine vegetale
- 71. Prodotti di origine animale

Commercio estero :

- 72. Importazioni totali
- 73. Esportazioni totali
- 74. Importazioni dai paesi membri
- 75. Esportazioni verso i paesi membri
- 76. Importazioni dai Paesi non membri
- 77. Esportazioni verso i paesi non membri
- 78. Importazioni dagli Associati d'Oltremare
- 79. Esportazioni verso gli Associati d'Oltremare
- 80. Importazioni dall'EFTA
- 81. Esportazioni verso l'EFTA
- 82. Importazioni dagli S.U.
- 83. Esportazioni verso gli S.U.

Vervoer :

- 42. Spoorwegen
- 43. Binnenvaart

Binnenlandse handel :

Indexcijfers van de geldomzettingen in de kleinhandel :

- 44. Warenhuizen: totaal indexcijfer
- 45. Warenhuizen: levensmiddelen
- 46. Warenhuizen: textiel en kleding
- 47. Warenhuizen: huisraad en huish. art.
- 48. Warenhuizen: overige goederen
- 49. Coöp. verbruiksver.: totaal indexcijfer

Werkgelegenheid :

- 50. Mijnbouw en verwerkende industrie
- 51. Bouwnijverheid
- 52. Door arb. gewerkte uren in de industrie
- 53. Gewerkte uren in de verwerkende ind.
- 54. Vacante plaatsen
- 55. Indexcijfer van het aantal werklozen
- 56. Werkloze mannen
- 57. Werkloze vrouwen

Lonen :

- 58. Indexcijfer van de bruto-uurlonen: industrie

Prijnsindexcijfers :

Levensonderhoud :

- 59. Totaal indexcijfer
- 60. Voedings- en genotmiddelen
- 61. Kleding
- 62. Woning
- 63. Verwarming en verlichting

Groothandelsprijzen :

- 64. Totaal indexcijfer
- 65. Produkten van agrarische oorsprong
- 66. Industriële produkten
- 67. Brandstoffen en energie
- 68. Bouwmaterialen

Prijzen - af boerderij :

- 69. Totaal indexcijfer
- 70. Produkten van plantaardige oorsprong
- 71. Produkten van dierlijke oorsprong

Buitenlandse handel :

- 72. Totale invoer
- 73. Totale uitvoer
- 74. Invoer uit de Lid-Staten
- 75. Uitvoer naar de Lid-Staten
- 76. Invoer uit niet Lid-Staten
- 77. Uitvoer naar niet Lid-Staten
- 78. Invoer uit de geassocieerde landen overzee
- 79. Uitvoer naar de geassocieerde landen overzee
- 80. Invoer uit de EVA-landen
- 81. Uitvoer naar de EVA-landen
- 82. Invoer uit de USA
- 83. Uitvoer naar de USA

Transport :

- 42. Railways
- 43. Inland waterways

Internal trade :

Indices of retail trade turnover :

- 44. Department stores: overall index
- 45. Department stores: foodstuffs
- 46. Department stores: textiles and clothing
- 47. Department stores: household utensils
- 48. Department stores: other goods
- 49. Co-operative societies: overall index

Employment :

- 50. Mining, quarrying and manufacturing
- 51. Building
- 52. Man hours: industry
- 53. Hours worked: manufacturing
- 54. Total vacancies
- 55. Index of number of unemployed
- 56. Number of male unemployed
- 57. Number of female unemployed

Wages :

- 58. Index of gross hourly wages in industry

Price indices :

Consumer prices :

- 59. Overall index
- 60. Foodstuffs, beverages and tobacco
- 61. Clothing
- 62. Housing
- 63. Fuel and light

Wholesale prices :

- 64. Items
- 65. Agricultural products
- 66. Industrial products
- 67. Fuel and power
- 68. Building materials

Agricultural producer prices :

- 69. Overall index
- 70. Vegetable products
- 71. Livestock products

Foreign trade :

- 72. Total imports
- 73. Total exports
- 74. Imports from EEC Member States
- 75. Exports to EEC Member States
- 76. Imports from non-member States
- 77. Exports to non-member States
- 78. Imports from overseas ass. countries
- 79. Exports to overseas ass. countries
- 80. Imports from EFTA countries
- 81. Exports to EFTA countries
- 82. Imports from USA
- 83. Exports to USA

		Seite Page Pagina Bladz. Page
84. Einfuhr aus den Entwicklungsländern	84. Importations des pays en voie de développement	149
85. Ausfuhr nach den Entwicklungsländern	85. Exportations vers les pays en voie de développement	149
86. Einfuhr aus den europäischen Ostblockländern	86. Importations des pays européens de l'Est	150
87. Ausfuhr nach den europäischen Ostblockländern	87. Exportations vers les pays européens de l'Est	150
88. Einfuhr nach großen Warengruppen	88. Importations par grands groupes de produits	151
89. Ausfuhr nach großen Warengruppen	89. Exportations par grands groupes de produits	151
90. Einfuhr aus übrigen Ländern	90. Importations en provenance des principaux autres pays	152
91. Ausfuhr nach übrigen Ländern	91. Exportations vers les principaux autres pays	153
92. Index des Einfuhrvolumens	92. Indice du volume des importations	154
93. Index des Ausfuhrvolumens	93. Indice du volume des exportations	154
94. Index der Einfuhrdurchschnittswerte	94. Indice des valeurs moyennes des importations	155
95. Index der Ausfuhrdurchschnittswerte	95. Indice des valeurs moyennes des exportations	155
96. Index der « Terms of Trade »	96. Indice des termes de l'échange	156
97. Verhältnis der Volumenindizes	97. Rapport des indices de volume	156
98. EWG: Indices der Einfuhr	98. CEE: indices des importations	157
99. EWG: Indices der Ausfuhr	99. CEE: indices des exportations et des termes de l'échange	157
Öffentliche Finanzen :	Finances publiques :	
100. Staatshaushalt: Kassenausgänge	100. Exécution du budget: décaissements	158
101. Staatshaushalt: Kassenüberschuß bzw. -defizit	101. Exécution du budget: solde de financement	158
102. Staatsverschuldung	102. Dette publique: totale.	159
103. Innere und äußere Staatsverschuldung	103. Dette publique intérieure et extérieure	159
104. Kurzfristige innere Staatsverschuldung	104. Dette publique intérieure à court terme	160
105. Fiskaleinnahmen des Staates	105. Recettes fiscales de l'Etat	160
106. Aufkommen aus Lohnsteuer	106. Impôts sur les salaires	161
107. Aufkommen aus Umsatzsteuer	107. Impôts sur le chiffre d'affaires	161
Geld- und Kreditwesen :	Monnaie et crédit :	
108. Bilanzen der Zentralbanken	108. Bilans des banques centrales	162
109. Geldmarksätze	109. Taux du marché monétaire	162
110. Bruttoreserven an Gold und konvertiblen Währungen	110. Réserves brutes en or et en devises convertibles	163
111. Goldreserven (in % der Bruttoreserven)	111. Réserves en or (en % des réserves brutes)	163
112. Inlandwechsellkurs	112. Taux de change intérieur	164
113. Geldversorgung	113. Disponibilités monétaires	164
114. Bargeld	114. Monnaie fiduciaire	165
115. Buchgeld	115. Monnaie scripturale	165
116. Spareinlagen	116. Dépôts d'épargne	166
117. Kurzfristige Bankkredite	117. Crédits à court terme des org. monét.	166
118. Emission von Wertpapieren insgesamt	118. Émissions de valeurs mobilières : total	167
119. Emission von Aktien	119. Émissions d'actions	167
120. Emission von Anleihen der öffentl. Hand	120. Émissions d'emprunts du secteur public	168
121. Emission von privaten Schuldverschreibungen	121. Émissions d'obligations du secteur privé	168
122. Index der Aktienkurse	122. Indice du cours des actions	169
123. Rendite der Aktien	123. Rendement des actions	170
124. Rendite der festverzinslichen Wertpapiere	124. Rendement des titres à revenu fixe	170

84. Importazioni dai paesi in via di sviluppo
85. Esportazioni verso i paesi in via di sviluppo
86. Importazioni dai paesi europei dell'Est
87. Esportazioni verso i paesi europei dell'Est
88. Importazioni per grandi gruppi di merci
89. Esportazioni per grandi gruppi di merci
90. Importazioni dagli altri principali paesi
91. Esportazioni verso gli altri principali paesi
92. Indice del volume delle importazioni
93. Indice del volume delle esportazioni
94. Indice del valore medio delle importazioni
95. Indice del valore medio delle esportazioni
96. Indice dei termini di scambio
97. Rapporto degli indici di volume
98. CEE: Indici delle importazioni
99. CEE: Indici delle esportazioni e dei termini di scambio

Finanze pubbliche :

100. Bilancio pubblico: uscite di cassa
101. Bilancio pubblico: eccedenze o deficit di cassa
102. Debito pubblico: totale
103. Debito pubblico interno ed estero
104. Debito pubblico interno a breve termine
105. Entrate fiscali dello Stato
106. Imposte sui salari
107. Imposte sulla cifra d'affari

Finanze e credito :

108. Situazione delle banche centrali
109. Tasso del mercato monetario
110. Disponibilità in oro e divise convertibili
111. Percentuale delle disponibilità in oro
112. Tasso di cambio interno
113. Disponibilità monetarie
114. Biglietti e moneta in circolazione
115. Moneta scritturale
116. Depositi a risparmio
117. Crediti bancari a breve termine
118. Emissione totale di valori mobiliari
119. Emissione di azioni
120. Emissione di titoli a reddito fisso: settore pubblico
121. Emissione di titoli a reddito fisso: settore privato
122. Indice del corso delle azioni
123. Rendimento delle azioni
124. Rendimento dei titoli a reddito fisso

84. Invoer uit de ontwikkelingslanden
85. Uitvoer naar de ontwikkelingslanden
86. Invoer uit de Europese Oostbloklanden
87. Uitvoer naar de Eur. Oostbloklanden
88. Invoer volgens grote goederengroepen
89. Uitvoer volgens grote goederengroepen
90. Invoer uit overige landen
91. Uitvoer naar overige landen
92. Indexcijfer van het invoervolume
93. Indexcijfer van het uitvoervolume
94. Indexcijfer van de gemiddelde waarden van de invoer
95. Indexcijfer van de gemiddelde waarden van de uitvoer
96. Indexcijfer van de ruilvoet
97. Onderlinge verhouding van de hoeveelhedsindexcijfers
98. EEG: Indexcijfers van de invoer
99. EEG: Indexcijfers van de uitvoer en van de ruilvoet

Overheidsfinanciën :

100. Staatsfinanciën: uitgaven op kasbasis
101. Staatsfinanciën: kasoverschot resp. kastekort
102. Staatsschuld
103. Binnenlandse en buitenlandse staatsschuld
104. Binnenlandse staatsschuld op korte termijn
105. Door het Rijk gefinde belastingen
106. Opbrengst uit loonbelasting
107. Opbrengst uit omzetbelasting

Geld- en kredietwezen :

108. Balansen van de centrale banken
109. Rentevoet van de geldmarkt
110. Brutoreserves aan goud en inwisselbare valuta's
111. Goudreserves (in % van de brutoreserves)
112. Binnenlandse wisselkoers
113. Geldhoeveelheid
114. Chartaalgeld
115. Giraalgeld
116. Spaarbanken
117. Bankkredieten op korte termijn
118. Emissies van waardepapieren: totaal
119. Emissies van aandelen
120. Emissies van obligaties: overheidssector
121. Emissies van obligaties: particuliere sector
122. Indexcijfer van de aandelenkoersen
123. Rendement van de aandelen
124. Rendement van de obligaties

84. Imports from developing countries
85. Exports to developing countries
86. Imports from eastern European countries
87. Exports to eastern European countries
88. Imports by large groups of commodities
89. Exports by large groups of commodities
90. Imports from principal remaining countries
91. Exports to principal remaining countries
92. Index of volume of imports
93. Index of volume of exports
94. Index of average import values
95. Index of average export values
96. Index of terms of trade
97. Ratio of volume indices
98. Indices of imports
99. Indices of exports

Public finance :

100. National budgets: cash expenditure
101. National budgets: cash surpluses or deficits
102. National debt: total
103. Domestic and foreign national debt
104. Short-term domestic national debt
105. Government tax revenue
106. Yield from wages tax
107. Yield from turnover tax

Money and credit :

108. Balances of Central Banks
109. Money market rates
110. Gross reserves of gold and convertible currencies
111. Gold reserves (in % of gross reserves)
112. National rates of exchange
113. Money supply
114. Notes and coin
115. Scriptural money
116. Savings deposits
117. Short-term bank advances
118. Total security issues
119. Share issues
120. Public loans issued
121. Private bonds issued
122. Index of share quotations
123. Yields on shares
124. Yields on bonds

**Liste der
1963 erschienenen
Statistischen Sonderberichte**

Die Bevölkerung der Länder der Gemeinschaft während der ersten Stufe

Methodische Erläuterungen : Öffentliche Finanzen

Angaben über die Wirtschaft der sechs Gemeinschaftsländer im Vergleich zur Wirtschaft der Vereinigten Staaten, des Vereinigten Königreiches, der UdSSR und der Welt insgesamt — 1961

Die Kraftfahrzeuge

Die Verbrauchergeldparitäten in den Ländern der EGKS von 1957 bis 1962

1. Bruttosozialprodukt und Volkseinkommen der Länder der Gemeinschaft 1958-1962

2. Indices der Industrieproduktion

Periodische Angaben über Griechenland

Eine neue Ausgabe der « Statistischen Grundzahlen »

Landwirtschaftliche Schlepper und Mäh-drescher

Ergebnisse der Volkswirtschaftlichen Gesamtrechnungen für die sechs Länder der Gemeinschaft 1953-1962

**Liste des
notes statistiques
parues en 1963**

La population des pays de la Communauté au cours de la première étape

Note méthodologique : Finances publiques

Quelques données sur l'économie des Six, comparée aux économies du Royaume-Uni, des Etats-Unis, de l'URSS et du Monde dans son ensemble — 1961

Les automobiles

Taux d'équivalence de pouvoir d'achat à la consommation dans les pays de la CECA de 1957 à 1962

1. Produit national brut et revenu national des pays de la Communauté 1958-1962

2. Indices de la production industrielle

Données périodiques sur la Grèce

Une nouvelle édition des « Statistiques de base »

Tracteurs agricoles et moissonneuses-batteuses

Statistiques de comptabilité nationale pour les six pays de la Communauté 1953-1962

Heft Nummer

Numéro du
Bulletin

Numero del
Bollettino

Bulletin-
nummer

Bulletin-
number

2

3

4

5

6

7-8

9

10

11

12

**Lista delle
note statistiche
pubblicate nel 1963**

La popolazione dei paesi della Comunità nel corso della prima tappa

Nota metodologica : Finanze pubbliche

Dati sull'economia dei Sei comparata con le economie del Regno Unito, degli Stati Uniti, dell'URSS e del Mondo — 1961

Gli autoveicoli

Tassi di equivalenza del potere d'acquisto al consumo nei paesi della CECA dal 1957 al 1962

1. Prodotto nazionale lordo e reddito nazionale dei paesi della Comunità 1958-1962

2. Indici della produzione industriale

Dati periodici sulla Grecia

Una nuova edizione delle « Statistiche generali »

Trattrici agricole e mietitrici

Statistiche di contabilità nazionale per i sei paesi della Comunità 1953-1962

**Lijst van de
in 1963 verschenen
bijzondere
statistische overzichten**

De bevolking van de landen van de Gemeenschap gedurende de eerste etappe

Methodologische toelichting : Overheidsfinanciën

Enige cijfers betreffende de economie van de Zes, vergeleken met die van het Verenigd Koninkrijk, de Verenigde Staten, de USSR en de gehele wereld — 1961

De automobiellindustrie

Consumptieve koopkrachtpariteiten in de landen van de EGKS van 1957 tot 1962

1. Bruto nationaal produkt en nationaal inkomen van de landen van de Gemeenschap 1958-1962

2. Indices van de industriële produktie

Periodieke gegevens over Griekenland

Een nieuwe uitgave van de « Basisstatistieken »

Landbouwtrekkers en maai-dorsmachines

Statistische gegevens betreffende de nationale rekeningen voor de zes landen van de Gemeenschap 1953-1962

**List of
special statistical notes
published in 1963**

The population of the Community countries during the first stage

Explanatory note : Public finance

Some figures on the economy of the Six as compared with the United Kingdom, the United States, the USSR and the world as a whole — 1961

Automobiles

Consumers purchasing power equivalents in ECSC Countries, 1957 to 1962

1. Gross national product and national income in the countries of the Community 1958-1962

2. Indices of industrial production

Periodical data on Greece

A new edition of « Basic Statistics »

Agricultural tractors and harvester-threshers

National accounts statistics for the six community countries 1953-1962

Ergebnisse der Volkswirtschaftlichen Gesamtrechnungen für die sechs Länder der Gemeinschaft 1953 - 1962

Wie jedes Jahr legt das Statistische Amt der Europäischen Gemeinschaften einen Satz von Tabellen mit den hauptsächlichsten Ergebnissen der Volkswirtschaftlichen Gesamtrechnungen der sechs Mitgliedsländer der EWG vor, die im Einklang mit den Systemen Volkswirtschaftlicher Gesamtrechnungen der Vereinten Nationen (UN) und der Organisation für Wirtschaftliche Zusammenarbeit und Entwicklung (OECD) aufgestellt worden sind. Die Angaben sind direkt von den Statistischen Ämtern der einzelnen Länder geliefert worden.

Im Vergleich zu der Veröffentlichung des Vorjahres (siehe Allgemeines Statistisches Bulletin, Nr. 12 von Dezember 1962) ist auf mehrere Änderungen hinzuweisen :

1) Die vorliegende Veröffentlichung enthält drei neue Tabellen :

Tabelle II — Volkswirtschaftliche Gesamtgrößen je Einwohner und je Erwerbstätigen

Tabelle III — Die Entstehung des Bruttoinlandsprodukts zu Marktpreisen nach Wirtschaftsbereichen (in jeweiligen Preisen)

Tabelle XIV — Die Bruttoanlageinvestitionen der Unternehmen nach Wirtschaftsbereichen (in Preisen von 1958).

Andererseits wird die Tabelle über das Einkommen aus unselbständiger Arbeit nach Wirtschaftsbereichen bis auf weiteres nicht mehr gegeben, da hierüber zur Zeit keine genügenden Angaben vorliegen.

2) Der Inhalt einiger Tabellen ist leicht geändert worden; so erscheint z.B. jetzt die Position „Letzte inländische Verwendung“ (Verbrauch + Bruttoinlandsinvestitionen) in den Tabellen über die Verwendung des Bruttosozialprodukts, und in die Tabelle der laufenden Transaktionen der privaten Haushalte sind die Positionen „Anteil der privaten Haushalte am Volkseinkommen“ und „Verfügbares Einkommen“ aufgenommen worden.

3) Für die Berechnungen in konstanten Preisen ist das Jahr 1954 als Basisjahr aufgegeben und, den Empfehlungen der internationalen Organisationen folgend, als neues Basisjahr das Jahr 1958 gewählt worden. Angaben in konstanten Preisen werden daher jetzt in Preisen von 1958 und Indices mit der Basis 1958 = 100 gegeben.

Für Deutschland (BR) und Luxemburg sind Angaben in Preisen von 1958 noch nicht verfügbar. Diese Ergebnisse werden nach Vorliegen zu einem späteren Zeitpunkt veröffentlicht. Angaben über die Verwendung des Bruttosozialprodukts in Preisen von 1954 sind für die Bundesrepublik in Anhang I zu finden.

4) Schließlich ist auf generelle Revisionen der Volkswirtschaftlichen Gesamtrechnungen hinzuweisen, die von den Statistischen Ämtern mehrerer Mitgliedsländer im Laufe des Jahres 1963 vorgenommen worden sind und zahlreiche Änderungen in den bisher veröffentlichten Reihen zur Folge haben. Diese Revisionen beruhen sowohl auf verbesserten statistischen Unterlagen als auch auf gewissen Änderungen in den Definitionen und Berechnungsmethoden, wodurch übrigens auch eine erste Anzahl von Diskrepanzen zwischen den Gesamtrechnungen der Länder der Gemeinschaft beseitigt werden konnte.

a) Für die *Bundesrepublik Deutschland* hat das Statistische Bundesamt eine allgemeine Revision seiner Volkswirtschaftlichen Gesamtrechnung durchgeführt, um neue statistische Unterlagen zu berücksichtigen,

die hauptsächlich aus in letzter Zeit durchgeführten Erhebungen angefallen sind; bei dieser Gelegenheit ist auch die Verbuchung bestimmter Transaktionen geändert worden.

Eine größere Änderung stellt die Einbeziehung von Berlin (West) in die Gesamtrechnung der Bundesrepublik ab 1960 dar. Zusammen mit der Einbeziehung des Saarlandes, das ebenfalls von 1960 ab in den deutschen Zahlen enthalten ist, führt diese territoriale Vergrößerung zu einem Bruch in allen die Bundesrepublik betreffenden Reihen.

Um einen Vergleich zwischen den ab 1960 für das größere Gebiet gegebenen Zahlen mit denjenigen für die Jahre 1953-1959 (die sich auf das Gebiet der Bundesrepublik ohne Saarland und Berlin (West) beziehen) zu ermöglichen, sind in die Tabellen auch Angaben für das deutsche Gebiet ausschließlich Saarland und Berlin (West) für das Jahr 1960 eingefügt worden.

b) Für *Frankreich* hat das „Institut National de la Statistique et des Etudes Economiques“ für die Periode 1959-1962 seine Volkswirtschaftliche Gesamtrechnung völlig umgearbeitet. Die Änderungen sind einerseits die Folge der Verwendung einer neuen Rechnungsbasis (die für 1959 aufgestellte Basis), andererseits sind aber auch verschiedene Änderungen am Rechnungssystem vorgenommen worden. Die hier veröffentlichten Zahlen sind das Ergebnis einer Umgruppierung der offiziellen Zahlen der französischen Volkswirtschaftlichen Gesamtrechnung in das System Volkswirtschaftlicher Gesamtrechnungen der Vereinten Nationen und der OECD. Außer den erwähnten Änderungen in den französischen Konten sind auch die Methoden für die Umbuchungen auf die internationalen Systeme in verschiedener Hinsicht geändert worden, um die internationale Vergleichbarkeit der Ergebnisse zu verbessern.

Da die Revision der französischen Konten für die Jahre vor 1959 nicht durchgeführt worden ist, sind im allgemeinen keine homogenen Reihen verfügbar, die über dieses Jahr hinaus zurückgehen. Aus diesem Grunde enthalten die meisten Tabellen für Frankreich nur Zahlen für den Zeitraum ab 1959. Für die Aggregate und Verwendung des Bruttosozialprodukts betreffenden Tabellen konnten jedoch Angaben für alle Jahre gegeben werden, da hierfür homogene Reihen auf der neuen Rechnungsbasis für die Jahre vor 1959 besonders berechnet worden sind (*).

c) Für *Belgien* konnten nach Abschluß der unter der Ägide der Kommission für die Volkswirtschaftliche Gesamtrechnung durchgeführten jahrelangen Arbeiten des „Institut National de Statistique“ die früheren Berechnungen, die aus privater Quelle stammten, durch Ergebnisse der offiziellen belgischen Volkswirtschaftlichen Gesamtrechnung ersetzt werden. Die zum Teil erheblichen Unterschiede zu den bisher veröffentlichten Reihen erklären sich in erster Linie aus der Verwendung anderer statistischer Unterlagen und Berechnungsmethoden.

d) Für *Luxemburg*, wo ebenfalls eine allgemeine Revision der Volkswirtschaftlichen Gesamtrechnung im Gange ist, sind bisher revidierte Ergebnisse nur für die Jahre 1960 und 1961 verfügbar. Diese Ergebnisse sind daher nicht immer mit denen vergleichbar, die für die Vorjahre veröffentlicht werden; es muß damit gerechnet werden, daß auch diese später revidiert werden.

(*) Auf Anforderung stellt das Statistische Amt der Europäischen Gemeinschaften den Lesern, die weitere Angaben der Volkswirtschaftlichen Gesamtrechnung für den Zeitraum vor 1959 erhalten möchten, ein Dokument zur Verfügung, das teilweise berichtigte Reihen enthält, die auf der bisher verwendeten Basis berechnet sind.

Statistiques de comptabilité nationale pour les six pays de la Communauté 1953 - 1962

Comme chaque année, l'Office Statistique des Communautés Européennes a réuni dans un ensemble de tableaux les principales données de la comptabilité nationale des six pays membres de la CEE, établies conformément aux systèmes de comptabilité nationale des Nations-Unies (ONU) et de l'Organisation de Coopération et de Développement Economiques (OCDE). Ces données ont été fournies directement par les Instituts Nationaux de Statistique.

Par rapport aux tableaux publiés l'an dernier (voir Bulletin Général de Statistiques n° 12 de décembre 1962), il y a lieu de signaler plusieurs modifications dans les données diffusées :

1) Trois nouveaux tableaux ont été introduits dans la présente publication, à savoir :

Tableau II — Agrégats rapportés aux chiffres de la population et de l'emploi

Tableau III — Origine par branche d'activité du produit intérieur brut aux prix du marché (aux prix courants)

Tableau XIV — Formation brute de capital fixe des entreprises par branche d'activité (aux prix de 1958)

D'autre part, le tableau sur la Rémunération des salariés par branche d'activité a été provisoirement supprimé, faute de données statistiques suffisantes.

2) La présentation de certains tableaux a été légèrement modifiée; c'est ainsi que, par exemple, la dépense nationale (consommation + formation intérieure de capital) apparaît dans les tableaux de l'utilisation du produit national brut, tandis que la part des ménages dans le revenu national et le revenu disponible se retrouvent dans le tableau des opérations courantes des ménages.

3) L'année 1954 a été abandonnée comme année de base pour les calculs à prix constants et remplacée, conformément aux recommandations des organisations internationales, par l'année 1958. Les données à prix constants sont donc désormais fournies aux prix de 1958 et les indices calculés sur base 1958 = 100.

Pour l'Allemagne (RF) et le Luxembourg, on ne possède pas encore de données calculées aux prix de 1958. Ces résultats seront publiés ultérieurement, lorsqu'ils seront disponibles. On trouvera toutefois à l'annexe I les chiffres sur l'utilisation du produit national brut de l'Allemagne aux prix de 1954.

4) Enfin, il convient d'attirer l'attention sur la révision générale des comptes nationaux à laquelle ont procédé, dans le courant de l'année 1963, les Instituts de Statistique de plusieurs pays membres et qui se traduit par de nombreux changements aux séries publiées antérieurement. Ces révisions nationales résultent à la fois d'améliorations dans les évaluations statistiques et de modifications dans les définitions et méthodes comptables grâce auxquelles une première série de divergences entre les comptabilités nationales des pays de la Communauté ont d'ailleurs pu être éliminées.

a) Pour l'Allemagne (RF), l'Office Fédéral de Statistique a opéré une révision générale de sa comptabilité nationale, pour tenir compte de

nouvelles sources statistiques provenant notamment d'enquêtes récentes; le mode de comptabilisation de certaines opérations a été modifié à la même occasion.

Un changement majeur concerne l'incorporation, à partir de 1960, de Berlin (Ouest) dans les comptes nationaux de la République fédérale. Avec l'inclusion de la Sarre, qui a également été comprise à partir de 1960 dans les chiffres allemands, cet élargissement territorial introduit une rupture dans toutes les séries relatives à la République fédérale. Afin de permettre une comparaison entre les chiffres fournis à partir de 1960 pour le territoire élargi avec les chiffres des années 1953-1959 (qui se réfèrent au territoire de la République fédérale à l'exclusion de la Sarre et de Berlin-Ouest), on a également repris dans les tableaux les données pour 1960 relatives au territoire allemand sans la Sarre et Berlin-Ouest.

b) En ce qui concerne la France, l'Institut National de la Statistique et des Etudes Economiques a entièrement remanié, pour la période 1959-1962, ses chiffres de comptabilité nationale. Les changements résultent, d'une part, de l'adoption d'une nouvelle base comptable (base établie pour 1959), d'autre part, d'une série de modifications apportées au système comptable.

Les chiffres publiés ici sont le résultat d'une transposition dans les systèmes de comptabilité nationale des Nations-Unies et de l'OCDE des chiffres officiels de la comptabilité nationale française. En plus des changements intervenus dans les comptes français, certaines modifications ont été apportées au mode de passage de ceux-ci aux systèmes internationaux, afin d'améliorer la comparabilité internationale des données.

Le travail de révision des comptes français n'ayant pas été effectué pour les années antérieures à 1959, on ne dispose pas en général de séries homogènes remontant au-delà de cette année. C'est pourquoi la plupart des tableaux ne contiennent, en ce qui concerne la France, que des chiffres à partir de 1959. Les tableaux relatifs aux agrégats et à l'utilisation du produit national brut ont toutefois pu être remplis pour toutes les années, des séries homogènes établies sur la nouvelle base comptable ayant été reconstituées pour les années antérieures à 1959 (1).

c) Pour la Belgique, l'aboutissement des travaux menés depuis plusieurs années par l'Institut National de Statistique sous l'égide de la Commission de la Comptabilité nationale a permis de substituer aux anciennes données de source privée les chiffres officiels de la comptabilité nationale belge. Les différences parfois sensibles par rapport aux séries anciennes tiennent principalement à l'utilisation de sources statistiques et de méthodes de calcul différentes.

d) Quant au Luxembourg, où une révision générale des comptes nationaux est également en cours, on ne dispose encore que de chiffres révisés pour les années 1960 et 1961. Ces données ne sont donc pas entièrement comparables à celles publiées pour les années précédentes; elles restent elles-mêmes susceptibles de modifications ultérieures.

(1) Le lecteur désireux de posséder les données de comptabilité nationale de la France pour les années antérieures à 1959 peut obtenir, sur demande adressée à l'Office Statistique des Communautés Européennes, un document fournissant les séries révisées calculées sur l'ancienne base comptable.

Statistiche di contabilità nazionale per i sei paesi della Comunità 1953 - 1962

Come ogni anno l'Istituto Statistico delle Comunità Europee ha riunito in un insieme di tabelle, stabilite conformemente ai sistemi di contabilità economica delle Nazioni Unite (ONU) e della Organizzazione di Cooperazione e di Sviluppo Economico (OCDE) i principali dati di contabilità nazionale per i sei paesi membri della CEE. Questi valori sono forniti direttamente dagli Istituti nazionali di Statistica.

Rispetto alle tabelle pubblicate l'anno scorso (vedi Bollettino Generale di statistiche n. 12 di dicembre 1962) si segnalano alcune modifiche :

1) Sono state introdotte nuove tabelle :

Tabella II — Aggregati riferiti alla popolazione totale ed a quella occupata

Tabella III — Prodotto interno lordo ai prezzi di mercato per rami di attività economica (a prezzi correnti)

Tabella XIV — Investimenti fissi lordi delle imprese per rami di attività economica (a prezzi del 1958).

D'altra parte la tabella sui Redditi da lavoro dipendente per rami di attività è stata provvisoriamente soppressa, in mancanza di dati statistici sufficienti.

2) La presentazione di alcune tabelle è stata leggermente modificata : infatti, ad esempio, le risorse impiegate per usi interni (consumi più investimenti) si ritrovano nelle tabelle sugli impieghi del prodotto nazionale lordo e l'apporto delle famiglie alla formazione del reddito nazionale e il reddito disponibile delle famiglie sono posti in evidenza nella tabella sulle transazioni correnti delle famiglie.

3) L'anno 1954 è stato abbandonato come anno di base per il calcolo a prezzi costanti ed è stato sostituito, in conformità alle raccomandazioni delle organizzazioni internazionali, dall'anno 1958. I dati a prezzi costanti sono perciò forniti ai prezzi del 1958 e gli indici calcolati sulla base 1958 = 100.

Per la Germania (R.F.) ed il Lussemburgo non sono ancora disponibili i dati a prezzi del 1958. Essi saranno pubblicati appena possibile.

Nell'allegato I si troveranno i dati, a prezzi del 1954, sugli impieghi del prodotto nazionale lordo in Germania.

4) Si attira l'attenzione del lettore sulla revisione generale dei conti economici operata dagli Istituti di Statistica di quasi tutti i paesi membri nel corso dell'anno 1963 e che si riflette in numerose modifiche alle serie pubblicate precedentemente. Queste revisioni nazionali risultano sia da un miglioramento nelle valutazioni statistiche che da modificazioni nelle definizioni e nei metodi contabili, grazie alle quali ha potuto essere eliminata una prima serie di divergenze nelle contabilità economiche dei paesi membri della Comunità.

a) Per la *Germania* (R.F.) lo Statistisches Bundesamt ha effettuato una revisione generale della contabilità nazionale tedesca tenendo conto di nuove fonti statistiche provenienti da inchieste recenti; con l'occasione si è modificato anche il metodo di conteggio di talune transazioni. Il cambiamento più importante concerne l'inclusione di Berlino-Ovest nei conti economici della Repubblica federale a partire dal 1960. L'inclusione della Saar anch'essa a partire dal 1960 provoca una rottura in tutte le serie relative alla Germania. Al fine di permettere un paragone tra i dati successivi al 1960 e quelli dal 1953 al 1959 (che si riferiscono al territorio della Repubblica federale esclusa la Saar e Berlino-Ovest) si pubblicano anche i dati per il 1960 relativi al territorio tedesco senza la Saar e Berlino-Ovest.

b) Per quanto concerne la *Francia*, l'Institut National de la Statistique et des Etudes économiques ha interamente riveduto per il periodo 1959-1962 i dati di contabilità economica francese. Le modifiche risultano, da una parte dalla adozione di una nuova base contabile (base 1959) e dall'altra da una serie di modifiche del sistema contabile stesso.

I dati pubblicati qui sono ricavati da quelli risultanti dalla contabilità nazionale francese e trasformati secondo le norme prescritte dalle Nazioni Unite e dall'OCDE. Oltre le modifiche intervenute nei conti francesi se ne segnalano talune relative al metodo di trasposizione dei dati nei sistemi internazionali al fine di migliorarne la comparabilità internazionale.

Questo lavoro di revisione non è stato effettuato per gli anni precedenti il 1959 e perciò non si dispone in generale di serie omogenee per il periodo antecedente il 1959. Per questa ragione la maggior parte delle tabelle concernenti la Francia non contengono dei dati che a partire dal 1959. Le tabelle relative agli aggregati e agli impieghi del prodotto nazionale lordo sono state tuttavia ricostruite, partendo dalla nuova base contabile, per gli anni precedenti il 1959⁽¹⁾.

c) Per il *Belgio* il compimento dei lavori effettuati da numerosi anni dall'Institut National de Statistique sotto l'egida della Commission de Comptabilité Nationale ha permesso di sostituire ai dati di fonte privata fino ad ora pubblicati i dati ufficiali di contabilità nazionale. Le divergenze talvolta sensibili sono dovute all'impiego di fonti statistiche e di metodi di calcolo diversi.

d) Quanto al *Lussemburgo*, una revisione generale dei conti economici è attualmente in corso e non si dispone tuttora di dati riveduti che per gli anni 1960-61. Questi dati non sono perciò interamente comparabili con quelli pubblicati per gli anni precedenti; anch'essi rimangono suscettibili di ulteriori modifiche.

(1) Il lettore che desideri ottenere un documento contenente dei dati aggiornati più dettagliati di contabilità nazionale calcolati secondo la vecchia base contabile (1956) per gli anni precedenti il 1959, può richiederlo all'Istituto Statistico delle Comunità Europee.

Statistische gegevens betreffende de nationale rekeningen voor de zes landen van de Gemeenschap 1953 - 1962

Zoals ieder jaar heeft het Bureau voor de Statistiek der Europese Gemeenschappen in een reeks van tabellen de voornaamste gegevens samengevat van de nationale rekeningen van de zes lid-staten van de Europese Economische Gemeenschap, opgesteld overeenkomstig de systemen van nationale rekeningen van de Verenigde Naties (UNO) en van de Organisatie voor Economische Samenwerking en Ontwikkeling (OESO). Deze gegevens werden rechtstreeks door de nationale bureaus voor de statistiek verstrekt.

In vergelijking met de het vorige jaar gepubliceerde tabellen (zie Algemeen Statistisch Bulletin nr. 12 van december 1962) dient de aandacht te worden gevestigd op enige wijzigingen in de verstrekte gegevens :

1) In deze publikatie zijn drie nieuwe tabellen opgenomen, namelijk :

Tabel II — Totalen per inwoner en per hoofd der beroepsbevolking

Tabel III — Bruto toegevoegde waarde tegen marktprijzen naar bedrijfstakken (in lopende prijzen)

Tabel XIV — Bruto-investeringen in vaste activa van bedrijven naar bedrijfstakken (in prijzen van 1958)

Anderzijds moest bij gebreke van voldoende statistische gegevens, de tabel « Lonen, salarissen en sociale lasten naar bedrijfstakken » voorlopig komen te vervallen.

2) De opzet van sommige tabellen is enigszins gewijzigd; zo zijn b.v. de nationale bestedingen (consumptie + binnenlandse investeringen) opgenomen in de tabellen inzake de besteding van het bruto nationaal produkt, terwijl het primair inkomen van gezinshuishoudingen en het beschikbaar inkomen in de tabel van de lopende transacties van gezinshuishoudingen zijn opgenomen.

3) Het jaar 1954 is als basisjaar voor de berekeningen in vaste prijzen overeenkomstig de aanbevelingen van de internationale organisaties vervangen door het jaar 1958. De gegevens in vaste prijzen worden dus in het vervolg verschaft tegen de prijzen van 1958 en de indexcijfers worden berekend op de basis 1958 = 100.

Voor Duitsland (BR) en Luxemburg beschikt men nog niet over in prijzen van 1958 berekende gegevens. Deze resultaten zullen later worden gepubliceerd, wanneer deze beschikbaar komen. In bijlage I zijn echter de cijfers over de besteding van het bruto nationaal produkt van Duitsland (BR) in prijzen van 1954 opgenomen.

4) Tenslotte dient de aandacht te worden gevestigd op de algehele herziening van de nationale rekeningen waartoe in de loop van 1963 de bureaus voor de statistiek van verscheidene lid-staten zijn overgegaan en welke wordt weerspiegeld in talrijke wijzigingen in de vroeger gepubliceerde reeksen. Deze nationale herzieningen zijn enerzijds het gevolg van verbeteringen in de statistische ramingen en anderzijds van wijzigingen in de definities en berekeningsmethoden, dank zij welke een eerste reeks van afwijkingen tussen de nationale rekeningen van de landen van de Gemeenschap kon worden geëlimineerd.

a) Voor *Duitsland (BR)* is het Statistisches Bundesamt overgegaan tot een algehele herziening van de nationale rekeningen, ten einde rekening te houden met nieuw statistisch grondmateriaal, hetwelk voornamelijk verkregen is uit recente enquêtes; bij dezelfde gelegenheid werd de wijze van behandeling van sommige transacties gewijzigd.

Een van de voornaamste veranderingen is het opnemen, met ingang van 1960, van West-Berlijn in de nationale rekeningen van Duitsland (BR). Met het opnemen van Saarland, dat eveneens met ingang van 1960 in de Duitse cijfers is inbegrepen, veroorzaakt deze territoriale uitbreiding een breuk in alle reeksen met betrekking tot Duitsland (BR).

Ten einde een vergelijking tussen de cijfers met ingang van 1960 voor het vergrote grondgebied met de cijfers over de jaren 1953-1959 (welke betrekking hebben op het grondgebied van Duitsland (BR) zonder Saarland en zonder West-Berlijn) mogelijk te maken, heeft men in de tabellen eveneens de gegevens voor 1960 met betrekking tot het Duitse grondgebied zonder Saarland en West-Berlijn opgenomen.

b) Wat *Frankrijk* betreft heeft het Institut National de la Statistique et des Etudes Economiques voor de periode 1959-1962 de cijfers betreffende de nationale rekeningen volkomen omgewerkt. De wijzigingen zijn enerzijds het resultaat van het aanvaarden van een nieuwe berekeningsbasis (opgesteld voor 1959) en anderzijds van een reeks van wijzigingen welke in het systeem van de nationale rekeningen is aangebracht.

De hier gepubliceerde cijfers zijn het resultaat van een transponering in de systemen van nationale rekeningen van de Verenigde Naties en van de OESO van de officiële cijfers van de Franse nationale rekeningen. Naast de in de Franse rekeningen aangebrachte veranderingen, zijn er tevens enige wijzigingen aangebracht in de wijze van overbrenging van deze in de internationale systemen, ten einde verbetering te brengen in de internationale vergelijkbaarheid van de gegevens.

Aangezien de herzieningswerkzaamheden van de Franse rekeningen niet voor de jaren vóór 1959 zijn verricht, beschikt men over het algemeen niet over homogene reeksen die van vóór dit jaar dateren. Daarom bevatten de meeste tabellen, wat Frankrijk betreft, slechts cijfers met ingang van 1959. De tabellen met betrekking tot de totalen en de besteding van het bruto nationaal produkt konden echter voor alle jaren van cijfers worden voorzien, aangezien er voor de jaren vóór 1959 homogene reeksen op de nieuwe basis zijn gereconstitueerd ⁽¹⁾.

c) Voor *België* heeft het voltooien van de werkzaamheden welke sedert verscheidene jaren worden verricht door het Nationaal Instituut voor de Statistiek onder toezicht van de Commissie van de Nationale Boekhouding het mogelijk gemaakt de vroegere gegevens uit particuliere bron te vervangen door de officiële cijfers van de Belgische nationale rekeningen.

De somtijds aanzienlijke verschillen met de vroegere reeksen zijn voornamelijk te wijten aan het gebruikmaken van verschillende bronnen en verschillende berekeningsmethoden.

d) Wat *Luxemburg* betreft, waar eveneens een algehele herziening van de nationale rekeningen gaande is, beschikt men slechts over herziene cijfers voor de jaren 1960 en 1961. Deze gegevens zijn dus niet volkomen vergelijkbaar met de voor de voorgaande jaren gepubliceerde gegevens; de mogelijkheid bestaat dat hierin later wijzigingen worden aangebracht.

⁽¹⁾ De lezer die de gegevens over de nationale rekeningen van Frankrijk voor de jaren vóór 1959 wenst te bezitten, kan op verzoek aan het Bureau voor de Statistiek der Europese Gemeenschappen, een document verkrijgen waarin de op de vroegere basis berekende en herziene reeksen zijn vermeld.

National accounts statistics for the six Community countries 1953 - 1962

The Statistical Office of the European Communities has compiled its annual set of tables giving the main national accounts data for the six EEC Member countries established on the basis of the UN and OECD systems of national accounts. The information has been supplied direct by the national statistical offices.

A number of changes have been made in comparison with the tables published last year in General Statistical Bulletin n° 12, December 1962 :

- 1) Three new tables have been introduced :

Table II — Aggregates per capita and per person employed

Table III — Gross domestic product at market prices by industry (at current prices)

Table XIV — Enterprises' gross fixed asset formation by industry (at 1958 prices)

However, the table on compensation of employees by industry has temporarily been omitted, since the statistical information available is insufficient.

- 2) The presentation of certain tables has been slightly modified. For example, the item "national expenditure" (consumption + domestic asset formation) has been inserted in the tables on expenditure on gross national product, and the items "disposable income" and "share of households in the national income" have been included in the table on current transactions of households.

- 3) In accordance with the recommendations from international organizations, the base year for calculations at constant prices has been changed from 1954 to 1958. Accordingly, figures at constant prices are now given at 1958 prices, and indices take 1958 as 100.

For Germany (FR) and Luxemburg, figures calculated at 1958 prices are not yet available. They will be published at a later date. However, German figures for expenditure on gross national product at 1954 prices are given in Annex I.

- 4) It should also be noted that the statistical offices of several member countries carried out a general review of their national accounts during 1963. This has led to many changes in the series previously published. Changes at national level are the result both of improvements in statistical assessments and of adjustments to definitions and methods (thanks to which it has been possible to eliminate an initial group of disparities between the national accounts systems of the Community countries).

- a) In *Germany* (FR), the Federal Statistical Office has carried out a general revision of its national accounts in order to take into consideration new sources of statistical information arising mainly from recent surveys; at the same time the recording of certain transactions has been changed.

A major change concerns the incorporation of West Berlin in the Federal Republic's national accounts from 1960 onwards. The result of this change as well as of the incorporation of figures for the Saar territory effective 1960 already accomplished in last year's revisions, is a break in all the relevant series. But figures for 1960 on the old basis (i.e. excluding the Saar and West Berlin) have also been given in the tables, so that the 1960-62 figures for the larger area can be compared with the 1953-59 figures for the smaller area.

- b) In *France*, the National Institute for Statistics and Economic Research has entirely reshaped its national accounts for the period from 1959 to 1962. The changes consist firstly in the adoption of a new accounting basis (calculations are now based on the situation of 1959) and secondly in a number of adjustments made to the accounting system itself.

The figures published here are the result of converting French official national accounts data into terms of the UN and OECD systems of national accounts. In addition to the changes made in the French accounts, certain alterations have been made in arranging the figures according to the international systems, with a view to improving international comparability.

French accounts for the years before 1959 were not revised and, generally speaking, there are therefore no homogeneous series going back beyond that year. For this reason most of the tables only give figures for France from 1959 onwards. The tables showing principal aggregates and expenditure on gross national product have, however, been filled in for all the years, since the information required has been made available on the new accounting basis for the years previous to 1959 ⁽¹⁾.

- c) In *Belgium*, work carried out for several years by the National Statistical Institute under the auspices of the National Accounts Commission has resulted in replacement of the old figures drawn from private sources by official Belgian national accounts data. Disparities between the old series and the new ones are sometimes considerable, and arise mainly from the use of different statistical sources and methods of calculation.

- d) In *Luxembourg* a general revision of national accounting is also in hand, but revised figures are so far available only for 1960 and 1961. They are therefore not fully comparable with those published for the preceding years, and all data are liable to further change.

⁽¹⁾ Readers who would like to see additional French national accounts figures for the years before 1959 should apply to the Statistical Office of the European Communities for a document giving revised series calculated on the old accounting basis.

Quellen und Veröffentlichungen
Sources et publications
Fonti e pubblicazioni
Bronnen en publikaties
Sources and publications

Deutschland (BR)	Statistisches Bundesamt Wiesbaden	Wirtschaft und Statistik Nr. 10 (Oktober) 1963 Nr. 12 (Dezember) 1963
France	Institut National de la Statistique et des Etudes Economiques Paris	Rapport sur les comptes de la nation en 1962 Etudes et Conjoncture n° 8-9, août-septembre 1963
Italia	Istituto Centrale di Statistica Roma	Annuario Statistico Italiano 1962 Relazione Generale sulla Situazione economica del paese (1962)
Nederland	Centraal Bureau voor de Statistiek Den Haag	Statistische en Econometrische Onderzoekingen Supplement 1963 : Nationale Rekeningen 1962
Belgique/België	Institut National de Statistique Bruxelles Nationaal Instituut voor de Statistiek Brussel	Bulletin de Statistique n° 6, juin 1963 Etudes Statistiques et Econométriques n° 4, 1963 Statistisch Bulletin n° 6, juni 1963 Statistische en Econometrische Studiën n° 4, 1963
Luxembourg	Service Central de la Statistique et des Etudes Economiques Luxembourg	La comptabilité nationale du Grand-Duché de Luxembourg. Années 1960 et 1961 Cahiers Economiques, n° 31

VERZEICHNIS DER TABELLEN

	Seite Page
I Die wichtigsten Aggregate (in jeweiligen Preisen)	26
II Volkswirtschaftliche Gesamtgrößen je Einwohner und je Erwerbstätigen	28
III Entstehung des Bruttoinlandsprodukts zu Marktpreisen nach Wirtschaftsbereichen (in jeweiligen Preisen)	30
IV A Entstehung des Bruttoinlandsprodukts zu Faktorkosten nach Wirtschaftsbereichen (in jeweiligen Preisen)	34
IV B Entstehung des Bruttoinlandsprodukts zu Faktorkosten nach Wirtschaftsbereichen (in %)	38
V Volumenindizes der Beiträge der Wirtschaftsbereiche zum Bruttoinlandsprodukt (1958 = 100)	42
VI A Verteilung des Volkseinkommens	46
VI B Verteilung des Volkseinkommens (in %)	48
VII A Verwendung des Bruttosozialprodukts (in jeweiligen Preisen)	50
VII B Verwendung des Bruttosozialprodukts (in %)	52
VIII Verwendung des Bruttosozialprodukts (in Preisen von 1958)	54
IX Volumenindizes des Bruttosozialprodukts und seiner Verwendungsformen (1958 = 100)	56
X Preisindizes des Bruttosozialprodukts und seiner Verwendungsformen (1958 = 100)	58
XI Jährliche Zuwachsraten des Bruttosozialprodukts und seiner Verwendungsformen in konstanten Preisen (in %)	60
XII Bruttoinlandsinvestitionen und ihre Finanzierung	62
XIII Bruttoanlageinvestitionen der Unternehmen nach Wirtschaftsbereichen (in jeweiligen Preisen)	66
XIV Bruttoanlageinvestitionen der Unternehmen nach Wirtschaftsbereichen (in Preisen von 1958)	68
XV Bruttoanlageinvestitionen nach Investitionsformen (in jeweiligen Preisen)	70
XVI Bruttoanlageinvestitionen nach Investitionsformen (in Preisen von 1958)	72
XVII Laufende Transaktionen der privaten Haushalte	74
XVIII A Zusammensetzung des privaten Verbrauchs (in jeweiligen Preisen)	78
XVIII B Zusammensetzung des privaten Verbrauchs (in %)	82
XIX Zusammensetzung des privaten Verbrauchs (in Preisen von 1958)	86
XX Laufende Transaktionen des Staates	90
XXI Zusammensetzung des Staatsverbrauchs	94
XXII Laufende Transaktionen mit dem Ausland	96
 ANHANG I :	
Deutschland (BR)	
Verwendung des Bruttosozialprodukts (in Preisen von 1954)	100
 ANHANG II :	
Frankreich	
Entstehung des Bruttoinlandsprodukts zu Marktpreisen nach Wirtschaftsbereichen (in konstanten Preisen)	101

LISTE DES TABLEAUX

I Principaux agrégats (aux prix courants)	
II Agrégats rapportés aux chiffres de la population et de l'emploi	
III Origine par branche d'activité du produit intérieur brut aux prix du marché (aux prix courants)	
IV A Origine par branche d'activité du produit intérieur brut au coût des facteurs (aux prix courants)	
IV B Origine par branche d'activité du produit intérieur brut au coût des facteurs (en %)	
V Indices de volume des contributions des branches d'activité au produit intérieur brut (1958 = 100)	
VI A Distribution du revenu national	
VI B Distribution du revenu national en (%)	
VII A Utilisation du produit national brut (aux prix courants)	
VII B Utilisation du produit national brut (en %)	
VIII Utilisation du produit national brut (aux prix de 1958)	
IX Indices de volume du produit national brut et des principales catégories de dépenses (1958 = 100)	
X Indices de prix du produit national brut et des principales catégories de dépenses (1958 = 100)	
XI Variations annuelles du produit national brut et des principales catégories de dépenses à prix constants (en %)	
XII Formation intérieure brute de capital et son financement	
XIII Formation brute de capital fixe des entreprises par branche d'activité (aux prix courants)	
XIV Formation brute de capital fixe des entreprises par branche d'activité (aux prix de 1958)	
XV Formation brute de capital fixe par type de biens de capital (aux prix courants)	
XVI Formation brute de capital fixe par type de biens de capital (aux prix de 1958)	
XVII Opérations courantes des ménages	
XVIII A Composition de la consommation privée (aux prix courants)	
XVIII B Composition de la consommation privée (en %)	
XIX Composition de la consommation privée (aux prix de 1958)	
XX Opérations courantes de l'Etat	
XXI Composition de la consommation publique	
XXII Opérations courantes avec l'extérieur	
 ANNEXE I :	
Allemagne (RF) :	
Utilisation du produit national brut (aux prix de 1954)	
 ANNEXE II :	
France	
Origine par branche d'activité du produit intérieur brut aux prix du marché (à prix constants)	

Tab.	Rubr. Items	INDICE DELLE TABELLE	LIJST DER TABELLEN	INDEX OF TABLES
I		Aggregati principali (a prezzi correnti)	Voornaamste totalen (in lopende prijzen)	Principal aggregates (at current prices)
	1	Prodotto interno lordo ai prezzi di mercato	Bruto binnenlands produkt tegen marktprijzen	Gross domestic product at market prices
	2	Redditi di fattori netti ricevuti dall'estero	Saldo uit het buitenland ontvangen factorinkomens	Net factor income from abroad
	3	Prodotto nazionale lordo ai prezzi di mercato	Bruto nationaal produkt tegen marktprijzen	Gross national product at market prices
	4	Ammortamenti	Afschrijvingen	Depreciation
	5	Prodotto nazionale netto ai prezzi di mercato	Netto nationaal produkt tegen marktprijzen	Net national product at market prices
	6	Imposte indirette	Indirecte belastingen	Indirect taxes
	7	Contributi alla produzione	Subsidies	Subsidies
	8	Prodotto nazionale netto al costo dei fattori (= Reddito nazionale)	Netto nationaal produkt tegen factorkosten (= Nationaal inkomen)	Net national product at factor cost (= National income)
II		Aggregati riferiti alla popolazione totale ed a quella occupata	Totalen per inwoner en per hoofd der beroepsbevolking	Aggregates per capita and per person employed
		Prodotto nazionale lordo ai prezzi di mercato pro-capite	Bruto nationaal produkt tegen marktprijzen per inwoner	Gross national product at market prices per capita
	1	a prezzi correnti	in lopende prijzen	at current prices
	2	ai prezzi del 1958	in prijzen van 1958	at 1958 prices
		Consumi privati pro-capite	Consumptie van gezinshuishoudingen per inwoner	Private consumption per capita
	3	a prezzi correnti	in lopende prijzen	at current prices
	4	ai prezzi del 1958	in prijzen van 1958	at 1958 prices
	5	Prodotto interno lordo ai prezzi di mercato del 1958 per persona occupata	Bruto binnenlands produkt tegen marktprijzen per hoofd der beroepsbevolking in prijzen van 1958	Gross domestic product at 1958 market prices per person employed
	6	Reddito nazionale pro-capite	Nationaal inkomen per inwoner	National income per capita
	7	Redditi da lavoro dipendente per dipendente	Lonen, salarissen en sociale lasten per loon- en salaristrekken	Compensation of employees per wage and salary earner
III		Prodotto interno lordo ai prezzi di mercato per rami di attività economica (a prezzi correnti)	Bruto toegevoegde waarde tegen marktprijzen naar bedrijfstakken (in lopende prijzen)	Gross domestic product at market prices by industry (at current prices)
	1	Agricoltura, foreste e pesca	Landbouw, bosbouw en visserij	Agriculture, forestry and fishing
	2	Industrie estrattive	Mijnbouw	Mining and quarrying
	3	Industrie manifatturiere	Verwerkende industrie	Manufacturing
	4	Industria delle costruzioni	Bouwnijverheid	Construction
	5	Elettricità, gas ed acqua	Elektriciteits-, gas- en waterleidingbedrijven	Electricity, gas and water
	6	Trasporti e comunicazioni	Vervoers- en communicatiebedrijven	Transportation and communications
	7	Commercio all'ingrosso e al minuto	Groot- en kleinhandel	Wholesale and retail trade
	8	Credito ed assicurazione	Banken, verzekeringswezen en handel in onroerende goederen	Banking, insurance and real estate
	9	Fabbricati	Woningbezit	Ownership of dwellings
	10	Pubblica Amministrazione	Overheid	General Government
	11	Servizi vari	Overige diensten	Other services
	12	Rettifiche	Correctie	Adjustment
	13	Prodotto interno lordo ai prezzi di mercato	Bruto binnenlands produkt tegen marktprijzen	Gross domestic product at market prices
IV A		Prodotto interno lordo al costo dei fattori per rami di attività economica (a prezzi correnti)	Bruto toegevoegde waarde tegen factorcosten naar bedrijfstakken (in lopende prezzi)	Gross domestic product at factor cost by industry (at current prices)
		Cfr. la tabella III per il testo delle rubriche, salvo la colonna 13 :	Voor de tekst van de rubrieken zie tabel III, uitgezonderd voor rubriek 13 :	For translation of items, see table III, except for item 13 :
	13	Prodotto interno lordo al costo dei fattori	Bruto binnenlands produkt tegen factorcosten	Gross domestic product at factor cost
IV B		Prodotto interno lordo al costo dei fattori per rami di attività economica (%)	Bruto toegevoegde waarde tegen factorcosten naar bedrijfstakken (%)	Gross domestic product at factor cost by industry (%)
		Cfr. la tabella III per il testo delle rubriche, salvo la colonna 12 :	Voor de tekst III van de rubrieken, zie tabel III, uitgezonderd voor rubriek 12 :	For translation of items, except for item 12, see table III
	12	Prodotto interno lordo al costo dei fattori	Bruto binnenlands produkt tegen factorcosten	Gross domestic product at factor cost
V		Indici di quantità del prodotto interno lordo per rami di attività economica (1958 = 100)	Hoeveelheidsindexcijfers van de bruto toegevoegde waarde naar bedrijfstakken (1958 = 100)	Volume indices of gross domestic product by industry (1958 = 100)
		Cfr. la tabella III per il testo delle rubriche, salvo la colonna 12 :	Voor de tekst van de rubrieken, zie tabel III, uitgezonderd voor rubriek 12 :	For translation of items, except for item 12, see table III
	12	Prodotto interno lordo	Bruto binnenlands produkt	Gross domestic product

Tab.	Rubr. Items	INDICE DELLE TABELLE	LIJST DER TABELLEN	INDEX OF TABLES
VI A		La distribuzione del reddito nazionale	Primaire verdeling van het nationaal inkomen	Distribution of the national income
	1	Redditi da lavoro dipendente	Lonen, salarissen en sociale lasten	Compensation of employees
	2	Profitti di impresa destinati alle famiglie	Inkomen van gezinshuishoudingen uit bedrijfsuitoefening	Income from entrepreneurship accruing to households
	3	Rendite di proprietà destinate alle famiglie	Inkomen van gezinshuishoudingen uit beleggingen en deelnemingen	Income from property accruing to households
	4	Risparmio delle società	Besparingen van bedrijven met rechtspersoonlijkheid	Savings of corporations
	5	Imposte dirette pagate dalle società	Directe belastingen van bedrijven met rechtspersoonlijkheid	Direct taxes on corporations
	6	Rendite di proprietà e profitti di impresa destinati alla Pubblica Amministrazione	Inkomen van de Overheid uit beleggingen en deelnemingen	Income from property and entrepreneurship accruing to general government
	7	Meno : Interessi del debito pubblico	Minus : Rente op overheidsschuld	Less : Interest on the public debt
	8	Meno : Interessi del debito dei consumatori	Minus : Rente op consumptief krediet van gezinshuishoudingen	Less : Interest on consumers' debt
	9	Rettifiche	Correctie	Adjustment
	10	Reddito nazionale	Nationaal inkomen	National income
VI B		La distribuzione del reddito nazionale (%)	Primaire verdeling van het nationaal inkomen (%)	Distribution of the national income (%)
		Cfr. la tabella VI A per il testo delle rubriche	Voor de tekst van de rubrieken, zie tabel VI A	For translation of items, see table VI A
VII A		Impieghi del prodotto nazionale lordo (a prezzi correnti)	De besteding van het bruto nationaal produkt (in lopende prijzen)	Expenditure on gross national product (at current prices)
	1	Consumi privati	Consumptie van gezinshuishoudingen	Private consumption
	2	Consumi pubblici	Consumptie van de Overheid	Public consumption
	3	Investimenti fissi lordi	Bruto investeringen in vaste activa	Gross fixed asset formation
	4	Variazione delle scorte	Toeneming voorraden en onderhanden werk	Change in stocks
	5	Risorse impiegate per usi interni	Nationale bestedingen	National expenditure
	6	Esportazioni di merci e servizi e redditi dei fattori provenienti dall'estero	Uitvoer van goederen en diensten en factorinkomens uit het buitenland	Exports of goods and services and factor income received from abroad
	7	Importazioni di merci e servizi e redditi dei fattori destinati all'estero	Invoer van goederen e e diensten e factorinkomens aan het buitenland	Imports of goods and services and factor income paid abroad
	8	Prodotto nazionale lordo ai prezzi di mercato	Bruto nationaal produkt tegen marktprijzen	Gross national product at market prices
VII B		Impieghi del prodotto nazionale lordo (%)	De besteding van het bruto nationaal produkt (%)	Expenditure on gross national product (%)
		Cfr. la tabella VII A per il testo delle rubriche	Voor de tekst van de rubrieken, zie tabel VII A	For translation of items, see table VII A
VIII		Impieghi del prodotto nazionale lordo (ai prezzi del 1958)	De besteding van het bruto nationaal produkt (in prijzen van 1958)	Expenditure on gross national product (at 1958 prices)
		Cfr. la tabella VII A per il testo delle rubriche	Voor de tekst van de rubrieken, zie tabel VII A	For translation of items, see table VII A
IX		Indici di quantità del prodotto nazionale lordo e delle principali categorie di impiego (1958 = 100)	Hoeveelheidsindexcijfers van het bruto nationaal produkt en van de voornaamste bestedingscategorieën (1958 = 100)	Volume indices of gross national product and principal aggregates of expenditure (1958 = 100)
		Cfr. la tabella VII A per il testo delle rubriche	Voor de tekst van de rubrieken, zie tabel VII A	For translation of items, see table VII A
X		Indici di prezzo del prodotto nazionale lordo e delle principali categorie di impiego (1958 = 100)	Prijsindexcijfers van het bruto nationaal produkt en van de voornaamste bestedingscategorieën (1958 = 100)	Price indices of gross national product and principal aggregates of expenditure (1958 = 100)
		Cfr. la tabella VII A per il testo delle rubriche	Voor de tekst van de rubrieken, zie tabel VII A	For translation of items, see table VII A
XI		Variazioni annue del prodotto nazionale lordo e delle principali categorie di impiego a prezzi costanti (%)	Jaarlijkse veranderingen van het bruto nationaal produkt en van de voornaamste bestedingscategorieën in constante prijzen (%)	Annual rates of growth of gross national product and principal aggregates of expenditure at constant prices (%)
		Cfr. la tabella VII A per il testo delle rubriche	Voor de tekst van de rubrieken, zie tabel VII A	For translation of items, see table VII A

Tab.	Rubr. Items	INDICE DELLE TABELLE	LIJST DER TABELLEN	INDEX OF TABLES
XII		Finanziamento degli investimenti interni lordi	Bruto binnenlandse investeringen en hun financiering	Gross domestic asset formation and its financing
	1	Investimenti fissi lordi delle imprese	Bruto investeringen in vaste activa van bedrijven	Enterprises' gross fixed asset formation
	2	Investimenti fissi lordi della Pubblica Amministrazione	Bruto investeringen in vaste activa van de Overheid	Government gross fixed asset formation
	3	Variazione delle scorte	Toeneming voorraden en onderhanden werk	Change in stocks
	4	Investimenti interni lordi	Bruto binnenlandse investeringen	Gross domestic asset formation
	5	Ammortamenti delle imprese	Afschrijvingen van bedrijven	Enterprises' depreciation allowances
	6	Ammortamenti della Pubblica Amministrazione	Afschrijvingen van de Overheid	Government depreciation allowances
	7	Risparmio della Pubblica Amministrazione	Besparingen van de Overheid	Saving of general government
	8	Risparmio delle società	Besparingen van bedrijven met rechts-persoonlijkheid	Saving of corporations
	9	Risparmio delle famiglie	Besparingen van gezinshuishoudingen	Saving of households
	10	Deficit (+) o eccedenza (—) in conto corrente della nazione	Tekort (+) of overschot (—) lopende rekening t.o.v. het buitenland	Deficit (+) or surplus (—) of the nation on current account
	11	Finanziamento degli investimenti interni lordi	Financiering van de bruto binnenlandse investeringen	Financing of gross domestic asset formation
XIII		Investimenti fissi lordi delle imprese per rami di attività economica (a prezzi correnti)	Bruto investeringen in vaste activa van bedrijven naar bedrijfstakken (in lopende prijzen)	Enterprises' gross fixed asset formation by industry (at current prices)
	1	Agricoltura, foreste e pesca	Landbouw, bosbouw en visserij	Agriculture, forestry and fishing
	2	Industrie estrattive	Mijnbouw	Mining and quarrying
	3	Industrie manifatturiere e costruzione	Verwerkende industrie en bouwnijverheid	Manufacturing and construction
	4	Elettricità, gas ed acqua	Elektriciteits-, gas- en waterleidingbedrijven	Electricity, gas and water
	5	Trasporti e comunicazioni	Vervoers- en communicatiebedrijven	Transportation and communications
	6	Fabbricati	Woningbezit	Ownership of dwellings
	7	Commercio e servizi vari	Handel en overige diensten	Trade and other services
	8	Investimenti fissi lordi delle imprese	Bruto investeringen in vaste activa van bedrijven	Enterprises' gross fixed asset formation
XIV		Investimenti fissi lordi delle imprese per rami di attività economica (ai prezzi del 1958)	Bruto investeringen in vaste activa van bedrijven naar bedrijfstakken (in prijzen van 1958)	Enterprises' gross fixed asset formation by industry (at 1958 prices)
		Cfr. la tabella XIII per il testo delle rubriche	Voor de tekst van de rubrieken, zie tabel XIII	For translation of items, see table XIII
XV		Investimenti fissi lordi per tipo di beni (a prezzi correnti)	Bruto investeringen in vaste activa naar type van activa (in lopende prijzen)	Gross fixed asset formation by type of asset (at current prices)
	1	Abitazioni	Woningen	Dwellings
	2	Fabbricati non residenziali	Overige gebouwen	Non residential buildings
	3	Altre costruzioni ed opere	Overige bouwwerken	Other construction and works
	4	Mezzi di trasporto	Vervoermiddelen	Transport equipment
	5	Macchine ed attrezzature	Machines en overige uitrustingsstukken	Machinery and other equipment
	6	Rettifiche	Correctie	Adjustment
	7	Investimenti fissi lordi	Bruto investeringen in vaste activa	Gross fixed asset formation
XVI		Investimenti fissi lordi per tipo di beni (ai prezzi del 1958)	Bruto investeringen in vaste activa naar type van activa (in prezzi del 1958)	Gross fixed asset formation by type of asset (at 1958 prices)
		Cfr. la tabella XV per il testo delle rubriche	Voor de tekst van de rubrieken, zie tabel XV	For translation of items, see table XV
XVII		Transazioni correnti delle famiglie	Lopende transacties van gezinshuishoudingen	Current transactions of households
	1	Redditi da lavoro dipendente	Lonen, salarissen en sociale lasten	Compensation of employees
	2	Rendite di proprietà e profitti di impresa destinati alle famiglie	Inkomen van gezinshuishoudingen uit bedrijfsuitoefening, beleggingen en deelnemingen	Income from property and entrepreneurship accruing to households
	3	Apporto delle famiglie alla formazione del reddito nazionale	Primair inkomen van gezinshuishoudingen	Share of households in the national income
	4	Prestazioni della Sicurezza sociale	Uitkeringen sociale verzekering	Social security benefits
	5	Altri trasferimenti correnti provenienti dalla Pubblica Amministrazione	Overige inkomensoverdrachten om niet van de Overheid	Other current transfers from general government
	6	Trasferimenti correnti provenienti dall'estero	Inkomensoverdrachten om niet van het buitenland	Current transfers from the rest of the world
	7	Risorse correnti delle famiglie	Lopende ontvangsten van gezinshuishoudingen	Current receipts of households

Tab.	Rubr. Items	INDICE DELLE TABELLE	LIJST DER TABELLEN	INDEX OF TABLES
	8	Imposte dirette pagate dalle famiglie	Directe belastingen van gezinshuishoudingen	Direct taxes on households
	9	Contributi alla Sicurezza Sociale	Premies sociale verzekering	Contributions to social security
	10	Altri trasferimenti correnti alla Pubblica Amministrazione	Overige inkomensoverdrachten om niet aan de Overheid	Other current transfers to general government
	11	Trasferimenti correnti all'estero	Inkomensoverdrachten om niet aan het buitenland	Current transfers to the rest of the world
	12	Reddito disponibile delle famiglie	Beschikbaar inkomen van gezinshuishoudingen	Disposable income of households
	13	Consumi privati	Consumptie van gezinshuishoudingen	Private consumption
	14	Impieghi correnti delle famiglie	Lopende uitgaven van gezinshuishoudingen	Current expenditure of households
	15	Risparmio delle famiglie	Besparingen van gezinshuishoudingen	Saving of households
XVIII A		Composizione della spesa per consumi privati (a prezzi correnti)	Samenstelling van de consumptie van gezinshuishoudingen (in lopende prijzen)	Composition of private consumption expenditure (at current prices)
	1	Generi alimentari	Voedingsmiddelen	Food
	2	Bevande	Dranken	Beverages
	3	Tabacco	Tabakswaren	Tobacco
	4	Vestiaro ed altri effetti personali	Kleding, schoeisel en andere persoonlijke goederen	Clothing and other personal effects
	5	Abitazione	Huur, water, onderhoud woning	Rent and water charges
	6	Combustibili ed energia elettrica	Verwarming en verlichting	Fuel and light
	7	Articoli durevoli di uso domestico	Huishoudelijke artikelen en woninginrichting	Furniture, furnishing and household equipment
	8	Articoli non durevoli di uso domestico	Huishoudelijke diensten en onderhoudsmiddelen huishouding	Household maintenance
	9	Igiene e salute	Persoonlijke en gezondheidszorg	Personal care and health expenses
	10	Trasporti e comunicazioni	Vervoer en verkeer	Transportation and communications
	11	Spese di carattere ricreativo e culturale	Ontspanning	Recreation and entertainment
	12	Spese varie	Overige diensten	Miscellaneous services
	13	Rettifiche	Correctie	Adjustment
	14	Spesa interna per consumi privati	Binnenlandse consumptie van gezinshuishoudingen	Domestic private consumption
	15	Spese effettuate all'estero dai residenti	Consumptie van ingezetenen in het buitenland	Expenditure abroad of residents
	16	Meno : Spese effettuate nel paese dai non-residenti	Minus : consumptie van niet-ingezetenen in het binnenland	Less : expenditure in the country of non-residents
	17	Consumi privati	Consumptie van gezinshuishoudingen	Private consumption
XVIII B		Composizione della spesa per consumi privati (%)	Samenstelling van de consumptie van gezinshuishoudingen (%)	Composition of private consumption expenditure (%)
		Cfr. la tabella XVIII A per il testo delle rubriche	Voor de tekst van de rubrieken, zie tabel XVIII A	For translation of items, see table XVIII A
XIX		Composizione della spesa per consumi privati (ai prezzi del 1958)	Samenstelling van de consumptie van gezinshuishoudingen (in prijzen van 1958)	Composition of private consumption expenditure (at 1958 prices)
		Cfr. la tabella XVIII A per il testo delle rubriche	Voor de tekst van de rubrieken, zie tabel XVIII A	For translation of items, see table XVIII A
XX		Transazioni correnti della pubblica amministrazione	Lopende transacties van de Overheid	Current transactions of General Government
	1	Rendite di proprietà e profitti di impresa destinati alla Pubblica Amministrazione	Inkomen van de Overheid uit deelnemingen en beleggingen	Income from property and entrepreneurship accruing to General Government
	2	Imposte indirette	Indirecte belastingen	Indirect taxes
	3	Imposte dirette pagate dalle società	Directe belastingen van bedrijven met rechtspersoonlijkheid	Direct taxes on corporations
	4	Imposte dirette pagate dalle famiglie	Directe belastingen van gezinshuishoudingen	Direct taxes on households
	5	Contributi alla Sicurezza Sociale	Premies sociale verzekering	Contributions to Social Security
	6	Altri trasferimenti correnti provenienti dall'interno	Overige inkomensoverdrachten om niet uit het binnenland	Other current transfers from domestic sectors
	7	Trasferimenti correnti provenienti dall'estero	Inkomensoverdrachten om niet uit het buitenland	Current transfers from the rest of the world
	8	Risorse correnti della Pubblica Amministrazione	Lopende ontvangsten van de Overheid	Current receipts of General Government
	9	Interessi del debito pubblico	Rente op overheidsschuld	Interest on the public debt
	10	Contributi alla produzione	Subsidies	Subsidies
	11	Prestazioni della Sicurezza Sociale	Uitkeringen sociale verzekering	Social security benefits
	12	Altri trasferimenti correnti alle famiglie	Overige inkomensoverdrachten om niet aan gezinshuishoudingen	Other current transfers to households

Tab.	Rubr. Items	INDICE DELLE TABELLE	LIJST DER TABELLEN	INDEX OF TABLES
	13	Trasferimenti correnti all'estero	Inkomenoverdrachten om niet aan het buitenland	Current transfers to the rest of the world
	14	Consumi pubblici, totale	Consumptie van de Overheid, totaal	Public consumption, total
	14a	di cui : militari	waarvan : militaire uitgaven	of which : defence
	15	Impieghi correnti della Pubblica Amministrazione	Lopende uitgaven van de Overheid	Current expenditure of General Government
	16	Risparmio della Pubblica Amministrazione	Besparingen van de Overheid	Saving of General Government
XXI		Composizione della spesa per consumi pubblici	Samenstelling van de consumptie van de Overheid	Composition of public consumption expenditure
	1	Salari e stipendi al personale civile	Lonen, salarissen en sociale lasten van het burgerlijk overheidsperoneel	Wages and salaries
	2	Remunerazione delle forze armate	Lonen, salarissen en sociale lasten van het militair personeel	Pay and allowances of armed forces
	3	Fitto figurativo dei pubblici edifici ed ammortamenti	Toegerekende rente van overheidsgebouwen en afschrijvingen	Imputed rent on government buildings and depreciation
	4	Acquisto di equipaggiamenti e di attrezzature militari	Aankoop militaire uitrustingsstukken en bouwwerken	Purchases of military equipment and construction
	5	Altri acquisti correnti	Overige aankopen	Other purchases
	6	Meno: vendite di beni e servizi	Minus : verkoop van goederen en diensten	Less : sales of goods and services
	7	Consumi pubblici	Consumptie van de Overheid	Public consumption
XXII		Transazioni correnti con l'estero	Lopende transacties met het buitenland	Current transactions with the rest of the world
	1	Esportazioni di merci (fob)	Uitvoer van goederen (fob)	Exports of goods (fob)
	2	Esportazioni di servizi	Uitvoer van diensten	Exports of services
	3	Esportazioni di merci e servizi	Uitvoer van goederen e diensten	Exports of goods and services
	4	Redditi dei fattori provenienti dall'estero	Factorinkomens uit het buitenland	Factor income received from abroad
	5	Trasferimenti correnti dall'estero	Inkomenoverdrachten om niet uit het buitenland	Current transfers from the rest of the world
	6	Entrate correnti	Lopende ontvangsten uit het buitenland	Current receipts from the rest of the world
	7	Importazioni di merci (fob)	Invoer van goederen (fob)	Imports of goods (fob)
	8	Importazioni di servizi	Invoer van diensten	Imports of services
	9	Importazioni di merci e servizi	Invoer van goederen e diensten	Imports of goods and services
	10	Redditi dei fattori destinati all'estero	Factorinkomens aan het buitenland	Factor income paid abroad
	11	Trasferimenti correnti all'estero	Inkomenoverdrachten om niet aan het buitenland	Current transfers to the rest of the world
	12	Uscite correnti	Lopende betalungen aan het buitenland	Current payments to the rest of the world
	13	Eccedenza (+) o deficit (—) in conto corrente della nazione	Overschot (+) of tekort (—) op de lopende rekening	Surplus (+) or deficit (—) of the nation on current account

Die wichtigsten Aggregate (in jeweiligen Preisen)

LAND	Währungs- einheit	Jahr	Brutto- inlands- produkt zu Markt- preisen	Saldo der Faktor- einkommen zwischen In- und Ausland	Brutto- sozial- produkt zu Markt- preisen	Abschrei- bungen	Netto- sozial- produkt zu Markt- preisen	Indirekte Steuern	Sub- ventionen	Netto- sozial- produkt zu Faktor- kosten (= Volks- einkommen)		
PAYS	Unité monétaire	Année	Produit intérieur brut aux prix du marché	Revenu de facteurs net reçu de l'extérieur	Produit national brut aux prix du marché	Amortisse- ments	Produit national net aux prix du marché	Impôts indirects	Sub- ventions	Produit national net au coût des facteurs (= Revenu national)		
			1	2	3 = 1 + 2	4	5 = 3 - 4	6	7	8 = 5 - 6 + 7		
Deutschland (BR) ohne Saarland und Berlin (West)	Mrd DM	1953	147,01	+ 0,09	147,10	13,40	133,70	21,95	0,38	112,13		
		1954	158,24	- 0,34	157,90	13,64	144,26	23,41	0,23	121,08		
		1955	180,83	- 0,43	180,40	14,83	165,57	26,48	0,37	139,46		
		1956	199,00	- 0,20	198,80	16,53	182,27	28,94	1,04	154,37		
		1957	216,39	- 0,09	216,30	18,37	197,93	31,28	1,64	168,29		
		1958	231,21	+ 0,29	231,50	20,19	211,31	32,81	1,64	180,14		
		1959	250,75	+ 0,15	250,90	22,07	228,83	36,37	1,51	193,97		
		1960	279,42	+ 0,38	279,80	24,81	254,99	39,92	1,85	216,92		
		einschl. Saarland und Berlin (West)	Mrd DM	1960	296,64	+ 0,16	296,80	26,24	270,56	42,83	2,07	229,80
				1961	326,80	- 0,40	326,40	29,39	297,01	47,46	2,51	252,06
1962	355,50			- 0,40	355,10	33,06	322,04	51,48	2,65	273,21		
France	Mrd Ffr	1953	151,76	+ 0,15	151,91	14,89	137,02	25,56	3,10	114,56		
		1954	160,69	+ 0,12	160,81	15,10	145,71	27,04	3,66	122,33		
		1955	171,89	+ 0,27	172,16	15,39	156,77	28,64	4,64	132,77		
		1956	190,99	+ 0,34	191,33	16,80	174,53	31,35	5,22	148,40		
		1957	212,75	+ 0,25	213,00	18,67	194,33	35,41	5,14	164,06		
		1958	244,63	+ 0,08	244,71	20,79	223,92	40,42	5,13	188,63		
		1959	267,44	- 0,06	267,38	23,84	243,54	44,78	4,18	202,94		
		1960	296,18	+ 0,03	296,21	25,59	270,62	48,42	4,60	226,80		
		1961	319,62	+ 0,05	319,67	28,13	291,54	53,49	6,09	244,14		
		1962	353,52	+ 0,04	353,56	30,98	322,58	59,02	7,07	270,63		
Italia	Mrd Lit	1953	11 802	+ 29	11 831	1 115	10 716	1 439	133	9 410		
		1954	12 596	+ 20	12 616	1 179	11 437	1 634	128	9 931		
		1955	13 790	+ 17	13 807	1 292	12 515	1 814	158	10 859		
		1956	14 857	+ 28	14 885	1 411	13 474	2 059	199	11 614		
		1957	15 942	+ 50	15 992	1 538	14 454	2 158	218	12 514		
		1958	17 059	+ 55	17 114	1 600	15 514	2 248	202	13 468		
		1959	18 213	+ 77	18 290	1 700	16 590	2 492	240	14 338		
		1960	19 861	+ 76	19 937	1 881	18 056	2 721	357	15 692		
		1961	21 935	+ 87	22 022	2 072	19 950	2 998	274	17 226		
		1962	24 589	+ 104	24 693	2 300	22 393	3 388	388	19 393		

a) Einschließlich statistischer Berichtigungen.

Principaux agrégats (aux prix courants)

LAND	Währungs- einheit	Jahr	Brutto- inlands- produkt zu Markt- preisen	Saldo der Faktor- einkommen zwischen In- und Ausland	Brutto- sozial- produkt zu Markt- preisen	Abschrei- bungen	Netto- sozial- produkt zu Markt- preisen	Indirekte Steuern	Sub- ventionen	Netto- sozial- produkt zu Faktor- kosten (= Volks- einkommen)
PAYS	Unité monétaire	Année	Produit intérieur brut aux prix du marché	Revenu de facteurs net reçu de l'extérieur	Produit national brut aux prix du marché	Amortisse- ments	Produit national net aux prix du marché	Impôts indirects	Sub- ventions	Produit national net au coût des facteurs (= Revenu national)
			1	2	3 = 1 + 2	4	5 = 3 - 4	6	7	8 = 5 - 6 + 7
Nederland	Mio Fl	1953	23 805	+ 395	24 200	2 400	21 800	2 785	95	19 110
		1954	26 602	+ 398	27 000	2 484	24 516	3 127	176	21 565
		1955	29 747	+ 529	30 276	2 748	27 528	3 274	271	24 525
		1956	32 278	+ 290	32 568	2 981	29 587	3 448	354	26 493
		1957	35 145	+ 219	35 364	3 324	32 040	3 558	562	29 044
		1958	35 437	+ 493	35 930	3 523	32 407	3 492	645	29 560
		1959	37 829	+ 614	38 443	3 708	34 735	3 785	494	31 444
		1960	42 354	+ 378	42 732	3 909	38 823	4 202	534	35 155
		1961	44 190	+ 610	44 800	4 190	40 610	4 530	510	36 590
		1962	47 170	+ 380	47 550	4 510	43 040	4 790	450	38 700
Belgique/België	Mrd Fb	1953	411,2	+ 3,8	415,0	33,6	381,4	40,7	3,4	344,1
		1954	428,9	+ 4,1	433,0	35,7	397,3	41,7	5,0	360,6
		1955	455,5	+ 5,4	460,9	38,5	422,4	46,2	4,1	380,3
		1956	482,5	+ 7,7	490,2	42,3	447,9	50,8	6,5	403,6
		1957	511,7	+ 8,0	519,7	43,5	476,2	54,2	6,5	428,5
		1958	514,3	+ 7,6	521,9	44,2	477,7	55,2	6,9	429,4
		1959	531,0	+ 4,9	535,9	46,2	489,7	60,1	6,4	436,0
		1960	565,4	+ 6,8	572,2	48,0	524,2	65,2	6,5	465,5
		1961	594,8	+ 6,4	601,2	50,0	551,2	73,2	6,7	484,7
		1962	631,9	+ 5,3	637,2	53,2	584,0	79,5	7,8	512,3
Luxembourg	Mio Flbg	1953	16 908	- 345	16 563	2 376	14 187	1 672	306	12 821
		1954	17 341	- 360	16 981	2 428	14 553	1 609	418	13 362
		1955	19 023	- 575	18 448	2 570	15 878	1 719	506	14 665
		1956	20 841	- 545	20 296	3 110	17 186	1 910	357	15 633
		1957	22 535	- 600	21 935	3 419	18 516	2 057	408	16 867
		1958	22 270	- 460	21 810	3 510	18 300	2 155	548	16 693
		1959	22 889	- 407	22 482	3 732	18 750	2 158	716	17 308
		1960	24 918	- 229	24 689	3 667 a)	21 022	2 355	621	19 288
		1961	25 599	- 259	25 340	3 557 a)	21 783	2 500	659	19 942
		1962

a) Y compris ajustements statistiques.

II

Volkswirtschaftliche Gesamtgrößen je Einwohner und je Erwerbstätigen

LAND PAYS	Währungs- einheit Unité monétaire	Jahr Année	Bruttosozialprodukt zu Marktpreisen je Einwohner Produit national brut aux prix du marché par habitant		Privater Verbrauch je Einwohner Consommation privée par habitant		Bruttoin- landsprodukt zu Markt- preisen je Erwerbs- tätigen (in Preisen von 1958)	Volks- einkommen je Einwohner (in jeweillgen Preisen)	Einkommen aus unselb- ständiger Arbeit je beschäftigten Arbeitnehmer (in jeweillgen Preisen)	
			in jeweillgen Preisen	in Preisen von 1958	in jeweillgen Preisen	in Preisen von 1958	Produit intérieur brut aux prix du marché par personne occupée (aux prix de 1958)	Revenu national par habitant (aux prix courants)	Remuné- ration des salariés par salarié (aux prix courants)	
			aux prix courants	aux prix de 1958	aux prix courants	aux prix de 1958				
			1	2	3	4	5	6	7	
Deutschland (BR) ohne Saarland und Berlin (West)	DM	1953	3 054	.	1 859	.	.	2 328	4 286	
		1954	3 242	.	1 953	.	.	2 486	4 501	
		1955	3 666	.	2 158	.	.	2 834	4 866	
		1956	3 992	.	2 365	.	.	3 100	5 252	
		1957	4 289	.	2 541	.	.	3 337	5 587	
		1958	4 534	.	2 697	.	.	3 528	5 992	
		1959	4 859	.	2 837	.	.	3 757	6 305	
		1960	5 362	.	3 044	.	.	4 157	6 891	
	einschl. Saarland und Berlin (West)	1960	5 354	.	3 067	.	.	4 146	6 875	
		1961	5 810	.	3 322	.	.	4 487	7 583	
		1962	6 237	.	3 572	.	.	4 798	8 262	
	France	Ffr	1953	3 553	4 562	2 388	3 027	10 144	2 680	5 149
			1954	3 735	4 731	2 495	3 121	10 585	2 841	5 553
1955			3 964	4 934	2 656	3 283	11 091	3 057	5 946	
1956			4 364	5 170	2 919	3 449	11 726	3 385	6 547	
1957			4 807	5 375	3 198	3 585	12 285	3 702	7 158	
1958			5 464	5 464	3 594	3 594	12 625	4 212	8 121	
1959			5 910	5 570	3 837	3 624	13 064	4 486	8 908	
1960			6 484	5 922	4 145	3 788	13 993	4 965	9 627	
1961			6 925	6 111	4 476	3 967	14 518	5 289	10 545	
1962			7 523	6 381	4 890	4 163	15 242	5 758	11 515	
Italia	Lit.	1953	
		1954	
		1955	
		1956	
		1957	
		1958	350 100	350 100	223 200	223 200	.	275 500	.	
		1959	371 600	373 100	230 700	233 100	955 100	291 300	665 900	
		1960	403 400	396 800	247 600	247 000	999 500	317 500	703 300	
		1961	442 800	427 000	267 500	264 300	1 071 800	346 400	753 200	
		1962	493 200	449 500	298 200	280 200	1 130 000	387 400	852 700	

a) Berechnet unter Verwendung von Angaben in Mann-Jahren.

Agrégats rapportés aux chiffres de la population et de l'emploi

LAND PAYS	Währungs- einheit Unité monétaire	Jahr Année	Bruttosozialprodukt zu Marktpreisen je Einwohner Produit national brut aux prix du marché par habitant		Privater Verbrauch je Einwohner Consommation privée par habitant		Bruttoin- landsprodukt zu Markt- preisen je Erwerbs- tätigen (in Preisen von 1958) Produit intérieur brut aux prix du marché par personne occupée (aux prix de 1958)	Volks- einkommen je Einwohner (in jeweiligen Preisen) Revenu national par habitant (aux prix courants)	Einkommen aus unselb- ständiger Arbeit je beschäftigten Arbeitnehmer (in jeweiligen Preisen) Rémuné- ration des salariés par salarié (aux prix courants)
			in jeweiligen Preisen	in Preisen von 1958	in jeweiligen Preisen	in Preisen von 1958	5	6	7
			aux prix courants	aux prix de 1958	aux prix courants	aux prix de 1958			
			1	2	3	4			
Nederland	Fl	1953	2 307	2 799	1 397	1 624	7 473a)	1 822	3 483a)
		1954	2 545	2 956	1 533	1 711	7 761a)	2 032	3 793a)
		1955	2 817	3 135	1 648	1 803	8 170a)	2 282	4 129a)
		1956	2 991	3 202	1 795	1 924	8 292a)	2 433	4 478a)
		1957	3 208	3 263	1 874	1 903	8 465a)	2 635	4 955a)
		1958	3 212	3 212	1 881	1 881	8 522a)	2 643	5 177a)
		1959	3 388	3 330	1 961	1 940	8 850a)	2 771	5 291a)
		1960	3 721	3 584	2 105	2 040	.	3 061	.
		1961	3 850	3 646	2 208	2 107	.	3 144	.
		1962	4 029	3 694	2 329	2 166	.	3 279	.
Belgique/België	Fb	1953	47 300	52 200	33 700	35 600	133 000	39 200	71 700
		1954	49 100	54 000	35 200	36 700	137 300	40 900	73 300
		1955	52 000	56 500	36 700	38 700	142 400	42 900	76 100
		1956	54 900	57 600	37 900	39 200	145 400	45 200	80 800
		1957	57 800	58 800	39 900	40 100	148 600	47 700	87 500
		1958	57 700	57 700	39 500	39 500	148 500	47 400	91 200
		1959	58 900	58 500	41 600	40 700	153 100	47 900	91 500
		1960	62 500	61 300	42 800	42 000	160 900	50 900	97 900
		1961	65 500	63 000	45 000	43 100	164 500	52 800	100 000
		1962	69 100	65 200	46 900	44 600	167 900	55 600	106 000
Luxembourg	Flbg	1953	55 000	.	32 300	.	.	42 600	.
		1954	56 000	.	33 600	.	.	44 100	.
		1955	60 500	.	35 300	.	.	48 100	.
		1956	66 100	.	37 900	.	.	50 900	.
		1957	71 200	.	41 200	.	.	54 800	.
		1958	70 100	.	42 200	.	.	53 700	.
		1959	71 800	.	43 700	.	.	55 300	.
		1960	78 400	.	44 900	.	.	61 200	.
		1961	79 400	.	46 000	.	.	62 500	.
		1962

a) Chiffres calculés en utilisant des données exprimées en hommes-année.

Entstehung des Bruttoinlandsprodukts zu Marktpreisen nach Wirtschaftsbereichen (in jeweiligen Preisen)

LAND	Währungs- einheit	Jahr	Landwirtschaft, Forstwirtschaft und Fischerei	Bergbau, Gewinnung von Steinen und Erden	Verarbeitendes Gewerbe	Baugewerbe	Elektrizitäts-, Gas- und Wasserwerke		
PAYS	Unité monétaire	Année	Agriculture, sylviculture et pêche	Industries extractives	Industries manufacturières	Construction	Electricité, gaz et eau		
			1	2	3	4	5		
Deutschland (BR) ohne Saarland und Berlin (West)	Mrd DM	1953	13,43	.	58,46 b)	8,53	.		
		1954	13,76	.	63,64 b)	9,17	.		
		1955	14,54	.	73,85 b)	11,39	.		
		1956	14,97	.	80,60 b)	12,63	.		
		1957	15,62	.	87,13 b)	13,15	.		
		1958	16,52	.	92,72 b)	14,29	.		
		1959	16,88	.	101,01 b)	17,01	.		
		1960	17,52	.	114,66 b)	19,22	.		
		einschl. Saarland und Berlin (West)	Mrd DM	1960	17,72	.	122,18 b)	20,23	.
				1961	17,92	.	135,38 b)	23,26	.
1962	18,61			.	146,76 b)	26,47	.		
France	Mrd Ffr	1953		
		1954		
		1955		
		1956		
		1957		
		1958		
		1959	25,03 d)	5,90 b)	99,71 e)	19,43	4,78		
		1960	28,83 d)	6,26 b)	110,70 e)	20,07	5,35		
		1961	28,30 d)	6,30 b)	120,11 e)	21,71	5,61		
		1962	32,50 d)	6,44 b)	131,20 e)	23,77	5,96		
Italia	Mrd Lit	1953		
		1954		
		1955		
		1956		
		1957		
		1958		
		1959		
		1960		
		1961		
		1962		

a) Einschließlich des öffentlichen Gesundheits- und Unterrichtswesens.

b) Die Gewinnung von Steinen und Erden ist im Posten 3 enthalten.

c) Immobilien sind im Posten 11 enthalten.

d) Einschließlich Weinerzeugung, ohne Fischerei.

e) Ohne Weinerzeugung, einschließlich Fischerei und Gewinnung von Steinen und Erden.

f) Versicherungsprämien und unterstellte Bankgebühren von Unternehmen, die von den Beiträgen der einzelnen Wirtschaftsbereiche, zu denen die Unternehmen gehören, nicht abgezogen worden sind.

**Origine par branche d'activité du produit intérieur brut
aux prix du marché (aux prix courants)**

<i>Verkehr und Nachrichten- übermittlung</i>	<i>Groß- und Einzelhandel</i>	<i>Banken, Versicherungen und Immobilien</i>	<i>Wohnungs- vermietung</i>	<i>Staat (a)</i>	<i>Sonstige Dienstleistungen</i>	<i>Berichtigung</i>	<i>Brutto- inlandsprodukt zu Marktpreisen</i>
Transports et communications	Commerce de gros et de détail	Banques, assurances, et affaires immobilières	Propriété de maisons d'habitation	Etat (a)	Autres services	Ajustement	Produit intérieur brut aux prix du marché
6	7	8	9	10	11	12	13 = 1bis à 12
9,61	18,94	3,60 c)	3,48	11,06	10,78 c)	—	147,01
10,27	19,95	4,18 c)	3,72	11,89	11,91 c)	—	158,24
12,08	23,12	4,76 c)	4,06	13,06	13,43 c)	—	180,83
13,26	25,81	5,41 c)	4,65	14,60	15,11 c)	—	199,00
14,31	29,18	5,93 c)	5,16	16,15	16,80 c)	—	216,39
15,26	30,98	6,38 c)	5,70	17,59	18,39 c)	—	231,21
16,67	33,64	7,36 c)	6,26	18,16	20,08 c)	—	250,75
18,44	36,92	8,42 c)	7,37	20,26	22,05 c)	—	279,42
19,27	39,22	8,81 c)	7,99	22,04	23,51 c)	—	296,64
20,53	43,04	9,71 c)	9,82	25,34	25,80 c)	—	326,80
21,73	47,02	10,92 c)	10,76	27,86	28,52 c)	—	355,50
.	151,76
.	160,69
.	171,89
.	190,99
.	212,75
.	244,63
14,33	35,26	7,39	7,87	24,29	28,45	— 5,00 f)	267,44
15,42	39,32	7,96	9,22	25,88	32,51	— 5,34 f)	296,18
16,82	42,42	8,77	10,69	28,54	36,27	— 5,92 f)	319,62
18,39	47,80	9,26	12,65	31,46	40,27	— 6,18 f)	353,52
.	11 802
.	12 596
.	13 790
.	14 857
.	15 942
.	17 059
.	18 213
.	19 861
.	21 935
.	24 589

a) Y compris la santé publique et l'enseignement public.

b) L'extraction de matériaux de construction est comprise sous la rubrique 3.

c) Les affaires immobilières sont comprises sous la rubrique 11.

d) Y compris la production de vin, non compris la pêche.

e) Non compris la production de vin, y compris la pêche et l'extraction de matériaux de construction.

f) Assurances et commissions bancaires imputées aux entreprises qui ne sont pas déduites des valeurs ajoutées des branches d'activité censées verser ces assurances et commissions bancaires.

III

Entstehung des Bruttoinlandsprodukts zu Marktpreisen
nach Wirtschaftsbereichen (in jeweiligen Preisen) (Fortsetzung)

LAND	Währungs- einheit	Jahr	Landwirtschaft, Forstwirtschaft und Fischerei	Bergbau, Gewinnung von Steinen und Erden	Verarbeitendes Gewerbe	Baugewerbe	Elektrizitäts-, Gas- und Wasserwerke		
PAYS	Unité monétaire	Année	Agriculture, sylviculture et pêche	Industries extractives	Industries manufacturières	Construction	Electricité, gaz et eau		
			1	2	3	4	5		
Niederland	Mio Fl	1953	2 702	571	7 583	1 611	494		
		1954	2 941	585	8 654	1 602	564		
		1955	3 065	612	9 681	1 832	581		
		1956	3 094	650	10 385	2 157	617		
		1957	3 321	721	11 259	2 445	681		
		1958	3 250	770	11 274	2 608	747		
		1959	3 217	766	12 419	2 735	829		
		1960	3 788	761	14 241	2 847	919		
		1961		
		1962		
		Belgique/België	Mrd Fb	1953	31,3	17,6	131,5 d)	29,0	8,4 d)
				1954	31,2	16,9	137,1 d)	31,0	9,1 d)
				1955	32,6	17,8	144,2 d)	30,8	9,1 d)
1956	31,8			18,6	153,3 d)	34,0	9,7 d)		
1957	35,5			21,2	161,5 d)	39,9	10,2 d)		
1958	33,8			18,2	155,6 d)	38,0	10,8 d)		
1959	35,1			14,3	161,5 d)	40,2	10,7 d)		
1960	36,1			14,0	176,6 d)	43,1	11,1 d)		
1961	40,0			13,6	187,3 d)	45,8	11,6 d)		
1962	37,1			13,7	200,5 d)	49,4	12,5 d)		
Luxembourg	Mio Flbg	1953		
		1954		
		1955		
		1956		
		1957		
		1958		
		1959		
		1960		
		1962		

a) Einschließlich des öffentlichen Gesundheits- und Unterrichtswesens.

b) Immobilien sind im Posten 7 enthalten.

c) Das subventionierte private Unterrichtswesen ist im Posten 10 und die öffentlichen Anstalten der Gesundheitspflege im Posten 11 enthalten.

d) Die Gaserzeugung und der Handel mit Fleisch, Brot, Backwaren und Kraftfahrzeugen sind im Posten 3 enthalten.

e) Einschließlich Hör- und Fernseh- und Funkanstalten.

f) Ohne Immobilien.

g) Einschließlich Immobilien und öffentliche Anstalten der Gesundheitspflege, ohne Hör- und Fernseh- und Funkanstalten und subventioniertes privates Unterrichtswesen.

h) Enthält die selbsterstellten Anlagen der einzelnen Wirtschaftsbereiche und eine statistische Berichtigung zur Angleichung der Ergebnisse der Berechnungen des Bruttosozialprodukts nach Entstehung, Verteilung und Verwendung.

**Origine par branche d'activité du produit intérieur brut
aux prix du marché (aux prix courants) (suite)**

<i>Verkehr und Nachrichten- übermittlung</i>	<i>Groß- und Einzelhandel</i>	<i>Banken, Versicherungen und Immobilien</i>	<i>Wohnungs- vermietung</i>	<i>Staat (a)</i>	<i>Sonstige Dienstleistungen</i>	<i>Berichtigung</i>	<i>Brutto- inlandsprodukt zu Marktpreisen</i>
Transports et communications	Commerce de gros et de détail	Banques, assurances, et affaires immobilières	Propriété de maisons d'habitation	Etat (a)	Autres services	Ajustement	Produit intérieur brut aux prix du marché
6	7	8	9	10	11	12	13 = 1bis à 12
2 004	3 640 b)	567 b)	643	2 077 c)	1 913 c)	—	23 805
2 231	4 044 b)	647 b)	737	2 413 c)	2 184 c)	—	26 602
2 594	4 719 b)	760 b)	725	2 759 c)	2 419 c)	—	29 747
2 893	5 233 b)	816 b)	748	3 061 c)	2 624 c)	—	32 278
3 251	5 385 b)	900 b)	829	3 491 c)	2 862 c)	—	35 145
2 995	5 242 b)	929 b)	991	3 618 c)	3 013 c)	—	35 437
3 211	5 615 b)	1 058 b)	1 040	3 770 c)	3 169 c)	—	37 829
3 670	6 055 b)	1 169 b)	1 269	4 152 c)	3 483 c)	—	42 354
.	.	.	.	4 450 c)	.	—	44 190
.	.	.	.	4 990 c)	.	—	47 170
30,3 e)	45,6 d)	8,9 f)	30,8	34,1 c)	47,5 g)	— 3,8 h)	411,2
30,8 e)	46,6 d)	9,4 f)	34,6	35,8 c)	48,9 g)	— 2,5 h)	428,9
33,7 e)	50,7 d)	11,5 f)	35,6	38,2 c)	51,6 g)	— 0,3 h)	455,5
37,0 e)	53,8 d)	12,0 f)	36,3	39,6 c)	54,0 g)	+ 2,4 h)	482,5
38,0 e)	56,6 d)	13,0 f)	37,0	42,1 c)	58,0 g)	— 1,3 h)	511,7
38,7 e)	58,0 d)	13,4 f)	37,4	46,2 c)	61,4 g)	+ 2,8 h)	514,3
40,9 e)	63,7 d)	15,0 f)	38,0	48,4 c)	62,2 g)	+ 1,0 h)	531,0
44,1 e)	67,2 d)	16,0 f)	38,4	52,5 c)	64,5 g)	+ 1,8 h)	565,4
46,1 e)	72,5 d)	17,2 f)	38,9	54,7 c)	67,2 g)	— 0,1 h)	594,8
47,4 e)	79,1 d)	19,2 f)	39,3	59,3 c)	68,9 g)	+ 5,5 h)	631,9
.	16 908
.	17 341
.	19 023
.	20 841
.	22 535
.	22 270
.	22 889
.	24 918
.	25 599
.

a) Y compris la santé publique et l'enseignement public.

b) Les affaires immobilières sont comprises sous la rubrique 7.

c) L'enseignement privé subventionné est compris sous la rubrique 10 et les hôpitaux publics sous la rubrique 11.

d) La production de gaz et le commerce de la viande, du pain, de la pâtisserie et des véhicules sont compris sous la rubrique 3.

e) Y compris la radiodiffusion et la télévision.

f) Non compris les affaires immobilières.

g) Comprend les affaires immobilières et les hôpitaux publics, ne comprend pas la radiodiffusion, la télévision et l'enseignement privé subventionné.

h) Comprend les investissements par moyens propres des différentes branches d'activité, ainsi que l'ajustement opéré pour égaliser les chiffres du produit national brut calculés selon les trois optiques (production, revenus, dépenses).

IV A

Entstehung des Bruttoinlandsprodukts zu Faktorkosten nach Wirtschaftsbereichen (in jeweiligen Preisen)

LAND	Währungs- einheit	Jahr	Landwirtschaft, Forstwirtschaft und Fischerei	Bergbau, Gewinnung von Steinen und Erden	Verarbeitendes Gewerbe	Baugewerbe	Elektrizitäts-, Gas- und Wasserwerke		
PAYS	Unité monétaire	Année	Agriculture, sylviculture et pêche	Industries extractives	Industries manufacturières	Construction	Electricité, gaz et eau		
			1	2	3	4	5		
Deutschland (BR) ohne Saarland und Berlin (West)	Mrd DM	1953		
		1954			
		1955			
		1956			
		1957			
		1958			
		1959			
		1960			
		einschl. Saarland und Berlin (West)	Mrd DM	1960
				1961	
1962			
France	Mrd Ffr	1953		
		1954			
		1955			
		1956			
		1957			
		1958			
		1959			
		1960			
		1961			
		1962			
Italia	Mrd Lit	1953	2 678	116	3 305	534	294		
		1954	2 666	132	3 503	632	320		
		1955	2 820	154	3 816	756	342		
		1956	2 736	181	4 064	837	361		
		1957	2 837	195	4 362	978	377		
		1958	3 011	184	4 602	1 072	400		
		1959	3 033	189	4 987	1 177	438		
		1960	2 993	195	5 668	1 276	495		
		1961	3 397	200	6 300	1 430	544		
		1962	3 659	200	7 043	1 718	605		

a) Einschließlich des öffentlichen Gesundheits- und Unterrichtswesens.

b) Enthält alle Subventionen, abzüglich der Kosten für die Dienstleistungen der Banken und Versicherungen, die nicht bei dem Wirtschaftsbereich abgezogen sind, der die Leistung empfängt.

IV A

**Origine par branche d'activité du produit intérieur brut
au coût des facteurs (aux prix courants)**

<i>Verkehr und Nachrichten- übermittlung</i>	<i>Groß- und Einzelhandel</i>	<i>Banken, Versicherungen und Immobilien</i>	<i>Wohnungs- vermietung</i>	<i>Staat a)</i>	<i>Sonstige Dienst- leistungen</i>	<i>Berichtigung</i>	<i>Brutto- inlandsprodukt zu Faktorkosten</i>
Transports et communications	Commerce de gros et de détail	Banques, assurances et affaires immobilières	Propriété de maisons d'habitation	Etat a)	Autres services	Ajustement	Produit intérieur brut au coût des facteurs
6	7	8	9	10	11	12	13 = 1 bis/à 12
.	125,44
.	135,06
.	154,72
.	171,10
.	186,75
.	200,04
.	215,89
.	241,35
.	255,88
.	281,85
.	306,67
.	129,30
.	137,31
.	147,89
.	164,86
.	182,48
.	209,34
.	226,84
.	252,36
.	272,22
.	301,57
665	930	321	311	1 025	440	— 123 b)	10 496
713	1 011	348	335	1 120	465	— 155 b)	11 090
799	1 077	387	383	1 261	508	— 169 b)	12 134
899	1 191	433	498	1 401	548	— 152 b)	12 997
962	1 285	489	613	1 512	585	— 193 b)	14 002
1 013	1 394	516	763	1 657	628	— 227 b)	15 013
1 075	1 492	551	818	1 758	660	— 217 b)	15 961
1 222	1 628	633	933	1 912	717	— 175 b)	17 497
1 347	1 766	719	1 004	2 081	765	— 342 b)	19 211
1 520	1 960	820	1 196	2 384	822	— 338 b)	21 589

a) Y compris la santé publique et l'enseignement public.

b) Comprend toutes les subventions, moins le coût des services des banques et des assurances qui n'est pas déduit de la branche d'activité bénéficiaire.

IV A

Entstehung des Bruttoinlandsprodukts zu Faktorkosten nach Wirtschaftsbereichen (in jeweiligen Preisen) (Fortsetzung)

LAND	Währungs- einheit	Jahr	Landwirtschaft, Forstwirtschaft und Fischerei	Bergbau, Gewinnung von Steinen und Erden	Verarbeitendes Gewerbe	Baugewerbe	Elektrizitäts-, Gas- und Wasserwerke	
PAYS	Unité monétaire	Année	Agriculture, sylviculture et pêche	Industries extractives	Industries manufacturières	Construction	Electricité, gaz et eau	
			1	2	3	4	5	
Nederland	Mio Fl	1953	2 621	506	6 332	1 479	470	
		1954	2 875	555	7 319	1 464	536	
		1955	3 053	592	8 193	1 674	549	
		1956	3 115	633	8 880	1 980	590	
		1957	3 526	699	9 735	2 266	649	
		1958	3 660	750	9 569	2 434	713	
		1959	3 435	747	10 554	2 540	793	
		1960	4 062	741	12 216	2 642	881	
		1961	3 950	← 16 940 →				
		1962	3 860	← 18 070 →				
		Belgique/België	Mrd Fb	1953	31,1	17,7	117,1 d)	27,7
1954	31,0			17,5	122,1 d)	29,6	8,7 d)	
1955	32,3			18,3	127,9 d)	29,3	8,6 d)	
1956	31,9			19,4	135,9 d)	32,4	9,1 d)	
1957	35,5			21,5	143,1 d)	37,9	9,6 d)	
1958	33,9			18,3	136,9 d)	36,0	10,2 d)	
1959	35,3			14,6	142,4 d)	38,2	10,1 d)	
1960	36,4			13,9	155,7 d)	40,9	10,5 d)	
1961	40,1			13,8	163,4 d)	43,3	10,9 d)	
1962	37,3			13,6	175,5 d)	46,5	11,9 d)	
Luxembourg	Mio Flbg	1953	1 586	683	5 557	1 089	132	
		1954	1 549	540	5 982	1 161	166	
		1955	1 657	550	7 512	1 259	174	
		1956	1 735	594	8 507	1 316	185	
		1957	1 744	640	9 058	1 482	182	
		1958	1 809	614	8 240	1 613	174	
		1959	1 847	596	8 784	1 642	191	
		1960	1 769	601	10 386	1 706	190	
		1961	1 794	605	10 599	2 026	250	
		1962	

a) bis h) : siehe Fußnoten auf Seite 1525- 32.

i) Die Nachrichtenübermittlung ist im Posten 10 enthalten.

j) Einschließlich Hotels und Gaststätten.

k) Ohne Hotels und Gaststätten; einschließlich statistischer Berichtigungen.

**Origine par branche d'activité du produit intérieur brut
au coût des facteurs (aux prix courants) (suite)**

<i>Verkehr und Nachrichten- übermittlung</i>	<i>Groß- und Einzelhandel</i>	<i>Banken, Versicherungen und Immobilien</i>	<i>Wohnungs- vermietung</i>	<i>Staat a)</i>	<i>Sonstige Dienst- leistungen</i>	<i>Berichtigung</i>	<i>Brutto- inlandsprodukt zu Faktorkosten</i>
Transports et communications	Commerce de gros et de détail	Banques, assurances et affaires immobilières	Propriété de maisons d'habitation	Etat a)	Autres services	Ajustement	Produit intérieur brut au coût des facteurs
6	7	8	9	10	11	12	13 = 1 bis à 12
1 934	2 733 b)	554 b)	597	2 077 c)	1 812 c)	—	21 115
2 153	2 911 b)	632 b)	725	2 413 c)	2 068 c)	—	23 651
2 511	3 656 b)	743 b)	722	2 759 c)	2 292 c)	—	26 744
2 801	4 068 b)	796 b)	771	3 061 c)	2 489 c)	—	29 184
3 170	4 134 b)	890 b)	846	3 491 c)	2 743 c)	—	32 149
2 917	4 115 b)	918 b)	1 008	3 618 c)	2 888 c)	—	32 590
3 108	4 450 b)	1 038 b)	1 054	3 770 c)	3 049 c)	—	34 538
3 558	4 642 b)	1 146 b)	1 291	4 152 c)	3 355 c)	—	38 686
3 630	← 7 660 →			4 450 c)	3 540 c)	—	40 170
3 810	← 8 330 →			4 990 c)	3 770 c)	—	42 830
29,7 e)	27,9 d)	9,4 f)	30,8	34,1 c)	44,2 g)	— 3,8 h)	373,9
30,4 e)	29,2 d)	10,2 f)	34,7	35,8 c)	45,5 g)	— 2,5 h)	392,2
33,3 e)	30,6 d)	11,6 f)	35,6	38,2 c)	48,0 g)	— 0,3 h)	413,4
36,5 e)	32,4 d)	12,2 f)	36,3	39,6 c)	50,1 g)	+ 2,4 h)	438,2
37,9 e)	34,0 d)	13,2 f)	37,0	42,1 c)	53,5 g)	— 1,3 h)	464,0
38,8 e)	34,1 d)	13,8 f)	37,4	46,2 c)	57,6 g)	+ 2,8 h)	466,0
41,1 e)	35,4 d)	15,3 f)	37,9	48,4 c)	57,6 g)	+ 1,0 h)	477,3
43,8 e)	36,8 d)	16,5 f)	38,4	52,5 c)	59,5 g)	+ 1,8 h)	506,7
45,0 e)	38,5 d)	18,1 f)	38,9	54,7 c)	61,7 g)	— 0,1 h)	528,3
46,9 e)	40,8 d)	20,1 f)	39,4	59,3 c)	63,4 g)	+ 5,5 h)	560,2
1 124 i)	1 751 j)	193	638	1 941 i)	848 k)	—	15 542
1 298 i)	1 800 j)	200	650	1 764 i)	1 040 k)	—	16 150
1 482 i)	1 934 j)	240	690	1 930 i)	382 k)	—	17 810
1 419 i)	2 158 j)	268	700	1 992 i)	414 k)	—	19 288
1 475 i)	2 343 j)	320	750	2 173 i)	719 k)	—	20 886
1 445 i)	2 399 j)	330	760	2 486 i)	793 k)	—	20 663
1 545 i)	2 562 j)	320	800	2 354 i)	806 k)	—	21 447
1 623 i)	2 619 j)	340	820	2 340 i)	790 k)	—	23 184
1 706 i)	2 750 j)	350	850	2 413 i)	415 k)	—	23 758

a) à h) : voir notes en bas de la page 1528- 33.

i) Les communications sont comprises sous la rubrique 10.

j) Y compris les hôtels et restaurants.

k) Non compris les hôtels et restaurants; y compris les ajustements statistiques.

IV B

Entstehung des Bruttoinlandsprodukts zu Faktorkosten nach Wirtschaftsbereichen (in %)

LAND	Jahr	<i>Landwirtschaft, Forstwirtschaft und Fischerei</i>	<i>Bergbau, Gewinnung von Steinen und Erden</i>	<i>Verarbeitendes Gewerbe</i>	<i>Baugewerbe</i>	<i>Elektrizitäts-, Gas- und Wasserwerke</i>	
PAYS	Année	Agriculture sylviculture et pêche	Industries extractives	Industries manufacturières	Construction	Electricité, gaz et eau	
		1	2	3	4	5	
Deutschland (BR) ohne Saarland und Berlin (West)	1953	
	1954	
	1955	
	1956	
	1957	
	1958	
	1959	
	1960	
	einschl. Saarland und Berlin (West)	1960
		1961
1962		
France	1953	
	1954	
	1955	
	1956	
	1957	
	1958	
	1959	
	1960	
	1961	
	1962	
Italia	1953	25,2	1,1	31,1	5,0	2,8	
	1954	23,7	1,2	31,2	5,6	2,8	
	1955	22,9	1,3	31,0	6,1	2,8	
	1956	20,8	1,4	30,9	6,4	2,7	
	1957	20,0	1,4	30,7	6,9	2,7	
	1958	19,8	1,2	30,2	7,0	2,6	
	1959	18,7	1,2	30,8	7,3	2,7	
	1960	16,9	1,1	32,1	7,2	2,8	
	1961	17,4	1,0	32,2	7,3	2,8	
	1962	16,7	0,9	32,1	7,8	2,8	

a) Einschließlich des öffentlichen Gesundheits- und Unterrichtswesens.

IV B

Entstehung des Bruttoinlandsprodukts zu Faktorkosten nach Wirtschaftsbereichen (in %) (Fortsetzung)

LAND	Jahr	Landwirtschaft, Forstwirtschaft und Fischerei	Bergbau, Gewinnung von Steinen und Erden	Verarbeitendes Gewerbe	Baugewerbe	Elektrizitäts-, Gas- und Wasserwerke	
PAYS	Année	Agriculture sylviculture et pêche	Industries extractives	Industries manufacturières	Construction	Electricité, gaz et eau	
		1	2	3	4	5	
Niederland	1953	12,4	2,4	30,0	7,0	2,2	
	1954	12,2	2,3	30,9	6,2	2,3	
	1955	11,4	2,2	30,6	6,3	2,0	
	1956	10,7	2,2	30,4	6,8	2,0	
	1957	11,0	2,2	30,3	7,0	2,0	
	1958	11,2	2,3	29,4	7,5	2,2	
	1959	9,9	2,2	30,6	7,4	2,3	
	1960	10,5	1,9	31,6	6,8	2,3	
	1961	9,8	← 42,2 →				
	1962	9,0	← 42,2 →				
	Belgique/België	1953	8,2	4,7	31,0 d)	7,3	2,1 d)
1954		7,9	4,4	30,9 d)	7,5	2,2 d)	
1955		7,8	4,4	30,9 d)	7,1	2,1 d)	
1956		7,3	4,5	31,2 d)	7,4	2,1 d)	
1957		7,6	4,6	30,8 d)	8,1	2,1 d)	
1958		7,3	3,9	29,5 d)	7,8	2,2 d)	
1959		7,4	3,1	29,9 d)	8,0	2,1 d)	
1960		7,2	2,7	30,8 d)	8,1	2,1 d)	
1961		7,6	2,6	30,9 d)	8,2	2,1 d)	
1962		6,7	2,5	31,6 d)	8,4	2,1 d)	
Luxembourg		1953	10,2	4,4	35,8	7,0	0,8
	1954	9,6	3,4	37,1	7,2	1,0	
	1955	9,3	3,1	42,2	7,1	1,0	
	1956	9,0	3,1	44,1	6,8	1,0	
	1957	8,3	3,1	43,4	7,1	0,9	
	1958	8,8	3,0	39,9	7,8	0,8	
	1959	8,6	2,8	40,9	7,7	0,9	
	1960	7,6	2,6	44,8	7,4	0,8	
	1961	7,5	2,5	44,6	8,5	1,1	
	1962	

a) bis g) : siehe Fußnoten auf Seite 1625-32.

h) Die Nachrichtenübermittlung ist im Posten 10 enthalten.

i) Einschließlich Hotels und Gaststätten.

j) Ohne Hotels und Gaststätten; einschließlich statistischer Berichtigungen.

**Origine par branche d'activité du produit intérieur brut
au coût des facteurs (en %) (suite)**

<i>Verkehr und Nachrichten- übermittlung</i>	<i>Groß- und Einzelhandel</i>	<i>Banken, Versicherungen und Immobilien</i>	<i>Wohnungs- vermietung</i>	<i>Staat a)</i>	<i>Sonstige Dienst- leistungen</i>	<i>Brutto- inlandsprodukt zu Faktorkosten</i>
Transports et communications	Commerce de gros et de détail	Banques, assurances et affaires immobilières	Propriété de maisons d'habitation	Etat a)	Autres services	Produit intérieur brut au coût des facteurs
6	7	8	9	10	11	12 = 1 bis/à 11
9,2	13,0 b)	2,6 b)	2,8	9,8 c)	8,6 c)	100,0
9,1	12,3 b)	2,7 b)	3,1	10,2 c)	8,7 c)	100,0
9,4	13,7 b)	2,8 b)	2,7	10,3 c)	8,6 c)	100,0
9,6	13,9 b)	2,7 b)	2,7	10,5 c)	8,5 c)	100,0
9,9	12,8 b)	2,8 b)	2,6	10,9 c)	8,5 c)	100,0
8,9	12,6 b)	2,8 b)	3,1	11,1 c)	8,9 c)	100,0
9,0	12,9 b)	3,0 b)	3,0	10,9 c)	8,8 c)	100,0
9,2	12,0 b)	3,0 b)	3,3	10,7 c)	8,7 c)	100,0
9,0	←-----	19,1	-----→	11,1 c)	8,8 c)	100,0
8,9	←-----	19,4	-----→	11,7 c)	8,8 c)	100,0
7,9 e)	7,4 d)	2,5 f)	8,2	9,0 c)	11,7 g)	100,0
7,7 e)	7,4 d)	2,6 f)	8,8	9,1 c)	11,5 g)	100,0
8,1 e)	7,4 d)	2,8 f)	8,6	9,2 c)	11,6 g)	100,0
8,4 e)	7,4 d)	2,8 f)	8,3	9,1 c)	11,5 g)	100,0
8,1 e)	7,3 d)	2,8 f)	8,0	9,1 c)	11,5 g)	100,0
8,4 e)	7,4 d)	3,0 f)	8,1	10,0 c)	12,4 g)	100,0
8,6 e)	7,4 d)	3,2 f)	8,0	10,2 c)	12,1 g)	100,0
8,7 e)	7,3 d)	3,3 f)	7,6	10,4 c)	11,8 g)	100,0
8,5 e)	7,3 d)	3,4 f)	7,4	10,3 c)	11,7 g)	100,0
8,5 e)	7,4 d)	3,6 f)	7,1	10,7 c)	11,4 g)	100,0
7,2 h)	11,3 i)	1,2	4,1	12,5 h)	5,5 j)	100,0
8,0 h)	11,2 i)	1,2	4,0	10,9 h)	6,4 j)	100,0
8,3 h)	10,9 i)	1,3	3,9	10,8 h)	2,1 j)	100,0
7,4 h)	11,2 i)	1,4	3,6	10,3 h)	2,1 j)	100,0
7,1 h)	11,2 i)	1,5	3,6	10,4 h)	3,4 j)	100,0
7,0 h)	11,6 i)	1,6	3,7	12,0 h)	3,8 j)	100,0
7,2 h)	11,9 i)	1,5	3,7	11,0 h)	3,8 j)	100,0
7,0 h)	11,3 i)	1,5	3,5	10,1 h)	3,4 j)	100,0
7,2 h)	11,6 i)	1,5	3,6	10,2 h)	1,7 j)	100,0
.

a) à g) : voir notes en bas de la page 33.

h) Les communications sont comprises sous la rubrique 10.

i) Y compris les hôtels et restaurants.

j) Non compris les hôtels et restaurants; y compris les ajustements statistiques.

V

Volumenindices der Beiträge der Wirtschaftsbereiche zum Bruttoinlandsprodukt (1958 = 100) ^{a)}

LAND	Jahr	Landwirtschaft, Forstwirtschaft und Fischerei	Bergbau, Gewinnung von Steinen und Erden	Verarbeitendes Gewerbe	Baugewerbe	Elektrizitäts-, Gas- und Wasserwerke	
PAYS	Année	Agriculture, sylviculture et pêche	Industries extractives	Industries manufacturières	Construction	Electricité, gaz et eau	
		1	2	3	4	5	
Deutschland (BR) ^{c)} ohne Saarland und Berlin (West)	1953	91	.	65 ^{d)}	75	.	
	1954	93	.	72 ^{d)}	79	.	
	1955	92	.	84 ^{d)}	93	.	
	1956	91	.	90 ^{d)}	99	.	
	1957	94	.	96 ^{d)}	97	.	
	1958	100	.	100 ^{d)}	100	.	
	1959	103	.	108 ^{d)}	111	.	
	1960	107	.	121 ^{d)}	116	.	
	einschl. Saarland und Berlin (West)	1960	108	.	129 ^{d)}	122	.
		1961	110	.	138 ^{d)}	130	.
1962		109	.	144 ^{d)}	136	.	
France ^{f)}	1953	
	1954	
	1955	
	1956	
	1957	
	1958	
	1959	
	1960	
	1961	
	1962	
Italia	1953	92	64	69	62	76	
	1954	86	71	76	70	81	
	1955	90	79	82	78	86	
	1956	89	89	89	83	92	
	1957	90	95	95	93	96	
	1958	100	100	100	100	100	
	1959	103	108	111	111	107	
	1960	95	113	127	115	121	
	1961	104	118	140	126	129	
	1962	105	116	152	134	136	

a) Die Volumenindices für alle Länder außer Italien beziehen sich auf die Beiträge der Wirtschaftsbereiche zum Bruttoinlandsprodukt zu Marktpreisen; für Italien liegen die Beiträge der Wirtschaftsbereiche zum Bruttoinlandsprodukt zu Faktorkosten zugrunde.

b) Einschließlich des öffentlichen Gesundheits- und Unterrichtswesens.

c) Die Indices für Deutschland (BR) sind aus Angaben in Preisen von 1954 berechnet. Das Jahr 1958 stellt somit nur eine Vergleichsbasis dar.

d) Einschließlich der Gewinnung von Steinen und Erden.

e) Immobilien sind im Posten 11 enthalten.

f) Angaben über die Entstehung des Bruttoinlandsprodukts (in Preisen von 1958) für die Jahre 1959-1962 sind im Anhang II enthalten.

**Indices de volume des contributions des branches d'activité
au produit intérieur brut (1958 = 100) a)**

<i>Verkehr und Nachrichten- übermittlung</i>	<i>Groß- und Einzelhandel</i>	<i>Banken, Versicherungen und Immobilien</i>	<i>Wohnungs- vermietung</i>	<i>Staat b)</i>	<i>Sonstige Dienst- leistungen</i>	<i>Brutto- inlandsprodukt a)</i>
Transports et communications	Commerce de gros et de détail	Banques, assurances et affaires immobilières	Propriété de maisons d'habitation	État b)	Autres services	Produit intérieur brut a)
6	7	8	9	10	11	12
72	69	76 e)	65	79	75 e)	71
77	74	83 e)	69	83	79 e)	77
89	82	89 e)	76	88	85 e)	86
97	90	95 e)	82	91	91 e)	92
101	97	98 e)	92	97	98 e)	97
100	100	100 e)	100	100	100 e)	100
107	108	108 e)	109	103	104 e)	107
115	118	116 e)	118	108	108 e)	116
120	125	121 e)	128	117	115 e)	123
123	132	132 e)	139	124	119 e)	130
129	138	140 e)	149	132	122 e)	136
.	80
.	83
.	87
.	93
.	97
.	100
.	103
.	111
.	115
.	123
72	81	67	89	79	90	78
78	84	72	90	82	93	80
85	89	78	93	84	95	86
91	93	85	95	87	97	89
96	98	95	97	91	98	94
100	100	100	100	100	100	100
103	107	109	103	102	103	107
114	117	123	106	107	107	114
122	127	138	108	110	110	122
132	136	151	111	110	112	129

a) Les indices de volume sont calculés sur base des valeurs ajoutées brutes aux prix du marché, sauf pour l'Italie où ils se réfèrent aux valeurs ajoutées brutes au coût des facteurs.

b) Y compris la santé publique et l'enseignement public.

c) Les indices pour l'Allemagne (RF) sont établis à partir de chiffres de valeur ajoutée brute aux prix de 1954, l'année 1958 ne constituant qu'une base de comparaison.

d) Y compris l'extraction de matériaux de construction.

e) Les affaires immobilières sont comprises sous la rubrique 11.

f) On trouvera à l'annexe II des données sur l'origine du produit intérieur brut aux prix de 1958 pour les années 1959 à 1962.

V

Volumenindizes der Beiträge der Wirtschaftsbereiche zum Bruttoinlandsprodukt (1958 = 100) a) (Fortsetzung)

LAND	Jahr	Landwirtschaft, Forstwirtschaft und Fischerei	Bergbau, Gewinnung von Steinen und Erden	Verarbeitendes Gewerbe	Baugewerbe	Elektrizitäts-, Gas- und Wasserwerke	
PAYS	Année	Agriculture, sylviculture et pêche	Industries extractives	Industries manufacturières	Construction	Electricité, gaz et eau	
		1	2	3	4	5	
Niederland	1953	87	←—————→	80	—————→	→	
	1954	90	←—————→	86	—————→	→	
	1955	95	←—————→	92	—————→	→	
	1956	88	←—————→	98	—————→	→	
	1957	94	←—————→	101	—————→	→	
	1958	100	←—————→	100	—————→	→	
	1959	90	←—————→	109	—————→	→	
	1960	116	←—————→	120	—————→	→	
	1961	107	←—————→	125	—————→	→	
	1962	107	←—————→	131	—————→	→	
	Belgique/België	1953	87	119	85 d)	91	86 d)
		1954	87	114	91 d)	99	92 d)
1955		92	123	100 d)	94	91 d)	
1956		86	123	102 d)	100	98 d)	
1957		96	119	105 d)	109	98 d)	
1958		100	100	100 d)	100	100 d)	
1959		93	84	106 d)	108	105 d)	
1960		106	87	112 d)	114	115 d)	
1961		111	84	118 d)	119	119 d)	
1962		106	85	127 d)	123	134 d)	
Luxembourg		1953
		1954
	1955	
	1956	
	1957	
	1958	
	1959	
	1960	
1961		
1962		

- a) Die Volumenindizes für alle Länder außer Italien beziehen sich auf die Beiträge der Wirtschaftsbereiche zum Bruttoinlandsprodukt zu Marktpreisen; für Italien liegen die Beiträge der Wirtschaftsbereiche zum Bruttoinlandsprodukt zu Faktorkosten zugrunde.
b) Einschließlich des öffentlichen Gesundheits- und Unterrichtswesens.
c) bis g) : siehe Fußnoten auf Seite 32.

**Indices de volume des contributions des branches d'activité
au produit intérieur brut (1958 = 100) a) (suite)**

<i>Verkehr und Nachrichtenübermittlung</i>	<i>Groß- und Einzelhandel</i>	<i>Banken, Versicherungen und Immobilien</i>	<i>Wohnungsvermietung</i>	<i>Staat b)</i>	<i>Sonstige Dienstleistungen</i>	<i>Brutto-Inlandsprodukt a)</i>
Transports et communications	Commerce de gros et de détail	Banques, assurances et affaires immobilières	Propriété de maisons d'habitation	État b)	Autres services	Produit intérieur brut a)
6	7	8	9	10	11	12
77	←—————→	78	—————→	88 c)	87 c)	82
84	←—————→	85	—————→	93 c)	91 c)	87
89	←—————→	95	—————→	96 c)	94 c)	94
95	←—————→	99	—————→	98 c)	96 c)	98
101	←—————→	100	—————→	100 c)	98 c)	101
100	←—————→	100	—————→	100 c)	100 c)	100
105	←—————→	106	—————→	102 c)	102 c)	105
116	←—————→	113	—————→	105 c)	103 c)	115
116	←—————→	119	—————→	107 c)	104 c)	118
121	←—————→	124	—————→	109 c)	105 c)	122
81 e)	82 d)	75 f)	93	88 c)	89 g)	88
83 e)	86 d)	81 f)	95	92 c)	90 g)	91
90 e)	92 d)	89 f)	97	95 c)	94 g)	96
97 e)	96 d)	93 f)	98	95 c)	95 g)	99
99 e)	98 d)	99 f)	100	95 c)	99 g)	101
100 e)	100 d)	100 f)	100	100 c)	100 g)	100
102 e)	103 d)	110 f)	100	105 c)	101 g)	102
109 e)	108 d)	115 f)	101	107 c)	103 g)	108
110 e)	112 d)	124 f)	102	109 c)	104 g)	112
112 e)	117 d)	137 f)	103	111 c)	107 g)	116
.
.
.
.
.
.
.

a) Les indices de volume sont calculés sur base des valeurs ajoutées brutes aux prix du marché, sauf pour l'Italie où ils se réfèrent aux valeurs ajoutées brutes au coût des facteurs.

b) Y compris la santé publique et l'enseignement public.

c) à g) : voir notes en bas de la page 33.

VI A

Die Verteilung des Volkseinkommens

LAND PAYS	Währungs- einheit Unité monétaire	Jahr Année	Einkommen der privaten Haushalte aus Unter- nehmer- tätigkeit		Einkommen der privaten Haushalte aus Ver- mögen	Ersparnis der Unter- nehmen mit eigener Rechts- persön- lichkeit	Direkte Steuern der Unter- nehmen mit eigener Rechts- persön- lichkeit	Einkommen des Staates aus Unter- nehmer- tätigkeit und Ver- mögen		Abzüg- lich Zinsen auf öffent- liche Schulden	Abzüg- lich Zinsen auf Konsu- menten- schulden	Bericht- gung Ajuste- ment	Volkse- inkommen Revenu national	
			Rémuné- ration des salariés	Revenu de l'entre- prise échéant aux ménages				Revenu de la propriété échéant aux ménages	Epargne des sociétés					Impôts directs frappant les sociétés
			1	2	3	4	5	6	7	8	9	10 = 1 bis à 6 -7-8+9		
Deutschland (BR) ohne Saarland und Berlin (West)	Mrd DM	1953	65,77a)	← 37,16 b) →		2,69	4,75 c)	2,56	0,80	d)	—	112,13		
		1954	71,87a)	← 39,70 b) →		2,52	5,12 c)	3,06	1,19	d)	—	121,08		
		1955	81,95a)	← 45,89 b) →		3,88	5,22 c)	3,79	1,27	d)	—	139,46		
		1956	91,82a)	← 50,08 b) →		3,82	6,00 c)	4,02	1,37	d)	—	154,37		
		1957	100,52a)	← 53,66 b) →		4,12	6,86 c)	4,51	1,38	d)	—	168,29		
		1958	108,99a)	← 56,61 b) →		4,14	7,21 c)	4,64	1,45	d)	—	180,14		
		1959	116,83a)	← 61,38 b) →		5,31	7,49 c)	4,61	1,65	d)	—	193,97		
		1960	131,40a)	← 67,49 b) →		5,91	8,65 c)	5,24	1,77	d)	—	216,92		
		einschl. Saarland und Berlin (West)	Mrd DM	1960	139,77a)	← 70,91 b) →		6,43	9,05 c)	5,48	1,84	d)	—	229,80
				1961	157,20a)	← 74,94 b) →		5,50	10,11 c)	6,17	1,86	d)	—	252,06
1962	173,95a)			← 79,16 b) →		4,65	10,77 c)	6,72	2,04	d)	—	273,21		
France	Mrd Ffr	1953	64,79	43,04 d)		← 7,58 →		.	.	d)	—	114,56		
		1954	70,27	45,99 d)		← 7,15 →		.	.	d)	—	122,33		
		1955	76,33	49,19 d)		← 8,36 →		.	.	d)	—	132,77		
		1956	86,01	54,28 d)		← 9,54 →		.	.	d)	—	148,40		
		1957	96,07	59,00 d)		← 10,55 →		.	.	d)	—	164,06		
		1958	109,97	67,84 d)		← 12,74 →		.	.	d)	—	188,63		
		1959	120,71	58,66	12,00	7,23	6,65	1,42	3,53	0,20	—	202,94		
		1960	132,26	66,88	13,32	9,80	7,23	1,35	3,74	0,30	—	226,80		
		1961	147,12	67,98	14,53	9,34	7,45	1,85	3,78	0,35	—	244,14		
		1962	164,02	75,34	16,17	9,74	7,56	2,19	3,99	0,40	—	270,63		
Italia	Mrd Lit	1953	4 649	—	9 410		
		1954	5 042	—	9 931		
		1955	5 514	223	256	.	—	10 859		
		1956	6 018	233	283	.	—	11 614		
		1957	6 479	237	283	.	—	12 514		
		1958	6 986	390	273	.	—	13 468		
		1959	7 415	327	354	.	—	14 338		
		1960	8 178	423	377	.	—	15 692		
		1961	9 006	432	389	.	—	17 226		
		1962	10 505	447	411	.	—	19 393		

a) « Meßbares » Einkommen : einschließlich Werbungskosten, jedoch ohne bestimmte Lohnnebenkosten mit Einkommenseigenschaften.

b) Abzüglich Zinsen auf Konsumentenschulden; einschließlich der Lohnnebenkosten, die aus statistischen Gründen nicht in das Einkommen aus unselbständiger Arbeit einbezogen werden können.

c) Einschließlich der Differenz zwischen tatsächlichen Pensionsleistungen und unterstellten Einzahlungen von öffentlichen Unternehmen in fiktive Pensionsfonds.

d) Zinsen auf Konsumentenschulden sind von den Angaben der Posten 2/3 abgezogen.

e) Abgaben von niederländischen Unternehmen an die EGKS und Saldo der Schrottausgleichsumlagen.

Distribution du revenu national

LAND PAYS	Währungs- einheit Unité monétaire	Jahr Année	Ein- kommen aus unselb- ständiger Arbeit	Ein- kommen der privaten Haus- halte aus Unter- nehmer- tätigkeit	Ein- kommen der privaten Haus- halte aus Ver- mögen	Ersparnis der Unter- nehmen mit eigener Rechts- persön- lichkeit	Direkte Steuern der Unter- nehmen mit eigener Rechts- persön- lichkeit	Ein- kommen des Staates aus Unter- nehmer- tätigkeit und Ver- mögen	Abzüg- lich Zinsen auf öffent- liche Schulden	Abzüg- lich Zinsen auf Konsu- men- schulden	Bericht- gung	Volks- ein- kommen
			Rémuné- ration des salariés	Revenu de l'entre- prise échéant aux ménages	Revenu de la propriété échéant aux ménages	Epargne des sociétés	Impôts directs frappant les sociétés	Revenu de la propriété et de l'en- treprise échéant à l'Etat	Moins Intérêt de la dette publique	Moins Intérêt de la dette des con- somma- teurs	Ajuste- ment	Revenu national
			1	2	3	4	5	6	7	8	9	10 = 1 bis à 6 -7-8 +9
Nederland	Mio Fl	1953	10 304	← 6 749 →		1 227	1 020	479	669	.	—	19 110
		1954	11 712	← 7 644 →		1 535	870	548	744	.	—	21 565
		1955	13 151	← 8 693 →		1 800	1 070	542	744	.	13 e)	24 525
		1956	14 660	← 9 199 →		1 500	1 361	588	831	.	16 e)	26 493
		1957	16 476	← 9 634 →		1 750	1 344	747	926	.	19 e)	29 044
		1958	17 100	← 9 862 →		1 830	998	824	1 065	.	11 e)	29 560
		1959	17 826	← 10 278 →		2 300	1 148	948	1 060	.	4 e)	31 444
		1960	19 886	← 11 539 →		2 500	1 370	1 057	1 202	.	5 e)	35 155
		1961	21 540	← 11 480 →		2 200	1 490	1 120	1 250	.	10 e)	36 590
		1962	23 770	← 11 350 →		2 200	1 450	1 230	1 310	.	10 e)	38 700
Belgique/België	Mrd Fb	1953	184,8	101,7	48,9	6,8	7,3	3,4	8,8	.	—	344,1
		1954	190,5	105,3	53,6	9,5	6,9	4,0	9,2	.	—	360,6
		1955	201,9	108,6	56,9	12,3	6,7	4,0	10,1	.	—	380,3
		1956	217,6	111,5	59,7	13,3	8,3	4,2	11,0	.	—	403,6
		1957	239,0	115,3	61,9	10,2	8,7	5,1	11,7	.	—	428,5
		1958	246,3	113,6	62,1	7,2	7,8	4,2	11,8	.	—	429,4
		1959	246,6	116,5	62,8	10,6	7,6	4,4	12,5	.	—	436,0
		1960	265,8	121,9	66,4	11,4	9,2	5,3	14,5	.	—	465,5
		1961	276,1	127,9	69,6	13,9	8,9	5,0	16,7	.	—	484,7
		1962	299,8	128,7	72,5	13,9	9,0	5,3	16,9	.	—	512,3
Luxembourg	Mio Flbg	1953	7 842	3 702	865	— 706	1 170	130	182	.	—	12 821
		1954	8 000	3 724	885	50	750	140	187	.	—	13 362
		1955	8 453	3 894	980	357	1 008	172	199	.	—	14 665
		1956	9 148	4 226	1 060	271	993	153	218	.	—	15 633
		1957	9 884	4 496	1 140	105	1 250	206	214	.	—	16 867
		1958	10 562	4 593	1 056	— 426	894	241	227	.	—	16 693
		1959	10 629	4 494	1 279	83	828	254	259	.	—	17 308
		1960	11 252	4 593	1 470	350	1 386	530	293	.	—	19 288
		1961	11 851	4 644	1 562	100	1 423	674	312	.	—	19 942
		1962

- a) Y compris les frais professionnels à charge des salariés mais non compris certaines prestations bénévoles des employeurs ayant un caractère de revenu.
b) Déduction faite de l'intérêt de la dette des consommateurs, mais y compris certaines prestations bénévoles des employeurs qui, pour des raisons statistiques, n'ont pu être incluses dans la rémunération des salariés.
c) Y compris la différence entre les versements effectifs de retraites des entreprises publiques et les cotisations fictives de celles-ci à un Fonds de retraite.
d) L'intérêt de la dette des consommateurs est déduit des rubriques 2 et 3.
e) Impôts versés par les entreprises néerlandaises à la CECA et solde des versements de péréquation pour la ferraille.

VI B

Die Verteilung des Volkseinkommens (in %)

LAND PAYS	Jahr Année	Ein- kommen aus unselb- ständiger Arbeit	Ein- kommen der privaten Haus- halte aus Unter- nehmer- tätigkeit	Ein- kommen der privaten Haus- halte aus Ver- mögen	Ersparnis der Unter- nehmen mit eigener Rechts- persön- lichkeit	Direkte Steuern der Unter- nehmen mit eigener Rechts- persön- lichkeit	Ein- kommen des Staates aus Unter- nehmer- tätigkeit und Ver- mögen	Abzügl- lich Zinsen auf öffent- liche Schulden	Abzügl- lich Zinsen auf Konsu- menten- schulden	Berichti- gung	Volks- ein- kommen	
		Rémuné- ration des saliariés	Revenu de l'entre- prise échéant aux ménages	Revenu de la propriété échéant aux ménages	Epargne des sociétés	Impôts directs frappant les sociétés	Revenu de la propriété et de l'entre- prise échéant à l'Etat	Moins Intérêt de la dette publique	Moins Intérêt de la dette des con- somma- teurs	Ajuste- ment	Revenu national	
		1	2	3	4	5	6	7	8	9	10 = 1 bis/à 6 -7-8+9	
Deutschland (BR) ohne Saarland und Berlin (West)	1953	58,7 a)	← 33,1 b) →		2,4	4,2 c)	2,3	0,7	d)	—	100,0	
	1954	59,4 a)	← 32,8 b) →		2,1	4,2 c)	2,5	1,0	d)	—	100,0	
	1955	58,8 a)	← 32,9 b) →		2,8	3,7 c)	2,7	0,9	d)	—	100,0	
	1956	59,5 a)	← 32,4 b) →		2,5	3,9 c)	2,6	0,9	d)	—	100,0	
	1957	59,7 a)	← 31,9 b) →		2,4	4,1 c)	2,7	0,8	d)	—	100,0	
	1958	60,5 a)	← 31,4 b) →		2,3	4,0 c)	2,6	0,8	d)	—	100,0	
	1959	60,2 a)	← 31,6 b) →		2,7	3,9 c)	2,4	0,8	d)	—	100,0	
	1960	60,6 a)	← 31,1 b) →		2,7	4,0 c)	2,4	0,8	d)	—	100,0	
	einschl. Saarland und Berlin (West)	1960	60,8 a)	← 30,9 b) →		2,8	3,9 c)	2,4	0,8	d)	—	100,0
		1961	62,4 a)	← 29,7 b) →		2,2	4,0 c)	2,4	0,7	d)	—	100,0
1962		63,7 a)	← 29,0 b) →		1,7	3,9 c)	2,4	0,7	d)	—	100,0	
France	1953	56,5	← 37,6 d) →		← 6,6 →	.	.	.	d)	—	100,0	
	1954	57,4	← 37,6 d) →		← 5,9 →	.	.	.	d)	—	100,0	
	1955	57,5	← 37,0 d) →		← 6,3 →	.	.	.	d)	—	100,0	
	1956	58,0	← 36,6 d) →		← 6,4 →	.	.	.	d)	—	100,0	
	1957	58,6	← 36,0 d) →		← 6,4 →	.	.	.	d)	—	100,0	
	1958	58,3	← 36,0 d) →		← 6,7 →	.	.	.	d)	—	100,0	
	1959	59,5	28,9	5,9	3,5	3,3	0,7	1,7	0,1	—	100,0	
	1960	58,3	29,5	5,9	4,3	3,2	0,6	1,7	0,1	—	100,0	
	1961	60,3	27,8	5,9	3,8	3,0	0,8	1,5	0,1	—	100,0	
	1962	60,6	27,8	6,0	3,6	2,8	0,8	1,5	0,1	—	100,0	
Italia	1953	49,4	—	100,0	
	1954	50,8	—	100,0	
	1955	50,8	2,1	2,4	.	—	100,0	
	1956	51,8	2,0	2,4	.	—	100,0	
	1957	51,8	1,9	2,3	.	—	100,0	
	1958	51,9	2,9	2,0	.	—	100,0	
	1959	51,7	2,3	2,5	.	—	100,0	
	1960	52,1	2,7	2,4	.	—	100,0	
	1961	52,3	2,5	2,3	.	—	100,0	
	1962	54,2	2,3	2,1	.	—	100,0	

a) bis e) : siehe Fußnoten auf Seite 46.

Distribution du revenu national (en %)

LAND PAYS	Jahr Année	<i>Ein- kommen aus unselb- ständiger Arbeit</i>	<i>Ein- kommen der privaten Haus- halte aus Unter- nehmer- tätigkeit</i>	<i>Ein- kommen der privaten Haus- halte aus Ver- mögen</i>	<i>Ersparnis der Unter- nehmen mit eigener Rechts- persön- lichkeit</i>	<i>Direkte Steuern der Unter- nehmen mit eigener Rechts- persön- lichkeit</i>	<i>Ein- kommen des Staates aus Unter- nehmer- tätigkeit und Ver- mögen</i>	<i>Abzüg- lich Zinsen auf öffent- liche Schulden</i>	<i>Abzüg- lich Zinsen auf Konsu- menten- schulden</i>	<i>Berichti- gung</i>	<i>Volks- ein- kommen</i>	
		Rémuné- ration des salariés	Revenu de l'entre- prise échéant aux ménages	Revenu de la propriété échéant aux ménages	Epargne des sociétés	Impôts directs frappant les sociétés	Revenu de la propriété et de l'en- treprise échéant à l'Etat	Moins Intérêt de la dette publique	Moins Intérêt de la dette des con- somma- teurs	Ajuste- ment	Revenu national	
		1	2	3	4	5	6	7	8	9	10 = 1 bis/à 6 -7-8+9	
Nederland	1953	53,9	← 35,3 →		6,4	5,4	2,5	3,5	.	—	100,0	
	1954	54,3	← 35,5 →		7,1	4,0	2,5	3,4	.	—	100,0	
	1955	53,6	← 35,4 →		7,3	4,4	2,2	3,0	.	0,1 e)	100,0	
	1956	55,3	← 34,7 →		5,7	5,1	2,2	3,1	.	0,1 e)	100,0	
	1957	56,7	← 33,2 →		6,0	4,6	2,6	3,2	.	0,1 e)	100,0	
	1958	57,8	← 33,4 →		6,2	3,4	2,8	3,6	.	0,0 e)	100,0	
	1959	56,7	← 32,7 →		7,3	3,7	3,0	3,4	.	0,0 e)	100,0	
	1960	56,6	← 32,8 →		7,1	3,9	3,0	3,4	.	0,0 e)	100,0	
	1961	58,9	← 31,4 →		6,0	4,1	3,0	3,4	.	0,0 e)	100,0	
	1962	61,4	← 29,3 →		5,7	3,8	3,2	3,4	.	0,0 e)	100,0	
	Belgique/België	1953	53,7	29,6	14,2	2,0	2,1	1,0	2,6	.	—	100,0
		1954	52,8	29,2	14,9	2,6	1,9	1,1	2,5	.	—	100,0
1955		53,1	28,5	15,0	3,2	1,8	1,1	2,7	.	—	100,0	
1956		53,9	27,6	14,8	3,3	2,1	1,0	2,7	.	—	100,0	
1957		55,8	26,9	14,4	2,4	2,0	1,2	2,7	.	—	100,0	
1958		57,3	26,4	14,5	1,7	1,8	1,0	2,7	.	—	100,0	
1959		56,6	26,7	14,4	2,4	1,8	1,0	2,9	.	—	100,0	
1960		57,1	26,2	14,3	2,4	2,0	1,1	3,1	.	—	100,0	
1961		57,0	26,4	14,3	2,9	1,8	1,0	3,4	.	—	100,0	
1962		58,5	25,1	14,2	2,7	1,8	1,0	3,3	.	—	100,0	
Luxembourg		1953	61,2	28,9	6,7	— 5,5	9,1	1,0	1,4	.	—	100,0
		1954	59,9	27,9	6,6	0,4	5,6	1,0	1,4	.	—	100,0
	1955	57,6	26,6	6,7	2,4	6,9	1,2	1,4	.	—	100,0	
	1956	58,5	27,0	6,8	1,7	6,4	1,0	1,4	.	—	100,0	
	1957	58,6	26,7	6,8	0,6	7,4	1,2	1,3	.	—	100,0	
	1958	63,3	27,5	6,3	— 2,5	5,4	1,4	1,4	.	—	100,0	
	1959	61,4	25,9	7,4	0,5	4,8	1,5	1,5	.	—	100,0	
	1960	58,3	23,8	7,6	1,8	7,2	2,8	1,5	.	—	100,0	
	1961	59,4	23,3	7,8	0,5	7,2	3,4	1,6	.	—	100,0	
	1962	100,0

a) à e) : voir notes en bas de la page 47.

VII A

Verwendung des Bruttosozialprodukts (in jeweiligen Preisen)

LAND PAYS	Währungs- einheit Unité monétaire	Jahr Année	Privater Verbrauch	Staats- verbrauch	Brutto- anlage- investitionen	Vorrats- verände- rung	Letzte inländische Ver- wendung	Ausfuhr von Waren und Dienst- leistungen und Faktor- einkommen aus dem Ausland	Einfuhr von Waren und Dienst- leistungen und Faktor- einkommen an das Ausland	Brutto- sozial- produkt zu Markt- preisen		
			Consum- ation privée	Consum- ation publique	Formation brute de capital fixe	Variations de stocks	Dépense nationale	Exporta- tions de biens et services et revenus de facteurs reçus de l'étranger	Importa- tions de biens et services et revenus de facteurs reçus à l'étranger	Produit national brut aux prix du marché		
			1	2	3	4	5 = 1 bis/à 4	6	7	8 = 5 + 6 - 7		
Deutschland (BR) ohne Saarland und Berlin (West)	Mrd DM	1953	89,56	21,17	29,10	+ 1,91	141,74	25,36	20,00	147,10		
		1954	95,11	22,03	32,76	+ 2,84	152,74	30,77	25,61	157,90		
		1955	106,19	23,82	40,66	+ 5,59	176,26	36,62	32,48	180,40		
		1956	117,75	25,35	44,83	+ 4,01	191,94	44,13	37,27	198,80		
		1957	128,16	27,30	46,49	+ 5,32	207,27	52,50	43,47	216,30		
		1958	137,71	30,59	50,43	+ 3,67	222,40	54,18	45,08	231,50		
		1959	146,48	33,53	57,96	+ 4,20	242,17	60,58	51,85	250,90		
		1960	158,87	37,73	67,03	+ 7,99	271,62	69,75	61,57	279,80		
		einschl. Saarland und Berlin (West)	Mrd DM	1960	170,03	40,40	70,62	+ 8,59	289,64	62,91	55,75	296,80
				1961	186,59	46,42	80,71	+ 5,90	319,62	65,81	59,03	326,40
1962	203,40			53,02	89,81	+ 5,20	351,43	68,93	65,26	355,10		
France	Mrd Ffr	1953	102,08	22,96	24,76	+ 1,44	151,24	22,32	21,65	151,91		
		1954	107,44	21,28	26,79	+ 2,15	157,66	25,48	22,33	160,81		
		1955	115,33	21,37	30,62	+ 1,37	168,69	26,96	23,49	172,16		
		1956	127,99	26,55	34,60	+ 4,69	193,83	25,72	28,22	191,33		
		1957	141,70	29,92	41,42	+ 3,25	216,29	28,28	31,57	213,00		
		1958	160,96	32,63	47,05	+ 5,42	246,06	32,30	33,65	244,71		
		1959	173,60	37,30	50,83	+ 1,81	263,54	39,45	35,61	267,38		
		1960	189,35	39,45	55,24	+ 7,07	291,11	47,01	41,91	296,21		
		1961	206,62	43,02	62,39	+ 2,93	314,96	49,54	44,83	319,67		
		1962	229,80	46,97	69,36	+ 5,47	351,60	51,16	49,20	353,56		
Italia	Mrd Lit	1953	8 343	1 475	2 254	+ 30	12 102	1 406	1 677	11 831		
		1954	8 655	1 620	2 454	+ 35	12 764	1 530	1 678	12 616		
		1955	9 213	1 785	2 750	+ 190	13 938	1 722	1 853	13 807		
		1956	9 885	2 024	3 046	+ 105	15 060	1 998	2 173	14 885		
		1957	10 428	2 156	3 434	+ 84	16 102	2 450	2 560	15 992		
		1958	10 908	2 447	3 481	+ 95	16 931	2 521	2 338	17 114		
		1959	11 356	2 649	3 786	+ 149	17 940	2 801	2 451	18 290		
		1960	12 235	2 896	4 441	+ 305	19 877	3 411	3 351	19 937		
		1961	13 305	3 175	5 099	+ 295	21 874	3 908	3 760	22 022		
		1962	14 929	3 651	5 846	+ 270	24 696	4 386	4 389	24 693		

a) Einschließlich statistischer Berichtigungen. Die Angaben der Spalte 4 sind wie folgt aufzugliedern :

	1953	1954	1955	1956	1957	1958	1959	1960	1961	1962
Vorratsveränderung	+ 1,8	+ 3,0	- 0,4	+ 4,0	+ 6,6	+ 0,8	- 1,2	+ 3,7	+ 4,2	+ 3,3
Statistische Berichtigung	- 0,3	- 0,4	- 0,5	- 1,3	- 1,6	- 2,1	- 1,5	- 2,4	- 0,8	- 1,7

Utilisation du produit national brut (aux prix courants)

LAND PAYS	Währungs- einheit Unité monétaire	Jahr Année	Privater Verbrauch	Staats- verbrauch	Brutto- anlage- investitionen	Vorrats- verände- rung	Letzte inländische Ver- wendung	Ausfuhr von Waren und Dienst- leistungen und Faktor- einkommen aus dem Ausland	Einfuhr von Waren und Dienst- leistungen und Faktor- einkommen an das Ausland	Brutto- sozial- produkt zu Markt- preisen
			Consum- mation privée	Consum- mation publique	Formation brute de capital fixe	Variations de stocks	Dépense nationale	Exporta- tions de biens et services et revenus de facteurs reçus de l'étranger	Importa- tions de biens et services et revenus de facteurs versés à l'étranger	Produit national brut aux prix du marché
			1	2	3	4	5 = 1 bis/à 4	6	7	8 = 5 + 6 - 7
Nederland	Mio Fl	1953	14 657	3 359	5 046	- 196	22 866	12 124	10 790	24 200
		1954	16 269	3 832	5 679	+ 999	26 779	13 321	13 100	27 000
		1955	17 718	4 334	6 798	+ 648	29 498	15 030	14 252	30 276
		1956	19 546	4 890	8 119	+ 723	33 278	16 201	16 911	32 568
		1957	20 650	5 298	9 044	+ 910	35 902	17 942	18 480	35 364
		1958	21 042	5 178	8 060	+ 89	34 369	18 096	16 535	35 930
		1959	22 247	5 176	8 913	+ 268	36 604	20 072	18 233	38 443
		1960	24 169	5 803	10 073	+1 415	41 460	22 601	21 329	42 732
		1961	25 690	6 210	10 850	+1 300	44 050	23 260	22 510	44 800
		1962	27 480	7 040	11 600	+ 600	46 720	24 690	23 860	47 550
Belgique/België	Mrd Fb	1953	296,1	51,2	64,8	+ 1,5a)	413,6	121,9	120,5	415,0
		1954	310,6	51,9	70,5	+ 2,6a)	435,6	129,0	131,6	433,0
		1955	325,9	51,2	75,2	- 0,9a)	451,4	155,2	145,7	460,9
		1956	338,6	53,5	85,6	+ 2,7a)	480,4	179,6	169,8	490,2
		1957	358,5	55,9	93,9	+ 5,1a)	513,4	184,4	178,1	519,7
		1958	358,0	61,0	87,3	- 1,3a)	505,0	177,1	160,2	521,9
		1959	378,7	64,3	95,8	- 2,7a)	536,1	176,1	176,3	535,9
		1960	391,7	69,5	108,7	+ 1,3a)	571,2	199,8	198,8	572,2
		1961	413,1	71,4	113,8	+ 3,4a)	601,7	214,3	214,8	601,2
		1962	432,8	79,5	121,7	+ 1,6a)	635,6	231,4	229,8	637,2
Luxembourg	Mio Flfbg	1953	9 720	2 342	4 009	+ 280	16 351	12 872	12 660	16 563
		1954	10 078	2 352	3 952	+ 246	16 628	12 849	12 496	16 981
		1955	10 759	2 423	4 124	+ 470	17 776	15 589	14 917	18 448
		1956	11 644	2 297	4 030	+ 350	18 321	18 655	16 680	20 296
		1957	12 700	2 477	5 230	+ 300	20 707	19 557	18 329	21 935
		1958	13 136	2 797	5 227	+ 400	21 560	17 538	17 288	21 810
		1959	13 687	2 608	5 247	+ 450	21 992	18 468	17 978	22 482
		1960	14 133	2 521	5 458	- 350	21 762	22 327	19 400	24 689
		1961	14 685	2 553	6 328	+ 300	23 866	22 257	20 783	25 340
		1962

a) Y compris un ajustement statistique. Les chiffres de la rubrique 4 se décomposent comme suit :

	1953	1954	1955	1956	1957	1958	1959	1960	1961	1962
Variations de stocks	+ 1,8	+ 3,0	- 0,4	+ 4,0	+ 6,6	+ 0,8	- 1,2	+ 3,7	+ 4,2	+ 3,3
Ajustement statistique	- 0,3	- 0,4	- 0,5	- 1,3	- 1,6	- 2,1	- 1,5	- 2,4	- 0,8	- 1,7

VII B

Verwendung des Bruttonsozialprodukts in jeweiligen Preisen (in %)

LAND PAYS	Jahr Année	Privater Verbrauch	Staats- verbrauch	Brutto- anlage- investitionen	Vorrats- verände- rung	Letzte inländische Ver- wendung	Ausfuhr von Waren und Dienst- leistungen und Faktor- einkommen aus dem Ausland	Einfuhr von Waren und Dienst- leistungen und Faktor- einkommen an das Ausland	Brutto- sozial- produkt zu Markt- preisen	
		Consum- ation privée	Consum- ation publique	Formation brute de capital fixe	Variations de stocks	Dépense nationale	Exporta- tions de biens et services et revenus de facteurs reçus de l'étranger	Importa- tions de biens et services et revenus de facteurs versés à l'étranger	Produit national brut aux prix du marché	
		1	2	3	4	5 = 1 bis/à 4	6	7	8 = 5 + 6 - 7	
Deutschland (BR) ohne Saarland und Berlin (West)	1953	60,9	14,4	19,8	+ 1,3	96,4	17,2	13,6	100,0	
	1954	60,2	14,0	20,7	+ 1,8	96,7	19,5	16,2	100,0	
	1955	58,9	13,2	22,5	+ 3,1	97,7	20,3	18,0	100,0	
	1956	59,2	12,8	22,5	+ 2,0	96,5	22,2	18,7	100,0	
	1957	59,2	12,6	21,5	+ 2,5	95,8	24,3	20,1	100,0	
	1958	59,5	13,2	21,8	+ 1,6	96,1	23,4	19,5	100,0	
	1959	58,4	13,3	23,1	+ 1,7	96,5	24,2	20,7	100,0	
	1960	56,8	13,5	23,9	+ 2,9	97,1	24,9	22,0	100,0	
	einschl. Saarland und Berlin (West)	1960	57,3	13,6	23,8	+ 2,9	97,6	21,2	18,8	100,0
		1961	57,2	14,2	24,7	+ 1,8	97,9	20,2	18,1	100,0
1962		57,3	14,9	25,3	+ 1,5	99,0	19,4	18,4	100,0	
France	1953	67,2	15,1	16,3	+ 1,0	99,6	14,7	14,3	100,0	
	1954	66,8	13,2	16,7	+ 1,3	98,0	15,9	13,9	100,0	
	1955	67,0	12,4	17,8	+ 0,8	98,0	15,7	13,7	100,0	
	1956	66,9	13,9	18,1	+ 2,4	101,3	13,4	14,7	100,0	
	1957	66,5	14,1	19,4	+ 1,5	101,5	13,3	14,8	100,0	
	1958	65,8	13,4	19,2	+ 2,2	100,6	13,2	13,8	100,0	
	1959	64,9	14,0	19,0	+ 0,7	98,6	14,7	13,3	100,0	
	1960	63,9	13,3	18,7	+ 2,4	98,3	15,9	14,2	100,0	
	1961	64,6	13,5	19,5	+ 0,9	98,5	15,5	14,0	100,0	
	1962	65,0	13,3	19,6	+ 1,5	99,4	14,5	13,9	100,0	
	Italia	1953	70,5	12,5	19,0	+ 0,3	102,3	11,9	14,2	100,0
		1954	68,6	12,8	19,5	+ 0,3	101,2	12,1	13,3	100,0
1955		66,7	12,9	19,9	+ 1,4	100,9	12,5	13,4	100,0	
1956		66,4	13,6	20,5	+ 0,7	101,2	13,4	14,6	100,0	
1957		65,2	13,5	21,5	+ 0,5	100,7	15,3	16,0	100,0	
1958		63,7	14,3	20,3	+ 0,6	98,9	14,7	13,6	100,0	
1959		62,1	14,5	20,7	+ 0,8	98,1	15,3	13,4	100,0	
1960		61,4	14,5	22,3	+ 1,5	99,7	17,1	16,8	100,0	
1961		60,4	14,4	23,2	+ 1,3	99,3	17,8	17,1	100,0	
1962		60,4	14,8	23,7	+ 1,1	100,0	17,8	17,8	100,0	

a) Einschließlich statistischer Berichtigungen. Die Angaben der Spalte 4 sind wie folgt aufzugliedern :

	1953	1954	1955	1956	1957	1958	1959	1960	1961	1962
Vorratsveränderung	+ 0,4	+ 0,7	- 0,1	+ 0,8	+ 1,3	+ 0,2	- 0,2	+ 0,6	+ 0,7	+ 0,5
Statistische Berichtigung	- 0,1	- 0,1	- 0,1	- 0,3	- 0,3	- 0,4	- 0,3	- 0,4	- 0,1	- 0,2

Utilisation du produit national brut aux prix courants (en %)

LAND PAYS	Jahr Année	Privater Verbrauch	Staats- verbrauch	Brutto- anlage- investitionen	Vorrats- verände- rung	Letzte inländische Ver- wendung	Ausfuhr von Waren und Dienst- leistungen und Faktor- einkommen aus dem Ausland	Einfuhr von Waren und Dienst- leistungen und Faktor- einkommen an das Ausland	Brutto- sozial- produkt zu Markt- preisen
		Consom- mation privée	Consom- mation publique	Formation brute de capital fixe	Variations de stocks	Dépense nationale	Exporta- tions de biens et revenus de facteurs reçus de l'étranger	Importa- tions de biens et revenus de facteurs versés à l'étranger	Produit national brut aux prix du marché
		1	2	3	4	5 = 1 bis/à 4	6	7	8 = 5 + 6 - 7
Nederland	1953	60,6	13,9	20,8	- 0,8	94,5	50,1	44,6	100,0
	1954	60,3	14,2	21,0	+ 3,7	99,2	49,3	48,5	100,0
	1955	58,5	14,3	22,5	+ 2,1	97,4	49,7	47,1	100,0
	1956	60,0	15,0	25,0	+ 2,2	102,2	49,7	51,9	100,0
	1957	58,4	15,0	25,5	+ 2,6	101,5	50,7	52,2	100,0
	1958	58,6	14,4	22,4	+ 0,2	95,6	50,4	46,0	100,0
	1959	57,9	13,4	23,2	+ 0,7	95,2	52,2	47,4	100,0
	1960	56,5	13,6	23,6	+ 3,3	97,0	52,9	49,9	100,0
	1961	57,3	13,9	24,2	+ 2,9	98,3	51,9	50,2	100,0
	1962	57,8	14,8	24,4	+ 1,3	98,3	51,9	50,2	100,0
Belgique/België	1953	71,4	12,3	15,6	+ 0,4 a)	99,7	29,4	29,1	100,0
	1954	71,7	12,0	16,3	+ 0,6 a)	100,6	29,8	30,4	100,0
	1955	70,7	11,1	16,3	- 0,2 a)	97,9	33,7	31,6	100,0
	1956	69,1	10,9	17,5	+ 0,5 a)	98,0	36,6	34,6	100,0
	1957	69,0	10,7	18,1	+ 1,0 a)	98,8	35,5	34,3	100,0
	1958	68,6	11,7	16,7	- 0,2 a)	96,8	33,9	30,7	100,0
	1959	70,6	12,0	17,9	- 0,5 a)	100,0	32,9	32,9	100,0
	1960	68,5	12,1	19,0	+ 0,2 a)	99,8	34,9	34,7	100,0
	1961	68,7	11,9	18,9	+ 0,6 a)	100,1	35,6	35,7	100,0
	1962	67,9	12,5	19,1	+ 0,3 a)	99,8	36,3	36,1	100,0
Luxembourg	1953	58,7	14,1	24,2	+ 1,7	98,7	77,7	76,4	100,0
	1954	59,3	13,9	23,3	+ 1,4	97,9	75,7	73,6	100,0
	1955	58,3	13,1	22,4	+ 2,6	96,4	84,5	80,9	100,0
	1956	57,4	11,3	19,9	+ 1,7	90,3	91,9	82,2	100,0
	1957	57,9	11,3	23,8	+ 1,4	94,4	89,2	83,6	100,0
	1958	60,3	12,8	24,0	+ 1,8	98,9	80,4	79,3	100,0
	1959	60,9	11,6	23,3	+ 2,0	97,8	82,2	80,0	100,0
	1960	57,2	10,2	22,1	- 1,4	88,1	90,5	78,6	100,0
	1961	57,9	10,1	25,0	+ 1,2	94,2	87,8	82,0	100,0
	1962

a) Y compris un ajustement statistique. Les chiffres de la rubrique 4 se décomposent comme suit :

	1953	1954	1955	1956	1957	1958	1959	1960	1961	1962
Variations de stocks	+ 0,4	+ 0,7	- 0,1	+ 0,8	+ 1,3	+ 0,2	- 0,2	+ 0,6	+ 0,7	+ 0,5
Ajustement statistique	- 0,1	- 0,1	- 0,1	- 0,3	- 0,3	- 0,4	- 0,3	- 0,4	- 0,1	- 0,2

VIII

Verwendung des Bruttosozialprodukts (in Preisen von 1958)

LAND PAYS	Währungseinheit Unité monétaire	Jahr Année	Privater Verbrauch	Staatsverbrauch	Bruttoanlageinvestitionen	Vorratsveränderung	Letzte inländische Verwendung	Ausfuhr von Waren und Dienstleistungen und Faktoreinkommen aus dem Ausland	Einfuhr von Waren und Dienstleistungen und Faktoreinkommen an das Ausland	Bruttosozialprodukt zu Marktpreisen		
			Consommation privée	Consommation publique	Formation brute de capital fixe	Variations de stocks	Dépense nationale	Exportations de biens et services et revenus de facteurs reçus de l'étranger	Importations de biens et services et revenus de facteurs versés à l'étranger	Produit national brut aux prix du marché		
			1	2	3	4	5 = 1 bis/à 4	6	7	8 = 5 + 6 - 7		
Deutschland (BR) a) ohne Saarland und Berlin (West)	Mrd DM	1953		
		1954		
		1955		
		1956		
		1957		
		1958		
		1959		
		1960		
		einschl. Saarland und Berlin (West)	Mrd DM	1960
				1961
1962		
France	Mrd Ffr	1953	129,40	32,74	30,43	+ 1,53	194,10	26,37	25,43	195,04		
		1954	134,39	29,41	33,06	+ 2,78	199,64	30,63	26,57	203,70		
		1955	142,57	28,38	37,47	+ 1,75	210,17	32,21	28,11	214,27		
		1956	151,20	32,44	40,57	+ 5,78	229,99	29,38	32,70	226,67		
		1957	158,84	33,80	44,89	+ 4,07	241,60	30,33	33,74	238,19		
		1958	160,96	32,63	47,05	+ 5,42	246,06	32,30	33,65	244,71		
		1959	163,94	34,76	48,16	+ 1,98	248,84	36,24	33,11	251,97		
		1960	173,04	35,72	51,40	+ 6,48	266,64	42,37	38,48	270,53		
		1961	183,11	36,96	56,51	+ 1,96	278,54	44,90	41,33	282,11		
		1962	195,63	37,82	60,70	+ 5,50	299,65	46,03	45,77	299,91		
Italia	Mrd Lit	1953	9 330	1 741	2 425	+ 30	13 526	1 430	1 674	13 282		
		1954	9 497	1 890	2 630	+ 35	14 052	1 569	1 716	13 905		
		1955	9 840	1 959	2 907	+ 189	14 895	1 775	1 855	14 815		
		1956	10 196	2 099	3 132	+ 103	15 530	1 981	2 106	15 405		
		1957	10 637	2 175	3 421	+ 81	16 314	2 425	2 364	16 375		
		1958	10 908	2 447	3 481	+ 95	16 931	2 521	2 338	17 114		
		1959	11 473	2 541	3 829	+ 158	18 001	2 935	2 569	18 367		
		1960	12 204	2 699	4 408	+ 319	19 630	3 493	3 516	19 607		
		1961	13 142	2 832	4 948	+ 307	21 229	4 061	4 056	21 234		
		1962	14 029	2 960	5 389	+ 268	22 646	4 539	4 679	22 506		

a) Angaben über die Verwendung des Bruttosozialprodukts sind für Deutschland (BR) « in Preisen von 1958 » noch nicht verfügbar; entsprechende Angaben in Preisen von 1954 sind im Anhang I enthalten.

b) Einschließlich statistischer Berichtigungen. Die Angaben der Spalte 4 sind wie folgt aufzugliedern:

	1953	1954	1955	1956	1957	1958	1959	1960	1961	1962
Vorratsveränderung	+ 2,0	+ 3,4	- 0,5	+ 4,2	+ 7,0	+ 0,8	- 0,9	+ 4,1	+ 4,3	+ 3,6
Statistische Berichtigung	- 2,5	- 2,4	- 1,9	- 2,5	- 1,9	- 2,1	- 1,8	- 2,6	- 2,3	- 2,4

Utilisation du produit national brut (aux prix de 1958)

LAND PAYS	Währungs- einheit Unité monétaire	Jahr Année	Privater Verbrauch	Staats- verbrauch	Brutto- anlage- investitionen	Vorrats- verände- rung	Letzte inländische Ver- wendung	Ausfuhr von Waren und Dienst- leistungen und Faktor- einkommen aus dem Ausland	Einfuhr von Waren und Dienst- leistungen und Faktor- einkommen an das Ausland	Brutto- sozial- produkt zu Markt- preisen
			Consom- mation privée	Consom- mation publique	Formation brute de capital fixe	Variations de stocks	Dépense nationale	Exporta- tions de biens et services et revenus de facteurs recus de l'étranger	Importa- tions de biens et services et revenus de facteurs versés à l'étranger	Produit national brut aux prix du marché
			1	2	3	4	5 = 1 bis à 4	6	7	8 = 5 + 6 - 7
Nederland	Mio Fl	1953	17 040	4 680	6 380	- 150	27 950	12 370	10 960	29 360
		1954	18 160	5 010	6 920	+ 1 070	31 160	13 840	13 630	31 370
		1955	19 380	5 250	7 900	+ 670	33 200	15 100	14 600	33 700
		1956	20 950	5 470	8 800	+ 730	35 950	15 650	16 740	34 860
		1957	20 980	5 420	9 270	+ 870	36 540	16 870	17 450	35 960
		1958	21 040	5 180	8 060	+ 90	34 370	18 100	16 540	35 930
		1959	22 010	5 120	9 030	+ 260	36 420	20 190	18 820	37 790
		1960	23 420	5 460	10 080	+ 1 410	40 370	22 870	22 080	41 160
		1961	24 520	5 670	10 690	+ 1 320	42 200	23 880	23 650	42 430
		1962	25 560	6 030	11 140	+ 610	43 340	25 450	25 200	43 590
Belgique/België	Mrd Fb	1953	312,9	59,8	77,5	- 0,5b)	449,7	123,4	114,5	458,6
		1954	323,6	60,7	84,2	+ 1,0b)	469,5	136,6	129,9	476,2
		1955	343,5	58,2	86,7	- 2,3b)	486,1	157,7	142,6	501,2
		1956	349,5	58,4	93,7	+ 1,7b)	503,3	172,8	161,9	514,2
		1957	360,7	57,7	96,4	+ 5,0b)	519,8	173,7	165,2	528,3
		1958	358,0	61,0	87,3	- 1,3b)	505,0	177,1	160,2	521,9
		1959	370,8	64,5	95,3	- 2,7b)	527,9	183,8	179,5	532,2
		1960	384,2	66,0	106,1	+ 1,5b)	557,8	203,7	200,5	561,0
		1961	395,8	66,5	109,1	+ 2,1b)	573,5	219,0	213,8	578,7
		1962	411,6	70,5	110,8	+ 1,2b)	594,1	238,6	231,8	600,9
Luxembourg	Mio Flbg	1953
		1954
		1955
		1956
		1957
		1958
		1959
		1960
		1961
		1962

a) Les chiffres sur l'utilisation du produit national brut aux prix de 1958 n'étant pas encore disponibles pour l'Allemagne (RF), on trouvera à l'annexe I les chiffres établis aux prix de 1954.

b) Y compris un ajustement statistique. Les chiffres de la rubrique 4 se décomposent comme suit :

	1953	1954	1955	1956	1957	1958	1959	1960	1961	1962
Variations de stocks	+ 2,0	+ 3,4	- 0,5	+ 4,2	+ 7,0	+ 0,8	- 0,9	+ 4,1	+ 4,3	+ 3,6
Ajustement statistique	- 2,5	- 2,4	- 1,9	- 2,5	- 1,9	- 2,1	- 1,8	- 2,6	- 2,3	- 2,4

IX

**Volumenindizes des Bruttosozialprodukts
und seiner Verwendungsformen (1958 = 100)**

LAND PAYS	Jahr Année	Privater Verbrauch	Staats- verbrauch	Brutto- anlage- investitionen	Vorrats- verände- rung	Letzte inländische Ver- wendung	Ausfuhr von Waren und Dienst- leistungen und Faktor- einkommen aus dem Ausland	Einfuhr von Waren und Dienst- leistungen und Faktor- einkommen an das Ausland	Brutto- sozial- produkt zu Markt- preisen	
		Consom- mation privée	Consom- mation publique	Formation brute de capital fixe	Variations de stocks	Dépense nationale	Exporta- tions de biens et services et revenus de facteurs reçus de l'extérieur	Importa- tions de biens et services et revenus de facteurs versés à l'extérieur	Produit national brut aux prix du marché	
		1	2	3	4	5	6	7	8	
Deutschland (BR) ^{a)} ohne Saarland und Berlin (West)	1953	71	82	64		71	49	44	71	
	1954	75	84	72		76	60	57	76	
	1955	83	88	87		86	71	71	86	
	1956	90	89	94		91	83	79	92	
	1957	95	92	94		96	97	91	97	
	1958	100	100	100		100	100	100	100	
	1959	105	109	113		108	114	118	107	
	1960	113	117	126		118	129	139	116	
	einschl. Saarland und Berlin (West)	1960	121	125	133		126	116	128	123
		1961	129	136	145		134	120	138	130
1962		136	152	153		142	125	154	136	
France	1953	80	100	65		79	82	76	80	
	1954	83	90	70		81	95	79	83	
	1955	89	87	80		85	100	84	88	
	1956	94	99	86		93	91	97	93	
	1957	99	104	95		98	94	100	97	
	1958	100	100	100		100	100	100	100	
	1959	102	107	102		101	112	98	103	
	1960	108	109	109		108	131	114	111	
	1961	114	113	120		113	139	123	115	
	1962	122	116	129		122	143	136	123	
Italia	1953	86	71	70		80	57	72	78	
	1954	87	77	76		83	62	73	81	
	1955	90	80	84		88	70	79	87	
	1956	93	86	90		92	79	90	90	
	1957	98	89	98		96	96	101	96	
	1958	100	100	100		100	100	100	100	
	1959	105	104	110		106	116	110	107	
	1960	112	110	127		116	139	150	115	
	1961	120	116	142		125	161	173	124	
	1962	129	121	155		134	180	200	132	

^{a)} Die Indices für Deutschland (BR) sind aus Angaben in Preisen von 1954 berechnet. Das Jahr 1958 stellt somit nur eine Vergleichsbasis dar.

Indices de volume du produit national brut et des principales catégories de dépenses (1958 = 100)

LAND PAYS	Jahr Année	Privater Verbrauch	Staats- verbrauch	Brutto- anlage- investitionen	Vorrats- verände- rung	Letzte inländische Ver- wendung	Ausfuhr von Waren und Dienst- leistungen und Faktor- einkommen aus dem Ausland	Einfuhr von Waren und Dienst- leistungen und Faktor- einkommen an das Ausland	Brutto- sozial- produkt zu Markt- preisen
		Consom- mation privée	Consom- mation publique	Formation brute de capital fixe	Variations de stocks	Dépense nationale	Exporta- tions de biens et services et revenus de facteurs reçus de l'étranger	Importa- tions de biens et services et revenus de facteurs versés à l'étranger	Produit national brut aux prix du marché
		1	2	3	4	5	6	7	8
Nederland	1953	81	90	79		81	68	66	82
	1954	86	97	86		91	76	82	87
	1955	92	101	98		97	83	88	94
	1956	100	106	109		105	86	101	97
	1957	100	105	115		106	93	106	100
	1958	100	100	100		100	100	100	100
	1959	105	99	112		106	112	114	105
	1960	111	105	125		117	126	133	115
	1961	117	109	133		123	132	143	118
	1962	121	116	138		126	141	152	121
Belgique/België	1953	87	98	89		89	70	71	88
	1954	90	100	96		93	77	81	91
	1955	96	95	99		96	89	89	96
	1956	98	96	107		100	98	101	99
	1957	101	95	110		103	98	103	101
	1958	100	100	100		100	100	100	100
	1959	104	106	109		105	104	112	102
	1960	107	108	122		110	115	125	107
	1961	111	109	125		114	124	133	111
	1962	115	116	127		118	135	145	115
Luxembourg	1953
	1954
	1955
	1956
	1957
	1958
	1959
	1960
	1961
	1962

a) Les indices pour l'Allemagne (RF) sont établis à partir des chiffres aux prix de 1954 (voir Annexe I), l'année 1958 ne constituant qu'une base de comparaison.

X

Preisindices des Bruttosozialprodukts und seiner Verwendungsformen (1958 = 100) a)

LAND PAYS	Jahr Année	Privater Verbrauch	Staats- verbrauch	Brutto- anlage- investitionen	Vorrats- verände- rung	Letzte inländische Ver- wendung	Ausfuhr von Waren und Dienst- leistungen und Faktor- einkommen aus dem Ausland	Einfuhr von Waren und Dienst- leistungen und Faktor- einkommen an das Ausland	Brutto- sozial- produkt zu Markt- preisen	
		Consom- mation privée	Consom- mation publique	Formation brute de capital fixe	Variations de stocks	Dépense nationale	Exporta- tions de biens et services et revenus de facteurs reçus de l'extérieur	Importa- tions de biens et services de facteurs versés à l'extérieur	Produit national brut aux prix du marché	
		1	2	3	4	5	6	7	8	
Deutschland (BR) ohne Saarland und Berlin (West)	1953	
	1954	
	1955	
	1956	
	1957	
	1958	
	1959	
	1960	
	einschl. Saarland und Berlin (West)	1960
		1961
1962		
France	1953	79	70	81		78	85	85	78	
	1954	80	72	81		79	83	84	79	
	1955	81	75	82		80	84	84	80	
	1956	85	82	85		84	88	86	84	
	1957	89	89	92		90	93	94	89	
	1958	100	100	100		100	100	100	100	
	1959	106	107	106		106	109	108	106	
	1960	109	110	107		109	111	109	109	
	1961	113	116	110		113	110	108	113	
	1962	117	124	114		117	111	107	118	
Italia	1953	89	85	93		89	98	100	89	
	1954	91	86	93		91	98	98	91	
	1955	94	91	95		94	97	100	93	
	1956	97	96	97		97	101	103	97	
	1957	98	99	100		99	101	108	98	
	1958	100	100	100		100	100	100	100	
	1959	99	104	99		100	95	95	100	
	1960	100	107	101		101	98	95	102	
	1961	101	112	103		103	96	93	104	
	1962	106	123	108		109	97	94	110	

a) Errechnet durch Division der absoluten Zahlen in jeweiligen Preisen (Tabelle VIIA) durch die entsprechenden Zahlen in konstanten Preisen (Tabelle VIII). Es handelt sich somit um Indices vom Typ Paasche (mit wechselnder Wägung).

**Indices de prix du produit national brut
et des principales catégories de dépenses (1958 = 100) ^{a)}**

LAND PAYS	Jahr Année	Privater Verbrauch	Staats- verbrauch	Brutto- anlage- investitionen	Vorrats- verände- rung	Letzte inländische Ver- wendung	Ausfuhr von Waren und Dienst- leistungen und Faktor- einkommen aus dem Ausland	Einfuhr von Waren und Dienst- leistungen und Faktor- einkommen an das Ausland	Brutto- sozial- produkt zu Markt- preisen	
		Consom- mation privée	Consom- mation publique	Formation brute de capital fixe	Variations de stocks	Dépense nationale	Exporta- tions de biens et services et revenus de facteurs reçus de l'étranger	Importa- tions de biens et revenus de facteurs versés à l'étranger	Produit national brut aux prix du marché	
		1	2	3	4	5	6	7	8	
Nederland	1953	86	72	79		82	98	98	82	
	1954	90	76	82		86	96	96	86	
	1955	91	83	86		89	100	98	90	
	1956	93	89	92		93	104	101	93	
	1957	98	98	98		98	106	106	98	
	1958	100	100	100		100	100	100	100	
	1959	101	101	99		101	99	97	102	
	1960	103	106	100		103	99	97	104	
	1961	105	110	101		104	97	95	106	
	1962	108	117	104		108	97	95	109	
	Belgique/België	1953	95	86	84		92	99	105	90
		1954	96	86	84		93	94	101	91
1955		95	88	87		93	98	102	92	
1956		97	92	91		95	104	105	95	
1957		99	97	97		99	106	108	98	
1958		100	100	100		100	100	100	100	
1959		102	100	101		102	96	98	101	
1960		102	105	102		102	98	99	102	
1961		104	107	104		105	98	100	104	
1962		105	113	110		107	97	99	106	
Luxembourg		1953
		1954
	1955	
	1956	
	1957	
	1958	
	1959	
	1960	
	1961	
	1962	

a) Indices obtenus en divisant les valeurs absolues aux prix courants (Tableau VII A) par les valeurs calculées à prix constants (Tableau VIII). Il s'agit donc d'indices du type Paasche (à pondération variable).

XI

Jährliche Zuwachsraten des Bruttosozialprodukts und seiner Verwendungsformen in konstanten Preisen (in %) ^{a)}

LAND PAYS	Jahr Année	Privater Verbrauch	Staatsverbrauch	Bruttoanlageinvestitionen	Vorratsveränderung	Letzte inländische Verwendung	Ausfuhr von Waren und Dienstleistungen und Faktor-einkommen aus dem Ausland	Einfuhr von Waren und Dienstleistungen und Faktor-einkommen an das Ausland	Brutto-sozial-produkt zu Markt-preisen	
		Consom-mation privée	Consom-mation publique	Formation brute de capital fixe	Variations de stocks	Dépense nationale	Exporta-tions de biens et services et revenus de facteurs reçus de l'extérieur	Importa-tions de biens et services et revenus de facteurs versés à l'extérieur	Produit national brut aux prix du marché	
		1	2	3	4	5	6	7	8	
Deutschland (BR) ^{a)} ohne Saarland und Berlin (West)	1953	+ 10,9	- 0,6	+ 17,0		+ 7,5	+ 18,5	+ 17,9	+ 7,9	
	1954	+ 5,6	+ 2,8	+ 13,8		+ 7,5	+ 23,4	+ 29,9	+ 7,2	
	1955	+ 9,9	+ 4,3	+ 20,5		+ 12,9	+ 17,8	+ 24,3	+ 12,0	
	1956	+ 8,5	+ 0,8	+ 7,4		+ 6,0	+ 16,6	+ 12,6	+ 7,0	
	1957	+ 6,2	+ 4,3	+ 0,5		+ 5,2	+ 16,2	+ 15,0	+ 5,8	
	1958	+ 4,8	+ 8,3	+ 6,2		+ 4,5	+ 3,6	+ 9,5	+ 3,3	
	1959	+ 5,4	+ 8,8	+ 12,8		+ 7,7	+ 13,9	+ 18,4	+ 6,9	
	1960	+ 7,0	+ 8,0	+ 11,5		+ 9,8	+ 13,3	+ 17,7	+ 8,8	
	einschl. Saarland und Berlin (West)	1961	+ 6,8	+ 8,8	+ 9,4		+ 6,4	+ 3,3	+ 7,7	+ 5,4
		1962	+ 5,7	+ 11,1	+ 5,4		+ 6,0	+ 4,2	+ 11,4	+ 4,4
	France	1953	+ 4,3	+ 2,9	+ 0,7		+ 2,4	+ 1,4	- 0,7	+ 2,7
		1954	+ 3,9	- 10,2	+ 8,6		+ 2,9	+ 16,2	+ 4,5	+ 4,4
1955		+ 6,1	- 3,5	+ 13,3		+ 5,3	+ 5,2	+ 5,8	+ 5,2	
1956		+ 6,1	+ 14,3	+ 8,3		+ 9,4	- 8,8	+ 16,3	+ 5,8	
1957		+ 5,1	+ 4,2	+ 10,6		+ 5,0	+ 3,2	+ 3,2	+ 5,1	
1958		+ 1,3	- 3,5	+ 4,8		+ 1,8	+ 6,5	- 0,3	+ 2,7	
1959		+ 1,9	+ 6,5	+ 2,4		+ 1,1	+ 12,2	- 1,6	+ 3,0	
1960		+ 5,6	+ 2,8	+ 6,7		+ 7,2	+ 16,9	+ 16,2	+ 7,4	
1961		+ 5,8	+ 3,5	+ 9,9		+ 4,5	+ 6,0	+ 7,4	+ 4,3	
1962		+ 6,8	+ 2,3	+ 7,4		+ 7,6	+ 2,5	+ 10,7	+ 6,3	
Italia		1953	+ 6,2	+ 4,0	+ 7,9		+ 6,5	+ 24,3	+ 17,4	+ 6,9
		1954	+ 1,8	+ 8,6	+ 8,5		+ 3,9	+ 9,7	+ 2,5	+ 4,7
	1955	+ 3,6	+ 3,7	+ 10,5		+ 6,0	+ 13,1	+ 8,1	+ 6,5	
	1956	+ 3,6	+ 7,1	+ 7,7		+ 4,3	+ 11,6	+ 13,5	+ 4,0	
	1957	+ 4,3	+ 3,6	+ 9,2		+ 5,0	+ 22,4	+ 12,3	+ 6,3	
	1958	+ 2,5	+ 12,5	+ 1,8		+ 3,8	+ 4,0	- 1,1	+ 4,5	
	1959	+ 5,2	+ 3,8	+ 10,0		+ 6,3	+ 16,4	+ 9,9	+ 7,3	
	1960	+ 6,4	+ 6,2	+ 15,1		+ 9,0	+ 19,0	+ 36,9	+ 6,8	
	1961	+ 7,7	+ 4,9	+ 12,3		+ 8,1	+ 16,3	+ 15,4	+ 8,3	
	1962	+ 6,7	+ 4,5	+ 8,9		+ 6,7	+ 11,8	+ 15,4	+ 6,0	

^{a)} Die jährlichen Zuwachsraten sind aus den absoluten Zahlen in Preisen von 1958 berechnet (Tabelle VIII). Für Deutschland (BR) sind sie aus den absoluten Zahlen in Preisen von 1954 (Anhang I) berechnet.

Variations annuelles du produit national brut et des principales catégories de dépenses à prix constants (en %) a)

LAND PAYS	Jahr Année	Privater Verbrauch	Staats- verbrauch	Brutto- anlage- investitionen	Vorrats- verände- rung	Letzte inländische Ver- wendung	Ausfuhr von Waren und Dienst- leistungen und Faktor- einkommen aus dem Ausland	Einfuhr von Waren und Dienst- leistungen und Faktor- einkommen an das Ausland	Brutto- sozial- produkt zu Markt- preisen	
		Consom- mation privée	Consom- mation publique	Formation brute de capital fixe	Variations de stocks	Dépense nationale	Exporta- tions de biens et services et revenus de facteurs reçus de l'extérieur	Importa- tions de biens et services et revenus de facteurs versés à l'extérieur	Produit national brut aux prix du marché	
		1	2	3	4	5	6	7	8	
Nederland	1953	+ 5,4	+ 10,1	+ 23,6		+ 10,3	+ 13,4	+ 18,5	+ 8,7	
	1954	+ 6,6	+ 7,1	+ 8,5		+ 11,5	+ 11,9	+ 24,4	+ 6,8	
	1955	+ 6,7	+ 4,8	+ 14,2		+ 6,5	+ 9,1	+ 7,1	+ 7,4	
	1956	+ 8,1	+ 4,2	+ 11,4		+ 8,3	+ 3,6	+ 14,7	+ 3,4	
	1957	+ 0,1	- 0,9	+ 5,3		+ 1,6	+ 7,8	+ 4,2	+ 3,2	
	1958	+ 0,3	- 4,4	- 13,1		- 5,9	+ 7,3	- 5,2	- 0,1	
	1959	+ 4,6	- 1,2	+ 12,0		+ 6,0	+ 11,5	+ 13,8	+ 5,2	
	1960	+ 6,4	+ 6,6	+ 11,6		+ 10,8	+ 13,3	+ 17,3	+ 8,9	
	1961	+ 4,7	+ 3,8	+ 6,1		+ 4,5	+ 4,4	+ 7,1	+ 3,1	
	1962	+ 4,2	+ 6,3	+ 4,2		+ 2,7	+ 6,6	+ 6,6	+ 2,7	
	Belgique/België	1953
		1954	+ 3,4	+ 1,5	+ 8,6		+ 4,4	+ 10,7	+ 13,4	+ 3,8
		1955	+ 6,1	- 4,1	+ 3,0		+ 3,5	+ 15,4	+ 9,8	+ 5,2
		1956	+ 1,7	+ 0,3	+ 8,1		+ 3,5	+ 9,6	+ 13,5	+ 2,6
1957		+ 3,2	- 1,2	+ 2,9		+ 3,3	+ 0,5	+ 2,0	+ 2,7	
1958		- 0,7	+ 5,7	- 9,4		- 2,8	+ 2,0	- 3,0	- 1,2	
1959		+ 3,6	+ 5,7	+ 9,2		+ 4,5	+ 3,8	+ 12,0	+ 2,0	
1960		+ 3,6	+ 2,3	+ 11,3		+ 5,7	+ 10,8	+ 11,7	+ 5,4	
1961		+ 3,0	+ 0,8	+ 2,8		+ 2,8	+ 7,5	+ 6,6	+ 3,2	
1962		+ 4,0	+ 6,0	+ 1,6		+ 3,6	+ 8,9	+ 8,4	+ 3,8	
Luxembourg		1953
		1954
	1955	
	1956	
	1957	
	1958	
	1959	
	1960	
	1961	
	1962	

a) Les variations annuelles en pourcentage sont calculées sur base des valeurs absolues aux prix de 1958 (Tableau VIII). Pour l'Allemagne (RF), elles sont calculées sur les données absolues aux prix de 1954 (Annexe I).

XII

Bruttoinlandsinvestitionen und ihre Finanzierung

LAND	Währungs- einheit	Jahr	Bruttoanlage- investitionen der Unternehmen	Bruttoanlage- investitionen des Staates	Vorrats- veränderung	Bruttoinlands- investitionen		
PAYS	Unité monétaire	Année	Formation brute de capital fixe des entreprises	Formation brute de capital fixe de l'État	Variations de stocks	Formation intérieure brute de capital		
			1	2	3	4 = 1 + 2 + 3		
Deutschland (BR) ohne Saarland und Berlin (West)	Mrd DM	1953	25,67	3,43	+ 1,91	31,01		
		1954	29,03	3,73	+ 2,84	35,60		
		1955	35,84	4,82	+ 5,59	46,25		
		1956	39,38	5,45	+ 4,01	48,84		
		1957	40,76	5,73	+ 5,32	51,81		
		1958	44,02	6,41	+ 3,67	54,10		
		1959	50,00	7,96	+ 4,20	62,16		
		1960	57,84	9,19	+ 7,99	75,02		
		einschl. Saarland und Berlin (West)	1960	60,92	9,70	+ 8,59	79,21	
			1961	69,31	11,40	+ 5,90	86,61	
			1962	76,21	13,60	+ 5,20	95,01	
		France	Mrd Ffr	1953	21,96	2,80	+ 1,44	26,20
				1954	23,55	3,24	+ 2,15	28,94
				1955	26,92	3,70	+ 1,37	31,99
				1956	30,42	4,18	+ 4,69	39,29
				1957	36,71	4,71	+ 3,25	44,67
1958	41,77			5,28	+ 5,42	52,47		
1959	44,89			5,94	+ 1,81	52,64		
1960	49,05			6,19	+ 7,07	62,31		
1961	54,93			7,46	+ 2,93	65,32		
1962	60,81			8,55	+ 5,47	74,83		
Italia	Mrd Lit			1953	1 902	352	+ 30	2 284
				1954	2 106	348	+ 35	2 489
				1955	2 389	361	+ 190	2 940
		1956	2 713	333	+ 105	3 151		
		1957	3 062	372	+ 84	3 518		
		1958	3 026	455	+ 95	3 576		
		1959	3 272	514	+ 149	3 935		
		1960	3 864	577	+ 305	4 746		
		1961	4 470	629	+ 295	5 394		
		1962	5 213	633	+ 270	6 116		

a) Einschließlich des Saldos der Vermögensübertragungen zwischen den inländischen Sektoren und dem Ausland.
b) Nettoverbindlichkeiten gegenüber dem Ausland.

Formation intérieure brute de capital et son financement

<i>Abschreibungen der Unternehmen</i>	<i>Abschreibungen des Staates</i>	<i>Ersparnis des Staates</i>	<i>Ersparnis der Unternehmen mit eigener Rechtspersönlichkeit</i>	<i>Ersparnis der privaten Haushalte</i>	<i>Defizit (+) oder Überschuß (—) der laufenden Rechnung der Volkswirtschaft</i>	<i>Finanzierung der Bruttoinlandsinvestitionen</i>
Amortissements des entreprises	Amortissements de l'Etat	Epargne de l'Etat	Epargne des sociétés	Epargne des ménages	Déficit (+) ou excédent (—) de la nation en compte-courant	Financement de la formation intérieure brute de capital
5	6	7	8	9	10	11 = 5 bis/à 10
12,82	0,58	10,63	2,69	8,17	— 3,88	31,01
13,03	0,61	11,87	2,52	11,09	— 3,52	35,60
14,17	0,66	14,02	3,88	15,81	— 2,29	46,25
15,81	0,72	15,69	3,82	17,55	— 4,75	48,84
17,58	0,79	14,92	4,12	20,86	— 6,46	51,81
19,34	0,85	12,87	4,14	23,20	— 6,30	54,10
21,13	0,94	16,09	5,31	24,40	— 5,71	62,16
23,77	1,04	22,34	5,91	27,19	— 5,23	75,02
25,14	1,10	22,89	6,43	28,35	— 4,70	79,21
28,10	1,29	26,18	5,50	28,96	— 3,42	86,61
31,58	1,48	27,58	4,65	29,52	+ 0,20	95,01
14,64	0,25	26,20
14,84	0,26	28,94
15,12	0,27	31,99
16,51	0,29	39,29
18,38	0,29	44,67
20,48	0,31	52,47
23,51	0,33	9,95	7,23	11,46	+ 0,16	52,64
25,23	0,36	10,59	9,80	17,33	— 1,00	62,31
27,76	0,37	11,41	9,34	16,31	+ 0,13	65,32
30,59	0,39	11,00	9,74	20,12	+ 2,99	74,83
1 088	27	← 1 033 a) →			+ 136 b)	2 284
1 150	29	← 1 265 a) →			+ 45 b)	2 489
1 262	30	307	← 1 313 a) →		+ 28 b)	2 940
1 378	33	354	← 1 332 a) →		+ 54 b)	3 151
1 503	35	460	← 1 542 a) →		— 22 b)	3 518
1 563	37	462	← 1 863 a) →		— 349 b)	3 576
1 662	38	336	← 2 371 a) →		— 472 b)	3 935
1 841	40	645	← 2 429 a) →		— 209 b)	4 746
2 029	43	873	← 2 767 a) →		— 318 b)	5 394
2 248	52	953	← 3 049 a) →		— 186 b)	6 116

a) Y compris le solde des transferts de capital entre les secteurs intérieurs et l'extérieur.
b) Emprunt net à l'extérieur.

XII

Bruttoinlandsinvestitionen und ihre Finanzierung (Fortsetzung)

LAND	Währungs- einheit	Jahr	Bruttoanlage- investitionen der Unternehmen	Bruttoanlage- investitionen des Staates	Vorrats- veränderung	Bruttoinlands- investitionen		
PAYS	Unité monétaire	Année	Formation brute de capital fixe des entreprises	Formation brute de capital fixe de l'État	Variations de stocks	Formation intérieure brute de capital		
			1	2	3	4 = 1 + 2 + 3		
Niederland	Mio Fl	1953	3 972	1 074	- 196	4 850		
		1954	4 693	986	+ 999	6 678		
		1955	5 714	1 084	+ 648	7 446		
		1956	6 874	1 245	+ 723	8 842		
		1957	7 548	1 496	+ 910	9 954		
		1958	6 665	1 395	+ 89	8 149		
		1959	7 326	1 587	+ 268	9 181		
		1960	8 323	1 750	+ 1 415	11 488		
		1961	8 900	1 950	+ 1 300	12 150		
		1962	9 330	2 270	+ 600	12 200		
		Belgique/België	Mrd Fb	1953	59,0	5,8	+ 1,5 a)	66,3
				1954	64,0	6,5	+ 2,6 a)	73,1
1955	68,1			7,1	- 0,9 a)	74,3		
1956	77,7			7,9	+ 2,7 a)	88,3		
1957	86,5			7,4	+ 5,1 a)	99,0		
1958	79,2			8,1	- 1,3 a)	86,0		
1959	85,4			10,4	- 2,7 a)	93,1		
1960	98,5			10,2	+ 1,3 a)	110,0		
1961	103,3			10,5	+ 3,4 a)	117,2		
1962	108,8			12,9	+ 1,6 a)	123,3		
Luxembourg	Mio Flbg			1953	2 924 b)	1 085 b)	+ 280	4 289
				1954	2 810 b)	1 142 b)	+ 246	4 198
		1955	2 892 b)	1 232 b)	+ 470	4 594		
		1956	3 065 b)	965 b)	+ 350	4 380		
		1957	4 055 b)	1 175 b)	+ 300	5 530		
		1958	3 710 b)	1 517 b)	+ 400	5 627		
		1959	3 554 b)	1 693 b)	+ 450	5 697		
		1960	4 229 b)	1 229 b)	- 350	5 108		
		1961	5 168 b)	1 160 b)	+ 300	6 628		
		1962						

a) Einschließlich statistischer Berichtigungen : siehe Fußnote auf Seite 50.

b) Die Bruttoanlageinvestitionen im Bereich der Nachrichtenübermittlung sind im Posten 2 enthalten.

c) Die Abschreibungen im Bereich der Nachrichtenübermittlung sind im Posten 6 enthalten.

Formation intérieure brute de capital et son financement (suite)

<i>Abschreibungen der Unternehmen</i>	<i>Abschreibungen des Staates</i>	<i>Ersparnis des Staates</i>	<i>Ersparnis der Unternehmen mit eigener Rechtspersönlichkeit</i>	<i>Ersparnis der privaten Haushalte</i>	<i>Defizit (+) oder Überschuß (—) der laufenden Rechnung der Volkswirtschaft</i>	<i>Finanzierung der Bruttoinlandsinvestitionen</i>
Amortissements des entreprises	Amortissements de l'Etat	Epargne de l'Etat	Epargne des sociétés	Epargne des ménages	Déficit (+) ou excédent (—) de la nation en comptecourant	Financement de la formation intérieure brute de capital
5	6	7	8	9	10	11 = 5 bis/à 10
2 293	107	1 865	1 227	717	— 1 359	4 850
2 361	123	1 425	1 535	1 468	— 234	6 678
2 575	173	1 000	1 800	2 679	— 781	7 446
2 804	177	1 381	1 500	2 230	+ 750	8 842
3 086	238	1 797	1 750	2 489	+ 594	9 954
3 310	213	1 035	1 830	3 294	— 1 533	8 149
3 469	239	1 944	2 300	3 012	— 1 783	9 181
3 651	258	2 270	2 500	4 053	— 1 244	11 488
3 910	280	2 770	2 200	3 660	— 670	12 150
4 210	300	2 420	2 200	3 720	— 650	12 200
33,1	0,5	— 4,7	6,8	30,9	— 0,3	66,3
35,1	0,6	— 6,4	9,5	31,2	+ 3,1	73,1
37,9	0,6	2,0	12,3	30,3	— 8,8	74,3
41,7	0,6	4,8	13,3	37,1	— 9,2	88,3
42,8	0,7	11,1	10,2	40,1	— 5,9	99,0
43,5	0,7	— 1,1	7,2	52,2	— 16,5	86,0
45,4	0,8	— 2,7	10,6	39,0	— 0,0	93,1
47,2	0,8	— 2,3	11,4	54,2	— 1,3	110,0
49,1	0,9	3,8	13,9	49,6	— 0,1	117,2
52,2	1,0	5,3	13,9	54,0	— 3,1	123,3
1 893 c)	483 c)	1 162	— 706	1 635	— 178	4 289
2 046 c)	382 c)	301	50	1 764	— 345	4 198
2 179 c)	391 c)	595	357	1 737	— 665	4 594
2 686 c)	424 c)	1 189	271	1 778	— 1 968	4 380
2 929 c)	490 c)	1 367	105	1 858	— 1 219	5 530
2 926 c)	584 c)	686	— 426	2 096	— 239	5 627
3 269 c)	463 c)	439	83	1 917	— 474	5 697
3 343 c)	324 c)	1 733	350	2 272	— 2 914	5 108
3 207 c)	350 c)	2 159	100	2 265	— 1 453	6 628

a) Y compris un ajustement statistique : voir note en bas de la page 51.

b) La formation brute de capital fixe des Postes, Télégraphes et Téléphones est comprise sous la rubrique 2.

c) Les amortissements des Postes, Télégraphes et Téléphones sont compris sous la rubrique 6.

XIII

**Bruttoanlageinvestitionen der Unternehmen
nach Wirtschaftsbereichen (in jeweiligen Preisen)**

LAND	Währungs- einheit	Jahr	Landwirt- schaft, Forstwirt- schaft und Fischerei	Bergbau, Gewinnung von Steinen und Erden	Verar- beitendes Gewerbe, Bau- gewerbe	Elektri- zitäts-, Gas- und Wasser- werke	Verkehr und Nach- richten- über- mittlung	Woh- nungen	Handel und sonstige Dienst- leistungen	Brutto- anlage- investi- tionen der Unter- nehmen		
PAYS	Unité monétaire	Année	Agricul- ture, sylvi- culture et pêche	Industries extractives	Industries manufac- turières et con- struction	Elec- tricité, gaz et eau	Trans- ports et com- munications	Locaux d'habi- tation	Commerce et autres services	Formation brute de capital fixe des entre- prises		
			1	2	3	4	5	6	7	8 = 1 bis/à 7		
Deutschland (BR) ohne Saarland und Berlin (West)	Mrd DM	1953	7,40	.	25,67		
		1954	8,26	.	29,03			
		1955	9,32	.	35,84			
		1956	9,95	.	39,38			
		1957	10,45	.	40,76			
		1958	11,10	.	44,02			
		1959	13,45	.	50,00			
		1960	14,90	.	57,84			
		einschl. Saarland und Berlin (West)	Mrd DM	1960	60,92
				1961	69,31
1962	76,21		
France	Mrd Ffr	1953	21,96		
		1954	23,55		
		1955	26,92		
		1956	30,42		
		1957	36,71		
		1958	41,77		
		1959	3,30a)	1,34a)	12,80a)	4,63	5,68	13,19	3,95	44,89		
		1960	3,37a)	1,35a)	14,72a)	4,26	6,58	13,89	4,88	49,05		
		1961	3,95a)	1,27a)	17,96a)	4,27	7,00	15,03	5,45	54,93		
		1962	3,96a)	1,21a)	20,56a)	4,73	7,70	16,42	6,23	60,81		
Italia	Mrd Lit	1953	242	55	535	150	334b)	466	120	1 902		
		1954	275	50	550	150	370b)	579	132	2 106		
		1955	312	60	630	157	371b)	715	144	2 389		
		1956	317	70	705	170	461b)	827	163	2 713		
		1957	345	65	836	167	468b)	974	207	3 062		
		1958	343	62	742	223	430b)	998	228	3 026		
		1959	378	86	772	228	499b)	1 069	240	3 272		
		1960	458	105	978	226	699b)	1 101	297	3 864		
		1961	435	121	1 234	252	834b)	1 236	358	4 470		
		1962	490	137	1 417	263	957b)	1 528	421	5 213		

a) Die Fischerei und die Gewinnung von Steinen und Erden sind im Posten 3 enthalten.

b) Einschließlich der Kraftfahrzeuginvestitionen aller Wirtschaftsbereiche.

c) Ohne das subventionierte private Unterrichtswesen; einschließlich der Anstalten der öffentlichen Gesundheitspflege.

**Formation brute de capital fixe des entreprises
par branche d'activité (aux prix courants)**

LAND	Währungs- einheit	Jahr	Landwirt- schaft, Forstwirt- schaft und Fischerei	Bergbau, Gewinnung von Steinen und Erden	Verar- beitendes Gewerbe, Bau- gewerbe	Elektri- zitäts-, Gas- und Wasser- werke	Verkehr und Nach- richten- über- mittlung	Woh- nungen	Handel und sonstige Dienst- leistungen	Brutto- anlage- investi- tionen der Unter- nehmen		
PAYS	Unité monétaire	Année	Agricul- ture, sylvi- culture et pêche	Industries extractives	Industries manufac- turières et con- struction	Elec- tricité, gaz et eau	Trans- ports et com- munications	Locaux d'habi- tation	Commerce et autres services	Formation brute de capital fixe des entre- prises		
			1	2	3	4	5	6	7	8 = 1 bis/à 7		
Niederland	Mio Fl	1953	244	← 1 479 →			710	1 046	493 ^{c)}	3 972		
		1954	302	← 1 759 →			905	1 090	637 ^{c)}	4 693		
		1955	334	← 2 180 →			1 208	1 120	872 ^{c)}	5 714		
		1956	332	← 2 652 →			1 475	1 510	905 ^{c)}	6 874		
		1957	310	← 2 698 →			1 850	1 825	865 ^{c)}	7 548		
		1958	288	← 2 249 →			1 525	1 764	839 ^{c)}	6 665		
		1959	361	← 2 482 →			1 587	1 820	1 076 ^{c)}	7 326		
		1960	384	← 2 937 →			1 928	1 808	1 266 ^{c)}	8 323		
		1961	450	← 3 350 →			1 870	1 850	1 380 ^{c)}	8 900		
		1962	460	← 3 680 →			1 910	1 840	1 440 ^{c)}	9 330		
		Belgique/België	Mrd Fb	1953	3,2	2,4	15,4	3,4	9,1	18,2	7,3	59,0
				1954	3,3	2,5	15,7	3,5	9,3	22,1	7,6	64,0
1955	3,8			2,2	18,5	4,1	10,7	20,6	8,2	68,1		
1956	3,9			3,0	22,2	4,6	12,1	23,0	8,9	77,7		
1957	4,0			3,0	22,3	5,0	11,9	31,2	9,1	86,5		
1958	3,8			2,7	20,2	4,8	13,4	26,0	8,3	79,2		
1959	4,0			1,9	21,0	6,0	12,8	29,6	10,1	85,4		
1960	4,5			1,5	29,0	4,8	14,5	33,2	11,1	98,5		
1961	4,9			1,4	32,1	4,2	13,0	35,8	11,9	103,3		
1962	4,7			1,4	35,6	5,4	12,8	36,5	12,4	108,8		
Luxembourg	Mio Flbg	1953	670	.	2 924		
		1954	660	.	2 810			
		1955	680	.	2 892			
		1956	850	.	3 065			
		1957	900	.	4 055			
		1958	920	.	3 710			
		1959	820	.	3 554			
		1960	996	.	4 229		
		1961	1 390	.	5 168		
		1962		

- a) La pêche et l'extraction de matériaux de construction sont comprises sous la rubrique 3.
b) Y compris les investissements de toutes les branches d'activité en véhicules automobiles.
c) A l'exclusion de l'enseignement privé subventionné; y compris les hôpitaux publics.

XIV

Bruttoanlageinvestitionen der Unternehmen nach Wirtschaftsbereichen (in Preisen von 1958)

LAND	Währungseinheit	Jahr	Landwirtschaft, Forstwirtschaft und Fischerei	Bergbau, Gewinnung von Steinen und Erden	Verarbeitendes Gewerbe, Bau-gewerbe	Elektrizitäts-, Gas- und Wasserwerke	Verkehr und Nachrichtenübermittlung	Wohnungen	Handel und sonstige Dienstleistungen	Bruttoanlageinvestitionen der Unternehmen		
PAYS	Unité monétaire	Année	Agriculture, sylviculture et pêche	Industries extractives	Industries manufacturières et construction	Electricité, gaz et eau	Transports et communications	Locaux d'habitation	Commerce et autres services	Formation brute de capital fixe des entreprises		
			1	2	3	4	5	6	7	8 = 1 bis à 7		
Deutschland (BR) ohne Saarland und Berlin (West)	Mrd DM	1953		
		1954		
		1955		
		1956		
		1957		
		1958		
		1959		
		1960		
		einschl. Saarland und Berlin (West)	Mrd DM	1960
				1961
1962		
France	Mrd Ffr	1953	27,03		
		1954	29,11		
		1955	32,98		
		1956	35,69		
		1957	39,81		
		1958	41,77		
		1959	42,51		
		1960	45,59		
		1961	49,82		
		1962	53,15		
Italia	Mrd Lit	1953	255	57	571	165	329 a)	525	130	2 032		
		1954	297	53	590	166	364 a)	630	144	2 244		
		1955	328	63	664	172	380 a)	762	152	2 521		
		1956	327	72	728	179	454 a)	857	169	2 786		
		1957	348	65	837	168	450 a)	974	207	3 049		
		1958	343	62	742	223	430 a)	998	228	3 026		
		1959	380	87	779	230	509 a)	1 068	247	3 300		
		1960	458	104	975	221	715 a)	1 069	297	3 839		
		1961	428	116	1 186	241	861 a)	1 165	351	4 348		
		1962	459	125	1 296	238	987 a)	1 333	389	4 827		

a) Einschließlich der Kraftfahrzeuginvestitionen aller Wirtschaftsbereiche.

b) Ohne das subventionierte private Unterrichtswesen; einschließlich der Anstalten der öffentlichen Gesundheitspflege.

Formation brute de capital fixe des entreprises par branche d'activité (aux prix de 1958)

LAND	Währungseinheit	Jahr	Landwirtschaft, Forstwirtschaft und Fischerei	Bergbau, Gewinnung von Steinen und Erden	Verarbeitendes Gewerbe, Bau-gewerbe	Elektrizitäts-, Gas- und Wasserwerke	Verkehr und Nachrichtenübermittlung	Wohnungen	Hande. und sonstige Dienstleistungen	Bruttoanlageinvestitionen der Unternehmen		
PAYS	Unité monétaire	Année	Agriculture, sylviculture et pêche	Industries extractives	Industries manufacturières et construction	Electricité, gaz et eau	Transports et communications	Locaux d'habitation	Commerce et autres services	Formation brute de capital fixe des entreprises		
			1	2	3	4	5	6	7	8 = 1 bis à 7		
Niederland	Mio Fl	1953	310	← 1 740 →			810	1 460	600 b)	4 920		
		1954	370	← 2 070 →			1 040	1 470	750 b)	5 700		
		1955	390	← 2 500 →			1 330	1 400	990 b)	6 610		
		1956	360	← 2 860 →			1 550	1 710	950 b)	7 430		
		1957	320	← 2 790 →			1 870	1 870	890 b)	7 740		
		1958	290	← 2 250 →			1 530	1 760	840 b)	6 670		
		1959	370	← 2 510 →			1 600	1 860	1 090 b)	7 430		
		1960	390	← 2 960 →			1 920	1 830	1 270 b)	8 370		
		1961	450	← 3 330 →			1 840	1 810	1 390 b)	8 820		
		1962	440	← 3 590 →			1 880	1 710	1 430 b)	9 050		
		Belgique-België	Mrd Fb	1953	3,8	2,9	18,5	4,0	10,4	22,3	8,5	70,4
				1954	3,8	3,0	18,7	4,1	10,7	26,9	9,0	76,2
1955	4,3			2,6	21,2	4,6	11,9	24,3	9,3	78,2		
1956	4,2			3,3	24,0	4,9	12,8	25,9	9,7	84,8		
1957	4,1			3,1	22,6	5,1	12,0	32,6	9,2	88,7		
1958	3,8			2,7	20,2	4,8	13,4	26,0	8,3	79,2		
1959	4,0			1,8	20,8	6,0	12,8	29,5	10,1	85,0		
1960	4,3			1,5	28,0	4,6	14,4	32,4	11,0	96,2		
1961	4,6			1,3	30,9	4,0	12,8	34,0	11,6	99,2		
1962	4,2			1,3	32,3	4,8	12,3	32,9	11,5	99,3		
Luxembourg	Mio Flbg			1953
				1954
		1955		
		1956		
		1957		
		1958		
		1959		
		1960		
		1961		
		1962		

a) Y compris les investissements de toutes les branches d'activité en véhicules automobiles.

b) A l'exclusion de l'enseignement privé subventionné; y compris les hôpitaux publics.

XV

Bruttoanlageinvestitionen nach Investitionsformen (in jeweiligen Preisen)

LAND	Währungs- einheit	Jahr	Wohnungen	Sonstige Gebäude	Sonstige Bauten	Fahr- zeuge	Maschinen und sonstige Aus- rüstungen	Berlich- tigung	Brutto- anlage- investitionen	
PAYS	Unité monétaire	Année	Locaux d'habitation	Autres bâtiments	Autres constructions et ouvrages	Matériel de transport	Machines et autre matériel	Ajuste- ment	Formation brute de capital fixe	
			1	2	3	4	5	6	7 = 1 bis 5 - 6	
Deutschland (BR) ohne Saarland und Berlin (West)	Mrd DM	1953	7,40	← 6,55 →		← 15,51 →		0,36 a)	29,10	
		1954	8,26	← 7,24 →		← 17,64 →		0,38 a)	32,76	
		1955	9,32	← 9,78 →		← 22,08 →		0,52 a)	40,66	
		1956	9,95	← 11,45 →		← 23,98 →		0,55 a)	44,83	
		1957	10,45	← 12,25 →		← 24,47 →		0,68 a)	46,49	
		1958	11,10	← 13,70 →		← 26,16 →		0,53 a)	50,43	
		1959	13,45	← 16,05 →		← 29,13 →		0,67 a)	57,96	
		1960	14,90	← 18,23 →		← 34,68 →		0,78 a)	67,03	
		einschl. Saarland und Berlin (West)	Mrd DM	1960	← 35,02 →		← 36,40 →		0,80 a)	70,62
				1961	← 40,05 →		← 41,40 →		0,74 a)	80,71
1962	← 45,31 →				← 45,22 →		0,72 a)	89,81		
France	Mrd Ffr	1953	—	24,76	
		1954	—	26,79	
		1955	—	30,62	
		1956	—	34,60	
		1957	—	41,42	
		1958	—	47,05	
		1959	13,30	← 15,36 →		5,98	16,19	—	50,83	
		1960	13,98	← 16,26 →		7,17	17,83	—	55,24	
		1961	15,12	← 18,31 →		7,69	21,27	—	62,39	
		1962	16,50	← 20,43 →		8,34	24,09	—	69,36	
Italia	Mrd Lit	1953	466	128	585	289	786	—	2 254	
		1954	579	160	583	323	809	—	2 454	
		1955	715	185	639	309	902	—	2 750	
		1956	827	209	662	394	954	—	3 046	
		1957	974	252	738	414	1 056	—	3 434	
		1958	998	261	855	367	1 000	—	3 481	
		1959	1 069	299	968	423	1 027	—	3 786	
		1960	1 101	340	1 120	609	1 271	—	4 441	
		1961	1 236	413	1 164	735	1 551	—	5 099	
		1962	1 528	528	1 218	851	1 721	—	5 846	

a) Verkäufe von Anlageschrott und Verkäufe von gebrauchten Kraftfahrzeugen an private Haushalte.

**Formation brute de capital fixe
par type de biens de capital (aux prix courants)**

LAND	Währungs- einheit	Jahr	Wohnungen	Sonstige Gebäude	Sonstige Bauten	Fahr- zeuge	Maschinen und sonstige Aus- rüstungen	Berich- tigung	Brutto- anlage- investitionen
PAYS	Unité monétaire	Année	Locaux d'habitation	Autres bâtimens	Autres constructions et ouvrages	Matériel de transport	Machines et autre matériel	Ajuste- ment	Formation brute de capital fixe
			1	2	3	4	5	6	7 = 1 bis à 5 — 6
Nederland	Mio Fl	1953	1 046	873	868	621	1 638	—	5 046
		1954	1 090	981	757	914	1 937	—	5 679
		1955	1 120	1 310	824	1 300	2 244	—	6 798
		1956	1 510	1 333	979	1 521	2 776	—	8 119
		1957	1 825	1 436	1 094	1 792	2 897	—	9 044
		1958	1 764	1 489	994	1 423	2 390	—	8 060
		1959	1 820	1 711	1 099	1 631	2 652	—	8 913
		1960	1 808	1 943	1 200	2 047	3 075	—	10 073
		1961	1 850	1 970	1 410	2 020	3 600	—	10 850
		1962	1 840	2 140	1 630	2 050	3 940	—	11 600
Belgique/België	Mrd Fb	1953	18,2	—	64,8
		1954	22,1	—	70,5
		1955	20,6	—	75,2
		1956	23,0	—	85,6
		1957	31,2	—	93,9
		1958	26,0	—	87,3
		1959	29,6	—	95,8
		1960	33,2	—	108,7
		1961	35,8	—	113,8
		1962	36,5	—	121,7
Luxembourg	Mio Fibg	1953	670	← 1 280 →		479	1 580	—	4 009
		1954	660	775	679	340	1 498	—	3 952
		1955	680	900	850	402	1 292	—	4 124
		1956	850	780	750	294	1 356	—	4 030
		1957	900	785	975	440	2 130	—	5 230
		1958	920	925	1 138	435	1 809	—	5 227
		1959	820	1 064	1 293	454	1 616	—	5 247
		1960	996	← 2 091 →		← 2 371 →		—	5 458
		1961	1 390	← 1 989 →		← 2 949 →		—	6 328
		1962

a) Ventes d'équipement mis au rebut et ventes de véhicules usagés aux ménages.

XVI

Bruttoanlageinvestitionen nach Investitionsformen (in Preisen von 1958)

LAND	Währungs- einheit	Jahr	Wohnungen	Sonstige Gebäude	Sonstige Bauten	Fahrzeuge	Maschinen und sonstige Ausrüstungen	Brutto- anlage- investitionen		
PAYS	Unité monétaire	Année	Locaux d'habitation	Autres bâtimts	Autres constructions et ouvrages	Matériel de transport	Machines et autre matériel	Formation brute de capital fixe		
			1	2	3	4	5	6 = 1 bis/à 5		
Deutschland (BR) a) ohne Saarland und Berlin (West)	Mrd DM	1953		
		1954			
		1955			
		1956			
		1957			
		1958			
		1959			
		1960			
		einschl. Saarland und Berlin (West)	1960	
			1961	
			1962	
		France	Mrd Ffr	1953	30,43
				1954	33,06
				1955	37,47
1956	40,57		
1957	44,89		
1958	47,05		
1959	12,56			← 14,94 →	5,65	15,01	48,16			
1960	13,01			← 15,60 →	6,62	16,17	51,40			
1961	13,75			← 17,01 →	6,98	18,77	56,51			
1962	14,34			← 18,32 →	7,41	20,63	60,70			
Italia	Mrd Lit	1953	525	144	676	280	800	2 425		
		1954	630	177	676	311	836	2 630		
		1955	762	197	715	314	919	2 907		
		1956	857	217	685	387	986	3 132		
		1957	974	252	738	398	1 059	3 421		
		1958	998	261	855	367	1 000	3 481		
		1959	1 068	302	980	437	1 042	3 829		
		1960	1 069	331	1 096	631	1 281	4 408		
		1961	1 165	389	1 104	772	1 518	4 948		
		1962	1 333	460	1 073	896	1 627	5 389		

a) Für Deutschland (BR) sind Angaben in Preisen von 1954 im Anhang I enthalten.

**Formation brute de capital fixe
par type de biens de capital (aux prix de 1958)**

LAND	Währungs- einheit	Jahr	Wohnungen	Sonstige Gebäude	Sonstige Bauten	Fahrzeuge	Maschinen und sonstige Ausrüstungen	Brutto- anlage- investitionen		
PAYS	Unité monétaire	Année	Locaux d'habitation	Autres bâtiments	Autres constructions et ouvrages	Matériel de transport	Machines et autre matériel	Formation brute de capital fixe		
			1	2	3	4	5	6 = 1 bis/à 5		
Nederland	Mio Fl	1953	1 460	1 210	1 200	660	1 850	6 380		
		1954	1 470	1 320	930	980	2 220	6 920		
		1955	1 400	1 630	980	1 370	2 520	7 900		
		1956	1 710	1 500	1 080	1 560	2 950	8 800		
		1957	1 870	1 480	1 110	1 810	3 000	9 270		
		1958	1 760	1 490	990	1 430	2 390	8 060		
		1959	1 860	1 750	1 100	1 640	2 680	9 030		
		1960	1 830	1 960	1 150	2 030	3 110	10 080		
		1961	1 810	1 920	1 330	2 050	3 580	10 690		
		1962	1 710	1 980	1 480	2 090	3 880	11 140		
		Belgique/België	Mrd Fb	1953	22,3	77,5
				1954	26,9	84,2
1955	24,3			86,7		
1956	25,9			93,7		
1957	32,6			96,4		
1958	26,0			87,3		
1959	29,5			95,3		
1960	32,4			106,1		
1961	34,0			109,1		
1962	32,9			110,8		
Luxembourg	Mio Flbg	1953		
		1954		
		1955		
		1956		
		1957		
		1958		
		1959		
		1960		
		1961		
1962				

a) Pour l'Allemagne (RF), des chiffres aux prix de 1954 sont fournis à l'Annexe I.

Laufende Transaktionen der privaten Haushalte a)

LAND	Währungs- einheit	Jahr	Einkommen aus unselbständiger Arbeit	Einkommen der privaten Haushalte aus Unternehmer- tätigkeit und Vermögen	Anteil der privaten Haushalte am Volkseinkommen	Leistungen der Sozial- versicherung	Sonstige laufende Übertragungen vom Staat	Laufende Übertragungen aus dem Ausland		
PAYS	Unité monétaire	Année	Rémunération des salariés	Revenu de la propriété et de l'entreprise échéant aux ménages	Part des ménages dans le revenu national	Prestations de la Sécurité sociale	Autres transferts courants en provenance de l'Etat	Transferts courants en provenance de l'extérieur		
			1	2	3 = 1 + 2	4	5	6		
Deutschland (BR) ohne Saarland und Berlin (West)	Mrd DM	1953	65,77 b)	37,16 c)	102,93	11,56 d)	5,84	0,18		
		1954	71,87 b)	39,70 c)	111,57	12,38 d)	5,97	0,23		
		1955	81,95 b)	45,89 c)	127,84	14,11 d)	6,51	0,19		
		1956	91,82 b)	50,08 c)	141,90	15,81 d)	7,20	0,18		
		1957	100,52 b)	53,66 c)	154,18	20,62 d)	7,52	0,14		
		1958	108,99 b)	56,61 c)	165,60	24,10 d)	7,59	0,13		
		1959	116,83 b)	61,38 c)	178,21	25,35 d)	7,51	0,10		
		1960	131,40 b)	67,49 c)	198,89	26,89 d)	7,26	0,07		
		einschl. Saarland und Berlin (West)	Mrd DM	1960	139,77 b)	70,91 c)	210,68	29,57 d)	7,85	0,07
				1961	157,20 b)	74,94 c)	232,14	32,88 d)	8,11	0,06
1962	173,95 b)			79,16 c)	253,11	36,28 d)	8,40	0,07		
France	Mrd Ffr	1953	64,79	43,04 f)	107,83	.	.	.		
		1954	70,27	45,99 f)	116,26	.	.	.		
		1955	76,33	49,19 f)	125,52	.	.	.		
		1956	86,01	54,28 f)	140,29	.	.	.		
		1957	96,07	59,00 f)	155,07	.	.	.		
		1958	109,97	67,84 f)	177,81	.	.	.		
		1959	120,71	70,46 f)	191,17	30,69 g)	4,92	0,49		
		1960	132,26	79,90 f)	212,16	33,85 g)	5,19	0,72		
		1961	147,12	82,16 f)	229,28	38,65 g)	5,84	0,90		
		1962	164,02	91,11 f)	255,13	44,50 g)	7,76	0,98		
Italia	Mrd Lit.	1953	4 649	47		
		1954	5 042	46		
		1955	5 514	.	.	.	← 1 283 →	50		
		1956	6 018	.	.	.	← 1 506 →	63		
		1957	6 479	.	.	.	← 1 637 →	72		
		1958	6 986	.	.	.	1 203	590	118	
		1959	7 415	.	.	.	1 330	807	107	
		1960	8 178	.	.	.	1 442	485	134	
		1961	9 006	.	.	.	1 582	539	163	
		1962	10 505	.	.	.	1 894	568	188	

a) Einschließlich der privaten Organisationen ohne Erwerbscharakter.

b) « Meßbares » Einkommen : einschließlich Werbungskosten, jedoch ohne bestimmte Lohnnebenkosten mit Einkommenseigenschaften.

c) Abzüglich Zinsen auf Konsumentenschulden; einschließlich der Lohnnebenkosten, die aus statistischen Gründen nicht in das Einkommen aus unselbständiger Arbeit einbezogen werden können.

d) Einschließlich der direkten Pensionsleistungen an Beamte des Staates und öffentlicher Unternehmen.

e) Einschließlich unterstellter Einzahlungen in fiktive Pensionsfonds für Beamte des Staates und öffentlicher Unternehmen.

f) Nach Abzug der Zinsen auf Konsumentenschulden.

g) Einschließlich der direkten Sozialleistungen an das Personal des Staates und bestimmter öffentlicher Unternehmen.

Opérations courantes des ménages ^{a)}

<i>Laufende Einnahmen der privaten Haushalte</i>	<i>Direkte Steuern der privaten Haushalte</i>	<i>Beiträge zur Sozialversicherung</i>	<i>Sonstige laufende Übertragungen an den Staat</i>	<i>Laufende Übertragungen an das Ausland</i>	<i>Verfügbares Einkommen der privaten Haushalte</i>	<i>Privater Verbrauch</i>	<i>Laufende Ausgaben der privaten Haushalte</i>	<i>Ersparnis der privaten Haushalte</i>
Ressources courantes des ménages	Impôts directs frappant les ménages	Cotisations à la Sécurité sociale	Autres transferts courants à l'Etat	Transferts courants à l'étranger	Revenu disponible des ménages	Consommation privée	Dépenses courantes des ménages	Epargne des ménages
7 = 3 bis/à 6	8	9	10	11	12 = 7 - 8 - 9 - 10 - 11	13	14 = 8 bis/à 11 + 13	15 = 7 - 14
120,51	10,63	11,71 e)	0,23	0,21	97,73	89,56	112,34	8,17
130,15	10,83	12,67 e)	0,26	0,19	106,20	95,11	119,06	11,09
148,65	11,41	14,74 e)	0,27	0,23	122,00	106,19	132,84	15,81
165,09	12,73	16,49 e)	0,28	0,29	135,30	117,75	147,54	17,55
182,46	12,85	19,92 e)	0,32	0,35	149,02	128,16	161,60	20,86
197,42	13,15	22,60 e)	0,39	0,37	160,91	137,71	174,22	23,20
211,17	15,39	24,09 e)	0,42	0,39	170,88	146,48	186,77	24,40
233,11	18,89	27,12 e)	0,43	0,61	186,06	158,87	205,92	27,19
248,17	19,86	28,85 e)	0,49	0,59	198,38	170,03	219,82	28,35
273,19	24,43	31,72 e)	0,51	0,98	215,55	186,59	244,23	28,96
297,86	27,96	35,05 e)	0,58	1,35	232,92	203,40	268,34	29,52
.	102,08	.	.
.	107,44	.	.
.	115,33	.	.
.	127,99	.	.
.	141,70	.	.
.	160,96	.	.
227,27	10,65	30,79 g)	—	0,77	185,06	173,60	215,81	11,46
251,92	11,06	33,39 g)	—	0,79	206,68	189,35	234,59	17,33
274,67	12,15	38,66 g)	—	0,93	222,93	206,62	258,36	16,31
308,37	13,36	44,08 g)	—	1,01	249,92	229,80	288,25	20,12
.	.	761	.	.	.	8 343	.	.
.	.	905	.	.	.	8 655	.	.
.	.	1 028	.	.	.	9 213	.	.
.	.	1 196	.	.	.	9 885	.	.
.	.	1 275	.	.	.	10 428	.	.
.	.	1 416	.	.	.	10 908	.	.
.	.	1 561	.	.	.	11 356	.	.
.	.	1 811	.	.	.	12 235	.	.
.	.	2 006	.	.	.	13 305	.	.
.	.	2 385	.	.	.	14 929	.	.

a) Y compris les organismes privés sans but lucratif.

b) Y compris les frais professionnels à charge des salariés, mais non compris certaines prestations bénévoles des employeurs ayant un caractère de revenu.

c) Déduction faite de l'intérêt de la dette des consommateurs, mais y compris certaines prestations bénévoles des employeurs qui, pour des raisons statistiques, n'ont pu être incluses dans la rémunération des salariés.

d) Y compris les retraites versées directement par l'Etat et les entreprises publiques à leurs fonctionnaires.

e) Y compris les cotisations imputées à un Fonds de retraite fictif des fonctionnaires de l'Etat et des entreprises publiques.

f) Déduction faite de l'intérêt de la dette des consommateurs.

g) Y compris les prestations sociales fournies directement par l'Etat et certaines entreprises publiques à leur personnel.

Laufende Transaktionen der privaten Haushalte a) (Fortsetzung)

LAND	Währungs- einheit	Jahr	Einkommen aus unselbständiger Arbeit	Einkommen der privaten Haushalte aus Unternehmer- tätigkeit und Vermögen	Anteil der privaten Haushalte am Volkseinkommen	Leistungen der Sozial- versicherung	Sonstige laufende Übertragungen vom Staat	Laufende Übertragungen aus dem Ausland
PAYS	Unité monétaire	Année	Rémunération des salariés	Revenu de la propriété et de l'entreprise échéant aux ménages	Part des ménages dans le revenu national	Prestations de la Sécurité sociale	Autres transferts courants en provenance de l'Etat	Transferts courants en provenance de l'extérieur
			1	2	3 = 1 + 2	4	5	6
Niederland	Mio Fl	1953	10 304	6 749	17 053	1 047	729	70
		1954	11 712	7 644	19 356	1 146	840	66
		1955	13 151	8 693	21 844	1 297	855	117
		1956	14 660	9 199	23 859	1 364	999	77
		1957	16 476	9 634	26 110	2 368	790	87
		1958	17 100	9 862	26 962	2 677	977	81
		1959	17 826	10 278	28 104	2 841	958	64
		1960	19 886	11 539	31 425	3 290	977	64
		1961	21 540	11 480	33 020	3 500	1 080	70
		1962	23 770	11 350	35 120	4 000	1 040	60
		Belgique/België	Mrd Fb	1953	184,8	150,6	335,4	27,9
1954	190,5			158,9	349,4	29,7	10,2 b)	0,9
1955	201,9			165,5	367,4	29,3	11,5 b)	0,7
1956	217,6			171,2	388,8	32,4	9,8 b)	0,8
1957	239,0			177,2	416,2	35,0	9,8 b)	1,0
1958	246,3			175,7	422,0	41,2	10,5 b)	1,7
1959	246,6			179,3	425,9	46,6	10,5 b)	2,5
1960	265,8			188,3	454,1	48,2	12,3 b)	2,9
1961	276,1			197,5	473,6	51,9	13,0 b)	3,5
1962	299,8			201,2	501,0	56,0	13,1 b)	4,4
Luxembourg	Mio Flbg			1953	7 842	4 567	12 409	1 332
		1954	8 000	4 609	12 609	1 573	188 b)	.
		1955	8 453	4 874	13 327	1 690	286 b)	.
		1956	9 148	5 286	14 434	1 752	324 b)	.
		1957	9 884	5 636	15 520	1 950	399 b)	.
		1958	10 562	5 649	16 211	2 155	428 b)	.
		1959	10 629	5 773	16 402	2 302	451 b)	.
		1960	11 252	6 063	17 315	2 333	423 b)	.
		1961	11 851	6 206	18 057	2 419	442 b)	.
		1962

a) Einschließlich der privaten Organisationen ohne Erwerbscharakter.

b) Saldo der sonstigen laufenden Übertragungen zwischen Staat und privaten Haushalten.

Opérations courantes des ménages ^{a)} (suite)

<i>Laufende Einnahmen der privaten Haushalte</i>	<i>Direkte Steuern der privaten Haushalte</i>	<i>Beiträge zur Sozialversicherung</i>	<i>Sonstige laufende Übertragungen an den Staat</i>	<i>Laufende Übertragungen an das Ausland</i>	<i>Verfügbares Einkommen der privaten Haushalte</i>	<i>Privater Verbrauch</i>	<i>Laufende Ausgaben der privaten Haushalte</i>	<i>Ersparnis der privaten Haushalte</i>
Ressources courantes des ménages	Impôts directs frappant les ménages	Cotisations à la Sécurité sociale	Autres transferts courants à l'Etat	Transferts courants à l'étranger	Revenu disponible des ménages	Consommation privée	Dépenses courantes des ménages	Epargne des ménages
7 = 3 bis/à 6	8	9	10	11	12 = 7 - 8 - 9 - 10 - 11	13	14 = 8 bis/à 11 + 13	15 = 7 - 14
18 899	2 217	1 131	144	33	15 374	14 657	18 182	717
21 408	2 256	1 254	139	22	17 737	16 269	19 940	1 468
24 113	2 188	1 385	137	6	20 397	17 718	21 434	2 679
26 299	2 827	1 537	135	24	21 776	19 546	24 069	2 230
29 355	3 220	2 780	172	44	23 139	20 650	26 866	2 489
30 697	3 268	2 884	200	9	24 336	21 042	27 403	3 294
31 967	3 426	3 040	210	32	25 259	22 247	28 955	3 012
35 756	3 850	3 438	222	24	28 222	24 169	31 703	4 053
37 670	4 360	3 720	220	20	29 350	25 690	34 010	3 660
40 220	4 710	4 060	230	20	31 200	27 480	36 500	3 720
375,9	25,9	21,0	.	2,0	327,0	296,1	345,0	30,9
390,2	24,2	22,3	.	1,9	341,8	310,6	359,0	31,2
408,9	26,3	24,6	.	1,8	356,2	325,9	378,6	30,3
431,8	27,4	26,8	.	1,9	375,7	338,6	394,7	37,1
462,0	31,2	30,5	.	1,7	398,6	358,5	421,9	40,1
475,4	30,2	32,8	.	2,2	410,2	358,0	423,2	52,2
485,5	33,1	32,5	.	2,2	417,7	378,7	446,5	39,0
517,5	33,1	35,9	.	2,6	445,9	391,7	463,3	54,2
542,0	37,4	39,3	.	2,6	462,7	413,1	492,4	49,6
574,5	42,7	42,1	.	2,9	486,8	432,8	520,5	54,0
13 935	1 249	1 331	.	.	11 355	9 720	12 300	1 635
14 370	1 148	1 380	.	.	11 842	10 078	12 606	1 764
15 303	1 281	1 526	.	.	12 496	10 759	13 566	1 737
16 510	1 444	1 644	.	.	13 422	11 644	14 732	1 778
17 869	1 564	1 747	.	.	14 558	12 700	16 011	1 858
18 794	1 675	1 887	.	.	15 232	13 136	16 698	2 096
19 155	1 597	1 954	.	.	15 604	13 687	17 238	1 917
20 071	1 581	2 085	.	.	16 405	14 133	17 799	2 272
20 918	1 799	2 169	.	.	16 950	14 685	18 653	2 265
.

a) Y compris les organismes privés sans but lucratif.

b) Autres transferts courants nets en provenance de l'Etat.

XVIII A

Zusammensetzung des privaten Verbrauchs (in jeweiligen Preisen)

LAND	Währungs- einheit	Jahr	Nahrungs- mittel	Getränke	Tabak	Bekleidung und sonstige persönliche Ausstattung	Wohnungs- nutzung	Heizung und Beleuchtung		
PAYS	Unité monétaire	Année	Denrées alimen- taires	Boissons	Tabac	Articles d'habillem- ent et autres effets personnels	Loyer, taxes et charges de dis- tribution d'eau	Chauffage et éclairage		
			1	2	3	4	5	6		
Deutschland (BR) ohne Saarland und Berlin (West)	Mrd DM	1953		
		1954			
		1955			
		1956			
		1957			
		1958			
		1959			
		1960			
		einschl. Saarland und Berlin (West)	Mrd DM	1960
				1961	
				1962	
		France	Mrd Ffr	1953
				1954	
1955			
1956			
1957			
1958			
1959	56,16			13,34	3,26	21,16	10,06	6,12		
1960	59,93			14,09	3,50	23,39	11,65	6,43		
1961	64,06			14,97	3,68	25,55	13,37	6,63		
1962	70,57			15,96	4,09	27,96	15,66	7,49		
Italia	Mrd Lit	1953	3 890	524	361	1 061	328	215		
		1954	4 084	596	379	1 006	354	224		
		1955	4 313	649	409	1 004	404	235		
		1956	4 612	668	433	1 068	527	255		
		1957	4 780	668	459	1 132	626	280		
		1958	4 970	706	482	1 140	770	296		
		1959	5 131	696	520	1 179	827	324		
		1960	5 452	701	555	1 268	945	349		
		1961	5 869	816	574	1 336	1 018	375		
		1962	6 493	941	612	1 473	1 207	419		

a) Verbrauchsausgaben der Sozialversicherung.

d) Dieser Posten ist auf die in Frage kommenden Verbrauchskategorien aufgeteilt.

c) Dieser Posten ist von den in Frage kommenden Verbrauchskategorien abgezogen.

Composition de la consommation privée (aux prix courants)

<i>Gebrauchsgüter der Haushalte</i>	<i>Haushaltsführung</i>	<i>Körper- und Gesundheitspflege</i>	<i>Verkehr und Nachrichtenübermittlung</i>	<i>Erholung und Unterhaltung</i>	<i>Sonstige Dienste</i>	<i>Berichtigung</i>	<i>Privater Inlandsverbrauch</i>	<i>Privater Verbrauch von Inländern im Ausland</i>	<i>Abzüglich Privater Verbrauch von Ausländern im Inland</i>	<i>Privater Verbrauch</i>
Meubles, aménagements mobiliers et articles de ménage	Entretien ménager	Soins personnels et médicaux	Transports et communications	Loisirs et divertissements	Services divers	Ajustement	Consommation privée intérieure	Dépenses effectuées à l'extérieur par les résidents	Moins Dépenses effectuées dans le pays par les non-résidents	Consommation privée
7	8	9	10	11	12	13	14 = 1 bis à 13	15	16	17 = 14 + 15 - 16
.	89,56
.	95,11
.	106,19
.	117,75
.	128,16
.	137,71
.	146,48
.	158,87
.	170,03
.	186,59
.	203,40
.	102,08
.	107,44
.	115,33
.	127,99
.	141,70
.	160,96
11,68	6,47	13,64	13,18	11,47	5,62	—	172,16	4,55	3,11	173,60
12,73	7,07	15,52	14,67	12,82	5,96	—	187,76	5,15	3,56	189,35
14,03	7,67	17,87	16,48	13,84	6,68	—	204,83	5,73	3,94	206,62
15,74	8,44	20,43	18,88	15,29	7,34	—	227,85	6,12	4,17	229,80
157	323	280	574	669	150	— 189 a)	.	b)	c)	8 343
161	317	287	627	683	142	— 205 a)	.	b)	c)	8 655
168	331	317	706	754	156	— 233 a)	.	b)	c)	9 213
187	351	339	779	792	165	— 291 a)	.	b)	c)	9 885
212	384	377	821	838	169	— 318 a)	.	b)	c)	10 428
244	399	397	859	856	175	— 386 a)	.	b)	c)	10 908
266	421	431	914	915	186	— 454 a)	.	b)	c)	11 356
297	452	531	1 035	991	201	— 542 a)	.	b)	c)	12 235
336	503	596	1 170	1 078	229	— 595 a)	.	b)	c)	13 305
417	565	722	1 352	1 187	255	— 714 a)	.	b)	c)	14 929

a) Dépenses de consommation des organismes de sécurité sociale.
b) Cette rubrique est répartie entre les catégories appropriées de dépenses.
c) Cette rubrique est déduite des catégories appropriées de dépenses.

XVIII A

Zusammensetzung des privaten Verbrauchs (in jeweiligen Preisen) (Fortsetzung)

LAND	Währungs- einheit	Jahr	Nahrungs- mittel	Getränke	Tabak	Bekleidung und sonstige persönliche Ausstattung	Wohnungs- nutzung	Heizung und Beleuchtung		
PAYS	Unité monétaire	Année	Denrées alimen- taires	Boissons	Tabac	Articles d'habille- ment et autres effets personnels	Loyer, taxes et charges de dis- tribution d'eau	Chauffage et éclairage		
			1	2	3	4	5	6		
Niederland	Mio Fl	1953	5 295	455	690	2 449 a)	929	796		
		1954	5 748	490	751	2 737 a)	1 087	842		
		1955	5 977	516	778	3 021 a)	1 186	926		
		1956	6 502	570	828	3 438 a)	1 268	1 058		
		1957	6 759	643	945	3 352 a)	1 407	1 132		
		1958	6 890	658	980	3 266 a)	1 583	1 160		
		1959	7 217	705	1 007	3 429 a)	1 664	1 162		
		1960	7 490	747	1 047	3 851 a)	1 921	1 240		
		1961	8 030	800	1 050	4 150 a)	2 070	1 260		
		1962	8 550	870	1 090	4 420 a)	2 220	1 460		
		Belgique/België	Mrd Fb	1953	88,8	16,6	6,4	29,4	38,2	15,5
				1954	91,9	16,3	6,5	31,1	42,6	16,3
1955	94,2			16,9	6,7	34,1	44,1	17,3		
1956	99,4			17,0	7,0	34,7	45,1	19,0		
1957	102,5			18,8	7,3	36,4	46,6	20,4		
1958	103,5			19,2	8,0	36,5	47,5	18,9		
1959	106,8			20,1	8,2	37,8	48,7	18,8		
1960	108,1			20,6	8,6	39,1	49,4	19,7		
1961	112,9			21,8	8,8	40,5	50,3	20,0		
1962	119,0			21,7	9,3	42,0	51,3	24,4		
Luxembourg	Mio Flbg			1953	3 338	607	296	1 462	← 1 325 →	
				1954	3 450	607	302	1 490	← 1 453 →	
		1955	3 733	644	327	1 421	← 1 507 →			
		1956	4 107	683	340	1 566	← 1 590 →			
		1957	4 440	781	368	1 703	← 1 614 →			
		1958	4 616	785	383	1 732	← 1 673 →			
		1959	4 816	830	414	1 762	← 1 718 →			
		1960	4 915	837	452	1 869	← 1 759 →			
		1961	5 017	834	466	1 713	← 1 822 →			
		1962		

a) Einschließlich Heimtextilien.

b) Statistische Differenz; enthält besonders die Käufe von Gütern des privaten Verbrauchs durch andere Sektoren.

c) Teil der statistischen Berichtigung zur Angleichung der Ergebnisse der Berechnungen des Bruttosozialprodukts nach Entstehung, Verteilung und Verwendung.

Composition de la consommation privée (aux prix courants) (suite)

<i>Gebrauchsgüter der Haushalte</i>	<i>Haushaltsführung</i>	<i>Körper- und Gesundheitspflege</i>	<i>Verkehr und Nachrichtenübermittlung</i>	<i>Erholung und Unterhaltung</i>	<i>Sonstige Dienste</i>	<i>Berichtigung</i>	<i>Privater Inlandsverbrauch</i>	<i>Privater Verbrauch von Inländern im Ausland</i>	<i>Abzüglich Privater Verbrauch von Ausländern im Inland</i>	<i>Privater Verbrauch</i>
Meubles, aménagements mobiliers et articles de ménage	Entretien ménager	Soins personnels et médicaux	Transports et communications	Loisirs et divertissements	Services divers	Ajustement	Consommation privée intérieure	Dépenses effectuées à l'extérieur par les résidents	Moins Dépenses effectuées dans le pays par les non-résidents	Consommation privée
7	8	9	10	11	12	13	14 = 1 bis/à 13	15	16	17 = 14 + 15 - 16
942	791	695	609	763	476	- 186 b)	14 704	179	226	14 657
1 132	806	780	709	875	547	- 216 b)	16 288	194	213	16 269
1 343	881	898	814	990	621	- 230 b)	17 721	225	228	17 718
1 525	975	993	869	1 074	675	- 268 b)	19 507	269	230	19 546
1 760	967	1 149	860	1 107	746	- 244 b)	20 583	305	238	20 650
1 755	985	1 214	853	1 121	830	- 172 b)	21 123	313	394	21 042
1 817	1 082	1 334	943	1 188	899	- 137 b)	22 310	381	444	22 247
2 124	1 212	1 464	1 011	1 319	1 003	- 205 b)	24 224	469	524	24 169
2 210	1 280	1 560	1 050	1 390	1 070	- 220 b)	25 700	540	550	25 690
2 470	1 330	1 680	1 120	1 410	1 140	- 240 b)	27 520	600	640	27 480
20,8	13,9	16,2	21,0	22,8	7,4	- 1,4 c)	295,6	2,6	2,1	296,1
22,1	14,6	17,0	22,9	23,2	7,9	- 1,7 c)	310,7	2,8	2,9	310,6
23,6	15,2	17,7	24,7	24,3	8,5	- 2,0 c)	325,3	3,8	3,2	325,9
25,6	16,0	18,5	27,0	25,2	9,0	- 5,2 c)	338,3	4,5	4,2	338,6
28,7	17,0	19,8	29,2	27,4	9,7	- 5,7 c)	358,1	5,1	4,7	358,5
27,0	17,5	22,1	29,3	30,3	10,0	- 8,8 c)	361,0	4,2	7,2	358,0
28,7	18,3	23,6	31,3	29,5	10,8	- 6,0 c)	376,6	7,4	5,3	378,7
32,9	18,9	25,3	35,4	29,6	11,4	- 8,6 c)	390,4	8,0	6,7	391,7
34,6	19,5	26,8	36,0	31,5	12,0	- 2,7 c)	412,0	8,0	6,9	413,1
36,9	20,3	28,6	37,5	32,5	13,7	- 5,8 c)	431,4	7,7	6,3	432,8
620	300	521	750	532	74	—	9 825	205	310	9 720
635	325	551	737	551	82	—	10 183	215	320	10 078
712	340	591	927	591	86	—	10 879	240	360	10 759
792	356	625	945	630	95	—	11 729	275	360	11 644
950	424	685	1 021	677	97	—	12 760	310	370	12 700
959	434	715	1 091	682	106	—	13 176	320	360	13 136
1 035	455	776	1 104	713	114	—	13 737	350	400	13 687
1 107	489	793	1 109	720	313	—	14 363	370	600	14 133
1 167	589	826	1 233	787	431	—	14 885	440	640	14 685

a) Y compris les textiles d'ameublement.

b) Différence statistique, comprenant notamment la consommation par d'autres secteurs de biens qui, de par leur nature, sont des biens de consommation.

c) Partie de l'ajustement statistique opéré pour égaliser les chiffres du produit national brut calculés selon les trois optiques (production, revenus, dépenses).

XVIII B

Zusammensetzung des privaten Verbrauchs (in %)

LAND	Jahr	Nahrungsmittel	Getränke	Tabak	Bekleidung und sonstige persönliche Ausstattung	Wohnungsnutzung	Heizung und Beleuchtung	Gebrauchsgüter der Haushalte	
PAYS	Année	Dénrées alimentaires	Boissons	Tabac	Articles d'habillement et autres effets personnels	Loyer, taxes et charges de distribution d'eau	Chauffage et éclairage	Meubles, aménagements mobiliers et articles de ménage	
		1	2	3	4	5	6	7	
Deutschland (BR) ohne Saarland und Berlin (West)	1953	
	1954	
	1955	
	1956	
	1957	
	1958	
	1959	
	1960	
	einschl. Saarland und Berlin (West)	1960
1961		
1962		
France	1953	
	1954	
	1955	
	1956	
	1957	
	1958	
	1959	32,4	7,7	1,9	12,2	5,8	3,5	6,7	
	1960	31,7	7,4	1,8	12,4	6,2	3,4	6,7	
	1961	31,0	7,2	1,8	12,4	6,5	3,2	6,8	
	1962	30,7	6,9	1,8	12,2	6,8	3,3	6,8	
	Italia	1953	45,6	6,2	4,2	12,4	3,9	2,5	1,8
		1954	46,1	6,7	4,3	11,4	4,0	2,5	1,8
1955		45,7	6,9	4,3	10,6	4,3	2,5	1,8	
1956		45,3	6,6	4,3	10,5	5,2	2,5	1,8	
1957		44,5	6,2	4,3	10,5	5,8	2,6	2,0	
1958		44,0	6,3	4,3	10,1	6,8	2,6	2,2	
1959		43,4	5,9	4,4	10,0	7,0	2,7	2,3	
1960		42,7	5,5	4,3	9,9	7,4	2,7	2,3	
1961		42,2	5,9	4,1	9,6	7,3	2,7	2,4	
1962		41,5	6,0	3,9	9,4	7,7	2,7	2,7	

a) Dieser Posten ist auf die in Frage kommenden Verbrauchskategorien aufgeteilt.

b) Dieser Posten ist von den in Frage kommenden Verbrauchskategorien abgezogen.

Composition de la consommation privée (en %)

<i>Haushaltsführung</i>	<i>Körper- und Gesundheitspflege</i>	<i>Verkehr und Nachrichtenübermittlung</i>	<i>Erholung und Unterhaltung</i>	<i>Sonstige Dienste</i>	<i>Privater Inlandsverbrauch</i>	<i>Privater Verbrauch von Inländern im Ausland</i>	<i>Abzüglich Privater Verbrauch von Ausländern im Inland</i>	<i>Privater Verbrauch</i>
Entretien ménager	Soins personnels et médicaux	Transports et communications	Loisirs et divertissements	Services divers	Consommation privée intérieure	Dépenses effectuées à l'étranger par les résidents	Moins Dépenses effectuées dans le pays par les non-résidents	Consommation privée
8	9	10	11	12	13 = 1 bis/à 12	14	15	16 = 13 + 14 - 15
.
.
.
.
.
.
.
.
3,7	7,9	7,6	6,6	3,2	99,2	2,6	1,8	100,0
3,7	8,2	7,8	6,8	3,1	99,2	2,7	1,9	100,0
3,7	8,6	8,0	6,7	3,2	99,1	2,8	1,9	100,0
3,7	8,9	8,2	6,6	3,2	99,1	2,7	1,8	100,0
3,8	3,3	6,7	7,8	1,8	.	a)	b)	100,0
3,6	3,2	7,1	7,7	1,6	.	a)	b)	100,0
3,5	3,3	7,5	8,0	1,6	.	a)	b)	100,0
3,4	3,3	7,7	7,8	1,6	.	a)	b)	100,0
3,6	3,5	7,6	7,8	1,6	.	a)	b)	100,0
3,5	3,5	7,6	7,6	1,5	.	a)	b)	100,0
3,6	3,7	7,7	7,7	1,6	.	a)	b)	100,0
3,5	4,2	8,1	7,8	1,6	.	a)	b)	100,0
3,6	4,3	8,4	7,8	1,7	.	a)	b)	100,0
3,6	4,6	8,7	7,6	1,6	.	a)	b)	100,0

a) Cette rubrique est répartie entre les catégories appropriées de dépenses.

b) Cette rubrique est déduite des catégories appropriées de dépenses.

XVIII B

Zusammensetzung des privaten Verbrauchs (in %) (Fortsetzung)

LAND	Jahr	Nahrungsmittel	Getränke	Tobak	Bekleidung und sonstige persönliche Ausstattung	Wohnungsnutzung	Heizung und Beleuchtung	Gebrauchsgüter der Haushalte	
PAYS	Année	Denrées alimentaires	Boissons	Tabac	Articles d'habillement et autres effets personnels	Loyer, taxes et charges de distribution d'eau	Chauffage et éclairage	Meubles, aménagements mobiliers et articles de ménage	
		1	2	3	4	5	6	7	
Niederland	1953	35,7	3,1	4,6	16,5 a)	6,3	5,4	6,3	
	1954	34,9	3,0	4,5	16,6 a)	6,6	5,1	6,9	
	1955	33,3	2,9	4,3	16,8 a)	6,6	5,2	7,5	
	1956	32,8	2,9	4,2	17,4 a)	6,4	5,3	7,7	
	1957	32,4	3,1	4,5	16,1 a)	6,7	5,4	8,4	
	1958	32,5	3,1	4,6	15,4 a)	7,5	5,5	8,3	
	1959	32,3	3,2	4,5	15,3 a)	7,4	5,2	8,1	
	1960	30,7	3,1	4,3	15,8 a)	7,9	5,1	8,7	
	1961	31,0	3,1	4,1	16,0 a)	8,0	4,8	8,5	
	1962	30,9	3,1	3,9	15,9 a)	8,0	5,3	8,9	
	Belgique/België	1953	29,8	5,6	2,1	9,9	12,8	5,2	7,0
		1954	29,4	5,2	2,1	10,0	13,6	5,2	7,1
1955		28,7	5,2	2,0	10,4	13,5	5,3	7,2	
1956		28,9	4,9	2,0	10,1	13,1	5,5	7,5	
1957		28,1	5,2	2,0	10,0	12,8	5,6	7,9	
1958		28,2	5,2	2,2	9,9	12,9	5,2	7,4	
1959		27,8	5,2	2,1	9,8	12,7	4,9	7,5	
1960		27,0	5,2	2,2	9,8	12,3	4,9	8,2	
1961		27,2	5,2	2,1	9,7	12,1	4,8	8,3	
1962		27,1	5,0	2,1	9,6	11,7	5,6	8,4	
Luxembourg		1953	34,3	6,3	3,0	15,0	←————— 13,6 —————→	6,4	
		1954	34,2	6,0	3,0	14,8	←————— 14,4 —————→	6,3	
	1955	34,7	6,0	3,0	13,2	←————— 14,0 —————→	6,6		
	1956	35,3	5,9	2,9	13,4	←————— 13,6 —————→	6,8		
	1957	35,0	6,2	2,9	13,4	←————— 12,7 —————→	7,5		
	1958	35,1	6,0	2,9	13,2	←————— 12,7 —————→	7,3		
	1959	35,2	6,1	3,0	12,9	←————— 12,5 —————→	7,6		
	1960	34,8	5,9	3,2	13,2	←————— 12,4 —————→	7,8		
	1961	34,2	5,7	3,2	11,7	←————— 12,4 —————→	7,9		
	1962		

a) Einschließlich Heimtextilien.

Composition de la consommation privée (en %) (suite)

<i>Haushaltsführung</i>	<i>Körper- und Gesundheitspflege</i>	<i>Verkehr und Nachrichtenübermittlung</i>	<i>Erholung und Unterhaltung</i>	<i>Sonstige Dienste</i>	<i>Privater Inlandsverbrauch</i>	<i>Privater Verbrauch von Inländern im Ausland</i>	<i>Abzüglich Privater Verbrauch von Ausländern im Inland</i>	<i>Privater Verbrauch</i>
Entretien ménager	Soins personnels et médicaux	Transports et communications	Loisirs et divertissements	Services divers	Consommation privée intérieure	Dépenses effectuées à l'extérieur par les résidents	Moins Dépenses effectuées dans le pays par les non-résidents	Consommation privée
8	9	10	11	12	13 = 1 bis/à 12	14	15	16 = 13 + 14 - 15
5,3	4,7	4,1	5,1	3,2	100,3	1,2	1,5	100,0
4,9	4,7	4,3	5,3	3,3	100,1	1,2	1,3	100,0
4,9	5,0	4,5	5,5	3,5	100,0	1,3	1,3	100,0
4,9	5,0	4,4	5,4	3,4	99,8	1,4	1,2	100,0
4,6	5,5	4,1	5,3	3,6	99,7	1,5	1,2	100,0
4,6	5,7	4,0	5,3	3,9	100,4	1,5	1,9	100,0
4,8	6,0	4,2	5,3	4,0	100,3	1,7	2,0	100,0
5,0	6,0	4,1	5,4	4,1	100,2	2,0	2,2	100,0
4,9	6,0	4,1	5,4	4,1	100,0	2,1	2,1	100,0
4,8	6,1	4,0	5,1	4,1	100,1	2,2	2,3	100,0
4,7	5,4	7,1	7,7	2,5	99,8	0,9	0,7	100,0
4,7	5,5	7,3	7,4	2,5	100,0	0,9	0,9	100,0
4,6	5,4	7,5	7,4	2,6	99,8	1,2	1,0	100,0
4,7	5,4	7,9	7,3	2,6	99,9	1,3	1,2	100,0
4,7	5,4	8,0	7,5	2,7	99,9	1,4	1,3	100,0
4,8	6,0	8,0	8,3	2,7	100,8	1,2	2,0	100,0
4,7	6,1	8,1	7,7	2,8	99,4	2,0	1,4	100,0
4,7	6,3	8,8	7,4	2,9	99,7	2,0	1,7	100,0
4,7	6,4	8,7	7,6	2,9	99,7	2,0	1,7	100,0
4,6	6,5	8,6	7,4	3,1	99,7	1,8	1,5	100,0
3,1	5,4	7,7	5,5	0,8	101,1	2,1	3,2	100,0
3,2	5,5	7,3	5,5	0,8	101,0	2,2	3,2	100,0
3,2	5,5	8,6	5,5	0,8	101,1	2,2	3,3	100,0
3,1	5,4	8,1	5,4	0,8	100,7	2,4	3,1	100,0
3,3	5,4	8,0	5,3	0,8	100,5	2,4	2,9	100,0
3,3	5,5	8,3	5,2	0,8	100,3	2,4	2,7	100,0
3,3	5,7	8,1	5,2	0,8	100,4	2,5	2,9	100,0
3,5	5,6	7,9	5,1	2,2	101,6	2,6	4,2	100,0
4,0	5,6	8,4	5,4	2,9	101,4	3,0	4,4	100,0

a) Y compris les textiles d'ameublement.

XIX

Zusammensetzung des privaten Verbrauchs (in Preisen von 1958)

LAND	Währungs- einheit	Jahr	Nahrungs- mittel	Getränke	Tabak	Bekleidung und sonstige persönliche Ausstattung	Wohnungs- nutzung	Heizung und Beleuchtung		
PAYS	Unité monétaire	Année	Denrées alimen- taires	Boissons	Tabac	Articles d'habille- ment et autres effets personnels	Loyer, taxes et charges de dis- tribution d'eau	Chauffage et éclairage		
			1	2	3	4	5	6		
Deutschland (BR) ohne Saarland und Berlin (West)	Mrd DM	1953		
		1954		
		1955		
		1956		
		1957		
		1958		
		1959		
		1960		
		einschl. Saarland und Berlin (West)	1960
			1961
			1962
		France	Mrd Ffr	1953
				1954
1955		
1956		
1957		
1958		
1959	54,48			13,12	2,76	20,26	9,12	5,57		
1960	56,61			13,65	2,91	21,62	9,55	5,94		
1961	58,66			14,10	3,01	22,99	10,05	6,16		
1962	61,20			14,51	3,13	24,63	10,64	7,03		
Italia	Mrd Lit	1953	4 214	654	375	1 071	680	209		
		1954	4 355	679	395	1 019	693	219		
		1955	4 457	733	413	1 019	709	230		
		1956	4 572	768	433	1 087	730	250		
		1957	4 718	790	459	1 135	749	275		
		1958	4 970	706	482	1 140	770	296		
		1959	5 218	735	500	1 185	791	326		
		1960	5 426	822	524	1 254	813	368		
		1961	5 788	922	556	1 305	835	400		
		1962	6 080	986	584	1 392	857	446		

a) bis c) : siehe Fußnoten auf Seite 78.

XIX

Zusammensetzung des privaten Verbrauchs (in Preisen von 1958) (Fortsetzung)

LAND	Währungs- einheit	Jahr	Nahrungs- mittel	Getränke	Tabak	Bekleidung und sonstige persönliche Ausstattung	Wohnungs- nutzung	Heizung und Beleuchtung		
PAYS	Unité monétaire	Année	Denrées alimen- taires	Boissons	Tabac	Articles d'habille- ment et autres effets personnels	Loyer, taxes et charges de dis- tribution d'eau	Chauffage et éclairage		
			1	2	3	4	5	6		
Nederland	Mio Fl	1953	6 070	510	790	2 450 a)	1 330	960		
		1954	6 340	550	860	2 680 a)	1 370	1 000		
		1955	6 480	590	890	2 970 a)	1 450	1 060		
		1956	6 770	650	950	3 540 a)	1 510	1 180		
		1957	6 770	660	980	3 330 a)	1 550	1 150		
		1958	6 890	660	980	3 270 a)	1 580	1 160		
		1959	7 070	700	1 010	3 420 a)	1 640	1 170		
		1960	7 320	740	1 050	3 790 a)	1 680	1 250		
		1961	7 720	800	1 050	4 050 a)	1 720	1 270		
		1962	7 960	870	1 080	4 190 a)	1 760	1 470		
		Belgique/België	Mrd Fb	1953	93,3	17,6	6,8	30,8	44,3	18,1
				1954	94,6	17,4	6,9	32,7	45,4	18,8
1955	98,7			18,2	7,1	36,0	46,4	19,8		
1956	100,3			18,1	7,3	36,7	46,7	21,0		
1957	100,8			19,5	7,8	36,9	47,1	20,9		
1958	103,5			19,2	8,0	36,5	47,5	18,9		
1959	103,2			20,1	8,0	37,5	47,9	19,1		
1960	106,9			20,4	8,4	38,3	48,2	20,4		
1961	109,8			21,6	8,6	39,5	48,6	21,0		
1962	112,3			21,5	9,1	40,5	48,9	25,5		
Luxembourg	Mio Flbg			1953
				1954
		1955		
		1956		
		1957		
		1958		
		1959		
		1960		
		1961		
		1962		

a) bis c) : siehe Fußnoten auf Seite 80.

**Composition de la consommation privée
(aux prix de 1958) (suite)**

<i>Gebrauchsgüter der Haushalte</i>	<i>Haushaltsführung</i>	<i>Körper- und Gesundheitspflege</i>	<i>Verkehr und Nachrichtenübermittlung</i>	<i>Erholung und Unterhaltung</i>	<i>Sonstige Dienste</i>	<i>Berichtigung</i>	<i>Privater Inlandsverbrauch</i>	<i>Privater Verbrauch von Inländern im Ausland</i>	<i>Abzüglich Privater Verbrauch von Ausländern im Inland</i>	<i>Privater Verbrauch</i>
Meubles, aménagements mobiliers et articles de ménage	Entretien ménager	Soins personnels et médicaux	Transports et communications	Loisirs et divertissements	Services divers	Ajustement	Consommation privée intérieure	Dépenses effectuées à l'étranger par les résidents	Moins Dépenses effectuées dans le pays par les non-résidents	Consommation privée
7	8	9	10	11	12	13	14 = 1 bis/à 13	15	16	17 = 14 + 15 - 16
1 000	980	1 000	710	960	560	— 210 b)	17 110	180	250	17 040
1 180	970	1 030	820	1 010	620	— 240 b)	18 190	200	230	18 160
1 390	1 000	1 090	910	1 120	690	— 250 b)	19 390	230	240	19 380
1 570	1 040	1 140	950	1 180	730	— 290 b)	20 920	270	240	20 950
1 760	990	1 190	890	1 150	760	— 250 b)	20 930	290	240	20 980
1 750	990	1 210	850	1 120	830	— 170 b)	21 120	310	390	21 040
1 820	1 070	1 290	940	1 180	890	— 140 b)	22 060	390	440	22 010
2 100	1 180	1 330	990	1 260	960	— 200 b)	23 450	490	520	23 420
2 170	1 220	1 360	1 040	1 300	1 000	— 210 b)	24 490	570	540	24 520
2 410	1 260	1 370	1 090	1 260	1 040	— 220 b)	25 540	630	610	25 560
21,7	15,2	18,0	22,5	25,9	8,1	— 10,0 c)	312,3	2,9	2,3	312,9
23,5	15,9	18,8	24,5	26,1	8,6	— 9,2 c)	324,0	2,9	3,3	323,6
25,7	16,5	19,4	26,4	27,2	9,2	— 7,6 c)	343,0	4,0	3,5	343,5
27,1	16,9	20,0	27,8	27,4	9,4	— 9,3 c)	349,4	4,6	4,5	349,5
28,9	17,4	20,3	28,9	28,8	9,9	— 6,9 c)	360,3	5,3	4,9	360,7
27,0	17,5	22,1	29,3	30,3	10,0	— 8,8 c)	361,0	4,2	7,2	358,0
28,7	17,9	23,0	30,8	29,6	10,9	— 7,2 c)	369,5	6,7	5,4	370,8
33,8	18,2	24,2	33,3	29,6	11,2	— 9,3 c)	383,6	7,2	6,6	384,2
34,7	18,3	24,9	33,9	31,0	11,7	— 8,1 c)	395,5	7,2	6,9	395,8
36,6	18,7	26,1	35,8	31,3	13,2	— 8,7 c)	410,8	7,0	6,2	411,6
.
.
.
.
.
.
.

a), b) et c) : voir notes en bas de la page 81.

Laufende Transaktionen des Staates a)

LAND	Währungs- einheit	Jahr	Einkommen des Staates aus Unter- nehmer- tätigkeit und Vermögen	Indirekte Steuern	Direkte Steuern der Unternehmen mit eigener Rechtsper- sönlichkeit	Direkte Steuern der privaten Haushalte	Beiträge zur Sozial- versicherung	Sonstige laufende Übertragungen aus dem Inland	Laufende Über- tragungen aus dem Ausland		
PAYS	Unité monétaire	Année	Revenus de la propriété et de l'entreprise échéant à l'Etat	Impôts indirects	Impôts directs frappant les sociétés	Impôts directs frappant les ménages	Cotisations à la Sécurité Sociale	Autres transferts courants en provenance de l'intérieur	Transferts courants en pro- venance de l'extérieur		
			1	2	3	4	5	6	7		
Deutschland (BR) ohne Saarland und Berlin (West)	Mrd DM	1953	2,56	21,85 b)	3,97	10,63	11,71 c)	1,01 d)	0,87		
		1954	3,06	23,24 b)	4,24	10,83	12,67 c)	1,14 d)	0,81		
		1955	3,79	26,30 b)	4,31	11,41	14,74 c)	1,18 d)	0,87		
		1956	4,02	28,77 b)	5,01	12,73	16,49 c)	1,27 d)	0,98		
		1957	4,51	31,13 b)	6,02	12,85	19,92 c)	1,16 d)	1,20		
		1958	4,64	32,73 b)	6,44	13,15	22,60 c)	1,16 d)	1,38		
		1959	4,61	36,32 b)	6,68	15,39	24,09 c)	1,23 d)	1,91		
		1960	5,24	39,89 b)	7,79	18,89	27,12 c)	1,29 d)	2,71		
		einschl. Saarland und Berlin (West)	1960	5,48	42,80 b)	8,10	19,86	28,85 c)	1,44 d)	0,07	
			1961	6,17	47,41 b)	9,32	24,43	31,72 c)	1,30 d)	0,10	
			1962	6,72	51,44 b)	9,85	27,96	35,05 c)	1,50 d)	0,10	
		France	Mrd Ffr	1953	.	25,56
				1954	.	27,04
				1955	.	28,64
1956	.			31,35		
1957	.			35,41		
1958	.			40,42		
1959	1,42			44,78	6,65	10,65	30,79 f)	—	0,18		
1960	1,35			48,42	7,23	11,06	33,39 f)	—	0,30		
1961	1,85			53,49	7,45	12,15	38,66 f)	—	0,33		
1962	2,19			59,02	7,56	13,36	44,08 f)	—	0,41		
Italia	Mrd Lit.	1953	.	1 439	.	.	761	.	.		
		1954	.	1 634	.	.	905	.	.		
		1955	223	1 814	← 687 →	1 028	← 68 →				
		1956	233	2 059	← 785 →	1 196	← 110 →				
		1957	237	2 158	← 947 →	1 275	← 151 →				
		1958	390	2 248	← 1 028 →	1 416	← 108 →				
		1959	327	2 492	← 1 057 →	1 561	← 305 →				
		1960	423	2 721	← 1 199 →	1 811	← 70 →				
		1961	432	2 998	← 1 293 →	2 006	← 122 →				
		1962	447	3 388	← 1 565 →	2 385	← 112 →				

a) Gebietskörperschaften und Sozialversicherung.

b) Einschließlich Beiträge zur gesetzlichen Unfallversicherung.

c) Einschließlich unterstellter Einzahlungen in fiktive Pensionsfonds für Beamte des Staates und öffentlicher Unternehmen.

d) Einschließlich der Differenz zwischen tatsächlichen Pensionsleistungen und unterstellten Einzahlungen von öffentlichen Unternehmen in fiktive Pensionsfonds.

e) Einschließlich der direkten Pensionsleistungen an Beamte des Staates und öffentlicher Unternehmen.

f) Einschließlich der direkten Sozialleistungen an das Personal des Staates und bestimmter öffentlicher Unternehmen.

Opérations courantes de l'Etat a)

Laufende Einnahmen des Staates	Zinsen auf öffentliche Schulden	Subventionen	Leistungen der Sozialversicherung	Sonstige laufende Übertragungen an private Haushalte	Laufende Übertragungen an das Ausland	Staatsverbrauch — Consommation publique		Laufende Ausgaben des Staates	Ersparnis des Staates
						Insgesamt Total	darunter Verteidigungsausgaben dont militaires		
8 = 1 bis/à 7	9	10	11	12	13	14	14a	15 = 9 bis/à 14	16 = 8 — 15
52,60	0,80	0,38	11,56 e)	5,84	2,22	21,17	6,32	41,97	10,63
55,99	1,19	0,23	12,38 e)	5,97	2,32	22,03	5,94	44,12	11,87
62,60	1,27	0,37	14,11 e)	6,51	2,50	23,82	6,05	48,58	14,02
69,27	1,37	1,04	15,81 e)	7,20	2,81	25,35	5,48	53,58	15,69
76,79	1,38	1,64	20,62 e)	7,52	3,41	27,30	5,41	61,87	14,92
82,10	1,45	1,64	24,10 e)	7,59	3,86	30,59	6,04	69,23	12,87
90,23	1,65	1,51	25,35 e)	7,51	4,59	33,53	7,78	74,14	16,09
102,93	1,77	1,85	26,89 e)	7,26	5,09	37,73	9,23	80,59	22,34
106,60	1,84	2,07	29,57 e)	7,85	1,98	40,40	9,41	83,71	22,89
120,45	1,86	2,51	32,88 e)	8,11	2,49	46,42	11,46	94,27	26,18
132,62	2,04	2,65	36,28 e)	8,40	2,65	53,02	14,96	105,04	27,58
.	.	3,10	.	.	.	22,96	.	.	.
.	.	3,66	.	.	.	21,28	.	.	.
.	.	4,64	.	.	.	21,37	.	.	.
.	.	5,22	.	.	.	26,55	.	.	.
.	.	5,14	.	.	.	29,92	.	.	.
.	.	5,13	.	.	.	32,63	.	.	.
94,47	3,53	4,18	30,69 f)	4,92	3,90	37,30	15,80	84,52	9,95
101,75	3,74	4,60	33,85 f)	5,19	4,33	39,45	16,51	91,16	10,59
113,93	3,78	6,09	38,65 f)	5,84	5,14	43,02	17,63	102,52	11,41
126,62	3,99	7,07	44,50 f)	7,76	5,33	46,97	18,30	115,62	11,00
.	.	133	.	.	.	1 475	.	.	.
.	.	128	.	.	.	1 620	.	.	.
3 820	256	158	← 1 283 →	.	31	1 785	.	3 513	307
4 383	283	199	← 1 506 →	.	17	2 024	.	4 029	354
4 768	283	218	← 1 637 →	.	14	2 156	.	4 308	460
5 190	273	202	1 203	590	13	2 447	.	4 728	462
5 742	354	240	1 330	807	26	2 649	.	5 406	336
6 224	377	357	1 442	485	22	2 896	.	5 579	645
6 851	389	274	1 582	539	19	3 175	.	5 978	873
7 897	411	388	1 894	568	32	3 651	.	6 944	953

a) Y compris les collectivités locales et la sécurité sociale.

b) Y compris les cotisations à l'assurance-accident obligatoire.

c) Y compris les cotisations imputées à un Fonds de retraite fictif des fonctionnaires de l'Etat et des entreprises publiques.

d) Y compris la différence entre les versements effectifs de retraites des entreprises publiques et les cotisations fictives de celles-ci à un Fonds de Retraite.

e) Y compris les retraites versées directement par l'Etat et les entreprises publiques à leurs fonctionnaires.

f) Y compris les prestations sociales fournies directement par l'Etat et certaines entreprises publiques à leur personnel.

Laufende Transaktionen des Staates a) (Fortsetzung)

LAND	Währungs- einheit	Jahr	Einkommen des Staates aus Unter- nehmer- tätigkeit und Vermögen	Indirekte Steuern	Direkte Steuern der Unternehmen mit eigener Rechtspers- önlichkeit	Direkte Steuern der privaten Haushalte	Beiträge zur Sozial- versicherung	Sonstige laufende Übertragungen aus dem Inland	Laufende Über- tragungen aus dem Ausland		
PAYS	Unité monétaire	Année	Revenus de la propriété et de l'entreprise échéant à l'Etat	Impôts indirects	Impôts directs frappant les sociétés	Impôts directs frappant les ménages	Cotisations à la Sécurité Sociale	Autres transferts courants en provenance de l'intérieur	Transferts courants en provenance de l'extérieur		
			1	2	3	4	5	6	7		
Nederland	Mio Fl	1953	479	2 785	1 020	2 217	1 131	144	.		
		1954	548	3 127	870	2 256	1 254	139	.		
		1955	542	3 274	1 070	2 188	1 385	137	.		
		1956	588	3 448	1 361	2 827	1 537	135	.		
		1957	747	3 558	1 344	3 220	2 780	172	.		
		1958	824	3 492	998	3 268	2 884	200	.		
		1959	948	3 785	1 148	3 426	3 040	210	.		
		1960	1 057	4 202	1 370	3 850	3 438	222	.		
		1961	1 120	4 530	1 490	4 360	3 720	220	.		
		1962	1 230	4 790	1 450	4 710	4 060	230	.		
		Belgique/België	Mrd Fb	1953	3,4	40,7	7,3	25,9	21,0	.	0,5
				1954	4,0	41,7	6,9	24,2	22,3	.	0,9
				1955	4,0	46,2	6,7	26,3	24,6	.	0,8
1956	4,2			50,8	8,3	27,4	26,8	.	0,8		
1957	5,1			54,2	8,7	31,2	30,5	.	0,6		
1958	4,2			55,2	7,8	30,2	32,8	.	0,3		
1959	4,4			60,1	7,6	33,1	32,5	.	0,2		
1960	5,3			65,2	9,2	33,1	35,9	.	0,2		
1961	5,0			73,2	8,9	37,4	39,3	.	0,0		
1962	5,3			79,5	9,0	42,7	42,1	.	0,1		
Luxembourg	Mio Flbg	1953	130	1 672	1 170	1 249	1 331	.	.		
		1954	140	1 609	750	1 148	1 380	.	.		
		1955	172	1 719	1 008	1 281	1 526	.	.		
		1956	153	1 910	993	1 444	1 644	.	.		
		1957	206	2 057	1 250	1 564	1 747	.	.		
		1958	241	2 155	894	1 675	1 887	.	.		
		1959	254	2 158	828	1 597	1 954	.	.		
		1960	530	2 355	1 386	1 581	2 085	.	.		
		1961	674	2 500	1 423	1 799	2 169	.	.		
		1962		

a) Gebietskörperschaften und Sozialversicherung.

b) Saldo der laufenden Übertragungen zwischen In- und Ausland.

c) Saldo der sonstigen laufenden Übertragungen zwischen Staat und privaten Haushalten.

Opérations courantes de l'Etat a) (suite)

Laufende Einnahmen des Staates	Zinsen auf öffentliche Schulden	Subventionen	Leistungen der Sozialversicherung	Sonstige laufende Übertragungen an private Haushalte	Laufende Übertragungen an das Ausland	Staatsverbrauch — Consommation publique		Laufende Ausgaben des Staates	Ersparnis des Staates
						Insgesamt Total	darunter Verteidigungsausgaben dont militaires		
Ressources courantes de l'Etat	Intérêt de la dette publique	Subventions	Prestations de la Sécurité Sociale	Autres transferts courants aux ménages	Transferts courants à l'extérieur	14	14a	Dépenses courantes de l'Etat	Epargne de l'Etat
8 = 1 bis/à 7	9	10	11	12	13	14	14a	15 = 9 bis/à 14	16 = 8 — 15
7 776	669	95	1 047	729	12 b)	3 359	1 330	5 911	1 865
8 194	744	176	1 146	840	31 b)	3 832	1 583	6 769	1 425
8 596	744	271	1 297	855	95 b)	4 334	1 699	7 596	1 000
9 896	831	354	1 364	999	77 b)	4 890	1 854	8 515	1 381
11 821	926	562	2 368	790	80 b)	5 298	1 850	10 024	1 797
11 666	1 065	645	2 677	977	89 b)	5 178	1 660	10 631	1 035
12 557	1 060	494	2 841	958	84 b)	5 176	.	10 613	1 944
14 139	1 202	534	3 290	977	63 b)	5 803	.	11 869	2 270
15 440	1 250	510	3 500	1 080	120 b)	6 210	.	12 670	2 770
16 470	1 310	450	4 000	1 040	210 b)	7 040	.	14 050	2 420
98,8	8,8	3,4	27,9	12,0 c)	0,2	51,2	19,1	103,5	— 4,7
100,0	9,2	5,0	29,7	10,2 c)	0,4	51,9	17,8	106,4	— 6,4
108,6	10,1	4,1	29,3	11,5 c)	0,4	51,2	15,2	106,6	2,0
118,3	11,0	6,5	32,4	9,8 c)	0,3	53,5	16,5	113,5	4,8
130,3	11,7	6,5	35,0	9,8 c)	0,3	55,9	16,1	119,2	11,1
130,5	11,8	6,9	41,2	10,5 c)	0,2	61,0	17,3	131,6	— 1,1
137,9	12,5	6,4	46,6	10,5 c)	0,3	64,3	18,2	140,6	— 2,7
148,9	14,5	6,5	48,2	12,3 c)	0,2	69,5	18,5	151,2	— 2,3
163,8	16,7	6,7	51,9	13,0 c)	0,3	71,4	17,5	160,0	3,8
178,7	16,9	7,8	56,0	13,1 c)	0,1	79,5	20,7	173,4	5,3
5 552	182	306	1 332	194 c)	34	2 342	407	4 390	1 162
5 027	187	418	1 573	188 c)	8	2 352	515	4 726	301
5 706	199	506	1 690	286 c)	7	2 423	466	5 111	595
6 144	218	357	1 752	324 c)	7	2 297	441	4 955	1 189
6 824	214	408	1 950	399 c)	9	2 477	393	5 457	1 367
6 852	227	548	2 155	428 c)	11	2 797	404	6 166	686
6 791	259	716	2 302	451 c)	16	2 608	294	6 352	439
7 937	293	621	2 333	423 c)	13	2 521	266	6 204	1 733
8 565	312	659	2 419	442 c)	21	2 553	302	6 406	2 159

a) Y compris les collectivités locales et la sécurité sociale.

b) Transferts courants nets à l'extérieur.

c) Autres transferts courants nets aux ménages.

Zusammensetzung des Staatsverbrauchs

LAND PAYS	Währungseinheit Unité monétaire	Jahr Année	Löhne und Gehälter	Sold. Verpflegung und Bekleidung der Streitkräfte	Unterstellter Mietwert für Verwaltungsgebäude und Abschreibungen	Käufe von militärischen Ausrüstungen und Bauten	Sonstige Käufe	Abzüglich: Verkäufe von Waren und Dienstleistungen	Staatsverbrauch	
			Salaires et traitements	Rémunération des forces armées	Loyer imputé des bâtiments publics et amortissements	Achat d'équipement et de constructions militaires	Autres achats	Moins: Ventes de biens et services	Consommation publique	
			1	2	3	4	5	6	7 = 1 bis/à 5 - 6	
Deutschland (BR) ohne Saarland und Berlin (West)	Mrd DM	1953	← 10,18 a) →		0,79	← 13,10 a) →	2,90	21,17		
		1954	← 10,92 a) →		0,88	← 13,43 a) →	3,20	22,03		
		1955	← 11,96 a) →		0,98	← 14,35 a) →	3,47	23,82		
		1956	← 13,35 a) →		1,13	← 14,65 a) →	3,78	25,35		
		1957	← 14,77 a) →		1,25	← 15,48 a) →	4,20	27,30		
		1958	← 16,08 a) →		1,37	← 17,87 a) →	4,73	30,59		
		1959	← 16,48 a) →		1,53	← 20,71 a) →	5,19	33,53		
		1960	← 18,39 a) →		1,71	← 23,37 a) →	5,74	37,73		
		einschl. Saarland und Berlin (West)		1960	← 20,07 a) →		1,81	← 24,65 a) →	6,13	40,40
				1961	← 22,99 a) →		2,14	← 27,97 a) →	6,68	46,42
1962	← 25,20 a) →				2,43	← 32,65 a) →	7,26	53,02		
France	Mrd Ffr	1953	22,96		
		1954	21,28		
		1955	21,37		
		1956	26,55		
		1957	29,92		
		1958	32,63		
		1959	15,33	8,63	0,33	7,23	8,30	2,52	37,30	
		1960	16,36	9,16	0,36	7,40	8,89	2,72	39,45	
		1961	18,45	9,72	0,37	7,94	9,50	2,96	43,02	
		1962	20,95	10,12	0,39	8,22	10,45	3,16	46,97	
Italia	Mrd Lit	1953	← 998 →		.	.	.	1 475		
		1954	← 1 091 →		.	.	.	1 620		
		1955	← 1 231 →		.	.	.	1 785		
		1956	← 1 356 →		44	← 624 →		2 024		
		1957	← 1 463 →		49	← 644 →		2 156		
		1958	← 1 605 →		52	← 790 →		2 447		
		1959	← 1 705 →		53	← 891 →		2 649		
		1960	← 1 854 →		58	← 984 →		2 896		
		1961	← 2 020 →		62	← 1 093 →		3 175		
		1962	← 2 310 →		74	← 1 267 →		3 651		

a) Ausgaben für die Bekleidung der Streitkräfte sind in den Posten 4 und 5 enthalten.

Composition de la consommation publique

LAND PAYS	Währungs- einheit Unité monétaire	Jahr Année	Löhne und Gehälter	Sold, Verpflegung und Bekleidung der Streit- kräfte	Unterstellter Mietwert für Verwal- tungs- gebäude und Ab- schreibungen	Käufe von militä- rischen Ausrüstungen und Bauten	Sonstige Käufe	Abzüglich: Verkäufe von Waren und Dienst- leistungen	Staats- verbrauch
			Salaires et traite- ments	Rémuné- ration des forces armées	Loyer imputé des bâti- ments publics et amori- ssements	Achat d'équipe- ment et de construc- tions militaires	Autres achats	Moins: Ventes de biens et services	Consom- mation publique
			1	2	3	4	5	6	7 = 1 bis/à 5 — 6
Nederland	Mio Fl	1963	1 400	484	188	471	1 014	198	3 359
		1954	1 585	613	208	563	1 083	220	3 832
		1955	1 820	667	264	607	1 211	235	4 334
		1956	2 066	702	283	761	1 301	223	4 890
		1957	2 329	791	359	667	1 387	235	5 298
		1958	2 474	801	333	415	1 387	232	5 178
		1959	2 590	787	378	221	1 425	225	5 176
		1960	2 869	859	409	311	1 590	235	5 803
		1961	3 080	920	440	← 2 000 →	230	6 210	
		1962	3 470	1 030	480	← 2 290 →	230	7 040	
		Belgique/België	Mrd Fb	1953	24,7	7,2	1,7	11,9	6,7
1954	25,9			7,6	1,8	10,2	7,5	1,1	51,9
1955	27,7			8,0	1,9	7,2	7,4	1,0	51,2
1956	28,4			8,6	2,0	7,9	7,8	1,2	53,5
1957	30,3			9,0	2,2	7,1	8,2	0,9	55,9
1958	33,5			9,8	2,3	7,5	8,9	1,0	61,0
1959	34,6			10,7	2,4	7,5	10,2	1,1	64,3
1960	37,9			11,4	2,6	7,1	11,7	1,2	69,5
1961	40,0			11,2	2,8	6,3	12,1	1,0	71,4
1962	42,9			12,5	3,1	8,2	14,4	1,6	79,5
Luxembourg	Mio Flbg			1953	1 112	179	530	230	795
		1954	1 156	189	439	346	747	525	2 352
		1955	1 286	193	448	277	556	337	2 423
		1956	1 310	198	484	243	458	396	2 297
		1957	1 429	188	556	206	518	420	2 477
		1958	1 616	217	653	188	588	465	2 797
		1959	1 632	187	535	107	659	512	2 608
		1960	1 746	195	399	72	647	538	2 521
		1961	1 786	198	429	105	641	606	2 553
		1962

a) Les dépenses d'habillement des forces armées sont incluses sous les rubriques 4 et 5.

Laufende Transaktionen mit dem Ausland

LAND	Währungs- einheit	Jahr	Ausfuhr von Waren fob	Ausfuhr von Dienst- leistungen	Ausfuhr von Waren und Dienst- leistungen	Faktor- einkommen aus dem Ausland	Laufende Über- tragungen aus dem Ausland	Laufende Einnahmen aus dem Ausland		
PAYS	Unité monétaire	Année	Exportations de biens fob	Exportations de services	Exportations de biens et services	Revenu de facteurs reçu de l'extérieur	Transferts courants en provenance de l'extérieur	Recettes courantes en provenance de l'extérieur		
			1	2	3 = 1 + 2	4	5	6 = 3 + 4 + 5		
Deutschland (BR) ohne Saarland und Berlin (West)	Mrd DM	1953	21,57	3,54	25,11	0,25	1,05	26,41		
		1954	26,00	4,44	30,44	0,33	1,04	31,81		
		1955	30,45	5,69	36,14	0,48	1,06	37,68		
		1956	36,32	7,16	43,48	0,65	1,16	45,29		
		1957	42,70	8,94	51,64	0,86	1,34	53,84		
		1958	43,31	9,36	52,67	1,51	1,51	55,69		
		1959	49,28	9,31	58,59	1,99	2,01	62,59		
		1960	56,70	10,75	67,45	2,30	2,78	72,53		
		einschl. Saarland und Berlin (West)	Mrd DM	1960	50,45	10,28	60,73	2,18	0,14	63,05
				1961	53,09	10,50	63,59	2,22	0,16	65,97
				1962	55,02	11,55	66,57	2,36	0,17	69,10
		France	Mrd Ffr	1953
				1954
1955		
1956		
1957		
1958		
1959	28,55			9,41	37,96	1,49	0,67	40,12		
1960	34,40			10,92	45,32	1,69	1,02	48,03		
1961	35,93			11,80	47,73	1,81	1,23	50,77		
1962	36,79			12,47	49,26	1,90	1,39	52,55		
Italia	Mrd Lit	1953	921	437	1 358	48	157 a)	1 563 a)		
		1954	988	500	1 488	42	113 a)	1 643 a)		
		1955	1 111	567	1 678	44	113 a)	1 835 a)		
		1956	1 302	623	1 925	73	133 a)	2 131 a)		
		1957	1 550	790	2 340	110	149 a)	2 599 a)		
		1958	1 577	825	2 402	119	180 a)	2 701 a)		
		1959	1 788	863	2 651	150	139 a)	2 940 a)		
		1960	2 232	1 019	3 251	160	160 a)	3 571 a)		
		1961	2 565	1 153	3 718	190	197 a)	4 105 a)		
		1962	2 863	1 277	4 140	246	217 a)	4 603 a)		

a) Einschließlich der Vermögensübertragungen aus dem Ausland.

b) Einschließlich der Vermögensübertragungen an das Ausland.

c) Nettoforderungen an das Ausland.

Opérations courantes avec l'extérieur

<i>Einfuhr von Waren</i> <i>fob</i>	<i>Einfuhr von Dienstleistungen</i>	<i>Einfuhr von Waren und Dienstleistungen</i>	<i>Faktoreinkommen an das Ausland</i>	<i>Laufende Übertragungen an das Ausland</i>	<i>Laufende Zahlungen an das Ausland</i>	<i>Überschuß (+) oder Defizit (-) der laufenden Rechnung der Volkswirtschaft</i>
Importations de biens <i>fob</i>	Importations de services	Importations de biens et services	Revenu de facteurs versé à l'étranger	Transferts courants à l'étranger	Paiements courants à l'étranger	Excédent (+) ou déficit (-) de la nation en compte courant
7	8	9 = 7 + 8	10	11	12 = 9 + 10 + 11	13 = 6 - 12
16,85	2,99	19,84	0,16	2,53	22,53	+ 3,88
21,05	3,89	24,94	0,67	2,68	28,29	+ 3,52
26,28	5,29	31,57	0,91	2,91	35,39	+ 2,29
29,81	6,61	36,42	0,85	3,27	40,54	+ 4,75
34,48	8,04	42,52	0,95	3,91	47,38	+ 6,46
35,19	8,67	43,86	1,22	4,31	49,39	+ 6,30
40,39	9,62	50,01	1,84	5,03	56,88	+ 5,71
48,46	11,19	59,65	1,92	5,73	67,30	+ 5,23
42,53	11,20	53,73	2,02	2,60	58,35	+ 4,70
43,80	12,61	56,41	2,62	3,52	62,55	+ 3,42
48,10	14,40	62,50	2,76	4,04	69,30	- 0,20
.
.
.
.
23,99	10,07	34,06	1,55	4,67	40,28	- 0,16
29,12	11,13	40,25	1,66	5,12	47,03	+ 1,00
30,84	12,23	43,07	1,76	6,07	50,90	- 0,13
34,08	13,26	47,34	1,86	6,34	55,54	- 2,99
1 383	275	1 658	19	22 b)	1 699 b)	- 136 c)
1 394	262	1 656	22	10 b)	1 688 b)	- 45 c)
1 525	301	1 826	27	10 b)	1 863 b)	- 28 c)
1 759	369	2 128	45	12 b)	2 185 b)	- 54 c)
2 030	470	2 500	60	17 b)	2 577 b)	+ 22 c)
1 815	459	2 274	64	14 b)	2 352 b)	+ 349 c)
1 871	507	2 378	73	17 b)	2 468 b)	+ 472 c)
2 628	639	3 267	84	11 b)	3 362 b)	+ 209 c)
2 912	745	3 657	103	27 b)	3 787 b)	+ 318 c)
3 413	834	4 247	142	28 b)	4 417 b)	+ 186 c)

a) Y compris les transferts de capital en provenance de l'étranger.
b) Y compris les transferts de capital à l'étranger.
c) Prêt net à l'étranger.

Laufende Transaktionen mit dem Ausland (Fortsetzung)

LAND	Währungs- einheit	Jahr	Ausfuhr von Waren fob	Ausfuhr von Dienst- leistungen	Ausfuhr von Waren und Dienst- leistungen	Faktor- einkommen aus dem Ausland	Laufende Über- tragungen aus dem Ausland	Laufende Einnahmen aus dem Ausland		
PAYS	Unité monétaire	Année	Exportations de biens fob	Exportations de services	Exportations de biens et services	Revenu de facteurs reçu de l'extérieur	Transferts courants en provenance de l'extérieur	Recettes courantes en provenance de l'extérieur		
			1	2	3 = 1 + 2	4	5	6 = 3 + 4 + 5		
Nederland	Mio Fl	1953	8 313	3 193	11 506	618	70	12 194		
		1954	9 259	3 317	12 576	745	66	13 387		
		1955	10 383	3 856	14 239	791	117	15 147		
		1956	10 957	4 486	15 443	758	77	16 278		
		1957	11 888	5 141	17 029	913	87	18 029		
		1958	12 546	4 571	17 117	979	81	18 177		
		1959	14 036	4 709	18 745	1 327	64	20 136		
		1960	15 947	5 323	21 270	1 331	64	22 665		
		1961	16 160	5 470	21 630	1 630	70	23 330		
		1962	17 170	5 910	23 080	1 610	60	24 750		
		Belgique/België	Mrd Fb	1953	95,8	18,1	113,9	8,0	1,1	123,0
				1954	99,7	20,4	120,1	8,9	1,8	130,8
				1955	120,6	24,3	144,9	10,3	1,5	156,7
1956	136,0			30,7	166,7	12,9	1,6	181,2		
1957	137,7			33,3	171,0	13,4	1,6	186,0		
1958	129,0			34,9	163,9	13,2	2,0	179,1		
1959	132,2			32,0	164,2	11,9	2,7	178,8		
1960	150,7			35,0	185,7	14,1	3,1	202,9		
1961	162,5			36,5	199,0	15,3	3,5	217,8		
1962	177,9			39,3	217,2	14,2	4,5	235,9		
Luxembourg	Mio Flbg			1953	12 181	486	12 667	205	.	12 872
				1954	12 153	476	12 629	220	.	12 849
				1955	14 811	548	15 359	230	.	15 589
		1956	17 795	560	18 355	300	.	18 655		
		1957	18 657	590	19 247	310	.	19 557		
		1958	16 638	580	17 218	320	.	17 538		
		1959	17 453	635	18 088	380	.	18 468		
		1960	20 691	1 195 a)	21 886	441	.	22 327		
		1961	20 563	1 253 a)	21 816	441	.	22 257		
		1962		

a) Einschließlich statistischer Berichtigungen.

b) cif. — Werte.

Opérations courantes avec l'extérieur (suite)

<i>Einfuhr von Waren fob</i>	<i>Einfuhr von Dienstleistungen</i>	<i>Einfuhr von Waren und Dienstleistungen</i>	<i>Faktoreinkommen an das Ausland</i>	<i>Laufende Übertragungen an das Ausland</i>	<i>Laufende Zahlungen an das Ausland</i>	<i>Überschuß (+) oder Defizit (—) der laufenden Rechnung der Volkswirtschaft</i>
Importations de biens fob	Importations de services	Importations de biens et services	Revenu de facteurs versé à l'étranger	Transferts courants à l'étranger	Paiements courants à l'étranger	Excédent (+) ou déficit (—) de la nation compte courant
7	8	9 = 7 + 8	10	11	12 = 9 + 10 + 11	13 = 6 — 12
8 430	2 137	10 567	223	45	10 835	+ 1 359
10 294	2 459	12 753	347	53	13 153	+ 234
11 240	2 750	13 990	262	114	14 366	+ 781
13 011	3 432	16 443	468	117	17 028	— 750
13 838	3 948	17 786	694	143	18 623	— 594
12 572	3 477	16 049	486	109	16 644	+ 1 533
14 034	3 486	17 520	713	120	18 353	+ 1 783
16 423	3 953	20 376	953	92	21 421	+ 1 244
17 290	4 200	21 490	1 020	150	22 660	+ 670
18 020	4 610	22 630	1 230	240	24 100	+ 650
95,5	20,8	116,3	4,2	2,2	122,7	+ 0,3
104,0	22,8	126,8	4,8	2,3	133,9	— 3,1
117,5	23,3	140,8	4,9	2,2	147,9	+ 8,8
134,8	29,8	164,6	5,2	2,2	172,0	+ 9,2
143,0	29,7	172,7	5,4	2,0	180,1	+ 5,9
126,4	28,2	154,6	5,6	2,4	162,6	+ 16,5
136,6	32,7	169,3	7,0	2,5	178,8	+ 0,0
155,9	35,6	191,5	7,3	2,8	201,6	+ 1,3
169,1	36,8	205,9	8,9	2,9	217,7	+ 0,1
181,7	39,2	220,9	8,9	3,0	232,8	+ 3,1
11 850 b)	260	12 110	550	34	12 694	+ 178
11 651 b)	265	11 916	580	8	12 504	+ 345
13 817 b)	295	14 112	805	7	14 924	+ 665
15 505 b)	330	15 835	845	7	16 687	+ 1 968
17 049 b)	370	17 419	910	9	18 338	+ 1 219
16 123 b)	385	16 508	780	11	17 299	+ 239
16 779 b)	412	17 191	787	16	17 994	+ 474
17 698 b)	1 032 a)	18 730	670	13	19 413	+ 2 914
19 273 b)	810 a)	20 083	700	21	20 804	+ 1 453
.

a) Y compris ajustements statistiques.
b) Valeurs cif.

Deutschland (BR)

Allemagne (RF)

Verwendung des Bruttosozialprodukts (in Preisen von 1954)

Utilisation du produit national brut (aux prix de 1954)

Währungseinheit : Mrd DM

Unité monétaire : Mrd DM

	1953 a)	1954 a)	1955 a)	1956 a)	1957 a)	1958 a)	1959 a)	1960 a)	1960 b)	1961 b)	1962 b)
1. <i>Privater Verbrauch</i> Consommation privée	90,06	95,11	104,54	113,47	120,45	126,21	132,97	142,32	152,43	162,79	171,99
2. <i>Staatsverbrauch</i> Consommation publique	21,43	22,03	22,97	23,15	24,15	26,15	28,45	30,72	32,78	35,67	39,63
3. <i>Bruttoanlageinvestitionen</i> Formation brute de capital fixe . .	28,78	32,76	39,46	42,38	42,59	45,21	51,00	56,88	60,00	65,63	69,18
— <i>Wohnungen, Gebäude und sonstige Bauten</i> Locaux d'habitation, bâtiments, autres constructions et ouvrages . . .	14,02	15,50	18,12	19,76	20,25	21,47	24,40	25,62	27,13	28,98	30,42
— <i>Fahrzeuge, Maschinen und sonstige Ausrüstungen</i> Matériel de transport, machines et autre matériel.	14,76	17,26	21,34	22,62	22,34	23,74	26,60	31,26	32,87	36,65	38,76
4. <i>Vorratsveränderung</i> Variations de stocks	+ 1,80	+ 2,84	+ 5,51	+ 3,86	+ 5,09	+ 3,45	+ 4,06	+ 7,68	+ 8,19	+ 5,50	+ 5,00
5. <i>Ausfuhr von Waren und Dienstleistungen und Faktoreinkommen aus dem Ausland</i> Exportations de biens et services et revenus de facteurs reçus de l'étranger.	24,94	30,77	36,25	42,27	49,12	50,89	57,94	65,67	59,28	61,25	63,83
6. <i>Abzüglich : Einfuhr von Waren und Dienstleistungen und Faktoreinkommen an das Ausland</i> Moins : Importations de biens et services et revenus de facteurs versés à l'étranger	19,71	25,61	31,83	35,83	41,20	45,11	53,42	62,87	57,78	62,24	69,33
7. <i>Bruttosozialprodukt zu Marktpreisen</i> Produit national brut aux prix du marché	147,30	157,90	176,90	189,30	200,20	206,80	221,00	240,40	254,90	268,60	280,30

a) Ohne Saarland und Berlin (West).
b) Einschließlich Saarland und Berlin (West).

a) A l'exclusion de la Sarre et de Berlin (Ouest).
b) Y compris la Sarre et Berlin (Ouest).

Entstehung des Bruttoinlandsprodukts zu Marktpreisen nach Wirtschaftsbereichen
(in konstanten Preisen)

Origine par branche d'activité du produit intérieur brut aux prix du marché (à prix constants)

	Beiträge zum Bruttoinlandsprodukt zu Marktpreisen						
	Valeurs ajoutées brutes aux prix du marché						
	Mrd Ffr in Preisen von 1958 Mrd Ffr aux prix de 1958				Volumenindizes 1959 = 100 Indices de volume		
	1959	1960	1961	1962	1960	1961	1962
1. <i>Landwirtschaft, Forstwirtschaft und Fischerei a)</i> Agriculture, Sylviculture et Pêche a)	27,15	30,61	28,93	31,52	113	107	116
2. <i>Bergbau, Gewinnung von Steinen und Erden b)</i> Industries extractives b)	5,24	5,51	5,52	5,68	105	105	108
3. <i>Verarbeitendes Gewerbe c)</i> Industries manufacturières c)	93,93	101,37	107,33	114,12	108	114	121
4. <i>Baugewerbe</i> Construction	18,88	19,26	20,24	21,18	102	107	112
5. <i>Elektrizitäts-, Gas- und Wasserwerke</i> Electricité, gaz et eau	4,11	4,69	4,88	5,36	114	119	130
6. <i>Verkehr und Nachrichtenübermittlung</i> Transports et communications	12,70	13,54	14,35	15,47	107	113	122
7. <i>Groß- und Einzelhandel</i> Commerce de gros et de détail	31,97	34,60	37,08	40,60	108	116	127
8. <i>Banken, Versicherungen und Immobilien</i> Banques, assurances et affaires immobilières	6,99	7,24	7,75	7,84	104	111	112
9. <i>Wohnungsvermietung</i> Propriété de maisons d'habitation	7,08	7,39	7,76	8,20	104	110	116
10. <i>Staat d)</i> Etat d)	22,43	23,13	23,76	24,05	103	106	107
11. <i>Sonstige Dienstleistungen</i> Autres services	26,32	28,02	29,64	30,96	106	113	118
12. <i>Berichtigung e)</i> Ajustement e)	- 4,75	- 4,88	- 5,25	- 5,25	—	—	—
13. <i>Bruttoinlandsprodukt zu Marktpreisen</i> Produit intérieur brut aux prix du marché	252,05	270,48	281,99	299,73	107	112	119

a) Einschließlich Weinerzeugung, ohne Fischerei.

b) Ohne Gewinnung von Steinen und Erden.

c) Ohne Weinerzeugung, einschließlich Fischerei und Gewinnung von Steinen und Erden.

d) Einschließlich des öffentlichen Gesundheits- und Unterrichtswesens.

e) Unterstellte Bankgebühren von Unternehmen, die von den Beiträgen der einzelnen Wirtschaftsbereiche, zu denen die Unternehmen gehören, nicht abgezogen worden sind.

a) Y compris la production de vin, non compris la pêche.

b) Non compris l'extraction de matériaux de construction.

c) Non compris la production de vin, y compris la pêche et l'extraction de matériaux de construction.

d) Y compris la santé publique et l'enseignement.

e) Commissions bancaires imputées aux entreprises, qui ne sont pas déduites des valeurs ajoutées des branches d'activité censées verser ces commissions bancaires.

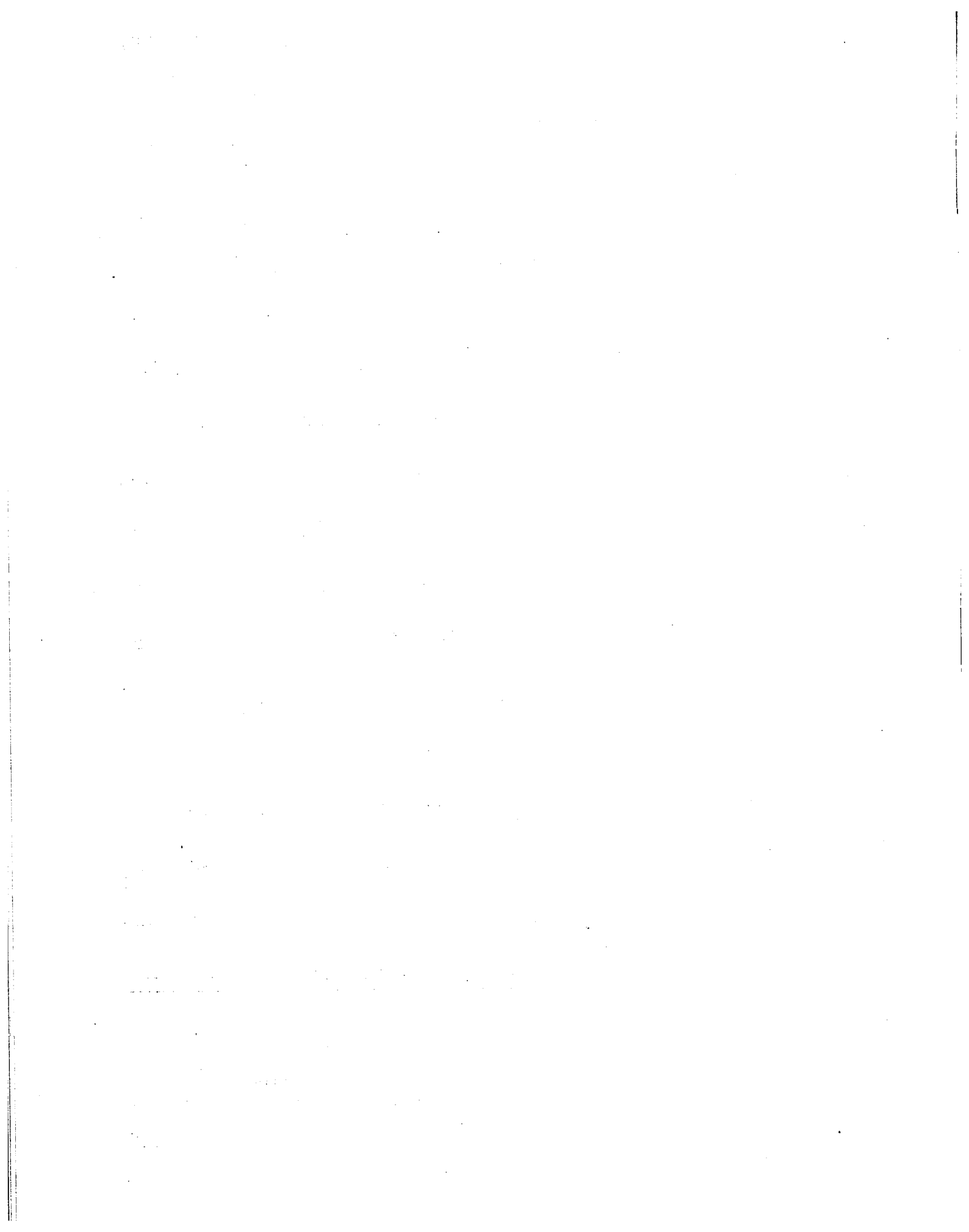

STATISTISCHE MONATZAHLEN
SÉRIES STATISTIQUES MENSUELLES
SERIE STATISTICHE MENSILI
STATISTISCHE MAANDCIJFERS
MONTHLY STATISTICAL FIGURES

Handwritten text, likely bleed-through from the reverse side of the page. The text is faint and difficult to decipher but appears to contain several lines of information, possibly a list or a set of instructions.

Gesamtindex der industriellen Produktion ^{a)}
Indice général de la production industrielle ^{a)}
Indice generale della produzione industriale ^{a)}
Totaal indexcijfer van de industriële produktie ^{a)}
Industrial production : general index ^{a)}

1

1958 = 100

Ø M		Deutschland (B.R.) ^{b)}	France ^{c)}	Italia	Nederland	Belgique België	Luxembourg	EWG - CEE EEG - EEC	United Kingdom	Unite ^{d)} States	
TAB. 1											
a) Ohne Baugewerbe und ohne Nahrungs- und Genußmittel-industrie											
b) Ohne Saarland											
c) Unabhängig von den Monats-indices berechneter Jahresindex											
	1954	74	.	76	87	91	86	.	.	92	
	1955	86	82	83	94	100	96	85	.	104	
	1956	92	88	90	98	107	103	92	.	108	
	1957	97	96	97	100	107	104	97	.	109	
a) A l'exclusion du bâtiment et de l'industrie des denrées alim., boissons et tabacs		1958	100	100	100	100	100	100	100	100	
b) Sarre non comprise		1959	108	101	111	112	105	104	106	114	
c) Indice annuel, calculé indépendamment des indices mensuels		1960	121	111	129	127	112	114	119	117	
	1961	129	117	145	130	117	117	127	113	118	
	1962	135	123	159	134	123	112	134	114	128	
a) Edilizia, industria alimentare, bevande e tabacco esclusi											
b) Saar esclusa											
c) Indice annuale calcolato indipendentemente dagli indici mensili		1960	XI	135	121	136	130	119	115	130	119
			XII	126	121	132	129	103	110	124	112
a) Zonder bouwnijverheid en voedings- en genotmiddelenindustrie		1961	I	123	117	133	130	83	115	121	114
			II	127	119	140	131	121	115	126	118
b) Zonder Saarland			III	130	120	142	134	124	118	129	119
c) Onafhankelijk van de maandelijks indexcijfers berekende jaarindex			IV	133	120	146	138	122	120	131	115
			V	132	121	148	133	124	123	131	113
			VI	130	122	149	132	123	119	130	118
a) Excl. building, food, beverages and tobacco			VII	119	108	147	122	99	118	119	108
b) Excl. the Saar			VIII	116	84	115	115	113	115	106	91
c) Annual index calculated independently of monthly indices			IX	131	115	150	127	121	115	128	117
			X	132	122	152	133	124	116	132	118
			XI	138	126	158	132	126	116	136	119
			XII	134	129	154	132	121	109	135	111
	1962	I	125	125	155	134	120	108	108	130	112
		II	131	127	159	136	122	111	111	134	118
		III	130	129	160	134	122	111	111	134	122
		IV	138	129	163	137	126	116	116	138	112
		V	139	130	167	138	128	113	113	140	119
		VI	139	129	160	139	125	114	114	138	116
		VII	125	115	162	124	107	111	111	127	106
		VIII	123	88	126	123	118	118	107	112	96
		IX	141	124	160	137	125	116	116	138	120
		X	139	131	162	141	128	114	114	139	120
		XI	148	135	169	137	133	119	119	146	122
		XII	140	134	167	134	125	109	109	141	113
	1963	I	127	130	164	133	120	108	108	134	113
		II	129	129	165	139	124	108	108	135	120
		III	138	121	173	142	129	109	109	138	123
		IV	143	134	179	142	138	114	114	145	114
		V	142	139	181	145	137	117	117	147	121
		VI	147	140	181	149	135	117	117	149	119
		VII	128	124	175	130	112	114	114	133	110
		VIII	127	86	131	130	120	109	109	115	100
		IX	143	134	182	141	133	116	116	146	133
		X	145	142	178			120			138

2

Index der bergbaulichen Produktion
Indice de la production des industries extractives
Indice della produzione delle industrie estrattive
Produktie-index van de mijnbouw
Production index of mining and quarrying

1958 = 100

Ø M	Deutschland (B.R.) a)	France	Italia	Nederland	Belgique België	Luxembourg	EWG - CEE EEG - EEC	United Kingdom	United States
1960	100	103	113	113	86	101	101	94	106
1961	102	102	125	112	84	108	103	93	107
1962	104	104	125	108	84	94	104	95	110
1962 V	104	114	124	111	89	88	107	103	110
VI	106	109	122	111	89	87	106	94	112
VII	99	101	123	108	67	89	99	87	106
VIII	98	94	113	103	86	86	97	74	111
IX	101	108	130	108	83	101	104	98	111
X	104	111	127	107	88	94	106	102	112
IX	112	115	131	111	96	93	112	103	111
IIX	110	108	128	109	82	96	108	93	108
1963 I	107	104	116	104	83	84	104	89	107
II	107	103	112	104	79	84	104	98	110
III	108	37	123	107	84	114	86	103	109
IV	107	103	125	108	93	97	106	96	112
V	107	118	116	112	95	97	110	104	114
VI	109	114	116	112	85	94	109	94	116
VII	101	104	114	107	67	111	100	86	110
VIII	99	89	110	106	82	109	96	73	117
IX	103	104	126	115	88	102	104	97	117
X	105	114				99			

TAB. 2

- a) Ohne Saarland
a) Sarre non comprise
a) Saar esclusa
a) Zonder Saarland
a) Excl. the Saar

3

Produktionsindex der verarbeitenden Industrie a)
Indice de la production des industries manufacturières a)
Indice della produzione delle industrie manifatturiere a)
Produktie-index van de verwerkende industrie a)
Production index of manufacturing industries a)

1958 = 100

Ø M	Deutschland (B.R.) b)	France	Italia	Nederland	Belgique België	Luxembourg	EWG - CEE EEG - EEC	United Kingdom	United States
1960	123	111	131	129	117	116	121	116	118
1961	132	118	147	131	123	118	129	116	119
1962	137	125	163	136	130	114	137	116	129
1962 V	142	132	172	140	135	116	143	121	130
VI	142	132	164	141	132	116	142	119	131
VII	127	116	166	125	114	113	129	109	123
VIII	125	86	127	124	124	108	113	98	127
IX	145	125	163	138	133	118	141	123	132
X	142	133	165	143	135	116	143	121	134
XI	151	136	173	138	139	121	148	122	132
XII	141	135	170	134	132	111	143	111	129
1963 I	126	129	167	133	126	109	134	110	129
II	129	128	168	140	132	109	136	118	133
III	139	128	178	143	136	109	142	124	136
IV	146	136	185	144	146	115	149	115	137
V	146	141	186	147	146	118	151	123	139
VI	151	142	187	151	145	119	154	123	141
VII	130	126	180	131	(121)	115	(136)	113	131
VIII	129	85	132	131	(127)	109	(116)	103	133
IX	147	137	187	142		116			140
X	148	143	183			113			

TAB. 3

- a) Ohne Nahrungs- und Genuß-
mittelindustrie
b) Ohne Saarland
a) A l'exclusion de l'industrie des
denrées alimentaires, boissons et
tabacs
b) Sarre non comprise
a) Industria alimentare, bevande e
tabacco esclusi
b) Saar esclusa
a) Zonder voedings- en genot-
middelenindustrie
b) Zonder Saarland
a) Excl. foodstuffs, beverages and
tobacco
b) Excl. the Saar

Produktionsindex der Textilindustrie
Indice de la production de l'industrie textile
Indice della produzione delle industrie tessili
Produktie-index van de textielindustrie
Production index of textile industry

4

1958 = 100

TAB. 4

- a) Ohne Saarland
 b) Neue Reihe
- a) *Sarre non comprise*
 b) *Nouvelle série*
- a) Saar esclusa
 b) Nuova serie
- a) *Zonder Saarlân*
 b) *Nieuwe reeks*
- a) Excl. the Saar
 b) New Series

Ø M	Deutschland (B.R.) a)	France	Italia	Nederland b)	Belgique België	Luxembourg	EWG - CEE EEG - EEC	United Kingdom	United States
1960	110	107	121	119	121	76	113	110	111
1961	110	109	120	123	130	71	114	107	113
1962	112	109	129	123	133	65	116	105	122
1962 V	119	115	135	123	135	72	122	108	127
VI	113	116	135	120	133	53	119	103	129
VII	97	109	136	104	108	44	109	55	107
VIII	92	49	79	122	119	65	81	85	125
IX	118	119	137	126	137	69	124	112	123
X	118	114	139	133	145	67	124	114	123
XI	125	122	139	129	153	65	129	117	122
XII	114	114	131	120	138	59	119	103	115
1963 I	113	117	134	134	133	66	120	103	119
II	113	122	135	134	142	61	123	109	123
III	117	120	134	135	139	61	124	111	127
IV	119	125	141	137	150	57	128	103	122
V	121	127	139	139	148	51	129	113	128
VI	117	135	139	133	145	48	129	107	129
VII	101	105	138	110	109	44	110	100	112
VIII	94	56	77	124	125	40	84	95	128
IX	120	132	142			50		117	127
X	123	131	140			53			

Produktionsindex der Papier erzeugenden Industrie
Indice de la production de l'industrie du papier et du carton
Indice della produzione delle industrie della carta e del cartone
Produktie-index van de papierindustrie
Production index of the paper and paper board industry

5

1958 = 100

TAB. 5

- a) Ohne Saarland
 b) Einschl. graphisches Gewerbe und Verlagswesen
- a) *Sarre non comprise*
 b) *Y compris imprimerie et édition*
- a) Saar esclusa
 b) Compr. stampa e edizione
- a) *Zonder Saarlân*
 b) *Incl. drukkertjen en uitgeverijen*
- a) Excl. the Saar
 b) Incl. printing and publication

Ø M	Deutschland (B.R.) a)	France	Italia	Nederland	Belgique België	Luxembourg	EWG - CEE EEG - EEC	United Kingdom b)	United States
1960	115	121	126	123	118	—	119	119	111
1961	118	126	137	126	126	—	124	120	117
1962	120	130	148	124	131	—	127	122	123
1962 V	124	141	156	135	136	—	135	131	123
VI	122	138	160	128	131	—	132	125	126
VII	120	125	149	103	105	—	122	111	111
VIII	118	66	121	112	124	—	103	102	127
IX	119	136	151	130	136	—	130	126	126
X	121	135	155	136	142	—	132	134	131
XI	126	138	156	126	145	—	135	134	127
XII	117	138	139	116	132	—	127	116	112
1963 I	120	140	153	135	144	—	132	123	122
II	121	141	150	140	141	—	134	122	130
III	125	143	161	142	140	—	137	125	131
IV	120	141	163	134	146	—	134	126	129
V	130	151	164	142	145	—	142	134	130
VI	128	147	168	144	147	—	141	127	132
VII	122	123	155	120	113	—	126	119	117
VIII	123	72	126	118	134	—	108	107	135
IX	125	146	161		151	—		130	133
X	125	145							

Produktionsindex der Leder erzeugenden Industrie
Indice de la production de l'industrie du cuir
Indice della produzione delle industrie del cuoio
Produktie-index van de lederindustrie
Production index of the leather industry

1958 = 100

Ø M	Deutschland (B.R.) a)	France	Italia	Nederland	Belgique België	Luxembourg	EWG - CEE EEG - EEC	United Kingdom	United States
1960	92	82	120	96	92	79	90	102	104
1961	95	88	132	106	106	— b)	96	102	104
1962	93	82	134	100	110	—	92	97	107
1962 V	92	88	125	102	108	—	94	102	103
VI	87	87	139	102	109	—	92	98	109
VII	85	65	125	98	62	—	80	90	96
VIII	81	57	87	81	98	—	72	75	112
IX	95	80	147	101	114	—	93	101	110
X	93	82	146	103	119	—	94	101	107
XI	102	88	153	103	134	—	101	102	102
XII	94	85	146	97	117	—	95	93	96
1963 I	94	83	139	104	129	—	94	100	102
II	91	85	140	108	112	—	93	101	110
III	91	87	139	100	112	—	94	103	109
IV	89	89	138	97	114	—	94	92	99
V	93	84	138	100	107	—	94	103	98
VI	87	97	139	111	114	—	97	100	105
VII	83	63	138	97	74	—	79	91	93
VIII	84	50	90	81	106	—	71	78	113
IX	91	86	140	103	118	—	94	104	
X	91	121							

TAB. 6

a) Ohne Saarland
b) Produktion unterbrochen

a) Sarre non comprise
b) Production interrompue

a) Saar esclusa
b) Produzione interrotta

a) Zonder Saarland
b) Produktie onderbroken

a) Excl. the Saar
b) Production interrupted

Produktionsindex der chemischen Industrie
Indice de la production de l'industrie chimique
Indice della produzione delle industrie chimiche
Produktie-index van de chemische industrie
Production index of the chemical industry

1958 = 100

Ø M	Deutschland (B.R.) a)	France	Italia	Nederland	Belgique België	Luxembourg	EWG - CEE EEG - EEC	United Kingdom	United States
1960	131	125	139	112	128	100	130	123	122
1961	140	135	168	b)	139	105		125	129
1962	157	146	192		161	105		130	142
1962 V	162	148	199		165	105		134	143
VI	164	146	201		160	99		133	145
VII	157	136	192		168	102		125	137
VIII	151	119	178		159	98		118	144
IX	160	145	193		163	108		136	144
X	158	154	191		164	112		135	146
XI	167	155	191		171	115		137	145
XII	159	155	201		145	107		126	143
1963 I	155	149	192		161	105		129	145
II	162	154	189		154	106		139	149
III	170	141	202		164	104		141	152
IV	175	159	213		167	109		140	156
V	177	168	210		154	111		143	157
VI	185	168	217		148	110		143	158
VII	164	163	206		144	107		137	151
VIII	165	121	197		143	94		129	157
IX	173	165	216		159	102		145	158
X	175	166	210			105			

TAB. 7

a) Ohne Saarland
b) Veröffentlichung unterbrochen

a) Sarre non comprise
b) Publication interrompue

a) Saar esclusa
b) Pubblicazione interrotta

a) Zonder Saarland
b) Publicatie onderbroken

a) Excl. the Saar
b) Publication interrupted

Produktionsindex der metallverarbeitenden Industrie
Indice de la production de l'industrie transformatrice des métaux
Indice della produzione delle industrie trasformatrici dei metalli
Produktie-index van de metaalverwerkende industrie
Production index of metal industries

8

1958 = 100

TAB. 8

- a) Ohne Saarland
 a) Sarre non comprise
 a) Saar esclusa
 a) Zonder Saarland
 a) Excl. the Saar

Ø M	Deutschland (B.R.) a)	France	Italia	Nederland	Belgique België	Luxembourg	EWG - CEE EEG - EEC	United Kingdom	United States
1960	124	108	131	144	110	96	121	112	122
1961	135	115	149	146	118	98	131	113	120
1962	139	124	163	153	125	95	138	115	134
1962 V	143	130	182	160	131	100	145	119	136
VI	146	131	162	162	130	93	144	121	136
VII	123	110	169	148	109	91	127	106	132
VIII	120	83	96	136	120	89	107	96	126
IX	146	122	158	152	126	93	140	122	138
X	142	133	161	165	127	96	143	117	140
XI	153	135	182	158	132	99	151	119	139
XII	149	137	176	148	131	90	148	113	140
1963 I	128	127	175	147	115	98	135	109	138
II	132	123	173	158	127	93	137	119	139
III	142	124	188	159	133	94	144	126	140
IV	146	135	197	164	149	97	151	111	140
V	143	134	204	169	153	94	151	122	141
VI	155	138	207	171	152	90	158	123	146
VII	126	121	198		123	86		110	138
VIII	121	78	96		125	82		99	131
IX	145	129	200			90		127	144
X	145	143	193			91			

Produktionsindex der Nahrungs- und Genußmittelindustrie
Indice de la production de l'ind. des denrées aliment., boissons et tabacs
Indice della produzione dell'industria alimentare, bevande e tabacco
Produktie-index van de voedings- en genotmiddelenindustrie
Production index of the food, beverages and tobacco industries

9

1958 = 100

TAB. 9

- a) Ohne Saarland
 a) Sarre non comprise
 a) Saar esclusa
 a) Zonder Saarland
 a) Excl. the Saar

Ø M	Deutschland (B.R.) a)	France	Italia	Nederland	Belgique België	Luxembourg	EWG - CEE EEG - EEC	United Kingdom	United States
1960	106	100	115	111	106	116	107	107	107
1961	110	106	120	112	110	127	112	110	111
1962	115	111	126	115	117	113	117	112	114
1962 V	110		115	123	111	95		120	110
VI	119		122	127	119	125		117	115
VII	110	} 104	109	114	128	123	} 111	110	116
VIII	113		90	110	134	116		106	123
IX	115		126	117	126	106		114	128
X	131	} 116	137	129	122	98	} 132	118	124
XI	146		154	131	127	121		120	116
XII	127		161	117	110	106		108	109
1963 I	101	} 111	130	98	107	107	} 113	101	107
II	104		121	103	106	101		108	107
III	107		134	113	113	105		115	110
IV	120		141	118	114	126	} [125]	112	110
V	119		141	125	123	124		121	115
VI	127		137	135	124	137		122	120
VII	120		112	116	132	136		115	118
VIII	117		98	111	140	125		110	127
IX	119		136		137	138			131
X	139					119			

Steinkohle: Leistung je Mann und Schicht unter Tage
Houille: Rendement par ouvrier du fond et par poste dans les mines
Carbon fossile: rendimento per operaio e per turno nelle miniere
Steenkool: prestatie per man en per dienst ondergronds
Hard coal: output per manshift underground

kg

Ø M	Deutschland (B.R.)	France	Italia a)	Nederland	Belgique België	EWG - CEE EEG - EEC	United Kingdom
1960	2 057	1 798	1 346	1 789	1 577	1 917	1 971
1961	2 207	1 878	1 573	2 055	1 714	2 059	2 057
1962	2 372	1 922	1 676	2 070	1 818	2 174	2 214
1962 V	2 329	1 956	1 824	2 065	1 798	2 152	2 217
VI	2 370	1 908	1 799	2 017	1 827	2 168	2 147
VII	2 384	1 873	1 770	1 989	1 812	2 177	2 232
VIII	2 412	1 879	1 637	2 080	1 832	2 193	2 225
IX	2 396	1 897	1 671	2 044	1 842	2 181	2 207
X	2 409	1 919	2 008	2 047	1 838	2 194	2 262
XI	2 433	1 956	2 175	2 116	1 846	2 221	2 291
XII	2 446	1 943	2 018	2 024	1 893	2 225	2 278
1963 I	2 483	1 937	1 825	2 073	1 855	2 243	2 258
II	2 542	1 971	1 864	2 177	1 883	2 289	2 361
III	2 512		1 572	2 176	1 854	2 381 b)	2 391
IV	2 511	1 892	1 783	2 160	1 856	2 260	2 340
V	2 517	1 999	2 077	2 013	1 857	2 276	2 359
VI	2 483	1 965	2 064	2 062	1 780	2 233	2 306
VII	2 517	1 956	1 994	1 986	1 738	2 264	2 329
VIII	2 524	1 893	2 114	2 056	1 747	2 245	2 205
IX	2 516	1 948	2 213	2 075	1 793	2 254	2 220
X	2 540	1 991	2 173	2 079	1 812	2 279	2 386

TAB. 10

a) Sulcis
b) Ohne Frankreich

a) Sulcis
b) Sans la France

a) Sulcis
b) Escluse la Francia

a) Sulcis
b) Zonder Frankrijk

a) Sulcis
b) Excluding France

Steinkohle: Förderung
Houille: extraction
Carbon fossile: estrazione
Steenkool: produktie
Hard coal: production

1000 t

Ø M	Deutschland (B.R.)	France	Italia	Neder- land	Belgique België	EWG-CEE EEG-EEC	United Kingdom	United States a)	SSSR
1960	11 857	4 663	61	1 042	1 872	19 496	16 402	32 835	31 244
1961	11 895	4 363	62	1 052	1 795	19 167	16 127	31 585	31 410
1962	11 761	4 363	58	964	1 767	18 914	16 716	33 019	31 816
1962 VI	11 508	4 141	56	942	1 817	18 464	16 112	35 132	
VII	11 697	4 047	63	928	1 370	18 105	15 314	20 814	} 31 755
VIII	11 886	3 951	53	948	1 812	18 651	12 809	36 519	
IX	10 879	3 997	55	894	1 663	17 488	16 793	32 023	
X	12 674	4 808	74	1 034	1 929	20 520	17 986	37 918	} 32 000
XI	12 461	4 762	70	1 050	1 922	20 265	17 664	35 072	
XII	11 138	4 155	52	846	1 756	17 947	16 501	30 936	
1963 I	13 067	4 724	58	1 059	2 017	20 925	16 656	34 909	} 32 250
II	11 338	4 403	42	953	1 719	18 455	18 199	32 155	
III	12 304	92	47	1 010	1 853	15 305	18 365	31 965	
IV	11 744	3 692	46	934	1 875	18 291	16 283	35 754	} 32 250
V	12 414	4 738	54	1 047	1 917	20 171	18 322	38 539	
VI	10 443	4 191	46	847	1 611	17 138	15 866	36 971	
VII	11 965	4 235	51	958	1 331	18 541	14 964	26 432	} 32 275
VIII	11 275	3 751	48	900	1 663	17 636	12 454	39 874	
IX	11 171	4 104	48	945	1 712	17 980	16 362	37 538	
X	12 846	4 907	54	1 036	1 964	20 807	16 278		} 32 575
XI	12 016	4 569	55	909	1 842	19 391	16 758		

TAB. 11

a) Einschtl. geringer Mengen Lignite

a) Y compris de faibles quantités de lignite

a) Comprese piccole quantità di lignite

a) Met inbegrip van geringe hoeveelheden bruinkool

a) Incl. small quantities of lignite

Steinkohle: Gesamtbestände bei den Zechen
Houille: stocks totaux des mines
Carbon fossile: stocks totali presso le miniere
Steenkool: totale voorraden bij de mijnen
Hard coal: total pithead stocks

12

1 000 t

Ø M	Deutschland (B.R.)	France	Italia	Nederland	Belgique België	EWG - CEE EEG - EEC	United Kingdom
1960	7 148	13 202	93	655	6 565	27 664	29 667
1961	8 297	11 618	8	541	4 394	24 857	21 495
1962	6 146	8 692	43	537	1 351	16 769	25 767
1962 V	7 050	11 082	37	371	2 808	21 348	20 667
VI	6 805	10 929	38	337	2 597	20 706	21 751
VII	6 830	10 821	43	311	2 434	20 438	22 865
VIII	6 923	10 788	36	344	2 221	20 312	23 500
IX	6 392	10 313	31	408	2 002	19 145	24 970
X	6 820	9 756	50	527	1 845	18 997	25 886
XI	7 084	9 225	53	610	1 642	18 614	25 986
XII	6 146	8 692	43	537	1 351	16 769	25 767
1963 I	6 221	8 077	54	551	1 294	16 199	24 798
II	5 596	7 625	58	542	1 158	14 978	22 126
III	4 866	6 773	68	481	974	13 161	21 453
IV	4 399	6 693	80	422	766	12 361	21 449
V	4 632	6 711	92	468	726	12 629	21 804
VI	4 192	6 613	94	426	631	12 074	22 448
VII	4 384	6 623	73	423	563	12 067	22 365
VIII	4 133	6 728	61	403	473	11 799	22 283
IX	3 844	6 457	50	441	460	11 252	22 179
X	4 141	6 326	51	485	466	11 468	21 261

Erzeugung von Steinkohlenkoks
Production de coke de four
Produzione di coke di cokeria
Produktie van cokesovencokes
Production of coke-oven coke

13

1 000 t

Ø M	Deutschland (B.R.)	France	Italia	Nederland	Belgique België	Luxembourg	EWG - CEE EEG - EEC	United Kingdom a)	United States
1960	3 712	1 134	325	377	628	—	6 161	588	4 608
1961	3 691	1 121	325	380	604	—	6 121	1 506	4 160
1962	3 572	1 124	361	356	600	—	6 012	1 316	4 175
1962 V	3 679	1 141	346	348	625	—	6 139	1 360	4 359
VI	3 493	1 096	347	339	600	—	5 875	1 275	3 748
VII	3 638	1 055	366	353	579	—	5 991	1 251	3 442
VIII	3 557	1 064	372	352	603	—	5 947	1 212	3 679
IX	3 432	1 083	370	338	592	—	5 815	1 215	3 616
X	3 560	1 125	390	359	583	—	6 017	1 301	3 789
XI	3 467	1 130	389	374	587	—	5 948	1 278	3 759
XII	3 562	1 208	414	389	613	—	6 185	1 300	3 775
1963 I	3 774	1 184	396	406	628	—	6 387	1 337	3 910
II	3 469	1 111	359	355	577	—	5 873	1 238	3 647
III	3 628	810	398	384	632	—	5 852	1 381	4 258
IV	3 343	1 073	378	350	593	—	5 736	1 259	4 379
V	3 484	1 187	398	345	601	—	6 016	1 272	4 587
VI	3 288	1 131	372	327	584	—	5 702	1 239	4 383
VII	3 442	1 111	385	341	576	—	5 856	1 296	4 035
VIII	3 402	1 054	389	338	598	—	5 781	1 237	3 881
IX	3 308	1 133	367	337	581	—	5 726	1 275	—
X	3 494	1 199	385	356	614	—	6 048	1 260	—

TAB. 13

a) Ohne Koksgrus

a) *Poussier de coke non compris*

a) *Esclusa la polvere di coke*

a) *Zonder cokesgruis*

a) *Excl. coking duff*

Nettoerzeugung von Elektrizität
Production nette d'électricité
Produzione netta di elettricità
Nettoproduktie van elektriciteit
Output of electricity (net)

Mio kWh

Ø M	Deutschland (B.R.)	France	Italia	Nederland	Belgique België	Luxembour	EWG-CEE EEG-EEC	United Kingdom	United States	SSSR a)
1960	9 077	6 025	4 607	1 303	1 177	122	22 310	10 808	70 135	24 356
1961	9 706	6 387	4 947	1 388	1 247	127	23 802	11 536	73 211	27 250
1962	10 547	6 938	[5 236]	1 518	1 368	127	[25 734]	12 634	78 580	30 750
1962										
V	10 036	6 895	[5 306]	1 455	1 303	117	[25 112]	11 802	78 071	
VI	9 286	6 434	[5 076]	1 298	1 238	110	[23 442]	9 920	77 819	
VII	9 752	6 414	[5 390]	1 304	1 133	117	[24 110]	9 871	80 322	} [29 521]
VIII	9 866	5 563	[4 989]	1 355	1 266	113	[23 152]	9 880	84 093	
IX	10 234	6 660	[5 108]	1 443	1 360	124	[24 929]	10 974	77 018	
X	11 531	7 410	[5 293]	1 665	1 541	138	[27 578]	12 682	79 784	} [33 479]
XI	11 745	7 577	[5 536]	1 763	1 555	140	[28 316]	14 545	78 109	
XII	12 112	8 093	[5 692]	1 773	1 600	164	[29 434]	16 184	82 702	
1963										
I	12 870	[8 556]	[6 033]	1 930	1 665	157	[31 211]	18 554	86 509	} [36 224]
II	11 494	[7 516]	[5 355]	1 664	1 501	131	[27 661]	16 169	77 123	
III	12 283	[6 841]	[5 605]	1 708	1 599	129	[28 165]	14 892	81 530	
IV	10 859	[7 050]	[5 364]	1 533	1 460	135	[26 401]	12 744	78 273	} [34 000]
V	10 702	[7 235]	[5 877]	1 563	1 399	158	[26 934]	12 421	81 756	
VI	9 651	[7 019]	[5 624]	1 376	1 316	148	[25 134]	10 361	83 665	
VII	10 422	[6 980]	[5 957]	1 414	1 253	157	[26 183]	[10 417]	88 703	} [34 392]
VIII	10 568	[5 840]	[5 297]	1 469	1 324	159	[24 657]	[10 422]	89 861	
IX	10 955	[7 050]	[5 795]	1 580	1 420	161	[26 961]	[11 551]		
X		[7 890]		1 824	1 608	161				

TAB. 14

a) Bruttoerzeugung
a) Production brute
a) Produzione lorda
a) Brutoproduktie
a) Gross production

Verarbeitung von Rohöl
Pétrole brut traité
Petrolio grezzo lavorato
Verwerking van ruwe aardolie
Crude petroleum refinery throughput

1 000 t

Ø M	Deutschland (B.R.)	France	Italia	Nederland	Belgique België	Luxembourg	EWG - CEE EEG - EEC	United Kingdom	United States
1960	2 389	2 741	2 567	1 708	583	—	9 988	3 765	33 245
1961	2 943	3 089	2 913	1 791	660	—	11 396	4 158	33 637
1962	3 322	3 322	3 488	2 020	705	—	12 857	4 428	34 569
1962									
V	3 304	3 195	3 535		771	—		4 334	34 637
VI	3 249	3 140	3 263		720	—		4 428	34 975
VII	3 531	3 271	3 538	} [2 034]	719	—	} [13 042]	4 767	35 732
VIII	3 619	3 306	3 635		714	—		4 816	35 475
IX	3 332	3 022	3 703		632	—		4 639	34 150
X	3 300	3 99	3 871	} [2 112]	759	—	} [13 637]	4 724	34 610
XI	3 483	3 589	3 647		725	—		4 437	33 921
XII	3 537	3 566	3 828		701	—		4 732	35 623
1963									
I	3 614	3 887	3 821	} [1 950]	811	—	} [13 902]	4 660	36 407
II	3 397	3 270	3 569		1 004	—		4 192	33 975
III	3 861	3 633	3 891		1 098	—		4 765	36 353
IV	3 572	3 663	3 745	} [1 997]	940	—	} [14 166]	4 619	33 745
V	3 741	3 837	3 870		1 028	—		4 754	35 664
VI	3 938	3 636	3 515		1 021	—		4 546	35 623
VII	4 082	3 908	3 922	} [2 017]	1 024	—		4 318	36 853
VIII	4 260	3 996			1 047	—		4 218	
IX	3 976	4 158			1 022	—			
X	4 109	4 146							

Erzeugung von Kokerei- und Gaswerkgas
Production de gaz de cokerie et de gaz d'usine
Produzione di gas di cokeria e di gas d'officina
Produktie van cokesoven- en stadsgas
Production of gas (coke ovens and gasworks)

16

Tcal

TAB. 16

- a) Ohne Nordirland. Erzeugung der Gaswerke einschl. hinzugekaufte Mengen; rund 3/4 der Gesamtzeugung
- a) *Irlande du Nord non comprise. Gaz produit et acheté par les usines à gaz; environ 3/4 de la production totale*
- a) *Esclusa l'Irlanda Settentrionale. Gas prodotto ed acquistato dalle officine da gas, rappresentante circa i 3/4 della produzione totale*
- a) *Zonder Noord-Ierland. Het door de gasfabrieken geproduceerde en bijgekochte gas vormt ongeveer 3/4 van de totale produktie*
- a) Excl. Northern Ireland. Production in gas-works plus additional quantities purchased; approx. 3/4 of total production

Ø M	Deutschland (B.R.)	France	Italia	Nederland	Belgique België	Luxembourg	EWG - CEE EEG - EEC	United Kingdom a)
1960	9 076	2 580	802	1 082	1 206	8	14 752	6 051
1961	8 988	2 394	847	1 058	1 166	8	14 461	6 019
1962	8 855	2 397	931	1 038	1 172	8	14 401	6 305
1962 IV	8 855	2 427	848	1 022	1 162	8	14 322	6 421
V	8 931	2 381	880	1 013	1 194	8	14 407	6 017
VI	8 316	2 272	870	963	1 135	8	13 564	5 955
VII	8 669	2 232	891	933	1 083	9	13 817	4 951
VIII	8 472	2 117	902	937	1 122	8	13 558	4 568
IX	8 361	2 122	944	1 004	1 126	8	13 565	5 184
X	8 854	2 258	1 036	987	1 180	9	14 324	5 943
XI	8 888	2 450	1 055	1 023	1 171	8	14 595	6 793
XII	9 404	2 772	1 111	1 161	1 250	9	15 707	7 947
1963 I	9 973	2 928	1 063	1 358	1 314	10	16 646	9 530
II	8 929	2 804	983	1 217	1 169	8	15 110	8 260
III	9 188	2 125	1 060	1 198	1 230	9	14 810	7 877
IV	8 388	2 291	943	1 057	1 142	8	13 829	6 432
V	8 549	2 641	966	959	1 151	8	14 274	6 188
VI	7 619	2 343	908	937	1 110	8	12 925	4 982
VII	7 944	2 315	902	988	1 092	8	13 259	5 010
VIII	8 128	2 207	885	992	1 128	8	13 348	4 509
IX	8 029	2 332	905	996	1 136	8	13 406	5 240

Förderung von Eisenerz (Roherz)
Extraction brute de minerai de fer
Estrazione grezza di minerale di ferro
Winning van ijzererts (ruwerfts)
Production of iron ore (unworked)

17

1 000 t

Ø M	Deutschland (B.R.)	France	Italia	Nederland	Belgique België	Luxembourg	EWG-CEE EEG-EEC	United Kingdom	United States	SSSR
1960	1 572	5 644	178	—	13	582	7 989	1 447	7 391	8 821
1961	1 572	5 617	172	—	9	622	7 992	1 398	6 057	9 803
1962	1 387	5 593	165	—	7	542	7 694	1 293	6 124	10 675
1962 VI	1 386	5 732	163	—	5	470	7 756	1 198	9 722	
VII	1 397	4 925	207	—	7	528	7 063	1 233	9 145	
VIII	1 382	4 444	184	—	6	505	6 522	1 347*	9 166	11 000
IX	1 365	5 590	179	—	5	581	7 720	1 133	7 575	
X	1 439	6 008	167	—	8	578	8 200	1 577*	5 630	
XI	1 391	5 686	141	—	9	531	7 758	1 246	3 222	10 967
XII	1 176	5 227	131	—	9	526	7 070	1 170	3 157	
1963 I	1 258	5 806	132	—	9	516	7 721	1 443*	3 385	
II	1 168	5 384	110	—	6	480	7 149	1 272	3 202	10 900
III	1 231	2 678	151	—	11	696	4 768	1 227	3 823	
IV	1 071	5 490	142	—	10	562	7 275	1 162	4 096	
V	1 130	5 660	135	—	11	558	7 493	1 527*	7 545	11 170
VI	1 002	5 168	127	—	11	498	6 805	1 084	9 068	
VII	1 032	4 619	162	—	9	695	6 517	1 279*	8 998	
VIII	1 011	3 588	166	—	10	662	5 437	998		11 440
IX	1 017	4 969	144	—	7	594	6 730	1 122		
X	1 085	5 515	150	—	4	618	7 372			
XI	1 011	4 764	153	—	3	565	6 496			

113

Erzeugung von Rohstahl (Blöcke und Flüssigstahl)
Production d'acier brut (lingots et moulages)
Produzione di acciaio grezzo (lingotti e getti)
Produktie van ruwstaal (ruwe blokken en vloeibaar staal voor gietwerk)
Production of crude steel (ingots and metal for casting)

1 000 t

Ø M	Deutschland (B.R.)	France	Italia	Nederland	Belgique België	Luxembourg	EWG-CEE EEG-EEC	United Kingdom	United States	SSSR
1960	2 842	1 442	686	162	598	340	6 070	2 058	7 660	5 442
1961	2 788	1 467	760	164	584	343	6 106	1 870	7 538	5 892
1962	2 714	1 436	813	174	612	334	6 084	1 735	7 598	6 358
1962 VI	2 694	1 447	742	170	626	329	6 008	1 642	6 263	
VII	2 920	1 373	829	191	524	335	6 172	1 491	5 709	} 6 300
VIII	2 872	1 198	741	184	621	321	5 937	1 621*	6 602	
IX	2 748	1 481	778	176	622	347	6 152	1 714	6 738	
X	2 860	1 528	831	182	612	362	6 375	2 187*	7 216	} 6 600
XI	2 672	1 463	869	167	610	342	6 123	1 619	7 254	
XII	2 295	1 461	844	170	616	317	5 703	1 391	7 474	
1963 I	2 644	1 473	870	177	629	342	6 135	1 952*	7 789	} 6 500
II	2 405	1 419	794	164	571	315	5 668	1 701	7 661	
III	2 700	1 428	891	200	635	328	6 183	1 761	9 311	
IV	2 484	1 545	851	195	618	330	6 023	1 733	9 875	} 6 600
V	2 695	1 588	914	207	635	343	6 382	2 195*	10 618	
VI	2 446	1 470	858	207	604	325	5 910	1 704	9 591	
VII	2 771	1 436	855	186	589	361	6 198	1 859*	8 007	} 6 622
VIII	2 707	1 088	717	177	627	332	5 647	1 584	7 215	
IX	2 589	1 507	850	210	628	338	6 122	1 942	7 286	
X	2 870	1 617	894	210	696	348	6 635	2 521*	7 850	
XI	2 710	1 447	860	195	630	337	6 179			

Erzeugung von Roheisen
Production de fonte brute
Produzione di ghisa grezza
Produktie van ruwijzer
Production of pig iron

1 000 t

Ø M	Deutschland (B.R.)	France	Italia	Nederland	Belgique België	Luxembourg	EWG-CEE EEG-EEC	United Kingdom	United States	SSSR
1960	2 145	1 167	226	112	543	309	4 502	1 335	5 089	3 900
1961	2 119	1 200	258	121	538	315	4 551	1 249	4 936	4 240
1962	2 021	1 163	299	131	564	299	4 477	1 159	5 012	4 608
1962 VI	2 002	1 149	306	126	567	287	4 437	1 083	4 206	
VII	2 134	1 148	339	151	528	302	4 602	1 063	3 859	} 4 600
VIII	2 110	995	332	148	561	287	4 433	1 233*	4 196	
IX	2 056	1 155	296	129	582	303	4 521	1 102	4 259	
X	2 108	1 229	322	136	568	312	4 675	1 401*	4 579	} 4 800
XI	1 961	1 184	302	124	552	302	4 425	1 054	4 664	
XII	1 835	1 203	322	136	576	294	4 366	1 011	4 885	
1963 I	1 982	1 202	312	126	577	305	4 504	1 253*	5 102	} 4 700
II	1 770	1 112	282	120	523	274	4 081	1 051	4 851	
III	1 953	1 141	302	144	592	285	4 417	1 093	5 884	
IV	1 805	1 233	307	134	563	283	4 325	1 119	6 154	} 4 783
V	1 958	1 295	333	140	583	305	4 614	1 404*	6 755	
VI	1 801	1 226	337	147	570	292	4 373	1 108	6 313	
VII	1 976	1 214	342	146	553	311	4 541	1 351*	5 471	} 4 844
VIII	1 929	912	333	139	575	293	4 181	1 073	4 839	
IX	1 883	1 217	302	161	584	303	4 449	1 187	4 743	
X	2 050	1 298	315	154	627	307	4 751	1 594*		
XI	1 916	1 191	298	136	588	303	4 432			

Erzeugung von Wollgarnen ^{a)}
Production de filés de laine ^{a)}
Produzione di filati di lana ^{a)}
Produkcie van wollen garens ^{a)}
Production of woollen yarn ^{a)}

1 000 t

TAB. 20

a) Rein und gemischt mit Zellwolle oder synthetischen Fasern
b) Einschl. Absatz von Kammgarn

a) *Filés de laine pure et en mélange avec de la fibrane ou des fibres synthétiques*
b) *Y compris les ventes de laine peignée*

a) Puri e misti a fibre artificiali o sintetiche
b) Inclusa la forniture di lana pettinata

a) *Zuiver en gemengd met rayonvezels of synthetische vezels*
b) *Met Inbegrip van de levering van kamgaren*

a) Pure or mixed with man-made fibres
b) Incl. deliveries of worsted yarn

Ø M	Deutschland (B.R.)	France	Italia	Nederland	Belgique België	Luxembourg	EWG - CEE EEG - EEC	United Kingdom b)	United States
1960	9,8	11,9	16,2	2,0	4,2	—	44,1	20,7	26,4
1961	9,5	12,3	16,3	2,0	4,5	—	44,6	19,9	26,5
1962	9,5	12,1	17,0	2,0	4,9	—	45,5	19,6	26,7
1962	V	10,2	12,9	18,5	2,1	4,8	48,5	—	26,3
	VI	8,8	12,6	17,3	1,9	4,9	45,5	—	27,4*
a)	VII	9,1	12,2	18,8	1,7	4,0	45,8	} 17,9	26,0*
	VIII	8,7	5,7	12,7	2,1	4,2	33,4		26,4
	IX	9,5	12,6	16,9	1,9	5,1	46,0		25,5
b)	X	11,0	13,6	18,7	2,3	5,3	50,9	} 20,1	31,8*
	XI	10,1	13,6	17,6	2,1	5,5	48,9		24,8
	XII	8,4	12,4	15,2	1,8	5,2	43,0		22,7
1963	I	10,1	13,2	17,7	2,2	5,5	48,7	} 21,3	30,8*
	II	9,2	13,4	16,6	2,1	5,1	46,4		27,8
	III	10,1	13,6	16,9	2,2	5,3	48,1		28,1
a)	IV	9,8	14,1	17,2	2,1	5,2	48,4	} 20,8	32,7*
	V	10,2	14,9	18,0	2,3	5,6	51,0		27,6
	VI	8,5	14,1	16,8	1,9	5,2	46,5		26,4
	VII	9,7	} 18,6	19,6	2,0	3,9	} 82,8		26,7*
VIII	8,6	12,8		2,2	5,4	26,7			
IX	9,9	14,5	2,2	5,7	—	—	—		
X	11,2	—	—	—	—	—	—	—	

Erzeugung von Baumwollgarnen ^{a)}
Production de filés de coton ^{a)}
Produzione di filati di cotone ^{a)}
Produkcie van katoenen garens ^{a)}
Production of cotton yarn ^{a)}

1 000 t

TAB. 21

a) Rein und gemischt mit Zellwolle oder synthetischen Fasern
b) Ab Januar 1962 ohne Vigogne-garne (monatlich ca. 1 000 t)

a) *Filés de coton pur et en mélange avec de la fibrane ou des fibres synthétiques*
b) *Les filés de vigogne non compris à compter de janvier 1962 (env. 1 000 t par mois)*

a) Puri e misti a fibre artificiali o sintetiche
b) Filati di vigogna esclusi a decorrere dal gennaio 1962 (circa 1 000 t al mese)

a) *Zuiver en gemengd met rayonvezels of synthetische vezels*
b) *Vanaf januari 1962 zonder schlauchcoppagarens (ca 1 000 ton per maand)*

a) Pure and mixed with man-made fibres
b) From January 1962, excl. vicuna yarns (approx. 1 000 t per month)

Ø M	Deutschland (B.R.)	France b)	Italia	Nederland	Belgique België	Luxembourg	EWG - CEE EEG - EEC	United Kingdom
1960	35,1	26,2	19,9	6,4	9,2	—	96,8	28,4
1961	33,6	26,2	19,9	6,4	9,4	—	95,5	26,0
1962	31,9	23,7	20,8	6,0	8,9	—	91,3	23,1
1962	V	34,6	25,2	22,2	6,2	8,4	96,6	29,1*
	VI	30,5	24,0	19,8	5,5	8,3	88,1	20,1
a)	VII	28,3	23,4	23,1	5,0	7,9	87,7	17,0
	VIII	26,3	10,0	12,7	6,4	8,3	63,7	23,9*
	IX	31,7	24,0	21,6	5,8	8,9	92,0	20,9
b)	X	35,8	27,5	24,0	6,7	11,8	105,8	28,6*
	XI	33,0	25,7	22,7	6,3	9,3	97,0	23,3
	XII	27,5	23,5	19,4	5,3	8,8	84,5	19,7
1963	I	34,1	26,1	23,5	6,6	9,0	99,3	27,1*
	II	30,1	24,5	21,0	5,9	9,2	90,7	22,5
	III	33,2	25,2	21,2	6,2	9,3	95,1	22,7
a)	IV	31,6	25,6	21,5	6,1	11,4	96,2	20,4
	V	33,8	26,2	22,3	6,3	9,0	97,6	29,1*
	VI	27,3	24,2	19,8	5,1	8,6	85,0	19,1
	VII	29,9	} 31,7	22,9	5,1	8,2	} 147,7	21,3*
VIII	23,9	11,4		6,2	8,4	21,9		
IX	32,1	25,4	6,2	6,2	[9,2]	—	21,0	
X	36,6	28,4	—	—	—	—	—	

Erzeugung von Rayon ^{a)}
Production de rayonne ^{a)}
Produzione di raion ^{a)}
Produktie van rayonarens ^{a)}
Rayon production ^{a)}

1 000 t

Ø M	Deutschland (B.R.)	France	Italia	Nederland	Belgique België	Luxembourg	EWG - CEE EEG - EEC	United Kingdom ^{b)}	United States
1960	6,22	4,58	6,79	2,87	1,05	—	21,51	10,15	24,7
1961	6,29	4,71	6,98	2,83	1,10	—	21,91	9,90	24,3
1962	6,48	4,83	7,32	2,70	1,08	—	22,41	11,00	27,4
1962 V	6,52	5,29	7,59	2,84	1,11	—	23,35	11,75	27,2
VI	5,88	5,13	6,56	2,59	1,16	—	21,32	11,25	25,9
VII	6,78	4,46	7,43	2,70	0,95	—	22,32	11,03	26,5
VIII	6,73	2,16	7,01	2,75	1,14	—	19,79	9,98	28,7
IX	6,52	4,96	7,26	2,59	1,02	—	22,35	11,20	26,5
X	7,11	5,21	7,72	2,77	1,16	—	23,97	12,11	28,4
XI	6,65	5,06	7,44	3,15	1,12	—	23,42	11,70	27,4
XII	5,62	5,03	7,41	2,54	1,03	—	21,63	11,86	26,7
1963 I	6,73	5,34	7,77	2,59	0,98	—	23,41	11,78	26,6
II	6,10	4,90	6,88	2,55	1,02	—	21,45	10,75	24,4
III	7,09	5,13	7,61	2,69	1,08	—	23,60	12,27	25,9
IV	6,44	5,17	7,58	2,73	1,13	—	23,05	11,85	26,7
V	6,88	5,39	7,58	2,87	1,13	—	23,85	13,07	27,0
VI	5,59	5,15	7,31	2,50	1,13	—	21,68	12,54	25,3
VII	6,97	4,71	7,70	2,98	1,09	—	23,45	12,88	26,2
VIII	6,69	2,07	6,73	2,84	1,15	—	19,48	11,32	26,9
IX	6,34	5,07	7,08	2,81	1,13	—	22,43	12,31	26,3
X	7,09	5,53			1,22				

TAB. 22

a) Ohne Abfälle
b) Einschl. synthetische Fäden

a) Déchets non compris
b) Fils synthétiques compris

a) Esclusi i cascami
b) Compresi i fili sintetici

a) Zonder afval
b) Met Inbegrip van synthetische garens

a) Excl. waste
b) Incl. man-made fibres

Erzeugung von Zellwolle ^{a)}
Production de fibranne ^{a)}
Produzione di fiocco ^{a)}
Produktie van rayonvezels ^{a)}
Production of staple fibres ^{a)}

1 000 t

Ø M	Deutschland (B.R.)	France	Italia	Nederland	Belgique België	Luxem- bourg	EWG-CEE EEG-EEC	United Kingdom ^{b)}	United States ^{c)}
1960	12,91	5,30	6,67	1,23	1,52	—	27,63	12,22	11,9
1961	12,92	5,61	7,46	1,24	1,71	—	28,94	11,55	15,1
1962	13,88	5,61	8,50	1,16	1,90	—	31,06	12,71	20,6
1962 V	14,39	5,70	8,80	1,33	2,09	—	32,31	13,27	17,6
VI	13,52	6,06	7,29	1,10	1,88	—	29,85	13,86	18,4
VII	12,50	4,48	8,74	1,13	1,30	—	28,15	13,30	18,4
VIII	12,92	2,65	8,79	1,12	2,05	—	27,53	9,31	18,8
IX	14,61	6,31	8,39	1,21	1,96	—	32,48	13,26	17,3
X	15,61	6,46	9,17	1,44	1,96	—	34,64	14,02	20,8
XI	14,84	6,24	8,66	1,10	1,82	—	32,66	14,29	21,0
XII	13,87	6,33	9,00	0,97	2,03	—	32,20	14,64	20,7
1963 I	15,00	6,60	9,12	1,47	1,97	—	34,16	14,42	22,5
II	14,24	6,29	8,27	1,58	1,68	—	32,06	13,67	19,9
III	16,27	7,15	9,02	1,28	1,72	—	35,44	15,15	20,7
IV	15,37	7,46	9,17	1,34	1,98	—	35,32	14,28	21,1
V	16,42	7,87	9,63	1,53	2,05	—	37,50	15,06	22,2
VI	15,05	7,47	8,31	1,19	1,91	—	33,93	13,96	20,7
VII	13,36	4,53	8,89	1,25	1,40	—	29,43	14,48	22,2
VIII	14,61	4,84	9,68	1,30	1,99	—	32,42	12,19	22,0
IX	15,91	7,92	9,44	1,10	2,01	—	36,38	14,58	22,1
X	16,91	8,01			2,04				

TAB. 23

a) Ohne Abfälle
b) Einschl. synthetische Fasern
c) Ohne Azetat-Fasern

a) Déchets non compris
b) Fibres synthétiques comprises
c) Fibranne d'acétate non comprise

a) Esclusi i cascami
b) Compresse le fibre sintetiche
c) Escluse le fibre all'acetato

a) Zonder afval
b) Met Inbegrip van synthetische vezels
c) Zonder acetatvezels

a) Excl. waste
b) Incl. man-made fibres
c) Excl. acetate fibres

Erzeugung von Schwefelsäure
Production d'acide sulfurique
Produzione di acido solforico
Produktie van zwavelzuur
Production of sulphuric acid

24

1 000 t H₂SO₄

TAB. 24, 25

Ø M	Deutschland (B.R.)	France	Italia	Nederland	Belgique België	Luxem- bourg	EWG-CEE EEG-EEC	United Kingdom	United States	SSSR
1960	264,2	165,2	191,6	71,8	117,0	—	809,8	228,7	1 352,0	450
1961	258,6	179,2	203,8	69,1	110,2	—	818,2	225,3	1 349,7	475
1962	258,4	184,5	213,3	(67,2)	102,7	—	825,2	231,2	1 445,0	
1962 V	262,4	191,0	217,1	(65)	99,7	—	835	234,5	1 552,6	
VI	256,0	181,1	214,3	(67)	97,3	—	816	229,5	1 380,4	
VII	259,9	161,4	212,9	(72)	101,4	—	808	230,4	1 304,9	} 500
VIII	271,3	161,5	217,6	(68)	105,1	—	824	215,7	1 360,7	
IX	258,5	180,4	203,4	(66)	103,3	—	812	228,9	1 330,7	
X	266,1	199,9	216,2	(61)	107,5	—	851	242,7	1 483,9	}
XI	260,4	193,4	206,0	(69)	102,5	—	831	245,8	1 496,6	
XII	269,9	201,7	223,0	(73)	98,5	—	866	259,6	1 500,8	
1963 I	264,8	198,9	221,5	(68)	92,7	—	846	238,5	1 522,7	} 567
II	244,1	177,4	201,0	(63)	72,4	—	758	230,8	1 418,3	
III	274,2	181,2	244,0		98,9	—	.	256,4	1 597,9	
IV	266,5	187,3	231,4		97,3	—	.	240,2	1 603,7	} 567
V	277,6	199,7	231,3		72,4	—	.	231,9	1 661,3	
VI	277,0	193,9	214,1		98,9	—	.	245,5	1 486,0	
VII	286,5	187,6	222,7		97,3	—	.	245,1	1 418,1	} 556
VIII	287,1	171,7	227,2		108,9	—	.	222,9	1 489,6	
IX	269,0	193,4	230,3		102,0	—	.	226,5		
X	290,2	215,2								

Erzeugung von Ätznatron und Natronlauge
Production de soude caustique
Produzione di soda caustica
Produktie van natriumhydroxyde
Production of caustic soda

25

1 000 t NaOH

Ø M	Deutschland (B.R.)	France	Italia	Nederland	Belgique België	Luxembourg	EWG-CEE EEG-EEC	United States	SSSR
1960	64,7	49,8	36,7	[7,9]	(4,3)	—	[163]	375,8	
1961	67,6	49,6	37,2	[9,1]	(4,2)	—	[168]	371,5	74,8
1962	75,0	49,0	43,3	[10,4]	(4,1)	—	[182]	413,0	80,1
1962 V	74,6	[48,5]	45,1	.	.	—	.	421,2	
VI	72,7	[44,8]	44,8	.	.	—	.	417,2	
VII	75,0	45,6	43,8	.	.	—	.	423,7	} .
VIII	78,2	48,2	41,1	.	.	—	.	426,1	
IX	76,2	50,7	42,2	.	.	—	.	409,3	
X	81,6	48,3	46,3	.	.	—	.	430,6	} .
XI	79,7	45,0	37,1	.	.	—	.	422,7	
XII	82,6	45,9	44,6	.	.	—	.	419,5	
1963 I	82,4	47,4	45,7	.	.	—	.	410,8	} 83,7
II	78,4	43,9	39,7	.	.	—	.	387,3	
III	89,4	42,6	44,5	.	.	—	.	433,7	
IV	87,7	49,3	47,6	.	.	—	.	420,0	} 84,7
V	86,4	57,7	47,1	.	.	—	.	430,5	
VI	88,0	55,5	46,5	.	.	—	.	429,6	
VII	90,3	55,7	48,6	.	.	—	.	432,5	} 85,7
VIII	87,8	53,5	45,5	.	.	—	.	449,5	
IX	87,3	56,8	50,2	.	.	—	.		
X	90,1	56,8							

Erzeugung von Synthesemmoniak (Stickstoffgehalt)
Production d'ammoniaque (azote contenu)
Produzione di ammoniaca (azoto contenuto)
Produktie van ammoniak (stikstofgehalte)
Production of synthetic ammonia (nitrogen content)

1 000 t N

Ø M	Deutschland (B.R.)	France	Italia	Nederland	Belgique België	Luxembourg	EWG - CEE EEG - EEC	United States
1960	103,5	60,3	60,3	34,2	26,6	—	284,9	299,7
1961	106,4	71,9	63,2	35,0	23,0	—	299,5	324,0
1962	111,0	77,0	67,9	35,0	23,4	—	314,3	359,6
1962 V	112,2	78,7	68,9	.	23,4	—	.	381,3
VI	107,5	71,6	67,4	.	24,6	—	.	370,3
VII	111,1	76,3	66,5	.	25,8	—	.	351,7
VIII	113,8	73,4	66,2	.	25,5	—	.	346,6
IX	116,0	74,4	65,5	.	23,7	—	.	351,3
X	120,3	83,6	68,6	.	24,8	—	.	365,2
XI	112,5	79,7	72,5	.	24,3	—	.	376,6
XII	115,2	82,3	72,2	.	25,3	—	.	391,4
1963 I	107,3	77,2	72,1	.	24,9	—	.	374,3
II	96,5	72,6	60,7	.	22,9	—	.	374,5
III	118,1	28,9	72,6	.	26,0	—	.	426,6
IV	119,4	71,0	70,9	.	26,8	—	.	428,6
V	123,5	91,4	68,7	.	26,9	—	.	446,5
VI	115,4	86,5	71,4	.	21,7	—	.	419,9
VII	119,5	80,8	70,7	.	26,6	—	.	401,2
VIII	120,9	82,9	73,4	.	27,9	—	.	394,5
IX	119,4	83,3	68,7	.	24,3	—	.	
X	122,9	83,7						

Erzeugung von Stickstoffdüngemitteln (Stickstoffgehalt)
Production d'engrais azotés (azote contenu)
Produzione di concimi azotati (azoto contenuto)
Produktie van stikstofhoudende kunstmest (stikstofgehalte)
Production of nitrogenous fertilizers (nitrogen content)

1 000 t N

Ø M	Deutschland (B.R.)	France	Italia	Nederland	Belgique België	Luxembourg	EWG - CEE EEG - EEC	United Kingdom
1960	93,8	51,1	54,0	(35,3)	24,5	—	(258,7)	36,1
1961	95,2	61,0	56,0	(35,1)	21,7	—	(269,0)	38,6
1962	97,8	66,3	59,4	(35,8)	21,2	—	(280,4)	38,9
1962 V	96,1	67,6	59,7	(37,3)	21,9	—	(282,6)	43,0
VI	94,7	62,9	60,6	(37,5)	22,5	—	(278,2)	36,2
VII	99,2	64,7	57,9	(35,8)	23,4	—	(281,0)	34,8
VIII	109,4	65,8	58,4	(37,7)	22,6	—	(293,6)	41,5
IX	101,4	65,3	58,3	(36,2)	21,4	—	(282,6)	36,7
X	105,5	70,5	61,6	(34,7)	21,7	—	(294,0)	40,0
XI	101,8	68,8	61,3	(36,0)	21,4	—	(289,3)	39,3
XII	97,0	70,7	63,0	(36,4)	22,6	—	(289,7)	40,5
1963 I	94,6	66,3	65,0	(36,6)	20,7	—	(283,2)	47,7
II	84,0		53,5	(31,8)	19,8	—		43,4
III	100,7	27,0	61,1	(36,0)	23,0	—	(247,8)	47,1
IV	95,7	56,9	60,1	(35,5)	22,3	—	(270,5)	49,2
V	105,5	78,0	58,6	(34,5)	23,4	—	(276,1)	46,4
VI	103,7	72,6	63,2		21,3	—		43,4
VII	103,6	71,6	63,1		22,6	—		
VIII	108,8	75,9	63,6		24,3	—		
IX	104,8	73,6	62,2		20,5	—		
X	106,7	71,7						

Erzeugung von Superphosphaten
Production de superphosphate
Produzione di superfosfati
Produktie van superfosfaat
Production of superphosphates

28

1 000 t P₂O₅

Ø M		Deutschland (B.R.)	France	Italia a)	Nederland	Belgique België	Luxembourg	EWG - CEE EEG - EEC	United Kingdom	United States c)
a) Einschl. der zur Erzeugung von Komplexdüngemitteln bestimmten Mengen										
b) 1959/60, 1960/61 und 1961/62		5,7	26,1	24,7	11,5 b)	4,9 b)	—	72,9	12,2	202,3
c) Die Monatszahlen enthalten auch die anderen Phosphatdüngemittel		4,4	27,2	25,4	14,4 b)	5,4 b)	—	76,8	11,1	207,7
		4,3	30,1	23,4	10,9 b)	6,6 b)	—	75,3	10,4	210,5
a) Y compris les quantités réemployées pour la production d'engrais complexes										
b) 1959/60, 1960/61 et 1961/62		4,4	32,7	21,2	.	.	—	.	9,0	231,3
c) Les chiffres mensuels comprennent aussi les autres engrais phosphatés		4,1	29,6	20,7	.	.	—	.	7,5	192,3
b) 1959/60, 1960/61 et 1961/62		VII	28,1	24,0	.	.	—	.	8,3	161,5
c) Les chiffres mensuels comprennent aussi les autres engrais phosphatés		VIII	28,3	23,9	.	.	—	.	8,1	187,8
		IX	26,4	21,6	.	.	—	.	10,4	195,0
		X	34,4	25,3	.	.	—	.	12,4	223,2
a) Comprese le quantità riutilizzate per la produzione di fertilizzanti complessi		XI	31,5	23,2	.	.	—	.	12,4	234,1
b) 1959/60, 1960/61 e 1961/62		XII	31,9	20,8	.	.	—	.	9,7	215,0
c) I dati mensili comprendono anche gli altri fertilizzanti fosfatici										
a) Met inbegrip van de voor de produktie van samengestelde meststoffen opnieuw gebruikte hoeveelheden										
b) 1959/60, 1960/61 en 1961/62		I	32,7	24,0	.	.	—	.	10,5	236,8
c) De maandcijfers omvatten tevens de overige fosfaatmeststoffen		II	28,4	22,4	.	.	—	.	8,6	224,1
		III	32,4	23,5	.	.	—	.	8,9	245,9
		IV	29,9	24,1	.	.	—	.	10,7	271,2
		V	31,0	24,3	.	.	—	.	12,1	263,1
		VI	31,1	22,6	.	.	—	.	6,5	210,5
		VII	31,8	24,2	.	.	—	.	7,5	180,5
		VIII	33,1	24,5	.	.	—	.	6,5	217,7
		IX	30,4	24,4	.	.	—	.		
		X	4,3							
a) Incl. amounts used in production of compound fertilizers										
b) 1959/60, 1960/61 and 1961/1962										
c) The monthly figures include the other phosphate fertilizers										

Erzeugung von Aluminium (Neumetall)
Production d'aluminium (métal neuf)
Produzione di alluminio (metallo nuovo)
Produktie van aluminium (nieuw metaal)
Production of aluminium (primary metal)

29

1 000 t

Ø M		Deutschland (B.R.)	France	Italia	Nederland	Belgique België	Luxembourg	EWG - CEE EEG - EEC	United Kingdom	United States
1960		14,1	19,6	7,0	—	—	—	40,7	2,4	152,3
1961		14,4	23,3	6,9	—	—	—	44,6	2,7	144,0
1962		14,8	24,5	6,8	—	—	—	46,1	2,9	160,1
1962 V		15,2	24,6	7,3	—	—	—	47,1	2,7	167,1
VI		15,1	23,6	6,7	—	—	—	45,4	2,6	162,5
VII		15,5	24,4	7,3	—	—	—	47,2	2,5	167,0
VIII		15,6	24,6	7,7	—	—	—	47,9	2,6	152,5
IX		15,0	24,2	6,7	—	—	—	45,9	2,5	159,8
X		15,0	25,0	7,0	—	—	—	47,0	3,1	168,0
XI		14,5	24,8	6,8	—	—	—	46,1	3,1	163,0
XII		15,7	25,2	7,2	—	—	—	48,1	2,8	165,5
1963 I		16,5	24,9	7,1	—	—	—	48,5	3,3	167,1
II		14,4	22,3	6,3	—	—	—	43,0	2,7	147,9
III		15,9	24,0	6,4	—	—	—	46,3	1,9	164,7
IV		17,8	23,5	7,0	—	—	—	48,3	1,9	164,5
V		18,7	24,9	8,3	—	—	—	51,9	2,1	175,0
VI		18,1	24,5	8,1	—	—	—	50,7	2,4	174,6
VII		18,9	25,3	8,3	—	—	—	52,5	2,7	182,7
VIII		19,0	25,7	8,2	—	—	—	52,9	2,6	184,2
IX		18,2	25,5	7,9	—	—	—	51,6	2,5	
X		18,4	26,0							

Erzeugung von Zement
Production de ciment
Produzione di cemento
Produktie van cement
Production of cement

1 000 t

Ø M	Deutschland (B.R.) a)	France b)	Italia b)	Nederland	Belgique België	Luxembour- bourg	EWG-CEE EEG-EEC	United Kingdom	United States c)	SSSR
1960	2 075	1 196	1 303	150	366	17	5 107	1 125	4 534	3 792
1961	2 262	1 307	1 503	159	396	19	5 646	1 198	4 596	4 242
1962	2 383	1 404	1 680	168	399		(6 050)	1 188	4 780	4 775
1962 V	2 957	1 583	1 837	193	488		(7 075)	1 217	5 751	
VI	2 817	1 499	1 844	187	462		(6 828)	1 525*	5 509	
VII	3 024	1 579	1 970	162	424		(7 175)	1 202	5 694	} 4 767
VIII	3 036	1 488	1 888	182	450		(7 060)	1 371*	6 162	
IX	2 925	1 521	1 922	210	484		(7 080)	1 169	5 742	
X	3 039	1 617	1 949	208	488		(7 320)	1 200	5 786	} 5 100
XI	2 475	1 371	1 574	196	392		(6 025)	1 400*	5 004	
XII	1 249	1 140	1 358	125	282		(4 164)	889	3 912	
1963 I	377	660	1 048	23	119		(2 245)	328	3 119	} 4 967
II	350	666	1 015	27	81		(2 150)	503	2 516	
III	1 833	1 423	1 841	147	315		(5 580)	1 230*	3 671	
IV	2 966	1 711	1 917	202	464		(7 280)	1 199	5 000	} 5 050
V	3 399	1 821	2 114	243	525		(8 120)	1 318	5 883	
VI	2 968	1 775	2 044	212	504		(7 520)	1 636*	5 968	
VII	3 430	1 845	2 210	182	473		(8 160)	1 262	6 277	} 5 078
VIII	3 222	1 710	2 138	215	475		(7 780)	1 436*	6 387	
IX	3 174	1 741	2 069	240	494		(7 735)	1 269		
X	3 198			246	510			1 288		

TAB. 30

a) Einschl. zementähnliche Bindemittel
b) Einschl. Wasserbindemittel
c) Nur Portlandcement

a) Y compris certains autres liants
b) Y compris des liants hydrauliques
c) Ciment de Portland uniquement

a) Compresi alcuni agglomerati
b) Compresi gli agglomerati idraulici
c) Soltanto cemento Portland

a) Met inbegrip van op cement gelijkende bindmiddelen
b) Met inbegrip van waterbindmiddelen
c) Uitsluitend Portlandcement

a) Incl. binding agents similar to cement
b) Incl. binding agents based on the use of water
c) Portland cement only

Erzeugung von Mauerziegeln
Production de briques de construction
Produzione di mattoni
Produktie van metselstenen
Production of bricks

Mio

Ø M	Deutschland (B.R.)	France	Italia	Nederland	Belgique België	Luxembourg	EWG - CEE EEG - EEC	United Kingdom a)
1960	518,6	167,6	298,3	134,6	172,1	[0]	1 291	607
1961	526,0	178,3	332,7	131,5	177,3	[0]	1 346	618
1962	527,3	194,0	351,2	131,9	171,4		1 376	607
1962 V	601,9	190,1	461,9	137,3	193,6		1 585	679
VI	612,5	191,4	466,1	130,2	210,0		1 610	612
VII	652,7	199,7	512,6	130,3	199,7		1 695	601
VIII	674,0	195,6	505,0	133,7	216,0		1 724	586
IX	623,2	201,9	478,0	130,6	212,2		1 646	602
X	668,3	220,0	407,0	145,7	221,9		1 663	681
XI	597,0	214,0	313,4	145,0	182,1		1 452	633
XII	409,2	196,7	237,7	132,1	141,3		1 117	541
1963 I	199,7	186,1	164,0	129,6	102,4		782	526
II	157,9	175,7	157,0	117,7	72,5		681	497
III	334,6	192,2	232,0	118,9	87,3		965	572
IV	487,5	199,0	347,0	117,1	131,0		1 282	564
V	621,6	209,9	450,0	134,0	187,4		1 603	650
VI	578,5	217,2	490,0	126,1	190,0		1 602	582
VII	678,6	226,1	549,0	135,0	200,2		1 789	608
VIII	644,5	219,2		133,4	197,2			577
IX	612,1	229,7		134,5	194,9			630
X	637,1	237,1		154,6				693

TAB. 31

a) Ohne Nordirland

a) Irlande du Nord non comprise

a) Esclusa l'Irlanda Settentrionale

a) Zonder Noord-Ierland

a) Excl. Northern Ireland

Erzeugung von Personen- und Kombinationskraftwagen
Production de voitures particulières et commerciales
Produzione di automobili per uso privato e commerciale
Produktie van personen- en combinatieauto's
Motor-vehicle production (passenger vehicles)

32

TAB. 32
a) Absatz der Fabriken
a) *Ventes des usines*
a) Vendite effettuate dalle fabbriche
a) *Afzet van de fabrieken*
a) Factory sales

Ø M	Deutschland (B.R.)	France	Italia	Nederland	Belgique Belgie	Luxembourg	EWG-CEE EEG-EEC	United Kingdom	United States a)	SSSR	
1960	151 398	97 942	49 659	1 268	—	—	300 267	112 727	556 233	11 583	
1961	158 665	88 633	57 806	1 121	—	—	306 225	83 664	461 900	12 417	
1962	175 764	111 694	73 151	1 964	—	—	362 573	104 119	577 800		
1962	V	187 522	119 713	82 218	1 906	—	391 359	110 669	673 500	} 13 670	
	VI	178 711	119 363	64 933	1 945	—	364 952	126 649*	569 200		
	VII	118 277	94 504	82 302	2 300	—	297 383	63 171	587 100		
	VIII	169 422	54 285	34 736	1 446	—	259 889	93 940	218 600		
	IX	186 624	117 763	79 119	1 767	—	385 273	131 949*	442 500		
	X	217 505	138 453	89 856	3 456	—	449 270	92 786	726 900		
	XI	204 808	132 324	86 258	1 772	—	425 162	95 606	689 500		
	XII	153 857	118 819	73 167	1 400	—	347 243	112 747*	661 400		
	1963	I	193 562	142 302	92 015	1 239	—	429 118	105 213		670 200
		II	165 615	123 469	81 920	1 233	—	372 237	121 872		607 900
		III	221 408	130 005	89 590	1 200	—	442 200	155 118*		654 100
		IV	214 138	137 224	91 753	1 149	—	444 264	120 917		689 200
V		224 225	144 214	102 733	1 273	—	472 432	134 902	711 800		
VI		197 018	132 463	95 249	1 148	—	425 841	165 077*	687 500		
VII		175 372	126 821	115 272	1 346	—	418 811	94 101	660 900		
VIII		168 943	34 518	39 329	1 291	—	244 081	103 664	167 800		
IX		217 029	133 711	105 672	631	—	457 143	168 464*			
X		239 879			2 984	—		140 937			

Erzeugung von Nutzfahrzeugen a)
Production de véhicules utilitaires a)
Produzione di autoveicoli utilitari a)
Produktie van bedrijfsauto's a)
Production of commercial vehicles a)

33

TAB. 33
a) Einschl. Spezialfahrzeuge, ohne Straßenzugmaschinen
b) Absatz der Fabriken
a) *Y compris les véhicules spéciaux, tracteurs routiers exclus*
b) *Ventes des usines*
a) *Compresi i veicoli speciali, esclusi i trattori stradali*
b) *Vendite effettuate dalle fabbriche*
a) *Met inbegrip van speciale voertuigen, zonder trekauto's*
b) *Afzet van de fabrieken*
a) Incl. special vehicles, excl. road tractors
b) Factory sales

Ø M	Deutschland (B.R.)	France	Italia	Nederland	Belgique Belgie	Luxembourg	EWG-CEE EEG-EEC	United Kingdom	United States b)	SSSR
1960	19 821	15 917	4 076	344	—	—	40 157	38 164	99 540	32 083
1961	20 277	14 789	5 479	429	—	—	40 974	38 347	94 500	33 833
1962	20 212	16 049	5 746	417	—	—	42 424	35 425	103 300	
1962	V	20 670	16 650	6 225	373	—	43 918	33 381	112 700	} 34 670
	VI	19 849	17 085	5 231	358	—	42 523	42 082*	109 000	
	VII	15 915	12 366	6 382	387	—	35 050	22 261	100 700	
	VIII	21 429	9 211	3 066	242	—	33 948	30 938	80 600	
	IX	20 690	16 777	6 463	376	—	44 306	43 560*	77 400	
	X	23 888	19 588	7 167	646	—	51 289	34 768	124 100	
	XI	22 329	18 581	7 385	425	—	48 720	36 496	112 500	
	XII	17 308	16 958	5 662	475	—	40 403	39 597*	114 700	
	1963	I	22 330	20 606	6 905	372	—	50 213	30 917	
II		20 764	17 451	5 696	415	—	44 326	32 173	115 800	
III		21 916	17 982	6 506	446	—	46 850	39 326*	128 500	
IV		21 103	17 874	6 445	528	—	45 950	28 315	128 800	
V		20 531	18 676	7 487	375	—	47 069	32 354	128 300	
VI		18 445	17 890	7 123	386	—	43 844	40 527*	166 600	
VII		16 482	20 596	7 799	431	—	45 308	25 557	129 100	
VIII		19 209	1 400	2 668	500	—	23 777	23 550	83 600	
IX		22 841	19 484	7 480	287	—	50 092	43 504*		
X		23 962			797	—		33 990		

121

Erzeugung von Zigaretten
Production de cigarettes
Produzione di sigarette
Produktie van sigaretten
Production of cigarettes

Mrd

Ø M	Deutschland (B.R.)	France	Italia	Nederland	Belgique België	Luxembourg	EWG - CEE EEG - EEC a)	United States	SSSR
1960	4,35	3,72	4,17	0,97	0,94	(0,2)	14,15	42,26	20,40
1961	4,65	3,94	4,45	1,02	0,96	(0,2)	15,02	43,97	20,65
1962	4,87	4,19	4,66	1,14	1,03	(0,2)	15,89	44,63	
1962 V	5,04	4,52	4,68	1,22	1,09	.	16,55	48,82	.
VI	4,69	4,17	4,06	1,17	1,08	.	15,17	44,83	.
VII	5,18	4,32	4,75	1,14	1,05	.	16,44	42,59	.
VIII	5,41	0,52	4,10	1,13	1,08	.	12,24	50,93	.
IX	4,86	4,34	5,19	1,18	1,01	.	16,58	43,71	.
X	5,66	5,41	5,80	1,33	1,07	.	19,27	48,68	.
XI	5,44	4,93	4,95	1,30	0,99	.	17,61	46,21	.
XII	4,03	3,98	4,01	1,04	1,06	.	14,12	38,25	.
1963 I	5,08	4,93	4,51	1,16	1,05	.	16,73	45,88	.
II	4,59	4,50	3,28	1,07	0,90	.	14,34	41,31	.
III	4,85	4,75	4,61	1,11	1,02	.	16,34	42,98	.
IV	4,86	5,12	4,48	1,09	1,06	.	16,61	45,75	.
V	5,34	4,97	4,82	1,28	1,27	.	17,68	52,36	.
VI	4,59	4,32	4,44	1,19	1,13	.	15,67	44,83	.
VII	5,68	4,31	5,03	1,30	1,22	.	17,54	45,76	.
VIII	5,36	0,45	4,67	0,99	1,12	.	12,59	50,87	.
IX	5,18	4,35	5,18	1,22	1,23	.	17,16		.
X	5,86	5,01	5,60						

TAB. 34

- a) Ohne Luxemburg
a) *Luxembourg non compris*
a) Escluso il Lussemburgo
a) *Zonder Luxemburg*
a) Excl. Luxembourg

Erzeugung von Bier
Production de bière
Produzione di birra
Produktie van bier
Production of beer

1 000 hl

Ø M	Deutschland (B.R.) ^{a)}	France	Italia	Nederland ^{a)}	Belgique België	Luxembourg	EWG-CEE EEG-EEC	United Kingdom	United States	SSSR
1960	4 338	1 438	207	296	843	31	7 153	3 617	12 732	2 082
1961	4 709	1 513	254	316	876	32	7 700	3 780	12 962	2 223
1962	5 024	1 507	315	330	[866]	37	[8 079]	3 813	13 207	
1962 V	4 990	1 935	444	370	.	.	.	4 648	15 973	.
VI	6 045	1 893	433	412	.	.	.	4 108	16 300	.
VII	5 648	2 036	594	401	.	.	.	4 484	16 202	.
VIII	6 249	1 966	555	404	.	.	.	4 239	14 827	.
IX	4 879	1 566	466	304	.	.	.	3 535	12 078	.
X	5 297	1 293	153	326	.	.	.	4 010	12 127	.
XI	4 450	1 049	69	303	.	.	.	3 911	10 638	.
XII	4 814	919	143	308	.	.	.	3 420	11 145	.
1963 I	3 956	1 168	124	238	.	.	.	2 946	12 389	.
II	4 123	1 115	268	285	.	.	.	2 799	10 801	.
III	4 682	1 526	336	293	.	.	.	3 682	13 273	.
IV	5 849	1 723	349	373	.	.	.	3 911	14 958	.
V	6 033	1 948	551	431	.	.	.	4 402	16 055	.
VI	5 744	1 945	415	427	.	.	.	4 059	15 826	.
VII	6 979	2 070	727	499	.	.	.	4 664	17 724	.
VIII	6 044	1 873	631	425	.	.	.	4 255		.
IX	5 448	1 119		347	.	.	.	3 650		.
X	5 384			363

TAB. 35

- a) Ausstoß
a) *Livraison*
a) Forniture
a) *Afleveringen*
a) Deliveries

Erzeugung von Rübenzucker ^{a)}
Production de sucre de betteraves ^{a)}
Produzione di zucchero di barbabietola ^{a)}
Produktie van beetwortelsuiker ^{a)}
Production of beet sugar ^{a)}

1 000 t

TAB. 36

a) Rohzuckergewicht

a) Poids en sucre brut

a) Peso dello zucchero grezzo

a) Ruwsulker-gewicht

a) Raw sugar weight

Ø M	Deutschland (B.R.)	France	Italia	Nederland	Belgique België	Luxembourg	EWG-CEE EEG-EEC	United Kingdom	United States	SSSR
1960	156	192	83	56	42	—	529	72	184	477
1961	128	181	82	52	38	—	481	85	180	553
1962	124	135	83	38	29	—	409	—	—	—
1962 I	3	.	3	1	6	—	.	—	224	.
II	1	.	0	0	0	—	.	—	50	.
III	1	.	0	0	0	—	.	—	12	.
IV	1	.	3	0	0	—	.	—	69	.
V	1	.	1	0	0	—	.	—	42	.
VI	1	.	1	0	0	—	.	—	43	.
VII	0	.	4	2	0	—	.	—	—	.
VIII	2	.	305	0	0	—	.	—	—	.
IX	2	.	541	0	1	—	.	—	—	.
X	523	.	85	161	110	—	.	—	—	.
XI	713	.	43	221	196	—	.	—	—	.
XII	238	.	11	74	34	—	.	—	—	.
1963 I	1	17	2	0	4	—	24	—	—	—
II	1	—	0	1	0	—	2	—	—	—
III	2	2	1	—	0	—	5	—	—	—
IV	1	5	3	0	0	—	9	—	—	—
V	1	—	3	—	—	—	4	—	—	—
VI	1	—	—	—	—	—	—	—	—	—
VII	—	—	—	—	0	—	—	—	—	—
VIII	1	—	—	—	—	—	—	—	—	—
IX	—	12	—	—	—	—	—	—	—	—

Baugenehmigungen : genehmigte Wohnungen
Permis de construire : logements autorisés
Permessi di costruzione : abitazioni progettate
Woningen, waarvoor bouwvergunning is verleend
Building permits : dwellings licenced

37

TAB. 37

a) In Italien: Provinzhauptstädte und Gemeinden mit mehr als 20 000 Einwohnern

b) Wohngebäude

c) Schätzung für Belgien und Luxemburg

a) En Italie: Chefs-lieux de province et communes de plus de 20 000 habitants

b) Immeubles d'habitation

c) Estimation pour la Belgique et le Luxembourg

a) In Italia: Capoluoghi di provincia e comuni di oltre 20 000 abitanti

b) Case d'abitazione

c) Stima per il Belgio e il Lussemburgo

a) In Italië: Provinciale hoofdsteden en gemeenten met meer dan 20 000 inwoners

b) Woongebouwen

c) Schatting voor België en Luxemburg

a) In Italy: Provincial capitals and towns with more than 20 000 inhabitants

b) Dwelling houses

c) Estimated for Belgium and Luxembourg

Ø M	Deutschland (B.R.)	France	Italia ^{a)}	Nederland	Belgique België ^{b)}	Luxembourg ^{b)}	EWG - CEE EEG - CEE ^{a) c)}
1960	51 071	29 761	20 239	7 039	3 425	40	[113 230]
1961	52 417	31 715	23 794	8 427	3 713	38	[121 460]
1962	52 220	35 597	26 250	6 810	3 251	35	[125 610]
1962 V	56 693	35 141	29 962	5 296	1 817	84	[129 800]
VI	57 731	35 857	32 240	8 448	2 982	33	[138 600]
VII	59 077	38 631	26 195	7 413	3 517	54	[136 500]
VIII	56 780	35 123	20 106	5 744	3 398	22	[122 700]
IX	57 603	36 161	23 195	7 688	3 044	41	[129 100]
X	60 676	37 198	27 961	8 728	3 155	18	[139 100]
XI	51 057	40 297	28 506	8 135	2 891	26	[132 300]
XII	45 566	44 649	26 245	8 313	2 783	14	[128 800]
1963 I	34 768	33 727	30 336	7 685	2 804	35	[110 600]
II	36 868	35 366	28 875	6 455	2 884	20	[111 700]
III	42 257	38 717	34 663	6 727	3 717	48	[127 800]
IV	47 558	34 950	32 878	4 217	4 582	41	[126 300]
V	50 265	39 888	37 941	5 085	4 707	28	[140 000]
VI	47 813	46 998	33 756	7 624	3 149	33	[140 800]
VII	56 022	50 801	36 122	9 004	.	58	.
VIII	49 508	43 802	30 638	5 911	.	16	.
IX	51 883	—	29 532	8 024	.	19	.
X	51 300	—	—	9 815	.	35	.

Bruttoerzeugung von Rindfleisch ^{a)}
Production brute de viande de bœuf ^{a)}
Produzione lorda di carne bovina ^{a)}
Brutoproductie van rundvlees ^{a)}
Gross production of beef ^{a)}

Ø M	Deutschland (B.R.) ^{b)}	France ^{c)}	Italia ^{d)}	Nederland ^{e)}	Belgique België ^{f)}	Luxembourg ^{f)}	EWG - CEE EEG - EEC	United Kingdom	United States ^{g)}
1960	68 174	68 800	30 590	16 121	14 989	354	[237 900]	66 754	541 929
1961	72 163	77 425	36 950	15 825	14 816	380	[261 200]	73 663	564 042
1962	78 785	80 400	39 895	17 998	15 517	410	[274 900]	74 933	564 420
1962	V	74 824	76 500	41 131	18 400	443	[259 900]	68 482	595 566
	VI	67 844	66 600	38 681	16 200	370	[234 600]	61 877	577 876
	VII	77 984	75 500	39 873	17 575	446	[270 300]	76 813*	582 412
	VIII	80 210	80 300	42 101	18 450	431	[282 600]	66 754	609 628
	IX	84 645	78 400	39 042	18 350	390	[279 300]	73 663	542 042
	X	107 217	94 800	43 555	22 525	479	[337 000]	91 748*	615 978
	XI	95 840	91 600	39 092	22 775	384	[313 400]	77 524	548 393
	XII	77 283	84 700	41 456	21 000	409	[284 500]	66 754	519 816
1963	I	86 506	88 400	38 580	20 600	394	[296 700]	89 819*	610 535
	II	69 660	73 200	34 624	18 900	426	[251 700]	71 835	530 703
	III	74 196	74 800	36 028	19 475	374	[261 000]	72 647	578 783
	IV	80 344	80 200	37 958	20 050	484	[279 700]	93 070*	591 484
	V	79 894	77 700	39 418	22 075	422	[279 700]	75 086	637 297
	VI	67 788	65 600	34 105	16 825	401	[238 500]	62 995	595 113
	VII	84 814	74 000		20 475	506		77 728*	621 875
	VIII	80 505	73 600		21 425	418		69 192	633 668
	IX	88 189	73 900		22 925	432		70 717	608 720
	X	101 445	87 394			545		92 664	

TAB. 38, 39, 40

- a) Einschl. Schlachtfette
b) Gewerbliche Schlachtungen von Tieren inländischer Herkunft
c) Kontrollierte Schlachtungen
d) Schlachtungen in Gemeinden mit mehr als 5 000 Einwohnern
e) Inländische Nettoerzeugung einschl. Schlachtfette
f) Schlachtungen in öffentlichen Schlachthäusern
g) Gewerbliche Schlachtungen

- a) Y compris graisses d'abattage
b) Abattages commerciaux d'animaux originaires du pays
c) Abattages contrôlés
d) Abattages dans les communes de plus de 5 000 habitants
e) Production indigène nette, y compris les graisses d'abattage
f) Abattages dans les abattoirs publics
g) Abattages commerciaux

- a) Compresi i grassi di macellazione
b) Macellazioni commerciali di animali originari del paese
c) Macellazioni controllate
d) Macellazioni nei comuni di oltre 5 000 abitanti
e) Produzione indigena netta, compresi i grassi di macellazione
f) Macellazioni nei macelli pubblici
g) Macellazioni commerciali

- a) Met inbegrip van slachtvet
b) Alle slachtungen van dieren van binnenlandse herkomst uitgezonderd huisslachtungen
c) Gecontroleerde slachtungen
d) Slachtungen in gemeenten met meer dan 5 000 inwoners
e) Binnenlandse nettoproductie met inbegrip van slachtvet
f) Slachtungen in openbare slachthuizen
g) Alle slachtungen uitgezonderd huisslachtungen

- a) Incl. slaughter fats
b) Commercial slaughter of home-reared animals
c) Controlled slaughter
d) Slaughter in communities with more than 5 000 inhabitants
e) Net home production incl. slaughter fats
f) Slaughter in public slaughterhouses
g) Commercial slaughter

Bruttoerzeugung von Kalbfleisch ^{a)}
Production brute de viande de veau ^{a)}
Produzione lorda di carne di vitello ^{a)}
Brutoproductie van kalfsvlees ^{a)}
Gross production of veal ^{a)}

Ø M	Deutschland (B.R.) ^{b)}	France ^{c)}	Italia ^{d)}	Nederland ^{e)}	Belgique België ^{f)}	Luxembourg ^{f)}	EWG - CEE EEG - EEC	United Kingdom	United States ^{g)}
1960	7 893	23 800	4 937	3 508	1 774	30	[51 800]	1 626	38 669
1961	7 604	25 342	6 631	2 775	1 595	27	[53 500]	1 727	36 250
1962	8 478	26 400	6 722	4 144	1 805	28	[58 500]	1 651	35 229
1962	V	8 626	29 800	7 727	4 725	36	[64 800]	1 016	35 380
	VI	8 677	28 300	6 803	4 750	25	[61 700]	914	32 659
	VII	9 138	29 400	6 954	5 175	31	[63 500]	1 321*	34 473
	VIII	8 446	30 100	7 357	5 250	27	[64 300]	1 422	39 009
	IX	8 101	26 400	6 744	3 900	26	[57 000]	1 930	36 741
	X	9 438	28 600	6 919	3 925	31	[61 500]	2 438*	42 184
	XI	7 721	25 000	6 011	3 375	28	[54 400]	1 829	35 834
	XII	9 322	23 900	6 319	2 625	27	[54 200]	1 219	31 751
1963	I	10 293	25 300	6 135	3 000	29	[57 100]	1 727*	35 380
	II	8 780	21 900	5 678	3 700	32	[51 100]	1 626	29 937
	III	9 560	24 500	6 459	5 725	30	[58 400]	1 727	30 844
	IV	11 883	28 500	6 807	5 950	46	[67 900]	1 626*	29 483
	V	10 657	30 600	6 696	6 400	43	[69 700]	914	29 483
	VI	8 793	28 200	5 895	4 350	34	[61 471]	711	27 669
	VII	10 011	31 500		8 100	32		914*	32 205
	VIII	8 673	29 500		6 225	20		1 118	34 473
	IX	8 672	27 100		6 025	23		1 422	34 473
	X	8 113	28 222			28		1 727	

Bruttoerzeugung von Schweinefleisch ^{a)}

Production brute de viande de porc ^{a)}

Produzione lorda di carne suina ^{a)}

Brutoproductie van varkensvlees ^{a)}

Gross production of pigmeat ^{a)}

t

Ø M	Deutschland (B.R.) ^{b)}	France ^{c)}	Italia ^{d)}	Niederland ^{e)}	Belgique Belgief ^{f)}	Luxembourg ^{f)}	EWG - CEE EEG - EEC	United Kingdom	United States ^{g)}	
1960	117 729	60 100	24 171	36 248	17 122	366	[346 800]	52 530	410 350	
1961	125 247	60 525	22 726	33 310	16 959	383	[351 000]	54 765	405 360	
1962	136 263	67 600	22 086	34 835	18 805	502	[374 500]	60 954	423 655	
1962	IV	143 563	64 800	11 824	34 050	18 169	371	[364 400]	68 380*	422 748
	V	136 039	72 800	11 823	37 925		641	[370 600]	54 054	437 716
	VI	130 407	67 900	10 718	31 500		471	[348 600]	51 006	386 460
	VII	145 304	69 800	11 496	30 500	19 549	408	[369 000]	67 567*	361 059
	VIII	134 085	66 400	10 483	33 350		444	[351 000]	56 086	392 811
	IX	129 515	65 200	12 915	31 000		532	[342 000]	60 760	356 070
	X	155 640	75 800	21 391	33 800	19 733	699	[408 000]	73 968*	489 879
	XI	136 546	69 400	23 881	32 050		622	[374 800]	60 352	475 364
	XII	139 198	68 200	49 372	33 575		645	[415 900]	64 214	450 417
1963	I	139 577	70 100	49 120	39 300	18 295	494	[422 700]	66 347*	482 168
	II	122 358	61 400	24 570	35 475		558	[346 900]	58 829	418 665
	III	133 779	64 300	14 607	36 700		473	[352 200]	60 556	478 993
	IV	154 441	71 400	11 958	37 775	21 963	599	[391 300]	72 749*	470 375
	V	141 632	73 200	11 386	36 675		591	[375 900]	58 423	447 242
	VI	128 812	63 700	10 734	29 400		592	[336 290]	53 038	373 760
	VII	148 459	66 000		37 300		613		67 059*	385 553
	VIII	134 950	58 700		36 375		451		55 883	389 182
	IX	144 596	58 600		36 450		372		58 321	433 180
	X	145 544					467		73 054	

TAB. 41

- a) Experimentierreihe ; ca. 95 % der Gesamterzeugung
- b) Milchlieferungen an die Molkeereien: für die Niederlande 88 %, für Luxemburg 80 % der Gesamterzeugung
- c) Lieferungen von Milch und Sahne an die Molkeereien in Milcheinheiten zu 3,3 % Fettgehalt: 59 % der Gesamterzeugung
- d) Milchverkäufe durch die « Milk Marketing Schemes »: 87 % der Gesamterzeugung

- a) Serie expérimentale ; environ 95 % de la production totale
- b) Livraisons de lait aux laiteries: Pays-Bas 88 %, Luxembourg 80 % de la production totale
- c) Livraisons de lait et de crème aux laiteries, converties en lait à 3,3 % de matières grasses, soit 59 % de la production totale
- d) Ventes de lait par les « Milk Marketing Schemes »: 87 % de la production totale

- a) Serie sperimentale ; circa 95 % della produzione totale
- b) Forniture di latte alle latterie industriali: per i Paesi Bassi e il Lussemburgo rispettivamente l'88 % e l'80 % della produzione totale
- c) Forniture alle latterie industriali di crema e di latte convertiti in latte al 3,3 % di materie grasse, ossia il 59 % della produzione totale
- d) Vendite di latte mediante i « Milk Marketing Schemes »: 87 % della produzione totale

- a) Experimentele reeks ; ongeveer 95 % van de totale produktie
- b) Melkleveringen aan de melkfabrieken; deze vormen voor Nederland 88 % en voor Luxemburg 80 % van de totale produktie
- c) Leveringen van melk en room aan de melkfabrieken, berekend in melkeenheden van 3,3 % vetgehalte: 59 % van de totale produktie
- d) Melkverkoop door de « Milk Marketing Schemes »; deze vormt 87 % van de totale produktie

**Erzeugung von Kuhmilch
Production de lait de vache
Produzione di latte di vacca
Productie van koemelk
Production of cow's milk**

1 000 t

Ø M	Deutschland (B.R.)	France ^{a)}	Italia	Niederland ^{b)}	Belgique Belgief ^{c)}	Luxembourg ^{b)}	EWG - CEE EEG - EEC	United Kingdom ^{d)}	United States
1960	1 605	1 914	826	506	173	14	5 038	889	4 743
1961	1 656	1 983	820	513	188	14	5 159	930	4 724
1962	1 692	2 026	782	541	196	13	5 257	957	4 784
1962	IV	1 801	2 015	.	620	188	.	992	5 144
	V	1 980	2 409	.	762	250	.	1 179	5 685
	VI	1 986	2 363	.	763	253	.	1 101	5 445
	VII	1 930	2 153	.	719	254	.	1 000	4 979
	VIII	1 787	1 913	.	673	240	.	932	4 647
	IX	1 566	1 756	.	523	213	.	891	4 392
	X	1 500	1 755	.	461	198	.	922	4 432
	XI	1 416	1 625	.	370	160	.	874	4 239
	XII	1 490	1 601	.	345	139	.	881	4 451
1963	I	1 570	1 585	.	341	132	.	868	4 556
	II	1 515	1 625	.	335	129	.	808	4 296
	III	1 810	1 881	.	508	170	.	951	4 947
	IV	1 879	2 014	.	657	188	.	963	5 057
	V	2 094	2 424	.	768	253	.	1 140	5 577
	VI	2 029	2 415	.	728	254	.	1 094	5 372
	VII	1 942	2 304	.	731	252	.	1 013*	4 924
	VIII	1 805	2 173	.	645	240	.	945	
	IX	1 602	2 058	.	488	210	.	881	
	X	1 529		.	421		.	892	

Eisenbahn: Frachtleistungen
Traffic ferroviaire marchandises
Traffico ferroviario merci
Spoorwegen: Goederenvervoer
Goods traffic by rail

Mio tkm

Ø M	Deutschland (B.R.)	France	Italia	Nederland	Belgique België	Luxembourg	EWG-CEE EEG-EEC	United Kingdom a)	United States	SSSR				
											1960	4 356	4 743	1 314
1961	4 420	4 903	1 286	283	534	54	11 480	2 397	70 323	130 330				
1962	4 587	5 098	1 312	309	535	53	11 894	2 191	73 899	136 920				
1962	V	4 760	5 330	1 386	315	557	12 402	2 257	} 73 339	} 139 170				
	VI	4 384	5 210	1 334	295	552	11 828	2 103						
	VII	4 589	4 930	1 300	278	488	53	11 638			1 937			
	VIII	4 706	4 330	1 139	294	508	51	11 028			1 908			
	IX	4 409	5 070	1 218	292	508	52	11 549			2 044			
	X	5 270	5 670	1 347	359	563	56	13 265			2 356			
	XI	5 422	5 510	1 271	372	576	57	13 208			2 314			
	XII	4 664	5 200	1 304	313	557	57	12 095			2 115			
	1963	I	4 977	5 130	1 370	371	604	12 512			2 064	} 72 415	} 142 500	
		II	4 967	5 040	1 318	382	639	12 405			2 184			
		III	5 438	4 790	1 424	369	598	61			12 680			2 428
		IV	4 541	5 410	1 376	322	575	54			12 278			2 234
V		4 826	5 600	1 391	346	552	53	12 768	2 331					
VI		4 474	5 250	1 362	300	519	49	11 954						
VII		4 880	5 430	1 280	316	495	52	12 453						
VIII		4 821	4 290		306	503								
IX						524								
X						602								

TAB. 42

- a) Ohne Nordirland; einschl. Dienstgutverkehr
 a) Irlande du Nord non comprise; trafic de service compris
 a) Esclusa l'Irlanda Settentrionale; compreso il traffico di servizio
 a) Zonder Noord-Ierland; met Inbegrip van het dienstgoederenvervoer
 a) Excl. Northern Ireland; incl. free hauted traffic

Binnenschifffahrt
Traffic fluvial
Traffico fluviale merci
Binnenvaart
Inland waterways transport

Mio tkm

Ø M	Deutschland (B.R.) a)	France a)	Nederland		Belgique België	Luxembourg	EWG - CEE EEG - EEC	SSSR		
			b)	c)						
1960	3 356	747	469	1 199	436	—	6 207	8 330		
1961	3 349	774	485	1 202	456	—	6 266	8 830		
1962	3 302	774	502	1 188	452	—	6 218	9 150		
1962	V	3 892	853	581	1 340	482	7 148	} 11 830		
	VI	3 794	821	546	1 366	498	7 025			
	VII	4 131	712	483	1 396	479	7 198			
	VIII	4 093	744	520	1 390	473	7 220			
	IX	3 424	787	517	1 175	430	6 333			
	X	2 809	870	603	1 012	503	5 797			
	XI	2 013	785	565	893	448	4 704			
	XII	1 730	677	387	889	406	4 089			
	1963	I	613	424	53	241	114		1 445	} 6 500
		II	128	318	76	248	87		857	
		III	2 686	712	440	1 219	394		5 451	
		IV	4 184	892	577	1 453	526		7 632	
V		4 550	914	610	1 526	561	8 161			
VI		4 035	866	527	1 432	510	7 370			
VII		4 565	860	545	1 572	562	8 104			
VIII		4 334	787	600	1 536					
IX		3 956	898							
X			970							

TAB. 43

- a) Der gesamte Durchgangsverkehr auf dem Rhein zwischen Lauterburg und Basel (deutsch-französische Grenze) ist in den deutschen Ziffern enthalten
 b) Binnenverkehr
 c) Grenzüberschreitender Verkehr
 a) Le trafic rhénan de transit entre Lauterburg et Bâle (frontière franco-allemande) est inclus dans les chiffres relatifs à l'Allemagne
 b) Trafic intérieur
 c) Trafic international
 a) L'insieme del traffico renano di transito fra Lauterburg e Basilea (confine franco-tedesco) è compreso nei dati della Germania
 b) Traffico interno
 c) Traffico internazionale
 a) Het totale doorgaande vervoer op de Rijn tussen Lauterburg en Basel (Duits-Franse grens) is uitluitend in de Duitse cijfers begrepen
 b) Binnenlands vervoer
 c) Grensoverschrijdend vervoer
 a) The entire transit traffic on the Rhine between Lauterburg and Basel (Franco-German frontier) is included in the German figures
 b) Domestic traffic
 c) International traffic

Index der Umsätze der Warenhäuser ^{a)} : Gesamtindex
Indice du chiffre d'affaires des Grands Magasins ^{a)} : indice général
Indice delle vendite dei Grandi Magazzini ^{a)} : indice generale
Indexcijfer van de geldomzetten van de warenhuizen ^{a)} : totaal indexcijfer
Index of retail turnover of department stores ^{a)} : overall index

44

1958 = 100

TAB. 44

- a) Gesamtumsätze der Unternehmungen (Warenhäuser und Kleinpreisgeschäfte)
 b) Warenhäuser in Paris
 c) Revidierte Reihe
 d) Keine Warenhäuser
- a) *Chiffres d'affaires totaux des entreprises (Grands Magasins et magasins à prix unique)*
 b) *Grands Magasins à Paris*
 c) *Série révisée*
 d) *Aucun grand magasin*
- a) Cifre d'affari totali delle imprese (Grandi Magazzini e magazzini a prezzo unico)
 b) Grandi Magazzini di Parigi
 c) Serie riveduta
 d) Grandi magazzini non esistono
- a) *Totale omzetten van de ondernemingen (warenhuizen en eenheidsprijswinkels)*
 b) *Warenhuizen in Parijs*
 c) *Herziene reeks*
 d) *Geen warenhuizen*
- a) Total sales of establishments (department stores and „single-price stores“)
 b) Department stores in Paris
 c) Revised series
 d) No department stores

Ø M	Deutschland (B.R.)	France ^{b)}	Italia ^{c)}	Nederland	Belgique België	Luxembourg ^{d)}	United Kingdom	United States
1960	126	131	140	121	111	—	113	107
1961	142	145	169	132	114	—	118	110
1962	159	165	207	149	120	—	121	115
1962 V	142	155	189	145	117	—	116	111
VI	143	153	216	146	123	—	108	106
VII	155	124	196	165	114	—	134	97
VIII	143	111	163	137	108	—	102	105
IX	134	175	207	139	115	—	116	117
X	168	199	248	153	126	—	127	114
XI	198	205	232	214	143	—	144	141
XII	281	292	387	191	166	—	188	211
1963 I	139	179	205	143	109	—	127	86
II	122	121	169	108	104	—	85	85
III	149	173	198	152	120	—	104	101
IV	163	161	244	159	125	—	115	112
V	164	183	242	172	126	—	121	112
VI	137	163	256	155	123	—	110	114
VII	171	156	262	186	126	—	141	101
VIII	155	138	214	167	122	—	109	113
IX	140	196	256	148	116	—	121	118
X	183	235	—	—	134	—	137	—

Index der Umsätze der Warenhäuser ^{a)} : Lebensmittel
Indice du chiffre d'affaires des Grands Magasins ^{a)} : denrées alimentaires
Indice delle vendite dei Grandi Magazzini ^{a)} : alimentari
Indexcijfer van de geldomzetten van de warenhuizen ^{a)} : levensmiddelen
Index of retail turnover of department stores ^{a)} : foodstuffs

45

1958 = 100

TAB. 45

- a) Gesamtumsätze der Unternehmungen (Warenhäuser und Kleinpreisgeschäfte)
 b) Keine Lebensmittelabteilung in den Warenhäusern in Paris
 c) Revidierte Reihe
- a) *Chiffres d'affaires totaux des entreprises (Grands Magasins et magasins à prix unique)*
 b) *Pas de rayon d'alimentation dans les Grands Magasins à Paris*
 c) *Série révisée*
- a) Cifre d'affari totali delle imprese (Grandi Magazzini e magazzini a prezzo unico)
 b) Il reparto alimentazione non esiste nei Grandi Magazzini
 c) Serie riveduta
- a) *Totale omzetten van de ondernemingen (warenhuizen en eenheidsprijswinkels)*
 b) *In de warenhuizen van Parijs geen levensmiddelenafdeling*
 c) *Herziene reeks*
- a) Total sales of establishments (department stores and „single-price stores“)
 b) Department stores in Paris have no food section
 c) Revised series

Ø M	Deutschland (B.R.)	France ^{b)}	Italia ^{c)}	Nederland	Belgique België	Luxembourg
1960	141	—	209	122	110	—
1961	163	—	297	141	111	—
1962	188	—	415	173	119	—
1962 V	173	—	354	158	116	—
VI	172	—	370	156	113	—
VII	169	—	353	166	99	—
VIII	174	—	340	178	107	—
IX	169	—	371	159	112	—
X	195	—	403	175	128	—
XI	213	—	435	221	122	—
XII	289	—	757	263	152	—
1963 I	186	—	497	169	123	—
II	188	—	516	169	123	—
III	215	—	580	202	131	—
IV	212	—	659	198	122	—
V	201	—	535	193	119	—
VI	172	—	499	173	105	—
VII	185	—	487	196	102	—
VIII	198	—	493	224	115	—
IX	180	—	491	179	112	—
X	219	—	—	—	127	—

Index der Umsätze der Warenhäuser ^{a)}: Textilien und Bekleidung
Indice du chiffre d'affaires des Grands Magasins ^{a)}: textiles et habillement
Indice delle vendite dei Grandi Magazzini ^{a)}: tessili e abbigliamento
Indexcijfer van de geldomzetten van de warenhuizen ^{a)}: textiel en kleding
Index of retail turnover of department stores ^{a)}: textiles and clothing

1958 = 100

Ø M	Deutschland (B.R.)	France ^{b)}	Italia ^{c)}	Nederland	Belgique België	Luxembourg
1960	119	119	137	118	113	—
1961	132	128	160	125	117	—
1962	144	152	191	137	123	—
1962 V	129	150	190	138	124	—
VI	136	152	224	137	138	—
VII	147	106	184	157	124	—
VIII	127	93	135	113	101	—
IX	115	176	191	135	115	—
X	158	198	257	158	135	—
XI	187	175	235	180	140	—
XII	251	232	314	149	164	—
1963 I	126	200	175	147	113	—
II	101	105	127	92	93	—
III	124	164	159	138	121	—
IV	147	159	218	154	137	—
V	151	181	231	158	136	—
VI	126	159	257	139	142	—
VII	165	147	242	169	141	—
VIII	133	121	169	137	118	—
IX	119	193	230	139	116	—
X	169	238			147	—

TAB. 46

a) Gesamtumsätze der Unternehmungen (Warenhäuser und Kleinpreisgeschäfte)
b) Warenhäuser in Paris
c) Revidierte Reihe

a) *Chiffres d'affaires totaux des entreprises (Grands Magasins et magasins à prix unique)*
b) *Grands Magasins à Paris*
c) *Série révisée*

a) Cifre d'affari totali delle imprese (Grandi Magazzini e Magazzini a prezzo unico)
b) Grandi Magazzini di Parigi
c) Serie riveduta

a) *Totale omzetten van de ondernemingen (warenhuizen en eenheidsprijswinkels)*
b) *Warenhuizen in Parijs*
c) *Herziene reeks*

a) Total sales of establishments (department stores and „single-price stores“)
b) Department stores in Paris
c) Revised series

Index der Umsätze der Warenhäuser ^{a)}: Hausrat und Wohnbedarf
Indice du chiffre d'affaires des Grands Magasins ^{a)}: ameublement, ménage
Indice delle vendite dei Grandi Magazzini ^{a)}: mobili e casalinghi
Indexcijfer v/d geldomzetten van de warenhuizen ^{a)}: huisraad, huish. art.
Index of retail turnover of department stores ^{a)}: household equipment

1958 = 100

Ø M	Deutschland (B.R.)	France ^{b)}	Italia ^{c)}	Nederland	Belgique België	Luxembourg
1960	134	168	123	123	109	—
1961	154	171	143	132	111	—
1962	174	190	166	150	115	—
1962 V	159	183	161	158	116	—
VI	148	166	153	146	115	—
VII	172	128	151	167	119	—
VIII	168	136	157	148	113	—
IX	163	214	190	144	122	—
X	186	227	202	143	119	—
XI	206	211	177	188	114	—
XII	275	331	232	166	143	—
1963 I	154	167	164	144	95	—
II	134	123	159	115	109	—
III	169	232	176	169	116	—
IV	169	180	201	158	115	—
V	178	208	200	186	125	—
VI	144	170	183	161	118	—
VII	185	157	203	193	130	—
VIII	184	164	215	177	126	—
IX	171	230	232	160	125	—
X	200	257			127	—

TAB. 47

a) Gesamtumsätze der Unternehmungen (Warenhäuser und Kleinpreisgeschäfte)
b) Warenhäuser in Paris
c) Revidierte Reihe

a) *Chiffres d'affaires totaux des entreprises (Grands Magasins et magasins à prix unique)*
b) *Grands Magasins à Paris*
c) *Série révisée*

a) Cifre d'affari totali delle imprese (Grandi Magazzini e magazzini a prezzo unico)
b) Grandi Magazzini di Parigi
c) Serie riveduta

a) *Totale omzetten van de ondernemingen (warenhuizen en eenheidsprijswinkels)*
b) *Warenhuizen in Parijs*
c) *Herziene reeks*

a) Total sales of establishments (department stores and „single-price stores“)
b) Department stores in Paris
c) Revised series

Index der Umsätze der Warenhäuser ^{a)}: Sonstige Waren
Indice du chiffre d'affaires des Grands Magasins ^{a)}: autres marchandises
Indice delle vendite dei Grandi Magazzini ^{a)}: altre merci
Indexcijfer van de geldomzetten van de warenhuizen ^{a)}: overige goederen
Index of retail turnover of department stores ^{a)}: other goods

48

1958 = 100

TAB. 48

- a) Gesamtumsätze der Unternehmungen (Warenhäuser und Kleinpreisgeschäfte)
 b) Warenhäuser in Paris
 c) Revidierte Reihe
- a) *Chiffres d'affaires totaux des entreprises (Grands Magasins et magasins à prix unique)*
 b) *Grands Magasins à Paris*
 c) *Série révisée*
- a) Cifre d'affari totali delle imprese (Grandi Magazzini e magazzini a prezzo unico)
 b) Grandi Magazzini di Parigi
 c) Serie riveduta
- a) *Totale omzetten van de ondernemingen (warenhuizen en eenheidsprijswinkels)*
 b) *Warenhuizen in Parijs*
 c) *Herziene reeks*
- a) Total sales of establishments (department stores and „single-price stores“)
 b) Department stores in Paris
 c) Revised series

Ø M	Deutschland (B.R.)	France ^{b)}	Italia ^{c)}	Nederland	Belgique België	Luxembourg
1960	120	135	133	126	109	—
1961	139	162	157	143	115	—
1962	157	169	188	165	126	—
1962 V	130	132	145	145	101	—
VI	128	140	182	162	115	—
VII	144	133	191	185	117	—
VIII	130	115	155	164	125	—
IX	123	135	187	132	114	—
X	150	127	205	135	109	—
XI	214	248	184	324	236	—
XII	393	585	481	282	236	—
1963 I	109	110	182	115	84	—
II	108	110	132	107	84	—
III	135	122	150	138	96	—
IV	156	130	173	150	111	—
V	148	152	181	181	115	—
VI	126	164	211	179	120	—
VII	159	177	255	219	134	—
VIII	145	146	197	200	145	—
IX	131	152	234	140	113	—
X	166	157			120	—

TAB. 49

- a) Gesamtumsätze der Unternehmungen
 b) Ab März 1962 revidierte Reihe mit Originalbasis 1959 = 100; vom SAEG mit Hilfe der alten Reihe auf 1958 = 100 umbasiert
 c) Für die Monatsangaben nur Lebensmittel: über 90 % des Gesamtumsatzes
- a) *Chiffres d'affaires totaux des entreprises*
 b) *A compter de mars 1962 série révisée ayant pour base originale 1959 = 100; convertie par l'OSCE à base 1958 = 100 à l'aide de la série antérieure*
 c) *Pour les données mensuelles uniquement denrées alim., soit plus de 90 % du chiffre d'affaires global*
- a) Cifre d'affari globali delle imprese
 b) Da marzo 1962 serie riveduta con base originale 1959 = 100; convertito dall'ISCE sulla base 1958 = 100 utilizzando la serie anteriore
 c) Dati mensili solo per gli alimentari, e cioè oltre il 90 % della cifra d'affari globale
- a) *Totale geldomzetten van de ondernemingen*
 b) *Vanaf maart 1962 herziene reeks op de originele basis 1959 = 100; door het BSEFG met behulp van de oude reeks omgerekend op basis 1958 = 100*
 c) *Voor de maandgegevens uitsluitend levensmiddelen; meer dan 90 % van de totale omzet*
- a) Total sales of establishments
 b) From March 1962 on series revised; recalculated by SOEC on the basis of 1958 = 100 using the old series
 c) The monthly figures cover only foodstuffs: over 90 % of total sales

Index der Umsätze der Konsumgenossenschaften ^{a)}: Gesamtindex
Indice du chiffre d'affaires des coop. de consommation ^{a)}: indice général
Indice delle vendite delle cooperative di consumo ^{a)}: indice generale
Indexcijfer van de geldomzetten der coöp. verbruiksver. ^{a)}: totaal index
Index of retail turnover of co-operative societies ^{a)}: overall index

49

1958 = 100

Ø M	Deutschland (B.R.)	France ^{b)}	Italia	Nederland ^{c)}	Belgique België	Luxembourg	United Kingdom
1960	112	116	117	106	105		104
1961	118	127	126	111	110		105
1962	122	143	140		116		104
1962 V	120	141	137	125	117	.	105
VI	125	157	138	132	117	.	100
VII	116	147	137	115	104	.	100
VIII	120	142	137	124	111	.	95
IX	114	142	137	124	112	.	103
X	124	145	147	127	125	.	103
XI	123	140	144	128	117	.	111
XII	148	188	173	153	139	.	124
1963 I	113	142	139	132	129	.	102
II	113	135	138	130	115	.	101
III	129	150	155	148	121	.	103
IV	127	151	157	139	118	.	103
V	125	155	154	147	126	.	106
VI	115	163	153	140	119	.	101
VII	120	164	153	131	112	.	99
VIII	125	157	150		121	.	95
IX	111	150	155			.	103
X	123					.	104

50 Index der beschäftigten Arbeiter: Bergbau und verarbeitende Industrie
Indice des effectifs ouvriers: industries extractives et manufacturières
Indice degli operai occupati: industrie estrattive e manifatturiere
Indexcijfer van de werkzame arbeiders: mijnbouw en verw. industrie
Index of operatives employed: and extractive manufacturing industries

1958 = 100

Ø M	Deutschland (B.R.) a)	France b)	Italia	Nederland	Belgique België c)	Luxembourg c) d)	United Kingdom e)	United States
1960	103	98	106	103	98	101	103	105
1961	105	99	113	104	100	103	104	103
1962	104	100	119	105	102	105	103	106
1962 V	105	.	119	.	102	107	103	105
VI	104	.	119	104	104	108	102	107
VII	105	100	120	.	104	109	102	106
VIII	105	.	122	.	104	107	102	107
IX	104	.	123	105	103	108	103	108
X	104	100	122	.	103	108	102	108
XI	104	.	120	.	103	106	102	106
XII	103	.	119	105	104	104	102	105
1963 I	103	101	119	.	100	99	101	104
II	102	.	119	.	97	98	101	103
III	103	.	120	104	105	98	101	104
IV	103	101	121	.	107	102	101	105
V	103	.	.	.	107	104	101	106
VI	102	.	.	103	107	105	100	107
VII	103	101	.	.	107	105	101	101
VIII	102	.	.	.	108	106	101	101
IX	102	.	.	104	.	106	101	101
X	102	102	.	.	.	106	.	.
XI	105	.	.

TAB. 50

a) Einschl. gewerbliche Lehrlinge
b) Ohne Bergbau
c) Einschl. Baugewerbe und Energiewirtschaft
d) Einschl. Transportwesen
e) Ohne Nordirland; einschl. Angestellte

a) *Apprentis compris*
b) *Industries extractives non comprises*
c) *Construction et énergie comprises*
d) *Transports compris*
e) *Irlande du Nord non comprise; y compris employés*

a) Compresi gli apprendisti
b) Esclusa l'industria estrattiva
c) Compresa costruzione e produzione di energia
d) Compresi i trasporti
e) Esclusa l'Irlanda Settentrionale; compresi i dirigenti e gli impiegati

a) *Met inbegrip van de leerlingen*
b) *Zonder mijnbouw*
c) *Met inbegrip van de bouwnijverheid en de gas- en elektriciteitsbedrijven*
d) *Met inbegrip van het vervoerbedrijf*
e) *Zonder Noord-Ierland; met inbegrip van employé's*

a) Incl. apprentices
b) Excl. mining and quarrying
c) Incl. building industry, fuel and power
d) Incl. transport
e) Excl. Northern Ireland; incl. clerical and administrative staff.

51 Index der beschäftigten Arbeiter: Baugewerbe
Indice des effectifs ouvriers: construction
Indice degli operai occupati: costruzione
Indexcijfer van de werkzame arbeiders: bouwnijverheid
Index of operatives employed: construction

1958 = 100

Ø M	Deutschland (B.R.) a)	France	Italia	Nederland	Belgique België	Luxembourg	United Kingdom b)	United States
1960	110	98	.	.	100	.	103	108
1961	114	99	.	.	101	.	106	103
1962	120	108	.	.	107	.	108	101
1962 V	123	.	.	.	109	.	109	103
VI	124	.	.	.	108	.	110	107
VII	127	109	.	.	108	.	110	113
VIII	126	.	.	.	110	.	110	115
IX	125	.	.	.	110	.	109	113
X	124	110	.	.	111	.	110	111
XI	122	.	.	.	110	.	109	105
XII	117	.	.	.	109	.	108	93
1963 I	109	109	.	.	77	.	98	85
II	108	.	.	.	65	.	94	81
III	119	.	.	.	110	.	102	84
IV	126	113	.	.	115	.	106	96
V	129	.	.	.	118	.	109	104
VI	130	.	.	.	118	.	110	111
VII	131	115	.	.	118	.	111	111
VIII	130	111	111
IX	129	111	111
X	.	116

TAB. 51

a) Einschl. gewerbliche Lehrlinge
b) Ohne Nordirland; einschl. Angestellte

a) *Apprentis compris*
b) *Irlande du Nord non comprise; y compris employés*

a) Compresi gli apprendisti
b) Esclusa l'Irlanda Settentrionale; compresi i dirigenti e gli impiegati

a) *Met inbegrip van de leerlingen*
b) *Zonder Noord-Ierland; met inbegrip van employé's*

a) Incl. apprentices
b) Excl. Northern Ireland; incl. clerical and administrative staff.

Index der geleist. Arbeiterstunden: Bergbau u. verarbeitende Industrie **52**
Indice des heures-ouvriers: industries extractives et manufacturières
Indice delle ore lavorate: industrie estrattive e manifatturiere
Indexcijfer van door arbeiders gewerkte uren: mijnbouw en verw. industrie
Index of man-hours in extractive and manufacturing industries

1958 = 100

TAB. 52

a) Einschl. gewerbliche Lehrlinge
b) Index der Aktivität der Beschäftigten in der Industrie (Index der Beschäftigten mal Index der Arbeitszeit)

a) *Apprentis compris*
b) *Indice d'activité (produit de l'indice des effectifs par l'indice de la durée du travail) des salariés occupés dans l'industrie*

a) *Compresi gli apprendisti*
b) *Indice d'attività dei salariati occupati nell'industria (Prodotto dell'indice degli effettivi × l'indice della durata del lavoro)*

a) *Met inbegrip van de leerlingen*
b) *Indexcijfer van de activiteit van de arbeidskrachten in de industrie (indexcijfer van de werkzame arbeidskrachten × indexcijfer van de arbeidsduur)*

a) Incl. apprentices
b) Index of activity of labour force (index of labour force × index of hours worked) in the industries

Ø M	Deutschland (B.R.) a)	France b)	Italia	Nederland	Belgique België	Luxembourg	United States
1960	102	99	109	.	99	.	107
1961	102	100	115	.	101	.	105
1962	99	101	117	.	103	.	
1962 IV	97	101	112	.	101	.	110
V	102	.	125	.	106	.	110
VI	97	.	110	.	103	.	112
VII	97	99	122	.	83	.	110
VIII	99	.	95	.	100	.	112
IX	97	.	119	.	104	.	114
X	106	102	128	.	113	.	113
XI	103	.	127	.	107	.	111
XII	93	.	110	.	103	.	110
1963 I	99	102	123	.	106	.	108
II	90	.	113	.	99	.	107
III	96	.	121	.	108	.	108
IV	98	.	120	.	108	.	109
V	100	.	127	.	111	.	112
VI	89	.	.	.	103	.	114
VII	96	103	.	.	88	.	
VIII	94	.	.	.	100	.	
IX	96	
X	104	104	

Arbeitsstunden: Verarbeitende Industrie a) **53**
Heures de travail dans les industries manufacturières a)
Ore di lavoro: industrie manifatturiere a)
Gewerkte uren in de verwerkende industrie a)
Hours worked: manufacturing industries a)

TAB. 53

a) Wochendurchschnitt je Arbeiter
b) Bis Ende 1960 ohne Saarland
c) Monatsdurchschnitt je Arbeiter
d) Oktober
e) Nur Männer (21 Jahre und älter)
f) April

a) *Moyenne hebdomadaire par ouvrier*
b) *Sarre non comprise jusqu'à 1960 inclus*
c) *Moyenne mensuelle par ouvrier*
d) *Octobre*
e) *Hommes seulement (21 ans et plus)*
f) *Avril*

a) *Media settimanale per operaio*
b) *Esclusa la Saar fino al 1960 compreso*
c) *Media mensile per operaio*
d) *Dati per ottobre*
e) *Soltanto uomini (dai 21 anni in poi)*
f) *Dati per aprile*

a) *Weekgemiddelde per arbeider*
b) *Tot eind 1960 zonder Saarland*
c) *Maandgemiddelde per arbeider*
d) *Oktober*
e) *Uitsluitend mannen (21 jaar en ouder)*
f) *April*

a) *Weekly average per worker*
b) *Until 1960 excl. the Saar*
c) *Monthly average per worker*
d) *October*
e) *Men only (aged 21 and over)*
f) *April*

Ø M	Deutschland (B.R.) b)	France	Italia c)	Nederland	Belgique België	Luxembourg	United Kingdom e)	United States
1960	45,7	45,5	171,7	48,8 d)	.	.	47,4 f)	39,7
1961	45,5	45,7	169,6	46,6	.	.	47,3 f)	39,8
1962	44,8	45,9	164,2	46,4	.	.	46,6 f)	40,4
1962 IV	.	46,0	159,1	46,3	.	.	46,6	40,4
V	44,7	.	175,4	40,5
VI	.	.	153,5	40,7
VII	.	45,0	169,4	40,5
VIII	44,7	.	129,4	40,4
IX	.	.	162,1	40,7
X	.	46,3	176,2	46,5	.	.	46,2	40,3
XI	45,0	.	175,5	40,4
XII	.	.	155,1	40,5
1963 I	.	46,3	173,2	40,1
II	44,0	.	158,5	40,0
III	.	.	168,4	40,2
IV	.	46,1	166,2	.	.	.	46,1	39,9
V	44,2	.	174,2	40,5
VI	40,8
VII	.	46,4	40,5
VIII	44,6	40,5
IX	40,6
X	.	46,5	

Offene Stellen ^{a)}
Emplois vacants ^{a)}
Posti liberi ^{a)}
Vacante plaatsen ^{a)}
Vacancies unfilled ^{a)}

1 000

Ø M	Deutschland (B.R.) ^{a)}	France	Italia	Nederland	Belgique België	Luxembourg	United Kingdom
1960	454,3	24,8	.	92,3	7,9	0,884	314,6
1961	536,1	37,1	.	118,5	12,8	1,077	320,7
1962	549,1	56,1	.	122,1	15,7	1,106	214,0
1962 VI	597,5	62,5	.	141,9	16,3	1,067	252,6
VII	601,7	53,9	.	144,1	14,8	1,015	251,5
VIII	598,9	47,7	.	134,8	16,0	1,064	227,5
IX	580,0	55,7	.	127,0	19,6	1,061	201,7
X	536,8	79,0	.	119,7	21,5	0,964	177,1
XI	469,5	74,3	.	109,7	13,3	0,929	162,7
XII	405,9	65,5	.	103,0	11,9	0,878	158,0
1963 I	436,2	59,4	.	101,2	10,7	1,012	143,9
II	477,2	55,9	.	99,9	13,7	0,906	141,9
III	551,8	58,4	.	107,8	16,1	1,054	162,3
IV	541,6	51,8	.	115,0	20,3	1,168	190,9
V	551,2	53,7	.	126,0	20,2	1,180	196,1
VI	573,0	65,2	.	141,7	20,6	1,160	216,4
VII	592,0	56,8	.	145,2	18,5	1,191	234,1
VIII	600,2	48,5	.	137,6	18,7	1,304	221,1
IX	599,8	58,6	.	130,7	20,3	1,239	215,3
X	559,6	53,6	.	124,1	18,1	0,776	217,0
XI	500,6		.	117,9	15,9		216,5

TAB. 54

a) Monatsangaben zum Monatsende; Jahreswerte = Durchschnitt der Monatsangaben

a) Données mensuelles en fin de mois; valeurs annuelles = moyennes des valeurs mensuelles

a) Dati mensili a fine mese; valori annui = media dei valori mensili

a) Maandcijfers aan het einde van de maand; jaarcijfer = gemiddelde van de maandcijfers

a) End of month figures; annual figures = average of monthly figures

Index der Arbeitslosenzahl
Indice du nombre de chômeurs
Indice del numero dei disoccupati
Indexcijfer van het aantal werklozen
Index of numbers unemployed

1958 = 100

Ø M	Deutschland (B.R.)	France ^{a)}	Italia	Nederland	Belgique België	Luxembourg	United Kingdom	United States
1960	34	141	88	51	100	.	83	84
1961	23	120	80	38	80	.	77	103
1962	21	135	66	37	43	.	103	86
1962 VI	13	89	59	26	33	.	90	95
VII	12	93	59	33	32	.	91	86
VIII	12	137	58	33	30	.	106	84
IX	12	159	59	33	31	.	104	75
X	13	175	61	34	31	.	110	70
XI	18	189	65	40	36	.	119	81
XII	32	193	72	57	41	.	124	82
1963 I	57	208	76	69	46	.	149	100
II	58	211	73	67	45	.	158	105
III	30	191	67	45	38	.	150	96
IV	19	169	60	32	31	.	135	87
V	17	152	56	27	28	.	123	87
VI	15	129	53	25	24	.	110	104
VII	14	119	53	31	23	.	104	92
VIII	14	118	52	30	22	.	116	82
IX	14	123	54	30	23	.	111	75
X	15	126		30	23	.	109	
XI	18			34	26	.		

TAB. 55

a) Index der nicht befriedigten Stellengesuche

a) Indice des demandes d'emploi non satisfaites

a) Indice delle domande di lavoro non soddisfatte

a) Indexcijfer van de werkzaamheden waaraan nog niet kon worden voldaan

a) Index of unsuccessful applications for work

Männliche Arbeitslose ^{a)}
Chômeurs masculins ^{a)}
Disoccupati di sesso maschile ^{a)}
Aantal werkloze mannen ^{a)}
Number of male unemployed ^{a)}

56

1 000

TAB. 56

a) Monatsangaben zum Monatsende; Jahreswerte = Durchschnitt der Monatsangaben

a) *Données mensuelles en fin de mois; valeurs annuelles = moyenne des valeurs mensuelles*

a) Dati mensili a fine mese; valori annui = media dei valori mensili

a) *Maandcijfers aan het einde van de maand; jaarcijfer = gemiddelde van de maandcijfers*

a) End of month figures; annual figures = average of monthly figures

Ø M	Deutschland (B.R.)	France	Italia	Nederland	Belgique België	Luxembourg	United Kingdom	United States
1960	160,5	82,5	1 101,3	36,8	85,3	0,044	272,4	2 541
1961	106,3	67,2	983,6	27,3	65,4	0,051	252,1	3 060
1962	95,7	58,8	790,9	25,7	50,1	0,034	347,3	2 488
1962 VI	54,2	46,6	675,5	17,6	44,3	0,024	301,8	2 699
VII	52,6	49,8	673,0	22,2	44,3	0,011	310,0	2 407
VIII	51,1	63,9	668,3	21,1	43,0	0,004	352,4	2 327
IX	51,0	47,9	684,4	20,5	44,1	0,006	347,8	1 991
X	56,2	52,4	702,0	21,9	43,2	0,004	366,4	1 881
XI	75,6	58,9	757,0	27,3	48,3	0,027	400,8	2 259
XII	156,5	63,9	881,2	41,4	53,2	0,063	425,1	2 522
1963 I	319,6	75,3	991,9	51,0	57,1	0,869	520,7	3 080
II	329,4	81,9	940,8	49,6	56,3	1,115	559,7	3 293
III	145,7	72,8	824,1	32,1	47,2	0,010	529,3	3 013
IV	81,0	63,4	713,0	21,9	41,6	0,008	459,2	2 600
V	68,4	56,3	655,9	18,4	39,2	0,005	413,6	2 434
VI	62,9	48,7	596,7	17,1	36,8	0,006	371,8	2 779
VII	60,4	45,6	607,7	20,8	36,3	0,008	353,8	2 516
VIII	60,3	46,5	595,3	19,5	35,8	0,003	387,3	2 224
IX	59,2	49,7	619,4	18,5	36,1	0,007	372,4	1 902
X	64,0	51,6		19,1	35,6	0,006	363,9	
XI	73,3			22,5	38,8			

Weibliche Arbeitslose ^{a)}
Chômeurs féminins ^{a)}
Disoccupati di sesso femminile ^{a)}
Aantal werkloze vrouwen ^{a)}
Number of female unemployed ^{a)}

57

1 000

TAB. 57

a) Monatsangaben zum Monatsende; Jahreswerte = Durchschnitt der Monatsangaben

a) *Données mensuelles en fin de mois; valeurs annuelles = moyenne des valeurs mensuelles*

a) Dati mensili a fine mese; valori annui = media dei valori mensili

a) *Maandcijfers aan het einde van de maand; jaarcijfer = gemiddelde van de maandcijfers*

a) End of month figures; annual figures = average of monthly figures

Ø M	Deutschland (B.R.)	France	Italia	Nederland	Belgique België	Luxembourg	United Kingdom	United States
1960	74,9	48,6	445,1	4,5	29,0	0,076	105,9	1 390
1961	54,8	44,9	423,2	4,1	23,7	0,067	96,1	1 746
1962	46,5	41,8	371,4	4,6	20,8	0,043	121,2	1 519
1962 VI	33,4	35,9	361,7	3,4	18,3	0,025	105,1	1 764
VII	32,3	36,7	358,7	4,4	18,3	0,026	104,7	1 611
VIII	31,8	46,2	343,4	5,5	18,2	0,031	127,5	1 605
IX	32,2	36,8	352,7	6,2	18,8	0,054	124,7	1 521
X	36,7	41,1	372,0	5,9	18,7	0,043	132,3	1 413
XI	45,2	42,5	381,3	5,2	20,0	0,033	138,3	1 543
XII	62,4	42,3	379,0	5,2	21,0	0,039	136,2	1 295
1963 I	73,2	44,8	352,7	5,2	22,7	0,027	154,3	1 592
II	71,4	44,2	347,0	5,0	21,4	0,032	155,6	1 625
III	58,7	40,6	358,4	4,4	19,3	0,042	151,9	1 489
IV	51,6	37,3	335,8	3,9	17,9	0,028	151,3	1 463
V	45,4	35,0	335,3	3,5	16,7	0,029	143,5	1 632
VI	39,7	32,5	329,1	3,6	14,5	0,038	125,3	2 067
VII	37,1	31,2	329,4	4,6	15,0	0,050	117,9	1 806
VIII	35,5	31,3	317,0	5,3	14,3	0,048	139,7	1 633
IX	36,8	34,8	329,9	5,6	14,7	0,056	130,3	1 614
X	41,1	39,0		5,5	14,8	0,038	130,2	
XI	48,1			5,1	15,6			

133

Index der Bruttostundenlöhne: Industrie
Indice des salaires horaires bruts: industrie
Indice dei salari orari lordi: industria
Indexcijfer van de bruto-uurlonen in de industrie
Index of average hourly gross wages in industry

1958 = 100

Ø M	Deutschland (B.R.) a) b)	France c) d)	Italia b) e)	Nederland c) e) f)	Belgique België f) g)	Luxembourg	United Kingdom h)	United States h)
1954	73	71	81	.	77	.	.	85
1955	78	76	86	.	79	.	.	88
1956	86	83	91	.	88	.	92	93
1957	94	89	95	.	96	.	97	97
1958	100	100	100	100	100	.	100	100
1959	105	106	102	101	102	.	103	103
1960	115	113	107	111	105	.	108	106
1961	127	122	115	116	109	.	114	109
1962	142	133	132	127	115	.	118	112
1960 XI	121	.	110	112	107	.	110	107
1960 XII	.	.	111	112	107	.	112	108
1961 I	.	117	112	114	107	.	113	108
1961 II	122	.	112	114	107	.	113	108
1961 III	.	.	112	114	107	.	114	108
1961 IV	.	120	113	114	108	.	114	108
1961 V	124	.	113	115	108	.	114	109
1961 VI	.	.	116	115	109	.	114	109
1961 VII	.	122	114	117	109	.	114	109
1961 VIII	129	.	117	117	109	.	114	108
1961 IX	.	.	114	117	109	.	115	109
1961 X	.	124	117	118	110	.	115	110
1961 XI	133	.	119	118	110	.	115	111
1961 XII	.	.	122	118	110	.	115	112
1962 I	.	127	122	122	111	.	116	112
1962 II	137	.	126	122	111	.	116	112
1962 III	.	.	127	122	112	.	117	112
1962 IV	.	129	129	124	113	.	117	112
1962 V	141	.	130	125	114	.	117	112
1962 VI	.	.	131	126	115	.	118	112
1962 VII	.	133	132	126	116	.	119	112
1962 VIII	143	.	137	126	116	.	119	111
1962 IX	.	.	134	129	116	.	120	113
1962 X	.	136	135	133	116	.	120	113
1962 XI	146	.	140	133	117	.	120	113
1962 XII	.	.	146	133	117	.	120	114
1963 I	.	139	142	137	118	.	120	114
1963 II	147	.	146	138	118	.	120	114
1963 III	.	.	150	138	118	.	121	115
1963 IV	.	142	151	138	.	.	121	115
1963 V	152	.	157	139	.	.	121	115
1963 VI	.	.	.	139	.	.	122	115
1963 VII	.	145	.	139	.	.	122	115
1963 VIII	154	.	.	139	.	.	122	114
1963 IX	.	.	.	139	.	.	122	115
1963 X	.	148	.	139	.	.	122	

TAB. 58

- a) 1954-1959 ohne Saarland
b) Index der durchschnittlichen Bruttostundenverdienste
c) Ohne Bergbau
d) Index der Stundenlohnsätze
e) Ohne Baugewerbe
f) Index der Tariflöhne
g) Infolge Veränderung der Berechnungsmethoden sind die Indices ab 1958 nicht unbedingt mit den früheren Jahren vergleichbar
h) Nur verarbeitende Industrie
- a) Sarre non comprise de 1954 à 1959
b) Indice des gains moyens horaires bruts
c) Industries extractives non comprises
d) Indice des taux des salaires horaires
e) Construction non comprise
f) Indice des salaires conventionnels
g) Par suite d'une modification des méthodes de calcul, les indices établis à compter de 1958 ne sont pas nécessairement comparables avec ceux des années précédentes
h) Industries manufacturières uniquement
- a) Dal 1954 al 1959 esclusa la Saar
b) Indice del guadagno medio orario lordo
c) Escluse le industrie estrattive
d) Indice dei tassi dei salari orari
e) Esclusa la costruzione
f) Indice dei salari contrattuali
g) A causa di una modifica apportata ai metodi di elaborazione gli indici calcolati a decorrere dal 1958 non sono sempre comparabili con quelli degli anni precedenti
h) Soltanto industrie manifatturiere
- a) Van 1954-1959 zonder Saarland
b) Indexcijfer van de gemiddelde bruto-uurverdiensten
c) Zonder mijnbouw
d) Indexcijfer van de bedragen van de uurlonen
e) Zonder bouwnijverheid
f) Indexcijfer van lonen volgens regelingen
g) Ingevolge een verandering in de berekeningsmethode zijn de indexcijfers vanaf 1958 niet zonder meer vergelijkbaar met die van de voorgaande jaren
h) Uitsluitend verwerkende industrie
- a) From 1954 to 1959 excl. the Saar
b) Index of average hourly gross earnings
c) Excl. mining and quarrying
d) Index of hourly wage rates
e) Excl. construction
f) Index of agreed wages
g) Owing to a change in the methods of calculation, the indices from 1958 onwards are not necessarily comparable with those for former years
h) Manufacturing industries only

Index der Verbraucherpreise: Gesamtindex
Indice des prix à la consommation: indice général
Indice dei prezzi al consumo: indice generale
Prijnsindexcijfer van het levensonderhoud: totaal indexcijfer
Index of consumer prices: all items

59

1958 = 100

Ø M		Deutschland (B.R.) a)	France b)	Italia	Nederland c)	Belgique België d)	Luxembourg d)	United Kingdom c)	United States
TAB. 59									
a) Bis Ende 1959 ohne Saarland									
b) Paris									
c) Neuer Index ab 1.1.1963									
d) Ohne Miete									
a) Sarre non comprise jusqu'à 1959 inclus									
1954		92	82	91	90	94	95	85	93
b) Paris									
1955		94	83	93	91	93	94	89	93
c) Nouvel Indice à partir du 1.1.1963									
1956		96	85	96	94	96	95	94	94
d) Loyer non compris									
1957		98	87	97	99	99	99	97	97
a) Non compresa la Saar fino al 1959 incluso									
1958		100	100	100	100	100	100	100	100
b) Parigi									
1959		101	106	100	102	101	100	101	101
c) Nuovo indice a partire dal 1.1.1963									
1960		102	110	102	103	102	101	102	102
d) Escluso l'affitto									
1961		105	114	104	105	103	101	105	103
1962		109	119	109	108	104	102	109	105
a) Tot 1959 zonder Saarland									
b) Parijs									
c) Nieuw Indexcijfer met Ingang van 1.1.1963									
1960	XII	103	112	103	103	102	102	103	103
d) Zonder huur									
a) Until 1959 excl. the Saar									
b) Paris									
c) New index as from 1.1.1963									
d) Excl.rent									
1961	I	104	112	103	104	102	102	103	103
	II	104	112	103	104	102	101	103	103
	III	104	112	103	103	102	101	103	103
	IV	104	112	103	103	102	101	104	103
	V	105	112	104	104	102	101	104	103
	VI	106	111	104	104	103	101	105	103
	VII	106	112	104	105	103	101	105	104
	VIII	106	113	104	105	103	102	106	104
	IX	105	113	104	106	103	102	106	104
	X	105	115	105	106	103	102	106	104
	XI	106	116	105	106	103	102	107	104
	XII	106	116	106	106	103	102	107	104
1962	I	107	117	106	107	103	102	108	104
	II	107	117	107	107	103	102	108	104
	III	108	117	107	108	103	101	108	104
	IV	109	118	108	108	104	102	110	104
	V	109	118	108	107	105	102	110	104
	VI	110	119	108	109	106	103	111	105
	VII	110	119	109	108	105	103	110	105
	VIII	109	119	109	108	104	103	110	105
	IX	108	119	110	109	104	103	109	105
	X	109	120	110	108	104	102	109	105
	XI	109	121	111	109	104	103	110	105
	XII	109	122	112	110	104	103	110	105
1963	I	111	123	114	111	105	103	111	105
	II	113	123	115	113	106	103	112	105
	III	113	123	116	113	106	103	112	105
	IV	113	124	116	114	106	103	112	105
	V	112	125	116	113	106	105	112	105
	VI	112	125	117	114	106	106	112	106
	VII	112	126	116	111	106	106	111	106
	VIII	111	127	117	111	107	106	111	106
	IX	111	128	118	113	107	107	111	106
	X	112	128	119	113	108	106	112	
	XI	113			113		107		

Index der Verbraucherpreise: Nahrungs- und Genußmittel
Indice des prix à la consommation: denrées aliment., boissons, tabacs
Indice dei prezzi al consumo: alimentari, bevande e tabacco
Prijsindexcijfer van het levensonderhoud: voedings- en genotmiddelen
Index of consumer prices: foods, beverages and tobacco

1958 = 100

Ø M	Deutschland (B.R.)	France	Italia	Nederland	Belgique België	Luxembourg a)	United Kingdom	United States
1960	102	107	99	103	101	101	100	100
1961	103	109	99	104	102	101	102	101
1962	107	117	103	109	104	101	107	102
1962 VI	109	117	103	113	104	102	110	102
VII	110	118	104	110	106	102	108	102
VIII	106	117	104	110	103	102	106	102
IX	105	117	104	109	104	102	106	103
X	105	118	104	107	104	101	105	102
XI	106	119	105	107	104	101	106	102
XII	107	120	108	109	104	102	107	102
1963 I	109	122	109	112	104	102	108	103
II	112	122	111	115	106	102	110	103
III	112	122	111	114	106	102	110	103
IV	112	122	112	116	106	101	110	102
V	111	123	111	114	105	104	110	102
VI	110	124	111	116	105	105	110	103
VII	109	124	111	112	106	105	108	104
VIII	107	124	111	109	106	106	107	104
IX	107	125	112	114	107	106	108	103
X	109	125	114	112	107	105	109	
XI	109			113	108	106		

TAB. 60

- a) Nur Nahrungsmittel
a) *Denrées alimentaires uniquement*
a) Soltanto generi alimentari
a) *Uitsluitend voedingsmiddelen*
a) Foodstuffs only

Index der Verbraucherpreise: Bekleidung
Indice des prix à la consommation: habillement
Indice dei prezzi al consumo: abbigliamento
Prijsindexcijfer van het levensonderhoud: kleding
Index of consumer prices: clothing

1958 = 100

Ø M	Deutschland (B.R.)	France	Italia	Nederland	Belgique België	Luxembourg	United Kingdom	United States
1960	102	109	101	102	103	101	101	102
1961	104	112	101	103	104	101	103	103
1962	107	114	105	103	105	102	106	103
1962 VI	107	114	105	102	105	102	106	103
VII	107	114	106	99	105	102	106	103
VIII	107	114	106	101	105	102	106	103
IX	107	114	106	106	105	102	107	105
X	108	115	107	106	105	102	107	105
XI	108	115	108	106	105	102	107	105
XII	108	115	108	106	105	102	107	104
1963 I	108	115	109	101	105	102	107	103
II	109	116	110	104	105	103	107	104
III	109	116	110	107	105	104	107	104
IV	109	117	111	107	105	103	107	104
V	109	117	111	109	105	105	107	104
VI	109	117	112	108	106	105	107	104
VII	110	117	112	102	106	105	107	104
VIII	110	118	112	106	106	106	107	104
IX	110	118	113	108	106	106	107	105
X	110	119	114	108	106	106	107	
XI	110			108	107	107		

Index der Verbraucherpreise: Wohnung (Miete und Nebenkosten)
Indice des prix à la consommation: loyers (loyer et charges)
Indice dei prezzi al consumo: affitti (comprese le spese accessorie)
Prijsindexcijfer van het levensonderhoud : huur (huur en kosten)
Index of consumer prices: housing (rent and sundry charges)

62

1958 = 100

Ø M	Deutschland (B.R.)	France	Italia	Nederland	Belgique België	Luxembourg	United Kingdom	United States
1960	109	133	125	111	.	.	108	103
1961	118	151	136	114	.	.	113	104
1962	122	163	149	117	.	.	119	106
1962 VI	121	162	148	114	.	.	120	105
VII	122	164	150	114	.	.	120	106
VIII	122	164	150	114	.	.	120	106
IX	122	164	150	122	.	.	121	106
X	123	164	151	122	.	.	121	106
XI	123	164	151	123	.	.	121	106
XII	123	164	151	123	.	.	121	106
1963 I	127	174	159	123	.	.	122	106
II	128	174	159	123	.	.	122	106
III	128	174	159	123	.	.	123	106
IV	129	174	162	123	.	.	124	106
V	129	175	162	123	.	.	125	106
VI	129	175	162	123	.	.	126	107
VII	130	186	165	123	.	.	126	107
VIII	130	186	165	123	.	.	126	107
IX	130	186	165	123	.	.	127	107
X	131	186	166	123	.	.	127	
XI	131			123	.	.		

Index der Verbraucherpreise: Heizung und Beleuchtung
Indice des prix à la consommation: chauffage et éclairage
Indice dei prezzi al consumo: riscaldamento ed illuminazione
Prijsindexcijfer van het levensonderhoud: verwarming en verlichting
Index of consumer prices: fuel and light

63

1958 = 100

Ø M	Deutschland (B.R.)	France	Italia	Nederland	Belgique België	Luxembourg	United Kingdom	United States
1960	102	111	98	100	95	101	104	104
1961	104	112	99	100	95	105	110	106
1962	106	114	101	102	96	109	117	106
1962 VI	105	111	101	99	94	109	115	105
VII	105	111	101	100	95	110	115	105
VIII	106	112	101	100	96	110	116	105
IX	107	112	102	103	96	111	116	106
X	107	112	102	103	97	111	116	106
XI	108	117	102	103	97	111	122	107
XII	108	117	102	104	98	111	122	107
1963 I	108	115	103	104	98	111	123	107
II	109	116	103	104	98	112	123	107
III	109	116	104	103	98	112	123	107
IV	108	117	104	103	99	109	123	106
V	107	112	104	104	99	109	119	106
VI	107	114	104	104	99	109	120	106
VII	108	115	104	104	99	110	120	106
VIII	108	116	105	104	99	110	120	106
IX	109	115	105	107	100	111	121	107
X	111	115	106	108	100	111	121	
XI	111			108	101	111		

137

Index der Großhandelspreise: Gesamtindex
Indice des prix de gros: indice général
Indice dei prezzi all'ingrosso: indice generale
Indexcijfer van de groothandelsprijzen: totaal indexcijfer
Index of wholesale prices: all items

1958 = 100

Ø M	Deutschland (B.R.) a)	France	Italia	Nederland	Belgique België	Luxembourg	United States
1960	101	107	98	99	101	.	100
1961	100	110	98	98	101	.	100
1962	100	113	101	99	101	.	100
1962 V	100	116	101	101	102	.	100
VI	100	112	101	101	102	.	100
VII	100	111	101	100	101	.	100
VIII	100	112	101	97	100	.	100
IX	100	112	101	97	100	.	101
X	100	112	102	98	101	.	100
XI	100	113	103	98	102	.	100
XII	101	116	103	99	103	.	100
1963 I	100	116	105	101	104	.	100
II	100	116	105	101	104	.	100
III	101	115	105	101	104	.	100
IV	100	115	105	100	103	.	99
V	101	118	106	100	103	.	100
VI	101	116	106	100	103	.	100
VII	100	115	106	100	103	.	100
VIII	101	117	106	100	103	.	100
IX	101	117	107	101	104	.	100
X	102	118	108		104	.	

TAB. 64

a) Ohne Saarland; Preisindex ausgewählter Grundstoffe

a) *Sarre non comprise; indice des prix de matières premières sélectionnées*

a) Esclusa la Saar; indice dei prezzi delle materie base scelte

a) *Zonder Saarland; prijsindexcijfer van uitgekozen grondstoffen*

a) Excl. the Saar; price index of selected basic materials

65 Index der Großhandelspreise: Erzeugnisse landwirtschaftlichen Ursprungs
Indice des prix de gros: produits d'origine agricole
Indice dei prezzi all'ingrosso: prodotti di origine agricola
Indexcijfer van de groothandelsprijzen: agrarische produkten
Index of wholesale prices: agricultural products

1958 = 100

Ø M	Deutschland (B.R.) a)	France	Italia	Nederland	Belgique België	Luxembourg	United States
1960	101	102	95	98	95	.	94
1961	100	104	96	97	97	.	93
1962	100	110	105	102	104	.	94
1962 V	100	119	105	112	107	.	93
VI	100	110	106	112	108	.	92
VII	99	107	104	106	102	.	93
VIII	99	109	104	96	100	.	94
IX	100	109	105	93	98	.	97
X	100	108	107	96	103	.	95
XI	101	111	107	98	105	.	96
XII	102	116	109	100	108	.	94
1963 I	101	116	111	105	113	.	95
II	101	115	113	106	111	.	93
III	102	114	111	106	111	.	92
IV	102	114	111	103	108	.	92
V	103	121	111	105	108	.	91
VI	103	113	111	102	109	.	92
VII	102	113	109	103	108	.	93
VIII	102	116	109	102	108	.	93
IX	103	117	111	104	110	.	92
X	105	118	113		111	.	

TAB. 65

a) Ohne Saarland; Preisindex ausgewählter Grundstoffe

a) *Sarre non comprise; indice des prix de matières premières sélectionnées*

a) Esclusa la Saar; indice dei prezzi delle materie base scelte

a) *Zonder Saarland; prijsindexcijfer van uitgekozen grondstoffen*

a) Excl. the Saar; price index of selected agricultural commodities

Index der Großhandelspreise: Industrieerzeugnisse
Indice des prix de gros: produits industriels
Indice dei prezzi all'ingrosso: prodotti industriali
Indexcijfer van de groothandelsprijzen: industriële produkten
Index of wholesale prices: industrial products

66

1958 = 100

TAB. 66

a) Ohne Saarland; Preisindex ausgewählter Grundstoffe industrieller Herkunft ohne Brennstoffe und ohne Energie (siehe Tab. 67)

a) *Sarre non comprise; indice des prix de matières premières industrielles sélectionnées, énergie non comprise (cf Tab. 67)*

a) Esclusa la Saar; indice dei prezzi delle materie base d'origine industriale scelte, esclusi i combustibili e l'energia (cfr. tab. 67)

a) *Zonder Saarland; prijsindexcijfer van uitgekozen grondstoffen van industriële herkomst, zonder brandstoffen en energie (zie tabel 67)*

a) Excl. the Saar; price index of selected industrial basic materials excl. fuel and power (see Table 67)

Ø M	Deutschland (B.R.) a)	France	Italia	Nederland	Belgique België	Luxembourg	United States
1960	101	111	100	100	.	.	102
1961	101	114	100	100	.	.	101
1962	100	115	101	101	.	.	101
1962 V	100	115	101	100	.	.	101
VI	100	115	101	100	.	.	101
VII	100	114	101	100	.	.	101
VIII	100	116	101	100	.	.	101
IX	100	116	102	100	.	.	101
X	100	115	102	101	.	.	101
XI	100	116	103	101	.	.	101
XII	100	116	103	101	.	.	101 ^c
1963 I	100	117	104	101	.	.	101
II	100	117	105	101	.	.	101
III	100	117	105	101	.	.	101
IV	99	117	105	101	.	.	101
V	99	118	106	101	.	.	101
VI	99	118	106	102	.	.	101
VII	99	118	106	102	.	.	101
VIII	99	119	107	102	.	.	101
IX	99	119	107	103	.	.	101
X	99	119	108	.	.	.	101

Index der Großhandelspreise: Brennstoffe und Energie
Indice des prix de gros: combustibles et énergie
Indice dei prezzi all'ingrosso: combustibili e energia
Indexcijfer van de groothandelsprijzen: brandstoffen en energie
Index of wholesale prices: fuel and power

67

1958 = 100

TAB. 67

a) Ohne Saarland; Preisindex ausgewählter Grundstoffe
 b) Ohne elektrische Energie und ohne Gas

a) *Sarre non comprise; indice des prix de matières premières sélectionnées*

b) *Electricité et gaz non compris*

a) Esclusa la Saar; indice dei prezzi delle materie base scelte

b) Esclusi gas e energia elettrica

a) *Zonder Saarland; prijsindexcijfer van uitgekozen grondstoffen*

b) *Zonder gas en electriciteit*

a) Excl. the Saar; price index of selected basic materials

b) Excl. electricity and gas

Ø M	Deutschland (B.R.) a)	France	Italia b)	Nederland	Belgique België b)	Luxembourg	United States
1960	100	111	89	93	92	.	101
1961	99	111	86	91	91	.	102
1962	100	112	87	91	90	.	102
1962 V	99	110	87	89	89	.	101
VI	99	109	87	90	89	.	101
VII	100	110	87	90	90	.	101
VIII	100	110	87	91	90	.	101
IX	100	110	88	91	91	.	102
X	100	113	88	90	91	.	102
XI	99	114	88	91	91	.	102
XII	99	114	88	92	92	.	102
1963 I	100	114	88	93	92	.	102
II	100	114	89	92	92	.	102
III	100	113	88	93	92	.	102
IV	100	110	89	92	92	.	102
V	99	112	90	92	92	.	102
VI	99	113	90	92	92	.	102
VII	100	113	90	93	92	.	102
VIII	100	113	91	92	92	.	100
IX	100	113	91	94	93	.	100
X	101	115	92	.	93	.	100

Index der Großhandelspreise: Baumaterialien
Indice des prix de gros: matériaux de construction
Indice dei prezzi all'ingrosso: materiali da costruzione
Indexcijfer van de groothandelsprijzen: bouwmaterialen
Index of wholesale prices: building materials

1958 = 100

Ø M	Deutschland (B.R.) a)	France	Italia	Nederland	Belgique België	Luxembourg	United States
1960	99	108	98	102	106	.	102
1961	102	112	103	106	106	.	100
1962	105	118	104	113	109	.	99
1962 V	104	118	102	113	107	.	100
VI	105	118	102	113	110	.	100
VII	105	118	104	113	111	.	99
VIII	105	118	104	113	111	.	99
IX	105	118	105	114	112	.	99
X	105	120	106	114	112	.	99
XI	105	121	106	114	112	.	99
XII	105	121	107	115	112	.	99
1963 I	104	122	107	114	112	.	99
II	104	123	107	114	112	.	99
III	104	123	108	114	112	.	99
IV	105	124	109	114	113	.	99
V	105	124	111	114	113	.	99
VI	105	125	112	115	113	.	99
VII	105	125	113	115	113	.	100
VIII	105	127	114	115	113	.	101
IX	105	127	117	115	113	.	100
X	105	127	121		114	.	

TAB. 68

- a) Ohne Saarland; Preisindex ausgewählter Grundstoffe
- a) *Sarre non comprise; indice des prix de matières premières sélectionnées*
- a) Esclusa la Saar; indice dei prezzi delle materie base scelte
- a) *Zonder Saarland; prijsindexcijfer van uitgekozen grondstoffen*
- a) Excl. the Saar; price index of selected basic materials

Index der Erzeugerpreise landwirtschaftlicher Produkte: Gesamtindex
Indice des prix agricoles à la production: indice général
Indice dei prezzi agricoli alla produzione: indice generale
Index van de prijzen - af boerderij - van landbouwprod.: totaal index
Index of producer prices for agricultural products: all items

1958/59 = 100

Ø M	Deutschland (B.R.) a)	France	Italia	Nederland	Belgique België	Luxembourg	United States
1960	102	102	99	95	101	.	97
1961	98	103	101	98	103	.	98
1962	102	110	111	97	105	.	99
1962 VI	107	112	112	107	122	.	97
VII	107	107	110	107	106	.	98
VIII	101	108	110	106	97	.	99
IX	102	109	112	97	95	.	102
X	102	110	114	99	100	.	100
XI	103	111	114	103	102	.	99
XII	105	114	116	107	106	.	99
1963 I	106	114	118	109	114	.	100
II	108	118	121	107	116	.	98
III	108	118	118	104	118	.	98
IV	108	119	118	99	116	.	98
V	107	121	118	97	114	.	98
VI	107	122	118	98	117	.	98
VII	105	116	115	98	113	.	100
VIII	105	118	115	103	113	.	98
IX	105	118	118	111	114	.	98
X	107	122	120	116	115	.	
XI					118	.	

TAB. 69

- a) Die Jahresindizes beziehen sich auf Erntejahre: 1961 auf 1960/61, usw.
- a) *Les indices annuels ont trait aux campagnes: 1961 se rapporte à celle de 1960/61 et ainsi de suite*
- a) Gli indici annuali si riferiscono alle annate agricole: 1961 per il 1960/61, ecc.
- a) *De jaarindexcijfers hebben betrekking op oogstjaren: 1961 op 1960/61, enz.*
- a) The annual indices refer to the crop year: 1961 to 1960/61, etc.

Index der Erzeugerpreise landwirtsch. Produkte pflanzlichen Ursprungs
Indice des prix agricoles à la production: produits d'origine végétale
Indice dei prezzi agricoli alla produzione: prodotti di origine vegetale
Index der prijzen - af boerderij - van landbouwprod. van plant. oorsprong
Index of producer prices of vegetable products

70

1958/59 = 100

TAB. 70

- a) Die Jahresindizes beziehen sich auf Erntejahre: 1961 auf 1960/61, usw.
 a) *Les indices annuels ont trait aux campagnes: 1961 se rapporte à celle de 1960/61 et ainsi de suite*
 a) Gli indici annuali si riferiscono alle annate agricole: 1961 per il 1960/61, ecc.
 a) *De jaarindexcijfers hebben betrekking op oogstjaren: 1961 op 1960/61, enz.*
 a) The annual indices refer to the crop year: 1961 to 1960/61, etc.

Ø M	Deutschland (B.R.) a)	France	Italia	Nederland	Belgique België	Luxembourg	United States
1960	111	92	97	98	104	.	100
1961	91	94	101	95	88	.	102
1962	109	105	113	105	113	.	104
1962 VI	133	113	115	152	165	.	105
VII	134	103	112	152	124	.	103
VIII	105	107	112	150	98	.	103
IX	102	105	114	100	92	.	104
X	104	101	116	101	99	.	102
XI	105	101	115	103	97	.	101
XII	108	99	117	104	105	.	101
1963 I	119	102	119	114	113	.	104
II	127	105	123	116	116	.	104
III	128	101	122	116	117	.	107
IV	126	98	121	113	108	.	110
V	120	99	121	105	98	.	111
VI	111	94	119	106	102	.	110
VII	102	93	116	106	96	.	108
VIII	96	93	115	103	95	.	105
IX	95	94	117	101	99	.	105
X	93	100	117	107	108	.	
XI					108	.	

Index der Erzeugerpreise landwirtsch. Produkte tierischen Ursprungs
Indice des prix agricoles à la production: produits d'origine animale
Indice dei prezzi agricoli alla produzione: prodotti di origine animale
Index der prijzen - af boerderij - van landbouwprod. van dierlijke oorsprong
Index of producer prices of livestock products

71

1958/59 = 100

TAB. 71

- a) Die Jahresindizes beziehen sich auf Erntejahre: 1961 auf 1960/61, usw.
 a) *Les indices annuels ont trait aux campagnes: 1961 se rapporte à celle de 1960/61 et ainsi de suite*
 a) Gli indici annuali si riferiscono alle annate agricole: 1961 per il 1960/61, ecc.
 a) *De jaarindexcijfers hebben betrekking op oogstjaren: 1961 op 1960/61, enz.*
 a) The annual indices refer to the crop year: 1961 to 1960/61, etc.

Ø M	Deutschland (B.R.) a)	France	Italia	Nederland	Belgique België	Luxembourg	United States
1960	99	107	102	94	101	.	95
1961	100	109	102	99	109	.	94
1962	100	114	106	94	104	.	96
1962 VI	98	112	106	92	107	.	91
VII	98	110	106	92	100	.	93
VIII	100	110	106	92	97	.	96
IX	102	111	107	96	96	.	100
X	103	115	110	99	100	.	98
XI	103	116	112	103	116	.	97
XII	104	121	115	107	107	.	97
1963 I	101	120	115	107	115	.	96
II	101	124	116	104	115	.	94
III	101	127	111	101	118	.	91
IV	101	129	111	95	118	.	90
V	102	132	112	94	119	.	88
VI	105	136	115	95	122	.	90
VII	106	128	115	95	120	.	93
VIII	108	130	117	102	119	.	93
IX	109	129	122	113	119	.	93
X	110	133	126	118	118	.	
XI					121	.	

Gesamteinfuhr
Importations totales
Importazioni totali
Totale invoer
Total imports

Mio \$

Ø M	Deutschland (B.R.) a)	France b)	Italia	Nederland	UEBL BLEU	EWG-CEE EEG-EEC	Hellas	United Kingdom	United States
1954	381	351	203	239	212	1 386	27	787	858
1955	483	395	226	267	235	1 606	32	906	958
1956	551	463	264	310	273	1 863	39	907	1 064
1957	625	510	306	342	285	2 068	44	950	1 105
1958	614	467	268	302	261	1 912	47	874	1 105
1959	706	424	281	328	287	2 026	47	931	1 249
1960	842	523	394	378	330	2 466	58	1 063	1 221
1961	912	556	435	426	352	2 681	60	1 026	1 196
1962	1 023	627	505	446	377	2 977	58	1 048	1 353
1960	XI	868	531	407	389	338	2 534	81	1 175
	XII	993	616	411	407	330	2 757	55	1 072
1961	I	819	485	421	441	330	2 497	62	1 132
	II	755	527	411	370	363	2 427	42	989
	III	910	652	468	483	377	2 890	61	1 117
	IV	910	576	427	400	339	2 652	57	995
	V	931	575	467	418	354	2 744	62	1 104
	VI	927	606	426	447	353	2 760	54	1 040
	VII	925	512	434	399	326	2 595	61	981
	VIII	856	466	402	396	321	2 441	43	1 005
	IX	912	505	428	427	334	2 607	65	961
	X	992	544	424	401	375	2 736	82	1 059
	XI	951	590	462	474	359	2 837	79	1 044
	XII	1 058 c)	639	462	454	357	2 969	48	947
1962	I	941 c)	698 d)	440	478	367	2 925 d)	58	1 126
	II	1 006 c)	596 e)	480	418	346	2 846	55	932
	III	1 040 c)	654 e)	522	482	393	3 091	63	1 091
	IV	937 c)	603	477	403	354	2 774	56	977
	V	1 085	661 e)	525	475	397	3 143	64	1 152
	VI	1 031	614	468	440	383	2 937	53	1 036
	VII	1 040	603 e)	561	459	360	3 024	61	1 084
	VIII	974	539 e)	450	450	340	2 754	50	1 070
	IX	962	571	495	391	339	2 758	57	962
	X	1 059	632	542	465	427	3 125	62	1 156
	XI	1 100	672	563	472	376	3 182	52	1 076
	XII	1 106	677	564	415	407	3 170	71	971
1963	I	930	655	551	471	356	2 964	49	1 116
	II	934	607	542	436	359	2 877	56	990
	III	1 163	782	602	490	421	3 457	55	1 097
	IV	1 101	763	633	485	417	3 400	59	1 084
	V	1 124	825	692	508	412	3 561	68	1 191
	VI	1 036	686	572	482	388	3 164	64	1 073
	VII	1 132	740	668	520	375	3 435	69	1 204
	VIII	1 021	576	609	495	404	3 105	71	1 100
	IX	1 084	656	665	454	405	3 263		1 083
	X	1 153	815	682	570	473	3 693		1 242

TAB. 72

- a) Einschl. Saarland ab 6.7.1959
b) Ohne Saarland ab 6.7.1959
c) Die Einfuhrangaben der B.R. Deutschland für die Monate Dezember 1961 bis April 1962 sind mit den Angaben anderer Zeiträume nicht vergleichbar. Siehe « Monatsstatistik des Außenhandels », No. 5, 1962, Seite 2
d) Die Einfuhrangaben Frankreichs für Januar 1962 sind mit den Angaben anderer Zeiträume nicht vergleichbar. Siehe « Allgemeines statistisches Bulletin » No. 4, 1962, Seite 53, Fußnote c)
e) Siehe Tab. 73, Fußnote c)
- a) Sarre comprise à compter du 6.7.1959
b) Sarre non comprise à compter du 6.7.1959
c) Les chiffres d'importation de l'Allemagne (R.F.) pour la période de décembre 1961 à avril 1962 ne sont pas comparables avec ceux concernant d'autres périodes. Cf. « Statistique mensuelle du commerce extérieur », N° 5, 1962, p. 2
d) Les chiffres d'importation de la France pour janvier 1962 ne sont pas comparables avec ceux concernant d'autres périodes. Cf. « Bulletin général de statistiques », N° 4-1962, p. 53, note c)
e) Cf tab. 73, note c)
- a) Inclusa la Saar dal 6.7.1959
b) Esclusa la Saar dal 6.7.1959
c) Le cifre d'importazione della Germania (R.F.) per il periodo dicembre 1961 - aprile 1962 non sono paragonabili con quelle degli altri periodi. Vedi « Statistica mensile del commercio estero », N° 5, 1962, pag. 2
d) Le cifre d'importazione della Francia per il mese di gennaio 1962 non sono paragonabili con quelle degli altri periodi. Vedi « Bollettino generale di statistiche », N° 4, 1962, pag. 53, nota c)
e) Vedi tabella 73, nota c)
- a) Met inbegrip van Saarland vanaf 6.7.1959
b) Zonder Saarland vanaf 6.7.1959
c) De invoercijfers van Duitsland (B.R.) voor december 1961 tot april 1962 zijn niet vergelijkbaar met die van andere perioden. Zie « Maandstatistiek van de buitenlandse handel » no. 5-1962, blz. 2
d) De invoercijfers van Frankrijk voor januari 1962 zijn niet vergelijkbaar met die van andere perioden. Zie « Algemeen statistisch bulletin » no. 4-1962, blz. 53, voetnoot c)
e) Zie tabel 73, voetnoot c)
- a) Incl. the Saar from 6.7.1959
b) Excl. the Saar from 6.7.1959
c) The import figures for the F.R. of Germany relating to the period from December 1961 to April 1962 are not comparable with those relating to other periods. See Monthly Statistics of Foreign Trade, vol. 5/1962, p. 2
d) The import figures for France relating to January 1962 are not comparable with those relating to other periods. See General statistical bulletin, vol. 4/1962, p. 53, Note c)
e) See Table 73, Note c)

Gesamtausfuhr
Exportations totales
Esportazioni totali
Totale uitvoer
Total exports

73

Mio \$

Ø M		Deutschland (B.R.) a)	France b)	Italia	Nederland	UEBL BLEU	EWG-CEE EEG-EEC	Hellas	United Kingdom	United States		
TAB. 73												
a) Einschl. Saarland ab 6.7.1959												
b) Ohne Saarland ab 6.7.1959												
c) Ab Februar 1962 schließen die Gesamtangaben für Frankreich positive oder negative Korrekturen ein, die nicht nach Waren oder Ländern aufteilbar sind												
		1954	437	348	136	201	192	1 316	13	647	1 259	
		1955	511	409	155	224	230	1 530	15	706	1 296	
		1956	613	379	179	238	264	1 673	16	774	1 591	
		1957	714	421	212	258	264	1 870	18	807	1 737	
		1958	734	427	215	268	254	1 898	19	773	1 493	
		1959	817	467	243	301	275	2 102	17	806	1 448	
		1960	951	572	304	336	315	2 477	17	858	1 692	
		1961	1 057	602	349	359	327	2 693	19	896	1 720	
		1962	1 105	613	389	382	360	2 850	21	922	1 774	
		1960	XI	1 012	594	295	361	315	2 576	30	992	1 783
			XII	1 200	612	324	359	316	2 812	37	881	1 778
		1961	I	928	543	284	353	240	2 348	14	959	1 619
			II	964	557	319	319	315	2 474	16	863	1 659
			III	1 082	678	367	402	364	2 893	18	911	1 904
			IV	1 099	562	323	330	338	2 653	17	928	1 688
			V	1 012	619	335	347	330	2 642	13	875	1 725
			VI	1 108	640	328	342	340	2 757	8	924	1 678
			VII	1 057	606	378	338	314	2 693	10	905	1 617
			VIII	1 018	505	348	339	289	2 498	9	892	1 633
			IX	1 079	583	349	406	355	2 772	14	764	1 615
			X	1 092	630	414	368	368	2 872	24	931	1 867
			XI	1 063	638	394	399	349	2 843	41	931	1 798
			XII	1 185	659	373	362	323	2 902	41	872	1 807
		1962	I	951	603	323	363	373	2 613	25	906	1 617
			II	1 011	608 c)	382	341	344	2 686	28	865	1 731
			III	1 192	665 c)	417	413	376	3 062	22	945	1 794
			IV	1 064	600 c)	371	343	355	2 733	16	956	1 857
			V	1 169	612 c)	403	378	360	2 922	15	989	1 946
			VI	1 077	614	383	396	374	2 844	12	925	1 949
			VII	1 124	622 c)	424	356	354	2 880	9	952	1 690
			VIII	1 043	479 c)	348	350	304	2 524	10	841	1 661
			IX	1 092	548 c)	386	408	364	2 798	15	827	1 741
			X	1 185	717	421	462	399	3 184	23	1 012	1 593
			XI	1 151	660	420	396	378	3 004	30	923	1 824
			XII	1 204	620	409	379	344	2 956	43	919	1 877
		1963	I	953	603	358	350	351	2 616	27	928	992
			II	991	612	389	362	329	2 684	30	916	2 081
			III	1 249	672	432	424	411	3 187	22	1 061	2 098
			IV	1 205	695	394	397	422	3 113	25	966	2 030
			V	1 295	720	453	444	421	3 333	20	1 059	2 138
			VI	1 090	691	395	415	395	2 986	12	976	1 838
			VII	1 242	715	453	431	422	3 263	14	988	1 795
			VIII	1 178	545	392	377	368	2 861	10	952	1 885
			IX	1 217	620	439	446	415	3 137		885	
			X	1 367	768	481	482	494	3 593		1 031	

Einfuhr aus den EWG-Mitgliedsländern
Importations provenant des Etats membres de la CEE
Importazioni dai paesi membri della CEE
Invoer uit de Lid-Staten van de EEG
Imports from EEC Member States

Mio \$

Ø M	Deutschland (B.R.) a)	France b)	Italia	Nederland	UEBL BLEU	EWG - CEE EEG - EEC	Hellas	United Kingdom	United States
1960	252	154	109	173	158	846	20	155	188
1961	286	175	128	209	178	976	23	158	185
1962	333	210	157	224	193	1 117	25	166	203
1962									
V	329	211	170	236	196	1 142	26	177	210
VI	325	200	137	222	187	1 071	23	186	191
VII	355	209	177	222	188	1 152	27	165	194
VIII	325	176	139	215	175	1 029	25	164	202
XI	311	205	155	209	186	1 067	22	155	204
X	396	233	173	238	224	1 264	28	186	222
XI	379	232	176	241	200	1 228	23	165	222
XII	338	218	168	211	196	1 131	27	150	209
1963									
I	311	223	178	212	181	1 105	21	142	135
II	295	221	173	227	192	1 107	21	155	196
III	345	272	201	261	221	1 300	23	178	213
IV	349	281	198	250	226	1 305	25	164	216
V	379	274	218	271	230	1 372	27	155	215
VI	324	238	197	255	210	1 223	27	181	190
VII	395	270	222	280	191	1 358	27	204	241
VIII	340	203	197	240	210	1 190	30	168	207
IX	356	264	212	249	228	1 309		173	
X	408	301	240	293	264	1 506		209	

TAB. 74

- a) Einschl. Saarland ab 6.7.1959
b) Ohne Saarland ab 6.7.1959
- a) *Sarre comprise à compter du 6.7.1959*
b) *Sarre non comprise à compter du 6.7.1959*
- a) *Inclusa la Saar dal 6.7.1959*
b) *Esclusa la Saar dal 6.7.1959*
- a) *Met inbegrip van Saarland vanaf 6.7.1959*
b) *Zonder Saarland vanaf 6.7.1959*
- a) Incl. the Saar from 6.7.1959
b) Excl. the Saar from 6.7.1959

Ausfuhr nach den EWG-Mitgliedsländern
Exportations vers les Etats membres de la CEE
Esportazioni verso i paesi membri della CEE
Uitvoer naar de Lid-Staten van de EEG
Exports to the EEC Member States

Mio \$

Ø M	Deutschland (B.R.) a)	France b)	Italia	Nederland	UEBL BLEU	EWG - CEE EEG - EEC	Hellas	United Kingdom	United States
1960	281	170	90	154	159	854	6	131	284
1961	335	202	109	171	174	991	6	155	292
1962	376	226	135	188	205	1 130	7	182	299
1962									
V	404	231	138	191	198	1 162	5	199	322
VI	362	227	143	189	216	1 136	3	177	321
VII	386	235	150	180	197	1 148	2	198	256
VIII	337	182	122	173	178	992	4	164	282
IX	365	211	142	195	205	1 119	6	164	285
X	397	266	154	216	237	1 270	11	202	270
XI	398	243	146	206	221	1 214	15	184	310
XII	405	228	136	194	221	1 183	19	192	329
1963									
I	340	221	131	182	203	1 076	8	188	160
II	363	221	137	187	196	1 105	8	200	380
III	452	254	152	222	249	1 329	4	236	366
IV	440	264	136	208	262	1 311	5	204	310
V	463	278	154	239	258	1 392	3	165	328
VI	406	253	140	215	244	1 258	3	209	325
VII	459	277	163	243	254	1 397	4	208	284
VIII	416	211	136	211	217	1 192	2	191	324
IX	466	247	164	232	264	1 373		156	
X	516	304	178	261	292	1 552		222	

TAB. 75

- a) Einschl. Saarland ab 6.7.1959
b) Ohne Saarland ab 6.7.1959
- a) *Sarre comprise à compter du 6.7.1959*
b) *Sarre non comprise à compter du 6.7.1959*
- a) *Inclusa la Saar dal 6.7.1959*
b) *Esclusa la Saar dal 6.7.1959*
- a) *Met inbegrip van Saarland vanaf 6.7.1959*
b) *Zonder Saarland vanaf 6.7.1959*
- a) Incl. the Saar from 6.7.1959
b) Excl. the Saar from 6.7.1959

Einfuhr aus den Nicht-Mitgliedsländern der EWG
Importations provenant des pays non-membres de la CEE
Importazioni dai paesi non membri della CEE
Invoer uit niet Lid-Staten van de EEG
Imports from non-member States of EEC

76

Mio \$

TAB. 76

- a) Einschl. Saarland ab 6.7.1959
 b) Ohne Saarland ab 6.7.1959
 c) Siehe Tab. 72, Fußnote c)
- a) *Sarre comprise à compter du 6.7.1959*
 b) *Sarre non comprise à compter du 6.7.1959*
 c) *Cf. tabl. 72, note c)*
- a) *Inclusa la Saar dal 6.7.1959*
 b) *Esclusa la Saar dal 6.7.1959*
 c) *Vedi tabella 72, nota c)*
- a) *Met inbegrip van Saarland vanaf 6.7.1959*
 b) *Zonder Saarland vanaf 6.7.1959*
 c) *Zie tabel 72, voetnoot c)*
- a) *Incl. the Saar from 6.7.1959*
 b) *Excl. the Saar from 6.7.1959*
 c) *See Table 72, Note c)*

Ø M	Deutschland (B.R.) a)	France b)	Italia	Nederland	UEBL BLEU	EWG - CEE EEG - EEC	Hellas	United Kingdom	United States
1960	590	369	285	205	172	1 620	38	909	1 033
1961	626	381	307	217	174	1 705	37	868	1 011
1962	690	416	347	222	184	1 860	33	887	1 150
1962 V	756	448	355	239	201	1 999	39	975	1 189
VI	706	410	331	218	196	1 861	30	850	1 129
VII	685	394	384	237	172	1 891	34	919	1 136
VIII	649	367	312	235	166	1 861	25	906	1 167
IX	651	366	340	181	153	1 691	35	807	1 141
X	663	399	369	228	203	1 861	35	970	1 203
XI	721	440	387	230	176	1 953	29	912	1 248
XII	768	459	396	205	211	2 039	43	821	1 127
1963 I	619	432	373	259	176	1 859	28	971	1 004
II	639	386	370	209	166	1 770	35	835	1 171
III	818	510	400	229	200	2 157	32	920	1 205
IV	752	482	435	236	190	2 095	34	920	1 241
V	744	551	474	237	182	2 189	41	1 036	1 223
VI	713	447	375	227	178	1 941	37	892	1 138
VII	737	470	446	240	184	2 077	42	1 000	1 264
VIII	681	373	412	255	194	1 915	41	932	1 273
IX	728	392	452	205	177	1 954		910	
X	745	514	442	276	209	2 187		1 033	

Ausfuhr nach den Nicht-Mitgliedsländern der EWG
Exportations vers les pays non-membres de la CEE
Esportazioni verso i paesi non membri della CEE
Uitvoer naar niet Lid-Staten van de EEG
Exports to non-member States of EEC

77

Mio \$

TAB. 77

- a) Einschl. Saarland ab 6.7.1959
 b) Ohne Saarland ab 6.7.1959
- a) *Sarre comprise à compter du 6.7.1959*
 b) *Sarre non comprise à compter du 6.7.1959*
- a) *Inclusa la Saar dal 6.7.1959*
 b) *Esclusa la Saar dal 6.7.1959*
- a) *Met inbegrip van Saarland vanaf 6.7.1959*
 b) *Zonder Saarland vanaf 6.7.1959*
- a) *Incl. the Saar from 6.7.1959*
 b) *Excl. the Saar from 6.7.1959*

Ø M	Deutschland (B.R.) a)	France b)	Italia	Nederland	UEBL BLEU	EWG - CEE EEG - EEC	Hellas	United Kingdom	United States
1960	670	402	214	182	156	1 624	11	727	1 408
1961	722	400	240	188	153	1 703	13	741	1 427
1962	729	388	253	194	157	1 720	14	739	1 475
1962 V	766	390	264	187	162	1 769	10	790	1 625
VI	715	365	240	207	158	1 686	9	748	1 627
VII	738	387	274	176	157	1 732	7	754	1 434
VIII	706	312	226	177	126	1 547	7	677	1 379
IX	727	343	245	213	158	1 685	10	663	1 456
X	788	451	266	246	162	1 914	12	810	1 323
XI	753	416	274	190	157	1 791	15	739	1 514
XII	799	392	274	184	123	1 773	24	720	1 548
1963 I	612	383	228	169	149	1 540	19	740	832
II	627	391	252	176	133	1 579	22	716	1 701
III	797	417	280	202	161	1 858	18	825	1 732
IV	765	431	257	189	160	1 802	20	762	1 721
V	832	441	299	205	163	1 940	17	894	1 810
VI	683	439	255	201	151	1 728	9	767	1 513
VII	783	438	289	188	168	1 866	10	780	1 511
VIII	761	334	256	166	150	1 669	8	761	1 561
IX	751	373	275	214	151	1 764		729	
X	851	464	304	221	202	2 041		809	

78 Einfuhr aus assoz. überseeischen Ländern, Gebieten und Departements
 Importations prov. des pays, territoires et départ. d'outre-mer associés
 Importazioni dai paesi, territori e dipartimenti d'Oltremare associati
 Invoer uit geassocieerde overzeese landen, gebieden en departementen
 Imports from associated overseas countries, territories and départements

Mio \$

Ø M	Deutschland (B.R.) a)	France b)	Italia	Nederland	UEBL BLEU	EWG - CEE EEG - EEC
1960	11	94	7	4	23	139
1961	12	103	7	4	21	148
1962	17	111	11	5	17	160
1962 V	15	128	11	5	22	179
VI	13	124	8	2	19	167
VII	12	99	10	3	15	140
VIII	13	106	10	4	20	152
IX	14	89	9	4	14	129
X	13	96	10	3	16	139
XI	15	101	16	3	10	145
XII	17	116	14	3	21	171
1963 I	19	101	10	7	23	160
II	16	92	11	6	12	138
III	23	133	12	7	14	190
IV	20	110	12	5	17	164
V	19	123	13	4	12	170
VI	14	99	10	4	9	135
VII	20	113	8	6	13	161
VIII	19	92	11	8	18	148
IX	17	85	10	7	14	133
X	18	108	9	7	15	158

TAB. 78

- a) Einschl. Saarland ab 6.7.1959
 b) Ohne Saarland ab 6.7.1959
- a) Sarre comprise à compter du 6.7.1959
 b) Sarre non comprise à compter du 6.7.1959
- a) Inclusa la Saar dal 6.7.1959
 b) Esclusa la Saar dal 6.7.1959
- a) Met inbegrip van Saarland vanaf 6.7.1959
 b) Zonder Saarland vanaf 6.7.1959
- a) Incl. the Saar from 6.7.1959
 b) Excl. the Saar from 6.7.1959

79 Ausfuhr nach assoz. überseeischen Ländern, Gebieten u. Departements
 Exportations vers les pays, territoires et départ. d'outre-mer associés
 Esportazioni verso i paesi, territori e dipartimenti d'Oltremare associati
 Uitvoer naar geassoc. overzeese landen, gebieden en departementen
 Exports to associated overseas countries, territories and départements

Mio \$

Ø M	Deutschland (B.R.) a)	France b)	Italia	Nederland	UEBL BLEU	EWG - CEE EEG - EEC
1960	5	139	3	4	6	157
1961	6	128	4	4	5	147
1962	6	102	4	6	6	123
1962 V	5	99	3	3	6	115
VI	4	78	3	3	6	94
VII	4	83	3	3	6	99
VIII	4	81	3	2	4	94
IX	5	81	2	3	5	96
X	5	113	4	3	5	131
XI	6	114	4	6	5	135
XII	7	113	4	5	3	133
1963 I	6	108	3	5	6	127
II	6	109	3	5	5	128
III	8	113	4	6	4	135
IV	7	113	4	5	5	134
V	7	107	4	5	5	126
VI	6	110	4	4	6	130
VII	8	104	4	4	6	126
VIII	7	88	5	5	5	110
IX	9	95	6	5	6	121
X	8	112	6	6	7	139

TAB. 79

- a) Einschl. Saarland ab 6.7.1959
 b) Ohne Saarland ab 6.7.1959
- a) Sarre comprise à compter du 6.7.1959
 b) Sarre non comprise à compter du 6.7.1959
- a) Inclusa la Saar dal 6.7.1959
 b) Esclusa la Saar dal 6.7.1959
- a) Met inbegrip van Saarland vanaf 6.7.1959
 b) Zonder Saarland vanaf 6.7.1959
- a) Incl. the Saar from 6.7.1959
 b) Excl. the Saar from 6.7.1959

**Einfuhr aus der Europäischen Freihandelsvereinigung
 Importations prov. de l'Association Européenne de Libre Echange
 Importazioni dall'Associazione Europea di Libero Scambio
 Invoer uit de landen van de Europese Vrijhandelsassociatie
 Imports from countries of European Free Trade Association**

80

Mio \$

TAB. 80

- a) Einschl. Saarland ab 6.7.1959
 b) Ohne Saarland ab 6.7.1959
- a) *Sarre comprise à compter du 6.7.1959*
 b) *Sarre non comprise à compter du 6.7.1959*
- a) Includa la Saar dal 6.7.1959
 b) Esclusa la Saar dal 6.7.1959
- a) *Met inbegrip van Saarland vanaf 6.7.1959*
 b) *Zonder Saarland vanaf 6.7.1959*
- a) Incl. the Saar from 6.7.1959
 b) Excl. the Saar from 6.7.1959

Ø M	Deutschland (B.R.) a)	France b)	Italia	Nederland	UEBL BLEU	EWG - CEE EEG - EEC	Hellas	United Kingdom	United States
1960	163	46	64	53	46	372	10	109	136
1961	176	57	66	61	49	410	11	108	126
1962	191	69	80	64	53	458	12	108	142
1962	V	196	68	86	66	472	19	115	158
	VI	184	65	78	62	443	13	103	134
	VII	199	68	91	73	481	12	109	139
1962	VIII	182	55	70	62	416	10	104	132
	IX	179	69	84	55	438	11	106	130
	X	209	79	84	63	497	13	128	160
1962	XI	206	79	88	76	504	11	117	159
	XII	208	77	86	74	500	10	99	137
	I	175	76	85	68	451	11	120	99
1963	II	170	70	84	63	440	11	103	144
	III	204	85	97	64	510	12	104	163
1963	IV	204	88	92	62	503	12	105	154
	V	209	101	104	72	547	11	124	162
1963	VI	191	87	92	71	504	11	111	154
	VII	219	98	107	80	558	12	132	162
1963	VIII	181	65	97	61	461	12	110	144
	IX	193	86	105	66	503	12	110	163
1963	X	223	100	106	80	579	12	111	154

**Ausfuhr nach der Europäischen Freihandelsvereinigung
 Exportations vers l'Association Européenne de Libre Echange
 Esportazioni verso l'Associazione Europea di Libero Scambio
 Uitvoer naar de landen van de Europese Vrijhandelsassociatie
 Exports to countries of European Free Trade Association**

81

Mio \$

TAB. 81

- a) Einschl. Saarland ab 6.7.1959
 b) Ohne Saarland ab 6.7.1959
- a) *Sarre comprise à compter du 6.7.1959*
 b) *Sarre non comprise à compter du 6.7.1959*
- a) Includa la Saar dal 6.7.1959
 b) Esclusa la Saar dal 6.7.1959
- a) *Met inbegrip van Saarland vanaf 6.7.1959*
 b) *Zonder Saarland vanaf 6.7.1959*
- a) Incl. the Saar from 6.7.1959
 b) Excl. the Saar from 6.7.1959

Ø M	Deutschland (B.R.) a)	France b)	Italia	Nederland	UEBL BLEU	EWG - CEE EEG - EEC	Hellas	United Kingdom	United States
1960	267	83	63	80	50	542	3	93	188
1961	299	90	74	82	53	598	3	104	162
1962	307	98	80	88	52	625	4	111	161
1962	V	328	98	84	84	646	4	119	153
	VI	297	101	76	107	635	3	105	149
1962	VII	317	104	86	73	628	2	109	140
	VIII	298	76	72	79	569	2	94	140
	IX	313	94	82	101	643	5	101	192
1962	X	336	119	84	112	706	4	127	152
	XI	319	107	81	84	648	6	108	176
	XII	327	96	77	92	641	5	120	176
1963	I	261	93	71	76	556	3	123	74
	II	271	96	82	76	570	3	113	194
	III	359	111	87	88	702	3	124	189
1963	IV	320	108	76	86	648	2	121	173
	V	359	121	93	94	724	2	128	169
1963	VI	311	123	78	87	656	2	115	169
	VII	338	110	85	84	672	2	107	169
1963	VIII	319	85	74	71	606	2	118	169
	IX	316	96	84	98	646	2	118	169
1963	X	374	127	85	101	759	2	118	169

Einfuhr aus den Vereinigten Staaten
Importations provenant des Etats-Unis
Importazioni dagli Stati Uniti
Invoer uit de Verenigde Staten
Imports from United States of America

Mio \$

Ø M	Deutschland (B.R.) a)	France b)	Italia	Nederland	UEBL BLEU	EWG - CEE EEG - EEC	Hellas	United Kingdom
1960	119	62	56	50	33	319	8	132
1961	126	61	72	47	31	338	7	113
1962	145	65	73	51	37	371	6	111
1962 V	180	68	80	51	38	417	7	113
VI	155	64	67	61	43	390	5	100
VII	141	61	81	58	36	378	8	104
VIII	129	56	58	49	31	322	4	95
IX	156	56	69	36	32	349	8	106
X	118	56	77	46	37	335	5	129
XI	169	69	71	47	40	397	5	129
XII	168	69	81	46	39	402	4	106
1963 I	128	67	85	56	30	367	4	100
II	151	57	68	36	33	344	3	96
III	222	84	76	58	42	482	5	132
IV	181	87	89	51	40	448	7	113
V	162	85	102	49	35	434	7	119
VI	204	72	74	44	41	439	7	97
VII	149	70	84	56	35	394	10	105
VIII	134	54	82	57	37	365		99
IX	200	66	93	40	37	437		
X	149	86	89	61	44	428		

TAB. 82

- a) Einschl. Saarland ab 6.7.1959
b) Ohne Saarland ab 6.7.1959
- a) *Sarre comprise à compter du 6.7.1959*
b) *Sarre non comprise à compter du 6.7.1959*
- a) *Inclusa la Saar dal 6.7.1959*
b) *Esclusa la Saar dal 6.7.1959*
- a) *Met inbegrip van Saarland vanaf 6.7.1959*
b) *Zonder Saarland vanaf 6.7.1959*
- a) *Incl. the Saar from 6.7.1959*
b) *Excl. the Saar from 6.7.1959*

Ausfuhr nach den Vereinigten Staaten
Exportations vers les Etats-Unis
Esportazioni verso gli Stati Uniti
Uitvoer naar de Verenigde Staten
Exports to United States of America

Mio \$

Ø M	Deutschland (B.R.) a)	France b)	Italia	Nederland	UEBL BLEU	EWG - CEE EEG - EEC	Hellas	United Kingdom
1960	75	33	32	17	30	187	2	81
1961	72	35	32	16	31	186	3	70
1962	80	35	37	17	35	204	2	82
1962 V	77	36	34	17	37	203	1	91
VI	82	34	33	17	33	199	1	79
VII	81	37	43	15	34	210	0	82
VIII	76	31	34	16	26	182	1	77
IX	78	35	38	21	37	209	1	77
X	101	38	47	20	36	242	1	93
XI	84	36	43	15	32	211	2	80
XII	90	26	37	16	23	191	3	81
1963 I	68	28	31	12	26	164	8	61
II	72	30	34	15	30	182	6	76
III	86	33	40	19	36	214	6	81
IV	92	38	42	17	35	224	8	87
V	101	37	39	16	37	231	3	80
VI	73	39	40	16	30	199	1	88
VII	75	40	44	16	40	215	1	92
VIII	96	30	38	14	32	210		80
IX	88	38	41	21	39	227		
X	105	41	50	22	48	265		

TAB. 83

- a) Einschl. Saarland ab 6.7.1959
b) Ohne Saarland ab 6.7.1959
- a) *Sarre comprise à compter du 6.7.1959*
b) *Sarre non comprise à compter du 6.7.1959*
- a) *Inclusa la Saar dal 6.7.1959*
b) *Esclusa la Saar dal 6.7.1959*
- a) *Met inbegrip van Saarland vanaf 6.7.1959*
b) *Zonder Saarland vanaf 6.7.1959*
- a) *Incl. the Saar from 6.7.1959*
b) *Excl. the Saar from 6.7.1959*

Einfuhr aus den Entwicklungsländern a)
Importations provenant des pays en voie de développement a)
Importazioni dai paesi in via di sviluppo a)
Invoer uit de ontwikkelingslanden a)
Imports from developing countries a)

Mio \$

TAB. 84, 85

a) Andere Länder als : Europa, Nordamerika, Australien, Neuseeland, Südafrikanische Republik, Japan, Kontinental-China Nord-Vietnam, Mongolische Volksrep., Nord-Korea
 b) Einschl. Saarland ab 6.7.1959
 c) Ohne Saarland ab 6.7.1959
 d) Siehe Tab. 72, Fußnote c)

a) Pays autres que : Europe, Amérique du Nord, Australie, Nouvelle Zélande, République d'Afrique du Sud, Japon, Chine continentale, Vietnam Nord, Rép. populaire de Mongolie, Corée du Nord
 b) Sarre comprise à compter du 6.7.1959
 c) Sarre non comprise à compter du 6.7.1959
 d) Cf. tabl. 72, note c)

a) Paesi altri che : Europa, America del Nord, Australia, Nuova Zelanda, Repubblica del Sud-Africa, Giappone, Cina continentale, Vietnam del Nord, Rep. popolare di Mongolia, Corea del Nord
 b) Inclusa la Saar dal 6.7.1959
 c) Esclusa la Saar dal 6.7.1959
 d) Vedi tabella 72, nota c)

a) Andere landen dan : Europa, Noord-Amerika, Australië, Nieuw-Zeeland, Unie van Zuid-Afrika, Japan, Continentaal China, Nord-Vietnam, Volksrepubliek Mongolië, Noord-Korea
 b) Met inbegrip van Saarland vanaf 6.7.1959
 c) Zonder Saarland vanaf 6.7.1959
 d) Zie tabel 72, voetnoot c)

a) Countries other than : Europe, Northern America, Australia, New Zealand, Union of South Africa, Japan, Mainland China, North Vietnam, Outer Mongolia, North Korea
 b) Incl. the Saar from 6.7.1959
 c) Excl. the Saar from 6.7.1959
 d) See Table 72, Note c)

Ø M	Deutschland (B.R.) b)	France c)	Italia	Nederland	UEBL BLEU	EWG - CEE EEG - EEC	United Kingdom	United States		
1960	188	202	95	75	63	624	336	490		
1961	194	202	96	79	61	631	321	461		
1962	213	217	113	78	59	680	329	497		
1962	V	237	242	103	96	72	749	379	504	
	VI	228	224	102	64	67	684	324	450	
	VII	203	201	124	76	53	656	348	467	
	VIII	212	202	114	93	57	678	353	478	
	IX	198	188	115	62	41	605	308	473	
	X	200	199	129	86	57	671	352	479	
	XI	196	214	134	74	45	663	321	501	
	XII	207	231	136	58	74	706	283	506	
	1963	I	201	223	113	100	67	704	382	441
		II	201	196	125	82	51	656	345	536
		III	257	259	132	81	64	793	382	513
		IV	235	236	143	95	62	771	395	539
V		237	276	155	82	54	804	386	500	
VI		191	213	120	76	43	643	351		
VII		220	222	143	66	55	708			
VIII		232	195	141	98	60	726			
IX		210	178	143	68	54	653			
X		224	241	139	97	59	759			

Ausfuhr nach den Entwicklungsländern a)
Exportations vers les pays en voie de développement a)
Esportazioni verso i paesi in via di sviluppo a)
Uitvoer naar de ontwikkelingslanden a)
Exports to developing countries a)

Mio \$

Ø M	Deutschland (B.R.) b)	France c)	Italia	Nederland	UEBL BLEU	EWG - CEE EEG - EEC	United Kingdom	United States		
1960	178	227	61	54	41	562	272	514		
1961	188	214	67	55	38	564	277	518		
1962	171	184	69	54	38	516	257	579		
1962	V	176	178	72	51	39	516	271	573	
	VI	166	162	59	48	37	471	259	590	
	VII	177	173	72	53	46	521	265	521	
	VIII	166	153	59	48	29	455	230	541	
	IX	167	149	64	53	38	471	216	548	
	X	182	215	69	77	40	584	271	606	
	XI	170	201	80	56	34	540	254	750	
	XII	177	199	81	45	27	529	255	639	
	1963	I	148	192	62	48	37	489	273	362
		II	147	195	66	47	33	489	246	823
		III	181	194	75	54	35	539	289	860
		IV	172	205	68	48	36	529	258	832
V		178	201	80	55	33	548	279	902	
VI		142	193	63	51	34	484	254		
VII		183	199	80	48	37	546			
VIII		168	163	70	47	32	481			
IX		180	176	76	54	22	516			
X		189	205	85	55	43	579			

Einfuhr aus den europäischen Ostblockländern
Importations provenant des pays européens de l'Est
Importazioni dai paesi europei dell'Est
Invoer uit de Europese Oostbloklanden
Imports from European Eastern bloc countries

Mio \$

Ø M	Deutschland (B.R.) a)	France b)	Italia	Nederland	UEBL BLEU	EWG - CEE EEG - EEC	Hellas	United Kingdom	United States
1960	32	13	22	8	6	81	5	32	7
1961	34	14	26	9	7	90	4	36	7
1962	39	16	28	8	8	100	5	37	7
1962 V	37	13	30	8	7	95	4	29	6
VI	40	17	31	9	9	106	4	40	7
VII	41	20	29	9	8	107	5	39	7
VIII	37	16	26	9	7	95	4	44	8
IX	36	15	24	8	8	92	6	41	7
X	43	18	26	10	11	108	4	47	6
XI	43	20	32	10	9	116	4	40	5
XII	45	18	32	7	10	112	6	33	6
1963 I	34	15	28	11	7	95	5	41	5
II	32	17	31	8	8	96	4	24	5
III	38	17	33	7	8	102	4	29	7
IV	36	17	39	10	7	110	5	31	6
V	33	25	39	11	8	116	4	33	9
VI	33	24	34	10	10	111	8	42	6
VII	44	25	45	13	10	136	6	42	8
VIII	36	20	33	11	12	112	5	57	6
IX	37	20	33	10	10	110		41	
X	41	26	33	13	10	123			

TAB. 86

- a) Einschl. Saarland ab 6.7.1959
b) Ohne Saarland ab 6.7.1959
- a) Sarre comprise à compter du 6.7.1959
b) Sarre non comprise à compter du 6.7.1959
- a) Inclusa la Saar dal 6.7.1959
b) Esclusa la Saar dal 6.7.1959
- a) Met inbegrip van Saarland vanaf 6.7.1959
b) Zonder Saarland vanaf 6.7.1959
- a) Incl. the Saar from 6.7.1959
b) Excl. the Saar from 6.7.1959

Ausfuhr nach den europäischen Ostblockländern
Exportations vers les pays européens de l'Est
Esportazioni verso i paesi europei dell'Est
Uitvoer naar de Europese Oostbloklanden
Exports to European eastern bloc countries

Mio \$

Ø M	Deutschland (B.R.) a)	France b)	Italia	Nederland	UEBL BLEU	EWG - CEE EEG - EEC	Hellas	United Kingdom	United States
1960	37	18	14	5	8	83	4	23	16
1961	40	20	18	7	8	92	4	32	11
1962	42	22	20	6	7	98	4	31	10
1962 V	41	26	21	5	8	101	3	32	17
VI	35	20	20	8	9	93	3	30	17
VII	37	23	19	6	8	93	2	32	9
VIII	40	12	20	7	6	85	1	29	8
IX	40	14	17	7	7	85	1	29	4
X	34	20	19	6	5	84	4	34	5
XI	49	25	23	6	7	109	3	33	7
XII	78	26	26	4	6	139	10	29	4
1963 I	32	17	20	4	5	78	5	35	1
II	23	14	21	7	4	69	8	32	10
III	33	25	25	6	6	95	7	28	10
IV	50	20	22	6	6	103	7	36	22
V	38	16	28	6	8	95	9	43	34
VI	32	19	24	9	5	90	3	33	9
VII	45	14	23	5	6	92	3	32	13
VIII	40	9	22	5	5	82	2	26	7
IX	32	16	19	7	8	81		22	
X	31	29	22	5	6	94			

TAB. 87

- a) Einschl. Saarland ab 6.7.1959
b) Ohne Saarland ab 6.7.1959
- a) Sarre comprise à compter du 6.7.1959
b) Sarre non comprise à compter du 6.7.1959
- a) Inclusa la Saar dal 6.7.1959
b) Esclusa la Saar dal 6.7.1959
- a) Met inbegrip van Saarland vanaf 6.7.1959
b) Zonder Saarland vanaf 6.7.1959
- a) Incl. the Saar from 6.7.1959
b) Excl. the Saar from 6.7.1959

Einfuhr der Gemeinschaft nach Warenklassen ^{a)}
Importations de la Communauté par catégories de produits ^{a)}
Importazioni della Comunità per categorie di merci ^{a)}
Invoer van de Gemeenschap volgens categorieën van goederen ^{a)}
Imports of the Community by commodity categories ^{a)}

88

Mio \$

TAB. 88, 89

a) Siehe Tab. 72, Fußnoten c), d), e)

a) Cf. tabl. 72, notes c), d), e)

a) Vedi tabella 72, note c), d), e)

a) Zie tabel 72, voetnoten c), d), e)

a) See Table 72, Notes c), d), e)

CST 0 - 9

Waren insgesamt

Ensemble des produits

Insieme dei prodotti

Totaal der goederen

All commodities

CST 0,1

Nahrungs- und Genußmittel

Produits alimentaires, boissons et

tabacs

Prodotti alimentari, bevande e

tabacco

Voedings- en genotmiddelen

Food, beverages and tobacco

CST 3

Brennstoffe

Produits énergétiques

Prodotti energetici

Brandstoffen

Energy products

CST 2,4

Rohstoffe

Matières premières

Materie prime

Grondstoffen

Raw materials

CST 7

Maschinen und Fahrzeuge

Machines et matériel de transport

Macchine e apparecchi

Machines en vervoermateriaal

Machinery and transport equip-
ment

CST 5, 6, 8

Andere industrielle Erzeugnisse

Autres produits industriels

Altri prodotti industriali

Andere industriële produkten

Other manufactures

Ø M	0 - 9	0,1	3	2,4	7	5, 6, 8
1960	2 466	456	292	573	355	774
1961	2 681	476	314	574	454	820
1962	2 977	551	347	565	552	903
1962 III	3 091	551	354	585	608	959
IV	2 774	555	326	511	521	828
V	3 137	614	355	580	593	921
VI	2 936	614	303	561	532	871
VII	3 021	530	335	577	593	933
VIII	2 757	482	381	532	466	851
IX	2 755	455	318	517	500	880
X	3 114	542	377	568	573	1 005
XI	3 182	580	343	586	613	977
XII	3 170	624	365	604	578	915
1963 I	2 972	514	385	559	565	899
II	2 880	500	359	505	524	874
III	3 464	640	404	603	638	1 048
IV	3 404	588	414	618	636	1 039
V	3 581	620	418	650	709	1 113
VI	3 174	533	360	553	621	971
VII	3 462	598	413	616	689	1 074
VIII	3 112	565	416	579	532	956

Ausfuhr der Gemeinschaft nach Warenklassen ^{a)}
Exportations de la Communauté par catégories de produits ^{a)}
Esportazioni della Comunità per categorie di merci ^{a)}
Uitvoer van de Gemeenschap volgens categorieën van goederen ^{a)}
Exports of the Community by commodity categories ^{a)}

89

Mio \$

Ø M	0 - 9	0,1	3	2,4	7	5, 6, 8
1960	2 477	244	150	140	741	1 186
1961	2 693	266	161	153	853	1 232
1962	2 850	283	165	159	931	1 281
1962 III	3 062	299	168	171	1 007	1 398
IV	2 733	270	140	149	900	1 235
V	2 929	283	165	160	981	1 309
VI	2 842	286	164	152	928	1 255
VII	2 882	257	167	145	963	1 318
VIII	2 544	249	186	136	808	1 130
IX	2 798	295	162	174	876	1 267
X	3 186	330	183	185	1 039	1 416
XI	3 004	326	163	166	977	1 360
XII	2 950	293	165	162	1 019	1 286
1963 I	2 610	257	149	146	851	1 178
II	2 685	284	149	148	860	1 215
III	3 187	352	169	172	1 041	1 421
IV	3 113	305	182	172	1 045	1 372
V	3 334	321	177	178	1 160	1 467
VI	2 986	319	178	163	984	1 307
VII	3 262	295	192	158	1 109	1 473
VIII	2 855	280	192	152	931	1 270

Einfuhr der Gemeinschaft aus den wichtigsten Ursprungsländern
Importations de la Communauté par principaux pays d'origine
Importazioni della Comunità per principali paesi d'origine
Invoer van de Gemeenschap uit de voornaamste landen van oorsprong
Community imports by principal countries of origin

Mio \$

		I	II	III	IV	V	VI	VII	VIII	IX	X	XI	XII
EUROPA a) - EUROPE a)	1962	638,5	605,9	674,5	601,5	675,9	638,4	681,4	606,7	618,9	713,9	744,6	751,7
<i>darunter / dont:</i>	1963	652,9	639,5	716,8	722,3	780,4	711,1	802,9	675,7	722,2	835,1		
Vereinigtes Königreich - Royaume-Uni - UK	1962	164,5	162,7	185,3	163,5	185,4	165,3	179,1	154,2	167,2	185,0	194,4	183,8
	1963	180,7	179,7	212,5	201,3	228,9	204,7	223,0	183,0	197,6	224,5		
Irland, Rep. - Irlande	1962	2,3	2,3	2,6	2,3	1,9	2,4	2,8	2,2	2,0	2,6	2,3	2,9
	1963	2,1	2,2	2,9	2,6	3,8	3,4	3,5	4,1	3,8	4,1		
Norwegen - Norvège	1962	20,6	19,5	25,0	17,5	23,0	21,0	21,1	22,9	20,8	24,6	23,6	25,1
	1963	22,2	20,7	28,9	29,4	23,7	22,7	24,8	21,8	25,0	29,5		
Schweden - Suède	1962	88,2	76,7	87,0	74,5	88,9	86,5	98,2	77,3	83,5	93,2	93,3	105,2
	1963	79,0	68,1	82,8	82,2	94,6	95,2	111,4	89,7	95,1	107,8		
Finnland - Finlande	1962	27,3	22,3	25,4	21,9	25,5	29,3	33,1	35,2	32,1	35,3	31,2	30,8
	1963	26,0	22,8	17,8	20,0	34,4	42,1	39,4	36,9	37,4	40,4		
Dänemark - Danemark	1962	37,2	37,4	38,9	36,8	38,3	37,8	38,9	34,0	33,0	35,5	38,5	41,7
	1963	36,7	38,7	40,4	43,9	44,4	42,1	45,0	40,4	39,4	47,2		
Schweiz - Suisse	1962	67,1	72,6	80,2	68,4	76,7	73,4	79,5	67,9	75,2	90,2	88,3	85,0
	1963	76,7	76,0	85,2	78,9	88,8	82,3	89,7	66,6	82,3	95,9		
Österreich - Autriche	1962	45,4	45,3	53,8	50,4	53,1	50,1	55,7	52,1	51,4	58,2	56,8	50,6
	1963	47,1	45,5	52,5	56,5	58,5	50,3	56,1	51,0	55,7	64,5		
Portugal - Portugal	1962	8,0	7,7	7,0	6,5	7,0	9,7	8,0	7,4	7,2	9,8	9,3	8,7
	1963	8,9	11,6	8,0	10,0	8,0	6,9	7,6	8,5	8,1	10,1		
Spanien - Espagne	1962	36,4	39,5	39,2	33,4	35,7	24,9	21,9	20,6	17,1	19,8	30,2	36,7
	1963	32,9	30,8	35,0	28,3	31,9	19,2	18,7	20,0	25,6	31,4		
Jugoslawien - Yougoslavie	1962	12,9	11,6	13,1	15,6	16,9	17,6	17,9	17,1	18,0	19,2	21,2	20,8
	1963	16,5	16,7	21,8	25,3	24,0	23,4	27,7	23,2	23,2	24,8		
Griechenland - Grèce	1962	9,9	11,2	9,9	9,7	7,9	5,0	6,2	8,8	7,5	8,8	15,2	12,9
	1963	10,3	13,0	7,7	11,7	7,6	7,2	7,8	9,1	6,8	9,8		
Türkei - Turquie	1962	16,9	14,2	9,9	8,7	19,0	9,2	9,9	11,5	11,2	21,8	23,0	32,9
	1963	15,8	15,5	18,6	20,3	14,1	6,6	10,7	7,6	10,7	20,1		
U.d.S.S.R. - U.R.S.S.	1962	45,4	35,7	41,0	35,6	40,2	46,7	48,3	48,5	46,2	53,0	56,5	47,0
	1963	39,0	46,6	41,9	45,5	49,5	44,1	57,5	54,4	50,5	50,6		
Polen - Pologne	1962	12,2	10,7	14,1	16,4	16,4	16,0	18,1	12,4	10,8	14,2	15,6	19,4
	1963	12,2	9,2	11,1	18,1	16,1	12,9	20,5	14,3	16,4	18,1		
Tschechoslowakei - Tchécoslovaquie	1962	13,5	10,2	13,3	11,6	12,8	13,2	11,7	10,3	10,1	12,6	13,2	13,6
	1963	12,5	9,6	12,5	12,8	13,0	12,5	16,4	9,8	10,9	13,8		
AFRIKA - AFRIQUE	1962	295,5	269,2	307,5	275,7	308,3	292,4	263,7	268,4	240,7	257,1	268,3	296,8
<i>darunter / dont:</i>	1963	285,4	258,6	332,0	313,1	332,0	263,9	296,0	278,4	275,0	319,6		
Marokko - Maroc	1962	23,6	25,0	26,2	28,6	30,0	26,0	18,3	18,5	17,2	16,3	21,3	26,4
	1963	24,4	25,5	29,8	34,1	39,3	29,9	20,4	16,8	15,4	22,7		
Republik Südafrika - Républ. d'Afrique du Sud	1962	29,9	29,3	34,0	25,4	28,8	28,6	29,0	19,8	23,1	25,7	23,9	25,6
	1963	20,5	19,7	27,9	25,8	31,3	29,4	32,9	25,1	27,6	30,4		
AMERIKA - AMERIQUE	1962	573,4	590,4	608,8	554,4	667,2	646,8	618,1	559,3	557,6	562,0	620,4	657,5
<i>darunter / dont:</i>	1963	574,3	539,8	730,3	686,9	703,6	674,5	652,0	620,6	670,6	678,6		
Vereinigte Staaten - Etats-Unis - USA	1962	367,5	370,3	389,3	332,4	417,3	389,6	377,8	322,1	349,5	335,1	396,9	402,2
	1963	367,1	344,2	482,3	448,1	434,1	438,7	393,5	364,6	436,5	428,5		
Kanada - Canada	1962	36,3	39,2	27,1	26,2	29,9	43,6	44,1	32,6	31,1	34,7	43,9	64,0
	1963	31,9	21,7	33,3	28,5	36,7	42,0	42,1	35,2	36,4	44,1		
Venezuela - Venezuela	1962	29,8	26,6	22,8	24,9	21,3	19,3	20,8	26,7	20,6	22,3	20,4	19,7
	1963	22,7	20,9	25,2	29,1	26,4	22,1	28,9	27,5	24,8	27,3		
Brasilien - Brésil	1962	30,2	28,1	26,5	22,0	24,5	29,2	26,3	31,2	30,2	34,3	31,9	30,5
	1963	24,9	24,2	32,4	27,6	31,5	25,2	28,1	37,2	33,3	34,9		
Argentinien - Argentine	1962	27,9	30,2	41,7	58,5	69,6	70,4	54,4	54,0	47,0	49,5	43,8	51,5
	1963	43,2	44,1	47,5	47,1	59,2	44,5	47,7	57,7	50,4	51,5		
ASIEN - ASIE	1962	276,6	260,3	266,0	257,7	276,0	227,3	249,7	249,8	237,9	286,6	273,2	272,6
<i>darunter / dont:</i>	1963	290,2	275,7	308,7	310,4	313,3	245,8	261,5	286,8	245,1	301,1		
Irak - Irak	1962	38,8	37,2	38,5	31,5	36,7	31,0	33,4	31,6	32,1	37,7	38,5	38,7
	1963	39,4	39,2	43,3	41,3	38,1	30,9	38,9	40,6	27,6	40,2		
Iran - Iran	1962	32,4	34,2	27,4	35,2	28,4	30,4	30,2	29,6	23,8	24,3	26,2	32,8
	1963	34,7	26,6	35,4	29,5	28,4	28,4	31,3	26,0	23,2	26,7		
Saudi-Arabien - Arabie Séoudite	1962	24,6	18,7	19,8	21,9	13,8	18,9	16,7	24,1	17,7	21,6	17,7	15,1
	1963	22,8	20,0	20,4	22,6	23,4	18,7	19,0	24,1	25,3	28,5		
Kuwait - Koweit	1962	40,1	32,8	38,4	40,7	52,2	32,7	39,8	43,7	39,3	53,7	42,2	47,6
	1963	48,1	40,8	38,3	41,7	51,5	40,1	43,5	50,4	36,4	54,6		
Republik Indien - Union Indienne	1962	11,6	13,3	13,0	12,8	13,8	10,3	12,3	9,2	12,6	11,4	11,4	9,4
	1963	11,6	12,7	14,8	12,7	15,2	11,3	10,6	11,0	12,0	13,0		
Japan - Japon	1962	16,8	18,1	17,7	17,8	22,0	17,7	18,4	20,8	20,7	33,6	28,0	25,2
	1963	20,6	26,2	26,7	30,9	35,0	25,5	27,5	29,2	29,5	30,9		
OZEANIEN - OCEANIE	1962	71,6	58,4	56,2	59,4	69,0	53,3	56,0	41,5	33,3	38,4	44,9	58,4
<i>darunter / dont:</i>	1963	53,9	54,4	66,6	59,9	57,1	42,5	61,7	50,4	38,2	50,1		
Australien - Australie	1962	51,9	40,5	38,5	39,1	41,8	36,6	36,3	29,2	23,6	26,9	34,5	42,4
	1963	37,2	36,5	42,4	37,4	34,4	25,2	36,5	37,1	29,4	37,0		

a) Ohne Austausch Intra-EWG

a) Non compris les échanges intra-CEE

a) Non compresi gli scambi intra-CEE

a) Het Intra-EEG goederenverkeer niet inbegrepen

a) Excluding intra-EEC trade

Ausfuhr der Gemeinschaft nach den wichtigsten Bestimmungsländern
Exportations de la Communauté par principaux pays de destination
Esportazioni della Comunità per principali paesi di destinazione
Uitvoer van de Gemeenschap naar de voornaamste landen van bestemming
Community exports by principal countries of destination

91

Mio \$

		I	II	III	IV	V	VI	VII	VIII	IX	X	XI	XII
EUROPA a) - EUROPE a)	1962	755,0	819,4	952,6	820,0	916,1	878,8	872,0	794,9	876,5	952,1	911,9	935,6
	1963	770,6	787,8	963,7	913,8	1008,3	906,0	948,9	836,9	877,4	1 036,0		
<i>darunter / dont:</i>													
Vereinigtes Königreich - Royaume-Uni - UK	1962	136,9	142,0	161,9	136,7	153,9	179,1	151,0	136,2	164,7	166,5	142,2	149,6
	1963	132,9	142,4	175,4	158,2	176,0	168,3	147,2	161,2	161,2	196,0		
Irland, Rep. - Irlande	1962	9,2	10,4	12,7	10,1	9,9	9,2	7,9	10,4	9,6	9,3	8,8	8,7
	1963	9,0	10,4	11,1	10,1	11,0	12,6	9,7	8,9	7,2	10,5		
Norwegen - Norvège	1962	33,7	37,9	47,4	36,3	49,7	35,4	37,6	38,2	41,6	52,5	49,5	36,7
	1963	41,6	39,8	41,8	36,0	47,9	50,3	43,0	38,0	35,2	50,9		
Schweden - Suède	1962	87,4	97,5	112,1	95,9	100,2	96,0	84,4	90,4	101,4	116,0	108,0	106,3
	1963	90,9	86,4	109,0	107,3	109,8	95,8	99,3	100,3	106,7	127,0		
Finnland - Finlande	1962	30,1	33,4	37,9	32,1	38,8	33,2	30,5	28,0	32,0	34,7	30,1	28,2
	1963	23,5	23,6	28,1	27,6	35,0	30,1	31,0	24,8	27,6	33,1		
Dänemark - Danemark	1962	59,3	61,3	70,6	58,6	69,2	63,6	77,1	54,9	65,5	77,2	63,3	68,2
	1963	56,2	51,4	64,6	62,3	69,6	57,5	58,6	57,9	56,3	68,2		
Schweiz - Suisse	1962	149,2	157,9	182,0	156,1	170,1	167,0	175,7	155,7	170,2	186,7	178,2	171,6
	1963	148,8	161,2	196,0	182,4	204,8	174,5	194,6	167,1	187,0	198,8		
Österreich - Autriche	1962	66,7	73,7	84,5	76,5	82,9	76,1	79,6	74,4	82,9	89,0	85,8	90,5
	1963	69,4	72,3	94,5	82,9	91,2	81,1	86,6	77,8	83,1	97,0		
Portugal - Portugal	1962	14,6	15,8	18,3	16,8	19,8	18,5	22,6	19,4	16,8	17,9	20,8	17,7
	1963	16,5	16,1	21,0	18,8	24,8	20,3	21,8	17,7	16,5	21,4		
Spanien - Espagne	1962	32,8	35,4	50,6	43,6	47,5	43,8	41,2	39,3	39,4	44,3	41,0	45,7
	1963	44,8	44,5	52,7	54,5	62,0	52,4	59,8	44,0	47,1	54,3		
Jugoslawien - Yougoslavie	1962	16,4	17,7	22,5	22,7	27,5	21,7	20,9	18,0	18,7	22,4	22,4	25,1
	1963	20,3	21,6	22,3	23,1	28,9	19,8	24,2	23,8	24,0	28,7		
Griechenland - Grèce	1962	21,1	21,7	24,6	23,2	24,5	24,5	26,0	27,7	28,4	27,5	28,4	25,7
	1963	21,2	25,2	27,1	23,8	27,8	26,1	34,9	29,1	25,8	33,4		
Türkei - Turquie	1962	12,0	12,6	14,2	12,6	15,1	13,6	19,1	13,7	15,8	18,2	18,0	18,1
	1963	14,2	19,7	19,8	17,9	18,6	13,7	19,6	13,1	13,6	16,2		
U.d.S.S.R. - U.R.S.S.	1962	41,5	44,1	45,8	43,8	39,4	37,3	38,9	30,8	29,0	32,0	49,9	72,5
	1963	30,9	21,5	29,3	51,3	33,9	31,8	35,8	26,2	22,9	28,9		
Polen - Pologne	1962	9,6	12,9	11,0	8,6	12,7	10,4	9,2	9,9	8,8	9,5	15,0	17,8
	1963	10,6	10,1	14,2	10,9	14,1	12,7	10,2	11,6	13,3	18,3		
Tschechoslowakei - Tchécoslovaquie	1962	6,3	11,4	16,8	12,4	16,2	16,5	12,2	14,3	16,2	11,8	13,0	12,7
	1963	6,8	8,5	12,7	7,0	9,9	11,2	9,4	14,5	11,5	9,9		
AFRIKA - AFRIQUE	1962	236,4	246,0	249,3	208,3	215,8	190,8	220,0	191,4	199,7	258,7	258,4	246,7
	1963	232,6	235,9	259,8	257,4	260,0	236,4	250,5	217,9	250,6	269,0		
<i>darunter / dont:</i>													
Marokko - Maroc	1962	17,9	15,8	17,1	15,1	15,7	16,1	15,8	14,3	14,4	21,6	21,4	20,2
	1963	18,4	20,8	21,6	22,3	25,1	19,6	22,1	16,3	16,7	22,6		
Republik Südafrika - Républ. d'Afrique du Sud	1962	18,9	22,7	26,7	21,0	23,4	23,4	24,8	19,9	23,0	26,2	23,3	24,5
	1963	22,4	26,6	29,6	27,8	30,5	28,5	33,8	28,7	30,3	31,2		
AMERIKA - AMERIQUE	1962	354,0	358,3	411,4	391,7	399,5	383,1	401,4	349,6	383,4	464,6	386,4	347,6
	1963	310,6	335,5	371,9	383,2	414,6	350,9	399,2	374,0	394,9	461,6		
<i>darunter / dont:</i>													
Vereinigte Staaten - Etats-Unis - USA	1962	184,2	191,9	218,6	204,9	203,4	199,2	210,1	182,0	208,6	242,3	210,6	191,3
	1963	164,5	182,1	213,6	224,4	231,5	199,1	215,1	210,4	227,0	265,2		
Kanada - Canada	1962	17,5	18,2	24,7	31,5	30,2	29,1	26,5	24,2	30,3	35,9	27,3	16,9
	1963	15,2	15,7	21,6	25,8	33,3	22,6	27,0	25,4	31,3	37,9		
Venezuela - Venezuela	1962	16,6	15,4	15,1	20,0	14,4	15,9	15,4	15,6	14,8	18,3	16,7	15,2
	1963	12,9	12,7	12,9	12,8	14,7	14,1	16,3	15,4	14,6	18,5		
Brasilien - Brésil	1962	21,3	21,0	21,8	20,8	29,0	22,0	31,3	25,5	19,3	25,4	20,6	23,5
	1963	28,9	18,9	21,0	22,7	25,5	19,3	23,6	20,2	21,9	18,2		
Argentinien - Argentine	1962	41,9	37,1	39,2	33,5	39,6	35,6	31,3	28,0	29,1	26,3	28,4	23,9
	1963	19,4	20,1	20,4	19,5	22,8	18,0	27,4	22,1	23,4	28,7		
ASIEN - ASIE	1962	185,9	184,5	219,1	178,4	189,6	185,8	191,0	168,5	178,3	191,8	186,6	194,2
	1963	183,1	179,4	217,3	202,7	208,3	187,9	215,3	190,6	189,2	216,6		
<i>darunter / dont:</i>													
Irak - Irak	1962	4,4	4,1	5,7	4,8	5,9	5,3	8,0	6,5	6,4	7,3	5,9	5,9
	1963	4,5	4,1	5,3	4,7	4,5	4,2	4,7	4,3	4,7	5,9		
Iran - Iran	1962	14,2	13,4	14,7	10,6	12,7	11,4	14,4	14,6	12,9	14,1	13,8	15,5
	1963	14,2	14,2	16,5	13,1	13,3	12,7	14,8	14,4	12,9	15,9		
Saudi-Arabien - Arabie Séoudite	1962	4,4	5,1	5,6	3,9	5,0	3,6	4,3	3,3	3,7	4,4	5,0	5,2
	1963	5,4	5,0	5,2	4,6	3,9	4,1	4,4	5,1	3,8	4,9		
Kuwait - Koweit	1962	4,0	4,9	6,4	4,3	4,3	3,8	4,6	4,3	4,4	5,5	5,3	5,2
	1963	4,8	5,1	6,5	6,3	5,6	4,1	5,4	5,1	4,8	6,6		
Republik Indien - Union Indienne	1962	22,9	21,5	27,1	22,5	25,9	27,3	24,7	20,3	22,3	24,4	24,3	34,1
	1963	26,1	21,0	26,4	26,5	21,8	22,7	27,8	19,1	23,2	21,7		
Japan - Japon	1962	27,9	27,6	27,9	23,2	24,3	29,0	24,2	27,1	25,2	23,4	27,2	23,7
	1963	30,1	28,6	30,1	30,0	26,5	27,5	33,8	28,4	29,7	33,3		
OZEANIEN - OCEANIE	1962	23,1	25,5	24,9	26,4	27,2	27,5	29,0	24,4	26,8	30,2	27,8	29,0
	1963	24,1	23,6	26,7	27,0	29,3	27,3	32,7	27,3	29,2	34,7		
<i>darunter / dont:</i>													
Australien - Australie	1962	16,4	17,6	18,2	19,5	19,2	19,8	22,2	18,7	19,2	22,2	20,7	22,3
	1963	18,1	18,3	19,9	19,3	21,0	20,2	23,3	21,1	20,7	24,4		

a) Ohne Austausch Intra-EWG a) Non compris les échanges intra-CEE a) Non compresi gli scambi intra-CEE a) Het Intra-EEG goederenverkeer niet inbegrepen a) Excluding intra EEC trade

Index des Einfuhrvolumens
Indice du volume des importations
Indice del volume delle importazioni
Indexcijfer van het invoervolume
Volume index of imports

1958 = 100

Ø M	Deutschland (B.R.)	France	Italia	Nederland	UEBL BLEU	EWG - CEE EEG - EEC	United Kingdom	United States
1960	143	117	162	128	129	135	121	115
1961	154	128	183	141	134	145	118	115
1962	176	143	210	150	146	163	122	130
1962 V	186	150	219	158	149	171		136
VI	174	140	192	146	147	159		129
VII	173	137	233	154	138	164	} 121	130
VIII	169	127	190	151	133	153		128
IX	167	133	206	132	132	152		135
X	186	142	227	158	164	172	} 122	139
XI	183	156	233	160	145	173		140
XII	187	158	237	140	160	173		127
1963 I	161	147	227	157	140	161	} 123	108
II	160	135	221	145	140	156		129
III	201	173	244	163	164	188		134
IV	190	174	257	160	165	187	} 127	138
V	193	185	287	168	160	193		136
VI	176	153	233	177	151	171		
VII	196	167	270	169	146	187	} 127	
VIII	179	131	248	162	159	171		127
IX	190	148	268	150	158	177		
X	201							

Index des Ausfuhrvolumens
Indice du volume des exportations
Indice del volume delle esportazioni
Indexcijfer van het uitvoervolume
Volume index of exports

1958 = 100

Ø M	Deutschland (B.R.)	France	Italia	Nederland	UEBL BLEU	EWG - CEE EEG - EEC	United Kingdom	United States
1960	131	138	148	126	126	133	110	113
1961	139	147	178	131	132	143	113	112
1962	146	149	199	138	148	151	115	115
1962 V	153	153	210	135	147	156		125
VI	142	149	197	142	154	151		127
VII	146	149	219	130	148	152	} 110	111
VIII	137	117	175	129	123	133		108
IX	143	133	200	151	149	149		114
X	155	176	218	170	170	169	} 118	104
XI	153	163	218	144	156	160		119
XII	159	154	203	137	142	157		122
1963 I	124	147	178	125	144	137	} 120	65
II	130	149	190	128	135	140		136
III	167	160	212	151	172	168		137
IV	162	167	194	144	175	165	} 121	133
V	172	174	227	161	175	176		140
VI	145	165	194	149	162	157		
VII	163	175	227	157	171	172	} 117	
VIII	158	132	194	135	151	152		117
IX	161	147	219	159	172	164		
X	182							

Index der Einfuhrdurchschnittswerte
Indice de valeur moyenne des importations
Indice del valore medio delle importazioni
Indexcijfer van de gemiddelde waarden van de invoer
Average value index of imports

94

1958 = 100

TAB. 94

a) Auf Basis der Dollarwerte errechnete Indices der Durchschnittswerte; Abweichungen von Indices, die auf nationalen Währungen beruhen, sind durch Änderungen des Wechselkurses bedingt

a) *Indices de valeur moyenne exprimée en dollars; des différences éventuelles par rapport à des indices fondés sur les monnaies nationales proviennent de variations des taux de changes*

a) Indici del valore medio espressi in dollari; le eventuali differenze rispetto a indici basati sulla moneta nazionale sono dovute a modificazioni del tasso di conversione

a) *Op dollarbasis berekende indexcijfers van de gemiddelde waarden; deze indexcijfers kunnen van de nationale valuta afwijken ingevolge veranderingen in de wisselkoers*

a) Indices of average value in terms of dollars; variations from indices based on national currencies are due to fluctuations in exchange rates

Ø M	Deutschland (B.R.) a)	France a)	Italia	Nederland a)	UEBL BLEU	EWG - CEE EEG - EEC	United Kingdom	United States
1960	96	96	91	98	98	96	100	100
1961	97	93	89	101	99	95	98	99
1962	95	93	89	99	98	95	97	97
1962	V	96	89	100	100	96	96	97
	VI	96	94	90	100	96	97	97
	VII	98	94	89	99	98	96	96
	VIII	94	91	88	99	97	94	96
IX	94	92	89	98	97	94	96	96
X	93	95	88	98	97	94	97	96
	XI	98	92	89	98	95	97	96
	XII	96	94	88	99	97	97	96
1963	I	94	95	90	100	97	95	97
	II	95	96	91	100	98	96	98
III	94	97	91	100	98	96	99	96
IV	94	93	91	101	96	95	99	96
	V	95	95	89	101	98	95	100
VI	96	95	91	102	98	96	101	96
VII	94	94	92	102	98	95	100	96
	VIII	93	93	91	102	97	95	100
IX	93	95	99	101	98	95	100	96
X	93							

Index der Ausfuhrdurchschnittswerte
Indice de valeur moyenne des exportations
Indice del valore medio delle esportazioni
Indexcijfer van de gemiddelde waarden van de uitvoer
Average value index of exports

95

1958 = 100

TAB. 95

a) Auf Basis der Dollarwerte errechnete Indices der Durchschnittswerte; Abweichungen von Indices, die auf nationalen Währungen beruhen, sind durch Änderungen des Wechselkurses bedingt

a) *Indices de valeur moyenne exprimée en dollars; des différences éventuelles par rapport à des indices fondés sur les monnaies nationales proviennent de variations des taux de changes*

a) Indici del valore medio espressi in dollari; le eventuali differenze rispetto a indici basati sulla moneta nazionale sono dovute a modificazioni del tasso di conversione

a) *Op dollarbasis berekende indexcijfers van de gemiddelde waarden; deze indexcijfers kunnen van de nationale valuta afwijken ingevolge veranderingen in de wisselkoers*

a) Indices of average value in terms of dollars; variations from indices based on national currencies are due to fluctuations in exchange rates

Ø M	Deutschland (B.R.) a)	France a)	Italia	Nederland a)	UEBL BLEU	EWG - CEE EEG - EEC	United Kingdom	United States
1960	99	97	96	99	98	98	101	102
1961	105	96	91	103	97	99	102	105
1962	104	97	91	103	96	100	103	104
1962	V	105	90	104	96	99	103	104
	VI	104	90	104	95	99	103	103
	VII	105	99	90	102	95	103	103
	VIII	104	97	93	101	97	100	103
IX	104	97	90	101	96	99	103	103
X	105	96	90	102	93	99	104	103
	XI	103	96	90	103	99	104	103
	XII	104	96	94	103	96	100	104
1963	I	105	96	94	104	96	106	103
	II	104	98	96	106	96	106	104
III	102	99	95	105	94	100	106	103
IV	102	98	95	103	95	99	106	103
	V	103	98	93	103	95	106	104
VI	103	99	95	104	96	100	107	103
VII	104	97	93	103	97	100	107	103
	VIII	102	96	94	104	96	108	108
IX	104	99	93	105	95	100	108	108
X	103							

155

Index der Terms of Trade ^{a)}
Indice des termes de l'échange ^{a)}
Indice dei termini di scambio ^{a)}
Indexcijfer van de ruilvoet ^{a)}
Index of terms of trade ^{a)}

1958 = 100

Ø M	Deutschland (B.R.)	France	Italia	Nederland	UEBL BLEU	EWG - CEE EEG - EEC	United Kingdom	United States
1960	103	101	103	101	100	102	101	102
1961	108	103	101	102	97	103	104	106
1962	109	104	102	104	98	105	107	107
1962 V	109	101	100	104	96	103	107	107
VI	108	103	100	104	96	103	106	106
VII	107	105	101	103	97	104	107	107
VIII	110	106	105	102	100	106	107	107
IX	110	105	101	103	100	105	107	107
X	112	101	102	104	96	105	107	107
XI	105	104	101	105	97	104	107	107
XII	108	102	106	104	99	106	107	107
1963 I	111	101	104	104	99	105	109	107
II	109	102	105	106	98	105	108	108
III	109	102	104	105	96	105	107	107
IV	108	105	104	102	99	104	107	107
V	108	103	104	102	97	105	106	108
VI	107	104	104	102	98	104	106	
VII	110	103	101	101	99	105	107	
VIII	109	103	103	102	99	104	108	
IX	111	104	101	104	97	105	108	
X	110							

TAB. 96

a) Index der Ausfuhrdurchschnittswerte dividiert durch Index der Einfuhrdurchschnittswerte × 100

a) *Indice de valeur moyenne des exportations × 100 divisé par l'indice de valeur moyenne des importations*

a) *Indice del valore medio delle esportazioni × 100 diviso per l'indice del valore medio delle importazioni*

a) *Indexcijfer van de gemiddelde waarden van de uitvoer × 100 gedeeld door het indexcijfer van de gemiddelde waarden van de invoer*

a) *Export price index as a percentage of the import price index*

Verhältnis der Volumenindices ^{a)}
Rapport des indices de volume ^{a)}
Rapporto degli indici di volume ^{a)}
Onderlinge verhouding van de hoeveelheidsindexcijfers ^{a)}
Ratio of volume indices ^{a)}

1958 = 100

Ø M	Deutschland (B.R.)	France	Italia	Nederland	UEBL BLEU	EWG - CEE EEG - EEC	United Kingdom	United States
1960	92	119	91	98	100	99	91	98
1961	90	115	97	93	99	97	96	97
1962	83	104	94	92	102	93	94	88
1962 V	82	101	94	86	99	91		92
VI	82	106	101	97	101	95		98
VII	84	108	93	85	107	93	} 91	85
VIII	81	92	90	85	92	87		84
IX	85	100	95	115	113	98		84
X	83	124	94	107	104	98	} 97	75
XI	83	104	92	90	108	92		85
XII	84	98	84	98	89	91		96
1963 I	88	99	77	80	104	85	} 98	60
II	76	108	84	88	97	95		105
III	83	93	85	93	105	89		102
IV	84	95	74	90	106	93	} 95	96
V	89	94	78	96	109	91		103
VI	82	107	81	85	107	92		
VII	83	104	82	93	117	98	} 92	
VIII	88	100	77	84	95	94		
IX	84	99	81	107	110	83		
X	90							

TAB. 97

a) Index des Ausfuhrvolumens dividiert durch Index des Einfuhrvolumens × 100

a) *Indice du volume des exportations × 100 divisé par l'indice du volume des importations*

a) *Indice del volume delle esportazioni × 100 diviso per l'indice del volume delle importazioni*

a) *Indexcijfer van het uitvoervolume × 100 gedeeld door het indexcijfer van het invoervolume*

a) *Volume index of exports as a percentage volume index of imports*

Gemeinschaft: Indices der Einfuhr und der Terms of Trade
Communauté: indices des importations et des termes de l'échange
Comunità: indici delle importazioni e dei termini di scambio
Gemeenschap: Indexcijfers van de invoer en van de ruilvoet
Community: indices of imports and terms of trade

98

1958 = 100

Ø M	Tatsächliche Werte Current values Valore corrente			Volumen Volume Hoeveelheid			Durchschn.-Werte Val. moy. Val. med. Waarde Aver. value $\frac{2)}{4)} \times 100$	Terms of Trade Termes de l'échange $\frac{15)}{6)} \times 100$
	TOTAL	EXTRA	EWG CEE EEG EEC	TOTAL	EXTRA	EWG CEE EEG EEC		
1	2	3	4	5	6	7		
1960	129	120	135	127	96	102		
1961	140	126	145	134	96	103		
1962	155	139	163	149	95	105		
1962 V	165	148	171	157	96	103		
VI	153	139	159	146	96	103		
VII	156	139	164	147	96	104		
VIII	144	129	153	142	94	106		
IX	144	127	152	137	94	105		
X	162	137	172	144	94	105		
XI	165	146	173	154	95	104		
XII	165	156	173	165	94	106		
1963 I	154	139	161	149	95	105		
II	150	131	156	139	96	105		
III	181	160	188	170	96	105		
IV	173	155	187	168	95	104		
V	185	163	193	175	95	105		
VI	164	145	171	153	96	104		
VII	178	154	187	166	95	105		
VIII	162	142	171	153	95	104		
IX	169	146	177	157	95	105		
X	192	163						

Gemeinschaft: Indices der Ausfuhr
Communauté: indices des exportations
Comunità: indici delle esportazioni
Gemeenschap: Indexcijfers van de uitvoer
Community: indices of exports

99

1958 = 100

Ø M	Tatsächliche Werte Current values Valore corrente			Volumen Volume Hoeveelheid			Durchschn.-Werte Val. moy. Val. med. Waarde Aver. value $\frac{9)}{12)} \times 100$
	TOTAL	INTRA EWG CEE EEG EEC	EXTRA EWG CEE EEG EEC	TOTAL	INTRA EWG CEE EEG EEC	EXTRA EWG CEE EEG EEC	
8	9	10	11	12	13	14	15
1960	131	149	122	133	152	125	98
1961	142	173	128	143	174	129	99
1962	149	197	129	151	198	130	100
1962 V	153	203	133	156	203	134	99
VI	149	199	127	151	200	128	99
VII	151	200	130	152	200	116	100
VIII	130	173	116	133	173	119	100
IX	147	196	127	149	197	128	99
X	168	222	141	169	223	148	99
XI	157	212	134	160	214	138	99
XII	154	207	133	157	211	135	100
1963 I	138	188	116	137	188	115	100
II	140	193	119	140	191	118	101
III	168	233	139	168	232	140	100
IV	164	230	135	165	230	136	99
V	175	243	145	176	244	146	100
VI	157	214	129	157	218	130	100
VII	171	245	140	172	244	141	100
VIII	147	209	126	152	209	126	99
IX	165	240	133	164	238	133	100
X	188	270	154				

Staatshaushalt: Kassenausgänge ^{a)}
Exécution des lois budgétaires: décaissements du Trésor ^{a)}
Pagamenti del Tesoro per spese di bilancio ^{a)}
Staatsfinanciën: Uitgaven op kasbasis ^{a)}
National budgets: cash expenditure of the Treasury ^{a)}

	Deutschland (B.R.) Mrd DM	France Mrd Ffr	Italia Mrd Lit.	Nederland Mrd Fl	Belgique België Mrd Fb	Luxembourg Mio Flbg
1960	40,65	70,47	4 030,1	9,080	134,9	.
1961	43,33	75,90	4 272,6	10,470	140,6	.
1962	50,05	87,05	4 840,3	11,190	147,9	.
1962 V	4,01	6,67	335,9	6,080	11,6	.
VI	4,06	6,71	344,4		11,8	.
VII	4,31	7,18	759,3 ^{b)}		13,8	.
VIII	4,49	7,65	260,5		8,8	.
IX	3,94	5,52	210,9		10,9	.
X	4,10	6,72	437,3		11,5	.
XI	4,23	7,79	403,6		12,9	.
XII	6,64	11,71	510,7		14,1	.
1963 I	3,99	15,37	586,8		16,0	.
II	3,50		320,7		12,5	.
III	3,97	7,48	527,3		16,3	.
IV	3,99	7,91	382,0		13,2	.
V	4,11	8,04	467,3	10,4	.	
VI	4,25	8,25	340,0	13,2	.	
VII	4,90		946,9 ^{b)}		.	
VIII	4,48		292,7		.	
IX	4,41		226,2		.	
X	4,60		468,4		.	

TAB. 100

a) Siehe « Statistischer Sonderbericht » in Nr. 3, 1963
b) Einschl. Juni « Suppletivo »

a) Cf. « Note statistique », bull. n° 3, 1963

b) Inclus juin « Suppletivo »

a) Vedi « Nota statistica », boll. no. 3, 1963

b) Incluso giugno « Suppletivo »

a) Zie « Bijzonder Statistisch Overzicht » in het bull. no. 3, 1963

b) Met inbegrip van juni « Suppletivo »

a) See « Special Statistical Report » in No. 3, 1963

b) Including June « Suppletivo »

Staatshaushalt: Kassenüberschuß (+) bzw. -defizit (—) ^{a)}
Exécution des lois budgétaires: excédent (+) ou déficit (—) ^{a)}
Gestione del bilancio: avanzo (+) o disavanzo (—) del Tesoro ^{a)}
Staatsfinanciën: Kasoverschot (+) resp. kastekort (—) ^{a)}
National budgets: cash surpluses (+) or deficits (—) ^{a)}

	Deutschland (B.R.) Mrd DM	France Mrd Ffr	Italia Mrd Lit.	Nederland Mrd Fl	Belgique België Mrd Fb	Luxembourg Mio Flbg
1960	- 1,36	- 4,15	- 120,8	270	- 26,5	.
1961	0,32	- 4,38	- 136,4	- 160	- 19,8	.
1962	- 1,54	- 6,09	- 130,2	- 310	- 16,2	.
1962 V	- 0,69	0,79	21,8	- 30	- 1,3	.
VI	0,73	- 0,89	126,0		- 0,4	.
VII	- 0,69	- 1,42	- 429,4 ^{b)}		1,0	.
VIII	- 0,93	- 2,24	225,5		0,1	.
IX	0,82	1,46	46,2		- 2,5	.
X	- 0,06	1,37	35,1		- 0,8	.
XI	- 0,31	- 1,69	- 89,8		- 1,4	.
XII	- 0,80	- 2,60	3,6		1,2	.
1963 I	0,40	- 0,84	- 294,0		- 2,4	.
II	- 0,40		213,5		- 3,2	.
III	0,49		- 192,4		- 6,4	.
IV	- 0,44	0,51	117,6		- 3,1	.
V	- 0,56	0,33	- 85,7	0,3	.	
VI	0,76	- 1,27	154,6	- 2,7	.	
VII	- 1,01		- 521,7 ^{b)}		.	
VIII	- 0,77		278,3		.	
IX	0,70		78,5		.	
X	- 0,51		40,3		.	

TAB. 101

a) Siehe « Statistischer Sonderbericht » in Nr. 3, 1963
b) Einschl. Juni « Suppletivo »

a) Cf. « Note statistique », bull. n° 3, 1963

b) Inclus juin « Suppletivo »

a) Vedi « Nota statistica », boll. no. 3, 1963

b) Incluso giugno « Suppletivo »

a) Zie « Bijzonder Statistisch Overzicht » in het bull. no. 3, 1963

b) Met inbegrip van juni « Suppletivo »

a) See « Special Statistical Report » in No. 3, 1963

b) Including June « Suppletivo »

Dette publique totale ^{a)}Debito pubblico totale ^{a)}Staatsschuld: totaal ^{a)}National debt: total ^{a)}

TAB. 102, 103

a) Siehe « Statistischer Sonderbericht » in Nr. 9, 1961

b) Die Forderung der Bundesbank gegen den Bund wegen vorzeitiger Rückzahlung der Auslandsschulden des Bundes (April und Mai 1961) ist in der äußeren Staatsverschuldung mit folgenden Beträgen enthalten (in Mrd. DM): 2,60 Juni 1961 und 2,51 seit September 1961

c) Innere

d) Äußere

a) Cf. « Note statistique », bull. n° 9, 1961

b) La créance de la Bundesbank sur le Bund, contrepartie de la fraction de la dette extérieure fédérale remboursée par anticipation en avril et mai 1961, demeure comprise dans la dette extérieure pour les montants suivants (Mrd DM) : juin 1961, 2,60 et depuis septembre 1961, 2,51

c) Intérieure

d) Extérieure

a) Vedi « Nota statistica » boll. no. 9, 1961

b) Il credito della Bundesbank sul Bund in contropartita della frazione del debito estero rimborsato anticipatamente in aprile e in maggio 1961 resta incluso nel debito estero per i montanti seguenti (Mrd. DM): giugno 1961, 2,60 e, a partire dal settembre 1961, 2,51

c) Interno

d) Esterno

a) Zie « Bijzonder Statistisch Overzicht » in het bull. nr. 9, 1961

b) De vordering van de Bundesbank op de Bond wegens voorrijdige terugbetaling van de buitenlandse schulden van de Bond (april en mei 1961) is in de buitenlandse staatsschuld met de navolgende bedragen begrepen (in mrd. DM) : 2,60 juni 1961 en 2,51 sedert september 1961

c) Binnenlandse

d) Buitenlandse

a) See « Special Statistical Report », in No. 9, 1961

b) The Bundesbank's claim on the Federal Government in respect of pre-payments of part of the federal external debt in April and May 1961 is retained in external debt figures. The sums involved are DM 2 600 million in June 1961 and DM 2 510 from September 1961

c) Domestic

d) Foreign

Ende Periode Fin de période Fine periodo Einde periode End of period	Deutschland (B.R.) ^{b)}		France		Italia		Nederland		Belgique België		Luxembourg	
	Mrd DM		Mrd Ffr		Mrd Lit.		Mrd Fl		Mrd Fb		Mio Flbg	
1960	16,80		84,79		5 749		18,81		396,1		8 626	
1961	17,66		85,29		5 629		19,24		411,0		8 148	
1962	18,38		86,26		5 961		19,56		423,3		8 823	
1962 VI	17,04		84,01		5 956		18,80		421,1		8 424	
VII	.		84,90		5 954		18,58		422,0		8 413	
VIII	.		87,52		6 042		18,88		421,9		8 385	
IX	17,86		86,50		6 111		18,93		421,9		8 395	
X	.		86,11		6 139		18,36		424,5		8 867	
XI	.		86,99		6 204		18,24		426,3		8 866	
XII	18,38		86,26		5 961		19,56		423,3		8 823	
1963 I	.		.		5 744		19,12		426,0		8 815	
II	.		89,27		5 870		19,22		427,4		8 811	
III	18,25		89,22		5 843		19,37		435,2		8 811	
IV	.		88,56		5 797		19,42		438,5		8 809	
V	.		88,51		5 816		19,52		438,2		8 946	
VI	16,93		89,12		5 837		19,66		438,3		8 938	
VII	.		.		5 909		19,64		437,8		8 924	
VIII	.		.		6 003		19,52		436,8		8 919	
IX	.		.		6 131		19,59		436,9		8 862	
X	.		.		5 959		19,22		442,3		8 850	
XI		442,1		.	

Innere und äußere Staatsverschuldung ^{a)}

103

Dette publique intérieure et extérieure ^{a)}Debito pubblico interno ed estero ^{a)}Binnenlandse en buitenlandse staatsschuld ^{a)}Domestic and foreign national debt ^{a)}

Ende Periode Fin de période Fine periodo Einde periode End of period	Deutschland (B.R.) ^{b)}		France		Italia		Nederland		Belgique België		Luxembourg	
	Mrd DM		Mrd Ffr		Mrd Lit.		Mrd Fl		Mrd Fb		Mio Flbg	
	c)	d)	c)	d)	c)	d)	c)	d)	c)	d)	c)	d)
1960	9,78	7,02	71,72	13,07	5 731	18	17,28	1,53	350,0	46,1	6 276	2 350
1961	11,47	6,19	74,72	10,57	5 612	17	18,27	0,97	362,4	48,6	5 790	2 358
1962	12,26	6,12	78,96	7,30	5 946	15	18,79	0,77	384,7	38,6	6 435	2 388
1962 VI	10,91	6,13	74,31	9,70	5 939	17	17,89	0,91	379,6	41,5	6 070	2 354
VII	.	.	76,86	8,04	5 938	16	17,68	0,90	380,8	41,2	6 060	2 353
VIII	.	.	79,50	8,02	6 026	16	17,98	0,90	381,6	40,3	6 032	2 353
IX	11,74	6,12	78,48	8,02	6 095	16	18,03	0,90	382,3	39,6	6 005	2 390
X	.	.	78,12	7,99	6 123	16	17,59	0,77	386,3	38,2	6 477	2 390
XI	.	.	78,96	8,03	6 188	16	17,47	0,77	388,5	37,8	6 476	2 390
XII	12,26	6,12	78,96	7,30	5 946	15	18,79	0,77	384,7	38,6	6 435	2 388
1963 I	5 728	16	18,35	0,77	386,9	39,1	6 428	2 387
II	.	.	82,02	7,25	5 854	16	18,45	0,77	387,3	40,1	6 424	2 387
III	12,26	5,99	81,97	7,25	5 827	16	18,60	0,77	393,3	41,9	6 487	2 324
IV	.	.	81,37	7,19	5 781	16	18,67	0,75	395,8	42,7	6 485	2 324
V	.	.	81,32	7,19	5 800	16	18,77	0,75	393,6	44,6	6 622	2 324
VI	11,00	5,93	81,93	7,19	5 821	16	18,92	0,74	393,6	44,7	6 616	2 322
VII	5 894	15	19,16	0,48	392,9	44,9	6 604	2 320
VIII	5 988	15	19,04	0,48	391,5	45,3	6 599	2 320
IX	13,47	.	.	.	6 116	15	19,11	0,48	391,6	45,3	6 505	2 357
X	5 944	15	18,76	0,46	395,6	46,7	6 493	2 357
XI	394,7	47,4	.	.

Kurzfristige innere Staatsverschuldung ^{a)}
Dette publique intérieure à court terme ^{a)}
Debito pubblico interno a breve termine ^{a)}
Binnenlandse Staatsschuld op korte termijn ^{a)}
Short-term domestic national debt ^{a)}

Ende Periode Fin de période Fine periodo Einde v.d. per. End of period	Deutschland (B.R.) Mrd DM	France Mrd Ffr	Italia Mrd Lit.	Nederland Mrd Fl	Belgique België Mrd Fb	Luxembourg Mio Flbg
1960	1,23	47,21	3 535	4,76	100,9	1 461
1961	0,70	51,20	3 557	5,52	103,6	1 056
1962	1,27	56,78	3 692	5,83	86,1	956
1962 VI	0,30	51,39	3 692	4,72	115,1	1 108
VII	.	53,99	3 691	4,58	113,3	1 107
VIII	.	56,65	3 778	4,90	114,3	1 085
IX	0,28	55,71	3 848	4,97	115,2	1 080
X	.	55,63	3 876	4,54	115,4	997
XI	.	56,54	3 940	4,46	109,3	996
XII	1,27	56,78	3 692	5,83	86,1	956
1963 I	.	.	3 677	5,47	93,5	956
II	.	59,55	3 803	5,61	94,6	956
III	0,53	59,92	3 776	5,52	95,9	1 024
IV	.	59,49	3 730	5,32	99,8	1 022
V	.	59,43	3 749	5,45	97,7	995
VI	0,50	59,27	3 769	5,32	97,5	994
VII	.	.	3 841	5,62	93,8	991
VIII	.	.	3 928	5,52	92,5	992
IX	0,52	.	4 056	5,61	93,5	921
X	.	.	3 884	5,28	93,3	925
XI	92,2	.

TAB. 104

a) Siehe « Statistischer Sonderbericht » in Nr. 3, 1963

a) Cf. « Note statistique », bull. n° 3, 1963

a) Vedi « Nota statistica », boll. no. 3, 1963

a) Zie « Bijzonder Statistisch Overzicht » in het bull. no. 3, 1963

a) See « Special Statistical Report » in No. 3, 1963

Fiskaleinnahmen des Staates
Recettes fiscales de l'Etat
Entrate fiscali dello Stato
Door het Rijk geïnde belastingen
Government tax revenue

Ø M	Deutschland (B.R.) ^{a)} Mrd DM	France Mrd Ffr	Italia Mrd Lit.	Nederland Mio Fl	Belgique België Mio Fb	Luxembourg Mio Flbg	United Kingdom ^{b)} Mio £	United States ^{c)} Mio \$
1960	4,75	4,56	282	780	8 499	425	483	6 619
1961	5,52	5,12	313	859	9 327	440	530	6 513
1962	6,11	5,58	370	907	10 278	411	601	7 059
1962 V	4,95	6,85	343	863	9 960	419	480	7 024
VI	8,19	4,99	556	798	10 701	524	419	11 566
VII	5,09	4,75	197	945	14 404	437	513	3 566
VIII	5,21	4,62	469	883	8 501	327	525	7 089
IX	7,97	5,12	250	1 029	8 005	511	400	10 053
X	5,19	6,78	456	1 585	10 254	385	485	3 030
XI	5,36	5,41	302	858	10 856	338	427	7 027
XII	9,40	6,17	435	750	12 163	493	670	8 360
1963 I	5,74	.	267	1 021	13 533	394	1 024	5 533
II	4,64	12,61	517	690	8 402	309	723	7 305
III	7,94	5,93	325	765	9 081	466	530	9 663
IV	4,85	6,48	455	690	9 420	338	627	5 735
V	5,24	7,76	395	898	10 316	429	407	6 953
VI	8,82	5,99	444	771	10 104	468	532	12 042
VII	5,27	.	187	921	17 364	456	526	3 547
VIII	5,44	.	555	965	10 468	375	476	7 290
IX	8,71	.	.	1 158	10 450	442	437	10 095
X	5,56	.	.	1 775	.	427	484	.

TAB. 105

a) Steuereinnahmen des Bundes und der Länder
b) Ordinary revenue
c) Net budget receipts

a) Y compris les impôts des « Länder »

b) Ordinary revenue
c) Net budget receipts

a) Comprese le imposte dei « Länder »
b) Ordinary revenue
c) Net budget receipts

a) Met inbegrip van de belasting-opbrengsten van de « Länder »
b) Ordinary revenue
c) Net budget receipts

a) Federal German and Länder tax revenue
b) Ordinary revenue
c) Net budget receipts

Aufkommen aus Lohnsteuer (Quellenbesteuerung)
Impôts sur les salaires retenus à la source
Imposte sui salari trattenute alla fonte
Opbrengst uit loonbelasting
Yield from wages tax (deducted at source)

106

TAB. 106
a) Bis einschl. März 1960 ohne Saarland
a) *Jusqu'à mars 1960 sans la Sarre*
a) Fino al marzo 1960 esclusa la Saar
a) *Tot en met maart 1960 zonder Saarland*
a) Excl. the Saar until end March 1960

Ø M	Deutschland (B.R.) a)	France	Italia	Nederland	Belgique België	Luxembourg	United States
	Lohnsteuer	Versements forf. et retenues à la source		Loonbelasting	Impôts sur les salaires retenus à la source	Impôts retenus sur les traitements et salaires	Individual income tax withheld
	Mio DM	Mio Ffr		Mio Fl	Mio Fb	Mio Flbg	Mio \$
1960	675	373	.	125,5	1 343	57,6	2 720
1961	871	411	.	146,2	1 486	67	2 834
1962	1 026	459	.	163,3	1 632	70	3 021
1962 V	891	346	.	187,2	1 607	87	5 287
VI	955	481	.	135,7	1 863	75	2 994
VII	1 035	470	.	256,3	1 735	99	1 199
VIII	1 034	378	.	165,8	1 710	64	5 298
IX	1 013	488	.	118,8	1 246	62	2 980
X	1 172	479	.	195,4	1 678	69	1 156
XI	1 142	403	.	136,6	1 511	62	5 195
XII	1 293	567	.	108,5	1 606	66	3 131
1963 I	1 418	.	.	203,4	2 024	86	1 269
II	978	1 039	.	144,8	1 713	68	5 422
III	807	547	.	142,6	1 508	57	3 182
IV	914	534	.	143,4	1 686	69	973
V	954	396	.	193,3	1 828	82	5 642
VI	1 138	574	.	139,1	1 789	65	3 267
VII	1 094	.	.	204,2	1 631	90	1 295
VIII	1 089	.	.	203,2	2 213	74	5 607
IX	1 264	.	.	155,4	1 690	69	3 210
X	1 349	.	.	211,0	1 930	78	

Aufkommen aus Umsatzsteuer
Impôts sur le chiffre d'affaires
Imposte sulla cifra d'affari
Opbrengst uit omzetbelasting
Yield from turnover tax

107

TAB. 107
a) Bis einschl. März 1960 ohne Saarland
a) *Jusqu'à mars 1960 sans la Sarre*
a) Fino al marzo 1960 esclusa la Saar
a) *Tot en met maart 1960 zonder Saarland*
a) Excl. the Saar until end March 1960

Ø M	Deutschland (B.R.) a)	France	Italia	Nederland	Belgique België	Luxembourg	United Kingdom
	Umsatz- und Umsatzausgleichsteuer	Taxes sur le chiffre d'affaires	Imp. gener. sull'entrata + Imp. di conguaglio sui prod. ind. importati	Omzetbelasting	Timbres et taxes assimilées	Imp. sur le chiffre d'aff. et taxe à l'importation	Purchase tax
	Mio DM	Mio Ffr	Mrd Lit.	Mio Fl	Mio Fb	Mio Flbg	Mio £
1960	1 346	1 630	63,7	149,0	2 669	67,1	44,3
1961	1 489	1 803	70,9	157,7	3 105	72	42,5
1962	1 601	2 029	83,2	165,6	3 452	73	46,3
1962 V	1 516	2 169	92,6	161,7	3 423	68	
VI	1 560	1 811	83,3	201,2	3 403	19	
VII	1 623	2 131	54,9	151,9	3 304	134	49,7
VIII	1 634	1 926	90,2	135,2	3 308	74	
IX	1 611	1 690	67,8	193,6	3 490	18	
X	1 660	1 641	94,2	142,3	3 751	136	
XI	1 787	2 413	103,9	149,3	3 642	74	48,3
XII	1 742	3 429	88,4	184,9	3 767	22	
1963 I	1 945	1 871	39,2	159,9	3 311	136	
II	1 446	2 099	104,5	146,4	3 141	73	51,1
III	1 335	1 941	101,5	244,3	3 589	33	
IV	1 528	2 208	103,3	145,3	3 555	99	
V	1 601	2 441	104,4	157,6	3 873	73	40,0
VI	1 715	2 368	100,0	212,1	3 690	21	
VII	1 586	2 489	28,8	165,6	3 570	135	
VIII	1 783	2 318	99,5	145,6	3 835	71	47,9
IX	1 651	2 140	94,1	224,2	3 970	19	
X	1 736	1 952	100,3	182,4		145	

Bilanzen der Zentralbanken
Bilans des Banques centrales
Situazione delle banche centrali
Balansen van de centrale banken
Balances of the Central Banks

1963-VIII	Monatsende	fin de mois	Deutschland (B.R.) Mrd DM	France Mrd Ffr	Italia Mrd Lit.	Nederland a) Mio Fl	Belgique België(c) Mrd Fb
	End of month fine del mese	Einde v.d. maand					
Aktiva - Actif - Attivo - Activa - Assets			43,52	57,12	5 066	7 105	183,9
Ausland - Etranger - Estero - Buitenland - Foreign			29,32	23,59	3 061	6 354	101,1
Inland - Intérieur - Interno - Binnenland - Home			12,33	30,82	1 943	553 b)	48,8
Öfftl. Hand - Sect. public - Sett. pubblico - Openb. sector - Government			10,84	13,07	1 556		46,0
Privater Sektor - Sect. privé - Sett. privato - Privé sector - Private sector			1,49	17,75	387		2,8
Sonstige - Divers - Diversi - Overige - Miscellaneous			1,87	2,71	62	198	34,0
Passiva - Passif - Passivo - Passiva - Liabilities			43,52	57,12	5 066	7 105	183,9
Notenumlauf - Billets en circulation - Biglietti in circolazione - Bankbiljetten in omloop - Notes in circulation			25,71	53,07	3 266	5 929	147,0
Ausland - Etranger - Estero - Buitenland - Foreign			0,30	0,22		162	0,9
Inland - Intérieur - Interno - Binnenland - Home			15,04	2,03		775	0,4
Öfftl. Hand - Sect. public - Sett. pubblico - Openb. sector - Government			4,37	—	1 752	298	—
Privater Sektor - Sect. privé - Sett. privato - Privé sector - Private sector			10,67	2,03		477	0,4
Kreditinstitute - Banques - Banche - Banken - Bankers deposits			10,41	0,92		379	0,1
Andere - Autres - Altri - Andere - Others			0,26	1,11		98	0,3
Sonstige - Divers - Diversi - Overige - Miscellaneous			2,47	1,80	48	239	35,6

TAB. 108

a) Letzter Montag des Monats
b) Fast ausschließlich Forderungen gegenüber der öffentlichen Hand
c) Öffentl. Hand: alle öffentl. Stellen einschl. öffentl. Geldinstitute; der « Fonds des rentes » ist unter « Sonstige » aufgeführt. Privater Sektor: Banken, Wirtschaftsunternehmen und Private

a) Dernier lundi du mois
b) Presque uniquement, créances sur le secteur public
c) Secteur public: ensemble des administrations (organismes publics monétaires compris); toutefois, le « Fonds des rentes » est inclus dans les div. rs. Secteur privé: banques, entreprises et particuliers

a) Ultimo lunedì del mese
b) Quasi esclusivamente crediti del settore pubblico
c) Settore pubblico: tutti gli enti della pubblica amministrazione; (organismi statali a carattere monetario compresi); tuttavia il « Fonds des rentes » è compreso in « Diversi ». Settore privato: istituti di credito, imprese e privati

a) Laatste maandag van de maand
b) Bijna uitsluitend schuldverdringen op de openbare sector
c) Openbare sector: totaal der overheidsinstellingen (m.l.v. de geldscheppende overheidsinst.): het « Rentenfonds » is echter onder « overige » opgenomen. Privé sector: banken, ondernemingen en private personen

a) Last Monday of the month
b) Almost solely claims on the public sector
c) Public sector: all government debts (including public monetary institutions); the « Fonds des Rentes » is however included under « Miscellaneous ». Private tor: banks, firms and individuals

Geldmarktsätze
Taux du marché monétaire
Tassi del mercato monetario
Rentevoeten van de geldmarkt
Money market rates

% p. a.

	Ø M	Deutschland (B.R.)	France	Italia	Nederland	Belgique België	United Kingdom	United States
Tagesgeld	1960	4,55	4,08	.	1,68	2,80	4,13	.
Argent au jour le jour	1961	2,93	3,65	.	1,01	2,56	4,41	.
Prestiti giornalieri	1962	2,66	3,61	.	1,81	2,11	3,65	.
Daggelden								
Day - to - Day Money								
	1962 X	2,40	3,51	.	1,99	2,50	3,16	.
	XI	2,55	3,50	.	1,47	1,77	3,31	.
	XII	3,43	3,51	.	1,88	2,73	3,30	.
	1963 I	2,60	3,39	.	2,60	2,32	2,83	.
	II	2,93	3,45	.	1,00	1,76	2,82	.
	III	3,36	3,43	.	1,79	1,77	2,82	.
	IV	3,15	3,92	.	1,67	1,78	2,84	.
	V	3,12	3,91	.	1,58	2,07	2,91	.
	VI	3,59	4,76	.	1,14	2,19	2,89	.
	VII	3,04	5,26	.	2,09	2,87	3,03	.
	VIII	2,67	4,10	.	1,06	2,49	2,97	.
	IX	2,99	3,13	.	1,29	2,55	3,00	.
	X	2,83	3,64	.	1,11	2,16	2,99	.
	XI	2,73		.	1,13	2,78		.
Zentralbankdiskontsatz am	31-XII-1961	3,00	3,50	3,50	3,50	4,50	6,00	a) 3,00
Escompte officiel au	31-XII-1962	3,00	3,50	3,50	4,00	3,50	4,50	3,00
Tasso ufficiale di sconto al	31-X-1963	3,00	3,50	3,50	3,50	4,25	4,00	3,50
Officieel disconto op de								
Official discount rate on								

TAB. 109

a) Federal Reserve Bank of New York

Bruttoreserven an Gold und konvertiblen Währungen ^{a)}
Réserves brutes en or et en devises convertibles ^{a)}
Disponibilità in oro e divise convertibili ^{a)}
Bruttoreserves aan goud en inwisselbare valuta's ^{a)}
Gross reserves of gold and convertible currencies ^{a)}

110

Mio \$

TAB. 110, 111

- a) Siehe « Statistischer Sonderbericht » in Nr. 4, 1962.
 Bruttoreserven der Zentralbanken, dazu in Frankreich des « Fonds de stabilisation des changes », in Italien des « Ufficio Italiano Cambi » und in den Vereinigten Staaten des Schatzamtes. In Großbritannien Reserven des « Exchange Equalization Account »
- b) Ohne die von der « Banca d'Italia » für das « Ufficio Italiano Cambi » in ihrer Eigenschaft als « banca abilitata » (für den Zahlungsverkehr mit dem Ausland zugelassene Bank) unterhaltenen Devisenguthaben
- c) Banque Nationale de Belgique
- a) Cf. « Note Statistique », bull. n° 4, 1962
 Réserves brutes des banques centrales et, en outre, en France, du Fonds de stabilisation des changes, en Italie, de l'« Ufficio Italiano Cambi » et, aux États-Unis, du Trésor. Pour le Royaume-Uni, réserves de l'« Exchange Equalization Account »
- b) Non compris les devises que la « Banca d'Italia » détient pour le compte de l'« Ufficio Italiano Cambi » en tant que « banca abilitata »
- c) Banque Nationale de Belgique

Ende Periode Fin de période Fine periodo Einde periode End of period	Deutschland (B.R.)	France	Italia ^{b)}	Nederland	UEBL BLEU ^{c)}	EWG - CEE EEG - EEC	United Kingdom	United States
1960	6 724	2 070	3 080	1 742	1 422	15 038	3 231	17 804
1961	6 527	2 939	3 419	1 715	1 657	16 257	3 318	17 063
1962	6 439	3 610	3 441	1 743	1 622	16 855	2 806	16 156
1962 VI	6 225	3 484	3 239	1 795	1 603	16 346	3 433	17 081
VII	6 201	3 332	3 152	1 866	1 631	16 182	2 915	16 678
VIII	6 249	3 414	3 230	1 775	1 625	16 293	2 848	16 562
IX	6 465	3 530	3 252	1 781	1 626	16 654	2 792	16 531
X	6 546	3 616	3 282	1 771	1 616	16 831	2 822	16 364
XI	6 467	3 719	3 381	1 744	1 601	16 912	2 884	16 216
XII	6 439	3 610	3 441	1 743	1 622	16 855	2 806	16 156
1963 I	6 286	3 744	3 313	1 739	1 650	16 732	2 864	16 102
II	6 308	3 889	3 319	1 736	1 677	16 929	2 797	16 023
III	6 440	3 998	3 326	1 750	1 729	17 243	2 814	16 078
IV	6 441	4 050	3 342	1 801	1 752	17 386	2 848	16 046
V	6 676	4 200	3 299	1 846	1 762	17 783	2 929	16 009
VI	6 693	4 257	3 318	1 838	1 763	17 869	2 713	15 956
VII	6 762	4 219	3 383	1 763	1 761	17 888	2 733	15 764
VIII	6 801	4 295	3 486	1 758	1 768	18 110	2 713	15 725
IX	6 866	4 322	3 433	1 852	1 759	18 232	2 735	15 788
X	6 891	4 338	3 254		1 784			15 910
XI	7 042	4 417	3 130		1 796			

- a) Vedi « Nota statistica », boll. no. 4, 1962.
 Disponibilità in oro e divise convertibili delle Banche Centrali e, inoltre, per la Francia, del « Fonds de stabilisation des changes » per l'Italia, dell'« Ufficio Italiano Cambi » e per gli Stati Uniti, del Tesoro. Per il Regno Unito, riserve dell'« Exchange Equalization Account »
- b) Escluse le disponibilità in divise che la Banca d'Italia detiene per conto dell'« Ufficio Italiano Cambi » in qualità di banca abilitata
- c) Banque Nationale de Belgique
- a) Zie « Bijzonder Statistisch Overzicht » in het bull. nr. 4, 1962
 Bruttoreserves van de centrale banken en bovendien in Frankrijk van het « Fonds de stabilisation des changes », in Italië van het « Ufficio Italiano Cambi » en in de Verenigde Staten van de Schatkist. Voor het Verenigd Koninkrijk de reserves van het « Exchange Equalization Account »
- b) Zonder de deviezen welke de « Banca d'Italia » in haar hoedanigheid van « banca abilitata » (voor betalingen in het buitenland erkende bank) voor rekening van het « Ufficio Italiano Cambi » in haar bezit heeft
- c) Nationale Bank van België

Anteil des Goldbestandes an den gesamten Bruttoreserven ^{a)}
Rapport des avoirs en or au total des réserves ^{a)}
Rapporto delle disponibilità di oro al totale delle riserve ^{a)}
Aandeel van de goudvoorraad in de totale brutoreserves ^{a)}
Gold reserves in percentages of gross reserves ^{a)}

111

%

- a) Zie « Special Statistical Report » in No. 4, 1962.
 Central Banks' gross reserves, plus those of the « Fonds de stabilisation des changes » in France, of the « Ufficio Italiano Cambi » in Italy, and of the Treasury in the United States. Reserves of the United Kingdom « Exchange Equalization Account »
- b) Not including foreign exchange held by the « Banca d'Italia » on behalf of the « Ufficio Italiano Cambi » as a « banca abilitata »
- c) Banque Nationale de Belgique

Ende Periode Fin de période Fine periodo Einde periode End of period	Deutschland (B.R.)	France	Italia ^{b)}	Nederland	UEBL BLEU ^{c)}	EWG - CEE EEG - EEC	United Kingdom	United States
1960	44,19	79,28	71,53	83,30	82,28	62,75	86,69	100,00
1961	56,14	72,17	65,08	92,19	75,32	66,67	68,32	99,32
1962	57,14	71,66	65,18	90,71	84,16	67,96	91,98	99,39
1962 VI	58,91	65,18	69,22	88,13	83,28	67,88	76,26	96,76
VII	59,14	72,54	71,19	84,73	81,85	69,48	.	97,03
VIII	58,68	71,76	69,47	89,07	82,58	69,26	.	97,44
IX	56,74	70,28	68,91	88,77	82,47	67,92	90,19	97,28
X	56,03	69,50	68,22	89,27	82,98	67,40	.	97,93
XI	56,73	68,43	66,16	90,65	83,70	67,24	.	98,75
XII	57,14	71,66	65,18	90,71	84,16	67,96	91,98	99,39
1963 I	58,77	70,14	68,04	90,91	82,55	68,83	.	99,21
II	59,08	68,73	68,82	91,07	81,30	68,70	.	99,18
III	58,20	67,76	68,73	90,34	79,37	67,83	86,96	99,18
IV	58,21	67,73	68,40	87,78	78,31	67,47	.	99,18
V	56,16	66,12	69,32	85,64	77,87	66,16	.	99,03
VI	56,07	66,10	68,99	86,02	77,88	66,09	90,19	99,21
VII	55,62	70,23	67,75	89,68	76,89	66,81	.	99,45
VIII	55,30	69,78	65,72	89,93	77,15	66,23	.	99,41
IX	54,78	70,13	66,73	85,37	77,71	65,99	91,63	99,02
X	55,39	71,21	71,63		77,57			98,30
XI	54,29	70,82	74,47		76,06			

Durchschnittlicher Inlandswechsellkurs gegenüber dem US-Dollar ^{a)}
 Taux de change intérieur moyen par rapport au dollar E.U. ^{a)}
 Tasso di cambio interno medio rispetto al dollaro SU ^{a)}
 Gemiddelde binnenlandse wisselkoers tegenover de U.S.-dollar ^{a)}
 Domestic mean exchange rate for U.S. dollar ^{a)}

Ø M	Deutschland (B.R.) DM	France Ffr	Italia Lit.	Nederland Fl	UEBL BLEU Fb et Fbfg	United Kingdom £
1960	4,171	4,9044	620,77	3,772	49,90	0,3562
1961	4,016	4,9052	621,02	3,631	49,86	0,3568
1962	3,997	4,9004	620,74	3,604	49,76	0,3561
1962 VI	3,994	4,9003	620,67	3,597	49,75	0,3560
VII	3,982	4,9001	620,60	3,593	49,73	0,3563
VIII	3,996	4,9001	620,60	3,607	49,73	0,3565
IX	4,000	4,9003	620,61	3,605	49,73	0,3570
X	4,005	4,9001	620,82	3,609	49,77	0,3568
XI	4,007	4,9003	620,84	3,603	49,74	0,3570
XII	3,993	4,9008	620,89	3,600	49,76	0,3568
1963 I	4,007	4,9001	620,82	3,599	49,81	0,3564
II	4,002	4,9001	621,05	3,606	49,81	0,3567
III	3,994	4,9001	620,98	3,593	49,90	0,3567
IV	3,993	4,9001	621,15	3,594	49,86	0,3570
V	3,987	4,9000	621,26	3,596	49,86	0,3571
VI	3,980	4,9001	621,55	3,598	49,90	0,3571
VII	3,981	4,9001	621,80	3,600	49,91	0,3570
VIII	3,984	4,9001	620,98	3,608	49,91	0,3570
IX	3,980	4,9001	622,20	3,604	49,90	0,3575
X	3,978	4,9015	622,55	3,605	49,97	0,3575
XI	3,975	4,9001	622,40	3,601	49,84	0,3574
b)	4,000	4,93706	625,00	3,620	50,00	0,357143

TAB. 112

a) Notierungen Mitte des Monats
 b) IWF-Paritätskurs

a) Cotation au milieu du mois
 b) Parité monétaire FMI

a) Tassi a metà mese
 b) Parità monetaria FMI

a) Notering op het midden van de maand
 b) Wisselkoers IMF

a) Rates quoted at mid-month
 b) IMF par value

Geldversorgung ^{a)}
 Disponibilités monétaires ^{a)}
 Disponibilità monetarie ^{a)}
 Geldhoeveelheid ^{a)}
 Money supply ^{a)}

Ende Periode Fin de période Fine periodo Einde periode End of period	Deutschland (B.R.) Mrd DM	France Mrd Ffr	Italia Mrd Lit.	Nederland Mrd Fl	Belgique België Mrd Fb	Luxembourg Mio Fbfg	United Kingdom Mio £	United States Mrd \$
1960	51,02	95,79	7 506	11,31	220,4	7 366	9 015	143,4
1961	58,65	110,63	8 759	12,18	237,4	8 992	9 164	149,3
1962	63,23	130,70	10 369	13,10	254,5	9 896	9 399	150,6
1962 V	57,43	114,12	8 713	12,44	240,3	8 722	8 981	141,5
VI	57,74	118,66	8 905	12,61	245,0	8 840	9 115	142,0
VII	58,12	121,37	9 123	12,71	244,5	8 757	9 201	143,4
VIII	58,73	121,77	9 113	12,82	242,1	8 607	9 185	141,3
IX	59,16	123,50	9 288	12,67	246,7	8 855	9 205	143,4
X	59,40	124,06	9 306	12,59	246,6	8 651	9 279	146,4
XI	61,51	125,08	9 506	12,89	246,8	9 023	9 282	146,4
XII	63,23	130,70	10 369	13,10	254,5	9 896	9 399	150,6
1963 I	58,80	129,28	9 937	13,00	253,2	9 429	9 443	148,1
II	59,69	129,94	9 981	13,04	256,3	9 147	9 226	145,3
III	58,99	131,62	10 179	12,98	262,6	9 126	9 250	144,7
IV	59,79	132,38	10 296	13,30	262,9	9 272	9 197	147,7
V	61,30	133,91	10 336	13,77	267,2	9 245	9 446	144,5
VI	61,99	138,06	10 495	13,88	272,5	9 081	9 482	145,5
VII	62,30	141,56	10 687	14,12	269,2	9 356	9 611	148,3
VIII	63,31	140,83	10 605	14,24	267,2	8 940	9 627	146,4
IX	63,43	142,54	10 861	13,99	267,8	9 250		147,4
X	63,52	143,57		13,90				

TAB. 113

a) Siehe « Statistischer Sonderbericht » in Nr. 9, 1961; außerdem Tab. 114 und 115, Fußnoten b, c, d

a) Cf. « Note Statistique », bull. n° 9, 1961; tabl. 114 et 115, renvois b, c, d.

a) Vedi « Nota statistica », boll. no. 9, 1961; tab. 114 e 115, note b, c, d

a) Zie « Bijzonder Statistisch Overzicht » in het bull. no. 9, 1961; bovendien tab. 114 en tab. 115, voetnoot b, c, d

a) See « Special Statistical Report » in No. 9, 1961; also Table 114 and Table 115, footnote b, c, d

Bargeld im Umlauf ^{a)}
Monnaie fiduciaire en circulation ^{a)}
Biglietti e moneta in circolazione ^{a)}
Chartaalgeld in omloop ^{a)}
Notes and coin in circulation ^{a)}

114

TAB. 114, 115

a) Siehe « Statistischer Sonderbericht » in Nr. 9, 1961
b) Belgische Banknoten auch in Luxemburg im Umlauf
c) Vom Schatzamt ausgegebene Scheidemünzen (abzüglich des Kassenbestandes der Bank von England) und Banknoten im Umlauf (ohne Noten im Besitz der « Clearing and Scottish Banks »)
d) « Current and deposit accounts » der « London and Scottish Banks » (abzüglich transitorische Posten, Nostroguthaben und noch nicht eingelöste Schecks)
a) Cf. « Note statistique », bull. n° 9, 1961
b) Des billets belges circulent aussi au Luxembourg
c) Monnaies divis. émises par le Trésor (moins l'encaisse de la Banque d'Angleterre) et billets en circulation (moins les encaisses des « Clearing and Scottish Banks »)
d) « Current and deposit accounts » des « London and Scottish Banks » (déduction faite des opérations en cours et des comptes interbancaires)
a) Vedi « Nota statistica », boll. no. 9, 1961
b) Nel Lussemburgo sono in circolazione anche biglietti belgi
c) Monete del Tesoro (al netto degli averi della Banca d'Inghilterra) e biglietti in circolazione (al netto degli averi delle « Clearing and Scottish Banks »)
d) « Current and deposit accounts » delle « London and Scottish Banks » : sono stati esclusi i conti interbancari e le operazioni in corso
a) Zie « Bijzonder Statistisch Overzicht » in het bull. no. 9, 1961
b) Belgische bankbiljetten ook in Luxemburg in omloop
c) Door de schatkist uitgegeven pasmunt (verminderd met het kassaldo) van de Bank van Engeland en bankbiljetten in omloop (zonder de biljetten in het bezit van de « Clearing and Scottish Banks »)
d) « Current and deposit accounts » van de « London and Scottish Banks » (minus transitorische posten, interbancaire rekeningen en nog niet gelnde cheques)

Ende Periode Fin de période Fine periodo Einde periode End of period	Deutschland (B.R.) Mrd DM	France Mrd Ffr	Italia Mrd Lit.	Nederland Mio Fl.	Belgique België ^{b)} Mrd Fb	Luxembourg ^{b)} Mio Flbg	United Kingdom ^{c)} Mio £	United States Mrd \$		
1960	20,77	40,45	2 501	5 087	126,8	234	2 126	29,5		
1961	23,14	45,63	2 866	5 468	132,2	257	2 215	30,2		
1962	24,16	51,56	3 328	5 945	141,7	276	2 197	31,1		
1962	V	23,48	45,93	2 665	5 599	132,9	264	2 122	29,4	
	VI	23,82	47,65	2 737	5 654	135,3	264	2 116	30,6	
	VII	23,65	48,93	2 826	5 684	136,2	258	2 151	29,7	
	VIII	24,01	48,53	2 827	5 677	136,5	254	2 152	29,7	
	IX	24,33	49,31	2 894	5 697	136,7	254	2 110	30,6	
	X	23,91	49,40	2 851	5 633	137,9	268	2 107	30,9	
	XI	25,00	49,36	2 908	5 807	137,5	268	2 117	30,2	
	XII	24,16	51,56	3 328	5 945	141,7	276	2 197	31,1	
	1963	I	23,63	50,39	3 037	5 780	140,5	278	2 114	29,7
		II	24,40	50,65	3 062	5 876	142,7	282	2 128	29,9
III		24,81	51,67	3 143	5 981	143,8	284	2 140	31,4	
IV		24,49	51,95	3 170	6 032	145,5	286	2 178	30,3	
V		25,30	52,15	3 187	6 201	147,6	298	2 259	30,9	
VI		25,54	53,95	3 301	6 279	149,6	297	2 179	30,9	
VII		25,33	55,49	3 379	6 272	150,6	291	2 246	31,2	
VIII		25,77	54,73	3 364	6 295	150,7	285	2 222	31,3	
IX		25,74	55,46	3 413	6 270	150,1	292		31,3	
X		25,65	55,40		6 234					

Buchgeld ^{a)}
Monnaie scripturale ^{a)}
Moneta scritturale ^{a)}
Giraalgeld ^{a)}
Scriptural money ^{a)}

115

a) See « Special Statistical Report », in No. 9, 1961
b) Belgian banknotes are legal tender in Luxembourg
c) Treasury coin (outside the Bank of England) and Issue Department and Scottish Banks' note circulations less the currency holdings of the Clearing and Scottish Banks
d) Current and Deposit Accounts of the London and Scottish Banks less items in transit, balances with other banks, and checks in process of collection

Ende Periode Fin de période Fine periodo Einde periode End of period	Deutschland (B.R.) Mrd DM	France Mrd Ffr	Italia Mrd Lit.	Nederland Mio Fl.	Belgique België Mrd Fb	Luxembourg Mio Flbg	United Kingdom ^{d)} Mio £	United States Mrd \$	
1960	30,24	55,34	5 005	6 225	93,6	7 132	6 889	113,9	
1961	35,51	65,00	5 893	6 711	105,2	8 735	6 949	119,1	
1962	39,06	79,14	7 041	7 155	112,8	9 620	7 202	119,7	
1962	V	33,95	68,19	6 048	6 844	107,4	6 859	112,1	
	VI	33,92	71,01	6 168	6 956	109,7	6 999	111,4	
	VII	34,47	72,44	6 297	7 026	108,3	6 499	113,7	
	VIII	34,72	73,24	6 286	7 140	105,6	6 353	111,6	
	IX	34,83	74,19	6 394	6 976	110,0	6 601	112,9	
	X	35,49	74,66	6 455	6 957	108,7	6 683	116,5	
	XI	36,51	75,72	6 598	7 084	109,3	6 755	116,2	
	XII	39,06	79,14	7 041	7 155	112,8	9 620	7 202	119,7
	1963	I	35,17	78,89	6 900	7 216	112,7	6 329	118,4
		II	35,29	79,29	6 919	7 167	113,6	6 098	115,4
		III	34,18	79,95	7 036	7 004	118,8	8 842	114,5
		IV	35,30	80,43	7 126	7 266	117,4	8 986	117,4
V		36,00	81,76	7 149	7 569	119,6	8 947	117,7	
VI		36,46	84,11	7 194	7 599	122,9	8 784	116,6	
VII		36,97	86,07	7 308	7 851	118,6	9 065	117,1	
VIII		37,54	86,10	7 241	7 942	116,5	8 655	115,1	
IX		37,69	87,08	7 448	7 716	117,7	8 958	116,1	
X		37,87	88,17		7 665				

Spareinlagen
Dépôts d'épargne
Depositi a risparmio
Saldi bij spaarbanken
Savings deposits

Ende Periode Fin de période Fine periodo Einde periode End of period	Deutschland (B.R.) Mrd DM	France a) Mrd Ffr	Italia Mrd Lit.	Nederland b) Mio Fl	Belgique België b) Mrd FB	Luxembourg Mio Flbg	United Kingdom Mio £	United States c) Mio \$
1960	53,11	29,53	7 490	9 697	78,9	6 736	3 025	62 142
1961	60,42	33,20	8 665	10 936	84,6	7 395	3 139	70 851
1962	69,71	38,11	10 102	12 339	92,7	8 242	3 290	80 422
1962 VI	65,00	34,82	9 121	11 455	87,4	7 630	3 249	75 487
VII	65,50	35,26	9 217	11 552	88,1	7 672	3 238	75 501
VIII	65,98	35,80	9 353	11 679	88,6	7 731	3 240	76 149
IX	66,44	36,06	9 450	11 740	89,0	7 819	3 262	77 019
X	67,09	36,38	9 538	11 812	89,3	7 844	3 292	77 854
XI	67,38	36,70	9 642	11 923	89,6	7 894	3 303	78 728
XII	69,71	38,11	10 102	12 339	92,7	8 242	3 290	80 422
1963 I	71,47	38,91	10 216	12 440	93,4	8 392	3 322	81 407
II	72,72	39,37	10 307	12 642	93,9	8 450	3 357	82 251
III	73,52	39,70	10 386	12 752	95,9	8 492	3 384	83 446
IV	74,02	40,02	10 437	12 786	93,7	8 506	3 408	83 924
V	74,49	40,18	10 500	12 936	93,5	8 541	3 415	84 893
VI	75,01	40,37	10 543	13 018	93,6	8 596	3 418	86 535
VII	75,78	40,83	10 638	13 145	94,2	8 630	3 416	86 499
VIII	76,59	41,41	10 753	13 282	94,7	8 677	3 427	87 142
IX	77,26	41,56	10 808	13 368	94,9	8 730	3 454	
X	78,31	41,90		13 446	95,2			
XI					95,3			

TAB. 116

- a) Einschl. « épargne crédit »
b) Ohne Spareinlagen bei Kreditbanken
c) « Savings capital »
- a) Y compris l'épargne crédit
b) Non compris les dépôts d'épargne dans les banques
c) « Savings capital »
- a) Compreso « épargne crédit »
b) Non compresi i depositi a risparmio presso le banche
c) « Savings capital »
- a) Met inbegrip van het « épargne crédit »
b) Zonder spaarsaldi bij handelsbanken
c) « Savings capital »
- a) Incl. « épargne crédit »
b) Excl. savings deposits with credit banks
c) Savings capital

Kurzfristige Bankkredite a)
Crédits à court terme des organismes monétaires a)
Crediti a breve termine degli organismi monetari a)
Bankkredieten op korte termijn a)
Short-term bank advances a)

Ende Periode Fin de période Fine periodo Einde periode End of period	Deutschland (B.R.) b) Mrd DM	France c) Mrd Ffr	Italia d) f) Mrd Lit.	Nederland d) Mio Fl	Belgique België e) Mrd Fb	Luxembourg d) Mio Flbg
1960	40,62	46,92	6 495	4 312	53,0	3 721
1961	46,79	56,04	7 837	5 071	61,2	4 897
1962	50,00	66,13	9 441	5 597	72,9	4 607
1962 V	47,94	58,60	8 062	5 338		4 128
VI	49,63	58,72	8 198	5 353	63,5	5 012
VII	48,77	61,02	8 327	5 309	.	5 217
VIII	48,44	59,55	8 452	5 309	.	4 922
IX	49,75	61,38	8 536	5 369	66,8	4 702
X	48,62	62,43	8 684	5 477	.	4 648
XI	48,80	63,32	8 824	5 372	.	4 761
XII	50,00	66,13	9 441	5 597	72,9	4 607
1963 I	49,02	65,08	9 338	5 550	.	4 220
II	49,70	66,08	9 486	5 682	.	4 125
III	51,09	66,93	9 693	5 832	74,5	4 027
IV	50,65	67,94	9 872	5 897	.	3 996
V	50,91	69,02	9 990	5 824	.	4 061
VI	53,10	70,51	10 251	5 916	79,0	3 919
VII	51,84	71,14	10 454	5 985	.	3 770
VIII	51,90	68,62		5 990	.	3 868
IX	52,65	69,56		6 096	82,2	3 976
X	52,14	70,76		6 232		3 891

TAB. 117

- a) Kredite an Wirtschaft und Private
b) Bis zu 6 Monaten
c) Bis zu 2 Jahren
d) Bis zu 12 Monaten. Neue Reihe
e) Ohne Begrenzung der Laufzeit
f) Ab Januar 1962 revidierte Reihe. Im Dez. 1961 nach Veränderung der Reihe 7 673 Mrd. Lire
- a) Crédits aux entreprises et particuliers
b) Jusqu'à 6 mois
c) Jusqu'à 2 ans
d) Jusqu'à 12 mois. Nouvelle série
e) Sans limitation de durée
f) Série révisée à partir de Janvier 1962. En déc. 1961, après révision : 7 673 Mrd. de liras
- a) Crediti alle imprese e privati
b) Fino a 6 mesi
c) Fino a 2 anni
d) Fino a 12 mesi. Nuova serie
e) Senza limitazione di durata
f) Serie modificata a partire da gennaio 1962. Nel dicembre 1961, dopo revisione, 7 673 Mrd. di Lire
- a) Kredieten aan ondernemingen en particulieren
b) Tot 6 maanden
c) Tot 2 jaar
d) Tot 12 maanden. Nieuwe reeks
e) Zonder begrenzing van de looptijd
f) Herzlene reeks, m.l.v. Jan. 1962. In dec. 1961 na herziening 7 673 mrd. liras
- a) Advances to individual and corporate customers
b) Up to 6 months
c) Up to 2 years
d) Up to 12 months. New series
e) Without time-limit
f) Series revised from January 1962 Revised figure for dec. 1961 would have been 7673 000 million lire

Emission von Wertpapieren insgesamt ^{a)}
Emissions de valeurs mobilières: total ^{a)}
Emissione di valori mobiliari: totale ^{a)}
Emissies van waardepapieren: totaal ^{a)}
Total security issues ^{a)}

118

TAB. 118, 119

- a) Siehe « Statistischer Sonderbericht » in Nr. 9, 1961
b) Bruttobeträge
c) Nettobeträge
d) Neue Reihe. Kurswerte und nicht mehr Nominalbeträge der Emissionen
e) Ab Juli 1960, enthält die Reihe nicht mehr die Gesellschaften nach kongolischem Recht
- a) Cf. « Note statistique », bull. n° 9, 1961
b) Montants bruts
c) Montants nets
d) Nouvelle série. Apports effectifs et non plus montant nominal des émissions
e) A partir de juillet 1960, la série ne comprend plus les sociétés de droit congolais
- a) Vedi « Nota statistica », boll. no. 9, 1961
b) Dati lordi
c) Dati netti
d) Nuova serie. Apporti effettivi e non più valori nominali delle emissioni
e) A partire dal luglio 1960 la serie non comprende più le società costituite secondo il diritto congolese

- a) Zie « Bijzonder Statistisch Overzicht » in het bull. nr. 9, 1961
b) Brutobedragen
c) Nettobedragen
d) Nieuwe reeks. Koerswaarden en niet meer nominale waarden van de emissies
e) Vanaf juli 1960 bevat de reeks niet langer de maatschappijen volgens Kongolees recht

- a) See « Special Statistical Report » in No. 9, 1961
b) Gross
c) Net
d) New series. Based on price of issue, not on nominal value
e) As from July 1960, the series excludes companies incorporated under Congolese law

	Deutschland (B.R.) ^{a)}		France		Italia		Nederland		Belgique België ^{e)}		Luxembourg	
	Mio DM		Mio Ffr		Mrd Lit.		Mio Fl		Mio Fb		Mio Flbg	
	b)	c)	b)	c)	b)	c)	b)	c)	b)	c)	b)	c)
1960	7 944,3	6 957,9	6 960	4 680	1 511,0	1 321,9	2 012,0	1 543,0	43 533	29 460	1 285,2	1 101,8
1961	12 775,7	11 143,3	8 800	6 800	1 508,4	1 301,4	1 126,0	629,0	35 219	27 918	1 622,0	1 528,2
1962	13 940,4	11 626,5	9 900	7 380	2 174,5	1 642,2	1 426,1	877,3	46 857	37 559	3 488,3	3 403,0
1962 VI	710,7	452,0					836,1	814,7	8 368	.	346,4	342,5
VII	2 005,0	1 585,5	} 1 190	.	} 321,9	} 297,4	77,8	18,1	1 050	.	339,8	331,2
VIII	1 119,3	993,8					2,7	- 25,5	1 460	.	171,0	165,3
IX	866,5	625,0					5,7	- 18,2	3 223	.	71,2	48,4
X	988,9	795,1	} 3 210	.	} 507,6	} 417,7	50,2	23,5	790	.	559,6	553,2
XI	768,7	561,3					238,2	199,1	10 685	.	80,6	79,9
XII	1 101,8	866,8					6,5	- 27,8	690	.	1 436,5	1 436,6
1963 I	2 329,4	1 971,8	} 3 580	.	} 540,6	} 273,4	102,9	11,7	231	.	303,4	297,2
II	1 473,8	1 208,6					104,0	60,0	300	.	100,4	97,8
III	1 291,7	1 007,4					330,4	283,3	6 265	.	70,5	65,8
IV	1 587,0	1 067,6	} 3 960	.	} 450,1	} 334,9	30,5	0,1	3 396	.	77,1	75,0
V	1 336,8	1 084,1					106,3	89,4	2 269	.	59,9	55,7
VI	1 039,8	843,2					308,5	288,2	5 522	.	176,3	168,5
VII	1 826,9	949,3	} 3 330	.	}	}	27,4	- 38,6	203	.	1 939,7	1 931,8
VIII	1 276,6	1 139,8					1,5	- 36,1	161	.	365,3	357,4
IX	992,3	642,2					108,1	79,3	2 207	.	241,7	216,6
X	9 821,0	9 620,9					103,8	48,5	7 896	.		
XI							410,7	348,8				

Emission von Aktien ^{a)}
Emissions d'actions ^{a)}
Emissione di azioni ^{a)}
Emissies van aandelen ^{a)}
Share issues ^{a)}

119

	Deutschland (B.R.) ^{a)}		France		Italia		Nederland		Belgique België ^{e)}		Luxembourg	
	Mio DM		Mio Ffr		Mrd Lit.		Mio Fl		Mio Fb		Mio Flbg	
1960	2 792,4		2 370		495,7		169,0		6 266		795,2	
1961	3 295,7		3 240		416,8		134,0		6 052		1 622,0	
1962	2 195,8		3 990		608,2		462,3		7 519		2 748,3	
1962 VI	63,9						749,4		216		346,4	
VII	311,9		} 790	}	} 95,3	}	10,8		1 027		339,8	
VIII	148,3						2,1		457		171,0	
IX	55,1						0,9		723		71,2	
X	120,8		} 1 140	}	} 124,7	}	0,2		790		69,6	
XI	143,4						4,1		155		80,6	
XII	246,0						2,9		490		1 436,5	
1963 I	110,4		} 930	}	} 56,0	}	2,4		129		303,4	
II	97,4						0,4		200		100,4	
III	257,7						3,7		365		70,5	
IV	33,1		} 1 350	}	} 76,5	}	17,2		1 046		77,1	
V	68,6						4,7		619		59,9	
VI	52,1						1,7		272		176,3	
VII	144,1		} 660	}	}	}	16,4		203		1 939,7	
VIII	137,9						8,7		607		365,3	
IX	69,2								607		241,7	
X	194,5						3,7		394			
XI							3,8					

Emission von Anleihen der öffentlichen Hand ^{a)}
Emissions d'emprunts du secteur public ^{a)}
Emissione di titoli a reddito fisso: settore pubblico ^{a)}
Emissies van obligaties: overheidssector ^{a)}
Public loans issued ^{a)}

	Deutschland (B.R.) ^{d)}		France		Italia		Nederland		Belgique België ^{e)}		Luxembourg	
	Mio DM		Mio Ffr		Mrd Lit.		Mio Fl		Mio Fb		Mio Flbg	
	b)	c)	b)	c)	b)	c)	b)	c)	b)	c)	b)	c)
1960	1 301,7	1 151,3	20	-1 210	185,3	162,3	1 675,0	1 274,0	35 900	22 500	490,0	423,1
1961	2 124,1	2 030,9	240	- 630	158,8	135,3	901,0	442,0	27 500	21 000	—	- 84,5
1962	2 982,9	2 456,8	180	- 830	367,3	62,0	595,0	111,0	36 200	27 000	490,0	404,7
1962 VI	19,7	- 83,2					50,0	31,2	8 100	.	—	- 3,9
VII	637,7	607,2	} 160	.	}	—	—	- 55,3	—	.	—	- 8,6
VIII	359,6	356,5					—	- 26,6	1 000	.	—	- 5,7
IX	75,5	37,2					—	- 18,9	2 500	.	—	- 22,8
X	308,7	293,8	} —	.	}	48,9	49,8	26,0	—	.	490,0	483,6
XI	0,6	-138,7					100,0	63,1	10 480	.	—	- 0,7
XII	250,0	144,7					—	- 27,3	—	.	—	- 1,9
1963 I	762,9	698,1	} —	.	}	111,2	99,8	14,8	—	.	—	- 6,2
II	635,8	442,3					100,0	61,0	—	.	—	- 2,6
III	68,8	40,9					326,7	282,2	5 900	.	—	- 4,7
IV	626,2	361,0	} 1 250	.	}	—	—	- 23,0	1 350	.	—	- 2,0
V	417,2	391,9					99,5	86,7	1 650	.	—	- 6,1
VI	310,8	283,8					299,3	281,7	5 250	.	—	- 4,2
VII	466,3	137,8	} 2 008	.	}	—	—	- 56,9	—	.	—	- 7,8
VIII	415,8	378,5					—	- 31,0	—	.	—	- 7,9
IX	101,4	92,4					99,0	74,9	1 600	.	—	- 25,1
X	546,5	492,8					99,3	47,5	7 502	.	—	- 16,1
XI							400,0	341,0	2 500	.		

TAB. 120, 121

- a) Siehe « Statistischer Sonderbericht » in Nr. 9, 1961
b) Bruttobeträge
c) Nettobeträge
d) Neue Reihe. Kurswerte und nicht mehr Nominalbeträge der Emissionen
e) Ab Juli 1960 enthält die Reihe nicht mehr die Gesellschaften nach kongolaischem Recht

- a) Cf. « Note statistique », bull. n° 9, 1961
b) Montants bruts
c) Montants nets
d) Nouvelle série. Apports effectifs et non plus montant nominal des émissions
e) A partir de juillet 1960, la série ne comprend plus les sociétés de droit congolais

- a) Vedi « Nota statistica », boll. no. 9, 1961
b) Dati lordi
c) Dati netti
d) Nuova serie. Apporti effettivi e non più valori nominali delle emissioni
e) A partire da luglio 1960 la serie non comprende più le società costituite secondo il diritto congolese

- a) Zie « Bijzonder Statistisch Overzicht » in het bull. nr 9, 1961
b) Brutobedragen
c) Nettobedragen
d) Nieuwe reeks. Koerswaarden en niet meer nominale waarden van de emissies
e) Vanaf juli 1960 bevat de reeks niet langer de maatschappijen volgens Kongolees recht

- a) See « Special Statistical Report », in No. 9, 1961
b) Gross
c) Net
d) New series. Based on price of issue not on nominal value
e) As from July 1960, the series excludes companies incorporated under Congolese law

Emission von Schuldverschreibungen des privaten Sektors ^{a)}
Emissions d'obligations du secteur privé ^{a)}
Emissione di titoli a reddito fisso: settore privato ^{a)}
Emissies van obligaties: particuliere sector ^{a)}
Private bonds issued ^{a)}

	Deutschland (B.R.) ^{d)}		France		Italia		Nederland		Belgique België ^{e)}		Luxembourg	
	Mio DM		Mio Ffr		Mrd Lit.		Mio Fl		Mio Fb		Mio Flbg	
	b)	c)	b)	c)	b)	c)	b)	c)	b)	c)	b)	c)
1960	3 850,2	3 014,2	4 570	3 520	830,0	663,6	168,0	140,0	1 367	694	—	-116,5
1961	7 355,9	5 816,7	5 320	4 190	932,8	749,3	91,0	53,0	1 667	866	—	- 9,3
1962	8 761,7	6 973,9	5 730	4 220	1 199,0	971,9	368,8	304,0	3 138	3 040	250,0	250,0
1962 VI	627,1	471,7					36,7	34,1	52	.	—	.
VII	1 055,4	666,4	} 240	.	}	226,6	67,0	62,6	23	.	—	.
VIII	611,4	489,0					0,6	- 2,0	3	.	—	.
IX	735,9	532,7					4,8	- 0,2	—	.	—	.
X	559,4	380,5	} 2 070	.	}	334,0	0,2	- 2,7	—	.	—	.
XI	624,7	556,6					134,1	131,9	50	.	—	.
XII	605,8	476,1					3,6	- 3,4	200	.	—	.
1963 I	1 456,1	1 163,3	} 2 650	.	}	373,4	0,7	- 5,5	102	.	—	.
II	740,6	668,9					3,6	- 1,4	100	.	—	.
III	965,2	708,8					—	- 2,6	—	.	—	.
IV	927,7	673,5	} 1 360	.	}	373,6	13,3	5,9	1 000	.	—	.
V	851,0	623,6					2,1	- 2,0	—	.	—	.
VI	676,9	507,3					7,5	4,8	—	.	—	.
VII	1 216,5	667,4	} 670	.	}	—	11,0	1,9	—	.	—	.
VIII	722,9	623,4					1,5	- 5,1	—	.	—	.
IX	821,7	480,6					0,4	- 4,3	—	.	—	.
X	9 080,0	8 933,6					0,8	- 2,7	—	.	—	.
XI							6,9	4,0	—	.	—	.

Index der Aktienkurse ^{a)}
 Indice du cours des actions ^{a)}
 Indice del corso delle azioni ^{a)}
 Indexcijfer van de aandelenkoersen ^{a)}
 Index of share quotations ^{a)}

1958 = 100

Ø M		Deutschland (B.R.) ^{b)}	France	Italia	Nederland	Belgique België	Luxem- bourg	EWG-CEE EEG-EEC	United Kingdom	United States
TAB. 122										
a) Siehe « Statistischer Sonderbericht » in Nr. 11, 1962										
b) Ohne West-Berlin										
a) Cf. « Note statistique », bull. n° 11, 1962										
b) Berlin-Ouest non compris										
a) Vedi « Nota statistica », boll. no. 11, 1962										
b) Berlino-Ovest non compreso										
a) Zie « Bijzonder Statistisch overzicht » in het bull. no 11, 1962										
b) Zonder West-Berlijn										
a) See « Special Statistical Report », in No. 11, 1962										
b) Not including West Berlin										
1954		52	61	65	71	77	87			
1955		82	86	91	101	97	104			
1956		78	88	89	106	108	114			
1957		78	111	100	101	108	111			
1958		100	100	100	100	100	100	100	100	100
1959		171	133	153	145	115	118	147	137	124
1960		272	161	230	190	112	137	203	166	120
1961		283	188	262	207	117	150	225	171	142
1962		221	206	223	179	118	139	201	158	133
1960	XII	295	165	228	193	103	136	211	164	122
1961	I	291	172	250	201	105	140	218	170	128
	II	288	182	266	214	112	144	225	179	133
	III	285	193	261	220	119	155	229	186	137
	IV	291	197	262	231	119	154	234	191	141
	V	306	198	278	228	126	159	241	188	143
	VI	309	199	284	213	124	156	241	173	142
	VII	282	185	263	199	121	152	223	168	140
	VIII	269	185	264	197	118	150	219	161	145
	IX	256	180	252	194	116	147	211	159	142
	X	262	178	261	198	115	145	214	155	145
	XI	281	190	263	199	116	146	224	157	151
	XII	271	197	248	200	118	146	221	160	154
1962	I	266	196	242	199	121	148	218	160	149
	II	262	205	241	207	121	149	220	161	150
	III	260	218	244	209	125	151	225	157	151
	IV	252	226	235	199	124	149	221	165	146
	V	231	215	237	181	122	145	210	149	137
	VI	209	200	220	161	115	138	192	144	118
	VII	203	199	217	170	115	135	191	149	121
	VIII	195	205	218	169	117	134	190	162	124
	IX	193	204	209	167	118	132	188	158	123
	X	176	195	191	157	114	128	176	158	119
	XI	197	199	202	164	112	131	186	167	127
	XII	207	205	217	170	115	134	194	167	133
1963	I	199	203	208	175	115	141	191	166	138
	II	194	200	193	178	117	144	186	169	140
	III	194	192	189	177	118	145	183	173	139
	IV	199	192	197	183	116	147	187	175	146
	V	217	185	197	191	116	151	191	180	149
	VI	221	181	204	193	118	153	193	176	149
	VII	219	181	198	191	122	155	191	178	147
	VIII	228	192	192	190	123	155	196	183	152
	IX	234	190	184	196	124	156	197	187	155
	X	230	183	177	192	124	154	192	191	
	XI	224	180	184	192	126				

Rendite der Aktien
Rendement des actions
Rendimento delle azioni
Rendement van de aandelen
Yields on Shares

% p. a.

Ø M	Deutschland (B.R.) a)		France		Italia		Nederland		Belgique België		Luxembourg		United Kingdom b)	
1960	1,92		1,96		2,62		4,3		2,79		.		4,60	
1961	2,29		1,63		2,44		4,0		3,07		.		5,12	
1962	3,26		1,61		3,28		4,2		3,17		.		5,57	
1962 VI	3,49		1,68		3,32		4,5		3,30		.		6,05	
VII	3,71		1,69		3,44		.		3,21		.		5,82	
VIII	3,58		1,65		3,42		.		3,22		.		5,43	
IX	3,79		1,64		3,57		4,4		3,14		.		5,57	
X	3,89		1,73		3,90		.		3,22		.		5,52	
XI	3,34		1,63		3,69		.		3,19		.		5,24	
XII	3,44		1,68		3,45		4,4		3,24		.		5,16	
1963 I	3,58		1,70		3,60		.		3,16		.		4,65	
II	3,75		1,76		3,84		.		3,11		.		4,58	
III	3,63		1,73		4,00		4,1		3,18		.		4,51	
IV	3,56		1,80		3,70		.		3,16		.		4,47	
V	3,19		1,83		3,74		.		3,08		.		4,45	
VI	3,26		1,73		3,61		3,8		3,01		.		4,50	
VII	3,20		1,87		3,73		.		2,91		.		4,45	
VIII	3,09		1,76		3,85		.		2,83		.		4,35	
IX	3,08		1,85		4,01		3,7		2,80		.		4,28	
X	3,17		1,91		4,16		.		2,76		.		4,22	
XI	3,26				3,98		.		2,71		.			

TAB. 123

a) Ohne West-Berlin
b) Rendite der Stammaktien. Ab Januar 1963 revidierte Reihe. Dezember 1962, nach Veränderung der Reihe: 4,67

a) Berlin-Ouest non compris
b) Rendement des actions ordinaires. Série révisée à partir de Janvier 1963. Décembre 1962 après révision: 4,67

a) Berlino-Ovest non compreso
b) Rendimento delle azioni ordinarie. Serie modificata a partire da gennaio 1963. Nel dicembre 1962, dopo revisione: 4,67

a) Zonder West-Berlijn
b) Rendement van de gewone aandelen. Herzlene reeks m.l.v. Jan. 1963. In dec. 1962, na herziening: 4,67

a) Not including West-Berlin
b) Yield on ordinary shares. Series revised from January 1963. Revised figure for dec. 1962 would have been 4,67

Rendite der festverzinslichen Wertpapiere a)
Rendement des titres à revenu fixe a)
Rendimento dei titoli a reddito fisso a)
Rendement van de obligaties a)
Yield on fixed interest securities a)

% p. a.

Ø M	Deutschland (B.R.)		France		Italia		Nederland		Belgique		Luxembourg	
	b)	c)	b)	c)	b)	c)	b)	c)	b)	c)		
1960	6,4	6,2	5,66	6,69	5,24	5,28	4,18	4,23	5,48	5,38	.	.
1961	5,9	5,9	5,52	6,57	5,19	5,30	3,91	3,99	5,90	5,81	.	.
1962	5,9	6,0	5,43	6,45	5,21	5,78	4,18	4,32	5,24	5,41	.	.
1962 VI	5,9	6,1	5,40	6,49	5,48	5,87	4,39	4,40	5,20	5,23	.	.
VII	5,9	6,0	5,32	6,40	5,34	5,79	4,43	4,40	5,21	5,26	.	.
VIII	6,0	6,1	5,33	6,37	5,28	5,86	4,28	4,38	5,06	5,15	.	.
IX	6,0	6,1	5,37	6,31	5,27	5,99	4,13	4,32	4,96	5,26	.	.
X	6,2	6,3	5,34	6,41	5,39	6,03	4,22	4,44	4,95	5,29	.	.
XI	6,2	6,4	5,37	6,32	5,32	5,96	4,18	4,46	5,01	5,31	.	.
XII	6,1	6,3	5,31	6,23	5,25	5,95	4,16	4,42	5,08	5,34	.	.
1963 I	6,0	6,1	5,34	6,23	5,04	5,88	4,14	4,38	4,96	5,06	.	.
II	6,0	6,0	5,36	6,23	5,05	5,87	4,12	4,37	4,71	5,16	.	.
III	6,0	6,0	5,36	6,23	5,12	5,87	4,07	4,25	4,64	5,14	.	.
IV	6,0	6,0	5,29	6,22	5,19	5,89	4,08	4,20	4,90	5,21	.	.
V	6,1	6,1	5,36	6,22	5,34	5,99	4,11	4,09	4,91	5,16	.	.
VI	6,1	6,1	5,28	6,25	5,37	5,98	4,11	4,16	4,94	5,15	.	.
VII	6,1	6,1	5,24	6,19	5,55	6,03	4,13	4,18	5,03	5,13	.	.
VIII	6,1	6,1	5,28	6,18	5,67	6,05	4,10	4,19	5,03	5,11	.	.
IX	6,1	6,0	5,37	6,20		6,21	4,11	4,27	5,02	5,26	.	.
X	6,1	5,9	5,41	6,28		6,32	4,30	4,44	5,12	5,30	.	.
XI						6,34	4,48		5,16		.	.

TAB. 124

a) Siehe « Statistischer Sonderbericht » in Nr. 4, 1962
Die Renditen sind aufgrund der Börsennotierungen errechnet
b) Anleihen der öffentlichen Hand
c) Schuldverschreibungen des privaten Sektors

a) Cf. « Note statistique », bull. n° 4, 1962
Les taux de rendement sont calculés sur la base des cours cotés en bourse

b) Titres à revenu fixe du secteur public
c) Obligations du secteur privé

a) Vedi « Nota statistica », boll. no. 4, 1962
Il rendimento è calcolato sulla base delle quotazioni di borsa

b) Titoli a reddito fisso del settore pubblico
c) Titoli a reddito fisso del settore privato

a) Zie « Bijzonder Statistisch Overzicht » in het bull. nr 4, 1962
Het rendement is berekend op grond van de beurskoersen

b) Overheidsfondsen
c) Obligaties der particuliere ondernemingen

a) See « Special Statistical Report », in No. 4, 1962
Yields calculated on the basis of stock exchange prices

b) Government securities
c) Fixed interest securities in private sector

GRAPHISCHE DARSTELLUNGEN

GRAPHIQUES

GRAFICI

GRAFIEKEN

GRAPHS

Nettoerzeugung von Elektrizität
 Production nette d'électricité
 Produzione netta di elettricità
 Nettoproductie van elektriciteit
 Output of electricity (net)

1958 = 100

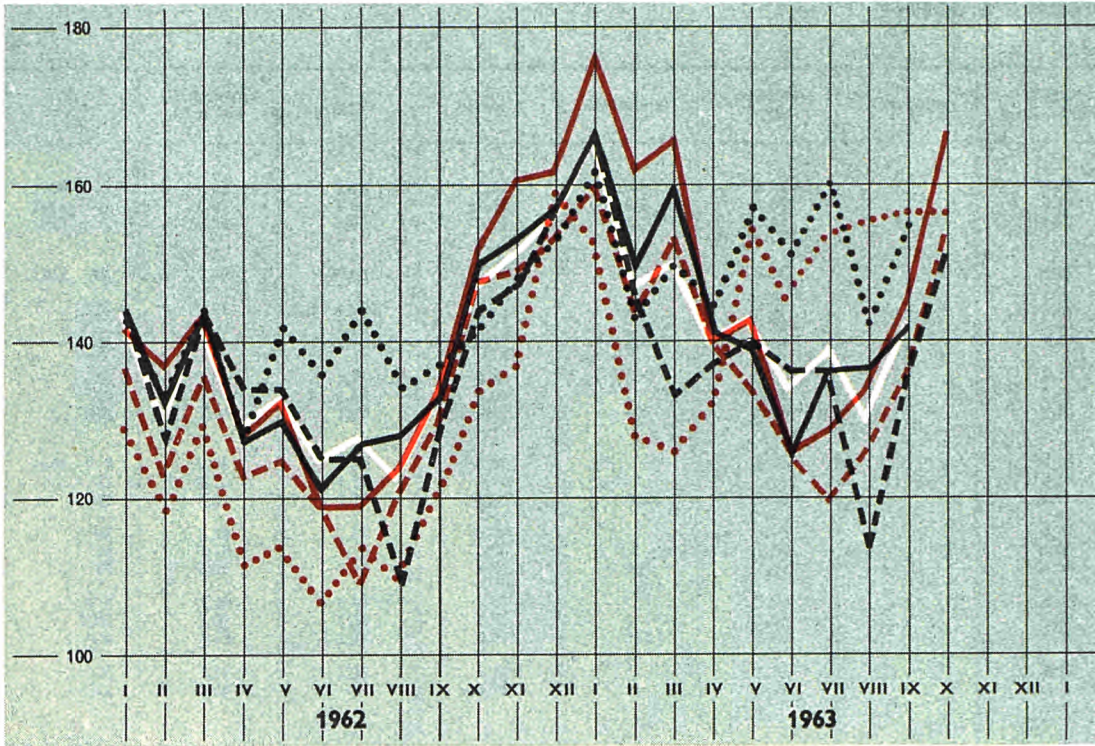

Siehe Tab. 14
 Cf. tabl. 14
 Vedi tabella 14
 Zie tabel 14
 See Table 14



Index der Umsätze der Warenhäuser: Gesamtindex
 Indice du chiffre d'affaires des Grands Magasins: indice général
 Indice della cifra d'affari dei Grandi Magazzini: indice generale
 Indexcijfer van de geldomzettingen van de warenhuizen: totaal indexcijfer
 Index of retail turnover of department stores: overall index

1958 = 100

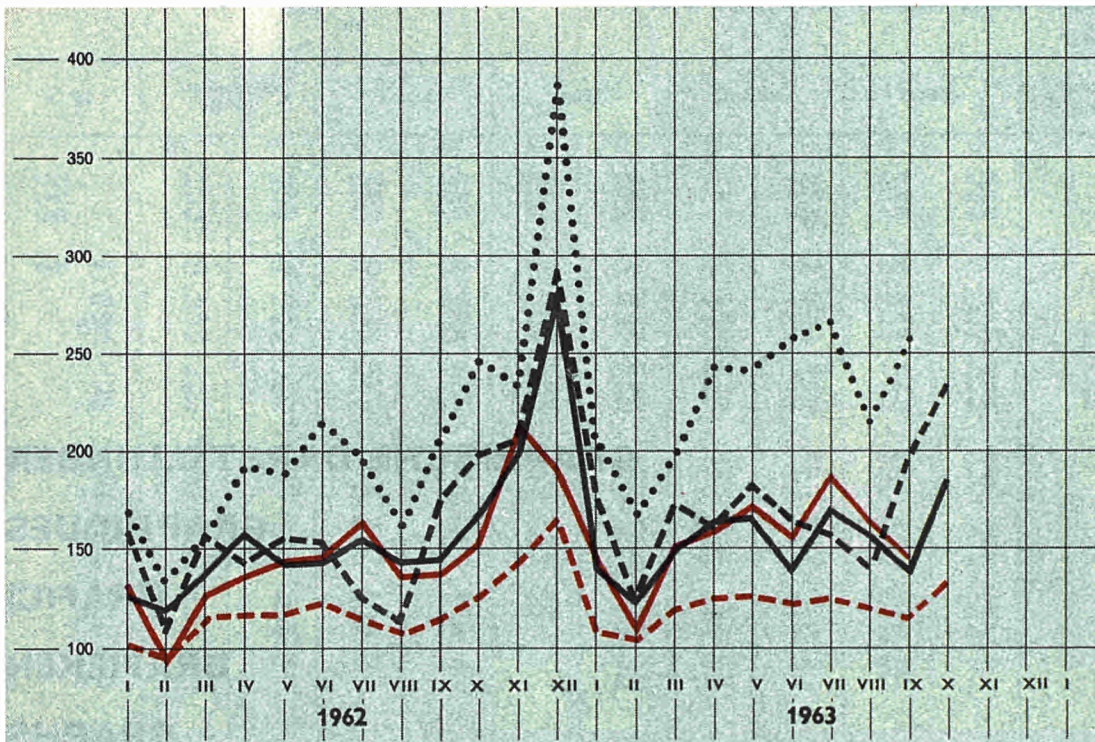

Siehe Tab. 44
 Cf. tabl. 44
 Vedi tabella 44
 Zie tabel 44
 See Table 44

Index der Verbraucherpreise: Gesamtindex
 Indice des prix à la consommation: indice général
 Indice dei prezzi al consumo: indice generale
 Prijsindexcijfer van het levensonderhoud: totaal indexcijfer
 Index of consumer prices: all items

1958 = 100

Siehe Tab. 59
 Cf. tabl. 59
 Vedi tabella 59
 Zie tabel 59
 See Table 59

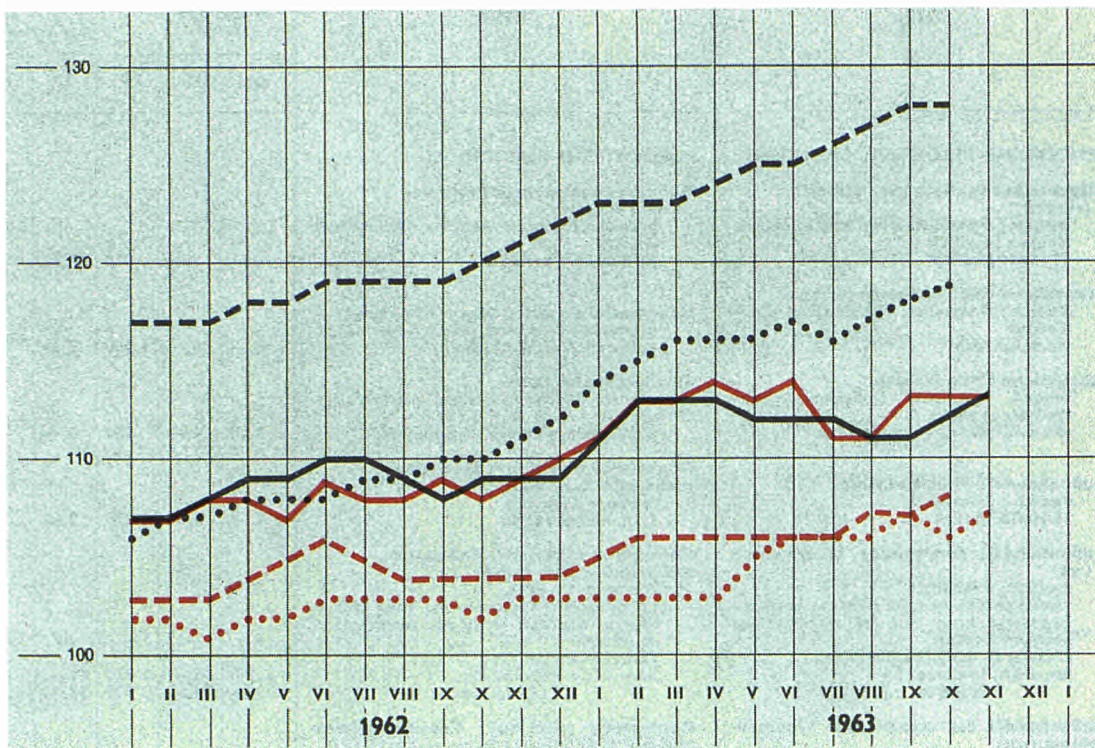

— Deutschland B.R.

— — — France

••••• Italia

— Nederland

- - - - - Belgique-België

••••• Luxembourg

Index der Verbraucherpreise: Nahrungs- und Genussmittel
 Indice des prix à la consommation: denrées aliment., boissons, tabacs
 Indice dei prezzi al consumo: alimentari, bevande e tabacco
 Prijsindexcijfer van het levensonderhoud: voedings- en genotmiddelen
 Index of consumer prices: foods, beverages and tobacco

1958 = 100

Siehe Tab. 60
 Cf. tabl. 60
 Vedi tabella 60
 Zie tabel 60
 See Table 60

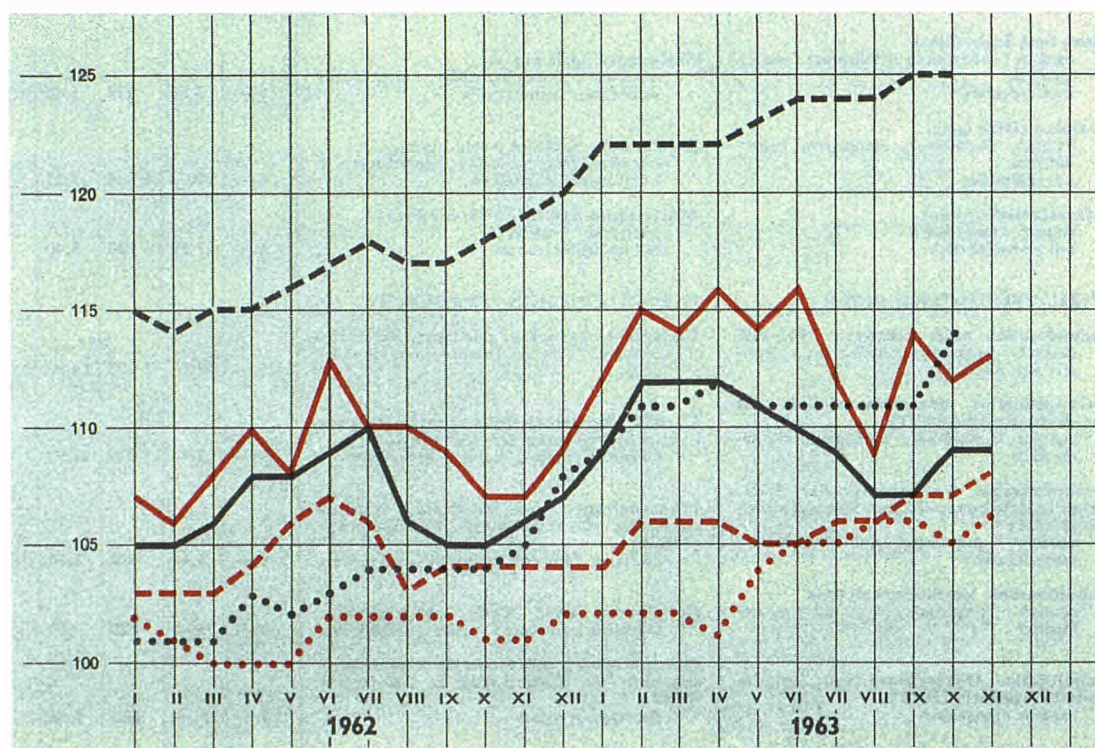

TITEL	TITRE	Preis Einzelnummer Price per issue Prezzo ogni numero					Preis Jahresabonnement Price annual subscription Prezzo abbonamento annuo				
		par numéro par nummer					Prix abon- nement annuel Prijs jaar- abonnement				
		DM	Ffr	Lit.	Fl	Fb	DM	Ffr	Lit.	Fl	Fb
PERIODISCHE VERÖFFENTLICHUNGEN		PUBLICATIONS PÉRIODIQUES									
Allgemeines Statistisches Bulletin (violett) deutsch / französisch / italienisch / niederländisch / englisch ; 11 Hefte jährlich	Bulletin général de statistiques (série violette) allemand / français / italien / néerlandais / anglais 11 numéros par an	4,—	5,—	620	3,60	50	40,—	49,—	6 250	36,50	500
Statistische Informationen (orange) deutsch / französisch / italienisch / niederländisch vierteljährlich	Informations statistiques (série orange) allemand / français / italien / néerlandais publication trimestrielle	8,—	10,—	1 250	7,25	100	28,—	34,—	4 370	25,50	350
Statistische Grundzahlen deutsch, französisch, italienisch, niederländisch, englisch alle zwei Jahre - Ausgabe 1963	Statistiques de base allemand, français, italien, néerlandais, anglais publication biennale - édition 1963	3,20	4,—	500	3,—	40	—	—	—	—	—
Außenhandel: Monatsstatistik (rot) deutsch / französisch 11 Hefte jährlich	Commerce extérieur: Statistique mensuelle (série rouge) allemand / français 11 numéros par an	4,—	5,—	620	3,60	50	40,—	49,—	6 250	36,50	500
Außenhandel: Analytische Übersichten (rot) deutsch / französisch vierteljährlich in zwei Bänden (Importe-Exporte); kann nur im Abonnement bezogen werden Einzelpreis der Jahresübersicht Jan.-Dez.: Importe Exporte	Commerce extérieur: Tableaux analytiques (série rouge) allemand / français publication trimestrielle de deux tomes (import-export); vente par abonnement seulement Fascicule annuel janv.-déc.: Importations Exportations	—	—	—	—	—	68,—	83,—	10 620	61,50	850
Außenhandel der assoziierten Überseegebiete (rot) deutsch / französisch vierteljährlich; kann nur im Abonnement bezogen werden	Commerce extérieur: Commerce des associés d'outre-mer (série rouge) allemand / français publication trimestrielle; vente par abonnement seulement	12,—	15,—	1 870	11,—	150	—	—	—	—	—
Kohle und sonstige Energieträger (nachtblau) deutsch / französisch / italienisch / niederländisch zweimonatlich	Charbon et autres sources d'énergie (série bleu nuit) allemand / français / italien / néerlandais publication bimestrielle	20,—	24,50	3 120	18,—	250	—	—	—	—	—
Industriestatistik (blau) deutsch / französisch / italienisch / niederländisch vierjährlich	Statistiques industrielles (série bleue) allemand / français / italien / néerlandais publication trimestrielle	—	—	—	—	—	56,—	68,—	8 750	50,—	700
Eisen und Stahl (blau) deutsch / französisch / italienisch / niederländisch zweimonatlich	Sidérurgie (série bleue) allemand / français / italien / néerlandais publication bimestrielle	6,—	7,50	930	5,40	75	30,—	37,—	4 680	27,30	375
Sozialstatistik (gelb) deutsch, französisch, italienisch, niederländisch unregelmäßig	Statistiques sociales (série jaune) allemand / français, italien, néerlandais publication irrégulière	6,—	7,50	930	5,40	75	18,—	22,—	2 800	16,—	225
Agrarstatistik (grün) deutsch / französisch 6-8 Hefte jährlich	Statistiques agricoles (série verte) allemand / français 6-8 fascicules par an	6,—	7,50	930	5,40	75	30,—	37,—	4 680	27,30	375
EINZELVERÖFFENTLICHUNGEN		PUBLICATIONS NON PÉRIODIQUES									
Außenhandel nach Ländern 1953-1958 deutsch / französisch / italienisch / niederländisch / englisch	Commerce extérieur par pays 1953-1958 allemand / français / italien / néerlandais / anglais	16,—	19,50	2 500	14,50	200	—	—	—	—	—
Internationales Warenverzeichnis für den Außenhandel (CST) deutsch, französisch, italienisch, niederländisch	Classification statistique et tarifaire pour le commerce international (CST) allemand, français, italien, néerlandais	4,—	5,—	620	3,60	50	—	—	—	—	—
Systematisches Verzeichnis der Industrien in den Europäischen Gemeinschaften (NICE) deutsch / französisch und italienisch / niederländisch	Nomenclature des Industries établies dans les Communautés Européennes (NICE) allemand / français et italien / néerlandais	4,—	5,—	620	3,60	50	—	—	—	—	—
Außenhandel: Länderverzeichnis deutsch / französisch / italienisch / niederländisch	Commerce ext.: Code géographique allemand / français / italien / néerlandais	4,—	5,—	620	3,60	50	—	—	—	—	—
Einheitliches Güterverzeichnis für die Verkehrstatistik (NST) deutsch, französisch	Nomenclature uniforme de marchandises pour les Statistiques de Transport (NST) allemand, français	4,—	5,—	620	3,60	50	—	—	—	—	—

TITOLO	TITEL	TITLE
PUBBLICAZIONI PERIODICHE	PERIODIEKE UITGAVEN	PERIODICAL PUBLICATIONS
Bollettino Generale di Statistiche (serie viola) tedesco / francese / italiano / olandese / inglese 11 numeri all'anno	Algemeen Statistisch Bulletin (paars) duits / frans / italiaans / nederlands / engels 11 nummers per jaar	General Statistical Bulletin (purple series) German / French / Italian / Dutch / English 11 issues per year
Informazioni Statistiche (serie arancione) tedesco / francese / italiano / olandese trimestrale	Statistische Mededelingen (oranje) duits / frans / italiaans / nederlands driemaandelijks	Statistical information (orange series) German / French / Italian / Dutch quarterly
Statistiche Generali tedesco, francese, italiano, olandese, inglese biennale, edizione 1963	Basisstatistieken duits, frans, italiaans, nederlands, engels tweejaarlijks - uitgave 1963	Basic Statistics German, French, Italian, Dutch, English every two years - 1963 edition
Commercio Estero: Statistica Mensile (serie rossa) tedesco / francese 11 numeri all'anno	Buitenlandse Handel: Maandstatistiek (rood) duits / frans 11 nummers per jaar	Foreign Trade: Monthly Statistics (red series) German / French 11 issues yearly
Commercio Estero: Tavole Analitiche (serie rossa) tedesco / francese trimestrale in due tomi (import-export); vendita solo per abbonamento Fascicolo annuo genn.-dic. Importazioni Esportazioni	Buitenlandse Handel: Analytische tabellen (rood) duits / frans driemaandelijks in twee banden (invoer- uitvoer); verkoop uitsluitend per abonnement Afzonderlijke prijs van het jaaroverzicht jan.-dec.: Invoer Uitvoer	Foreign Trade: Analytical Tables (red series) German / French quarterly publication in two volumes (imports- exports); by subscription only Annual collective edition Jan.-Dec. Imports Exports
Commercio Estero dei Paesi e Territori d'Oltre- mare Associati (serie rossa) tedesco / francese trimestrale; vendita solo per abbonamento	Buitenlandse Handel van de bij de EEG geasso- cieerde landen en gebieden overzee (rood) duits / frans driemaandelijks; verkoop uitsluitend per abonne- ment	Foreign Trade: Trade of the Overseas Associated Areas (red series) German / French quarterly; by subscription only
Carbone ed altre Fonti d'Energia (blu notte) tedesco / francese / italiano / olandese bimestrale	Kolen en overige energiebronnen (nacht blauw) duits / frans / italiaans / nederlands tweemaandelijks	Coal and other Sources of Energy (night blue series) German / French / Italian / Dutch bimonthly
Statistiche dell'Industria (serie blu) tedesco / francese / italiano / olandese trimestrale	Industriestatistiek (blauw) duits / frans / italiaans / nederlands driemaandelijks	Industrial Statistics (blue series) German / French / Italian / Dutch quarterly
Siderurgia (serie blu) tedesco / francese / italiano / olandese bimestrale	Ijzer en Staal (blauw) duits / frans / italiaans / nederlands tweemaandelijks	Iron and Steel (blue series) German / French / Italian / Dutch bimonthly
Statistiche Sociali (serie gialla) tedesco, francese, italiano, olandese irregolare	Sociale Statistiek (geel) duits, frans, italiaans, nederlands onregelmatig	Social Statistics (yellow series) German, French, Italian, Dutch published at irregular intervals
Statistica Agraria (serie verde) tedesco / francese 6-8 fascicoli all'anno	Landbouwstatistiek (groen) duits / frans 6-8 nummers per jaar	Agricultural Statistics (green series) German / French 6-8 issues yearly
PUBBLICAZIONI NON PERIODICHE	NIET-PERIODIEKE UITGAVEN	NON-PERIODICAL PUBLICATIONS
Commercio Estero per Paesi 1953-1958 tedesco / francese / italiano / olandese / inglese	Buitenlandse Handel naar landen 1953-1958 duits / frans / italiaans / nederlands / engels	Foreign Trade by Country 1953-1958 German / French / Italian / Dutch / English
Classificazione Statistica e Tariffario per il Commercio internazionale (CST) tedesco, francese, italiano, olandese	Classificatie voor Statistiek en Tarief van de internationale handel (CST) duits, frans, italiaans, nederlands	Statistical and Tariff Classification for Inter- national Trade (CST) German, French, Italian, Dutch
Nomenclatura delle Industrie nelle Comunità Europee (NICE) tedesco / francese e italiano / olandese	Systematische Indeling der Industrietakken in de Europese Gemeenschappen (NICE) duits / frans en italiaans / nederlands	Nomenclature of the Industries in the European Communities (NICE) German / French and Italian / Dutch
Commercio Estero: Codice geografico tedesco / francese / italiano / olandese	Buitenlandse Handel: Landenlijst duits / frans / italiaans / nederlands	Foreign Trade: Geographical Code German / French / Italian / Dutch
Nomenclatura uniforme delle merci per la statistica dei trasporti (NST) tedesco, francese	Eenvormige goederen nomenclatuur voor de vervoerstatistieken (NST) duits, frans	Standard Goods Nomenclature for Transport Statistics (NST) German, French

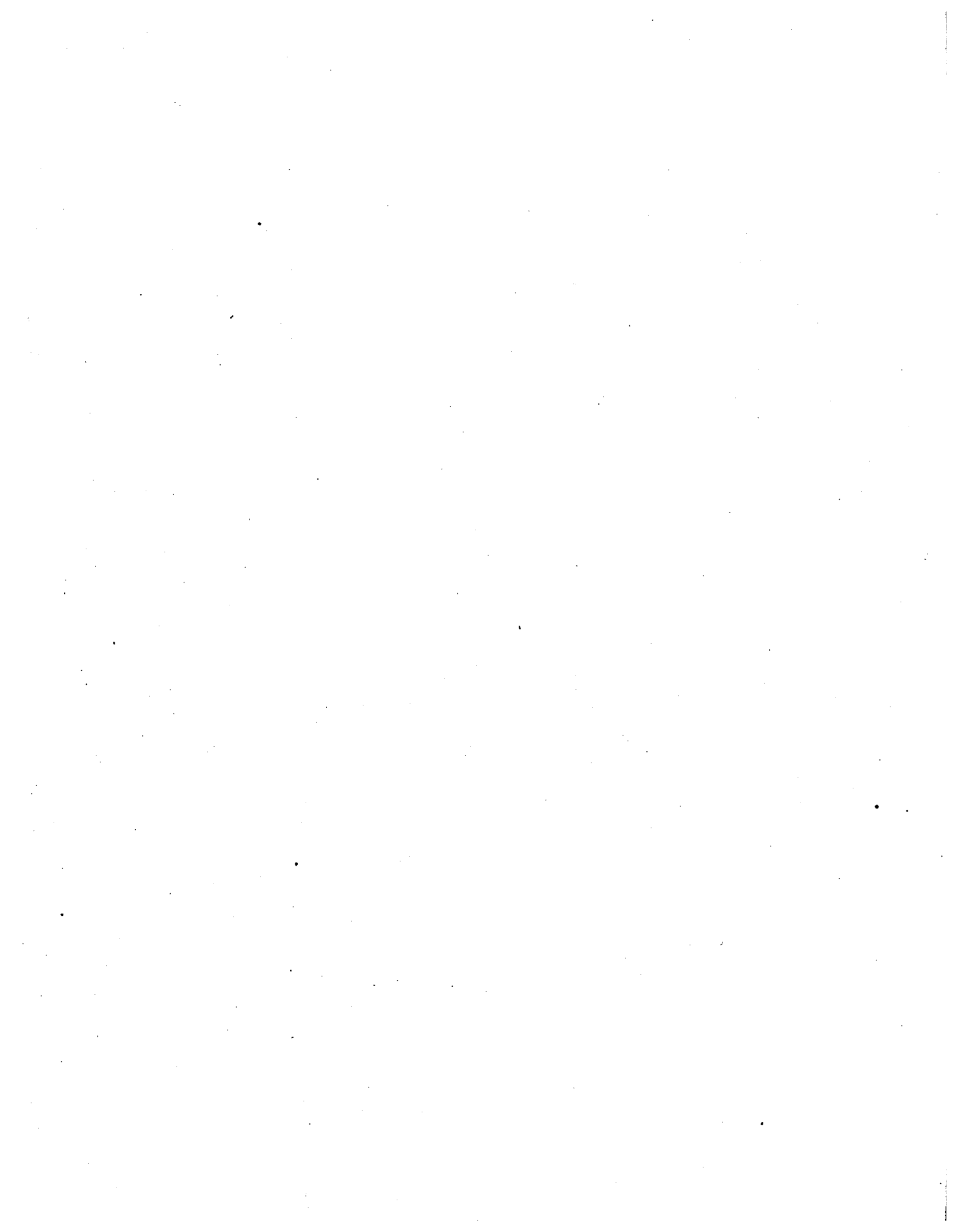

**STATISTISCHES AMT DER EUROPÄISCHEN GEMEINSCHAFTEN
OFFICE STATISTIQUE DES COMMUNAUTÉS EUROPÉENNES
ISTITUTO STATISTICO DELLE COMUNITÀ EUROPEE
BUREAU VOOR DE STATISTIEK DER EUROPESE GEMEENSCHAPPEN
STATISTICAL OFFICE OF THE EUROPEAN COMMUNITIES**

Verwaltungsrat / Conseil d'Administration / Consiglio d'Amministrazione / Raad van Bestuur / Supervisory Board

Vorsitzender / Président / Presidente / Voorzitter / Chairman :

A. Coppé Vizepräsident der Hohen Behörde der Europäischen Gemeinschaft für Kohle und Stahl / Vice-président de la Haute Autorité de la Communauté européenne du charbon et de l'acier / Vicepresidente dell'Alta Autorità della Comunità Europea del Carbone e dell'Acciaio / Vice-voorzitter van de Hoge Autoriteit der Europese Gemeenschap voor Kolen en Staal / Vice-President of the High Authority of the European Coal and Steel Community

Mitglieder / Membres / Membri / Leden / Members :

L. Levi Sandri Mitglied der Kommission der Europäischen Wirtschaftsgemeinschaft / Membre de la Commission de la Communauté économique européenne / Membro della Commissione della Comunità Economica Europea / Lid van de Commissie der Europese Economische Gemeenschap / Member of the Commission of the European Economic Community

P. De Groot Mitglied der Kommission der Europäischen Atomgemeinschaft / Membre de la Commission de la Communauté européenne de l'énergie atomique / Membro della Commissione della Comunità Europea dell'Energia Atomica / Lid van de Commissie der Europese Gemeenschap voor Atoomenergie / Member of the Commission of the European Atomic Energy Community

—

R. Wagenführ Generaldirektor / Directeur général / Direttore Generale / Directeur-Generaal / Director general

H. Schumacher Assistent / Assistant / Assistente / Assistent / Assistant

Direktoren / Directeurs / Direttori / Directeuren / Directors:

R. Dumas Allgemeine Statistik / Statistiques générales / Statistica Generale / Algemene Statistiek / General Statistics

V. Paretti Energiestatistik; Statistik der assoziierten überseeischen Länder / Statistiques de l'énergie et des associés d'outre-mer / Statistica dell'Energia e degli Associati d'Oltremare / Energiestatistiek; Statistieken van de Geassocieerde Overzeese Gebieden / Energy Statistics; Statistics of Associated Overseas Countries

C. Legrand Außenhandels- und Verkehrsstatistik / Statistiques du commerce extérieur et des transports / Statistica del Commercio estero e dei Trasporti / Statistieken van de Buitenlandse Handel en Vervoer / Foreign Trade and Transport Statistics

F. Grotius Industrie- und Handwerksstatistik / Statistiques industrielles et artisanales / Statistica dell'Industria e dell'Artigianato / Industrie- en Ambachtsstatistiek / Industrial and Craft Statistics

P. Gavanier Sozialstatistik / Statistiques sociales / Statistica Sociale / Sociale Statistiek / Social Statistics

Hauptabteilungsleiter / Chef de secteur / Capo Settore / Chef hoofdsektor / Head of special groups:

N.N. Agrarstatistik / Statistiques agricoles / Statistica Agraria / Landbouwstatistiek / Agricultural Statistics

—

R. Sannwald Redaktion der Veröffentlichungen / Rédaction des publications / Redazione delle pubblicazioni / Redactie van de publikaties
Editing of publications



ERRATA

In Tabelle II des Sonderberichtes über Volkswirtschaftliche Gesamtrechnung (Seite 28/29) sind folgende Berichtigungen vorzunehmen :

Les corrections suivantes doivent être apportées au Tableau II de la note statistique relative aux statistiques de comptabilité nationale (pages 28-29) :

Si segnalano i seguenti errori nella tabella II della nota statistica concernente i dati di contabilità nazionale (pagg. 28-29) :

In tabel II van het bijzonder statistisch overzicht betreffende de nationale rekeningen (blz. 28/29) moeten de volgende verbeteringen worden aangebracht :

Table II of the statistical note on national accounts (page 28/29) should be corrected as follows :

Land Pays Paese Land Country	Spalte Colonne Colonna Kolom Column	Jahr Année Anno Jaar Year	an Stelle von : au lieu de : invece di : in plaats van : in lieu of :	ist zu lesen : lire : leggere : lezen : read :
France	5	1955	11 091	11 119
Nederland	5	1953	7 473	7 371
		1954	7 761	7 660
		1955	8 170	8 041
		1956	8 292	8 228
		1957	8 465	8 418
		1958	8 522	8 406
Luxembourg	3	1959	8 850	8 710
		1954	33 600	33 300

Diese Veröffentlichung kann zum Einzelpreis von DM 4,— oder zum Jahresabonnementspreis von DM 40,— durch die nachstehend aufgeführten Vertriebsstellen bezogen werden:

Cette publication est vendue au numéro au prix de Ffr 5,— ou Fb 50,— ou par abonnement annuel au prix de Ffr 49,— ou Fb 500,—. S'adresser aux bureaux de vente ci-dessous:

Questa pubblicazione è in vendita al prezzo di Lit. 620,— il numero e di Lit. 6.250,— l'abbonamento annuale da richiedersi agli uffici di vendita seguenti:

Deze publikatie kost Fl. 3,60 resp. 50 BF per nummer of Fl. 36,50 resp. 500 BF per jaarabonnement en is verkrijgbaar bij onderstaande verkoopadressen:

This publication is delivered by the following sales agents at the price of:— single copies: 7 s. 6 d. — annual subscription: £ 3.11 s. 6 d.

DEUTSCHLAND (B.R.)

BUNDESANZEIGER, Postfach — Köln 1
Fernschreiber: Anzeiger Bonn 08.882.595

FRANCE

SERVICE DE VENTE EN FRANCE DES PUBLICATIONS DES COMMUNAUTÉS EUROPÉENNES
26, rue Desaix — Paris 15^e
Compte courant postal: Paris 23-96

BELGIË - BELGIQUE

BELGISCH STAATSBLAD
Leuvense weg 40 — Brussel
MONITEUR BELGE
40, rue de Louvain — Bruxelles

GRAND-DUCHÉ DE LUXEMBOURG

OFFICE CENTRAL DE VENTE DES PUBLICATIONS DES COMMUNAUTÉS EUROPÉENNES
9, rue Goethe — Luxembourg

ITALIA

LIBRERIA DELLO STATO
Piazza G. Verdi, 10 — Roma
Agenzie:
ROMA — Via del Tritone, 61/A e 61/B
ROMA — Via XX Settembre
(Palazzo Ministero delle Finanze)
MILANO — Galleria Vittorio Emanuele, 3
NAPOLI — Via Chiaia, 5
FIRENZE — Via Cavour, 46/R

NEDERLAND

STAATSDRUKKERIJ- EN UITGEVERIJBEDRIJF
Fluwelen Burgwal 18, Den Haag

GREAT BRITAIN AND COMMONWEALTH

H.M. STATIONERY OFFICE
P.O. Box 569 — London S.E. 1

ANDERE LÄNDER — AUTRES PAYS ALTRI PAESI — ANDERE LANDEN — OTHER COUNTRIES

ZENTRALVERTRIEBSBÜRO
DER VERÖFFENTLICHUNGEN
DER EUROPÄISCHEN GEMEINSCHAFTEN

UFFICIO CENTRALE DI VENDITA
DELLE PUBBLICAZIONI
DELLE COMUNITÀ EUROPEE

OFFICE CENTRAL DE VENTE
DES PUBLICATIONS
DES COMMUNAUTÉS EUROPÉENNES

CENTRAAL VERKOOPKANTOOR
VAN DE PUBLIKATIES
DER EUROPESE GEMEENSCHAPPEN

CENTRAL SALES OFFICE FOR PUBLICATIONS
OF THE EUROPEAN COMMUNITIES

Luxembourg : 2, Place de Metz

CAA630125AC