



ALLGEMEINES STATISTISCHES BULLETIN
BULLETIN GÉNÉRAL DE STATISTIQUES
BOLLETTINO GENERALE DI STATISTICHE
ALGEMEEN STATISTISCH BULLETIN
GENERAL STATISTICAL BULLETIN

1964 - No. 6

**STATISTISCHES AMT
DER EUROPÄISCHEN GEMEINSCHAFTEN**

Anschriften

Europäische Wirtschaftsgemeinschaft
Brüssel, Avenue de Tervueren 188a — Tel. 71 00 90

Europäische Atomgemeinschaft
Brüssel, rue Belliard 51 — Tel. 13 40 90

Europäische Gemeinschaft für Kohle und Stahl
Luxemburg, Hotel Staar — Tel. 4 08 41

Zuschriften erbeten an:

Statistisches Amt der Europäischen Gemeinschaften
Avenue de Tervueren 188a
Brüssel 15

**OFFICE STATISTIQUE
DES COMMUNAUTÉS EUROPÉENNES**

Adresses

Communauté économique européenne
Bruxelles, 188a, avenue de Tervueren — tél. 71 00 90

Communauté européenne de l'énergie atomique
Bruxelles, 51, rue Belliard — tél. 13 40 90

Communauté européenne du charbon et de l'acier
Luxembourg, Hôtel Staar — tél. 4 08 41

**Adresser la correspondance relative
à cette publication:**

Office statistique des Communautés européennes
188a, avenue de Tervueren
Bruxelles 15

**ISTITUTO STATISTICO
DELLE COMUNITA' EUROPEE**

Indirizzi

Comunità Economica Europea
Bruxelles, 188a, avenue de Tervueren — tel. 71 00 90

Comunità Europea dell'Energia Atomica
Bruxelles, 51, rue Belliard — tel. 13 40 90

Comunità Europea del Carbone e dell'Acciaio
Lussemburgo, Hotel Staar — tel. 4 08 41

**Indirizzare la corrispondenza relativa a questa
pubblicazione a:**

Istituto Statistico delle Comunità Europee
188a, avenue de Tervueren
Bruxelles 15

**BUREAU VOOR DE STATISTIEK
DER EUROPESE GEMEENSCHAPPEN**

Adressen

Europese Economische Gemeenschap
Brussel, Tervurenlaan 188a — tel. 71 00 90

Europese Gemeenschap voor Atoomenergie
Brussel, Belliardstraat 51 — tel. 13 40 90

Europese Gemeenschap voor Kolen en Staal
Luxemburg, Hotel Staar — tel. 4 08 41

**Correspondentie betreffende deze publikatie gelieve
men te richten aan het:**

Bureau voor de Statistiek der Europese Gemeenschappen
Tervurenlaan 188a
Brussel 15

**STATISTICAL OFFICE
OF THE EUROPEAN COMMUNITIES**

Addresses

European Economic Community
Brussels, 188a, avenue de Tervueren. Tel. 71 00 90

European Atomic Energy Community
Brussels, 51, rue Belliard. Tel. 13 40 90

European Coal and Steel Community
Luxembourg, Hôtel Staar. Tel. 4 08 41

**Correspondence concerning this publication should
be addressed to:**

Statistical Office of the European Communities
188a, avenue de Tervueren
Brussels 15

ALLGEMEINES STATISTISCHES BULLETIN
BULLETIN GÉNÉRAL DE STATISTIQUES
BOLLETTINO GENERALE DI STATISTICHE
ALGEMEEN STATISTISCH BULLETIN
GENERAL STATISTICAL BULLETIN

1964 — No. 6

Monatliche Veröffentlichung
Publication mensuelle
Pubblicazione mensile
Maandelijkse uitgave
Monthly

**Inhaltswiedergabe nur mit Quellennachweis
gestattet**

**La reproduction des données est subordonnée
à l'indication de la source**

**La riproduzione del contenuto è subordinata
alla citazione della fonte**

**Het overnemen van gegevens is toegestaan
mits duidelijke bronvermelding**

**Reproduction of the contents of this publication
is subject to acknowledgement of the source**

Vorbemerkung

Das « Allgemeine Statistische Bulletin » soll monatlich die neuesten Zahlen zur kurzfristigen wirtschaftlichen Entwicklung in den Ländern der EWG liefern und damit der Konjunkturbeobachtung dienen. Es besteht aus einem jeweils wechselnden Teil, dem « Statistischen Sonderbericht », in dem aktuelle Themen behandelt werden, und aus dem gleichbleibenden Teil der « Statistischen Monatszahlen », der für 130 konjunktur-erhebliche Indikatoren die letzten verfügbaren Angaben enthält. So weit wie möglich werden hier Vergleichsreihen für das Vereinigte Königreich, die USA und die Sowjetunion herangezogen. Methodologische Erläuterungen zu einzelnen Monatstabellen erscheinen von Zeit zu Zeit als statistischer Sonderbericht.

Avertissement

Le « Bulletin général de Statistiques » a pour but de fournir mensuellement les chiffres les plus récents concernant l'évolution économique à court terme dans les Pays de la CEE et de servir ainsi à l'observation conjoncturelle.

Il comporte une partie variable, la « Note statistique », dans laquelle sont traités un ou plusieurs sujets d'actualité et une partie permanente fournissant les dernières données disponibles pour 130 indicateurs concernant la conjoncture. Pour le Royaume-Uni, les États-Unis et l'URSS, des séries analogues ont été introduites chaque fois que cela était possible. Des renseignements méthodologiques concernant des

Avvertenza

Il « Bollettino Generale di Statistiche » pubblica mensilmente i dati piu' recenti relativi all'evoluzione economica a breve termine nei Paesi della CEE con lo scopo di favorire l'osservazione congiunturale.

Si compone di una parte variabile, la « Nota statistica », nella quale vengono trattati uno o piu' argomenti d'attualità, e di una parte fissa, contenente gli ultimi dati disponibili per 130 indicatori concernenti la congiuntura. Per il Regno Unito, gli Stati Uniti e l'URSS si sono introdotte serie analoghe ogni qualvolta sia stato possibile. Si daranno

Woord vooraf

Het « Algemeen Statistisch Bulletin » bevat de meest recente maandcijfers over de economische ontwikkeling op korte termijn in de landen van de EEG en is derhalve bedoeld als bijdrage tot de conjunctuurwaarneming.

In het van inhoud wisselende gedeelte: het « Bijzonder Statistisch Overzicht » worden één of meer actuele onderwerpen behandeld. Het overige gedeelte van het Bulletin, de « Statistische Maandreeksen », bestaat uit vaste rubrieken met de jongste maandcijfers over 130 conjunctuur-indicatoren. In dit gedeelte zijn tevens, indien en voorzover mogelijk, analoge cijferreeksen opgenomen over de ontwikkeling in het Verenigd Koninkrijk, de Verenigde Staten en de Sowjet-Unie. Metho-

Foreword

The « General Statistical Bulletin » gives a monthly survey of the up-to-date figures for short-term economic developments in the EEC countries and is intended to assist in the observation of economic trends. The Bulletin is divided into two parts, one of which, the « Special Statistical Report », is variable and deals with one or more subjects of topical interest, whereas the other, the « Monthly Statistical Figures », contains the latest available data for a fixed group of 130 indicators of importance in economic trends. Wherever possible, comparisons are made with the United Kingdom, the United States and the Soviet

In den Monatszahlen der Bundesrepublik Deutschland ist — falls nichts anderes vermerkt — das Saarland enthalten. West-Berlin ist — vorbehaltlich anders lautender Hinweise — in den deutschen Monatsreihen Nr. 1 - 13, 15 - 19, 47 - 55 und 61 - 74 nicht erfaßt.

Er wird besonders darauf aufmerksam gemacht, daß die Zahlen für die jeweils letzten Berichtszeiträume vielfach nur vorläufige Werte darstellen und daher oft Änderungen in späteren Ausgaben unterworfen sind.

séries mensuelles paraîtront de temps en temps sous forme de « Note statistique ».

Sauf indication contraire les chiffres mensuels de l'Allemagne Fédérale comprennent la Sarre; Berlin-Ouest n'est pas compris dans les séries mensuelles allemandes n^{os} 1 à 13, 15 à 19, 47 à 55, 61 à 74.

L'attention du lecteur est attirée sur le fait que les données des dernières périodes sont en majorité provisoires et donc susceptibles de modifications dans les éditions ultérieures.

di tanto in tanto informazioni metodologiche relative a serie mensili sotto forma di « Nota Statistica »

Salvo indicazione contraria i dati mensili della Germania federale comprendono la Saar. Berlino-Ovest è escluso dalle serie mensili tedesche nn. da 1 a 13, 15 a 19, 47 a 55 e da 61 a 74.

Si segnala al lettore che i dati degli ultimi periodi sono per lo piu' provvisori e quindi suscettibili di modifiche nelle successive edizioni.

dologische toelichtingen op afzonderlijke maandtabellen worden van tijd tot tijd als bijzonder statistisch overzicht opgenomen.

In de maandcijfers van de Bondsrepubliek Duitsland is — indien niet anders aangegeven — Saarland begrepen. West-Berlijn is — onder voorbehoud van andersluidende verwijzingen — niet opgenomen in de Duitse maandreeksen n^{rs} 1 - 13, 15 - 19, 47 - 55 en 61 - 74.

De lezer zij er op gewezen, dat de gegevens over de jongste perioden merendeels een voorlopig karakter dragen en derhalve in latere afleveringen gewijzigd kunnen voorkomen.

Union. Methodological explanations concerning individual monthly tables are published from time to time as Special Statistical Reports. Unless otherwise indicated, the monthly figures for the Federal Republic of Germany include those for the Saar. Except where otherwise stated, West Berlin is not included in the German monthly figures N^{rs} 1 - 13, 15 - 19, 47 - 55 and 61 - 74.

Attention is drawn to the fact that figures relating to the most recent period are in many cases tentative and may be amended in later editions.

Zeichen und Abkürzungen

Null (nichts)

Unbedeutend (im allgemeinen weniger als die Hälfte der kleinsten in der betreffenden Reihe verwendeten Einheit oder Dezimale)

Kein Nachweis vorhanden

Monatsdurchschnitt oder Monat

Für das Vereinigte Königreich und die Vereinigten Staaten beziehen sich die Monatsangaben mit diesem Zeichen auf Monate zu 5 Wochen, während die anderen Monate der betreffenden Reihe zu 4 Wochen berechnet sind

Unsichere oder geschätzte Angabe

Vom Statistischen Amt der Europäischen Gemeinschaften vorgenommene Schätzung

Metrische Tonne

Tonnen-Kilometer

Hektoliter

Tera-Kalorie

Kilowattstunde

Million

Milliarde

Deutsche Mark

Französischer Franc

Lira

Gulden

Belgischer Franc

Luxemburger Franc

Dollar

Pfund Sterling

Belgisch-Luxemburgische Wirtschafts-Union.

Assoziierte Übersee-Gebiete

Europäische Gemeinschaft für Kohle und Stahl

Europäische Wirtschaftsgemeinschaft

Europäische Atomgemeinschaft

Statistisches Amt der Europäischen Gemeinschaften

Abréviations et signes employés

néant

donnée très faible (généralement inférieure à la moitié de la dernière unité ou décimale des nombres mentionnés sous la rubrique)

donnée non disponible

moyenne mensuelle ou mois

pour le Royaume-Uni et les Etats-Unis, les données mensuelles accompagnées de ce signe concernent un mois de 5 semaines, les autres mois ayant 4 semaines

donnée incertaine ou estimée

estimation faite par l'Office Statistique des Communautés Européennes

tonne métrique

tonne-kilomètre

hectolitre

tera-calorie

kilowatt-heure

million

milliard

Deutschmark

franc français

Lire

florin

franc belge

franc luxembourgeois

dollar

livre sterling

Union Économique Belgo-Luxembourgeoise.

Associés d'Outre-Mer

Communauté Européenne du Charbon et de l'Acier

Communauté Économique Européenne

Communauté Européenne de l'Énergie Atomique

Office Statistique des Communautés Européennes

—

0

.

Ø M

*

()

[]

t

tkm

hl

Tcal

kWh

Mio

Mrd

DM

Ffr

Lit.

Fl

Fb

Flbg

\$

£

UEBL-BLEU

AOM

EGKS-CECA-ECSC

EWG-CEE-EEG-EEC

EURATOM

SAEG-OSCE-ISCE-BSEG-SOEC

Abbreviazioni e segni convenzionali

il fenomeno non esiste

cifra trascurabile (generalmente inferiore alla metà dell'ultima unità o dell'ultimo decimale dei numeri indicati sotto la rispettiva rubrica)

dato non disponibile

media mensile o mese

per il Regno Unito e gli Stati Uniti i dati mensili contrassegnati da un asterisco riguardano un mese di cinque settimane, mentre gli altri mesi ne hanno quattro

dato incerto o stima

stima effettuata dall'Istituto Statistico delle Comunità Europee

tonnellata metrica

tonnellata-chilometro

ettolitro

tera-caloria

kilowatt-ora

milione

miliardo

marco tedesco

franco francese

lira

fiorino

franco belga

franco lussemburghese

dollaro

lira sterlina

Unione Economica Belgo-Lussemburghese

Associati d'Oltremare

Comunità Europea del Carbone e dell'Acciaio

Comunità Economica Europea

Comunità Europea dell'Energia Atomica

Istituto Statistico delle Comunità Europee

Tekens en afkortingen

Nul

Zeer kleine hoeveelheid (in het algemeen minder dan de helft van de kleinste, in de betreffende reeks, gebruikte eenheid of decimaal)

Geen gegevens beschikbaar

Maandgemiddelde of maand

Voor het Verenigd Koninkrijk en de Verenigde Staten hebben maandcijfers voorzien van dit teken betrekking op maanden van 5 weken; de andere maandcijfers betreffen maanden van 4 weken

Onzekere of geschatte gegevens

Schatting van het Bureau voor de Statistiek der Europese gemeenschappen

Metrische tonnen

Tonkilometer

Hectoliter

Terakalorie

Kilowattuur

Miljoen

Miljard

Duitse mark

Franse frank

Lire

Gulden

Belgische frank

Luxemburgse frank

Dollar

Pond sterling

Belgisch-Luxemburgse Economische Unie

Geassocieerde Overzeese Gebieden

Europese Gemeenschap voor Kolen en Staal

Europese Economische Gemeenschap

Europese Gemeenschap voor Atoomenergie

Bureau voor de Statistiek der Europese Gemeenschappen

Abbreviations and symbols used

nil

very small (generally less than half of the smallest unit used in the table)

not available

monthly average or month

in the case of the United Kingdom and the United States, figures thus marked relate to a five-week month, whereas the other months shown cover four weeks

uncertain or estimated

Estimate made by the Statistical Office of the European Communities

metric ton

ton-kilometres

hectolitre

tera-calory

kilowatt-hour

million

thousand million (US: billion)

Deutsche Mark

French Francs

Lira

Florins (Guilders)

Belgian Francs

Luxembourg Francs

Dollars

Pounds Sterling

Belgo-Luxembourg Economic Union

Overseas associated countries

European Coal and Steel Community

European Economic Community

European Atomic Energy Community

Statistical Office of the European Communities

Inhaltsverzeichnis

Table des matières

STATISTISCHER SONDERBERICHT

Die landwirtschaftlichen Arbeitskräfte in den EWG-Ländern

NOTE STATISTIQUE

La main-d'œuvre agricole dans les Etats membres de la CEE

12

GRAPHISCHE DARSTELLUNGEN

GRAPHIQUES

91

STATISTISCHE MONATZAHLEN :

SÉRIES STATISTIQUES MENSUELLES

Industrie :

Industrie :

Produktionsindizes :

1. Gesamtproduktion
2. Bergbau
3. Verarbeitende Industrie
4. Textilindustrie
5. Papier erzeugende Industrie
6. Leder erzeugende Industrie
7. Chemische Industrie
8. Metallverarbeitende Industrie
9. Nahrungs- und Genußmittelindustrie

Indices de la production :

1. Production totale
2. Industries extractives
3. Industries manufacturières
4. Industrie textile
5. Industrie du papier et carton
6. Industrie du cuir
7. Industrie chimique
8. Industrie transformatrice des métaux
9. Ind. des denrées alim., boissons et tabacs

21

22

22

23

23

24

24

25

25

Erzeugung :

10. Steinkohle: Schichtleistung
11. Steinkohle: Förderung
12. Steinkohle: Bestände
13. Steinkohlenkoks
14. Elektrizität
15. Verarbeitung von Rohöl
16. Kokerei- und Gaswerkgas
17. Eisenerz (Roherz)
18. Rohstahl
19. Roheisen
20. Wollgarne
21. Baumwollgarne
22. Reyon
23. Zellwolle
24. Schwefelsäure
25. Ätznatron und Natronlauge
26. Synthesemmoniak
27. Stickstoffdüngemittel
28. Superphosphate
29. Aluminium
30. Zement
31. Mauerziegel
32. Personenkraftwagen
33. Nutzfahrzeuge
34. Zigaretten
35. Bier

Production :

10. Houille: rendement par ouvrier
11. Houille: extraction
12. Houille: stocks
13. Coke de four
14. Electricité
15. Pétrole brut traité
16. Gaz de cokerie et gaz d'usine
17. Minerai de fer
18. Acier brut
19. Fonte brute
20. Filés de laine
21. Filés de coton
22. Rayonne
23. Fibranne
24. Acide sulfurique
25. Soude caustique
26. Ammoniaque
27. Engrais azotés
28. Superphosphate
29. Aluminium
30. Ciment
31. Briques (constr.)
32. Voitures particulières
33. Véhicules utilitaires
34. Cigarettes
35. Bière

26

26

27

27

28

28

29

29

30

30

31

31

32

32

33

33

34

34

35

35

36

36

37

37

38

38

Bauwirtschaft :

36. Erteilte Baugenehmigungen
37. Fertigstellungen

Construction :

36. Permis de construire délivrés
37. Logements achevés

39

39

Landwirtschaft :

Agriculture :

Erzeugung :

38. Rindfleisch
39. Kalbfleisch
40. Schweinefleisch
41. Kuhmilch

Production :

38. Viande de bœuf
39. Viande de veau
40. Viande de porc
41. Lait de vache

40

40

41

41

Indice

NOTA STATISTICA

La manodopera agricola nei paesi della C.E.E.

GRAFICI

SERIE STATISTICHE MENSILI :

Industria :

Indici della produzione :

1. Produzione totale
2. Industria estrattiva
3. Industria manifatturiera
4. Industria tessile
5. Industria della carta e del cartone
6. Industria del cuoio
7. Industria chimica
8. Industria trasformatrice dei metalli
9. Industria alim., bevande e tabacco

Produzione :

10. Carbon fossile: rendimento per operaio
11. Carbon fossile: estrazione
12. Carbon fossile: stocks
13. Coke di cokeria
14. Elettricità
15. Petrolio grezzo lavorato
16. Gas di cokeria e gas d'officina
17. Minerale di ferro
18. Acciaio grezzo
19. Ghisa grezza
20. Filati di lana
21. Filati di cotone
22. Raion
23. Fiocco
24. Acido solforico
25. Soda caustica
26. Ammoniaca
27. Concimi azotati
28. Superfosfati
29. Alluminio
30. Cemento
31. Mattoni
32. Automobili per uso privato
33. Autoveicoli utilitari
34. Sigarette
35. Birra

Costruzione :

36. Permessi di costruzione rilasciati
37. Abitazioni costruite

Agricoltura :

Produzione :

38. Carne bovina
39. Carne di vitello
40. Carne suina
41. Latte di vacca

Inhoudsopgave

BIJZONDER STATISTISCH OVERZICHT

De arbeidskrachten in de landbouw van de EEG-landen

GRAFIEKEN

STATISTISCHE MAANDCIJFERS :

Industrie :

Produktie-indexcijfers :

1. Totale produktie
2. Mijnbouw
3. Verwerkende industrie
4. Textielindustrie
5. Papierindustrie
6. Lederindustrie
7. Chemische industrie
8. Metaalverwerkende industrie
9. Voedings- en genotmiddelenindustrie

Produktie :

10. Steenkool: prestatie per man
11. Steenkool: produktie
12. Steenkool: voorraden
13. Cokesovencokes
14. Elektriciteit
15. Verwerking van ruwe aardolie
16. Steenkoolgas
17. IJzererts (ruwerts)
18. Ruwstaal
19. Ruwijzer
20. Wollen garens
21. Katoenen garens
22. Rayongarens
23. Rayonvezels
24. Zwavelzuur
25. Natriumhydroxyde
26. Ammoniak
27. Stikstofhoudende kunstmest
28. Superfosfaat
29. Aluminium
30. Cement
31. Metselstenen
32. Personenauto's
33. Bedrijfsauto's
34. Sigaretten
35. Bier

Bouwnijverheid :

36. Verleende bouwvergunningen
37. Voltooide woningen

Landbouw :

Produktie :

38. Rundvlees
39. Kalfsvlees
40. Varkensvlees
41. Koemelk

Table of contents

SPECIAL STATISTICAL NOTE

Agricultural manpower in the EEC Member States

GRAPHS

MONTHLY FIGURES :

Industry :

Production indices :

1. Total production
2. Mining and quarrying
3. Manufacturing
4. Textiles
5. Paper and paper board
6. Leather
7. Chemicals
8. Metal manufacturing
9. Foodstuffs, beverages and tobacco

Production :

10. Hard coal: output per manshift
11. Hard coal: production
12. Hard coal: stocks
13. Coke oven coke
14. Electricity
15. Crude petroleum refinery throughput
16. Gas
17. Iron ore (mined)
18. Crude steel
19. Pig iron
20. Woollen yarn
21. Cotton yarn
22. Rayon
23. Staple fibres
24. Sulphuric acid
25. Caustic soda
26. Synthetic ammonia
27. Nitrogenous fertilizers
28. Superphosphates
29. Aluminium
30. Cement
31. Bricks
32. Passenger cars
33. Commercial vehicles
34. Cigarettes
35. Beer

Building :

36. Licences issued
37. Dwellings completed

Agriculture :

Production :

38. Beef
39. Veal
40. Pigmeat
41. Milk

	Seite Page Pagina Bladz. Page
Verkehr :	
Eisenbahn	
42. Beladene Güterwagen	42
43. Befördete Tonnen	42
44. Tonnenkilometer	43
Binnenschifffahrt	
45. Befördete Tonnen	44
46. Tonnenkilometer	44
Binnenhandel :	
Indices der Einzelhandelsumsätze :	
47. Warenhäuser: Gesamtindex	45
48. Warenhäuser: Lebensmittel	45
49. Warenhäuser: Textilien und Bekleidung	46
50. Warenhäuser: Hausrat und Wohnbedarf	46
51. Warenhäuser: Sonstige Waren	47
52. Konsumgenossenschaften: Gesamtindex	47
Beschäftigung und Arbeitslosigkeit :	
53. Bergbau und verarbeitende Industrie	48
54. Baugewerbe	48
55. Arbeiterstunden: Industrie	49
56. Arbeitsstunden: Verarbeitende Industrie	49
57. Offene Stellen	50
58. Index der Arbeitslosenzahl	50
59. Männliche Arbeitslose	51
60. Weibliche Arbeitslose	51
Löhne :	
61. Index der Bruttostundenlöhne: Industrie	52
Preisindizes :	
Verbraucherpreise :	
62. Gesamtindex	53
63. Nahrungs- und Genußmittel	54
64. Bekleidung	54
65. Wohnung	55
66. Heizung und Beleuchtung	55
Großhandelspreise :	
67. Gesamtindex	56
68. Erzeugnisse landw. Ursprungs	56
69. Industrieerzeugnisse	57
70. Brennstoffe und Energie	57
71. Baumaterialien	58
Landwirtschaftliche Erzeugerpreise :	
72. Gesamtindex	58
73. Produkte pflanzlichen Ursprungs	59
74. Produkte tierischen Ursprungs	59
Außenhandel :	
75. Gesamteinfuhr	60
76. Gesamtausfuhr	61
77. Einfuhr/Ausfuhr-Überschuß	62
78. Einfuhr aus den Mitgliedsländern	63
79. Ausfuhr nach den Mitgliedsländern	63
80. Einfuhr aus den Nicht-Mitgliedsländern	64
81. Ausfuhr nach den Nicht-Mitgliedsländern	64
82. Einfuhr aus den überseeischen Assoziierten	65
83. Ausfuhr nach den überseeischen Assoziierten	65
84. Einfuhr aus der EFTA	66
85. Ausfuhr nach der EFTA	66
86. Einfuhr aus den USA	67
Traffic :	
Ferroviaire	
42. Wagons chargés	42
43. Tonnes transportées	42
44. Tonnes-kilomètres	43
Fluvial	
45. Tonnes transportées	44
46. Tonnes-kilomètres	44
Commerce intérieur :	
Indices des chiffres d'affaires du commerce de détail :	
47. Grands Magasins: indice général	45
48. Grands Magasins: denrées alimentaires	45
49. Grands Magasins: textiles et habillement	46
50. Grands Magasins: art. d'ameublement et de ménage	46
51. Grands Magasins: autres marchandises	47
52. Coopératives de consommation: indice général	47
Emploi et chômage :	
53. Industries extractives et manufacturières	48
54. Construction	48
55. Heures-ouvriers: industrie	49
56. Heures de travail: ind. manufacturières	49
57. Emplois vacants	50
58. Indice du nombre de chômeurs	50
59. Chômeurs masculins	51
60. Chômeurs féminins	51
Salaires :	
61. Indice des salaires horaires bruts: industrie	52
Indices de prix :	
Prix à la consommation :	
62. Indice général	53
63. Denrées alimentaires, boissons, tabacs	54
64. Habillement	54
65. Loyers	55
66. Chauffage et éclairage	55
Prix de gros :	
67. Indice général	56
68. Produits d'origine agricole	56
69. Produits industriels	57
70. Combustibles et énergie	57
71. Matériaux de construction	58
Prix agricoles à la production :	
72. Indice général	58
73. Produits d'origine végétale	59
74. Produits d'origine animale	59
Commerce extérieur :	
75. Importations totales	60
76. Exportations totales	61
77. Balance commerciale	62
78. Importations des Etats membres	63
79. Exportations vers les Etats membres	63
80. Importations des pays non-membres	64
81. Exportations vers les pays non-membres	64
82. Importations des Associés d'Outre-Mer	65
83. Exportations vers les Associés d'Outre-Mer	65
84. Importations de l'AELE	66
85. Exportations vers l'AELE	66
86. Importations des Etats-Unis	67

Traffico :**Ferrovuario**

- 42. Vagoni carichi
- 43. Tonnellate trasportate
- 44. Tonnellate-chilometro

Fluviale

- 45. Tonnellate trasportate
- 46. Tonnellate-chilometro

Commercio interno :

Indice della cifra d'affari del commercio al minuto :

- 47. Grandi Magazzini: indice generale
- 48. Grandi Magazzini: alimentari
- 49. Grandi Magazzini: tessili e abbigliamento
- 50. Grandi Magazzini: art. di arredamento e di uso domestico
- 51. Grandi Magazzini: altre merci
- 52. Coop. di consumo: indice generale

Occupazione e disoccupazione :

- 53. Industrie estrattive e manifatturiere
- 54. Costruzione
- 55. Ore operai: industria
- 56. Ore di lavoro: industrie manifatturiere
- 57. Posti liberi
- 58. Indice del numero di disoccupati
- 59. Disoccupati di sesso maschile
- 60. Disoccupati di sesso femminile

Salari :

- 61. Indice dei salari orari lordi: industria

Indici dei prezzi :**Prezzi al consumo :**

- 62. Indice generale
- 63. Alimentari, bevande e tabacco
- 64. Abbigliamento
- 65. Affitti
- 66. Riscaldamento ed illuminazione

Prezzi all'ingrosso :

- 67. Indice generale
- 68. Prodotti di origine agricola
- 69. Prodotti industriali
- 70. Combustibili e energia
- 71. Materiale da costruzione

Prezzi agricoli alla produzione :

- 72. Indice generale
- 73. Prodotti di origine vegetale
- 74. Prodotti di origine animale

Commercio estero :

- 75. Importazioni totali
- 76. Esportazioni totali
- 77. Bilancia commerciale
- 78. Importazioni dai paesi membri
- 79. Esportazioni verso i paesi membri
- 80. Importazioni dai Paesi non membri
- 81. Esportazioni verso i paesi non membri
- 82. Importazioni dagli Associati d'Oltremare

- 83. Esportazioni verso gli Associati d'Oltremare
- 84. Importazioni dall'EFTA
- 85. Esportazioni verso l'EFTA
- 86. Importazioni dagli S.U.

Vervoer :**Spoorwegen**

- 42. Geladen goederenwagens
- 43. Vervoerd gewicht
- 44. Tonkilometers

Binnenvaart

- 45. Vervoerd gewicht
- 46. Tonkilometers

Binnenlandse handel :

Indexcijfers van de geldomzettingen in de kleinhandel :

- 47. Warenhuizen: totaal indexcijfer
- 48. Warenhuizen: levensmiddelen
- 49. Warenhuizen: textiel en kleding
- 50. Warenhuizen: huisraad en huish. art.
- 51. Warenhuizen: overige goederen
- 52. Coöp. verbruiksver.: totaal indexcijfer

Werkgelegenheid en Werkloosheid :

- 53. Mijnbouw en verwerkende industrie
- 54. Bouwnijverheid
- 55. Door arb. gewerkte uren in de industrie
- 56. Gewerkte uren in de verwerkende ind.
- 57. Vacante plaatsen
- 58. Indexcijfer van het aantal werklozen
- 59. Werkloze mannen
- 60. Werkloze vrouwen

Lonen :

- 61. Indexcijfer van de bruto-uurlonen: industrie

Prijsindexcijfers :**Levensonderhoud :**

- 62. Totaal indexcijfer
- 63. Voedings- en genotmiddelen
- 64. Kleding
- 65. Woning
- 66. Verwarming en verlichting

Groothandelsprijzen :

- 67. Totaal indexcijfer
- 68. Produkten van agrarische oorsprong
- 69. Industriële produkten
- 70. Brandstoffen en energie
- 71. Bouwmaterialen

Prijzen - af boerderij :

- 72. Totaal indexcijfer
- 73. Produkten van plantaardige oorsprong
- 74. Produkten van dierlijke oorsprong

Buitenlandse handel :

- 75. Totale invoer
- 76. Totale uitvoer
- 77. Handelsbalans
- 78. Invoer uit de Lid-Statens
- 79. Uitvoer naar de Lid-Statens
- 80. Invoer uit niet Lid-Statens
- 81. Uitvoer naar niet Lid-Statens
- 82. Invoer uit de geassocieerde landen overzee

- 83. Uitvoer naar de geassocieerde landen overzee
- 84. Invoer uit de EVA-landen
- 85. Uitvoer naar de EVA-landen
- 86. Invoer uit de USA

Transport :**Railways**

- 42. Wagons loaded
- 43. Tonnes carried
- 44. Tonkilometers

Inland waterways

- 45. Tonnes carried
- 46. Tonkilometers

Internal trade :

Indices of retail trade turnover :

- 47. Department stores: overall index
- 48. Department stores: foodstuffs
- 49. Department stores: textiles and clothing
- 50. Department stores: household utensils
- 51. Department stores: other goods
- 52. Co-operative societies: overall index

Employment and unemployment :

- 53. Mining, quarrying and manufacturing
- 54. Building
- 55. Man hours: industry
- 56. Hours worked: manufacturing
- 57. Total vacancies
- 58. Index of number of unemployed
- 59. Number of male unemployed
- 60. Number of female unemployed

Wages :

- 61. Index of gross hourly wages in industry

Price indices :**Consumer prices :**

- 62. Overall index
- 63. Foodstuffs, beverages and tobacco
- 64. Clothing
- 65. Housing
- 66. Fuel and light

Wholesale prices :

- 67. Items
- 68. Agricultural products
- 69. Industrial products
- 70. Fuel and power
- 71. Building materials

Agricultural producer prices :

- 72. Overall index
- 73. Vegetable products
- 74. Livestock products

Foreign trade :

- 75. Total imports
- 76. Total exports
- 77. Trade balance
- 78. Imports from EEC Member States
- 79. Exports to EEC Member States
- 80. Imports from non-member States
- 81. Exports to non-member States
- 82. Imports from overseas ass. countries

- 83. Exports to overseas ass. countries

- 84. Imports from EFTA countries
- 85. Exports to EFTA countries
- 86. Imports from USA

	Seite Page Pagina Bladz. Page
87. Ausfuhr nach den USA	67
88. Einfuhr aus den Entwicklungsländern	68
89. Ausfuhr nach den Entwicklungsländern	68
90. Einfuhr aus den europäischen Ostblockländern	69
91. Ausfuhr nach den europäischen Ostblockländern	69
92. Einfuhr nach großen Warenklassen	70
93. Ausfuhr nach großen Warenklassen	70
94. EWG-Binnenaustausch nach großen Warenklassen	71
95. EWG-Binnenaustausch nach wichtigen Warenkategorien	71
96. Einfuhr aus übrigen Ländern	72
97. Ausfuhr nach übrigen Ländern	73
98. Index des Einfuhrvolumens	74
99. Index des Ausfuhrvolumens	74
100. Index der Einfuhrdurchschnittswerte	75
101. Index der Ausfuhrdurchschnittswerte	75
102. Index der « Terms of Trade »	76
103. Verhältnis der Volumenindices	76
104. EWG: Indices der Einfuhr	77
105. EWG: Indices der Ausfuhr	77
Öffentliche Finanzen :	
106. Staatshaushalt: Kassenausgänge	78
107. Staatshaushalt: Kassenüberschuß bzw. -defizit	78
108. Staatsverschuldung	79
109. Innere und äußere Staatsverschuldung	79
110. Kurzfristige innere Staatsverschuldung	80
111. Fiskaleinnahmen des Staates	80
112. Aufkommen aus Lohnsteuer	81
113. Aufkommen aus Umsatzsteuer	81
Geld- und Kreditwesen :	
114. Bilanzen der Zentralbanken	82
115. Geldmarksätze	82
116. Bruttoreserven an Gold und konvertiblen Währungen	83
117. Goldreserven (in % der Bruttoreserven)	83
118. Inlandwechsellkurs	84
119. Geldversorgung	84
120. Bargeld	85
121. Buchgeld	85
122. Spareinlagen	86
123. Kurzfristige Bankkredite	86
124. Emission von Wertpapieren insgesamt	87
125. Emission von Aktien	87
126. Emission von Anleihen der öffentl. Hand	88
127. Emission von privaten Schuldverschreibungen	88
128. Index der Aktienkurse	89
129. Rendite der Aktien	90
130. Rendite der festverzinslichen Wertpapiere	90
87. Exportations vers les Etats-Unis	67
88. Importations des pays en voie de développement	68
89. Exportations vers les pays en voie de développement	68
90. Importations des pays européens de l'Est	69
91. Exportations vers les pays européens de l'Est	69
92. Importations par grandes classes de produits	70
93. Exportations par grandes classes de produits	70
94. Echanges intracommunautaires par grandes classes de produits	71
95. Echanges intracommunautaires pour les principales catégories de produits	71
96. Importations en provenance des principaux autres pays	72
97. Exportations vers les principaux autres pays	73
98. Indice du volume des importations	74
99. Indice du volume des exportations	74
100. Indice des valeurs moyennes des importations	75
101. Indice des valeurs moyennes des exportations	75
102. Indice des termes de l'échange	76
103. Rapport des indices de volume	76
104. CEE: indices des importations	77
105. CEE: indices des exportations et des termes de l'échange	77
Finances publiques :	
106. Exécution du budget: décaissements	78
107. Exécution du budget: solde de financement	78
108. Dette publique: totale.	79
109. Dette publique intérieure et extérieure	79
110. Dette publique intérieure à court terme	80
111. Recettes fiscales de l'Etat	80
112. Impôts sur les salaires	81
113. Impôts sur le chiffre d'affaires	81
Monnaie et crédit :	
114. Bilans des banques centrales	82
115. Taux du marché monétaire	82
116. Réserves brutes en or et en devises convertibles	83
117. Réserves en or (en % des réserves brutes)	83
118. Taux de change intérieur	84
119. Disponibilités monétaires	84
120. Monnaie fiduciaire	85
121. Monnaie scripturale	85
122. Dépôts d'épargne	86
123. Crédits à court terme des org. monét.	86
124. Émissions de valeurs mobilières : total	87
125. Émissions d'actions	87
126. Émissions d'emprunts du secteur public	88
127. Émissions d'obligations du secteur privé	88
128. Indice du cours des actions	89
129. Rendement des actions	90
130. Rendement des titres à revenu fixe	90

- 87. Esportazioni verso gli S.U.
- 88. Importazioni dai paesi in via di sviluppo
- 89. Esportazioni verso i paesi in via di sviluppo
- 90. Importazioni dai paesi europei dell'Est
- 91. Esportazioni verso i paesi europei dell'Est
- 92. Importazioni per grandi classi di prodotti
- 93. Esportazioni per grandi classi di prodotti
- 94. Scambi intra CEE per grandi classi di prodotti
- 95. Scambi intra CEE secondo le principali categorie di prodotti
- 96. Importazioni dagli altri principali paesi
- 97. Esportazioni verso gli altri principali paesi
- 98. Indice del volume delle importazioni
- 99. Indice del volume delle esportazioni
- 100. Indice del valore medio delle importazioni
- 101. Indice del valore medio delle esportazioni
- 102. Indice dei termini di scambio
- 103. Rapporto degli indici di volume
- 104. CEE: Indici delle importazioni
- 105. CEE: Indici delle esportazioni e dei termini di scambio

Finanze pubbliche :

- 106. Bilancio pubblico: uscite di cassa
- 107. Bilancio pubblico: eccedenze o deficit di cassa
- 108. Debito pubblico: totale
- 109. Debito pubblico interno ed estero
- 110. Debito pubblico interno a breve termine
- 111. Entrate fiscali dello Stato
- 112. Imposte sui salari
- 113. Imposte sulla cifra d'affari

Finanze e credito :

- 114. Situazione delle banche centrali
- 115. Tasso del mercato monetario
- 116. Disponibilità in oro e divise convertibili
- 117. Percentuale delle disponibilità in oro
- 118. Tasso di cambio interno
- 119. Disponibilità monetarie
- 120. Biglietti e moneta in circolazione
- 121. Moneta scritturale
- 122. Depositi a risparmio
- 123. Crediti bancari a breve termine
- 124. Emissione totale di valori mobiliari
- 125. Emissione di azioni
- 126. Emissione di titoli a reddito fisso: settore pubblico
- 127. Emissione di titoli a reddito fisso: settore privato
- 128. Indice del corso delle azioni
- 129. Rendimento delle azioni
- 130. Rendimento dei titoli a reddito fisso

- 87. Uitvoer naar de USA
- 88. Invoer uit de ontwikkelingslanden
- 89. Uitvoer naar de ontwikkelingslanden
- 90. Invoer uit de Europese Oostbloklanden
- 91. Uitvoer naar de Eur. Oostbloklanden
- 92. Invoer volgens grote goederenklassen
- 93. Uitvoer volgens grote goederenklassen
- 94. Handelsverkeer binnen de EEG naar grote goederenklassen
- 95. Handelsverkeer binnen de EEG naar de belangrijkste categorieën van goederen
- 96. Invoer uit overige landen
- 97. Uitvoer naar overige landen
- 98. Indexcijfer van het invoervolume
- 99. Indexcijfer van het uitvoervolume
- 100. Indexcijfer van de gemiddelde waarden van de invoer
- 101. Indexcijfer van de gemiddelde waarden van de uitvoer
- 102. Indexcijfer van de ruilvoet
- 103. Onderlinge verhouding van de hoeveelhedsindexcijfers
- 104. EEG: Indexcijfers van de invoer
- 105. EEG: Indexcijfers van de uitvoer en van de ruilvoet

Overheidsfinanciën :

- 106. Staatsfinanciën: uitgaven op kasbasis
- 107. Staatsfinanciën: kasoverschot resp. kastekort
- 108. Staatsschuld
- 109. Binnenlandse en buitenlandse staatsschuld
- 110. Binnenlandse staatsschuld op korte termijn
- 111. Door het Rijk gefinde belastingen
- 112. Opbrengst uit loonbelasting
- 113. Opbrengst uit omzetbelasting

Geld- en kredietwezen :

- 114. Balansen van de centrale banken
- 115. Rentevoet van de geldmarkt
- 116. Brutoreserves aan goud en inwisselbare valuta's
- 117. Goudreserves (in % van de brutoreserves)
- 118. Binnenlandse wisselkoers
- 119. Geldhoeveelheid
- 120. Chartaalgeld
- 121. Giraalgeld
- 122. Spaarbanken
- 123. Bankkredieten op korte termijn
- 124. Emissies van waardepapieren: totaal
- 125. Emissies van aandelen
- 126. Emissies van obligaties: overheidssector
- 127. Emissies van obligaties: particuliere sector
- 128. Indexcijfer van de aandelenkoersen
- 129. Rendement van de aandelen
- 130. Rendement van de obligaties

- 87. Exports to USA
- 88. Imports from developing countries
- 89. Exports to developing countries
- 90. Imports from eastern European countries
- 91. Exports to eastern European countries
- 92. Imports by big commodity classes
- 93. Exports by big commodity classes
- 94. Intra-EEC trade by big commodity classes
- 95. Intra-EEC trade for selected commodity categories
- 96. Imports from principal remaining countries
- 97. Exports to principal remaining countries
- 98. Index of volume of imports
- 99. Index of volume of exports
- 100. Index of average import values
- 101. Index of average export values
- 102. Index of terms of trade
- 103. Ratio of volume indices
- 104. Indices of imports
- 105. Indices of exports

Public finance :

- 106. National budgets: cash expenditure
- 107. National budgets: cash surpluses or deficits
- 108. National debt: total
- 109. Domestic and foreign national debt
- 110. Short-term domestic national debt
- 111. Government tax revenue
- 112. Yield from wages tax
- 113. Yield from turnover tax

Money and credit :

- 114. Balances of Central Banks
- 115. Money market rates
- 116. Gross reserves of gold and convertible currencies
- 117. Gold reserves (in % of gross reserves)
- 118. National rates of exchange
- 119. Money supply
- 120. Notes and coin
- 121. Scriptural money
- 122. Savings deposits
- 123. Short-term bank advances
- 124. Total security issues
- 125. Share issues
- 126. Public loans issued
- 127. Private bonds issued
- 128. Index of share quotations
- 129. Yields on shares
- 130. Yields on bonds

Statistischer Sonderbericht

Die landwirtschaftlichen Arbeitskräfte in den EWG-Ländern

Die in diesem Beitrag angeführten Länderangaben beruhen auf Schätzungen, die unter der Leitung des SAEG auf der Grundlage vorhandener nationaler Erhebungen von den zuständigen nationalen Stellen durchgeführt wurden.

In allen EWG-Ländern gibt es Statistiken über die landwirtschaftlichen Arbeitskräfte. Umfang und Art dieser nationalen Statistiken waren aber bisher ausschließlich auf nationale Zwecke ausgerichtet, so daß zwischen ihnen große Unterschiede hinsichtlich der Merkmale der erfaßten Personen bestehen. Eine Vergleichbarkeit der so erlangten Angaben innerhalb der EWG-Länder war daher nur durch Umschätzungen zu erreichen. Diese liegen den untenstehenden Tabellen zugrunde.

Note statistique

La main-d'œuvre agricole dans les États membres de la CEE

Les renseignements sur les pays qui figurent dans la présente étude sont fondés sur des estimations établies par les services nationaux sous la direction de l'OSCE à l'aide d'enquêtes nationales disponibles.

Dans tous les Etats membres de la CEE, il existe des statistiques de main-d'œuvre agricole. L'ampleur et la nature de ces statistiques étant toutefois uniquement déterminées par les objectifs nationaux, les caractéristiques des populations étudiées diffèrent notablement d'un pays à l'autre. Aussi la comparabilité des données fournies par les Etats membres n'a-t-elle pu être obtenue que par de nouvelles estimations. Ces dernières servent de base aux tableaux ci-dessous.

Nota statistica

La manodopera agricola nei paesi della C.E.E.

I dati che figurano nel presente testo risultano da stime stabilite dai servizi nazionali competenti sotto la direzione dell'ISCE, sulla base delle rilevazioni nazionali disponibili.

In tutti i paesi della C.E.E. esistono statistiche sulla manodopera agricola. Sinora, tuttavia, il campo e gli aspetti di tali statistiche erano determinati unicamente dagli obiettivi nazionali per cui le caratteristiche delle persone prese in esame risultano notevolmente differenti tra loro.

La comparabilità dei dati così stabiliti nei diversi Paesi membri ha potuto quindi essere raggiunta soltanto mediante nuove stime. Su queste sono basate le tabelle che presentiamo.

Folgende Erläuterungen und Definitionen sind notwendig:

Zu den *landwirtschaftlichen Betrieben* rechnen nicht Forst- und Fischereibetriebe.

Arbeitskräfte der landwirtschaftlichen Betriebe: Die Arbeit in gewerblichen Lohnunternehmen wie auch die Haushaltstätigkeit sind nicht berücksichtigt.

Ständig Beschäftigte: Arbeitskräfte, die mindestens die Hälfte der jährlichen Arbeitszeit beschäftigt sind.

Die ständig Beschäftigten sind außerdem in zwei Kategorien unterteilt: die erste Kategorie, die der Vollbeschäftigten, umfaßt alle, die mehr als drei Viertel des Jahres in den Betrieben arbeiten; in der zweiten Kategorie, den Teilbeschäftigten, sind diejenigen erfaßt, die zwischen der Hälfte und drei Vierteln der jährlichen Arbeitszeit tätig sind.

Nicht ständig Beschäftigte: Arbeitskräfte, die weniger als die Hälfte der jährlichen Arbeitszeit beschäftigt sind.

Ceux-ci appellent encore les éclaircissements suivants :

Les *exploitations agricoles* ne comprennent pas les exploitations forestières ou de la pêche.

Main-d'œuvre des exploitations agricoles : il n'a pas été tenu compte de l'activité dans les entreprises travaillant pour compte de tiers, ni des activités domestiques.

Travailleurs permanents : personnes occupées pendant la moitié au moins du temps de travail annuel.

Les travailleurs permanents ont en outre été subdivisés en deux catégories : la première, dite des permanents à plein temps comprend tous ceux qui travaillent dans les exploitations plus des trois quarts de l'année; la deuxième catégorie, dite des permanents à temps partiel comprend ceux qui travaillent entre la moitié et les trois quarts du temps de travail annuel.

Travailleurs non permanents : personnes occupées moins de la moitié du temps de travail annuel.

Sono necessarie le seguenti precisazioni :

Tra le *aziende agricole* non sono comprese le aziende forestali e concernenti la pesca.

Manodopera delle aziende agricole : non sono stati considerati il lavoro effettuato da imprese industriali per conto di terzi e i lavori domestici.

Lavoratori permanenti : persone occupate per almeno la metà del periodo lavorativo annuale.

I lavoratori permanenti sono stati inoltre suddivisi in due categorie : la prima, detta dei permanenti a pieno tempo, comprende coloro che sono occupati nelle aziende per più di tre quarti dell'anno; la seconda, detta dei permanenti a tempo ridotto, comprende coloro che lavorano da metà a tre quarti del periodo lavorativo annuale.

Lavoratori non permanenti : persone occupate per meno della metà del periodo lavorativo annuale.

Statistisch overzicht

De arbeidskrachten in de landbouw van de EEG-landen

De in deze bijdrage vermelde gegevens over de verschillende landen berusten op ramingen, welke onder leiding van het Bureau voor de Statistiek der Europese Gemeenschappen door de bevoegde nationale instanties zijn verricht op basis van het beschikbare nationale enquêtémateriaal.

In alle landen van de EEG bestaan er statistieken over de arbeidskrachten in de landbouw. De omvang en de aard van deze nationale statistieken waren echter tot nog toe uitsluitend op nationale doeleinden gericht, zodat er tussen de statistieken van de verschillende landen grote verschillen met betrekking tot de kenmerken van de betrokken personen bestaan. Vergelijkbaarheid van de aldus verkregen gegevens binnen de EEG-landen kon derhalve slechts door ramingen worden bereikt. Deze vormen de basis voor de onderstaande tabellen.

Voorts zijn de volgende verklaringen en definities noodzakelijk :

Tot de *landbouwbedrijven* worden niet de bosbouw- en visserijbedrijven gerekend.

Arbeidskrachten in de landbouwbedrijven : De werkzaamheden in industriële ondernemingen en huishoudelijke werkzaamheden worden niet in aanmerking genomen.

Vaste arbeiders : Arbeidskrachten die gedurende tenminste de helft van de jaarlijkse werktijd werken.

De vaste arbeiders worden bovendien nog verdeeld in twee categorieën : de eerste categorie, de arbeiders met volledige werktijd, omvat alle arbeiders die meer dan driekwart van het jaar in een bedrijf werkzaam zijn; in de tweede categorie van de arbeiders met gedeeltelijke werktijd, zijn die arbeiders begrepen die tussen de helft en driekwart van de jaarlijkse werktijd werkzaam zijn.

Losse arbeiders : Arbeidskrachten die gedurende minder dan de helft van de jaarlijkse werktijd werken.

Statistical note

Agricultural manpower in the EEC Member States

The information on the various countries given in this study is based on estimates worked out from available national surveys by the authorities of the countries in question under the supervision of the SOEC.

All the Member States keep statistics on agricultural manpower. The scale and nature of these statistics are however solely determined by national aims, so that the aspects of the farming population studied differ appreciably. Country-to-country comparability has therefore only been obtained by means of further estimates, which serve as basis for the tables given below.

The following should also be noted :

"Farms" include neither forestry nor fishery enterprises;

Manpower of farms: no account has been taken of work in enterprises working for third persons or of domestic work;

Permanent workers: persons employed during at least half the working year;

Permanent workers have also been divided into two categories: the first—full-time permanent workers—covers all those working on farms for more than three-quarters of the year; the second—part-time workers—covers those working between one half and three-quarters of the working year;

Casual workers: persons employed less than half the working year.

Ständig und nicht ständig beschäftigte Arbeitskräfte 1960
Main-d'œuvre permanente et non permanente en 1960

1 000 Personen
1 000 personnes

Länder Pays	Arbeitskräfte Main-d'œuvre	Betriebsinhaber Chefs d'exploitation	Mithelfende Fam. angehörige Aides familiaux	Lohnarbeiter Saliariés	Zusammen Ensemble
Deutschland (B.R.)	Ständig beschäftigt	922	1 052	331	2 305
	Nicht ständig beschäftigt	637	1 306	295	2 238
	Insgesamt	1 559	2 358	626	4 543
France	Main-d'œuvre permanente	1 747	1 581	743	4 071
	Main-d'œuvre non permanente	[460](1)	[980](1)	.	.
	Ensemble	2 207	2 561	.	.
Italia	Ständig beschäftigt	2 078	1 828	1 335	5 241
	Nicht ständig beschäftigt	345	583	398	1 326
	Insgesamt	2 423	2 411	1 733	6 567
Nederland	Main-d'œuvre permanente	204,2	123,5	77,5	405,2
	Main-d'œuvre non permanente	91,0	97,0	.	.
	Ensemble	295,2	220,5	.	.
Belgique/België	Ständig beschäftigt	172,4	142,3	24,6	339,2
	Nicht ständig beschäftigt	91,3	96,8	20,7	208,8
	Insgesamt	263,7	239,1	45,3	548,0
Luxembourg	Main-d'œuvre permanente	7,1	13,8	1,5	22,4
	Main-d'œuvre non permanente	2,1	1,9	.	.
	Ensemble	9,2	15,7	.	.
EWG / CEE	Ständig beschäftigt	5 131	4 741	2 513	12 384
	Nicht ständig beschäftigt	1 626	3 065	.	.
	Insgesamt	6 757	7 806	.	.

TAB. 1

(1) Geschätzt, auf der Grundlage der Angaben von 1950 und 1955. Es wurde darauf verzichtet, sämtliche Summen, in denen diese geschätzt. Angaben enthalten sind, ebenfalls in Klammern zu setzen.

(1) Evalué d'après les données de 1950 et 1955. On a renoncé à mettre également entre parenthèses toutes les sommes contenant ces données évaluées.

Aufteilung der geleisteten Arbeitstage nach ständig und nicht ständig Beschäftigten sowie nach der Berufstellung 1960 (1)

Répartition des journées de travail fournies, par main-d'œuvre permanente et non permanente et par statut 1960 (1)

in Mio Arbeitstagen und in %

En Mio journées de travail et en %

Länder Pays	Arbeitskräfte Main-d'œuvre	Betriebsinhaber Chefs d'exploitation		Mithelfende Fam. angehörige Aides familiaux		Lohnarbeiter Saliariés		Zusammen Ensemble	
		absolut absolu	%	absolut absolu	%	absolut absolu	%	absolut absolu	%
Deutschland (B.R.)	Ständig beschäftigt	238	84	221	67	86	83	545	76
	Nicht ständig beschäftigt	44	16	110	33	18	17	172	24
	Insgesamt	282	100	331	100	104	100	717	100
France	Main-d'œuvre permanente	570	95	601	88	268	86	1 439	91
	Main-d'œuvre non perm.	29	5	79	12	42	14	150	9
	Total	599	100	680	100	310	100	1 589	100
Italia	Ständig beschäftigt	608	94	515	88	369	88	1 492	90
	Nicht ständig beschäftigt	42	6	67	12	48	12	157	10
	Insgesamt	650	100	582	100	417	100	1 649	100
Nederland	Main-d'œuvre permanente	55,1	92	30,0	85	21,0	78	106,1	87
	Main-d'œuvre non perm.	4,6	8	5,4	15	6,0	22	16,0	13
	Total	59,7	100	35,4	100	27,0	100	122,1	100
Belgique/België	Ständig beschäftigt	51,5	91	35,1	87	6,6	80	93,2	89
	Nicht ständig beschäftigt	4,9	9	5,1	13	1,6	20	11,6	11
	Insgesamt	56,4	100	40,2	100	8,2	100	104,8	100
Luxembourg	Keine Angaben verfügbar	—	—	—	—	—	—	—	—
	Zusammen = 100		54		38		8		100

TAB. 2

(1) Frankreich 1955, da für 1960 keine Angaben vorliegen.

(1) France 1955, données pour 1960 n'étant pas disponibles

**Ständig beschäftigte Arbeitskräfte nach dem Geschlecht und nach Ländern
Main-d'œuvre permanente par sexe et pays**

1 000 Personen

1 000 personnes

TAB. 3

(1) Zu den von Frankreich gelieferten Angaben wurden eine Reihe von Anmerkungen gegeben, die im Heft « Agrarstatistik » No 1-1964 auf Seite 69 veröffentlicht worden sind.

(1) Pour les données fournies par la France une série de remarques ont été publiées dans la « Statistique Agricole » n° 1-1964, page 69

Länder Pays	Betriebsinhaber Chefs d'exploitation			Mithelfende Fam. angehörige Aides familiaux			Lohnarbeitskräfte Salarés			Zusammen Ensemble		
	1950	1955	1960	1950	1955	1960	1950	1955	1960	1950	1955	1960
Männer — Hommes												
Deutschland (B.R.)	1 057	1 027	853	744	536	391	474	364	227	2 275	1 927	1 471
France	1 750(1)	1 634	1 513	732(1)	678	513	770(1)	711(1)	609(1)	3 252	3 023	2 635
Italia	2 087	1 889	1 842	1 675	1 496	918	1 423	1 223	1 081	5 185	4 608	3 841
Niederland	219,5	216,0	200,0	99,5	96,0	76,0	90,1	85,0	76,2	409,1	397,0	352,2
Belgique/België	194,1	171,8	153,3	105,1	76,0	51,7	27,6	23,7	21,7	326,9	271,5	226,7
Luxembourg	7,2	6,8	6,5	8,4	6,5	5,1	2,7	1,8	1,3	18,3	15,1	12,9
EWG / CEE	5 315	4 944	4 568	3 364	2 888	1 955	2 787	2 409	2 016	11 466	10 241	8 539
Frauen — Femmes												
Deutschland (B.R.)	81	81	69	956	764	661	292	188	104	1 329	1 033	834
France	320(1)	266	234	1 430(1)	1 324	1 068	210(1)	183(1)	134(1)	1 960	1 773	1 436
Italia	177	193	236	777	823	910	409	294	254	1 363	1 310	1 400
Niederland	3,5	3,3	4,2	59,0	51,5	47,5	4,1	2,0	1,3	66,6	56,8	53,0
Belgique/België	22,0	21,7	19,1	160,1	152,4	90,6	5,0	3,8	2,8	187,1	177,9	112,5
Luxembourg	0,7	0,7	0,6	16,0	12,8	8,7	0,5	0,4	0,2	17,2	13,9	9,5
EWG / CEE	604	566	563	3 398	3 128	2 786	921	671	496	4 923	4 365	3 845
Zusammen — Ensemble												
Deutschland (B.R.)	1 138	1 108	922	1 700	1 300	1 052	766	552	331	3 604	2 960	2 305
France	2 070(1)	1 900	1 747	2 162(1)	2 002	1 581	980(1)	894(1)	743(1)	5 212	4 796	4 071
Italia	2 264	2 082	2 078	2 452	2 319	1 828	1 832	1 517	1 335	6 548	5 918	5 241
Niederland	223,0	219,3	204,2	158,5	147,5	123,5	94,2	87,0	77,5	475,7	453,8	405,2
Belgique/België	216,1	193,5	172,4	265,2	228,4	142,3	32,6	27,5	24,5	514,0	449,4	339,2
Luxembourg	7,9	7,5	7,1	24,4	19,3	13,8	3,2	2,2	1,5	35,5	29,0	22,4
EWG / CEE	5 919	5 510	5 131	6 762	6 016	4 741	3 708	3 080	2 512	16 389	14 606	12 384

**Ständig beschäftigte Arbeitskräfte nach der Stellung im Beruf in %
Main-d'œuvre permanente par statut, en %**

TAB. 4

(1) Siehe Tabelle 3, Fußnote 1

(1) Voir tableau 3, note 1

Länder Pays	Betriebsinhaber Chefs d'exploitation			Mithelfende Fam. angehörige Aides familiaux			Lohnarbeitskräfte Salarés			Zusammen Ensemble		
	1950	1955	1960	1950	1955	1960	1950	1955	1960	1950	1955	1960
Männer — Hommes												
Deutschland (B.R.)	46	53	58	33	28	27	21	19	15	100	100	100
France	54(1)	54	58	22(1)	22	19	24(1)	24(1)	23(1)	100	100	100
Italia	40	41	48	32	32	24	28	27	28	100	100	100
Niederland	54	54	57	24	24	21	22	22	22	100	100	100
Belgique/België	59	63	67	32	28	23	9	9	10	100	100	100
Luxembourg	39	45	50	46	43	40	15	12	10	100	100	100
EWG / CEE	47	48	53	29	28	23	24	24	24	100	100	100
Frauen — Femmes												
Deutschland (B.R.)	6	8	8	72	74	80	22	18	12	100	100	100
France	16(1)	15	16	73(1)	75	75	11(1)	10(1)	9(1)	100	100	100
Italia	13	15	17	57	63	65	30	22	18	100	100	100
Niederland	5	6	8	89	91	90	6	3	2	100	100	100
Belgique/België	12	12	17	85	86	81	3	2	2	100	100	100
Luxembourg	4	5	6	93	92	92	3	3	2	100	100	100
EWG / CEE	12	13	15	69	72	72	19	15	13	100	100	100

Die relative Entwicklung der ständig beschäftigten Arbeitskräfte, 1950 = 100
Evolution relative de la main-d'œuvre permanente, 1950 = 100

Länder Pays	Betriebsinhaber <i>Chefs d'exploitation</i>		Mithelfende Fam. angehörige <i>Aides familiaux</i>		Lohnarbeitskräfte <i>Salariés</i>		Zusammen <i>Ensemble</i>	
	1955	1960	1955	1960	1955	1960	1955	1960
	Männer — Hommes							
Deutschland (B.R.)	97	81	72	53	77	48	85	65
France	93 (1)	86(1)	93(1)	70(1)	92(1)	79(1)	93	81
Italia	91	88	89	55	86	76	89	74
Nederland	98	91	96	76	94	85	97	86
Belgique/België	89	79	72	49	86	79	83	69
Luxembourg	94	90	77	61	67	48	83	70
EWG / CEE	93	86	86	58	86	72	89	74
Frauen — Femmes								
Deutschland (B.R.)	100	85	80	69	64	36	78	63
France	83(1)	73(1)	93(1)	75(1)	87(1)	64(1)	90	73
Italia	109	133	106	117	72	62	96	103
Nederland	94	120	87	81	49	32	85	80
Belgique/België	99	87	95	57	76	56	95	60
Luxembourg	100	86	80	54	80	40	81	55
EWG / CEE	94	93	92	82	73	54	89	78
Zusammen — Ensemble								
Deutschland (B.R.)	97	81	76	62	72	43	82	64
France	92(1)	84(1)	93(1)	73(1)	91(1)	76(1)	92	78
Italia	92	92	95	75	83	73	90	80
Nederland	98	92	93	78	92	82	95	85
Belgique/België	90	80	86	54	84	75	87	66
Luxembourg	95	90	79	57	69	47	82	63
EWG / CEE	93	87	89	70	83	68	89	76

TAB. 5

(1) Siehe Tabelle 3, Fußnote 1
 (1) Voir tableau 3, note 1

Ständig beschäftigte Arbeitskräfte nach dem Geschlecht in %
Main-d'œuvre permanente par sexe, en %

Länder Pays	Betriebsinhaber <i>Chefs d'exploitation</i>			Mithelfende Fam. angehörige <i>Aides familiaux</i>			Lohnarbeitskräfte <i>Salariés</i>			Zusammen <i>Ensemble</i>		
	1950	1955	1960	1950	1955	1960	1950	1955	1960	1950	1955	1960
	Männer — Hommes											
Deutschland (B.R.)	93	93	93	44	41	37	62	66	69	63	65	64
France	85(1)	86	87	34(1)	34	32	79(1)	80(1)	82(1)	62	63	65
Italia	92	91	89	68	65	50	78	81	81	79	78	73
Nederland	98	98	98	63	65	62	96	98	98	86	87	87
Belgique/België	90	89	89	40	33	36	85	86	89	64	60	67
Luxembourg	91	91	92	34	34	37	84	82	87	52	52	58
EWG / CEE	90	90	89	50	48	41	75	78	80	70	70	69
Frauen — Femmes												
Deutschland (B.R.)	7	7	7	56	59	63	38	34	31	37	35	36
France	15(1)	14	13	66(1)	66	68	21(1)	20(1)	18(1)	38	37	35
Italia	8	9	11	32	35	50	22	19	19	21	22	27
Nederland	2	2	2	37	35	38	4	2	2	14	13	13
Belgique/België	10	11	11	60	67	64	15	14	11	36	40	33
Luxembourg	9	9	8	66	66	63	16	18	13	48	48	42
EWG / CEE	10	10	11	50	52	59	25	22	20	30	30	31

TAB. 6

(1) Siehe Tabelle 3, Fußnote 1
 (1) Voir tableau 3, note 1

TAB. 7

(1) Siehe Tabelle 3, Fußnote 1

(1) Voir tableau 3, note 1

Ständig beschäftigte Arbeitskräfte nach Altersgruppen
Main-d'œuvre permanente par groupe d'âge
1 000 Personen

1 000 personnes

Bezeichnung <i>Désignation</i>	Betriebsinhaber <i>Chefs d'exploitation</i>			Mithelfende Fam. angehörige <i>Aides familiaux</i>			Lohnarbeitskräfte <i>Salariés</i>			Zusammen <i>Ensemble</i>		
	1950	1955	1960	1950	1955	1960	1950	1955	1960	1950	1955	1960
Deutschland (B.R.)												
∧ 65 Jahre	934	919	797	1 498	1 181	889	756	542	325	3 188	2 642	2 011
∇ 65 Jahre	204	189	125	202	119	163	10	10	6	416	318	294
Insgesamt	1 138	1 108	922	1 700	1 300	1 052	766	552	331	3 604	2 960	2 305
France												
∧ 65 ans	1 668(1)	1 550	1 440	2 019(1)	1 895	1 493	930(1)	858(1)	714	4 617	4 303	3 647
∇ 65 ans	402(1)	350	307	143(1)	107	88	50(1)	36(1)	29	595	493	424
Total	2 070(1)	1 900	1 747	2 162(1)	2 002	1 581	980(1)	894(1)	743(1)	5 212	4 796	4 071
Italia												
∧ 65 Jahre	1 914	1 778	1 796	2 395	2 263	1 781	1 779	1 482	1 306	6 088	5 523	4 883
∇ 65 Jahre	350	304	282	57	56	47	53	35	29	460	395	358
Insgesamt	2 264	2 082	2 078	2 452	2 319	1 828	1 832	1 517	1 335	6 548	5 918	5 241
Nederland												
∧ 65 ans	188,9	187,8	187,0	151,5	140,9	121,1	91,0	84,0	76,0	431,4	412,7	384,1
∇ 65 ans	34,1	31,5	17,2	7,0	6,6	2,4	3,2	3,0	1,5	44,3	41,1	21,1
Total	223,0	219,3	204,2	158,5	147,5	123,5	94,2	87,0	77,5	475,7	453,8	405,2
Belgique/België												
∧ 65 Jahre	154,8	.	.	135,0	32,0	.	24,3	.	.	314,1
∇ 65 Jahre	17,5	.	.	7,3	0,6	.	0,3	.	.	25,1
Insgesamt	216,1	193,5	172,4	265,2	228,4	142,3	32,6	27,5	24,5	514,0	449,4	339,2
Luxembourg												
∧ 65 ans	6,8	6,5	6,2	21,1	16,7	12,0	3,1	2,1	1,4	31,0	25,3	19,6
∇ 65 ans	1,1	1,0	0,9	3,3	2,6	1,8	0,1	0,1	0,1	4,5	3,7	2,8
Total	7,9	7,5	7,1	24,4	19,3	13,8	3,2	2,2	1,5	35,5	29,0	22,4
EWG / CEE												
∧ 65 Jahre	4 381	.	.	4 431	3 591	.	2 446	.	.	11 258
∇ 65 Jahre	750	.	.	310	117	.	66	.	.	1 126
Insgesamt	5 919	5 510	5 131	6 762	6 016	4 741	3 708	3 080	2 512	16 389	14 606	12 384

TAB. 8

(1) Siehe Tabelle 3, Fußnote 1

(1) Voir tableau 3, note 1

Ständig beschäftigte Arbeitskräften nach Altersgruppen (%)
Main-d'œuvre permanente par groupe d'âge (%)

Bezeichnung <i>Désignation</i>	Betriebsinhaber <i>Chefs d'exploitation</i>			Mithelfende Fam. angehörige <i>Aides familiaux</i>			Lohnarbeitskräfte <i>Salariés</i>			Zusammen <i>Ensemble</i>		
	1950	1955	1960	1950	1955	1960	1950	1955	1960	1950	1955	1960
< 65 Jahre — < 65 ans												
Deutschland (B.R.)	82	83	86	88	91	85	99	98	98	88	89	78
France	81(1)	82	82	93(1)	95	94	95(1)	96(1)	96	89	90	90
Italia	85	85	86	98	98	97	97	98	98	93	93	93
Nederland	85	86	92	96	96	98	97	97	98	91	91	95
Belgique/België	90	.	.	95	98	.	99	.	.	93
Luxembourg	86	87	87	86	87	87	97	95	93	87	87	88
EWG / CEE	85	.	.	93	97	.	97	.	.	91
≥ 65 Jahre — ≥ 65 ans												
Deutschland (B.R.)	18	17	14	12	9	15	1	2	2	12	11	13
France	19(1)	18	18	7(1)	5	6	5(1)	4(1)	4	11	10	10
Italia	15	15	14	2	2	3	3	2	2	7	7	7
Nederland	15	14	8	4	4	2	3	3	2	9	9	5
Belgique/België	10	.	.	5	2	.	1	.	.	7
Luxembourg	14	13	13	14	13	13	3	5	7	13	13	12
EWG / CEE	15	.	.	7	3	.	3	.	.	9

Vollbeschäftigte Arbeitskräfte
Main-d'œuvre permanente à temps complet

1 000 Personen
1 000 personnes

Bezeichnung Designation	Betriebsinhaber Chefs d'exploitation			Mithelfende Fam. angehörige Aides familiaux			Lohnarbeitskräfte Saliariés			Zusammen Ensemble		
	1950	1955	1960	1950	1955	1960	1950	1955	1960	1950	1955	1960
Deutschland (B.R.)												
Männer	.	974	785	.	505	363	.	338	211	.	1 817	1 359
Frauen	.	24	21	.	188	164	.	111	78	.	323	263
Insgesamt	.	998	806	.	693	527	.	449	289	.	2 140	1 622
France												
Hommes	.	(1 534)(1)	.	.	(636)(1)	.	.	(569)(1)	.	.	(2 739)(1)	.
Femmes	.	(183)(1)	.	.	(779)(1)	.	.	(110)(1)	.	.	(1 072)(1)	.
Total	.	(1 717)(1)	.	.	(1 415)(1)	.	.	(679)(1)	.	.	(3 811)(1)	.
Italia												
Männer	1 642	1 494	1 466	1 406	1 255	769	996	917	839	4 094	3 666	3 074
Frauen	129	147	191	389	450	557	250	180	160	768	777	908
Insgesamt	1 771	1 641	1 657	1 795	1 705	1 326	1 246	1 097	999	4 812	4 443	3 982
Niederland												
Hommes	204,5	200,0	188,0	93,5	88,0	70,0	84,5	80,5	72,5	382,5	368,5	330,5
Femmes	1,5	1,6	2,9	28,5	18,5	20,0	3,0	1,0	0,8	33,0	21,1	23,7
Total	206,0	201,6	190,9	122,0	106,5	90,0	87,5	81,5	73,3	415,5	389,6	354,2
Belgique/België												
Männer	.	.	143,4
Frauen	.	.	17,9
Insgesamt	.	.	161,3
Luxembourg												
Hommes
Femmes
Total

TAB. 9

(1) Die Werte für „vollbeschäftigte Arbeitskräfte“ sind durch Subtraktion aus den französischen Angaben über „ständig beschäftigte Arbeitskräfte insgesamt“, und „teilbeschäftigte Arbeitskräfte“, gebildet worden, da die zur Feststellung der Anzahl der „vollbeschäftigten Arbeitskräfte“, notwendigen Statistiken praktisch vollständig fehlen

(1) Les chiffres concernant la « main-d'œuvre permanente à temps complet » ont été calculés par différence: des données de la France sur l'« ensemble de la main-d'œuvre permanente » on a déduit la « main-d'œuvre permanente à temps partiel », estimation en l'absence quasi-totale des informations statistiques nécessaires

Teilbeschäftigte Arbeitskräfte
Main-d'œuvre permanente à temps partiel

1 000 Personen
1 000 personnes

Bezeichnung Designation	Betriebsinhaber Chefs d'exploitation			Mithelfende Fam. angehörige Aides familiaux			Lohnarbeitskräfte Saliariés			Zusammen Ensemble		
	1950	1955	1960	1950	1955	1960	1950	1955	1960	1950	1955	1960
Deutschland (B.R.)												
Männer	.	53	68	.	31	28	.	26	16	.	110	112
Frauen	.	57	48	.	576	497	.	77	26	.	710	571
Insgesamt	.	110	116	.	607	525	.	103	42	.	820	683
France												
Hommes	.	(100)(1)	.	.	(42)(1)	.	.	(142)(1)	.	.	(284)(1)	.
Femmes	.	(83)(1)	.	.	(545)(1)	.	.	(73)(1)	.	.	(701)(1)	.
Total	.	(183)	.	.	(587)	.	.	(215)	.	.	(985)	.
Italia												
Männer	445	395	376	269	241	149	427	306	242	1 141	942	767
Frauen	48	46	45	388	373	353	159	114	94	595	533	492
Insgesamt	493	441	421	657	614	502	586	420	336	1 736	1 475	1 259
Niederland												
Hommes	15,0	16,0	12,0	66,0	8,0	6,0	5,6	4,5	3,7	26,6	28,5	21,7
Femmes	2,0	1,7	1,3	30,5	33,0	27,5	1,1	1,0	0,5	33,6	35,7	29,3
Total	17,0	17,7	13,3	36,5	41,0	33,5	6,7	5,5	4,2	60,2	64,2	51,0
Belgique/België												
Männer	.	.	9,9
Frauen	.	.	1,2
Insgesamt	.	.	11,1
Luxembourg												
Hommes
Femmes
Total

TAB. 10

(1) Folgende Hypothesen sind unterstellt:
5 % aller männlichen Betriebsinhabern sind teilbeschäftigt;
25 % aller weiblichen Betriebsinhabern sind teilbeschäftigt;
Bei den weiblichen Betriebsinhabern sind 25 % aller ständig und nicht ständig beschäftigten Betriebsinhaber teilbeschäftigt;
6 % aller männlichen mithelfenden Familienangehörigen sind teilbeschäftigt;
66 % aller weiblichen mithelfenden Familienangehörigen sind teilbeschäftigt;
20 % der männlichen ständig beschäftigten Lohnarbeitskräfte sind teilbeschäftigt;
40 % der weiblichen ständig beschäftigten Lohnarbeitskräfte sind teilbeschäftigt

(1) Hypothèses de calcul:
5 % de l'ensemble des chefs d'exploitation masculins sont employés à temps partiel;
25 % de l'ensemble des chefs d'exploitation féminins sont employés à temps partiel;
6 % de l'ensemble des aides familiaux sont employés à temps partiel;
66 % de l'ensemble des aides familiaux féminins sont employés à temps partiel;
20 % des salariés permanents masculins sont employés à temps partiel;
40 % des salariés permanents féminins sont employés à temps partiel

STATISTISCHE MONATZAHLEN
SÉRIES STATISTIQUES MENSUELLES
SERIE STATISTICHE MENSILI
STATISTISCHE MAANDCIJFERS
MONTHLY STATISTICAL FIGURES

Gesamtindex der industriellen Produktion ^{a)}
Indice général de la production industrielle ^{a)}
Indice generale della produzione industriale ^{a)}
Totaal indexcijfer van de industriële produktie ^{a)}
Industrial production : general index ^{a)}

1958 = 100

TAB. 1

- a) Ohne Baugewerbe und ohne Nahrungs- und Genußmittel-industrie
b) Ohne Saarland
c) Bis einschl. 1962 unabhängig von den Monatsindices berechneter Jahresindex
d) Neuer Index, nicht arbeits-täglich bereinigt
- a) *A l'exclusion du bâtiment et de l'industrie des denrées alim., boissons et tabacs*
b) *Sarre non comprise*
c) *Jusqu'en 1962, indice annuel calculé indépendamment des indices mensuels*
d) *Nouvel indice, non corrigé des inégalités de jours ouvrables*

- a) Edilizia, industria alimentare, bevande e tabacco esclusi
b) Saar esclusa
c) Fino al 1962 indice annuale calcolato indipendentemente dagli indici mensili
d) Nuovo indice, non corretto per il numero differente di giorni lavorativi

- a) *Zonder bouwrijverheid en voedings- en genotmiddelenindustrie*

- b) *Zonder Saarland*
c) *Tot en met 1962 onafhankelijk van de maandelijkse indexcijfers berekende jaarindex*
d) *Nieuwe index, ongecorrigeerd voor de invloed van de lengte van de maand*

- a) Excl. building, food, beverages and tobacco
b) Excl. the Saar
c) Up to and including 1962 annual index calculated independently of monthly indices
d) New index, not adjusted for working days

Ø M	Deutschland (B.R.) ^{b)}	France ^{c)}	Italia	Nederland ^{d)}	Belgique Belgique	Luxembourg	EWG - CEE EEG - EEC	United Kingdom	United States
1954	74	76	76	91	86				92
1955	86	82	83	100	96				104
1956	92	88	90	107	103				108
1957	97	96	97	107	104				109
1958	100	100	100	100	100	100	100	100	100
1959	108	101	111	111	105	104	106	105	114
1960	121	111	129	124	112	114	119	113	117
1961	129	117	145	130	117	117	127	113	118
1962	135	123	159	137	123	112	135	114	128
1963	139	130	173	144	131	113	141	119	135
1961	V 132	121	148	129	124	123	131	113	117
	VI 130	122	149	132	123	119	130	118	120
	VII 119	108	147	119	99	118	119	108	114
	VIII 116	84	115	125	113	115	107	91	119
	IX 131	115	150	126	121	115	128	171	121
	X 132	122	152	139	124	116	132	118	125
	XI 138	126	158	139	126	116	137	119	125
	XII 134	129	154	128	121	109	134	111	124
1962	I 125	125	155	139	120	108	130	112	123
	II 131	127	159	129	122	111	134	118	127
	III 130	129	160	141	122	111	135	122	129
	IV 138	129	163	130	126	116	138	112	129
	V 139	130	167	143	128	113	140	119	128
	VI 139	129	160	134	125	114	138	116	130
	VII 125	115	162	132	107	111	127	106	122
	VIII 123	88	126	137	118	107	113	96	126
	IX 141	124	160	132	125	116	137	120	131
	X 139	131	162	150	128	114	140	120	132
	XI 148	135	169	146	133	119	146	122	130
	XII 140	134	167	133	125	109	141	113	127
1963	I 127	130	164	140	120	108	134	112	128
	II 129	129	165	129	124	108	134	120	131
	III 138	121	173	141	128	109	138	123	133
	IV 143	134	179	144	138	114	145	115	134
	V 142	139	181	151	137	117	147	121	136
	VI 147	139	182	136	135	117	149	118	139
	VII 128	124	175	144	112	114	134	110	130
	VIII 127	86	131	138	122	109	116	101	133
	IX 145	134	183	143	138	116	147	126	138
	X 147	141	181	164	140	112	151	127	140
	XI 157	144	184	151	140	114	156	131	138
	XII 144	146	179	149	140	116	150	122	135
1964	I 140	143	179	157	137	115	148	126	137
	II 147	144	179	146	140	117	150	133	140
	III 152	144	186	154	144	125	154	129	141
	IV 150	147	184			129			

Index der bergbaulichen Produktion
Indice de la production des industries extractives
Indice della produzione delle industrie estrattive
Produktie-index van de mijnbouw
Production index of mining and quarrying

1958 = 100

Ø M	Deutschland (B.R.) a)	France	Italia	Nederland b)	Belgique België	Luxembourg	EWG - CEE EEG - EEC	United Kingdom	United States
1961	102	102	125	114	84	108	103	93	107
1962	104	104	125	110	84	94	104	95	110
1963	107	98	120	110	87	99	103	95	113
1962 XI	112	115	131	118	96	93	113	103	111
XII	110	108	128	102	82	96	108	93	108
1963 I	107	104	116	111	83	84	105	89	107
II	107	103	112	101	79	84	103	98	110
III	108	37	123	113	84	114	86	103	109
IV	107	103	125	109	93	97	106	96	112
V	107	118	116	118	95	97	110	104	114
VI	109	114	116	101	86	94	108	94	116
VII	101	102	114	113	67	111	99	86	110
VIII	99	89	111	108	82	109	96	74	117
IX	102	108	126	112	88	102	105	97	117
X	107	114	122	120	93	99	109	102	116
XI	115	116	130	110	96	97	114	105	113
XII	113	108	127	108	92	100	110	92	112
1964 I	114	113	125	118	93	85	112	95	113
II	110	115	131	104	89	90	111	103	113
III	110	112	129	116		93		101	111
IV	109	118				89			

TAB. 2

a) Ohne Saarland
b) Neuer Index, nicht arbeits-
täglich bereinigt

a) Sarre non comprise
b) Nouvel indice, non corrigé des
inégalités de jours ouvrables

a) Saar esclusa
b) Nuovo indice, non corretto per
il numero differente di giorni
lavorativi

a) Zonder Saarland
b) Nieuwe index, ongecorrigeerd
voor de invloed van de lengte van
de maand

a) Excl. the Saar
b) New index, not adjusted for
working days

Produktionsindex der verarbeitenden Industrie a)
Indice de la production des industries manufacturières a)
Indice della produzione delle industrie manifatturiere a)
Produktie-index van de verwerkende industrie a)
Production index of manufacturing industries a)

1958 = 100

Ø M	Deutschland (B.R.) b)	France	Italia	Nederland c)	Belgique België	Luxembourg	EWG - CEE EEG - EEC	United Kingdom	United States
1961	132	118	147	131	123	118	129	116	119
1962	137	125	163	139	130	114	137	116	129
1963	141	132	178	146	139	114	144	120	136
1962 XI	151	136	173	148	139	121	149	122	132
XII	141	135	170	133	132	111	143	111	129
1963 I	126	129	167	139	126	109	134	110	129
II	129	128	168	129	132	109	135	118	133
III	139	128	178	141	136	109	142	124	136
IV	146	136	185	147	146	115	149	115	137
V	146	141	186	155	146	118	151	123	139
VI	151	142	188	140	144	119	153	122	141
VII	130	126	180	148	121	115	137	113	131
VIII	129	85	132	141	129	109	116	104	133
IX	149	136	188	145	148	116	151	129	139
X	150	143	186	167	148	113	154	130	142
XI	161	146	189	153	148	116	160	133	141
XII	145	148	183	149	148	116	152	122	138
1964 I	140	143	183	157	144	116	149	126	139
II	149	145	182	148	149	119	153	133	143
III	154	145	190	155		126		130	144
IV	154	149	188			131			

TAB. 3

a) Ohne Nahrungs- und Genuß-
mittelindustrie
b) Ohne Saarland
c) Neuer Index, nicht arbeits-
täglich bereinigt

a) A l'exclusion de l'industrie des
denrées alimentaires, boissons et
tabacs

b) Sarre non comprise
c) Nouvel indice, non corrigé des
inégalités de jours ouvrables

a) Industria alimentare, bevande e
tabacco esclusi
b) Saar esclusa

c) Nuovo indice, non corretto per
il numero differente di giorni
lavorativi

a) Zonder voedings- en genot-
middelenindustrie
b) Zonder Saarland

c) Nieuwe index, ongecorrigeerd
voor de invloed van de lengte van
de maand

a) Excl. foodstuffs, beverages and
tobacco

b) Excl. the Saar
c) Neu index, not adjusted for
working days

4

Produktionsindex der Textilindustrie
Indice de la production de l'industrie textile
Indice della produzione delle industrie tessili
Produktie-index van de textielindustrie
Production index of textile industry

1958 = 100

TAB. 4

a) Ohne Saarland
b) Neuer Index, nicht arbeits-täglich bereinigt

a) Sarre non comprise
b) Nouvel indice, non corrigé des inégalités de jours ouvrables

a) Saar esclusa
b) Nuovo indice, non corretto per il numero differente di giorni lavorativi

a) Zonder Saarland
b) Nieuwe Index, ongecorrigeerd voor de invloed van de lengte van de maand

a) Excl. the Saar
b) Neu index, not adjusted for working days

Ø M	Deutschland (B.R.) a)	France	Italia	Nederland b)	Belgique België	Luxembourg	EWG - CEE EEG - EEC	United Kingdom	United States	
1961	110	109	120	122	130	71	114	107	113	
1962	112	109	129	123	133	65	116	105	122	
1963	115	118	133	135	143	52	122	110	124	
1962	XI	125	122	139	132	153	65	129	117	122
	XII	114	114	131	110	138	59	119	103	115
1963	I	113	117	134	139	133	66	121	103	119
	II	113	122	135	126	142	61	122	109	123
	III	117	120	134	134	139	61	124	111	127
	IV	119	125	141	135	150	57	128	103	122
	V	121	127	139	144	148	51	129	113	128
	VI	117	135	139	119	145	48	128	107	129
	VII	101	100	137	119	109	44	109	100	112
	VIII	94	58	77	134	132	40	86	94	128
	IX	120	119	144	139	151	50	127	116	127
	X	124	132	145	155	155	53	134	124	127
	XI	131	137	140	142	158	50	137	125	126
	XII	112	127	127	135	151	48	123	108	120
1964	I	121	129	123	146	146	47	127	115	123
	II	122	134	136	142	149	35	131	121	130
	III	124	133	140			33		112	130
	IV	122	134	142			37			

5

Produktionsindex der Papier erzeugenden Industrie
Indice de la production de l'industrie du papier et du carton
Indice della produzione delle industrie della carta e del cartone
Produktie-index van de papierindustrie
Production index of the paper and paper board industry

1958 = 100

TAB. 5

a) Ohne Saarland
b) Neuer Index, nicht arbeits-täglich bereinigt
c) Einschl. graphisches Gewerbe und Verlagswesen

a) Sarre non comprise
b) Nouvel indice, non corrigé des inégalités de jours ouvrables

c) Y compris imprimerie et édition

a) Saar esclusa
b) Nuovo indice, non corretto per il numero differente di giorni lavorativi

c) Compr. stampa e edizione

a) Zonder Saarland
b) Nieuwe Index, ongecorrigeerd voor de invloed van de lengte van de maand

c) Incl. drukkerijen en uitgeverijen

a) Excl. the Saar
b) New index, not adjusted for working days

c) Incl. printing and publication

Ø M	Deutschland (B.R.) a)	France	Italia	Nederland b)	Belgique België	Luxembourg	EWG - CEE EEG - EEC	United Kingdom c)	United States	
1961	118	126	137	131	126	—	124	120	117	
1962	120	130	148	135	131	—	128	122	123	
1963	124	138	157	151	145	—	135	128	129	
1962	XI	126	138	156	143	145	—	136	134	127
	XII	117	138	139	123	132	—	128	116	112
1963	I	120	140	153	152	144	—	134	123	122
	II	121	141	149	141	141	—	133	122	130
	III	125	143	159	148	140	—	137	125	131
	IV	120	141	162	148	146	—	135	126	129
	V	130	151	163	160	145	—	144	134	130
	VI	128	147	168	139	147	—	141	127	132
	VII	122	124	155	148	113	—	128	119	117
	VIII	123	73	126	135	137	—	110	107	135
	IX	125	144	162	155	155	—	139	130	131
	X	125	146	164	175	160	—	142	145	139
	XI	130	150	165	162	160	—	145	147	132
	XII	117	152	158	152	160	—	138	130	119
1964	I	124	149	160	171	163	—	142	142	130
	II	128	152	159		162	—		142	136
	III	129	150	167			—		132	
	IV	130	155				—			

Produktionsindex der Leder erzeugenden Industrie
Indice de la production de l'industrie du cuir
Indice della produzione delle industrie del cuoio
Produktie-index van de lederindustrie
Production index of the leather industry

1958 = 100

Ø M	Deutschland (B.R.) a)	France	Italia	Nederland b)	Belgique België	Luxembourg	EWG - CEE EEG - EEC	United Kingdom	United States
1961	95	88	132	103	106	—	96	102	104
1962	93	82	134	102	110	—	92	97	107
1963	91	83	143	—	115	—	—	99	104
1962 XI	102	88	153	108	134	—	101	102	102
XII	94	85	146	91	117	—	94	93	96
1963 I	94	83	139	110	129	—	95	100	102
II	91	85	140	103	112	—	93	101	110
III	91	87	139	101	112	—	94	103	109
IV	89	89	138	98	114	—	94	92	99
V	93	84	138	105	107	—	94	103	98
VI	87	97	152	101	114	—	97	100	105
VII	83	63	140	107	74	—	80	91	93
VIII	84	50	92	85	106	—	71	76	113
IX	91	86	145	104	118	—	94	105	110
X	95	88	152	118	121	—	98	106	110
XI	103	92	177	118	136	—	106	109	102
XII	91	87	168	—	135	—	—	99	98
1964 I	92	85	160	—	142	—	—	105	101
II	94	89	153	—	131	—	—	108	111
III	93	85	151	—	—	—	—	96	—
IV	91	82	—	—	—	—	—	—	—

TAB. 6

- a) Ohne Saarland
b) Neuer Index, nicht arbeits-
täglich bereinigt
- a) Sarre non comprise
b) Nouvel indice, non corrigé des
inégalités de jours ouvrables
- a) Saar esclusa
b) Nuovo indice, non corretto per
il numero differente di giorni
lavorativi
- a) Zonder Saarland
b) Nieuwe index, ongecorrigeerd
voor de invloed van de lengte van
de maand
- a) Excl. the Saar
b) New index, not adjusted for
working days

Produktionsindex der chemischen Industrie
Indice de la production de l'industrie chimique
Indice della produzione delle industrie chimiche
Produktie-index van de chemische industrie
Production index of the chemical industry

1958 = 100

Ø M	Deutschland (B.R.) a)	France	Italia	Nederland b)	Belgique België	Luxembourg	EWG - CEE EEG - EEC	United Kingdom	United States
1961	140	135	168	b)	139	105	—	125	129
1962	157	146	192	—	161	105	—	130	142
1963	173	159	208	—	153	106	—	140	155
1962 XI	167	155	191	—	171	115	—	137	145
XII	159	155	201	—	145	107	—	126	143
1963 I	155	149	192	—	161	105	—	130	145
II	162	154	189	—	154	106	—	139	149
III	170	141	202	—	164	104	—	142	152
IV	175	159	213	—	167	109	—	140	156
V	177	168	210	—	154	111	—	144	157
VI	185	168	217	—	148	110	—	141	158
VII	164	160	206	—	144	107	—	136	151
VIII	165	121	196	—	143	94	—	128	157
IX	174	165	216	—	153	102	—	144	159
X	177	166	211	—	148	105	—	150	161
XI	191	169	229	—	145	106	—	150	160
XII	180	176	220	—	153	111	—	138	157
1964 I	180	176	223	—	160	104	—	148	160
II	189	179	182	—	147	109	—	156	162
III	195	176	230	—	—	113	—	152	164
IV	150	177	229	—	—	115	—	—	—

TAB. 7

- a) Ohne Saarland
b) Veröffentlichung unterbrochen
für die chemische Industrie im
engeren Sinne
- a) Sarre non comprise
b) Publication interrompue pour la
chimie proprement dite
- a) Saar esclusa
b) Pubblicazione interrotta per
l'industria chimica propria
- a) Zonder Saarland
b) Publikatie onderbroken voor de
chemische industrie in engere zin
- a) Excl. the Saar
b) Publication interrupted for
the chemical industry "stricto
sensu"

Produktionsindex der metallverarbeitenden Industrie
Indice de la production de l'industrie transformatrice des métaux
Indice della produzione delle industrie trasformatrici dei metalli
Produktie-index van de metaalverwerkende industrie
Production index of metal industries

8

1958 = 100

TAB. 8

a) Ohne Saarland
 b) Neuer Index, nicht arbeits-
 täglich bereinigt

a) *Sarre non compris*
 b) *Nouvel indice, non corrigé des*
inégalités de jours ouvrables

a) Saar esclusa
 b) Nuovo indice, non corretto per
 il numero differente di giorni
 lavorativi

a) *Zonder Saarland*
 b) *Nieuwe index, ongecorrigeerd*
voor de invloed van de lengte van
de maand

a) Excl. the Saar
 b) New index, not adjusted for
 working days

Ø M	Deutschland (B.R.) a)	France	Italia	Nederland b)	Belgique België	Luxembourg	EWG - CEE EEG - EEC	United Kingdom	United States
1961	135	115	149	135	118	98	130	113	120
1962	139	124	163	144	125	95	138	115	134
1963	141	129	185	149	141	91	144	119	142
1962	XI	153	135	182	156	132	99	119	139
	XII	149	137	176	140	131	148	113	140
1963	I	128	127	175	143	115	98	110	138
	II	132	123	173	127	126	93	119	139
	III	142	124	188	135	132	94	126	140
	IV	146	135	197	149	149	97	111	140
	V	143	134	204	157	153	94	122	141
	VI	155	138	208	139	152	90	123	146
	VII	126	121	199	157	123	86	110	138
	VIII	121	78	95	147	126	82	101	131
	IX	148	129	201	144	153	90	127	144
	X	146	143	196	172	150	91	124	148
	XI	161	144	191	158	153	91	129	148
	XII	149	149	191	154	153	92	121	149
1964	I	141	139	189	140	94	122	147	
	II	149	136	191	152	87	130	149	
	III	154	138	192	156	91	129	150	
	IV	150	142	185		89			

Produktionsindex der Nahrungs- und Genußmittelindustrie
Indice de la production de l'ind. des denrées aliment., boissons et tabacs
Indice della produzione dell'industria alimentare, bevande e tabacco
Produktie-index van de voedings- en genotmiddelenindustrie
Production index of the food, beverages and tobacco industries

9

1958 = 100

TAB. 9

a) Ohne Saarland
 b) Neuer Index, nicht arbeits-
 täglich bereinigt

a) *Sarre non comprise*
 b) *Nouvel indice, non corrigé des*
inégalités de jours ouvrables

a) Saar esclusa
 b) Nuovo indice, non corretto per
 il numero differente di giorni
 lavorativi

a) *Zonder Saarland*
 b) *Nieuwe index, ongecorrigeerd*
voor de invloed van de lengte
van de maand

a) Excl. the Saar
 b) New index, not adjusted for
 working days

Ø M	Deutschland (B.R.) a)	France	Italia	Nederland b)	Belgique België	Luxembourg	EWG - CEE EEG - EEC	United Kingdom	United States	
1961	110	106	120	113	110	127	112	110	111	
1962	115	111	126	116	117	113	117	112	114	
1963	122	115	137	121	121	120	124	115	117	
1962	XI	146	154	145	127	121		120	116	
	XII	127	161	116	110	106		108	109	
1963	I	101	121	130	103	107	115	102	107	
	II	104		121	100	107		101	108	107
	III	107		134	112	115		105	115	110
	IV	120	112	141	115	114	123	112	110	
	V	119		141	123	124		121	115	
	VI	127		136	119	123		137	122	120
	VII	120	110	116	125	131	119	115	118	
	VIII	117		111	119	139		125	110	127
	IX	118		145	121	126		114	117	130
	X	140	116	154	141	127	139	122	129	
	XI	150		167	151	124		120	123	118
	XII	139		166	126	117		127	114	113
1964	I	112	140	109	115	100		103	112	
	II	109	133	93	110	106		112	111	
	III	115	134			134		114	111	
	IV	119					121			

Steinkohle: Leistung je Mann und Schicht unter Tage ^{a)}
Houille: Rendement par ouvrier du fond et par poste dans les mines ^{a)}
Carbon fossile: rendimento per operaio e per turno nelle miniere ^{a)}
Steenkool: prestatie per man en per dienst ondergronds ^{a)}
Hard coal: output per manshift underground ^{a)}

kg

Ø M	Deutschland (B.R.)	France	Italia ^{b)}	Nederland	Belgique België	EWG - CEE EEG - EEC	United Kingdom
1958	1 708	1 680	1 039	1 572	1 261	1 634	1 786
1961	2 279	1 878	1 573	2 103	1 714	2 100	2 057
1962	2 459	1 922	1 676	2 117	1 818	2 229	2 214
1963	2 618	1 958	2 000	2 137	1 820	2 331	2 333
1962 XI	2 527	1 956	2 175	2 156	1 846	2 280	2 291
XII	2 544	1 943	2 018	2 064	1 893	2 288	2 278
1963 I	2 577	1 937	1 825	2 110	1 855	2 299	2 258
II	2 638	1 971	1 864	2 224	1 883	2 344	2 361
III	2 604	.	1 572	2 229	1 854	2 455 ^{c)}	2 391
IV	2 607	1 892	1 783	2 213	1 856	2 318	2 340
V	2 608	1 999	2 077	2 151	1 857	2 331	2 359
VI	2 580	1 965	2 064	2 108	1 780	2 289	2 306
VII	2 608	1 956	1 994	2 043	1 738	2 320	2 329
VIII	2 620	1 893	2 114	2 110	1 747	2 302	2 205
IX	2 612	1 948	2 213	2 128	1 793	2 311	2 220
X	2 638	1 990	2 173	2 124	1 812	2 337	2 386
XI	2 630	2 031	2 474	2 095	1 805	2 344	2 421
XII	2 687	2 004	2 168	2 120	1 841	2 367	2 384
1964 I	2 705	2 032	1 999	2 244	1 809	2 393	2 403
II	2 731	2 072	2 087	2 256	1 824	2 415	2 473
III	2 738	2 080	1 974	2 333	1 802	2 426	2 483
IV	2 715	2 076	2 150	2 252	1 800	2 402	2 413

TAB. 10

- a) Neue Reihe auf Basis t = t
b) Sulcis
c) Ohne Frankreich
- a) Nouvelles séries sur la base t = t
b) Sulcis
c) Sans la France
- a) Nuova serie sulla base t = t
b) Sulcis
c) Escluse la Francia
- a) Nieuwe reeks t = t
b) Sulcis
c) Zonder Frankrijk
- a) New series t = t
b) Sulcis
c) Excluding France

Steinkohle: Förderung ^{a)}
Houille: extraction ^{a)}
Carbon fossile: estrazione ^{a)}
Steenkool: produktie ^{a)}
Hard coal: production ^{a)}

1000 t

Ø M	Deutschland (B.R.)	France	Italia	Nederland	Belgique België	EWG-CEE EEG-EEC	United Kingdom	United States ^{b)}	SSSR
1958	12 875	4 810	60	1 023	2 255	21 023	18 272	32 446	29 419
1961	12 358	4 363	62	1 076	1 795	19 654	16 127	31 585	31 418
1962	12 259	4 363	58	986	1 769	19 435	16 716	33 019	32 200
1963	12 352	3 979	49	982	1 785	19 147	16 578	35 631	33 100
1962 XII	11 647	4 155	51	862	1 756	18 471	16 501	30 936	
1963 I	13 630	4 724	58	1 078	2 017	21 507	16 656	34 806	} 32 600
II	11 816	4 403	42	974	1 719	18 954	18 199	32 068	
III	12 808	92	47	1 034	1 853	15 836	18 365	31 912	
IV	12 246	3 692	46	956	1 875	18 816	16 283	35 803	} 32 600
V	12 921	4 738	54	1 071	1 917	20 703	18 322	38 647	
VI	10 900	4 191	46	866	1 611	17 614	15 866	36 873	
VII	12 458	4 235	51	986	1 331	19 062	14 964	26 268	} 33 600
VIII	11 758	3 751	48	923	1 663	18 143	12 454	39 551	
IX	11 654	4 104	48	969	1 712	18 488	16 362	37 557	
X	13 406	4 907	54	1 059	1 964	21 390	17 731	41 734	} 33 600
XI	12 561	4 566	47	946	1 855	19 974	17 754	35 554	
XII	12 067	4 350	43	921	1 901	19 282	15 978	36 377	
1964 I	13 954	4 946	41	1 079	2 022	22 044	17 029	37 673	} 33 970
II	12 157	4 577	38	919	1 799	19 491	16 541	32 288	
III	12 281	4 350	33	1 042	1 793	19 499	16 635		
IV	13 198	4 944	53	1 004	2 005	21 204			
V	11 085	4 406	40	859	1 637	18 027			

TAB. 11

- a) Neue Reihe auf Basis t = t
b) Einschl. geringer Mengen Lignite
- a) Nouvelles séries sur la base t = t
b) Y compris de faibles quantités de lignite
- a) Nuova serie sulla base t = t
b) Comprese piccole quantità di lignite
- a) Nieuwe reeks t = t
b) Met inbegrip van geringe hoeveelheden bruinkool
- a) New series t = t
b) Incl. small quantities of lignite

Steinkohle: Gesamtbestände bei den Zechen ^{a)}
Houille: stocks totaux des mines ^{a)}
Carbon fossile: stocks totali presso le miniere ^{a)}
Steenkool: totale voorraden bij de mijnen ^{a)}
Hard coal: total pithead stocks ^{a)}

1 000 t

TAB. 12

- a) Neue Reihe auf Basis t = t
 a) *Nouvelles séries sur la base t = t*
 a) Nuova serie sulla base t = t
 a) *Nieuwe reeks t = t*
 a) New series t = t

Ø M	Deutschland (B.R.)	France	Italia	Nederland	Belgique België	EWG - CEE EEG - EEC	United Kingdom
1958	9 473	7 380	21	877	6 928	24 699	19 984
1961	8 302	11 618	8	663	4 394	24 984	21 495
1962	6 166	8 550	43	604	1 351	16 714	25 767
1963	3 813	6 123	68	428	454	10 885	19 600
1962 XII	6 166	8 550	43	604	1 351	16 714	25 767
1963 I	6 242	8 078	54	614	1 294	16 283	24 798
II	5 616	7 412	58	605	1 158	14 848	22 126
III	4 881	6 701	68	543	974	13 168	21 453
IV	4 417	6 693	80	485	766	12 441	21 449
V	4 648	6 711	92	531	726	12 707	21 804
VI	4 205	6 613	94	487	631	12 030	22 448
VII	4 396	6 623	73	484	563	12 139	22 365
VIII	4 143	6 728	61	464	473	11 869	22 283
IX	3 852	6 457	50	500	460	11 320	22 179
X	4 151	6 325	51	544	466	11 537	21 627
XI	4 059	6 418	56	532	481	11 546	21 258
XII	3 813	6 123	68	428	454	10 885	19 915
1964 I	4 605	5 788	74	495	592	11 554	18 130
II	5 121	5 515	84	526	726	11 970	18 077
III	5 789	5 442	90	579	901	12 800	18 300
IV	7 120	6 013	101	641	1 055	14 930	
V	7 050	6 418	102	638	1 093	15 301	

Erzeugung von Steinkohlenkoks
Production de coke de four
Produzione di coke di cokeria
Produktie van cokesovencokes
Production of coke-oven coke

1 000 t

TAB. 13

- a) Ohne Koksgrus
 a) *Poussier de coke non compris*
 a) *Esclusa la polvere di coke*
 a) *Zonder cokesgruis*
 a) *Excl. coking duff*

Ø M	Deutschland (B.R.)	France	Italia	Nederland	Belgique België	Luxembourg	EWG - CEE EEG - EEC	United Kingdom ^{a)}	United States
1958	3 968	1 039	280	340	576	—	6 203	1 562	4 354
1961	3 691	1 121	325	380	604	—	6 121	1 506	4 160
1962	3 572	1 124	361	356	600	—	6 012	1 316	4 175
1963	3 466	1 119	383	355	600	—	5 923	1 311	4 458
1962 XII	3 562	1 208	414	389	613	—	6 185	1 300	3 775
1963 I	3 774	1 184	396	406	628	—	6 387	1 337	4 175
II	3 469	1 111	359	355	577	—	5 873	1 238	3 888
III	3 628	810	398	384	632	—	5 852	1 381	4 540
IV	3 343	1 073	378	350	593	—	5 736	1 259	4 685
V	3 484	1 187	398	345	601	—	6 016	1 272	4 919
VI	3 288	1 131	372	327	584	—	5 702	1 239	4 678
VII	3 442	1 111	385	341	576	—	5 856	1 296	4 400
VIII	3 402	1 054	389	338	598	—	5 781	1 237	4 126
IX	3 308	1 133	367	337	581	—	5 726	1 275	4 084
X	3 496	1 203	385	356	615	—	6 055	1 383	4 312
XI	3 410	1 181	372	352	593	—	5 908	1 372	4 713
XII	3 542	1 236	395	372	626	—	6 172	1 445	4 977
1964 I	3 677	1 249	392	387	614	—	6 318	1 390	5 134
II	3 414	1 167	345	355	555	—	5 835		
III	3 635	1 203	391	388	627	—	6 245		
IV	3 542	1 155	373	381	622	—	6 073		
V	3 608	1 170	390	381	612	—	6 161		

Nettoerzeugung von Elektrizität
Production nette d'électricité
Produzione netta di elettricità
Nettoproductie van elektriciteit
Output of electricity (net)

Mio kWh

Ø M	Deutschland (B.R.) ^{a)}	France	Italia	Nederland	Belgique België	Luxembourg	EWG-CEE EEG-EEC ^{a)}	United Kingdom	United States	SSSR
1958	7 859	5 148	3 724	1 093	1 043	102	18 969	8 942	60 396	19 617
1961	9 923	6 387	4 947	1 388	1 247	121	24 013	11 533	73 226	27 300
1962	10 780	6 938	5 255	1 518	1 368	121	25 980	12 634	78 588	30 775
1963	11 697	[7 365]	[5 762]	1 653	1 483	147	[28 107]	13 612	83 991	34 330
1962 XI	12 010	7 577	5 575	1 763	1 555	134	28 614	14 545	78 109	
XII	12 396	8 093	5 748	1 773	1 600	157	29 767	16 184	82 702	
1963 I	13 183	(8 556)	[6 033]	1 930	1 665	150	[31 517]	18 554	86 509	} [36 080]
II	11 765	(7 516)	[5 355]	1 664	1 501	126	[27 927]	16 169	77 123	
III	12 549	(6 841)	[5 605]	1 708	1 599	123	[28 425]	14 892	81 530	
IV	11 094	(7 050)	[5 364]	1 533	1 460	130	[26 631]	12 744	78 273	} [31 920]
V	10 927	(7 235)	[5 877]	1 563	1 399	152	[27 153]	12 421	81 756	
VI	9 846	(7 019)	[5 624]	1 376	1 316	143	[25 324]	10 361	83 665	
VII	10 628	(6 980)	[5 957]	1 414	1 253	151	[26 383]	10 511	88 703	} [34 710]
VIII	10 789	(5 840)	[5 297]	1 469	1 324	153	[24 872]	10 494	89 861	
IX	11 180	(7 050)	[5 795]	1 580	1 420	155	[27 180]	11 670	82 892	
X	12 803	(7 890)	[6 027]	1 824	1 608	154	[30 306]	13 657	84 845	} [34 623]
XI	12 531	(7 770)	[5 902]	1 828	1 553	158	[29 742]	14 726	82 437	
XII	13 069	(8 620)	[6 311]	1 947	1 702	170	[31 819]	17 143	90 302	
1964 I	13 594	(8 760)	[6 512]	2 032	1 715	177	[32 790]	[17 728]	90 642	} [40 410]
II	12 622	(7 740)	[5 976]	1 810	1 555	156	[29 859]	[17 027]	84 613	
III	12 936	(8 160)	[6 146]	1 862	1 670	168	[30 942]			
IV		(7 930)	[5 968]	1 739	1 605	184				

TAB. 14

a) Revidierte Reihe: ab jetzt
einschl. Berlin (West)a) Série révisée comprenant doré-
navant Berlin-Ouesta) Serie revidata comprendente
d'ora in poi Berlino-Ovesta) Herzene reeks: voortaan met
inbegrip van Berlijn (West)a) Revised table including Berlin-
West from now on

Verarbeitung von Rohöl
Pétrole brut traité
Petrolio grezzo lavorato
Verwerking van ruwe aardolie
Crude petroleum refinery throughput

1 000 t

Ø M	Deutschland (B.R.)	France	Italia	Nederland	Belgique België	Luxembourg	EWG-CEE EEG-EEC	United Kingdom	United States
1958	1 280	2 483	2 015	1 325	542	—	7 645	2 788	.
1961	2 943	3 089	2 913	1 791	660	—	11 396	4 158	33 637
1962	3 322	3 322	3 488	2 020	705	—	12 857	4 428	34 569
1963	3 932	3 895	3 967	2 080	1 013	—	14 887	4 924	35 707
1962 XI	3 483	3 589	3 647		725	—		4 437	33 921
XII	3 537	3 566	3 828		701	—		4 732	35 623
1963 I	3 614	3 887	3 821	} [1 950]	811	—	} [13 902]	4 660	36 407
II	3 397	3 270	3 569		1 004	—		4 192	33 975
III	3 861	3 633	3 891		1 098	—		4 765	36 353
IV	3 572	3 663	3 745	} [1 997]	940	—	} [14 166]	4 619	33 745
V	3 741	3 837	3 870		1 028	—		4 754	35 664
VI	3 938	3 636	3 515		1 021	—		4 546	35 623
VII	4 082	3 908	3 922	} [2 017]	1 024	—	} [15 155]	4 318	36 853
VIII	4 260	3 996	4 035		1 047	—		4 218	36 961
IX	3 976	4 158	3 983		1 022	—		3 980	35 164
X	4 109	4 146	4 227	} [2 354]	1 058	—	} [16 325]	4 285	36 069
XI	4 088	4 130	4 249		1 044	—		4 838	35 272
XII	4 550	4 471	4 780		1 060	—		4 993	36 394
1964 I	4 617	4 435	4 688	} [2 488]	1 088	—	} [17 163]	5 107	36 934
II	4 340	4 277	4 736		1 090	—		4 817	
III	4 515	4 515	4 835		889	—		4 767	
IV	4 199	3 816							

Erzeugung von Kokerei- und Gaswerksgas
Production de gaz de cokerie et de gaz d'usine
Produzione di gas di cokeria e di gas d'officina
Produktie van cokesoven- en stadsgas
Production of gas (coke ovens and gasworks)

16

Tcal

TAB. 16

a) Ohne Nordirland. Erzeugung der Gaswerke einschl. hinzugekaufte Mengen; rund 3/4 der Gesamterzeugung

a) *Irlande du Nord non comprise. Gaz produit et acheté par les usines à gaz; environ 3/4 de la production totale*

a) *Esclusa l'Irlanda Settentrionale. Gas prodotto ed acquistato dalle officine da gas, rappresentante circa i 3/4 della produzione totale*

a) *Zonder Noord-Ierland. Het door de gasfabrieken geproduceerde en bijgekochte gas vormt ongeveer 3/4 van de totale productie*

a) Excl. Northern Ireland. Production in gas-works plus additional quantities purchased; approx. 3/4 of total production

Ø M	Deutschland (B.R.)	France	Italia	Nederland	Belgique België	Luxembourg	EWG - CEE EEG - EEC	United Kingdom a)
1958	9 318	2 642	743	1 050	1 104	8	14 865	5 941
1961	8 988	2 394	847	1 058	1 166	8	14 461	6 019
1962	8 855	2 397	931	1 038	1 172	8	14 401	6 305
1963	8 606	2 490	963	1 089	1 158	8	14 314	6 611
1962 XII	9 404	2 772	1 111	1 161	1 250	9	15 707	7 947
1963 I	9 973	2 928	1 063	1 358	1 314	10	16 646	9 530
II	8 929	2 804	983	1 217	1 169	8	15 110	8 260
III	9 188	2 125	1 060	1 198	1 230	9	14 810	7 877
IV	8 388	2 291	943	1 057	1 142	8	13 829	6 432
V	8 549	2 641	966	959	1 151	8	14 274	6 188
VI	7 619	2 343	908	937	1 110	8	12 925	4 982
VII	7 944	2 315	902	988	1 092	8	13 259	5 010
VIII	8 128	2 207	885	992	1 128	8	13 348	4 509
IX	8 029	2 304	938	996	1 112	8	13 387	5 240
X	8 681	2 517	970	1 072	1 165	8	14 413	6 193
XI	8 541	2 446	946	1 053	1 125	8	14 119	6 767
XII	9 300	2 966	1 034	1 242	1 161	8	15 711	8 346
1964 I	9 771	3 092	1 021	1 249	1 195	9	16 337	8 730
II	8 862	2 705	933	1 129	1 081	8	14 718	8 126
III	9 358	2 817	960	1 244	1 151	8	15 538	7 460
IV		2 529	961					
V		2 375						

Förderung von Eisenerz (Roherz)
Extraction brute de minerai de fer
Estrazione grezza di minerale di ferro
Winning van ijzererts (ruwerts)
Production of iron ore (unworked)

17

1 000 t

Ø M	Deutschland (B.R.)	France	Italia	Nederland	Belgique België	Luxembourg	EWG-CEE EEG-EEC	United Kingdom	United States	SSSR
1958	1 499	5 015	179	—	10	553	7 256	1 238	5 722	7 400
1961	1 572	5 617	172	—	9	622	7 992	1 398	6 057	9 803
1962	1 387	5 593	165	—	7	542	7 694	1 293	6 124	10 675
1963	1 075	4 873	142	—	8	583	6 681	1 263	6 125	11 417
1962 XII	1 176	5 227	131	—	9	526	7 070	1 170	3 157	
1963 I	1 258	5 806	132	—	9	516	7 721	1 443*	3 378	} 10 900
II	1 168	5 384	110	—	6	480	7 149	1 272	3 202	
III	1 231	2 678	151	—	11	696	4 768	1 227	3 823	
IV	1 071	5 490	142	—	10	562	7 275	1 162	4 096	} 11 430
V	1 130	5 660	135	—	11	558	7 493	1 527*	8 454	
VI	1 002	5 168	127	—	11	498	6 805	1 084	9 068	
VII	1 032	4 619	162	—	9	695	6 517	1 279*	8 998	} 12 000
VIII	1 011	3 588	166	—	10	662	5 437	998	8 936	
IX	1 017	4 969	144	—	7	594	6 730	1 120	8 641	
X	1 085	5 515	150	—	4	618	7 372	1 454*	7 355	} 11 330
XI	1 011	4 764	153	—	3	565	6 496	1 297	3 930	
XII	881	4 842	135	—	5	544	6 407	1 287	3 621	
1964 I	1 020	5 503	131	—	6	519	7 180	1 753*	4 132	} 11 700
II	1 012	5 078	118	—	5	534	6 747	1 313		
III	938	5 234	122	—	6	543	6 843	1 265		
IV	945	5 652	131	—	5	537	7 270	1 680*		
V	912	5 010	118	—	5	564	6 609			

Erzeugung von Rohstahl (Blöcke und Flüssigstahl)

Production d'acier brut (lingots et moulages)

Produzione di acciaio grezzo (lingotti e getti)

Produktie van ruwstaal (ruwe blokken en vloeibaar staal voor gietwerk)

Production of crude steel (ingots and metal for casting)

1 000 t

Ø M	Deutschland (B.R.)	France	Italia	Nederland	Belgique Belgie	Luxembourg	EWG-CEE EEG-EEC	United Kingdom	United States	SSSR
1958	2 189	1 219	537	120	501	282	4 848	1 656	6 593	4 577
1961	2 788	1 465	782	164	584	343	6 125	1 870	7 538	5 896
1962	2 714	1 436	813	174	613	334	6 084	1 735	7 598	6 359
1963	2 633	1 463	846	195	627	336	6 101	1 907	8 433	6 683
1962 XII	2 295	1 461	844	170	616	317	5 703	1 391	7 474	
1963 I	2 644	1 473	870	177	629	342	6 135	1 952*	7 789	} 6 500
II	2 405	1 419	793	164	571	315	5 666	1 701	7 661	
III	2 700	1 428	890	200	635	328	6 182	1 761	9 311	
IV	2 484	1 545	846	195	618	330	6 019	1 733	9 875	} 6 700
V	2 695	1 588	914	207	635	343	6 381	2 195*	10 618	
VI	2 446	1 470	857	207	604	325	5 910	1 704	9 602	
VII	2 771	1 436	854	186	589	361	6 199	1 859*	7 975	} 6 667
VIII	2 707	1 088	717	177	627	332	5 647	1 584	7 245	
IX	2 589	1 507	850	212	628	338	6 122	1 942	7 300	
X	2 870	1 622	894	210	696	348	6 640	2 521*	7 850	} 6 867
XI	2 709	1 450	838	195	630	337	6 159	2 036	7 854	
XII	2 578	1 528	808	211	662	333	6 120	1 892	8 100	
1964 I	3 012	1 631	843	226	705	356	6 772	2 231*	8 804	} 6 967
II	2 933	1 558	834	213	681	357	6 576	2 094	8 767	
III	2 984	1 651	821	219	722	375	6 773	2 142	9 702	
IV	3 175	1 728	727	228	758	402	7 019	2 681*	9 761	
V	2 893	1 648	800	220	678	372	6 611	2 089		

Erzeugung von Roheisen

Production de fonte brute

Produzione di ghisa grezza

Produktie van ruwijzer

Production of pig iron

1 000 t

Ø M	Deutschland (B.R.)	France	Italia	Nederland	Belgique Belgie	Luxembourg	EWG-CEE EEG-EEC	United Kingdom	United States	SSSR
1958	1 645	996	176	76	460	273	3 626	1 098	4 367	3 300
1961	2 119	1 200	258	121	538	315	4 551	1 249	4 936	4 241
1962	2 021	1 163	299	131	564	299	4 476	1 159	5 012	4 605
1963	1 909	1 191	314	142	580	297	4 434	1 235	5 472	4 908
1962 XII	1 835	1 203	322	136	576	294	4 366	1 011	4 885	
1963 I	1 982	1 202	312	126	577	305	4 504	1 253*	5 102	} 4 700
II	1 770	1 112	282	120	523	274	4 081	1 051	4 851	
III	1 953	1 141	302	144	592	285	4 417	1 093	5 884	
IV	1 805	1 233	307	134	563	283	4 325	1 119	6 154	} 4 867
V	1 958	1 295	333	140	583	305	4 614	1 404*	6 755	
VI	1 801	1 226	337	147	570	292	4 373	1 108	6 313	
VII	1 976	1 214	342	146	553	311	4 541	1 351*	5 471	} 4 967
VIII	1 929	912	333	139	575	293	4 181	1 073	4 839	
IX	1 883	1 217	302	161	584	303	4 449	1 187	4 743	
X	2 050	1 298	315	154	627	307	4 752	1 594*	5 058	} 5 033
XI	1 916	1 188	298	136	590	302	4 430	1 331	5 092	
XII	1 888	1 259	309	162	622	303	4 542	1 263	5 395	
1964 I	2 079	1 305	307	165	646	318	4 820	1 456*	5 751	} 5 100
II	2 072	1 236	289	164	631	307	4 698	1 306	5 672	
III	2 175	1 348	265	174	681	335	4 977	1 349	6 314	
IV	2 210	1 349	249	183	686	363	5 039	1 736*	6 366	
V	2 172	1 332	279	138	648	349	4 918	1 363		

Erzeugung von Wollgarnen ^{a)}
Production de filés de laine ^{a)}
Produzione di filati di lana ^{a)}
Produktie van wollen garens ^{a)}
Production of woollen yarn ^{a)}

1 000 t

TAB. 20

- a) Rein und gemischt mit Zellwolle oder synthetischen Fasern
 b) Ab Januar 1964 einschl. Berlin (West)
 c) Einschl. Absatz von Kammgarn
 a) *Filés de laine pure et en mélange avec de la fibrane ou des fibres synthétiques*
 b) *A partir de janvier 1964 y compris Berlin-Ouest*
 c) *Y compris les ventes de laine peignée*
 a) Puri e misti a fibre artificiali o sintetiche
 b) A partire da gennaio 1964 compreso Berlino-Ovest
 c) Inclusa la fornitura di lana pettinata
 a) *Zuiver en gemengd met rayonvezels of synthetische vezels*
 b) *Vanaf januari 1964 inclusief Berlijn (West)*
 c) *Met inbegrip van de levering van kamgaren*
 a) Pure or mixed with man-made fibres
 b) From January 1964 incl. West Berlin
 c) Incl. deliveries of worsted yarn

Ø M	Deutschland (B.R.) ^{b)}	France	Italia	Nederland	Belgique België	Luxembourg	EWG - CEE EEG - EEC	United Kingdom ^{c)}	United States	
1958	8,9	11,2	11,3	1,8	3,2	—	36,4	18,7	24,5	
1961	9,5	12,3	16,3	2,0	4,5	—	44,6	19,9	26,5	
1962	9,5	12,1	17,0	2,0	4,9	—	45,5	19,6	27,9	
1963	9,6	13,2	17,3	2,1	5,4	—	47,6	21,0	27,4	
1962	XI	10,1	13,6	17,6	2,1	5,5	—	48,9	25,9	
	XII	8,4	12,4	15,2	1,8	5,2	—	43,0	23,8	
1963	I	10,1	13,2	17,7	2,2	5,5	—	48,7	21,3	30,8*
	II	9,2	13,4	16,6	2,1	5,1	—	46,4		27,8
	III	10,1	13,6	16,9	2,2	5,3	—	48,1	28,1	
	IV	9,8	14,1	17,2	2,1	5,2	—	48,4	32,7*	
	V	10,2	14,9	18,0	2,3	5,6	—	51,0	27,6	
	VI	8,5	14,1	16,8	1,9	5,2	—	46,5	26,6	
	VII	9,7	18,6	19,6	2,0	3,9	83,0	50,1	19,2	26,7*
	VIII	8,6		13,0	2,2	5,4				26,6
	IX	9,9	14,5	17,8	2,2	5,7	—	—	25,4	
	X	11,2	15,5	19,2	2,4	6,3	—	54,6	30,1*	
	XI	9,9	13,6	18,0	2,2	5,4	—	49,1	23,8	
	XII	8,1	13,0	16,6	2,1	5,7	—	45,5	23,1	
1964	I	10,0	14,4	16,6	2,3	5,9	—	49,2	22,0	30,5*
	II	9,7	14,4	18,6	1,9	5,6	—	50,2		25,6
	III	9,8	14,4	18,5	2,1	5,5	—	50,3		
	IV	10,9	14,7							

TAB. 21

- a) Rein und gemischt mit Zellwolle oder synthetischen Fasern
 b) Ab Januar 1964 einschl. Berlin (West)
 c) Ohne Saarland
 d) Ab Januar 1962 ohne Vigogne-garne (monatlich ca. 1 000 t)
 a) *Filés de coton pur et en mélange avec de la fibrane ou des fibres synthétiques*
 b) *A partir de janvier 1964 y compris Berlin-Ouest*
 c) *Sarre non comprise*
 d) *Les filés de vigogne non compris à compter de janvier 1962 (env. 1 000 t par mois)*
 a) Puri e misti a fibre artificiali o sintetiche
 b) A partire da gennaio 1964 compreso Berlino-Ovest
 c) Non compresa la Saar
 d) Filati di vigogna esclusi a decorrere dal gennaio 1962 (circa 1 000 t al mese)
 a) *Zuiver en gemengd met rayonvezels of synthetische vezels*
 b) *Vanaf januari 1964 inclusief Berlijn (West)*
 c) *Zonder Saarland*
 d) *Vanaf januari 1962 zonder schlauchopgarens (ca 1 000 ton per maand)*
 a) Pure and mixed with man-made fibres
 b) From January 1964 incl. West Berlin
 c) Excl. the Saar
 d) From January 1962, excl. vicuna yarns (approx. 1 000 t per month)

Erzeugung von Baumwollgarnen ^{a)}
Production de filés de coton ^{a)}
Produzione di filati di cotone ^{a)}
Produktie van katoenen garens ^{a)}
Production of cotton yarn ^{a)}

1 000 t

Ø M	Deutschland (B.R.) ^{b)}	France ^{d)}	Italia	Nederland	Belgique België	Luxembourg	EWG - CEE EEG - EEC	United Kingdom	
1958	32,7 ^{c)}	25,7	16,6	5,7	7,6	—	88,3	29,6	
1961	33,6	26,2	19,9	6,4	9,4	—	95,5	26,0	
1962	31,9	23,7	20,8	6,0	8,9	—	91,3	23,1	
1963	31,1	23,8	21,0	6,1	9,1	—	91,1	23,3	
1962	XI	33,0	25,7	22,7	6,3	9,3	—	97,0	23,3
	XII	27,5	23,5	19,4	5,3	8,8	—	84,5	19,7
1963	I	34,1	26,1	23,5	6,6	9,0	—	99,3	27,1*
	II	30,1	24,5	21,0	5,9	9,2	—	90,7	22,5
	III	33,2	25,2	21,2	6,2	9,3	—	95,1	22,7
	IV	31,6	25,6	21,5	6,1	11,4	—	96,2	20,4
	V	33,8	26,2	22,3	6,3	9,0	—	97,6	29,1*
	VI	27,3	24,2	19,8	5,1	8,6	—	85,0	19,1
	VII	29,9	31,7	22,9	5,1	8,2	147,7	94,9	21,3*
	VIII	23,9		11,4	6,2	8,4			21,9
	IX	32,1	25,4	22,1	6,2	9,1	—	—	21,0
	X	36,6	28,4	24,5	6,9	9,4	—	105,8	29,4*
	XI	32,5	24,2	21,6	6,3	9,0	—	93,6	23,9
	XII	28,6	24,7	19,6	5,9	9,1	—	87,9	20,9
1964	I	34,7	27,1	20,0	6,5	9,5	—	97,8	28,8
	II	32,3	25,6	22,4	6,3	9,5	—	96,1	23,8
	III	32,3	25,6	22,5	6,6	9,6	—	96,6	27,3
	IV	35,2	27,5						

Erzeugung von Reyon ^{a)}
Production de rayonne ^{a)}
Produzione di raion ^{a)}
Produktie van rayonarens ^{a)}
Rayon production ^{a)}

1 000 t

Ø M	Deutschland (B.R.) ^{b)}	France	Italia	Nederland	Belgique België	Luxembourg	EWG - CEE EEG - EEC	United Kingdom ^{c)}	United States
1958	5,41	4,69	5,13	2,63	0,86	—	18,72	7,24	24,0
1961	6,29	4,71	6,98	2,83	1,10	—	21,91	9,90	24,3
1962	6,48	4,83	7,32	2,70	1,08	—	22,41	11,00	27,4
1963	6,55	4,88	7,41	2,79	1,11	—	22,74	12,48	26,8
1962 XI	6,65	5,06	7,44	3,15	1,12	—	23,42	11,70	27,4
XII	5,62	5,03	7,41	2,54	1,03	—	21,63	11,86	26,7
1963 I	6,73	5,34	7,77	2,59	0,98	—	23,41	11,78	26,6
II	6,10	4,90	6,88	2,55	1,02	—	21,45	10,75	24,4
III	7,09	5,13	7,61	2,69	1,08	—	23,60	12,27	25,9
IV	6,44	5,17	7,58	2,73	1,13	—	23,05	11,85	26,7
V	6,88	5,39	7,58	2,87	1,13	—	23,85	13,07	27,0
VI	5,59	5,15	7,31	2,50	1,13	—	21,68	12,54	25,3
VII	6,97	4,71	7,70	2,98	1,09	—	23,45	12,88	26,2
VIII	6,69	2,07	6,73	2,84	1,15	—	19,48	11,32	26,9
IX	6,34	5,07	7,08	2,81	1,13	—	22,43	12,31	27,0
X	7,09	5,53	7,86	3,27	1,22	—	24,97	14,05	28,8
XI	6,61	5,00	7,45	3,03	1,18	—	23,27	13,36	28,5
XII	6,09	5,12	7,38	2,66	1,07	—	22,32	13,64	28,5
1964 I	6,48	5,48	7,95	2,87	1,19	—	23,97	14,74	29,8
II	6,22	5,25	7,61	2,56	1,07	—	22,71	13,74	26,8
III	6,21	5,41	7,87	2,56	1,17	—	23,22	13,89	29,4
IV	6,79	5,41			1,31	—			28,5

TAB. 22

- a) Ohne Abfälle
b) Ab Januar 1964 einschl. Berlin (West)
c) Einschl. synthetische Fäden
- a) Déchets non compris
b) A partir de janvier 1964 y compris Berlin-Ouest
c) Fils synthétiques compris
- a) Esclusi i cascami
b) A partire de gennaio 1964 compreso Berlino-Ovest
c) Compresi i fili sintetici
- a) Zonder afval
b) Vanaf januari 1964 inclusief Berlijn (West)
c) Met inbegrip van synthetische garens
- a) Escl. waste
b) From January 1964 incl. West Berlin
c) Incl. man-made fibres

Erzeugung von Zellwolle ^{a)}
Production de fibranne ^{a)}
Produzione di fiocco ^{a)}
Produktie van rayonvezels ^{a)}
Production of staple fibres ^{a)}

1 000 t

Ø M	Deutschland (B.R.) ^{b)}	France	Italia	Nederland	Belgique België	Luxembourg	EWG-CEE EEG-EEC	United Kingdom ^{c)}	United States ^{d)}
1958	11,55	5,82	6,33	1,02	1,39	—	26,11	8,72	12,2
1961	12,92	5,61	7,46	1,24	1,71	—	28,94	11,55	15,1
1962	13,88	5,61	8,50	1,16	1,90	—	31,06	12,71	20,6
1963	15,55	6,96	9,26	1,41	1,90	—	35,08	14,70	21,9
1962 XI	14,84	6,24	8,66	1,10	1,82	—	32,66	14,29	21,0
XII	13,87	6,33	9,00	0,97	2,03	—	32,20	14,64	20,7
1963 I	15,00	6,60	9,12	1,47	1,97	—	34,16	14,42	22,5
II	14,24	6,29	8,27	1,58	1,68	—	32,06	13,67	19,9
III	16,27	7,15	9,02	1,28	1,72	—	35,44	15,15	20,7
IV	15,37	7,46	9,17	1,34	1,98	—	35,32	14,28	21,1
V	16,42	7,87	9,63	1,53	2,05	—	37,50	15,06	22,2
VI	15,05	7,47	8,31	1,19	1,91	—	33,93	13,96	20,7
VII	13,36	4,53	8,89	1,25	1,40	—	29,43	14,48	22,2
VIII	14,61	4,84	9,68	1,30	1,99	—	32,42	12,19	22,0
IX	15,91	7,92	9,44	1,10	2,01	—	36,38	14,58	22,1
X	16,91	8,01	9,90	2,16	2,04	—	39,02	15,94	23,9
XI	16,76	7,53	9,94	1,31	1,99	—	37,53	15,87	21,5
XII	16,75	7,86	9,72	1,41	2,04	—	37,78	16,80	23,9
1964 I	18,50	7,87	10,52	1,44	2,19	—	40,52	16,87	25,7
II	18,00	7,44	9,50	1,40	2,16	—	38,50	15,84	22,9
III	18,44	8,25	10,39	1,59	2,28	—	40,95	17,14	25,0
IV	18,06	7,83			1,97	—			23,9

TAB. 23

- a) Ohne Abfälle
b) Ab Januar 1964 einschl. Berlin (West)
c) Einschl. synthetische Fasern
d) Ohne Azetat-Fasern
- a) Déchets non compris
b) A partir de janvier 1964 y compris Berlin-Ouest
c) Fibres synthétiques comprises
d) Fibranne d'acétate non comprise
- a) Esclusi i cascami
b) A partire da gennaio 1964 compreso Berlino-Ovest
c) Compresse le fibre sintetiche
d) Escluse le fibre all'acetato
- a) Zonder afval
b) Vanaf januari 1964 inclusief Berlijn (West)
c) Met inbegrip van synthetische vezels
d) Zonder acetatevezels
- a) Excl. waste
b) From January 1964 incl. West Berlin
c) Incl. man-made fibres
d) Excl. acetate fibres

**Erzeugung von Schwefelsäure
Production d'acide sulfurique
Produzione di acido solforico
Produktie van zwavelzuur
Production of sulphuric acid**

24

1 000 t H₂SO₄

TAB. 24, 25

- a) Ab Januar 1964 einschl. Berlin (West)
 a) A partir de janvier 1964 y compris Berlin-Ouest
 a) A partire da gennaio 1964 compreso Berlino-Ovest
 a) Vanaf januari 1964 inclusief Berlijn (West)
 a) From January 1964 incl. West Berlin

Ø M	Deutschland (B.R.) a)	France	Italia	Nederland	Belgique Belgie	Luxembourg	EWG-CEE EEG-EEC	United Kingdom	United States	SSSR	
1958	243,1	148,8	169,2	63,4	90,6	—	715,1	189,8	1 205,8	400	
1961	258,6	179,2	203,8	68,9	112,5	—	823,0	225,3	1 349,7	477	
1962	258,4	184,5	213,3	68,2	102,7	—	827,1	231,2	1 462,9	511	
1963	275,9	194,2	226,0	61,7	—	—	—	243,9	1 551,1	574	
1962	XI XII	260,4 269,9	193,4 201,7	206,2 223,0	70 74	102,5 98,5	— —	832 867	245,8 259,6	1 515,5 1 519,6	
1963	I II III	264,8 244,1 274,2	198,9 177,4 181,2	221,5 201,0 244,0	57,8 56,3 57,0	92,7 72,4 98,9	— — —	836 751 855	238,5 230,8 256,4	1 522,7 1 418,3 1 597,9	567
	IV V VI	266,5 277,6 277,0	187,3 199,7 193,9	231,4 231,3 214,1	57,3 62,8 57,3	97,3 108,9 102,1	— — —	840 880 844	240,2 231,9 245,5	1 603,7 1 661,3 1 486,0	567
	VII VIII IX	286,5 287,1 269,0	187,6 171,7 193,4	222,7 227,2 229,6	61,0 66,1 59,9	108,2 111,2 108,6	— — —	866 863 861	245,1 222,9 226,5	1 418,1 1 491,8 1 482,7	533
	X XI XII	290,2 280,0 294,1	215,2 206,9 216,7	227,4 230,8 230,6	68,6 65,5 70,8	109,0 109,7 —	— — —	910 893 —	272,7 247,1 270,2	1 627,0 1 623,2 1 680,8	629
1964	I II III IV	297,5 277,0 305,6 287,1	212,0 205,8 220,7 221,2	233,4 199,2 222,3	86,7 78,4 84,4	— — —	— — —	260,5 242,1 274,3	1 695,0 1 682,2	630	

**Erzeugung von Ätznatron und Natronlauge
Production de soude caustique
Produzione di soda caustica
Produktie van natriumhydroxyde
Production of caustic soda**

25

1 000 t NaOH

Ø M	Deutschland (B.R.) a)	France	Italia	Nederland	Belgique Belgie	Luxembourg	EWG-CEE EEG-EEC	United States	SSSR
1958	53,0	41,2	22,9	[5,8]	(2,7)	—	[126]	306,5	54,4
1961	67,6	49,6	44,0	[9,1]	(4,2)	—	[175]	371,5	74,8
1962	75,0	49,0	43,3	[10,4]	(4,1)	—	[182]	411,5	80,1
1963	87,4	53,4	47,2	.	.	—	.	430,6	87,4
1962	XI XII	79,7 82,6	45,0 45,9	37,1 44,6	. .	— —	. .	420,6 417,4	
1963	I II III	82,4 78,4 89,4	47,4 43,9 42,6	45,7 39,7 44,5	. . .	— — —	. . .	410,8 387,3 433,7	83,7
	IV V VI	87,7 86,4 88,0	49,3 57,7 55,5	47,6 47,1 46,5	. . .	— — —	. . .	420,0 430,5 429,6	85,7
	VII VIII IX	90,3 87,8 87,3	55,7 53,5 56,8	48,6 45,5 49,5	. . .	— — —	. . .	432,5 449,5 428,6	87,7
	X XI XII	90,1 90,0 91,4	56,8 59,0 63,1	49,1 49,9 53,3	. . .	— — —	. . .	451,6 442,6 451,1	92,7
1964	I II III IV	93,3 88,7 91,6 91,9	62,5 57,9 63,2 64,7	56,5 37,8 50,5	. . .	— — —	. . .	444,7 439,3	92,3

33

Erzeugung von Syntheseammoniak (Stickstoffgehalt)
Production d'ammoniaque (azote contenu)
Produzione di ammoniaca (azoto contenuto)
Produktie van ammoniak (stikstofgehalte)
Production of synthetic ammonia (nitrogen content)

1 000 t N

Ø M	Deutschland (B.R.) a)	France	Italia	Nederland	Belgique België	Luxembourg	EWG - CEE EEG - EEC	United States
1958	93,4	49,4	41,8	29,0	22,9	—	236,5	238,4
1961	106,4	71,9	63,2	(34,1)	23,0	—	299,5	324,0
1962	111,0	77,0	67,9	(34,1)	23,4	—	314,3	359,6
1963	117,4	78,0	70,7	.	26,2	—	.	413,5
1962	XI	112,5	79,7	72,5	.	24,3	.	376,6
	XII	115,2	82,3	72,2	.	25,3	.	391,4
1963	I	107,3	77,2	72,1	.	24,9	.	374,3
	II	96,5	72,6	60,7	.	22,9	.	374,5
	III	118,1	28,9	72,6	.	26,0	.	426,6
	IV	119,4	71,0	70,9	.	26,8	.	428,6
	V	123,5	91,4	68,7	.	26,9	.	446,5
	VI	115,4	86,5	71,4	.	21,7	.	419,9
	VII	119,5	80,8	70,7	.	26,6	.	401,2
	VIII	120,9	82,9	73,4	.	27,9	.	394,5
	IX	119,4	83,3	68,7	.	24,3	.	394,5
	X	122,9	83,7	71,9	.	29,6	.	409,5
	XI	122,3	87,6	72,4	.	29,5	.	438,2
	XII	123,8	90,4	74,6	.	27,6	.	453,6
1964	I	125,3	94,9	73,1	.	31,4	.	459,0
	II	122,6	87,8	59,7	.	14,0	.	435,9
	III	132,0	98,9	74,8	.	30,5	.	.
	IV	132,4	98,3

TAB. 24, 25

a) Ab Januar 1964 einschl. Berlin (West)

a) A partir de janvier 1964 y compris Berlin-Ouest

a) A partire da gennaio 1964 compreso Berlino-Ovest

a) Vanaf januari 1964 inclusief Berlijn (West)

a) From January 1964 incl. West-Berlin

Erzeugung von Stickstoffdüngemitteln (Stickstoffgehalt)
Production d'engrais azotés (azote contenu)
Produzione di concimi azotati (azoto contenuto)
Produktie van stikstofhoudende kunstmest (stikstofgehalte)
Production of nitrogenous fertilizers (nitrogen content)

1 000 t N

Ø M	Deutschland (B.R.) a)	France	Italia	Nederland	Belgique België	Luxembourg	EWG - CEE EEG - EEC	United Kingdom
1958	89,8	42,7	39,6	32,2	22,1	—	226,4	28,5
1961	95,2	61,0	56,0	34,2	21,7	—	268,1	38,6
1962	97,8	66,3	59,4	34,7	21,2	—	279,3	39,2
1963	101,7	67,4	62,5	35,1	22,4	—	289,1	.
1962	XI	101,8	68,8	61,3	(36,0)	21,4	(289,3)	40,0
	XII	97,0	70,7	63,0	(36,4)	22,6	(289,7)	41,1
1963	I	94,6	66,3	65,2	35,5	20,7	282,3	48,4
	II	84,0	53,6	53,6	30,8	19,8	—	43,9
	III	100,7	27,0	61,3	34,8	23,0	—	47,8
	IV	95,7	56,9	60,2	34,6	22,3	—	46,3
	V	105,5	78,0	58,7	31,7	23,4	—	47,1
	VI	103,7	72,6	63,3	35,2	21,3	—	43,9
	VII	103,6	71,6	63,4	35,5	22,6	—	41,6
	VIII	108,8	75,9	64,0	35,7	24,3	—	44,5
	IX	104,8	73,6	62,5	34,7	20,5	—	37,9
	X	106,7	71,7	69,6	38,4	24,5	—	49,4
	XI	105,1	76,8	65,2	34,0	21,4	—	47,3
	XII	107,6	79,4	69,7	40,3	24,4	—	48,2
1964	I	105,8	85,3	66,9	40,1	17,5	—	49,2
	II	102,0	78,2	52,5	32,5	10,9	—	49,3
	III	107,7	85,2	64,8	.	24,3	—	.
	IV	102,7	82,9	.	.	.	—	.

Erzeugung von Superphosphaten
Production de superphosphate
Produzione di superfosfati
Produktie van superfosfaat
Production of superphosphates

1 000 t P₂O₅

TAB. 28, 29

- a) Ab Januar 1964 einschl. Berlin (West)
 b) Einschl. der zur Erzeugung von Komplexdüngemitteln bestimmten Mengen
 c) 1958/59, 1960/61 und 1961/62
 d) Die Monatszahlen enthalten auch die anderen Phosphatdüngemittel
- a) A partir de janvier 1964 y compris Berlin-Ouest
 b) Y compris les quantités réemployées pour la production d'engrais complexes
 c) 1958/59, 1960/61 et 1961/62
 d) Les chiffres mensuels comprennent aussi les autres engrais phosphatés
- a) A partire de gennaio 1964 compreso Berlino-Ovest
 b) Compresa la quantità riutilizzata per la produzione di fertilizzanti complessi
 c) 1958/59, 1960/61 e 1961/62
 d) I dati mensili comprendono anche gli altri fertilizzanti fosforici
- a) Vanaf januari 1964 inclusief Berlijn (West)
 b) Met inbegrip van de voor de produktie van samengestelde meststoffen opnieuw gebruikte hoeveelheden
 c) 1958/59, 1960/61 en 1961/62
 d) De maandcijfers omvatten tevens de overige fosfaatmeststoffen
- a) From January 1964 incl. West Berlin
 b) Incl. amounts used in production of compound fertilizers
 c) 1958/59, 1960/61 and 1961/62
 d) The monthly figures include the other phosphate fertilizers

Ø M	Deutschland (B.R.) a)	France	Italia b)	Nederland	Belgique België	Luxembourg	EWG - CEE EEG - EEC	United Kingdom	United States d)
1958	6,4	22,8	28,6	9,5 c)	3,6 c)	—	70,9	12,9	183,2
1961	4,4	27,2	25,4	14,4 c)	5,4 c)	—	76,8	11,1	207,7
1962	4,3	30,1	23,4	10,9 c)	6,6 c)	—	75,3	10,4	210,5
1963	4,5	31,3	24,4	.	.	—	.	.	235,0
1962 XI	5,3	31,5	23,2	.	.	—	.	12,4	234,1
XII	4,5	31,9	20,8	.	.	—	.	9,7	215,0
1963 I	4,2	32,7	24,0	.	.	—	.	10,5	236,8
II	4,3	28,4	22,4	.	.	—	.	8,6	224,1
III	5,0	32,4	23,5	.	.	—	.	8,9	245,9
IV	4,0	29,9	24,1	.	.	—	.	10,7	271,2
V	4,5	31,0	24,3	.	.	—	.	12,1	263,1
VI	3,7	31,1	22,6	.	.	—	.	6,5	210,5
VII	4,7	31,8	24,2	.	.	—	.	7,5	180,5
VIII	4,7	33,1	24,5	.	.	—	.	6,5	215,0
IX	4,9	30,4	24,4	.	.	—	.	6,9	215,0
X	4,3	33,9	27,8	.	.	—	.	9,7	255,8
XI	4,3	30,0	26,3	.	.	—	.	9,1	244,9
XII	4,8	31,1	25,0	.	.	—	.	7,8	261,3
1964 I	6,5	31,5	25,1	.	.	—	.	9,0	275,8
II	5,1	30,4	20,7	.	.	—	.	8,2	278,5
III	7,4	.	24,4	.	.	—	.	10,3	.
IV	6,3	—	.	.	.

Erzeugung von Aluminium (Neumetall)
Production d'aluminium (métal neuf)
Produzione di alluminio (metallo nuovo)
Produktie van aluminium (nieuw metaal)
Production of aluminium (primary metal)

1 000 t

Ø M	Deutschland (B.R.) a)	France	Italia	Nederland	Belgique België	Luxembourg	EWG - CEE EEG - EEC	United Kingdom	United States
1958	11,4	14,1	5,3	—	—	—	30,8	2,2	118,4
1961	14,4	23,3	6,9	—	—	—	44,6	2,7	144,0
1962	14,8	24,5	6,8	—	—	—	46,1	2,9	160,1
1963	17,4	24,9	7,6	—	—	—	49,9	2,6	174,8
1962 XI	14,5	24,8	6,8	—	—	—	46,1	3,1	163,0
XII	15,7	25,2	7,2	—	—	—	48,1	2,8	165,5
1963 I	16,5	24,9	7,1	—	—	—	48,5	3,3	167,1
II	14,4	22,3	6,3	—	—	—	43,0	2,7	147,9
III	15,9	24,0	6,4	—	—	—	46,3	1,9	164,7
IV	17,8	23,5	7,0	—	—	—	48,3	1,9	164,5
V	18,7	24,9	8,3	—	—	—	51,9	2,1	175,0
VI	18,1	24,5	8,1	—	—	—	50,7	2,4	174,6
VII	18,9	25,3	8,3	—	—	—	52,5	2,7	182,7
VIII	19,0	25,7	8,2	—	—	—	52,9	2,6	184,2
IX	18,2	25,5	7,9	—	—	—	51,6	2,5	179,1
X	18,4	26,0	8,1	—	—	—	52,5	2,8	186,1
XI	16,8	24,8	7,4	—	—	—	49,0	3,1	182,4
XII	16,0	27,0	8,2	—	—	—	51,2	3,0	189,7
1964 I	16,3	26,6	8,3	—	—	—	51,2	3,2	192,3
II	15,2	24,8	7,7	—	—	—	47,7	3,0	181,6
III	16,3	25,8	9,1	—	—	—	51,2	3,0	.
IV	18,1	25,0	.	—	—	—	.	.	.

**Erzeugung von Zement
Production de ciment
Produzione di cemento
Produktie van cement
Production of cement**

1 000 t

Ø M	Deutschland (B.R.) a)	France b)	Italia b)	Nederland	Belgique België	Luxembourg	EWG-CEE EEG-EEC	United Kingdom	United States c)	SSSR
1958	1 644	1 136	1 050	114	338	16	4 298	988	4 425	2 776
1961	2 262	1 307	1 503	159	396	19	5 646	1 198	4 596	4 242
1962	2 383	1 404	1 680	168	399		(6 050)	1 188	4 780	4 775
1963	2 435	1 505	1 841	173	392		(6 365)	1 171	5 021	5 080
1962 XII	1 249	1 140	1 358	125	282	.	(4 165)	889	3 912	
1963 I	377	660	1 048	23	110	.	(2 240)	328	3 119	} 4 967
II	350	666	1 015	27	81	.	(2 150)	503	2 516	
III	1 833	1 423	1 841	147	315	.	(5 580)	1 230*	3 671	
IV	2 966	1 711	1 917	202	464	.	(7 280)	1 199	5 000	} 5 130
V	3 403	1 821	2 114	243	525	.	(8 125)	1 318	5 883	
VI	2 968	1 775	2 044	212	504	.	(7 520)	1 636*	5 968	
VII	3 381	1 845	2 210	182	473	.	(8 110)	1 262	6 277	} 5 130
VIII	3 244	1 710	2 138	215	475	.	(7 800)	1 436*	6 387	
IX	3 195	1 741	2 071	240	494	.	(7 760)	1 269	5 915	
X	3 268	1 806	2 161	246	510	.	(8 010)	1 288	6 246	} 5 100
XI	2 917	1 571	1 947	222	445	.	(7 120)	1 500*	5 181	
XII	1 328	1 333	1 581	121	315	.	(4 700)	1 089	4 092	
1964 I	1 090	1 185	1 438	160	291	.	(4 185)	987	3 229	} 5 033
II	1 767	1 516	1 744	214	405	.	(5 665)	1 169*	3 365	
III	2 230	1 814	1 949	222	457	.	(7 320)	1 526		
IV	3 417		2 068	268	529	.	(6 810)	1 282		
V					559	.				

TAB. 30

a) Einschl. zementähnliche Bindemittel. Ab Januar 1964 einschl. Berlin (West)
b) Einschl. Wasserbindemittel
c) Nur Portlandcement

a) Y compris certains autres liants. A partir de janvier 1964 y compris Berlin-Ouest
b) Y compris des liants hydrauliques
c) Ciment de Portland uniquement

a) Compresi alcuni agglomerati. A partire da gennaio 1964 compreso Berlino-Ovest

b) Compresi gli agglomerati idraulici
c) Soltanto cemento Portland

a) Met inbegrip van op cement gelijkende bindmiddelen. Vanaf januari 1964 inclusief Berlijn (West)

b) Met inbegrip van waterbindmiddelen
c) Uitsluitend Portlandcement

a) Incl. binding agents similar to cement. From January 1964 incl. West Berlin

b) Incl. binding agents based on the use of water
c) Portland cement only

**Erzeugung von Mauerziegeln
Production de briques de construction
Produzione di mattoni
Produktie van metselstenen
Production of bricks**

Mio

Ø M	Deutschland (B.R.) a)	France	Italia	Nederland	Belgique België	Luxembourg	EWG - CEE EEG - EEC	United Kingdom b)	
1958	456,7	166,7	256,0	126,4	171,4		(0)	1 171	536
1961	526,0	178,3	332,7	131,5	177,3		[0]	1 346	618
1962	527,3	194,0	351,2	131,8	171,4		[0]	1 376	607
1963	494,5	213,0		132,5	157,3		[0]		595
1962 XI	597,0	214,0	313,4	145,0	182,1			1 452	633
XII	409,2	196,7	237,7	132,1	141,5			1 117	541
1963 I	199,7	186,1	164,0	129,6	102,4			782	526
II	157,9	175,7	157,3	117,7	72,5			681	497
III	334,6	192,2	231,9	118,9	87,3			965	572
IV	487,5	199,0	347,1	117,1	131,0			1 282	564
V	621,6	209,9	449,7	134,0	187,4			1 603	650
VI	578,5	217,2	490,4	126,1	190,0			1 602	582
VII	678,6	226,1	549,0	135,0	200,2			1 789	608
VIII	644,5	219,2	530,2	133,4	197,2			1 725	577
IX	612,1	229,7	479,0	134,5	195,6			1 651	630
X	637,1	240,7	441,0	154,6	213,2			1 687	694
XI	565,4	230,7	354,0	144,1	169,2			1 463	635
XII	425,2	229,4		144,6	139,7				602
1964 I	278,4	235,9		152,9	116,4				655
II	277,2	236,5		138,0	101,3				613
III	394,8	239,6		138,8	100,0				624
IV	527,3	248,1		135,8					678

TAB. 31

a) Ab Januar 1964 einschl. Berlin (West)
b) Ohne Nordirland

a) A partir de janvier 1964 y compris Berlin-Ouest
b) Irlande du Nord non comprise

a) A partire da gennaio 1964 compreso Berlino-Ovest
b) Esclusa l'Irlanda Settentrionale

a) Vanaf januari 1964 inclusief Berlijn (West)
b) Zonder Noord-Ierland

a) From January 1964 incl. West Berlin
b) Excl. Northern Ireland

Erzeugung von Personen- und Kombinationskraftwagen
Production de voitures particulières et commerciales
Produzione di automobili per uso privato e commerciale
Produktie van personen- en combinatieauto's
Motor-vehicle production (passenger vehicles)

32

TAB. 32

- a) Ab Januar 1964 einschl. Berlin (West)
 b) Absatz der Fabriken
 a) A partir de janvier 1964 y compris Berlin-Ouest
 b) Ventes des usines
 a) A partire da gennaio 1964 compreso Berlino-Ovest
 b) Vendite effettuate dalle fabbriche
 a) Vanaf januari 1964 inclusief Berlijn (West)
 b) Afzet van de fabrieken
 a) From January 1964 incl. West Berlin
 b) Factory sales

Ø M	Deutschland (B.R.) a)	France	Italia	Nederland	Belgique België	Luxembourg	EWG-CEE EEG-EEC	United Kingdom	United States b)	SSSR
1958	108 905	80 750	30 781	—	—	—	220 436	87 629	354 818	10 183
1961	158 665	88 633	57 806	1 121	—	—	306 225	83 664	461 900	12 417
1962	175 764	111 694	73 151	1 964	—	—	362 573	104 119	577 800	13 825
1963	201 176	126 736	92 108	1 414	—	—	421 429	133 995	636 500	
1962	XI XII	204 808 153 857	132 324 118 819	86 258 73 167	1 772 1 400	— —	425 162 347 243	95 606 112 747*	689 500 661 400	
1963	I II III	193 562 165 615 221 408	142 302 123 469 130 005	92 015 81 920 89 590	1 239 1 233 1 200	— — —	429 118 372 237 442 200	105 213 121 872 155 118*	670 200 607 900 654 100	
	IV V VI	214 138 224 225 197 018	137 224 144 214 132 463	91 753 102 733 95 249	1 149 1 273 1 148	— — —	444 264 472 432 425 841	120 917 134 902 165 077*	689 200 711 800 687 500	
	VII VIII IX	175 372 168 943 217 029	126 821 34 518 133 711	115 272 39 329 105 762	1 346 1 291 631	— — —	418 811 244 081 457 133	94 101 103 664 168 464*	660 900 167 800 481 800	
	X XI XII	239 882 221 983 174 932	152 823 127 237 136 040	112 815 88 726 90 127	2 984 1 809 1 671	— — —	508 504 439 755 402 770	140 937 143 566 154 108*	804 000 748 500 754 000	
1964	I II III IV	236 362 227 528 224 821 243 633	146 118 131 846 134 433 142 778	100 601 102 639 97 648	1 985 2 288 2 461	— — —	485 066 464 301 459 363	185 349 154 415 178 369*	726 200 681 100	
								163 875		

Erzeugung von Nutzfahrzeugen a)
Production de véhicules utilitaires a)
Produzione di autoveicoli utilitari a)
Produktie van bedrijfsauto's a)
Production of commercial vehicles a)

33

TAB. 33

- a) Einschl. Spezialfahrzeuge, ohne Straßenzugmaschinen
 b) Ab Januar 1964 einschl. Berlin (West)
 c) Absatz der Fabriken
 a) Y compris les véhicules spéciaux, tracteurs routiers exclus
 b) A partir de janvier 1964 y compris Berlin-Ouest
 c) Ventes des usines
 a) Compresi i veicoli speciali, esclusi i trattori stradali
 b) A partire da gennaio 1964 compreso Berlino-Ovest
 c) Vendite effettuate dalle fabbriche
 a) Met inbegrip van speciale voertuigen, zonder trekauto's
 b) Vanaf januari 1964 inclusief Berlijn (West)
 c) Afzet van de fabrieken
 a) Incl. special vehicles, excl. road tractors
 b) From January 1964 incl. West Berlin
 c) Factory sales

Ø M	Deutschland (B.R.) b)	France	Italia	Nederland	Belgique België	Luxembourg	EWG-CEE EEG-EEC	United Kingdom	United States c)	SSSR
1958	15 650	13 011	2 865	116	—	—	31 642	26 071	73 108	32 408
1961	20 277	14 789	5 479	429	—	—	40 974	38 347	94 500	33 867
1962	20 212	16 049	5 746	417	—	—	42 424	35 425	103 300	34 300
1963	20 656	17 695	6 274	449	—	—	45 076	33 648	121 900	
1962	XI XII	22 329 17 308	18 581 16 958	7 385 5 662	425 475	— —	48 720 40 403	36 496 39 597*	112 500 114 700	
1963	I II III	22 330 20 764 21 916	20 606 17 451 17 982	6 905 5 696 6 506	372 415 446	— — —	50 213 44 326 46 850	30 917 32 173 39 326*	120 800 115 800 128 500	
	IV V VI	21 103 20 531 18 445	17 874 18 676 17 890	6 445 7 487 7 123	528 375 386	— — —	45 950 47 069 43 844	28 315 32 354 40 527*	128 800 128 300 166 600	
	VII VIII IX	16 482 19 209 22 841	20 596 1 400 19 484	7 799 2 668 7 480	431 500 287	— — —	45 308 23 777 50 092	25 557 23 550 43 504*	129 100 83 600 117 000	
	X XI XII	23 962 22 524 17 784	21 674 18 358 20 352	6 390 5 230 5 558	797 407 444	— — —	52 823 46 528 44 138	33 990 35 269 38 299*	141 700 124 700 127 800	
1964	I II III IV	23 037 22 267 22 766 25 178	21 829 19 816 20 414 21 781	6 210 5 829 6 128	309 419 543	— — —	51 385 48 331 49 851	46 559 35 742 41 333*	133 500 133 100	
								36 591		

37

**Erzeugung von Zigaretten
Production de cigarettes
Produzione di sigarette
Produktie van sigaretten
Production of cigarettes**

Mrd

Ø M	Deutschland (B.R.) a)	France	Italia	Nederland	Belgique België	Luxembourg	EWG - CEE EEG - EEC b)	United States	SSSR
1958	4,73	3,84	3,82	0,98	0,91	.	14,28	39,17	19,30
1961	4,65	3,94	4,45	1,06	0,96	(0,2)	15,06	43,97	20,65
1962	4,87	4,19	4,66	1,20	1,03	(0,2)	15,95	44,63	19,14
1963	5,10	4,27	4,68	1,21	1,12	(0,2)	16,38	.	.
1962 XII	4,03	3,98	4,01	1,07	1,06	.	14,15	38,25	.
1963 I	5,08	4,93	4,51	1,20	1,05	.	16,77	45,88	.
II	4,59	4,50	3,28	1,10	0,90	.	14,37	41,31	.
III	4,85	4,75	4,61	1,15	1,02	.	16,38	42,98	.
IV	4,86	5,12	4,48	1,13	1,06	.	16,65	45,75	.
V	5,34	4,97	4,82	1,33	1,27	.	17,73	52,36	.
VI	4,59	4,32	4,44	1,23	1,13	.	15,71	44,83	.
VII	5,68	4,31	5,03	1,35	1,22	.	17,59	45,76	.
VIII	5,36	0,45	4,67	1,03	1,12	.	12,63	50,87	.
IX	5,18	4,35	5,30	1,26	1,23	.	17,32	45,57	.
X	5,86	5,01	5,73	1,30	1,27	.	19,17	50,48	.
XI	5,33	4,18	4,75	1,34	1,07	.	16,67	44,83	.
XII	4,47	4,41	4,49	1,16	1,13	.	15,66	40,04	.
1964 I	7,91	4,86	4,93	1,23	1,15	.	20,08	44,32	.
II	7,08	4,33	4,75	.	0,89	.	.	32,40	.
III	6,87	4,25	4,45	.	1,06
IV	7,98	4,91	4,92
V	.	4,00	4,56

TAB. 34

- a) Ab Januar 1964 einschl. Berlin (West)
b) Ohne Luxemburg
- a) A partir de janvier 1964 y compris Berlin-Ouest
b) Luxembourg non compris
- a) A partire da gennaio 1964 compreso Berlino-Ovest
b) Escluso il Lussemburgo
- a) Vanaf januari 1964 inclusief Berlijn (West)
b) Zonder Luxemburg
- a) From January 1964 incl. West Berlin
b) Excl. Luxembourg

**Erzeugung von Bier
Production de bière
Produzione di birra
Produktie van bier
Production of beer**

1 000 hl

Ø M	Deutschland (B.R.) a) b)	France	Italia	Nederland a)	Belgique België	Luxembourg	EWG-CEE EEG-EEC	United Kingdom	United States	SSSR
1958	3 855	1 464	165	245	846	36	6 611	3 289	12 143	659
1961	4 709	1 513	254	316	876	32	7 700	3 780	12 962	2 223
1962	5 024	1 507	315	330	[866]	37	[8 079]	3 813	13 207	2 350
1963	5 358	1 487	307	368	.	.	.	3 862	.	.
1962 XI	4 450	1 049	69	303	.	.	.	3 911	10 638	.
XII	4 814	919	143	308	.	.	.	3 420	11 145	.
1963 I	3 956	1 168	124	238	.	.	.	2 946	12 389	.
II	4 123	1 115	268	285	.	.	.	2 799	10 801	.
III	4 682	1 526	336	293	.	.	.	3 682	13 273	.
IV	5 849	1 723	349	373	.	.	.	3 911	14 958	.
V	6 033	1 948	551	431	.	.	.	4 402	16 055	.
VI	5 744	1 945	415	427	.	.	.	4 059	15 826	.
VII	6 979	2 070	727	499	.	.	.	4 664	17 724	.
VIII	6 044	1 873	631	425	.	.	.	4 255	15 351	.
IX	5 448	1 119	141	347	.	.	.	3 650	12 143	.
X	5 384	1 170	51	363	.	.	.	4 124	12 978	.
XI	4 777	1 064	32	326	.	.	.	3 993	11 210	.
XII	5 272	1 128	62	408	.	.	.	3 764	11 963	.
1964 I	4 740	1 310	144	276	.	.	.	3 273	12 487	.
II	4 749	1 342	264	309	.	.	.	3 470	12 274	.
III	5 385	1 606	.	357	.	.	.	3 830	14 647	.
IV	6 289

TAB. 35

- a) Ausstoß
b) Ab Januar 1964 einschl. Berlin (West)
- a) Livraisons
b) A partir de janvier 1964 y compris Berlin-Ouest
- a) Forniture
b) A partire da gennaio 1964 compreso Berlino-Ovest
- a) Afleveringen
b) Vanaf januari 1964 inclusief Berlijn (West)
- a) Deliveries
b) From January 1964 incl. West Berlin

Wohnungsbau: genehmigte Wohnungen
Construction de logements: logements autorisés
Costruzione di alloggi: abitazioni progettate
Woningen, waarvoor bouwvergunning is verleend
Housing construction: dwellings licensed

36

TAB. 36, 37

- a) Ab Januar 1964 einschl. Berlin (West)
 b) In Italien: Provinzhauptstädte und Gemeinden mit mehr als 20 000 Einwohnern
 c) Wohngebäude
 d) Schätzung für Belgien und Luxemburg
 e) Unvollständige Reihe

- a) A partir de janvier 1964 y compris Berlin-Ouest
 b) En Italie: Chefs-lieux de province et communes de plus de 20 000 habitants
 c) Immeubles d'habitation
 d) Estimation pour la Belgique et le Luxembourg
 e) Série incomplète

- a) A partire da gennaio 1964 compreso Berlino-Ovest
 b) In Italia: Capoluoghi di provincia e comuni di oltre 20 000 abitanti
 c) Case d'abitazione
 d) Stima per il Belgio e il Lussemburgo
 e) Cifre parziali

- a) Vanaf januari 1964 inclusief Berlijn (West)
 b) In Italië: Provinciale hoofdsteden en gemeenten met meer dan 20 000 inwoners
 c) Woongebouwen
 d) Schatting voor België en Luxemburg
 e) Onvolledige serie

- a) From January 1964 incl. West Berlin
 b) In Italy: Provincial capitals and towns with more than 20 000 inhabitants
 c) Dwelling houses
 d) Estimated for Belgium and Luxembourg
 e) Incomplete coverage

Ø M	Deutschland (B.R.) a)	France	Italia b)	Nederland	Belgique België c)	Luxembourg c)	EWG - CEE EEG - CEE b) d)	
1958	47 308	28 782	19 643	6 480	2 694	41	105 900	
1961	52 417	31 715	23 794	8 427	3 713	38	121 450	
1962	52 220	35 597	26 250	6 810	3 251	35	125 600	
1963	46 502	43 765	32 625	7 502	3 052	31	[134 800]	
1962	XI XII	51 057 45 566	40 297 44 694	28 506 26 245	8 135 8 313	2 891 2 783	26 14	[132 300] [128 800]
1963	I II III	34 768 36 868 42 257	33 712 35 244 38 651	30 336 28 875 34 663	7 685 6 455 6 727	2 804 2 884 3 717	35 20 48	[110 600] [111 600] [127 700]
	IV V VI	47 558 50 265 47 813	34 832 39 771 45 999	32 878 37 941 33 756	4 217 5 085 7 624	3 435 3 280 3 195	41 28 33	[124 600] [137 900] [139 900]
	VII VIII IX	56 022 49 508 51 883	50 203 43 595 52 429	36 122 30 638 29 532	9 004 5 911 8 024	3 211 2 989 2 502	58 16 19	[156 100] [134 000] [145 500]
	X XI XII	51 300 45 517 44 262	52 019 45 195 53 535	32 238 30 063 34 462	9 815 7 862 11 615	2 931 2 748 2 923	35 21 12	[149 600] [132 600] [148 100]
1964	I II III IV	37 475 41 445 43 330 51 216	41 332 41 836 45 817	27 837 26 397 29 150 30 558	7 670 6 601 13 797 6 428	3 637 3 960	21 35 38 36	[119 500] [122 000]

Wohnungsbau: fertiggestellte Wohnungen
Construction de logements: logements achevés
Costruzione di alloggi: abitazioni costruite
Woningbouw: voltooid woningen
Housing construction: dwellings completed

37

Ø M	Deutschland (B.R.) a)	France	Italia b)	Nederland	Belgique België c) e)	Luxembourg c)	EWG - CEE EEG - CEE b) d)	
1958	41 600	24 300	14 650	7 497	2 459	67	91 400	
1961	45 283	26 300	16 062	6 946	2 936	87	98 800	
1962	46 098	25 740	17 612	6 573	2 645	81	99 900	
1963	45 989	27 960	19 476	6 678	2 345	.	[103 600]	
1962	XI XII	53 775 189 243		19 681 26 639	7 425	2 710 2 360	.	
1963	I II III	13 982 15 034 14 494	} 19 200	20 817 14 721 17 112	1 308 835 4 688	1 974 767 2 937	.	} [56 350]
	IV V VI	17 272 21 044 25 952		17 705 17 477 18 031	8 445 6 826 8 215	2 628 2 432 2 274	.	
	VII VIII IX	31 717 42 742 46 293	} 30 890	19 313 16 568 17 727	6 931 6 462 8 272	2 330 2 450 2 512	.	} [119 330]
	X XI XII	55 453 62 577 205 323		24 184 20 872 29 187	9 229 9 670 9 250	2 523 2 753 2 562	.	
1964	I II III IV	18 859 21 959 19 750 21 842		21 702 16 968 15 950 18 887	5 213 6 087 6 988 (8 200)	2 873 1 561		

39

Bruttoerzeugung von Rindfleisch ^{a)}
Production brute de viande de bœuf ^{a)}
Produzione lorda di carne bovina ^{a)}
Brutoproductie van rundvlees ^{a)}
Gross production of beef ^{a)}

Ø M	Deutschland (B.R.) ^{b)}	France ^{c)}	Italia ^{d)}	Nederland ^{e)}	Belgique België ^{f)}	Luxembourg ^{f)}	EWG - CEE EEG - EEC	United Kingdom	United States ^{g)}
1958	64 589	60 100	27 041	14 081	14 676	346	[214 800]	67 466	490 787
1961	72 163	77 425	36 950	15 825	14 816	380	[262 609]	73 663	564 042
1962	78 785	80 400	39 595	17 998	15 517	410	[274 900]	74 933	564 420
1963	81 556	78 100	36 517	21 060		444		77 423	606 700
1962	XI XII	95 840 77 283	91 600 84 700	39 092 41 456	22 775 21 000		[313 400] [284 500]	77 524 66 754	548 393 519 816
1963	I II III	86 506 69 660 74 196	88 400 73 200 74 800	38 580 34 624 36 028	20 600 18 900 19 475	394 426 374	[296 700] [251 700] [261 000]	89 819* 71 835 72 647	610 535 530 703 578 783
	IV V VI	80 344 79 894 67 788	80 200 77 700 65 600	37 958 39 418 34 105	20 050 22 075 16 825	484 422 401	[279 700] [279 700] [238 500]	93 070* 75 086 62 995	591 484 637 297 595 113
	VII VIII IX	84 814 80 505 88 189	74 000 73 600 73 900	37 903 37 879 35 194	20 475 21 425 22 925	506 418 432	[278 200] [273 600] [281 200]	77 728* 69 192 71 022	621 875 633 668 608 720
	X XI XII	101 445 85 385 79 945	87 394 81 451 86 883	37 591 31 945 36 982	26 275 23 450 20 325	545 442 489		93 273* 80 674 71 936	686 285 589 670 596 927
1964	I II III IV	81 342 68 348 78 237 77 105	87 309 65 534 76 766 82 633		17 825 14 825 17 275	602 409 483 532		94 797* 76 813 76 407 87 887*	685 378

TAB. 38, 39, 40

- a) Einschl. Schlachtfette
b) Gewerbliche Schlachtungen von Tieren inländischer Herkunft
c) Kontrollierte Schlachtungen
d) Schlachtungen in Gemeinden mit mehr als 5 000 Einwohnern
e) Inländische Nettoerzeugung einschl. Schlachtfette
f) Schlachtungen in öffentlichen Schlachthäusern
g) Gewerbliche Schlachtungen

- a) Y compris graisses d'abattage
b) Abattages commerciaux d'animaux originaires du pays
c) Abattages contrôlés
d) Abattages dans les communes de plus de 5 000 habitants
e) Production indigène nette, y compris les graisses d'abattage
f) Abattages dans les abattoirs publics
g) Abattages commerciaux

- a) Compresi i grassi di macellazione
b) Macellazioni commerciali di animali originari del paese
c) Macellazioni controllate
d) Macellazioni nei comuni di oltre 5 000 abitanti
e) Produzione indigena netta, compresi i grassi di macellazione
f) Macellazioni nei macelli pubblici
g) Macellazioni commerciali

- a) Met inbegrip van slachtvet
b) Alle slachtungen van dieren van binnenlandse herkomst uitgezonderd huisslachtungen
c) Gecontroleerde slachtungen
d) Slachtungen in gemeenten met meer dan 5 000 inwoners
e) Binnenlandse nettoproductie met inbegrip van slachtvet
f) Slachtungen in openbare slachthuizen
g) Alle slachtungen uitgezonderd huisslachtungen

- a) Incl. slaughter fats
b) Commercial slaughter of home-reared animals
c) Controlled slaughter
d) Slaughter in communities with more than 5 000 inhabitants
e) Net home production incl. slaughter fats
f) Slaughter in public slaughter-houses
g) Commercial slaughter

Bruttoerzeugung von Kalbfleisch ^{a)}
Production brute de viande de veau ^{a)}
Produzione lorda di carne di vitello ^{a)}
Brutoproductie van kalfsvlees ^{a)}
Gross production of veal ^{a)}

Ø M	Deutschland (B.R.) ^{b)}	France ^{c)}	Italia ^{d)}	Nederland ^{e)}	Belgique België ^{f)}	Luxembourg ^{f)}	EWG - CEE EEG - EEC	United Kingdom	United States ^{g)}
1958	7 774	21 000	4 512	2 667	1 591	42	45 700	1 321	41 731
1961	7 604	25 342	6 631	2 775	1 595	27	[54 333]	1 727	36 250
1962	8 478	26 400	6 722	4 144	1 806	28	[58 500]	1 651	35 229
1963	9 270	26 800	5 866	5 010		31		1 321	31 978
1962	XI XII	7 721 9 322	25 000 23 900	6 011 6 319	3 375 2 625	28 27	[54 400] [54 200]	1 829 1 219	35 834 31 751
1963	I II III	10 293 8 780 9 560	25 300 21 900 24 500	6 135 5 678 6 459	3 000 3 700 5 725	29 32 30	[57 100] [51 100] [58 400]	1 727* 1 626 1 727	35 380 29 937 30 844
	IV V VI	11 883 10 657 8 793	28 500 30 600 28 200	6 807 6 696 5 895	5 950 6 400 4 350	46 43 34	[67 900] [69 700] [61 500]	1 626* 914 711	29 483 29 483 27 669
	VII VIII IX	10 011 8 673 8 672	31 500 29 500 27 100	6 460 6 247 5 298	8 100 6 225 6 025	32 20 23	[71 500] [65 300] [60 600]	914* 1 118 1 422	32 205 34 473 34 473
	X XI XII	8 113 6 798 9 008	28 200 23 300 23 400	5 330 4 295 5 090	4 650 3 200 2 800	28 25 28		1 626* 1 219 1 219	37 648 31 751 30 391
1964	I II III IV	8 906 8 189 10 315 8 982	23 539 19 186 24 617 27 200		2 825 3 725 6 225	49 39 50 58		1 524* 1 118 1 321 1 219*	34 019

Bruttoerzeugung von Schweinefleisch ^{a)}
Production brute de viande de porc ^{a)}
Produzione lorda di carne suina ^{a)}
Brutoproductie van varkensvlees ^{a)}
Gross production of pigmeat ^{a)}
40

Ø M	Deutschland (B.R.) ^{b)}	France ^{c)}	Italia ^{d)}	Nederland ^{e)}	Belgique België ^{f)}	Luxembourg ^{f)}	EWG - CEE EEG - EEC	United Kingdom	United States ^{g)}		
1958	111 281	55 400	19 861	29 160	15 530	386	[321 100]	54 562	363 781		
1961	125 247	60 525	22 726	33 310	16 959	383	[349 100]	54 765	405 360		
1962	136 256	67 600	22 086	34 835	18 805	502	[369 700]	60 954	423 655		
1963	139 362	63 950	20 578	35 000		493		62 487	448 603		
1962	XI XII	136 546 139 198	69 400 68 200	23 881 49 372	32 050 33 575	622 645	[374 800] [415 900]	60 352 64 214	475 364 450 417		
1963	I II III	139 577 122 358 133 779	70 100 61 400 64 300	49 120 24 570 14 607	39 300 35 475 36 700	} 18 295	494 558 473	[422 700] [346 900] [352 200]	66 347* 58 829 60 556	482 168 418 665 478 993	
	IV V VI	154 441 141 632 128 812	71 400 73 200 63 700	11 958 11 386 10 734	37 775 36 675 29 400		} 21 963	599 591 592	[391 300] [375 900] [336 290]	72 749* 58 423 53 038	470 375 447 242 373 760
	VII VIII IX	148 459 134 950 144 596	66 000 58 700 58 600	11 814 10 234 14 705	37 300 36 375 36 450			} 16 439	613 451 372	[368 200] [335 900] [354 500]	67 059* 55 883 58 422
	X XI XII	145 544 136 608 141 585	64 000 58 000 58 000	19 824 20 654 47 330	34 675 29 125 30 600				467 348 360		73 359* 61 166 65 230
1964	I II III IV	128 512 119 720 144 287 142 299	56 985 51 218 61 977 68 000		34 100 30 725 33 950		613 443 558 676			71 225* 59 335 59 845 73 663*	526 620

TAB. 41

- a) Experimentierreihe ; ca. 95 % der Gesamterzeugung
 b) Milchlieferungen an die Molkeereien: für die Niederlande 88 %, für Luxemburg 80 % der Gesamterzeugung
 c) Lieferungen von Milch und Sahne an die Molkeereien in Milcheinheiten zu 3,3 % Fettgehalt: 59 % der Gesamterzeugung
 d) Milchverkäufe durch die « Milk Marketing Schemes »: 87 % der Gesamterzeugung

- a) Serie expérimentale ; environ 95 % de la production totale
 b) Livraisons de lait aux laiteries: Pays-Bas 88 %, Luxembourg 80 % de la production totale
 c) Livraisons de lait et de crème aux laiteries, converties en lait à 3,3 % de matières grasses, soit 59 % de la production totale
 d) Ventes de lait par les « Milk Marketing Schemes »: 87 % de la production totale

- a) Serie sperimentale ; circa 95 % della produzione totale
 b) Forniture di latte alle latterie industriali: per i Paesi Bassi e il Lussemburgo rispettivamente l'88 % e l'80 % della produzione totale
 c) Forniture alle latterie industriali di crema e di latte convertiti in latte al 3,3 % di materie grasse, ossia il 59 % della produzione totale
 d) Vendite di latte mediante i « Milk Marketing Schemes »: 87 % della produzione totale

- a) Experimentele reeks ; ongeveer 95 % van de totale produktie
 b) Melkleveringen aan de melkfabrieken; deze vormen voor Nederland 88 % en voor Luxemburg 80 % van de totale produktie
 c) Leveringen van melk en room aan de melkfabrieken, berekend in melkeenheden van 3,3 % vetgehalte: 59 % van de totale produktie
 d) Melkverkoop door de « Milk Marketing Schemes »; deze vormen 87 % van de totale produktie

- a) Experimental series; about 95 % of total production
 b) Milk delivered to dairies: Netherlands 88 %, Luxembourg 80 % of total production
 c) Milk and cream delivered to dairies, converted to milk units of 3.3 % fat content: 59 % of total production
 d) Milk sales through milk marketing schemes: 87 % of total production

**Erzeugung von Kuhmilch
 Production de lait de vache
 Produzione di latte di vacca
 Produktie van koemelk
 Production of cow's milk**
41

1 000 t

Ø M	Deutschland (B.R.)	France ^{a)}	Italia	Nederland ^{b)}	Belgique België ^{c)}	Luxembourg ^{b)}	EWG - CEE EEG - EEC	United Kingdom ^{d)}	United States
1958	1 499	1 760	774	448	160	12	4 652	834	4 721
1961	1 657	1 937	836	513	188	14	5 397	930	4 724
1962	1 692	1 915	799	541	196	13	5 472	957	4 784
1963	1 726	1 999	715	524	193	14		930	4 716
1962	XII	1 491	1 601	.	345	139	.	881	4 451
1963	I II III	1 571 1 516 1 811	1 585 1 625 1 909	.	341 335 508	132 129 170	.	868 808 951	4 565 4 296 4 947
	IV V VI	1 880 2 095 2 030	2 002 2 403 2 415	.	657 768 728	188 253 256	.	963 1 140 1 094	5 057 5 577 5 372
	VII VIII IX	1 943 1 805 1 602	2 304 2 173 2 070	.	731 646 488	252 240 210	.	1 013 945 881	4 924 4 606 4 336
	X XI XII	1 531 1 433 1 497	2 012 1 817 1 674	.	421 341 322	196 159 132	.	893 804 802	4 335 4 175 4 403
1964	I II III	1 571 1 567 1 834	1 687 1 731 1 915	.	327 332 491	10 11 14	.	820 787 886	4 566 4 464 4 993
	IV V	1 909	2 139 2 492	.	636			945	

41

42 Eisenbahngüterverkehr ^{a)}: beladene u. beladen eingegangene Güterwagen
Traffic ferroviaire marchandises ^{a)}: wagons chargés et entrés chargés
Traffico ferroviario merci ^{a)}: vagoni carichi e entrati carichi
Goederenverv. per spoor ^{a)}: geladen en gel. binnengekomen goederenwagons
Goods traffic by rail ^{a)}: wagons loaded and entered loaded

1 000

Ø M	Deutschland	France	Italia	Nederland	Belgique België	Luxembourg	United Kingdom
1958	1 642	1 153	334	148	265	59	2 253
1961	1 716	1 131	381	148	263	62	2 002
1962	1 709	1 140	385	149	263	59	1 886
1963	1 693	1 164	395			57	
1962 XII	1 558	1 153	368	141	259	60	1 829
1963 I	1 650	1 156	389	164	270	60	1 814
II	1 593	1 142	360	163	275	60	1 753
III	1 743	1 080	408	166	289	63	1 902
IV	1 631	1 091	399	160	277	57	
V	1 695	1 237	409	161	273	56	
VI	1 520	1 171	395	139	252	53	
VII	1 776	1 223	424	151	237	56	
VIII	1 694	947	385	145	248	55	
IX	1 692	1 137	400	150	227	59	
X	1 946	1 287	412		266	60	
XI	1 797	1 188	384		246	54	
XII	1 581	1 209	379		246	56	
1964 I	1 668 ^{b)}	1 216	393		253	60	
II	1 588	1 180	366		237	58	
III	1 600	1 139	376		234	59	
IV		1 170			245	57	
V						56	

TAB. 42, 43

a) Nur Haupteisenbahngesellschaften
b) Ab Januar 1964 einschl. Berlin (West)

a) *Chemins de fer principaux seulement*
b) *A partir de janvier 1964 y compris Berlin-Ouest*

a) Ferrovie principali solamente
b) A partire da gennaio 1964 compreso Berlino-Ovest

a) *Uitsluitend de voornaamste spoorwegmaatschappijen*
b) *Vanaf januari 1964 inclusief Berlijn (West)*

a) Principal railways only
b) From January 1964 incl. West-Berlin

43 Eisenbahngüterverkehr ^{a)}: beförderte Tonnen
Traffic ferroviaire marchandises ^{a)}: tonnes transportées
Traffico ferroviario merci ^{a)}: tonnellate trasportate
Goederenvervoer per spoor ^{a)}: vervoerd gewicht
Goods traffic by rail ^{a)}: tonnes carried

1 000 t

Ø M	Deutschland	France	Italia	Nederland	Belgique België	Luxembourg	United Kingdom	SSSR
1958	22 995	17 661	3 910	1 966	4 869	1 404	20 541	
1961	24 868	19 142	4 728	2 203	5 164	1 470	20 233	164 500
1962	24 610	19 239	4 801	2 316	5 238	1 406	19 333	172 000
1963		19 966	4 996	2 580		1 391		178 660
1962 XI	28 513	20 776	5 014	2 774	5 684	1 513	20 600	
XII	23 448	19 450	4 615	2 318	5 261	1 471	19 600	
1963 I	25 003	19 717	4 941	2 687	5 499	1 503	20 000	
II	24 980	19 775	4 529	2 734	5 691	1 456	19 300	
III	26 777	16 661	5 077	2 749	5 792	1 469	21 100	174 500
IV	24 625	20 710	4 911	2 517	5 660	1 369		
V	24 940	21 590	5 171	2 633	5 570	1 374		
VI	22 709	20 160	5 037	2 260	5 200	1 277		
VII	26 168	20 410	5 399	2 405	4 750	1 354		
VIII	25 209	16 350	4 866	2 349	5 070	1 284		
IX	25 132	19 780	5 144	2 443	5 127	1 381		182 800
X	29 234	22 340	5 317	2 858	5 983	1 453		
XI	27 807	21 050	4 937	2 737	5 576	1 358		
XII	22 741	21 060	4 818	2 585	5 665	1 412		
1964 I	24 861 ^{b)}	21 950	5 112	2 840	5 807	1 479		
II	23 400	20 800	4 616	2 615	5 436	1 413		
III	23 678		4 667		5 363	1 452		
IV					5 650			

Eisenbahngüterverkehr ^{a)}: Tonnenkilometer
Trafic ferroviaire marchandises ^{a)}: tonnes-kilometres
Traffico ferroviario merci ^{a)}: tonnellate-chilometri
Goederenvervoer per spoor ^{a)}: tonkilometers
Goods traffic by rail ^{a)}: ton-kilometres

Mio tkm

Ø M		Deutschland (B.R.)	France	Italia	Nederland	Belgique België	Luxembourg	EWG-CEE EEG-EEC	United Kingdom ^{b)}	United States	SSSR
1958		3 908	4 407	1 089	260	481	49	10 194	2 508	69 053	108 500
1961		4 420	4 903	1 286	283	534	54	11 480	2 397	70 323	130 330
1962		4 587	5 098	1 312	309	535	53	11 894	2 195	73 899	136 920
1963		4 958	5 249		341				2 240		145 420
1962 XI		5 422	5 510	1 271	372	576	57	13 208	2 314		
XII		4 664	5 200	1 304	313	557	57	12 095	2 115		
1963 I		5 052	5 130	1 370	371	604	60	12 587	2 064	} 72 415	} 142 500
II		5 360	5 040	1 318	382	639	59	12 798	2 184		
III		5 645	4 790	1 424	369	598	61	12 887	2 428		
IV		4 589	5 410	1 376	322	575	54	12 326	2 234	} 80 396	} 148 330
V		4 739	5 600	1 391	346	552	53	12 681	2 331		
VI		4 489	5 250	1 362	300	519	49	11 969	2 124		
VII		5 025	5 430	1 280	316	495	52	12 598	2 022	} 76 989	} 148 330
VIII		4 840	4 290	1 182	306	503	50	11 171	1 998		
IX		4 824	5 120	1 292	319	524	52	12 131	2 213		
X		5 373	5 830	1 384	367	602	54	13 610	2 517	}	}
XI		5 149	5 540	1 311	359	570	52	12 981	2 492		
XII		4 407	5 560	1 364	336	600	54	12 321	2 303		
1964 I		5 035 ^{c)}	5 790	1 389	374	613	58	13 259			
II		4 587	5 510	1 302	346	572	55	12 372			
III		4 284				554	56				
IV						571					

Binnenschifffahrt : siehe folgende Seite

Trafic fluvial : voir page suivante

Traffico fluviale merci : vedere a pag. seguente

Binnenvaart : zie volgende bladzijde

Inland waterways transport : see next page

Binnenschifffahrt: beförderte Tonnen
Trafic fluvial: tonnes transportées
Traffico fluviale merci: tonnellate trasportate
Binnenvaart: vervoerd gewicht
Inland waterways transport: tonnes carried

1000 t

Ø M	Deutschland a)			France			Nederland			Belgique-België		
	Binnen- verkehr	Verkehr mit dem Ausland		Trafic inté- rieur	Im- porta- tion	Ex- porta- tion	Binnen- landse vervoer	Gelost	Geladen	Trafic inté- rieur	Im- porta- tions	Ex- porta- tions
		Empfang	Versand									
1958	.	.	.	3 827	541	486	4 162	1 368	3 733	1 866	1 306	932
1961	7 831	3 525	2 449	4 027	649	630	5 116	1 956	4 090	2 068	1 823	1 243
1962	7 852	3 607	2 301	4 085	669	542	5 274	1 906	4 130	2 127	1 846	1 309
1963	7 353	3 734	2 309	4 267	682	771	5 012	1 857	4 072	1 898	1 883	1 346
1962	XI	6 429	2 335	1 581	4 297	531	4 106	1 563	3 063	2 228	1 675	1 111
	XII	5 059	2 605	1 350	3 588	458	4 168	1 374	3 423	2 052	1 547	986
1963	I	1 266	1 409	300	2 397	210	922	254	1 058	791	413	428
	II	448	631	173	1 932	161	1 165	267	1 037	652	352	379
	III	5 566	4 016	1 992	3 744	513	4 561	1 679	4 744	1 914	1 631	1 128
	IV	9 185	4 409	3 003	4 817	987	5 954	2 251	4 721	2 187	2 297	1 681
	V	10 186	4 436	3 250	4 868	945	6 495	2 504	4 874	2 302	2 457	1 699
	VI	8 915	4 177	2 885	4 772	818	5 523	2 311	4 719	2 121	2 187	1 532
	VII	10 175	4 985	2 896	4 854	926	5 519	2 305	5 294	2 234	2 457	1 872
	VIII	9 396	5 092	2 851	4 313	759	5 838	2 347	5 122	2 032	2 326	1 776
	XI	8 846	4 395	2 840	4 950	774	6 213	2 245	4 657	2 149	2 182	1 518
	X		4 348	2 851	5 430	837	1 021	6 970	2 311	4 663	2 416	1 644
	XI	8 364	3 992	2 477	4 612	618	887	6 237	2 033	4 128	1 989	1 266
	XII	7 001	3 741	2 199	4 263	637	4 719	1 771	3 841	1 991	1 926	1 234
1964	I				3 642	596	5 250	1 496	3 777			
	II				4 233	693	5 460	2 033	4 246			
	III				4 705	732						
	IV				4 822	841	1 084					

TAB. 45, 46

- a) Einschl. Berlin (West)
b) Der gesamte Durchgangsverkehr auf dem Rhein zwischen Lauterburg und Basel (deutsch-französische Grenze) ist in den deutschen Ziffern enthalten
c) Binnenverkehr
d) Grenzüberschreitender Verkehr

- a) Y compris Berlin-Ouest
b) Le trafic rhénan de transit entre Lauterburg et Bâle (frontière franco-allemande) est inclus dans les chiffres relatifs à l'Allemagne
c) Trafic intérieur
d) Trafic international

- a) Compreso Berlino-Ovest
b) L'insieme del traffico renano di transito fra Lauterburg e Basilea (confine franco-tedesco) è compreso nei dati della Germania
c) Traffico interno
d) Traffico internazionale

- a) Inclusief Berlijn (West)
b) Het totale doorgaande vervoer op de Rijn tussen Lauterburg en Bazel (Duits-Franse grens) is uitsluitend in de Duitse cijfers begrepen
c) Binnenlands vervoer
d) Grensoverschrijdend vervoer

- a) Incl. West-Berlin
b) The entire transit traffic on the Rhine between Lauterburg and Basel (Franco-German frontier) is included in the German figures
c) Domestic traffic
d) International traffic

Binnenschifffahrt: Tonnenkilometer
Trafic fluvial: tonnes-kilomètres
Traffico fluviale merci: tonnellate-chilometri
Binnenvaart: tonkilometers
Inland waterways transport: ton-kilometres

Mio tkm

Ø M	Deutschland (B.R.) a) b)	France b)	Nederland		Belgique België	Luxembourg	EWG - CEE EEG - EEC	SSSR
			c)	d)				
1958	.	667	416	1 004	361	—	5 180	7 120
1961	3 357	774	485	1 202	456	—	6 274	8 830
1962	3 308	774	502	1 188	452	—	6 224	9 150
1963	3 289	768	481	1 200				
1962	XI	2 019	785	565	893	448	4 710	
	XII	1 733	677	387	889	406	4 092	
1963	I	613	424	53	241	114	1 445	} 6 500
	II	128	318	76	248	87	857	
	III	2 689	712	440	1 219	394	5 454	
	IV	4 194	892	577	1 453	526	7 642	
	V	4 562	914	610	1 526	561	8 173	
	VI	4 044	866	527	1 432	510	7 379	
	VII	4 573	860	545	1 572	562	8 112	
	VIII	4 337	787	589	1 536	510	7 759	
	IX	3 962	898	610	1 414	504	7 388	
	X	3 804	971	674	1 416	572	7 437	
	XI	3 481	811	613	1 229	431	6 565	
	XII	3 084	759	451	1 109			
1964	I		650	503	1 018			
	II		862	552	1 242			
	III		893					
	IV		917					

Index der Umsätze der Warenhäuser ^{a)} : Gesamtindex
Indice du chiffre d'affaires des Grands Magasins ^{a)} : indice général
Indice delle vendite dei Grandi Magazzini ^{a)} : indice generale
Indexcijfer van de geldomzetten van de warenhuizen ^{a)} : totaal indexcijfer
Index of retail turnover of department stores ^{a)} : overall index

47

1958 = 100

TAB. 47

- a) Gesamtumsätze der Unternehmungen (Warenhäuser und Kleinpreisgeschäfte)
 b) Warenhäuser in Paris
 c) Revidierte Reihe
 d) Keine Warenhäuser
- a) *Chiffres d'affaires totaux des entreprises (Grands Magasins et magasins à prix unique)*
 b) *Grands Magasins à Paris*
 c) *Série révisée*
 d) *Aucun grand magasin*
- a) Cifre d'affari totali delle imprese (Grandi Magazzini e magazzini a prezzo unico)
 b) Grandi Magazzini di Parigi
 c) Serie riveduta
 d) Grandi magazzini non esistono
- a) *Totale omzetten van de ondernemingen (warenhuizen en eenheidsprijswinkels)*
 b) *Warenhuizen in Parijs*
 c) *Herziene reeks*
 d) *Geen warenhuizen*
- a) Total sales of establishments (department stores and „single-price stores“)
 b) Department stores in Paris
 c) Revised series
 d) No department stores

Ø M	Deutschland (B.R.)	France ^{b)}	Italia ^{c)}	Nederland	Belgique België	Luxembourg ^{d)}	United Kingdom	United States
1961	142	145	169	132	114	—	118	110
1962	159	165	207	149	120	—	121	115
1963	170	186	259	170	128	—	128	119
1962 XII	281	292	387	191	166	—	188	211
1963 I	139	179	205	143	109	—	127	86
II	122	121	169	108	104	—	85	85
III	149	173	198	152	120	—	104	101
IV	163	161	244	159	125	—	115	112
V	164	183	242	172	126	—	121	112
VI	137	163	256	155	123	—	110	114
VII	171	156	262	186	126	—	141	101
VIII	155	138	214	167	122	—	109	113
IX	140	196	256	148	116	—	121	121
X	183	235	319	183	134	—	137	116
XI	216	214	273	247	150	—	147	141
XII	300	317	472	222	178	—	203	229
1964 I	157	193	254	177	118	—	143	93
II	142	145	210	143	123	—	96	—
III	170	178	255	—	129	—	109	—
IV	171	175	—	—	132	—	—	—
V	—	185	—	—	—	—	—	—

Index der Umsätze der Warenhäuser ^{a)} : Lebensmittel
Indice du chiffre d'affaires des Grands Magasins ^{a)} : denrées alimentaires
Indice delle vendite dei Grandi Magazzini ^{a)} : alimentari
Indexcijfer van de geldomzetten van de warenhuizen ^{a)} : levensmiddelen
Index of retail turnover of department stores ^{a)} : foodstuffs

48

1958 = 100

TAB. 48

- a) Gesamtumsätze der Unternehmungen (Warenhäuser und Kleinpreisgeschäfte)
 b) Keine Lebensmittelabteilung in den Warenhäusern in Paris
 c) Revidierte Reihe
- a) *Chiffres d'affaires totaux des entreprises (Grands Magasins et magasins à prix unique)*
 b) *Pas de rayon d'alimentation dans les Grands Magasins à Paris*
 c) *Série révisée*
- a) Cifre d'affari totali delle imprese (Grandi Magazzini e magazzini a prezzo unico)
 b) Il reparto alimentazione non esiste nei Grandi Magazzini
 c) Serie riveduta
- a) *Totale omzetten van de ondernemingen (warenhuizen en eenheidsprijswinkels)*
 b) *In de warenhuizen van Parijs geen levensmiddelenafdeling*
 c) *Herziene reeks*
- a) Total sales of establishments (department stores and „single-price stores“)
 b) Department stores in Paris have no food section
 c) Revised series

Ø M	Deutschland (B.R.)	France ^{b)}	Italia ^{c)}	Nederland	Belgique België	Luxembourg
1961	163	—	297	141	111	—
1962	188	—	415	173	119	—
1963	210	—	580	209	122	—
1962 XI	213	—	435	221	122	—
XII	289	—	757	263	152	—
1963 I	186	—	497	169	123	—
II	188	—	516	169	123	—
III	215	—	580	202	131	—
IV	212	—	659	198	122	—
V	201	—	535	193	119	—
VI	172	—	499	173	105	—
VII	185	—	487	196	102	—
VIII	198	—	493	224	115	—
IX	180	—	491	179	112	—
X	219	—	618	213	127	—
XI	243	—	630	277	130	—
XII	316	—	960	318	156	—
1964 I	214	—	621	216	124	—
II	122	—	630	—	132	—
III	248	—	822	—	138	—
IV	223	—	—	—	130	—

Index der Umsätze der Warenhäuser ^{a)}: Textilien und Bekleidung
Indice du chiffre d'affaires des Grands Magasins ^{a)}: textiles et habillement
Indice delle vendite dei Grandi Magazzini ^{a)}: tessili e abbigliamento
Indexcijfer van de geldomzetten van de warenhuizen ^{a)}: textiel en kleding
Index of retail turnover of department stores ^{a)}: textiles and clothing

1958 = 100

Ø M	Deutschland (B.R.)	France ^{b)}	Italia ^{c)}	Nederland	Belgique België	Luxembourg
1961	132	128	160	125	117	—
1962	144	152	191	137	123	—
1963	152	160	231	152	132	—
1962 XII	251	232	314	149	164	—
1963 I	126	200	175	147	113	—
II	101	105	127	92	93	—
III	124	164	159	138	121	—
IV	147	159	218	154	137	—
V	151	181	231	158	136	—
VI	126	159	257	139	142	—
VII	165	147	242	169	141	—
VIII	133	121	169	137	118	—
IX	119	193	230	139	116	—
X	169	238	324	186	147	—
XI	196	193	255	191	140	—
XII	267	254	382	174	183	—
1964 I	138	209	216	173	124	—
II	112	126	154	—	114	—
III	137	165	197	—	130	—
IV	150	171	—	—	140	—
V	—	180	—	—	—	—

TAB. 49

a) Gesamtumsätze der Unternehmungen (Warenhäuser und Kleinpreisgeschäfte)
b) Warenhäuser in Paris
c) Revidierte Reihe

a) *Chiffres d'affaires totaux des entreprises (Grands Magasins et magasins à prix unique)*
b) *Grands Magasins à Paris*
c) *Série révisée*

a) Cifre d'affari totali delle imprese (Grandi Magazzini e Magazzini a prezzo unico)
b) Grandi Magazzini di Parigi
c) Serie riveduta

a) *Totale omzetten van de ondernemingen (warenhuizen en eenheidsprijswinkels)*
b) *Warenhuizen in Parijs*
c) *Herziene reeks*

a) Total sales of establishments (department stores and „single-price stores“)
b) Department stores in Paris
c) Revised series

Index der Umsätze der Warenhäuser ^{a)}: Hausrat und Wohnbedarf
Indice du chiffre d'affaires des Grands Magasins ^{a)}: ameublement, ménage
Indice delle vendite dei Grandi Magazzini ^{a)}: mobili e casalinghi
Indexcijfer v/d geldomzetten van de warenhuizen ^{a)}: huisraad, huish. art.
Index of retail turnover of department stores ^{a)}: household equipment

1958 = 100

Ø M	Deutschland (B.R.)	France ^{b)}	Italia ^{c)}	Nederland	Belgique België	Luxembourg
1961	154	171	143	132	111	—
1962	174	190	166	150	115	—
1963	184	203	208	173	122	—
1962 XII	275	331	232	166	143	—
1963 I	154	167	164	144	95	—
II	134	123	159	115	109	—
III	169	232	176	169	116	—
IV	169	180	201	158	115	—
V	178	208	200	186	125	—
VI	144	170	183	161	118	—
VII	185	157	203	193	130	—
VIII	184	164	215	177	126	—
IX	171	230	232	160	125	—
X	200	257	251	177	127	—
XI	229	222	209	235	123	—
XII	293	333	299	201	157	—
1964 I	180	179	206	193	114	—
II	162	172	211	—	143	—
III	190	235	223	—	126	—
IV	187	198	—	—	132	—
V	—	198	—	—	—	—

TAB. 50

a) Gesamtumsätze der Unternehmungen (Warenhäuser und Kleinpreisgeschäfte)
b) Warenhäuser in Paris
c) Revidierte Reihe

a) *Chiffres d'affaires totaux des entreprises (Grands Magasins et magasins à prix unique)*
b) *Grands Magasins à Paris*
c) *Série révisée*

a) Cifre d'affari totali delle imprese (Grandi Magazzini e magazzini a prezzo unico)
b) Grandi Magazzini di Parigi
c) Serie riveduta

a) *Totale omzetten van de ondernemingen (warenhuizen en eenheidsprijswinkels)*
b) *Warenhuizen in Parijs*
c) *Herziene reeks*

a) Total sales of establishments (department stores and „single-price stores“)
b) Department stores in Paris
c) Revised series

Index der Umsätze der Warenhäuser ^{a)}: Sonstige Waren
Indice du chiffre d'affaires des Grands Magasins ^{a)}: autres marchandises
Indice delle vendite dei Grandi Magazzini ^{a)}: altre merci
Indexcijfer van de geldomzetten van de warenhuizen ^{a)}: overige goederen
Index of retail turnover of department stores ^{a)}: other goods

51

1958 = 100

TAB. 51

- a) Gesamtumsätze der Unternehmungen (Warenhäuser und Kleinpreisgeschäfte)
 b) Warenhäuser in Paris
 c) Revidierte Reihe
- a) *Chiffres d'affaires totaux des entreprises (Grands Magasins et magasins à prix unique)*
 b) *Grands Magasins à Paris*
 c) *Série révisée*
- a) Cifre d'affari totali delle imprese (Grandi Magazzini e magazzini a prezzo unico)
 b) Grandi Magazzini di Parigi
 c) Serie riveduta
- a) *Totale omzetten van de ondernemingen (warenhuizen en eenheidsprijswinkels)*
 b) *Warenhuizen in Parijs*
 c) *Herziene reeks*
- a) Total sales of establishments (department stores and „single-price stores“)
 b) Department stores in Paris
 c) Revised series

Ø M	Deutschland (B.R.)	France ^{b)}	Italia ^{c)}	Nederland	Belgique België	Luxembourg
1961	139	162	157	143	115	—
1962	157	169	188	165	126	—
1963	170	193	229	190	135	—
1962 XII	393	585	481	282	236	—
1963 I	109	110	182	115	84	—
II	108	110	132	107	84	—
III	135	122	150	138	96	—
IV	156	130	173	150	111	—
V	148	152	181	181	115	—
VI	126	164	211	179	120	—
VII	159	177	255	219	134	—
VIII	145	146	197	200	145	—
IX	131	152	234	140	113	—
X	166	157	247	162	120	—
XI	245	292	218	386	257	—
XII	418	599	567	305	239	—
1964 I	125	193	221	147	94	—
II	131	193	164	—	98	—
III	169	139	181	—	112	—
IV	164	132	—	—	116	—
V	—	163	—	—	—	—

TAB. 52

- a) Gesamtumsätze der Unternehmungen
 b) Ab März 1962 revidierte Reihe mit ORIGINALBASIS 1959 = 100; vom SAEG mit Hilfe der alten Reihe auf 1958 = 100 umbasiert
 c) Für die Monatsangaben nur Lebensmittel: über 90 % des Gesamtumsatzes
- a) *Chiffres d'affaires totaux des entreprises*
 b) *A compter de mars 1962 série révisée ayant pour base originale 1959 = 100; convertie par l'OSCE à base 1958 = 100 à l'aide de la série antérieure*
 c) *Pour les données mensuelles uniquement denrées alim., soit plus de 90 % du chiffre d'affaires global*
- a) Cifra d'affari globali delle imprese
 b) Da marzo 1962 serie riveduta con base originale 1959 = 100; convertito dall'ISCE sulla base 1958 = 100 utilizzando la serie anteriore
 c) Dati mensili solo per gli alimentari, e cioè oltre il 90 % della cifra d'affari globale
- a) *Totale geldomzetten van de ondernemingen*
 b) *Vanaf maart 1962 herziene reeks op de originele basis 1959 = 100; door het BSEG met behulp van de oude reeks omgerekend op basis 1958 = 100*
 c) *Voor de maandgegevens uitsluitend levensmiddelen; meer dan 90 % van de totale omzet*
- a) Total sales of establishments
 b) From March 1962 on series revised; recalculated by SOEC on the basis of 1958 = 100 using the old series
 c) The monthly figures cover only foodstuffs: over 90 % of total sales

Index der Umsätze der Konsumgenossenschaften ^{a)}: Gesamtindex
Indice du chiffre d'affaires des coop. de consommation ^{a)}: indice général
Indice delle vendite delle cooperative di consumo ^{a)}: indice generale
Indexcijfer van de geldomzetten der coöp. verbruiksver. ^{a)}: totaal index
Index of retail turnover of co-operative societies ^{a)}: overall index

52

1958 = 100

Ø M	Deutschland (B.R.)	France ^{b)}	Italia	Nederland ^{c)}	Belgique België	Luxembourg	United Kingdom
1961	118	127	126	111	110	140	105
1962	122	143	140	—	116	153	104
1963	123	158	157	142	123	174	104
1962 XI	123	140	144	128	117	—	111
XII	148	188	173	153	139	—	124
1963 I	113	142	139	132	129	163	102
II	113	135	138	130	115	166	101
III	129	150	155	148	121	168	103
IV	127	151	157	139	118	175	103
V	125	155	154	147	126	176	106
VI	115	163	153	140	119	167	101
VII	120	164	153	131	112	167	99
VIII	125	157	150	149	121	156	95
XI	111	150	155	142	117	156	103
X	123	161	169	148	126	199	104
XI	127	157	165	151	121	177	110
XII	148	205	197	160	149	198	125
1964 I	116	159	160	148	129	189	102
II	120	157	166	145	124	194	102
III	129	163	176	—	—	220	104
IV	128	—	—	—	—	212	—

Index der beschäftigten Arbeiter: Bergbau und verarbeitende Industrie
Indice des effectifs ouvriers: industries extractives et manufacturières
Indice degli operai occupati: industrie estrattive e manifatturiere
Indexcijfer van de werkzame arbeiders: mijnbouw en verw. industrie
Index of operatives employed: and extractive manufacturing industries

1958 = 100

Ø M	Deutschland (B.R.) a)	France b)	Italia	Nederland	Belgique België c)	Luxembourg c) d)	United Kingdom e)	United States
1961	105	99	111	104	100	103	104	100
1962	104	100	115	105	102	105	103	103
1963	102	101	119	104	106	103	101	104
1962 XII	103	.	.	105	104	104	102	103
1963 I	103	101	116	.	100	99	101	101
II	102	.	.	.	97	98	101	101
III	103	.	.	104	105	98	101	102
IV	103	101	118	.	107	102	101	102
V	103	.	.	.	107	104	101	103
VI	102	.	.	103	107	105	101	104
VII	103	101	120	.	107	105	101	104
VIII	102	.	.	.	108	106	101	105
IX	102	.	.	104	108	106	101	106
X	102	102	120	.	108	106	101	106
XI	102	.	.	.	108	105	102	105
XII	101	.	.	104	107	105	102	104
1964 I	101	102	117	.	.	102	101	103
II	101	101	101	103
III	102	102	101	103
IV	102	102	.	.	.	105	.	.
V	107	.	.

TAB. 53

a) Einschl. gewerbliche Lehrlinge
b) Ohne Bergbau
c) Einschl. Baugewerbe und Energiewirtschaft
d) Einschl. Transportwesen
e) Ohne Nordirland; einschl. Angestellte

a) *Apprentis compris*
b) *Industries extractives non comprises*
c) *Construction et énergie comprises*
d) *Transports compris*
e) *Irlande du Nord non comprise; y compris employés*

a) Compresi gli apprendisti
b) Esclusa l'industria estrattiva
c) Compresa costruzione e produzione di energia
d) Compresi i trasporti
e) Esclusa l'Irlanda Settentrionale; compresi i dirigenti e gli impiegati

a) *Met inbegrip van de leerlingen*
b) *Zonder mijnbouw*
c) *Met inbegrip van de bouw nijverheid en de gas- en elektriciteitsbedrijven*
d) *Met inbegrip van het vervoerbedrijf*
e) *Zonder Noord-Ierland; met inbegrip van employé's*

a) Incl. apprentices
b) Excl. mining and quarrying
c) Incl. building industry, fuel and power
d) Incl. transport
e) Excl. Northern Ireland; incl. clerical and administrative staff.

Index der beschäftigten Arbeiter: Baugewerbe
Indice des effectifs ouvriers: construction
Indice degli operai occupati: costruzione
Indexcijfer van de werkzame arbeiders: bouwnijverheid
Index of operatives employed: construction

1958 = 100

Ø M	Deutschland (B.R.) a)	France	Italia	Nederland	Belgique België	Luxembourg	United Kingdom b)	United States
1961	114	99	122	.	101	.	106	100
1962	120	108	130	.	107	.	108	104
1963	124	113	134	.	109	.	108	108
1962 XI	122	.	.	.	110	.	109	110
XII	117	.	.	.	109	.	108	98
1963 I	109	109	128	.	77	.	98	90
II	108	.	.	.	65	.	94	85
III	120	.	.	.	110	.	102	89
IV	128	113	132	.	115	.	106	101
V	132	.	.	.	118	.	110	109
VI	133	.	.	.	118	.	111	116
VII	134	115	137	.	118	.	112	122
VIII	133	.	.	.	119	.	112	125
IX	132	.	.	.	119	.	112	123
X	130	116	141	.	118	.	113	121
XI	128	.	.	.	117	.	113	114
XII	123	.	.	.	113	.	112	104
1964 I	117	113	135	.	.	.	112	91
II	118	112	93
III	124	113	93
IV	130	116

TAB. 54

a) Einschl. gewerbliche Lehrlinge
b) Ohne Nordirland; einschl. Angestellte

a) *Apprentis compris*
b) *Irlande du Nord non comprise; y compris employés*

a) Compresi gli apprendisti
b) Esclusa l'Irlanda Settentrionale; compresi i dirigenti e gli impiegati

a) *Met inbegrip van de leerlingen*
b) *Zonder Noord-Ierland; met inbegrip van employé's*

a) Incl. apprentices
b) Excl. Northern Ireland; incl. clerical and administrative staff.

Index der geleist. Arbeiterstunden: Bergbau u. verarbeitende Industrie **55**
Indice des heures-ouvriers: industries extractives et manufacturières
Indice delle ore lavorate: industrie estrattive e manifatturiere
Indexcijfer van door arbeiders gewerkte uren: mijnbouw en verw. industrie
Index of man-hours in extractive and manufacturing industries

1958 = 100

TAB. 55

- a) Einschl. gewerbliche Lehrlinge
b) Index der Aktivität der Beschäftigten in der Industrie (Index der Beschäftigten mal Index der Arbeitszeit)
a) *Apprentis compris*
b) *Indice d'activité (produit de l'indice des effectifs par l'indice de la durée du travail) des salariés occupés dans l'industrie*
a) *Compresi gli apprendisti*
b) *Indice d'attività dei salariati occupati nell'industria (Prodotto dell'indice degli effettivi × l'indice della durata del lavoro)*
a) *Met inbegrip van de leerlingen*
b) *Indexcijfer van de activiteit van de arbeidskrachten in de industrie (Indexcijfer van de werkzame arbeidskrachten × indexcijfer van de arbeidsduur)*
a) *Incl. apprentices*
b) *Index of activity of labour force (index of labour force × index of hours worked) in the industries*

Ø M	Deutschland (B.R.) a)	France b)	Italia	Nederland	Belgique België	Luxembourg	United States
1961	102	100	115	.	101	.	103
1962	99	101	117	.	103	.	107
1963	96	103	.	.	105	.	109
1962 XI	103	.	127	.	107	.	108
XII	93	.	110	.	103	.	107
1963 I	99	102	123	.	106	.	105
II	90	.	113	.	99	.	105
III	96	.	121	.	108	.	105
IV	98	.	120	.	108	.	106
V	100	.	127	.	111	.	109
VI	89	.	118	.	103	.	112
VII	96	103	129	.	88	.	108
VIII	94	.	94	.	100	.	111
IX	96	.	127	.	108	.	113
X	104	104	135	.	117	.	113
XI	99	.	121	.	107	.	110
XII	92	.	.	.	108	.	110
1964 I	97	104	.	.	111	.	106
II	92	.	.	.	106	.	108
III	95
IV	100	103

Arbeitsstunden: Verarbeitende Industrie a) **56**
Heures de travail dans les industries manufacturières a)
Ore di lavoro: industrie manifatturiere a)
Gewerkte uren in de verwerkende industrie a)
Hours worked: manufacturing industries a)

TAB. 56

- a) Wochendurchschnitt je Arbeiter
b) Nur Männer (21 Jahre und älter)
c) April
d) Ab Januar 1946 einschl. Berlin (West)
a) *Moyenne hebdomadaire par ouvrier*
b) *Honimes seulement (21 ans et plus)*
c) *Avril*
d) *A partir de janvier 1964 y compris Berlin-Ouest*
a) *Media settimanale per operaio*
b) *Soltanto uomini (dai 21 anni in poi)*
c) *Dati per aprile*
d) *A partire da gennaio 1964 compreso Berlino-Ovest*
a) *Weekgemiddelde per arbeider*
b) *Uitsluitend mannen (21 jaar en ouder)*
c) *April*
d) *Vanaf januari 1964 inclusief Berlijn (West)*
a) *Weekly average per worker*
b) *Men only (aged 21 and over)*
c) *April*
d) *From January 1964 incl. West-Berlin*

Ø M	Deutschland (B.R.)	France	Italia	Nederland	Belgique België	Luxembourg	United Kingdom b)	United States
1958	45,5	45,3	47,6 c)	39,2
1961	45,5	45,7	39,0	46,6	.	.	47,3 c)	39,8
1962	44,8	45,9	37,8	46,4	.	.	46,6 c)	40,4
1963	44,5	46,3	46,1 c)	40,4
1962 XI	45,0	.	41,0	40,4
XII	.	.	35,0	40,5
1963 I	.	46,3	39,1	40,1
II	44,0	.	39,7	40,0
III	.	.	38,1	40,2
IV	.	46,1	38,8	46,2	.	.	46,1	39,9
V	44,2	.	39,4	40,5
VI	.	.	37,9	40,8
VII	.	46,4	39,9	40,5
VIII	44,6	.	28,4	40,5
IX	.	.	39,6	40,7
X	.	46,5	41,4	.	.	.	46,8	40,7
XI	45,0	.	38,4	40,5
XII	40,8
1964 I	43,4 d)	46,4	39,8
II	40,3
III
IV	.	46,0

Offene Stellen (Ende des Monats) ^{a)}
Offres d'emploi (En fin de mois) ^{a)}
Offerte di lavoro (Alla fine del mese) ^{a)}
Aanvragen van werkgevers (Einde van de maand) ^{a)}
Vacancies unfilled (End of the month) ^{a)}

1 000

Ø M	Deutschland (B.R.) ^{b)}	France	Italia ^{c)}	Nederland	Belgique België	Luxembourg	United Kingdom
1958	226,3	29,2	.	44,1	5,8	0,979	198,4
1961	552,1	37,1	.	118,5	13,0	1,077	320,7
1962	573,8	56,1	.	122,1	15,0	1,106	214,0
1963	554,8	54,0	6,084	121,6	17,3	1,037	197,4
1962 XII	421,1	65,5	3,500	103,0	11,9	0,878	158,0
1963 I	454,4	59,4	3,949	101,2	10,7	1,012	143,9
II	496,9	55,8	3,991	99,9	11,5	0,906	141,9
III	574,5	58,4	5,276	107,8	16,1	1,054	162,3
IV	564,0	51,7	5,298	115,0	20,3	1,168	190,9
V	573,8	53,7	7,040	126,0	20,2	1,180	196,1
VI	597,2	65,2	6,338	141,7	20,6	1,160	216,4
VII	616,9	56,8	7,093	145,2	18,5	1,191	234,1
VIII	626,4	48,5	6,605	137,6	18,7	1,304	221,1
IX	624,5	58,6	7,712	130,7	20,3	1,239	215,3
X	581,0	53,6	7,696	124,1	18,1	0,776	217,0
XI	517,3	45,6	6,282	117,6	15,9	0,769	215,5
XII	440,3	40,4	5,724	112,1	14,2	0,681	214,4
1964 I	500,7	42,1	4,637	111,1	14,0	0,961	230,4
II	585,9	48,2	4,083	113,8	14,8	1,011	251,3
III	622,9	53,3	.	118,2	15,2	0,892	298,3
IV	614,3	51,6	.	124,8	15,6	0,895	308,3
V	627,1	52,6	.	134,2	15,1	0,886	328,3

TAB. 57

a) Bei den Arbeitsämtern gemeldete offene Stellen
b) Revidierte Reihe: ab jetzt einschl. Berlin (West)
c) Statistik besteht seit März 1962

a) Emplois vacants enregistrés auprès des bureaux de placements
b) Série révisée comprenant dorénavant Berlin-Ouest
c) Statistique établie à partir de mars 1962

a) Offerte di lavoro registrate presso gli uffici di collocamento
b) Serie riveduta comprendente d'ora in poi Berlino-Ovest
c) Statistica elaborata dal marzo 1962

a) Bij de arbeidsbureaus ingeschreven vacante betrekkingen
b) Herzlene reeks: voortaan met inbegrip van Berlijn (West)
c) Statistiek bestaat sinds maart 1962

a) Vacancies registered at the employment offices
b) Revised table including Berlin-West from now on
c) Statistic established since March 1962

Index der Arbeitslosenzahl ^{a)}
Indice du nombre de chômeurs ^{a)}
Indice del numero dei disoccupati ^{a)}
Indexcijfer van het aantal werklozen ^{a)}
Index of numbers unemployed ^{a)}

1958 = 100

Ø M	Deutschland (B.R.) ^{b)}	France	Italia ^{c)} ^{d)}		Nederland	Belgique België	Luxembourg	United Kingdom	United States
1961	24	120	54	80	38	77	.	77	103
1962	20	109	46	66	37	61	.	103	86
1963	24	104	38	61	39	51	.	123	89
1962 XII	30	114	.	72	57	64	.	124	82
1963 I	53	129	61	76	69	69	.	149	100
II	54	136	.	73	67	67	.	158	105
III	28	122	.	67	45	57	.	150	96
IV	19	108	.	60	32	51	.	135	87
V	16	98	32	56	27	48	.	123	87
VI	15	87	.	53	25	44	.	110	104
VII	14	82	29	53	31	44	.	104	92
VIII	14	84	.	52	30	43	.	116	82
IX	14	91	.	54	30	44	.	111	75
X	15	97	30	57	30	43	.	109	74
XI	17	103	.	60	34	47	.	110	84
XII	33	108	.	67	50	52	.	107	82
1964 I	44	120	54	70	51	53	.	114	98
II	40	117	.	67	44	50	.	110	97
III	30	109	.	.	35	45	.	100	92
IV	19	104	.	.	29	43	.	97	84
V	16	93	.	.	24	40	.	.	.

TAB. 58

a) Berechnet aufgrund der Angaben der Tab. 59 und 60
b) Revidierte Reihe: ab jetzt einschl. Berlin (West)

a) Calculé sur la base des données des tableaux 59 et 60
b) Série révisée comprenant dorénavant Berlin-Ouest

a) Calcolato sulla base dei dati delle tab. 59 e 60
b) Serie riveduta comprendente d'ora in poi Berlino-Ovest

a) Berekend op basis van de gegevens der tabellen 59 en 60
b) Herzlene reeks: voortaan met inbegrip van Berlijn (West)

a) Calculated on the basis of the figures from Tab. 59 and 60
b) Revised table including Berlin-West from now on

c) ISTAT
d) Ministero del Lavoro e della Previdenza sociale

Männliche Arbeitslose (Ende des Monats)
Chômeurs masculins (En fin de mois)
Disoccupati di sesso maschile (Alla fine del mese)
Aantal werkloze mannen (Einde van de maand)
Number of male unemployed (End of the month)

1 000

Ø M	Deutschland (B.R.) a)	France b)	Italia c) d)		Nederland a)	Belgique België e)	Luxembourg f)	United Kingdom a)	United States a)
1958	500,5	50,6	.	1 252,3	75,1	86,8	0,063	323,9	3 155
1961	117,6	67,2	488	983,6	27,3	65,4	0,051	252,1	3 060
1962	102,5	58,8	410	790,9	25,7	50,1	0,036	347,3	2 488
1963	130,3	59,1	347	725,4	27,2	42,1	0,178	422,0	2 537
1962 XII	164,3	63,9	.	881,2	41,4	53,2	0,083	425,1	2 522
1963 I	330,8	75,3	597	991,9	51,0	57,1	0,869	520,7	3 080
II	340,0	82,0	.	940,8	49,6	56,3	1,115	559,7	3 293
III	152,6	72,9	.	824,1	32,1	47,2	0,010	529,3	3 013
IV	86,9	63,4	.	713,0	21,9	41,6	0,008	459,2	2 600
V	73,5	56,3	285	655,9	18,4	39,2	0,005	413,6	2 434
VI	67,6	48,7	.	596,7	17,1	36,8	0,006	371,8	2 779
VII	64,9	45,6	245	607,7	20,8	36,3	0,008	353,8	2 516
VIII	64,7	46,5	.	595,3	19,5	35,8	0,003	387,3	2 224
IX	63,6	49,7	.	619,5	18,5	36,1	0,007	372,4	1 902
X	68,8	51,6	262	646,9	19,1	35,6	0,006	363,9	1 873
XI	79,0	56,4	.	686,9	22,5	38,8	0,006	367,9	2 254
XII	178,5	60,6	.	825,8	35,6	44,0	0,090	365,6	2 477
1964 I	252,0	69,7	518	900,1	36,1	44,7	0,156	392,2	2 881
II	223,3	68,5	.	845,8	30,9	41,2	0,014	372,5	2 826
III	158,5	64,1	.	.	24,6	37,4	0,011	340,0	2 680
IV	89,1	61,9	.	.	19,4	35,6	0,011	332,0	.
V	77,9	.	.	.	16,0	33,1	0,004	.	.

TAB. 59, 60

- a) Registrierte Arbeitslose. Revidierte Reihe: ab jetzt einschl. Berlin (West)
b) Nicht befriedigte Arbeitsnachfrage (ohne Rückkehrer aus Nord-Afrika)
c) Ergebnisse der Stichprobe ISTAT
d) Bei den Arbeitsämtern eingeschriebene Personen
e) Eingeschriebene Arbeitssuchende
f) Nicht befriedigte Arbeitsnachfrage
- a) *Chômeurs enregistrés. Série révisée comprenant dorénavant Berlin-Ouest*
b) *Demandes d'emploi non satisfaites (non compris les rapatriés d'Afrique du Nord)*
c) *Résultats de l'enquête par sondage ISTAT*
d) *Personnes inscrites aux bureaux de placement*
e) *Demandeurs d'emploi inscrits*
f) *Demandes d'emploi non satisfaites*

- a) Disoccupati iscritti. Serie rividuta comprendente d'ora in poi Berlino-Ovest
b) Domande di lavoro non soddisfatte (esclusi i rampatriati dell'Africa del Nord)
c) Risultati dell'inchiesta per campione ISTAT
d) Persone iscritte nelle liste di collocamento
e) Domande di lavoro registrate
f) Domande di lavoro non soddisfatte

- a) *Geregistreerde werklozen. Herzienereeks: voortaan met inbegrip van Berlijn (West)*
b) *Niet geplaatste werkzoekenden (zonder gerepatrieerden uit Noord-Afrika)*
c) *Resultaten van de steekproef-enquête ISTAT*
d) *Bij de arbeidsbureaus ingeschreven personen*
e) *Ingeschreven werkzoekenden*
f) *Niet geplaatste werkzoekenden*

- a) Registered unemployed Revised table including Berlin-West from now on
b) Unfilled applications for employment (not including repatriates from North Africa)
c) Results of the ISTAT sample survey
d) Persons registered at labour exchanges
e) Registered applications for employment
f) Unfilled applications for employment

Weibliche Arbeitslose (Ende des Monats)
Chômeurs féminins (En fin de mois)
Disoccupati di sesso femminile (Alla fine del mese)
Aantal werkloze vrouwen (Einde van de maand)
Number of female unemployed (End of the month)

1 000

Ø M	Deutschland (B.R.) a)	France b)	Italia c) d)		Nederland a)	Belgique België e)	Luxembourg f)	United Kingdom a)	United States a)
1958	268,6	42,4	.	506,4	6,3	29,6	0,091	129,7	1 526
1961	63,3	44,9	222	423,2	4,1	23,7	0,067	96,1	1 746
1962	52,0	41,8	201	371,4	4,6	20,8	0,043	121,2	1 519
1963	55,3	37,5	156	343,4	4,7	17,0	0,038	137,5	1 629
1962 XII	68,3	42,3	.	379,0	5,2	21,0	0,039	136,2	1 295
1963 I	79,3	44,8	205	352,7	5,3	22,7	0,027	154,3	1 592
II	76,9	44,2	.	347,0	5,0	21,4	0,032	155,6	1 625
III	68,3	40,6	.	358,4	4,4	19,3	0,042	151,9	1 489
IV	56,8	37,4	.	335,8	3,9	17,9	0,028	151,3	1 463
V	50,5	35,0	141	335,3	3,5	16,7	0,029	143,5	1 632
VI	44,5	32,5	.	329,1	3,6	14,5	0,038	125,3	2 067
VII	41,2	31,2	142	329,4	4,6	15,0	0,050	117,9	1 806
VIII	39,5	31,3	.	317,0	5,3	14,3	0,048	139,7	1 633
IX	40,9	34,8	.	330,0	5,6	14,7	0,056	130,3	1 614
X	45,5	39,0	136	359,0	5,5	14,7	0,038	130,2	1 580
XI	54,0	39,9	.	369,6	5,1	15,6	0,033	128,9	1 682
XII	73,8	39,5	.	357,0	5,2	17,1	0,034	121,4	1 369
1964 I	85,5	41,5	197	336,9	5,3	17,3	0,041	125,4	1 684
II	81,4	40,6	.	331,9	4,6	16,8	0,041	126,2	1 698
III	68,7	37,0	.	.	4,2	14,6	0,004	111,9	1 613
IV	57,5	34,9	.	.	3,8	14,8	0,009	109,9	.
V	48,8	.	.	.	3,3	13,4	0,007	.	.

Index der Bruttostundenlöhne: Industrie
Indice des salaires horaires bruts: industrie
Indice dei salari orari lordi: industria
Indexcijfer van de bruto-uurlonen in de industrie
Index of average hourly gross wages in industry

1958 = 100

Ø M	Deutschland (B.R.) a) b)	France c) d)	Italia b) e)	Nederland c) e) f)	Belgique België f) g)	Luxembourg	United Kingdom h)	United States h)	
1954	73	71	81	.	77	.	.	85	
1955	78	76	86	.	79	.	.	88	
1956	86	83	91	.	88	.	92	93	
1957	94	89	95	.	96	.	97	97	
1958	100	100	100	100	100	.	100	100	
1959	105	106	102	101	102	.	103	103	
1960	115	113	107	111	105	.	108	106	
1961	127	122	115	116	109	.	114	109	
1962	142	133	132	127	115	.	118	112	
1963	152	145		139	122	.	122	115	
1961	V	124	.	113	115	108	.	114	109
	VI	.	.	116	115	109	.	114	109
	VII	.	122	114	117	109	.	114	109
	VIII	129	.	117	117	109	.	114	108
	IX	.	.	114	117	109	.	115	109
	X	.	124	117	118	110	.	115	110
	XI	133	.	119	118	110	.	115	111
	XII	.	.	122	118	110	.	115	112
1962	I	.	127	122	122	111	.	116	112
	II	137	.	126	122	111	.	116	112
	III	.	.	127	122	112	.	117	112
	IV	.	129	129	124	113	.	117	112
	V	141	.	130	125	114	.	117	112
	VI	.	.	131	126	115	.	118	112
	VII	.	133	132	126	116	.	119	112
	VIII	143	.	137	126	116	.	119	111
	IX	.	.	134	129	116	.	120	113
	X	.	136	135	133	116	.	120	113
	XI	146	.	140	133	117	.	120	113
	XII	.	.	146	133	117	.	120	114
1963	I	.	139	142	137	118	.	120	114
	II	147	.	146	138	118	.	120	114
	III	.	.	150	138	118	.	121	115
	IV	.	141	151	138	121	.	121	115
	V	152	.	157	139	122	.	121	115
	VI	.	.	162	139	122	.	122	115
	VII	.	145	157	139	122	.	122	115
	VIII	154	.	161	139	123	.	122	114
	IX	.	.	158	139	123	.	122	116
	X	.	148	158	140	124	.	122	116
	XI	156	.	162	140	125	.	123	117
	XII	.	.		140	125	.	125	118
1964	I	158	150		150		126	118	
	II	.	.		151		126	118	
	III	.	.		151		126	118	
	IV		153		153		127	118	

TAB. 61

- a) 1954-1959 ohne Saarland
b) Index der durchschnittlichen Bruttostundenverdienste
c) Ohne Bergbau
d) Index der Stundenlohnsätze
e) Ohne Baugewerbe
f) Index der Tariflöhne
g) Infolge Veränderung der Berechnungsmethoden sind die Indices ab 1958 nicht unbedingt mit den früheren Jahren vergleichbar
h) Nur verarbeitende Industrie
- a) Sarre non comprise de 1954 à 1959
b) Indice des gains moyens horaires bruts
c) Industries extractives non comprises
d) Indice des taux des salaires horaires
e) Construction non comprise
f) Indice des salaires conventionnels
g) Par suite d'une modification des méthodes de calcul, les indices établis à compter de 1958 ne sont pas nécessairement comparables avec ceux des années précédentes
h) Industries manufacturières uniquement
- a) Dal 1954 al 1959 esclusa la Saar
b) Indice del guadagno medio orario lordo
c) Escluse le industrie estrattive
d) Indice dei tassi dei salari orari
e) Esclusa la costruzione
f) Indice dei salari contrattuali
g) A causa di una modifica apportata ai metodi di elaborazione gli indici calcolati a decorrere dal 1958 non sono sempre comparabili con quelli degli anni precedenti
h) Soltanto industrie manifatturiere
- a) Van 1954-1959 zonder Saarland
b) Indexcijfer van de gemiddelde bruto-uurverdiensten
c) Zonder mijnbouw
d) Indexcijfer van de bedragen van de uurlonen
e) Zonder bouw nijverheid
f) Indexcijfer van lonen volgens regelingen
g) Ingevolge een verandering in de berekeningsmethode zijn de indexcijfers vanaf 1958 niet zonder meer vergelijkbaar met die van de voorafgaande jaren
h) Uitsluitend verwerkende industrie
- a) From 1954 to 1959 excl. the Saar
b) Index of average hourly gross earnings
c) Excl. mining and quarrying
d) Index of hourly wage rates
e) Excl. construction
f) Index of agreed wages
g) Owing to a change in the methods of calculation, the indices from 1958 onwards are not necessarily comparable with those for former years
h) Manufacturing industries only

Index der Verbraucherpreise: Gesamtindex
Indice des prix à la consommation: indice général
Indice dei prezzi al consumo: indice generale
Prijsindexcijfer van het levensonderhoud: totaal indexcijfer
Index of consumer prices: all items

1958 = 100

Ø M		Deutschland (B.R.) a)	France b)	Italia	Nederland c)	Belgique België d)	Luxembourg d)	United Kingdom c)	United States
a) Bis Ende 1959 ohne Saarland									
b) Bis Ende 1962: Paris; ab 1.1.1963 neuer Index, der sich außerdem auf ganz Frankreich bezieht									
c) Neuer Index ab 1.1.1963									
d) Ohne Miete									
	1954	92	82	91	90	94	95	85	93
	1955	94	83	93	91	93	94	89	93
a) Sarre non comprise jusqu'à 1959 inclus	1956	96	85	96	94	96	95	94	94
b) Paris jusqu'en 1962 inclus; nouvel indice, France entière, à partir de janvier 1963	1957	98	87	97	99	99	99	97	97
c) Nouvel indice à partir du 1.1.1963	1958	100	100	100	100	100	100	100	100
d) Loyer non compris	1959	101	106	100	102	101	100	101	101
	1960	102	110	102	103	102	101	102	102
a) Non compresa la Saar fino al 1959 incluso	1961	105	114	104	105	103	101	105	103
b) Fino al 1962 inclusa Parigi; da gennaio 1963 estesa a tutta la Francia nuova serie	1962	109	119	109	108	104	102	109	105
c) Nuovo indice a partire dal 1.1.1963	1963	112	125	117	113	106	105	112	106
d) Escluso l'affitto									
a) Tot 1959 zonder Saarland	1961 VII	106	112	104	105	103	101	105	104
b) Tot en met 1962: Paris; nieuw indexcijfer voor geheel Frankrijk met ingang van 1.1.1963	VIII	106	113	104	105	103	102	106	104
c) Nieuw indexcijfer met ingang van 1.1.1963	IX	105	113	104	106	103	102	106	104
d) Zonder huur									
a) Until 1959 excl. the Saar									
b) Until end 1962: Paris; beginning January 1963, new index covering France as a whole									
c) New index as from 1.1.1963									
d) Excl. rent									
	1962 I	107	117	106	107	103	102	108	104
	II	107	117	107	107	103	102	108	104
	III	108	117	107	108	103	101	108	104
	IV	109	118	108	108	104	102	110	104
	V	109	118	108	107	105	102	110	104
	VI	110	119	108	109	106	103	111	105
	VII	110	119	109	108	105	103	110	105
	VIII	109	119	109	108	104	103	110	105
	IX	108	119	110	109	104	103	109	105
	X	109	120	110	108	104	102	109	105
	XI	109	121	111	109	104	103	110	105
	XII	109	122	112	110	104	103	110	105
	1963 I	111	122	114	111	105	103	111	105
	II	113	123	115	113	106	103	112	105
	III	113	123	116	113	106	103	112	105
	IV	113	123	116	114	106	103	112	105
	V	112	124	116	113	105	105	112	105
	VI	112	125	117	114	106	106	112	106
	VII	112	125	116	111	106	106	111	106
	VIII	111	126	117	111	106	106	111	106
	IX	111	126	118	113	107	107	111	106
	X	112	127	119	113	107	106	112	106
	XI	113	127	119	113	108	107	112	107
	XII	113	127	120	114	108	107	112	107
	1964 I	114	128	121	116	109	107	113	107
	II	114	128	121	116	109	108	113	107
	III	114	128	122	117	109	107	113	107
	IV	115	128	122	122	109	107	114	
	V	115			119		107		
	VI						108		

Index der Verbraucherpreise: Nahrungs- und Genußmittel
Indice des prix à la consommation: denrées aliment., boissons, tabacs
Indice dei prezzi al consumo: alimentari, bevande e tabacco
Prijsindexcijfer van het levensonderhoud: voedings- en genotmiddelen
Index of consumer prices: foods, beverages and tobacco

1958 = 100

Ø M	Deutschland (B.R.)	France a)	Italia	Nederland	Belgique België	Luxembourg b)	United Kingdom	United States
1961	103	109	99	104	102	101	102	101
1962	107	117	103	109	104	101	107	102
1963	110	123	112	114	106	104	109	103
1962 XII	107	120	108	109	104	102	107	102
1963 I	109	120	109	112	104	102	108	103
II	112	121	111	115	106	102	110	103
III	112	121	111	114	106	102	110	103
IV	112	122	112	116	106	101	110	102
V	111	123	111	114	105	104	110	102
VI	110	124	111	116	105	105	110	103
VII	109	123	111	112	106	105	108	104
VIII	107	123	111	109	106	106	107	104
IX	107	125	112	114	107	106	108	103
X	109	124	114	112	107	105	109	103
XI	109	125	114	113	108	106	108	103
XII	110	125	115	114	109	106	109	103
1964 I	111	126	115	117	110	106	109	104
II	112	126	115	117	110	105	109	104
III	112	126	115	118	109	104	110	104
IV	112	126	115	126	110	105	111	
V	112			122	110	105		

TAB. 63, 64

a) Siehe Tab. 62, Fußnote b)
 b) Nur Nahrungsmittel

a) Cf. tab. 62, note b)
 b) Denrées alimentaires uniquement

a) Vedi tabella 62, note b)
 b) Soltanto generi alimentari

a) Zie tabel 62, voetnoot b)
 b) Uitsluitend voedingsmiddelen

a) See Table 62, Note b)
 b) Foodstuffs only

Index der Verbraucherpreise: Bekleidung
Indice des prix à la consommation: habillement
Indice dei prezzi al consumo: abbigliamento
Prijsindexcijfer van het levensonderhoud: kleding
Index of consumer prices: clothing

1958 = 100

Ø M	Deutschland (B.R.)	France a)	Italia	Nederland	Belgique België	Luxembourg	United Kingdom	United States
1961	104	112	101	103	104	101	103	103
1962	107	114	105	103	105	102	106	103
1963	109	117	112	106	106	105	107	104
1962 XII	108	115	108	106	105	102	107	104
1963 I	108	115	109	101	105	102	107	103
II	109	116	110	104	105	103	107	104
III	109	116	110	107	105	104	107	104
IV	109	116	111	107	105	103	107	104
V	109	117	111	109	105	105	107	104
VI	109	117	112	108	106	105	107	104
VII	110	117	112	102	106	105	107	104
VIII	110	117	112	106	106	106	107	104
IX	110	118	113	108	106	106	107	105
X	110	118	114	108	106	106	107	106
XI	110	119	114	108	107	107	107	106
XII	110	119	115	109	107	107	108	106
1964 I	111	119	116	106	107	107	108	105
II	111	119	116	109	108	110	108	104
III	111	120	117	114	108	111	108	105
IV	112	120	118	114	108	111	108	
V	112			115	108	111		

Index der Verbraucherpreise: Wohnung (Miete und Nebenkosten)
Indice des prix à la consommation: loyers (loyer et charges)
Indice dei prezzi al consumo: affitti (comprese le spese accessorie)
Prijsindexcijfer van het levensonderhoud : huur (huur en kosten)
Index of consumer prices: housing (rent and sundry charges)

65

1958 = 100

TAB. 65, 66

a) Siehe Tab. 62, Fußnote b)

a) Cf. tab. 62, note b)

a) Vedi tabella 62, note b)

a) Zie tabel 62, voetnoot b)

a) See Table 62, Note b)

Ø M	Deutschland (B.R.)	France a)	Italia	Nederland	Belgique België	Luxembourg	United Kingdom	United States
1961	118	151	136	114	.	.	113	104
1962	122	163	149	117	.	.	119	106
1963	129	182	163	123	.	.	125	107
1962 XII	123	164	151	123	.	.	121	106
1963 I	127	178	159	123	.	.	122	106
II	128	178	159	123	.	.	122	106
III	128	178	159	123	.	.	123	106
IV	129	178	162	123	.	.	124	106
V	129	178	162	123	.	.	125	106
VI	129	178	162	123	.	.	126	107
VII	130	186	165	123	.	.	126	107
VIII	130	186	165	123	.	.	126	107
IX	130	186	165	123	.	.	127	107
X	131	186	166	123	.	.	127	107
XI	131	186	166	123	.	.	127	107
XII	132	186	166	124	.	.	127	107
1964 I	134	189	172	124	.	.	128	107
II	134	189	172	124	.	.	128	107
III	135	189	172	124	.	.	129	107
IV	136	189	175	124	.	.	131	
V	137			124				

Index der Verbraucherpreise: Heizung und Beleuchtung
Indice des prix à la consommation: chauffage et éclairage
Indice dei prezzi al consumo: riscaldamento ed illuminazione
Prijsindexcijfer van het levensonderhoud: verwarming en verlichting
Index of consumer prices: fuel and light

66

1958 = 100

Ø M	Deutschland (B.R.)	France a)	Italia	Nederland	Belgique België	Luxembourg	United Kingdom	United States
1961	104	112	99	100	95	105	110	106
1962	106	114	101	102	96	109	117	106
1963	109	117	105	105	99	111	122	107
1962 XII	108	117	102	104	98	111	122	107
1963 I	108	116	103	104	98	111	123	107
II	109	116	103	104	98	112	123	107
III	109	116	104	103	98	112	123	107
IV	108	116	104	103	99	109	123	106
V	107	114	104	104	99	109	119	106
VI	107	116	104	104	99	109	120	106
VII	108	116	104	104	99	110	120	106
VIII	108	117	105	104	99	110	120	106
IX	109	117	105	107	100	111	121	107
X	111	118	106	108	100	111	121	107
XI	111	120	107	108	101	111	126	107
XII	111	120	107	108	102	112	126	107
1964 I	112	120	108	109	102	112	127	108
II	112	120	109	109	102	112	127	106
III	111	120	109	109	102	112	127	107
IV	110	120	109	109	101	111	127	
V	109			106	101	111		

Index der Großhandelspreise: Gesamtindex
Indice des prix de gros: indice général
Indice dei prezzi all'ingrosso: indice generale
Indexcijfer van de groothandelsprijzen: totaal indexcijfer
Index of wholesale prices: all items

1958 = 100

Ø M	Deutschland (B.R.) a)	France	Italia	Nederland	Belgique België	Luxembourg	United States
1961	100	110	98	98	101	.	100
1962	100	113	101	99	101	.	100
1963	101	117	106	101	104	.	100
1962 XI	100	113	103	98	102	.	100
XII	101	116	103	99	103	.	100
1963 I	100	116	105	101	104	.	100
II	100	116	105	101	104	.	100
III	101	115	105	101	104	.	100
IV	100	115	105	100	103	.	99
V	101	118	106	100	103	.	100
VI	101	116	106	100	103	.	100
VII	100	115	106	100	103	.	100
VIII	101	117	106	100	103	.	100
IX	101	117	107	101	104	.	100
X	102	118	108	103	104	.	100
XI	103	119	109	105	106	.	100
XII	104	120	109	105	107	.	100
1964 I	104	120	110	107	107	.	101
II	104	119	110	107	107	.	100
III	103	118	110	107	108	.	100
IV	102	117	110		108	.	100

TAB. 67

- a) Ohne Saarland; Preisindex ausgewählter Grundstoffe
- a) Sarre non comprise; indice des prix de matières premières sélectionnées
- a) Esclusa la Saar; indice dei prezzi delle materie base scelte
- a) Zonder Saarland; prijsindexcijfer van uitgekozen grondstoffen
- a) Excl. the Saar; price index of selected basic materials

68 Index der Großhandelspreise: Erzeugnisse landwirtschaftlichen Ursprungs
Indice des prix de gros: produits d'origine agricole
Indice dei prezzi all'ingrosso: prodotti di origine agricola
Indexcijfer van de groothandelsprijzen: agrarische producten
Index of wholesale prices: agricultural products

1958 = 100

Ø M	Deutschland (B.R.) a)	France	Italia	Nederland	Belgique België	Luxembourg	United States
1961	100	104	96	97	97	.	93
1962	100	110	105	102	104	.	94
1963	103	116	111	106	110	.	92
1962 XI	101	111	107	98	105	.	96
XII	102	116	109	100	108	.	94
1963 I	101	116	111	105	113	.	95
II	101	115	113	106	111	.	93
III	102	114	111	106	111	.	92
IV	102	114	111	103	108	.	92
V	103	121	111	105	108	.	91
VI	103	113	111	102	109	.	92
VII	102	113	109	103	108	.	93
VIII	102	116	109	102	108	.	93
IX	103	117	111	104	110	.	92
X	105	118	113	109	111	.	92
XI	108	118	113	115	112	.	93
XII	109	121	114	115	116	.	90
1964 I	110	120	113	116	116	.	93
II	109	116	111	114	111	.	91
III	106	114	111	112	112	.	92
IV	104	115	110		114	.	91

TAB. 68

- a) Ohne Saarland; Preisindex ausgewählter Grundstoffe
- a) Sarre non comprise; indice des prix de matières premières sélectionnées
- a) Esclusa la Saar; indice dei prezzi delle materie base scelte
- a) Zonder Saarland; prijsindexcijfer van uitgekozen grondstoffen
- a) Excl. the Saar; price index of selected agricultural commodities

Index der Großhandelspreise: Industrieerzeugnisse
 Indice des prix de gros: produits industriels
 Indice dei prezzi all'ingrosso: prodotti industriali
 Indexcijfer van de groothandelsprijzen: industriële produkten
 Index of wholesale prices: industrial products

69

1958 = 100

TAB. 69

a) Ohne Saarland; Preisindex ausgewählter Grundstoffe industrieller Herkunft ohne Brennstoffe und ohne Energie (siehe Tab. 70)

a) *Sarre non comprise; indice des prix de matières premières industrielles sélectionnées, énergie non comprise (cf Tab. 70)*

a) Esclusa la Saar; indice dei prezzi delle materie base d'origine industriale scelte, esclusi i combustibili e l'energia (cfr. tab 70)

a) *Zonder Saarland; prijsindexcijfer van uitgekozen grondstoffen van industriële herkomst, zonder brandstoffen en energie (zie tabel 70)*

a) Excl. the Saar; price index of selected industrial basic materials excl. fuel and power (see Table 70)

Ø M	Deutschland (B.R.) a)	France	Italia	Nederland	Belgique België	Luxembourg	United States
1961	101	114	100	100	.	.	101
1962	100	115	101	101	.	.	101
1963	99	118	107	102	.	.	101
1962 XI	100	116	103	101	.	.	101
XII	100	116	103	101	.	.	101
1963 I	100	117	104	101	.	.	101
II	100	117	105	101	.	.	101
III	100	117	105	101	.	.	101
IV	99	117	105	101	.	.	101
V	99	118	106	101	.	.	101
VI	99	118	106	102	.	.	101
VII	99	118	106	102	.	.	101
VIII	99	119	107	102	.	.	101
IX	99	119	107	103	.	.	101
X	99	119	108	104	.	.	101
XI	99	120	109	104	.	.	101
XII	100	120	110	105	.	.	102
1964 I	100	121	110	107	.	.	102
II	100	122	111	107	.	.	102
III	101	122	111	107	.	.	102
IV	101	122	111	.	.	.	102

Index der Großhandelspreise: Brennstoffe und Energie
 Indice des prix de gros: combustibles et énergie
 Indice dei prezzi all'ingrosso: combustibili e energia
 Indexcijfer van de groothandelsprijzen: brandstoffen en energie
 Index of wholesale prices: fuel and power

70

1958 = 100

TAB. 70

a) Ohne Saarland; Preisindex ausgewählter Grundstoffe
 b) Ohne elektrische Energie und ohne Gas

a) *Sarre non comprise; indice des prix de matières premières sélectionnées*

b) *Electricité et gaz non compris*

a) Esclusa la Saar; indice dei prezzi delle materie base scelte
 b) Esclusi gas e energia elettrica

a) *Zonder Saarland; prijsindexcijfer van uitgekozen grondstoffen*

b) *Zonder gas en electriciteit*

a) Excl. the Saar; price index of selected basic materials
 b) Excl. electricity and gas

Ø M	Deutschland (B.R.) a)	France	Italia b)	Nederland	Belgique België b)	Luxembourg	United States
1961	99	111	86	91	91	.	102
1962	100	112	87	91	90	.	102
1963	100	114	90	93	93	.	101
1962 XI	99	114	88	91	91	.	102
XII	99	114	88	92	92	.	102
1963 I	100	114	88	93	92	.	102
II	100	114	89	92	92	.	102
III	100	113	88	93	92	.	102
IV	100	110	89	92	92	.	102
V	99	112	90	92	92	.	102
VI	99	113	90	92	92	.	102
VII	100	113	90	93	92	.	102
VIII	100	113	91	92	92	.	100
IX	100	113	91	94	93	.	100
X	101	115	93	95	93	.	100
XI	101	117	93	94	95	.	99
XII	101	117	93	94	95	.	101
1964 I	101	117	94	97	95	.	101
II	101	117	94	97	95	.	100
III	101	114	96	97	94	.	99
IV	101	109	95	.	94	.	97

Index der Großhandelspreise: Baumaterialien
Indice des prix de gros: matériaux de construction
Indice dei prezzi all'ingrosso: materiali da costruzione
Indexcijfer van de groothandelsprijzen: bouwmaterialen
Index of wholesale prices: building materials

1958 = 100

Ø M	Deutschland (B.R.) a)	France	Italia	Nederland	Belgique België	Luxembourg	United States
1961	102	112	103	106	106	.	100
1962	105	118	104	113	109	.	99
1963	105	125	114	115	113	.	100
1962 XI	105	121	106	114	112	.	99
XII	105	121	107	115	112	.	99
1963 I	104	122	107	114	112	.	99
II	104	123	107	114	112	.	99
III	104	123	108	114	112	.	99
IV	105	124	109	114	113	.	99
V	105	124	111	114	113	.	99
VI	105	125	112	115	113	.	99
VII	105	125	113	115	113	.	100
VIII	105	127	114	115	113	.	101
IX	105	127	117	115	113	.	100
X	105	128	122	116	114	.	100
XI	105	128	125	116	114	.	100
XII	105	128	128	116	115	.	100
1964 I	105	128	129	122	115	.	100
II	105	128	130	122	118	.	100
III	105	128	130	123	120	.	101
IV	105	128	129		120	.	

TAB. 71

a) Ohne Saarland; Preisindex ausgewählter Grundstoffe

a) Sarre non comprise; indice des prix de matières premières sélectionnées

a) Esclusa la Saar; indice dei prezzi delle materie base scelte

a) Zonder Saarland; prijsindexcijfer van uitgekozen grondstoffen

a) Excl. the Saar; price index of selected basic materials

Index der Erzeugerpreise landwirtschaftlicher Produkte: Gesamtindex
Indice des prix agricoles à la production: indice général
Indice dei prezzi agricoli alla produzione: indice generale
Index van de prijzen - af boerderij - van landbouwprod.: totaal index
Index of producer prices for agricultural products: all items

1958/59 = 100

Ø M	Deutschland (B.R.) a)	France	Italia	Nederland	Belgique België	Luxembourg	United States
1961	98	103	101	98	103	.	98
1962	102	110	111	97	105	.	99
1963	104	120	118	107	116	.	98
1962 XII	105	114	116	107	106	.	99
1963 I	106	113	118	109	114	.	100
II	108	117	121	107	116	.	98
III	108	117	118	104	118	.	98
IV	108	118	118	99	116	.	98
V	107	120	118	97	114	.	98
VI	107	120	118	98	117	.	98
VII	105	115	115	98	113	.	100
VIII	105	117	115	103	113	.	98
IX	105	117	118	111	114	.	98
X	107	121	120	116	115	.	98
XI	109	121	120	122	118	.	98
XII	110	125	121	122	120	.	98
1964 I	111	122	119	122	118	.	99
II	110	118	118	117	115	.	98
III	107	118	117	118	120	.	98
IV	105	116	116	115	119	.	96
V	106				120	.	

TAB. 72

a) Die Jahresindizes beziehen sich auf Erntejahre: 1961 auf 1960/61, usw.

a) Les indices annuels ont trait aux campagnes: 1961 se rapporte à celle de 1960/61 et ainsi de suite

a) Gli indici annuali si riferiscono alle annate agricole: 1961 per il 1960/61, ecc.

a) De Jaarindexcijfers hebben betrekking op oogstjaren: 1961 op 1960/61, enz.

a) The annual indices refer to the crop year: 1961 to 1960/61, etc.

73

Index der Erzeugerpreise landwirtschaftl. Produkte pflanzlichen Ursprungs
Indice des prix agricoles à la production: produits d'origine végétale
Indice dei prezzi agricoli alla produzione: prodotti di origine vegetale
Index der prijzen - af boerderij - van landbouwprod. van plant. oorsprong
Index of producer prices of vegetable products

1958/59 = 100

TAB. 73

a) Die Jahresindices beziehen sich auf Erntejahre: 1961 auf 1960/61, usw.

a) *Les indices annuels ont trait aux campagnes: 1961 se rapporte à celle de 1960/61 et ainsi de suite*

a) Gli indici annuali si riferiscono alle annate agricole: 1961 per il 1960/61, ecc.

a) *De jaarindexcijfers hebben betrekking op oogstjaren: 1961 op 1960/61, enz.*

a) The annual indices refer to the crop year: 1961 to 1960/61, etc.

Ø M	Deutschland (B.R.) a)	France	Italia	Nederland	Belgique België	Luxembourg	United States
1961	91	94	101	95	88	.	102
1962	109	105	113	105	113	.	104
1963	111	99	118	109	106	.	107
1962 XII	108	99	117	104	105	.	101
1963 I	119	102	119	114	113	.	104
II	127	105	123	116	116	.	104
III	128	101	122	116	117	.	107
IV	126	98	121	113	108	.	110
V	120	99	121	105	98	.	111
VI	111	94	119	106	102	.	110
VII	102	93	116	106	96	.	108
VIII	96	93	115	103	95	.	105
IX	95	94	117	101	99	.	105
X	94	100	116	107	108	.	105
XI	95	101	116	112	108	.	109
XII	98	103	117	112	109	.	109
1964 I	102	104	117	111	105	.	109
II	100	101	115	103	96	.	109
III	100	98	114	109	98	.	109
IV	102	98	113	118	100	.	110
V	103				98	.	

74

Index der Erzeugerpreise landwirtschaftl. Produkte tierischen Ursprungs
Indice des prix agricoles à la production: produits d'origine animale
Indice dei prezzi agricoli alla produzione: prodotti di origine animale
Index der prijzen - af boerderij - van landbouwprod. van dierlijke oorsprong
Index of producer prices of livestock products

1958/59 = 100

TAB. 74

a) Die Jahresindices beziehen sich auf Erntejahre: 1961 auf 1960/61, usw.

a) *Les indices annuels ont trait aux campagnes: 1961 se rapporte à celle de 1960/61 et ainsi de suite*

a) Gli indici annuali si riferiscono alle annate agricole: 1961 per il 1960/61, ecc.

a) *De jaarindexcijfers hebben betrekking op oogstjaren: 1961 op 1960/61, enz.*

a) The annual indices refer to the crop year: 1961 to 1960/61, etc.

Ø M	Deutschland (B.R.) a)	France	Italia	Nederland	Belgique België	Luxembourg	United States
1961	100	109	102	99	109	.	94
1962	100	113	106	94	104	.	96
1963	102	130	118	106	119	.	92
1962 XII	104	121	115	107	107	.	97
1963 I	101	119	115	107	115	.	96
II	101	123	116	104	115	.	94
III	101	125	111	101	118	.	91
IV	101	128	111	95	118	.	90
V	102	131	112	94	119	.	88
VI	105	134	115	95	122	.	90
VII	106	130	115	95	120	.	93
VIII	108	127	117	102	119	.	93
IX	109	128	122	113	119	.	93
X	111	131	126	118	118	.	93
XI	114	131	129	125	121	.	91
XII	115	136	128	125	124	.	88
1964 I	114	131	125	125	122	.	91
II	113	127	122	121	122	.	89
III	109	128	122	121	128	.	89
IV	106	125	121	114	126	.	86
V	107				127	.	

**Gesamteinfuhr
Importations totales
Importazioni totali
Totale invoer
Total imports**

Mio \$

Ø M	Deutsch- land (B.R.) a)	France b)	Italia	Neder- land	UEBL BLEU	EWG-CEE EEG-EEC		Hellas	Türkiye	United King- dom	United States	
						intra	extra					
1954	381	351	203	239	212	381	1 005	27	40	787	858	
1955	483	395	226	267	235	464	1 142	32	41	906	958	
1956	551	463	264	310	273	528	1 335	39	34	907	1 064	
1957	625	510	306	342	285	586	1 482	44	33	950	1 105	
1958	614	467	268	302	261	566	1 346	47	26	874	1 105	
1959	706	424	281	328	287	673	1 350	47	37	931	1 249	
1960	842	523	394	378	330	846	1 620	58	39	1 063	1 221	
1961	912	556	435	426	352	976	1 705	60	42	1 026	1 196	
1962	1 023	627	506	446	380	1 118	1 863	58	52	1 048	1 353	
1963	1 085	727	628	497	425	1 309	2 054	67	58	1 125	1 418	
1961	V	931	575	467	418	354	986	1 758	62	37	1 104	1 189
	VI	927	606	426	447	353	1 019	1 741	54	33	1 040	1 189
	VII	925	512	434	399	326	992	1 603	61	43	981	1 241
	VIII	856	466	402	396	321	917	1 524	43	63	1 005	1 250
	IX	912	505	428	427	334	974	1 633	65	35	961	1 176
	X	992	544	424	401	375	1 045	1 692	82	41	1 059	1 335
	XI	951	590	462	474	359	1 039	1 798	79	48	1 044	1 315
	XII	1 058 c)	639	462	454	357	1 016	1 953	48	83	947	1 256
1962	I	941 c)	698 d)	440	478	367	1 064	1 859	58	36	1 126	1 354
	II	1 006 c)	596 e)	480	418	346	1 054	1 788	55	42	932	1 198
	III	1 040 c)	654 e)	522	482	393	1 177	1 916	63	39	1 091	1 369
	IV	937 c)	603	477	403	354	1 028	1 751	56	55	977	1 326
	V	1 085	661 e)	525	475	397	1 142	1 999	64	48	1 152	1 399
	VI	1 031	614	468	440	383	1 071	1 861	53	51	1 036	1 321
	VII	1 040	603 e)	561	459	360	1 152	1 872	61	53	1 084	1 330
	VIII	974	539 e)	450	450	340	1 029	1 729	50	49	1 070	1 369
	IX	962	571	495	391	339	1 067	1 691	57	60	962	1 345
	X	1 059	632	542	465	427	1 264	1 861	62	62	1 156	1 424
	XI	1 099	672	563	471	384	1 232	1 957	52	57	1 076	1 470
	XII	1 106	677	564	415	414	1 134	2 044	71	72	971	1 336
1963	I	930	655	551	471	356	1 105	1 859	49	50	1 116	1 139
	II	934	607	542	436	361	1 108	1 772	56	49	990	1 367
	III	1 163	782	602	490	426	1 302	2 160	55	44	1 097	1 418
	IV	1 101	763	633	485	421	1 305	2 099	59	70	1 084	1 457
	V	1 124	825	692	508	412	1 372	2 189	68	50	1 191	1 483
	VI	1 036	686	572	482	388	1 223	1 941	64	56	1 073	1 328
	VII	1 132	740	668	520	375	1 358	2 077	69	60	1 204	1 505
	VIII	1 021	576	609	495	404	1 190	1 915	71	46	1 100	1 480
	IX	1 084	656	665	454	405	1 309	1 954	74	63	1 083	1 375
	X	1 153	815	682	570	473	1 507	2 187	76	63	1 242	1 586
	XI	1 096	777	712	549	439	1 392	2 181	74	51	1 187	1 428
	XII	1 087	842	612	511	450	1 346	2 156	90	89	1 185	1 512
1964	I	1 067	861	715	589	485	1 434	2 284	51	38	1 415	1 473
	II	1 052	846	696	569	472	1 449	2 185	67	63	1 209	1 322
	III	1 153	883	668	549	481	1 496	2 237	69	47	1 248	
	IV	1 224	930	650	640						1 348	

TAB. 75

- a) Einschl. Saarland ab 6.7.1959
b) Ohne Saarland ab 6.7.1959
c) Die Einfuhrangaben der B.R. Deutschland für die Monate Dezember 1961 bis April 1962 sind mit den Angaben anderer Zeiträume nicht vergleichbar. Siehe « Monatsstatistik des Außenhandels », No. 5, 1962, Seite 2
d) Die Einfuhrangaben Frankreichs für Januar 1962 sind mit den Angaben anderer Zeiträume nicht vergleichbar. Siehe « Allgemeines statistisches Bulletin » No. 4, 1962, Seite 53, Fußnote c)
e) Siehe Tab. 76, Fußnote c)
- a) *Sarre comprise à compter du 6.7.1959*
b) *Sarre non comprise à compter du 6.7.1959*
c) *Les chiffres d'importation de l'Allemagne (R.F.) pour la période de décembre 1961 à avril 1962 ne sont pas comparables avec ceux concernant d'autres périodes. Cf. « Statistique mensuelle du commerce extérieur », No 5, 1962, p. 2*
d) *Les chiffres d'importation de la France pour janvier 1962 ne sont pas comparables avec ceux concernant d'autres périodes. Cf. « Bulletin général de statistiques », No 4-1962, p. 53, note c)*
e) *Cf tab. 76, note c)*
- a) Inclusa la Saar dal 6.7.1959
b) Esclusa la Saar dal 6.7.1959
c) Le cifre d'importazione della Germania (R.F.) per il periodo dicembre 1961 - aprile 1962 non sono paragonabili con quelle degli altri periodi. Vedi « Statistica mensile del commercio estero », No 5, 1962, pag. 2
d) Le cifre d'importazione della Francia per il mese di gennaio 1962 non sono paragonabili con quelle degli altri periodi. Vedi « Bollettino generale di statistiche », No 4, 1962, pag. 53, nota c)
e) Vedi tabella 76, nota c)
- a) *Met inbegrip van Saarland vanaf 6.7.1959*
b) *Zonder Saarland vanaf 6.7.1959*
c) *De invoercijfers van Duitsland (B.R.) voor december 1961 tot april 1962 zijn niet vergelijkbaar met die van andere perioden. Zie « Maandstatistiek van de buitenlandse handel » no. 5-1962, blz. 2*
d) *De invoercijfers van Frankrijk voor januari 1962 zijn niet vergelijkbaar met die van andere perioden. Zie « Algemeen statistisch bulletin » no. 4-1962, blz. 53, voetnoot c)*
e) *Zie tabel 76, voetnoot c)*
- a) Incl. the Saar from 6.7.1959
b) Excl. the Saar from 6.7.1959
c) The import figures for the F.R. of Germany relating to the period from December 1961 to April 1962 are not comparable with those relating to other periods. See Monthly Statistics of Foreign Trade, vol. 5/1962, p. 2
d) The import figures for France relating to January 1962 are not comparable with those relating to other periods. See General statistical bulletin, vol. 4/1962, p. 53, Note c)
e) See Table 76, Note c)

Gesamtausfuhr
Exportations totales
Esportazioni totali
Totale uitvoer
Total exports

76

Mio \$

TAB. 78

a) Einschl. Saarland ab 6.7.1959
 b) Ohne Saarland ab 6.7.1959
 c) Ab Februar 1962 schließen die Gesamtangaben für Frankreich positive oder negative Korrekturen ein, die nicht nach Waren oder Ländern aufteilbar sind

a) *Sarre comprise à compter du 6.7.1959*

b) *Sarre non comprise à compter du 6.7.1959*

c) *A compter de février 1962, les totaux pour la France comportent des corrections positives ou négatives qui ne peuvent être ventilées par marchandises ou par pays*

a) *Inclusa la Saar dal 6.7.1959*

b) *Esclusa la Saar dal 6.7.1959*

c) *A decorrere da febbraio 1962 i totali per la Francia comprendono alcune correzioni positive o negative che non possono essere ripartite per prodotti o per paesi.*

a) *Met inbegrip van Saarland vanaf 6.7.1959*

b) *Zonder Saarland vanaf 6.7.1959*

c) *Vanaf februari 1962 bevat het totaal van de buitenlandse handel van Frankrijk positieve of negatieve verbeteringen, welke niet naar produkten of landen kunnen worden verdeeld*

a) *Incl. the Saar from 6.7.1959*

b) *Excl. the Saar from 6.7.1959*

c) *From February 1962 onwards the totals relating to France include positive or negative corrections which cannot be broken down as to goods or countries*

Ø M	Deutschland (B.R.) a)	France b)	Italia	Nederland	UEBL BLEU	EWG-CEE EEG-EEC		Hellas	Türkiye	United Kingdom	United States		
						intra	extra						
1954	437	348	136	201	192	389	927	13	28	647	1 259		
1955	511	409	155	224	230	471	1 059	15	26	706	1 296		
1956	613	379	179	238	264	536	1 137	16	25	774	1 591		
1957	714	421	212	258	264	596	1 274	18	29	807	1 737		
1958	734	427	215	268	254	572	1 326	19	22	773	1 493		
1959	817	467	243	301	275	681	1 421	17	30	806	1 448		
1960	951	572	304	336	315	854	1 624	17	27	858	1 692		
1961	1 057	602	349	359	327	991	1 702	19	29	896	1 720		
1962	1 105	614	389	382	360	1 130	1 720	21	32	922	1 774		
1963	1 218	674	421	414	403	1 327	1 802	24	31	988	1 910		
1961	V	1 012	619	335	347	330	982	1 661	13	20	875	1 725	
	VI	1 108	640	328	342	340	1 030	1 727	8	17	924	1 678	
	VII	1 057	606	378	338	314	997	1 699	10	14	905	1 617	
	VIII	1 018	505	348	339	289	884	1 614	9	13	892	1 633	
	IX	1 079	583	349	406	355	1 020	1 743	14	34	764	1 615	
	X	1 092	630	414	368	368	1 069	1 803	24	30	931	1 867	
	XI	1 063	638	394	399	349	1 058	1 784	41	58	931	1 798	
	XII	1 185	659	373	362	323	1 046	1 852	41	60	872	1 807	
	1962	I	951	603	323	363	373	1 044	1 573	25	43	906	1 617
		II	1 011	608 c)	382	341	344	1 034	1 636	28	29	865	1 731
		III	1 192	665 c)	417	413	376	1 193	1 881	22	24	945	1 794
		IV	1 064	600 c)	371	343	355	1 078	1 642	16	17	956	1 857
V		1 169	612 c)	403	378	360	1 162	1 769	15	34	989	1 946	
VI		1 077	614	383	396	374	1 136	1 686	12	19	925	1 949	
VII		1 124	622 c)	424	356	354	1 148	1 732	9	19	952	1 690	
VIII		1 043	479 c)	348	350	304	992	1 547	10	18	841	1 661	
IX		1 092	548 c)	386	408	364	1 119	1 685	15	32	827	1 741	
X		1 185	717	421	462	399	1 270	1 914	23	48	1 012	1 593	
XI		1 151	660	420	396	380	1 216	1 791	30	48	923	1 824	
XII		1 204	620	409	379	343	1 181	1 774	43	52	919	1 877	
1963	I	953	603	358	350	351	1 076	1 540	27	41	928	992	
	II	1 005	612	389	362	330	1 118	1 580	30	42	916	2 081	
	III	1 267	672	432	424	410	1 345	1 859	22	42	1 061	2 098	
	IV	1 220	695	394	397	422	1 327	1 802	25	20	966	2 030	
	V	1 295	720	453	444	421	1 393	1 940	20	15	1 059	2 138	
	VI	1 090	691	395	415	395	1 258	1 728	12	15	976	1 838	
	VII	1 242	715	453	431	422	1 397	1 866	14	16	988	1 795	
	VIII	1 178	545	392	377	368	1 192	1 669	10	15	952	1 885	
	IX	1 217	620	439	446	415	1 373	1 764	17	31	885	1 801	
	X	1 367	768	481	482	494	1 552	2 041	25	43	1 031	2 056	
	XI	1 315	690	456	443	399	1 420	1 883	46	40	1 029	2 079	
	XII	1 365	752	419	388	417	1 391	1 950	44	49	1 053	2 132	
1964	I	1 239	731	418	452	450	1 400	1 890	36	35	956	2 091	
	II	1 287	751	450	446	449	1 506	1 876	26	27	1 036	2 063	
	III	1 360	768	453	440	468	1 530	1 959	26	37	1 139		
	IV	1 422	771	490	479	487	1 611	2 038			998		

Einfuhr- /Ausfuhr - Überschuß ^{a)}
 Balance commerciale ^{a)}
 Bilancia commerciale ^{a)}
 Handelsbalans ^{a)}
 Trade balance ^{a)}

Mio S

Ø M	Deutschland (B.R.) ^{a)}	France ^{a)}	Italia	Neder- land	UEBL BLEU	Extra EEG EEG EEC	Hellas	Türkiye	United Kingdom	United States	
1954	+ 56	- 3	- 67	- 38	- 20	- 78	- 14	- 12	- 140	+ 401	
1955	+ 28	+ 14	- 71	- 43	- 5	- 83	- 17	- 15	- 200	+ 338	
1956	+ 62	- 84	- 85	- 72	- 9	- 198	- 23	- 9	- 133	+ 527	
1957	+ 89	- 89	- 94	- 84	- 21	- 208	- 26	- 4	- 143	+ 632	
1958	+ 120	- 40	- 53	- 34	- 7	- 20	- 28	- 4	- 101	+ 388	
1959	+ 111	+ 43	- 38	- 27	- 12	+ 71	- 30	- 7	- 125	+ 199	
1960	+ 109	+ 49	- 90	- 42	- 15	+ 4	- 41	- 12	- 205	+ 471	
1961	+ 145	+ 46	- 86	- 67	- 25	- 3	- 41	- 13	- 130	+ 524	
1962	+ 82	- 13	- 117	- 64	- 20	- 143	- 37	- 20	- 126	+ 421	
1963	+ 133	- 53	- 207	- 83	- 22	- 252	- 43	- 27	- 137	+ 492	
1961	V	+ 81	+ 44	- 132	- 71	- 24	- 97	- 49	- 17	- 229	+ 536
	VI	+ 181	+ 34	- 98	- 105	- 13	- 14	- 46	- 16	- 116	+ 489
	VII	+ 132	+ 94	- 56	- 61	- 12	+ 96	- 51	- 29	- 76	+ 376
	VIII	+ 162	+ 39	- 54	- 57	- 32	+ 90	- 34	- 50	- 113	+ 383
	IX	+ 167	+ 78	- 79	- 21	+ 21	+ 110	- 51	- 1	- 197	+ 439
	X	+ 100	+ 86	- 10	- 33	- 7	+ 111	- 58	- 11	- 128	+ 532
	XI	+ 112	+ 48	- 68	- 75	- 10	- 14	- 38	+ 10	- 113	+ 483
	XII	+ 127	+ 20	- 89	- 92	- 34	- 101	- 7	- 23	- 75	+ 551
1962	I	+ 10	- 95	- 117	- 115	+ 6	- 286	- 33	+ 7	- 220	+ 263
	II	+ 12	- 12	- 98	- 77	- 2	- 152	- 27	- 13	- 67	+ 533
	III	+ 152	+ 11	- 105	- 69	- 17	- 35	- 41	- 15	- 146	+ 425
	IV	+ 127	- 3	- 106	- 60	+ 1	- 109	- 40	- 38	- 21	+ 531
	V	+ 84	- 49	- 122	- 97	- 37	- 230	- 49	- 14	- 163	+ 547
	VI	+ 46	- 0	- 85	- 44	- 9	- 175	- 41	- 32	- 111	+ 628
	VII	+ 84	+ 19	- 137	- 103	- 6	- 140	- 52	- 34	- 132	+ 364
	VIII	+ 69	- 60	- 102	- 100	- 36	- 182	- 40	- 31	- 229	+ 291
	IX	+ 130	- 23	- 109	+ 17	+ 24	- 6	- 42	- 28	- 135	+ 397
	X	+ 126	+ 85	- 121	- 3	- 28	+ 53	- 39	- 14	- 144	+ 169
	XI	+ 51	- 12	- 142	- 75	- 4	- 167	- 22	- 9	- 153	+ 354
	XII	+ 98	- 57	- 155	- 37	- 71	- 270	- 28	- 20	- 52	+ 541
1963	I	+ 23	- 52	- 193	- 121	- 5	- 319	- 22	- 9	- 188	- 147
	II	+ 71	+ 5	- 153	- 73	- 31	- 191	- 26	- 7	- 74	+ 714
	III	+ 104	- 111	- 170	- 65	- 16	- 301	- 33	- 2	- 36	+ 680
	IV	+ 119	- 68	- 239	- 88	+ 1	- 297	- 34	- 50	- 118	+ 573
	V	+ 171	- 105	- 239	- 64	+ 9	- 249	- 48	- 35	- 132	+ 699
	VI	+ 54	+ 5	- 177	- 67	+ 7	- 213	- 52	- 41	- 97	+ 511
	VII	+ 110	- 25	- 215	- 89	+ 47	- 211	- 55	- 44	- 216	+ 290
	VIII	+ 157	- 31	- 156	- 118	- 36	- 246	- 61	- 31	- 148	+ 404
	IX	+ 133	- 36	- 226	- 7	+ 10	- 190	- 57	- 32	- 198	+ 426
	X	+ 214	- 47	- 201	- 88	+ 21	- 146	- 50	- 20	- 211	+ 470
	XI	+ 219	- 87	- 256	- 106	- 40	- 297	- 28	- 11	- 158	+ 651
	XII	+ 278	- 90	- 193	- 122	- 33	- 206	- 46	- 40	- 132	+ 620
1964	I	+ 172	- 130	- 297	- 137	- 35	- 394	- 15	- 3	- 459	+ 618
	II	+ 235	- 94	- 246	- 123	- 23	- 309	- 41	- 36	- 173	+ 741
	III	+ 208	- 114	- 215	- 109	- 13	- 278	- 43	- 10	- 109	
	IV	+ 198	- 159	- 160	- 161					- 350	

TAB. 77

a) + = Ausfuhrüberschuß
 a) + = excédent d'exportations
 a) + = eccedenza delle esportazioni
 a) + = uitvoeroverschot
 a) + = export surplus

Einfuhr aus den EWG-Mitgliedsländern
Importations provenant des Etats membres de la CEE
Importazioni dai paesi membri della CEE
Invoer uit de Lid-Staten van de EEG
Imports from EEC Member States

78

Mio \$

TAB. 78

- a) Einschl. Saarland ab 6.7.1959
 b) Ohne Saarland ab 6.7.1959
- a) *Sarre comprise à compter du 6.7.1959*
 b) *Sarre non comprise à compter du 6.7.1959*
- a) *Inclusa la Saar dal 6.7.1959*
 b) *Esclusa la Saar dal 6.7.1959*
- a) *Met inbegrip van Saarland vanaf 6.7.1959*
 b) *Zonder Saarland vanaf 6.7.1959*
- a) *Incl. the Saar from 6.7.1959*
 b) *Excl. the Saar from 6.7.1959*

Ø M	Deutschland (B.R.) a)	France b)	Italia	Nederland	UEBL BLEU	EWG - CEE EEG - EEC	Hellas	United Kingdom	United States	
1958	158	102	57	126	122	566	20	125	139	
1961	286	175	128	209	178	976	23	158	185	
1962	333	210	158	224	194	1 118	25	166	203	
1963	362	261	206	257	223	1 309	27	180	210	
1962	XI	379	232	176	204	1 233	23	165	222	
	XII	338	218	168	211	1 134	27	150	209	
1963	I	311	223	178	212	1 105	21	142	135	
	II	295	221	173	227	1 108	21	155	196	
	III	345	272	201	261	1 302	23	178	213	
	IV	349	281	198	250	1 305	25	164	216	
	V	379	274	218	271	1 372	27	155	215	
	VI	324	238	197	255	1 223	27	181	190	
	VII	395	270	222	280	1 358	27	204	241	
	VIII	340	203	197	240	210	1 190	30	168	207
	IX	356	264	212	249	228	1 309	29	173	200
	X	408	301	240	293	264	1 506	33	209	248
	XI	360	283	231	282	238	1 392	28	193	236
	XII	337	296	208	263	242	1 346	30	181	220
1964	I	336	307	245	294	1 434	20	213	223	
	II	337	318	232	304	1 449	28	205	197	
	III	378	324	222	305	1 496	31	225		
	IV	417	335	218	330			226		

Ausfuhr nach den EWG-Mitgliedsländern
Exportations vers les Etats membres de la CEE
Esportazioni verso i paesi membri della CEE
Uitvoer naar de Lid-Staten van de EEG
Exports to the EEC Member States

79

Mio \$

TAB. 79

- a) Einschl. Saarland ab 6.7.1959
 b) Ohne Saarland ab 6.7.1959
- a) *Sarre comprise à compter du 6.7.1959*
 b) *Sarre non comprise à compter du 6.7.1959*
- a) *Inclusa la Saar dal 6.7.1959*
 b) *Esclusa la Saar dal 6.7.1959*
- a) *Met inbegrip van Saarland vanaf 6.7.1959*
 b) *Zonder Saarland vanaf 6.7.1959*
- a) *Incl. the Saar from 6.7.1959*
 b) *Excl. the Saar from 6.7.1959*

Ø M	Deutschland (B.R.) a)	France b)	Italia	Nederland	UEBL BLEU	EWG - CEE EEG - EEC	Hellas	United Kingdom	United States	
1958	200	95	51	111	115	572	8	108	200	
1961	335	202	109	171	174	991	6	155	292	
1962	376	226	135	188	205	1 130	7	182	299	
1963	454	258	149	221	245	1 327	8	208	324	
1962	XI	398	243	146	206	1 216	15	184	310	
	XII	405	228	136	194	1 181	19	192	329	
1963	I	340	221	131	182	203	1 076	8	188	160
	II	377	221	137	187	196	1 118	8	200	380
	III	469	254	152	222	248	1 345	4	236	366
	IV	456	264	136	208	263	1 327	5	204	310
	V	463	278	154	239	258	1 392	3	165	328
	VI	406	253	140	215	244	1 258	3	209	325
	VII	459	277	163	243	254	1 397	4	208	284
	VIII	416	211	136	211	217	1 192	2	191	324
	IX	466	247	164	232	264	1 373	6	156	306
	X	516	304	178	261	292	1 552	10	222	359
	XI	493	270	158	246	253	1 420	24	203	371
	XII	495	290	146	203	257	1 391	19	215	347
1964	I	465	287	151	231	1 400	8	175	373	
	II	505	298	172	253	1 506	7	230	358	
	III	513	302	172	250	1 530	8	266		
	IV	542	311	183	272	302	1 611		209	

Einfuhr aus den Nicht-Mitgliedsländern der EWG
Importations provenant des pays non-membres de la CEE
Importazioni dai paesi non membri della CEE
Invoer uit niet Lid-Staten van de EEG
Imports from non-member States of EEC

Mio \$

Ø M	Deutschland (B.R.) a)	France b)	Italia	Nederland	UEBL BLEU	EWG - CEE EEG - EEC	Hellas	United Kingdom	United States
1958	455	365	211	176	140	1 346	27	757	923
1961	626	381	307	217	174	1 705	37	868	1 011
1962	690	416	348	222	186	1 863	33	887	1 150
1963	723	467	422	240	201	2 054	40	945	1 208
1962 XI	721	440	387	230	180	1 957	29	912	1 248
XII	768	459	396	205	215	2 044	43	821	1 127
1963 I	619	432	373	259	176	1 859	28	971	1 004
II	639	386	370	209	168	1 772	35	835	1 171
III	818	510	400	229	203	2 160	32	920	1 205
IV	752	482	435	236	195	2 099	34	920	1 241
V	744	551	474	237	182	2 189	41	1 036	1 223
VI	713	447	375	227	178	1 941	37	892	1 138
VII	737	470	446	240	184	2 077	42	1 000	1 264
VIII	681	373	412	255	194	1 915	41	932	1 273
IX	728	392	452	205	177	1 954	45	910	1 175
X	745	514	442	276	209	2 187	43	1 033	1 338
XI	736	495	481	267	202	2 181	46	994	1 192
XII	750	546	405	247	208	2 156	60	1 004	1 292
1964 I	731	554	470	296	233	2 284	31	1 202	1 250
II	715	528	464	265	213	2 185	39	1 004	1 125
III	775	558	446	245	213	2 237	38	1 023	
IV	807	594	432	309				1 122	

TAB. 80

a) Einschl. Saarland ab 6.7.1959
 b) Ohne Saarland ab 6.7.1959

a) Sarre comprise à compter du 6.7.1959

b) Sarre non comprise à compter du 6.7.1959

a) Inclusa la Saar dal 6.7.1959
 b) Esclusa la Saar dal 6.7.1959

a) Met inbegrip van Saarland vanaf 6.7.1959

b) Zonder Saarland vanaf 6.7.1959

a) Incl. the Saar from 6.7.1959

b) Excl. the Saar from 6.7.1959

Ausfuhr nach den Nicht-Mitgliedsländern der EWG
Exportations vers les pays non-membres de la CEE
Esportazioni verso i paesi non membri della CEE
Uitvoer naar niet Lid-Staten van de EEG
Exports to non-member States of EEC

Mio \$

Ø	Deutschland (B.R.) a)	France b)	Italia	Nederland	UEBL BLEU	EWG - CEE EEG - EEC	Hellas	United Kingdom	United States
1958	533	332	164	157	140	1 326	11	675	1 275
1961	722	400	240	188	153	1 702	13	741	1 427
1962	729	388	253	194	155	1 720	14	739	1 475
1963	764	416	271	193	158	1 802	16	780	1 586
1962 XI	753	416	274	190	157	1 791	15	739	1 514
XII	799	392	274	184	124	1 774	24	720	1 548
1963 I	612	383	228	169	149	1 540	19	740	832
II	628	391	252	176	134	1 580	22	716	1 701
III	798	417	280	202	161	1 859	18	825	1 732
IV	764	431	257	189	160	1 802	20	762	1 721
V	832	441	299	205	163	1 940	17	894	1 810
VI	683	439	255	201	151	1 728	9	767	1 513
VII	783	438	289	188	168	1 866	10	780	1 511
VIII	761	334	256	166	150	1 669	8	761	1 561
IX	751	373	275	214	151	1 764	11	729	1 495
X	851	464	304	221	202	2 041	15	809	1 697
XI	822	420	298	198	146	1 883	22	826	1 708
XII	870	462	273	186	160	1 950	25	838	1 758
1964 I	774	444	268	221	184	1 890	28	781	1 718
II	782	454	277	193	171	1 876	19	806	1 705
III	847	467	281	189	175	1 959	18	873	
IV	880	460	306	207	185	2 038		789	

TAB. 81

a) Einschl. Saarland ab 6.7.1959
 b) Ohne Saarland ab 6.7.1959

a) Sarre comprise à compter du 6.7.1959

b) Sarre non comprise à compter du 6.7.1959

a) Inclusa la Saar dal 6.7.1959
 b) Esclusa la Saar dal 6.7.1959

a) Met inbegrip van Saarland vanaf 6.7.1959

b) Zonder Saarland vanaf 6.7.1959

a) Incl. the Saar from 6.7.1959

b) Excl. the Saar from 6.7.1959

Einfuhr aus assoz. überseeischen Ländern, Gebieten und Departements
Importations prov. des pays, territoires et départ. d'outre-mer associés
Importazioni dai paesi, territori e dipartimenti d'Oltremare associati
Invoer uit geassocieerde overzeese landen, gebieden en departementen
Imports from associated overseas countries, territories and départements

82

Mio \$

TAB. 82

- a) Einschl. Saarland ab 6.7.1959
 b) Ohne Saarland ab 6.7.1959
- a) *Sarre comprise à compter du 6.7.1959*
 b) *Sarre non comprise à compter du 6.7.1959*
- a) *Inclusa la Saar dal 6.7.1959*
 b) *Esclusa la Saar dal 6.7.1959*
- a) *Met inbegrip van Saarland vanaf 6.7.1959*
 b) *Zonder Saarland vanaf 6.7.1959*
- a) *Incl. the Saar from 6.7.1959*
 b) *Excl. the Saar from 6.7.1959*

Ø M	Deutschland (B.R.) a)	France b)	Italia	Nederland	UEBL BLEU	EWG - CEE EEG - EEC
1958	7	99	4	4	15	129
1961	12	103	7	4	21	148
1962	13	111	10	4	17	154
1963	18	106	11	6	16	158
1962 XI	12	101	13	2	10	138
XII	17	116	14	3	21	171
1963 I	19	101	10	7	23	160
II	16	92	11	6	13	138
III	23	133	12	7	15	190
IV	20	110	12	5	18	165
V	19	123	13	4	12	170
VI	14	99	10	4	9	135
VII	20	113	8	6	13	161
VIII	19	92	11	8	18	148
IX	17	85	10	7	14	133
X	18	108	9	7	15	158
XI	17	109	15	6	17	163
XII	19	110	12	6	13	160
1964 I	20	106	11	6	22	166
II	20	115	9	8	21	173
III	19	127	9	10	14	180
IV	24	137	10	6		

Ausfuhr nach assoz. überseeischen Ländern, Gebieten u. Departements
Exportations vers les pays, territoires et départ. d'outre-mer associés
Esportazioni verso i paesi, territori e dipartimenti d'Oltremare associati
Uitvoer naar geassoc. overzeese landen, gebieden en departementen
Exports to associated overseas countries, territories and départements

83

Mio \$

TAB. 83

- a) Einschl. Saarland ab 6.7.1959
 b) Ohne Saarland ab 6.7.1959
- a) *Sarre comprise à compter du 6.7.1959*
 b) *Sarre non comprise à compter du 6.7.1959*
- a) *Inclusa la Saar dal 6.7.1959*
 b) *Esclusa la Saar dal 6.7.1959*
- a) *Met inbegrip van Saarland vanaf 6.7.1959*
 b) *Zonder Saarland vanaf 6.7.1959*
- a) *Incl. the Saar from 6.7.1959*
 b) *Excl. the Saar from 6.7.1959*

Ø M	Deutschland (B.R.) a)	France b)	Italia	Nederland	UEBL BLEU	EWG - CEE EEG - EEC
1958	5	132	3	4	11	155
1961	6	128	4	4	5	147
1962	5	102	3	3	6	119
1963	7	106	5	5	6	129
1962 XI	6	114	4	3	5	131
XII	7	113	4	5	3	133
1963 I	6	108	3	5	6	127
II	6	109	3	5	5	128
III	8	113	4	6	4	135
IV	7	113	4	5	5	134
V	7	107	4	5	5	126
VI	6	110	4	4	6	130
VII	8	104	4	4	6	126
VIII	7	89	5	5	5	110
IX	9	95	6	5	6	121
X	8	112	6	6	7	139
XI	9	98	5	6	8	126
XII	9	117	7	6	7	144
1964 I	9	118	6	7	8	147
II	8	116	5	6	8	144
III	8	109	4	5	7	133
IV	9	111	5	6	6	135

Einfuhr aus der Europäischen Freihandelsvereinigung
Importations prov. de l'Association Européenne de Libre Echange
Importazioni dall'Associazione Europea di Libero Scambio
Invoer uit de landen van de Europese Vrijhandelsassociatie
Imports from countries of European Free Trade Association

Mio \$

Ø M	Deutschland (B.R.) a)	France b)	Italia	Nederland	UEBL BLEU	EWG - CEE EEG - EEC	Hellas	United Kingdom	United States
1958	126	44	49	43	38	301	9	86	112
1961	176	57	66	61	49	410	11	108	126
1962	191	69	81	64	53	459	12	108	142
1963	200	88	97	69	59	513	13	118	152
1962 XI	206	79	88	76	56	505	11	117	159
XII	208	77	86	74	54	500	10	99	137
1963 I	175	76	85	68	47	451	11	120	99
II	170	70	84	63	53	441	11	103	144
III	204	85	97	64	61	511	12	104	163
IV	203	88	92	62	56	501	12	105	154
V	209	101	104	72	61	547	11	124	162
VI	191	87	92	71	62	504	11	111	139
VII	219	98	107	80	53	558	12	132	169
VIII	181	65	97	61	58	461	13	110	138
IX	193	86	105	66	53	503	13	121	145
X	223	100	106	80	70	579	15	139	174
XI	213	96	106	74	62	550	15	129	171
XII	214	106	91	69	62	542	17	121	168
1964 I	197	101	99	78	60	535	13	166	145
II	196	100	99	77	64	536	14	131	152
III	205	99	95	73	63	535		133	
IV	221	103	90	87					

TAB. 84

a) Einsch. Saarland ab 6.7.1959
b) Ohne Saarland ab 6.7.1959

a) Sarre comprise à compter du 6.7.1959
b) Sarre non comprise à compter du 6.7.1959

a) Inclusa la Saar dal 6.7.1959
b) Esclusa la Saar dal 6.7.1959

a) Met Inbegrip van Saarland vanaf 6.7.1959
b) Zonder Saarland vanaf 6.7.1959

a) Incl. the Saar from 6.7.1959
b) Excl. the Saar from 6.7.1959

Ausfuhr nach der Europäischen Freihandelsvereinigung
Exportations vers l'Association Européenne de Libre Echange
Esportazioni verso l'Associazione Europea di Libero Scambio
Uitvoer naar de landen van de Europese Vrijhandelsassociatie
Exports to countries of European Free Trade Association

Mio \$

Ø M	Deutschland (B.R.) a)	France b)	Italia	Nederland	UEBL BLEU	EWG - CEE EEG - EEC	Hellas	United Kingdom	United States
1958	202	57	47	68	41	414	3	77	118
1961	299	90	74	82	53	598	3	104	162
1962	307	98	80	88	52	625	4	111	161
1963	330	109	80	86	56	662	3	121	170
1962 XI	318	107	81	84	56	647	6	108	176
XII	327	96	77	92	49	641	5	120	176
1963 I	261	93	71	76	55	556	3	123	74
II	271	96	82	76	45	570	3	113	194
III	360	111	87	88	57	703	3	124	189
IV	320	108	76	86	58	648	2	121	173
V	359	121	93	94	57	724	2	128	169
VI	311	123	78	87	56	656	2	115	140
VII	338	110	85	84	55	672	2	107	139
VIII	319	85	74	71	57	606	3	118	159
IX	316	96	84	98	52	646	2	104	169
X	374	127	85	101	72	759	7	126	218
XI	358	124	77	90	49	698	5	119	214
XII	369	118	75	87	62	710	6	149	197
1964 I	312	118	79	93	64	666	5	130	204
II	347	123	89	83	56	699	3	125	217
III	367	128	91	82	54	721		147	
IV	386	130	93	90	65	763			

TAB. 85

a) Einsch. Saarland ab 6.7.1959
b) Ohne Saarland ab 6.7.1959

a) Sarre comprise à compter du 6.7.1959
b) Sarre non comprise à compter du 6.7.1959

a) Inclusa la Saar dal 6.7.1959
b) Esclusa la Saar dal 6.7.1959

a) Met Inbegrip van Saarland vanaf 6.7.1959
b) Zonder Saarland vanaf 6.7.1959

a) Incl. the Saar from 6.7.1959
b) Excl. the Saar from 6.7.1959

Einfuhr aus den Vereinigten Staaten
Importations provenant des Etats-Unis
Importazioni dagli Stati Uniti
Invoer uit de Verenigde Staten
Imports from United States of America

Mio \$

TAB. 86

- a) Einschl. Saarland ab 6.7.1959
 b) Ohne Saarland ab 6.7.1959
- a) *Sarre comprise à compter du 6.7.1959*
 b) *Sarre non comprise à compter du 6.7.1959*
- a) Inklus la Saar dal 6.7.1959
 b) Esclusa la Saar dal 6.7.1959
- a) *Met inbegrip van Saarland vanaf 6.7.1959*
 b) *Zonder Saarland vanaf 6.7.19*
- a) Incl. the Saar from 6.7.1959
 b) Excl. the Saar from 6.7.1959

Ø M	Deutschland (B.R.) a)	France b)	Italia	Nederland	UEBL BLEU	EWG - CEE EEG - EEC	Hellas	United Kingdom	
1958	83	47	44	34	26	234	6	82	
1961	126	61	72	47	31	338	7	113	
1962	145	65	74	51	38	371	6	111	
1963	166	75	86	54	39	420	7	117	
1962	XI XII	169 168	69 69	71 81	47 46	398 403	5 4	129 106	
1963	I II III	128 151 222	67 57 84	85 68 76	56 36 58	30 32 42	367 344 483	4 3 5	100 96 132
	IV V VI	181 162 204	87 85 72	89 102 74	51 49 44	41 35 41	449 434 439	7 7 7	113 119 97
	VII VIII IX	149 134 200	70 54 66	84 82 93	56 57 40	35 37 37	394 365 437	10 9 6	105 99 113
	X XI XII	149 141 150	86 84 89	89 103 83	61 68 70	44 42 45	428 437 437	8 8 10	150 146 130
1964	I II III IV	141 159 182 178	114 94 95 104	94 86 86 101	68 58 58 64	44 43 42	461 439 462	7 9	153 138 152

Ausfuhr nach den Vereinigten Staaten
Exportations vers les Etats-Unis
Esportazioni verso gli Stati Uniti
Uitvoer naar de Verenigde Staten
Exports to United States of America

Mio \$

TAB. 87

- a) Einschl. Saarland ab 6.7.1959
 b) Ohne Saarland ab 6.7.1959
- a) *Sarre comprise à compter du 6.7.1959*
 b) *Sarre non comprise à compter du 6.7.1959*
- a) Inklus la Saar dal 6.7.1959
 b) Esclusa la Saar dal 6.7.1959
- a) *Met inbegrip van Saarland vanaf 6.7.1959*
 b) *Zonder Saarland vanaf 6.7.1959*
- a) Incl. the Saar from 6.7.1959
 b) Excl. the Saar from 6.7.1959

Ø M	Deutschland (B.R.) a)	France b)	Italia	Nederland	UEBL BLEU	EWG - CEE EEG - EEC	Hellas	United Kingdom	
1958	53	25	21	15	24	139	3	69	
1961	72	35	32	16	31	186	3	71	
1962	81	35	37	17	34	204	2	82	
1963	88	35	40	17	34	213	5	85	
1962	XI XII	84 90	36 26	43 37	15 16	32 24	211 192	2 3	80 81
1963	I II III	68 72 87	28 30 33	31 34 40	12 15 19	26 30 36	164 183 214	8 6 6	61 76 81
	IV V VI	93 101 73	38 37 39	42 39 40	17 16 16	35 37 30	225 231 199	8 3 1	87 80 88
	VII VIII IX	75 96 88	40 30 38	44 38 41	16 14 21	40 32 39	215 210 227	1 1 3	92 80 84
	X XI XII	105 86 103	41 34 33	50 46 36	22 16 16	48 29 29	265 210 219	2 8 8	98 96 95
1964	I II III IV	93 82 104 108	34 39 37 44	35 33 35 40	19 18 16 19	37 38 37 43	218 210 229 252	13 5	77 85 87

Einfuhr aus den Entwicklungsländern a)
Importations provenant des pays en voie de développement a)
Importazioni dai paesi in via di sviluppo a)
Invoer uit de ontwikkelingslanden a)
Imports from developing countries a)

Mio \$

Ø M	Deutschland (B.R.) b)	France c)	Italia	Nederland	UEBL BLEU	EWG - CEE EEG - EEC	United Kingdom	United States
1958	147	217	79	75	51	569	308	482
1961	194	202	96	79	61	631	321	461
1962	213	217	113	78	60	681	329	497
1963	220	227	137	84	66	735	364	502
1962 XI	196	214	134	74	46	664	321	501
XII	207	231	136	58	77	709	283	506
1963 I	201	223	113	100	67	704	382	441
II	201	196	125	82	52	657	345	536
III	257	259	132	81	66	794	382	513
IV	235	236	143	95	64	773	395	539
V	237	276	155	82	54	804	386	500
VI	191	213	120	76	43	643	351	455
VII	220	222	143	66	55	708	361	491
VIII	232	195	141	98	60	726	353	532
IX	210	178	143	68	54	653	358	496
X	224	241	139	97	59	759	354	541
XI	214	229	152	93	60	748	348	476
XII	222	253	136	76	60	748	364	545
1964 I	248	244	163	111	84	850	416	562
II	224	249	166	98	69	806	358	482
III	252	275	167	83	72	848	356	
IV	262	292	145	124				

TAB. 88, 89

a) Andere Länder als : Europa, Nordamerika, Australien, Neuseeland, Südafrikanische Republik, Japan, Kontinental-China Nord-Vietnam, Mongolische Volksrep., Nord-Korea
b) Einschl. Saarland ab 6.7.1959
c) Ohne Saarland ab 6.7.1959

a) Pays autres que : Europe, Amérique du Nord, Australie, Nouvelle Zélande, République d'Afrique du Sud, Japon, Chine continentale, Vietnam Nord, Rép. populaire de Mongolie, Corée du Nord
b) Sarre comprise à compter du 6.7.1959
c) Sarre non comprise à compter du 6.7.1959

a) Paesi altri che : Europa, America del Nord, Australia, Nuova Zelanda, Repubblica del Sud-Africa, Giappone, Cina continentale, Vietnam del Nord, Rep. popolare di Mongolia, Corea del Nord
b) Inclusa la Saar dal 6.7.1959
c) Esclusa la Saar dal 6.7.1959

a) Paesi altri che : Europa, America del Nord, Australia, Nuova Zelanda, Repubblica del Sud-Africa, Giappone, Cina continentale, Vietnam del Nord, Rep. popolare di Mongolia, Corea del Nord
b) Inclusa la Saar dal 6.7.1959
c) Esclusa la Saar dal 6.7.1959

a) Andere landen dan : Europa, Noord-Amerika, Australië, Nieuw-Zeeland, Unie van Zuid-Afrika, Japan, Continentaal China, Nord-Vietnam, Volksrepubliek Mongolië, Noord-Korea
b) Met inbegrip van Saarland vanaf 6.7.1959
c) Zonder Saarland vanaf 6.7.1959

a) Andere landen dan : Europa, Noord-Amerika, Australië, Nieuw-Zeeland, Unie van Zuid-Afrika, Japan, Continentaal China, Nord-Vietnam, Volksrepubliek Mongolië, Noord-Korea
b) Met inbegrip van Saarland vanaf 6.7.1959
c) Zonder Saarland vanaf 6.7.1959

a) Countries other than : Europe, Northern America, Australia, New Zealand, Union of South Africa, Japan, Mainland China, North Vietnam, Outer Mongolia, North Korea
b) Incl. the Saar from 6.7.1959
c) Excl. the Saar from 6.7.1959

Ausfuhr nach den Entwicklungsländern a)
Exportations vers les pays en voie de développement a)
Esportazioni verso i paesi in via di sviluppo a)
Uitvoer naar de ontwikkelingslanden a)
Exports to developing countries a)

Mio \$

Ø M	Deutschland (B.R.) b)	France c)	Italia	Nederland	UEBL BLEU	EWG - CEE EEG - EEC	United Kingdom	United States
1958	155	205	56	47	47	510	263	534
1961	188	214	67	55	38	564	277	518
1962	171	184	69	54	38	516	257	579
1963	175	193	75	50	35	529	266	566
1962 XI	170	201	80	56	34	541	254	575
XII	177	199	81	45	27	530	255	589
1963 I	148	192	62	48	37	489	273	360
II	147	195	66	47	33	489	246	595
III	181	194	75	54	35	539	289	666
IV	172	205	68	48	36	529	258	622
V	178	201	80	55	33	548	279	676
VI	142	193	63	51	34	484	254	522
VII	183	199	80	48	37	546	272	550
VIII	168	163	70	47	32	481	261	555
IX	180	176	76	54	22	516	239	564
X	189	205	85	55	43	579	269	608
XI	206	182	92	50	38	568	287	619
XII	204	214	85	47	36	586	271	658
1964 I	192	211	76	59	46	583	257	604
II	178	201	76	50	45	551	277	590
III	183	223	69	50	45	570	296	
IV	181	197	79	53	38	549		

Einfuhr aus den europäischen Ostblockländern
Importations provenant des pays européens de l'Est
Importazioni dai paesi europei dell'Est
Invoer uit de Europese Oostbloklanden
Imports from European Eastern bloc countries

Mio \$

TAB. 90

- a) Einschl. Saarland ab 6.7.1959
 b) Ohne Saarland ab 6.7.1959
- a) *Sarre comprise à compter du 6.7.1959*
 b) *Sarre non comprise à compter du 6.7.1959*
- a) Inklusiv la Saar dal 6.7.1959
 b) Esclusa la Saar dal 6.7.1959
- a) *Met inbegrip van Saarland vanaf 6.7.1959*
 b) *Zonder Saarland vanaf 6.7.1959*
- a) Incl. the Saar from 6.7.1959
 b) Excl. the Saar from 6.7.1959

Ø M	Deutschland (B.R.) a)	France b)	Italia	Nederland	UEBL BLEU	EWG - CEE EEG - EEC	Hellas	United Kingdom	United States
1958	22	14	9	6	5	56	3	24	5
1961	34	14	26	9	7	90	4	36	7
1962	39	16	28	8	8	100	5	37	7
1963	38	21	35	10	9	114	6	40	7
1962	XI	43	20	32	10	116	4	40	5
	XII	45	18	32	7	112	6	33	6
1963	I	34	15	28	11	95	5	41	5
	II	32	17	31	8	96	4	24	5
	III	38	17	33	7	102	4	29	7
	IV	36	17	39	10	110	5	31	6
	V	33	25	39	11	116	4	33	9
	VI	33	24	34	10	111	8	42	6
	VII	44	25	45	13	136	6	42	8
	VIII	36	20	33	11	112	5	57	6
	IX	37	20	33	10	110	5	41	9
	X	41	26	33	13	123	8	53	8
	XI	43	22	40	8	121	4	42	5
	XII	45	23	37	9	125	10	47	6
1964	I	38	22	40	11	121		47	7
	II	34	21	33	8	105		38	7
	III	31	23	29	8	97		33	
	IV	39	22	32	9				

Ausfuhr nach den europäischen Ostblockländern
Exportations vers les pays européens de l'Est
Esportazioni verso i paesi europei dell'Est
Uitvoer naar de Europese Oostbloklanden
Exports to European eastern bloc countries

Mio \$

TAB. 91

- a) Einschl. Saarland ab 6.7.1959
 b) Ohne Saarland ab 6.7.1959
- a) *Sarre comprise à compter du 6.7.1959*
 b) *Sarre non comprise à compter du 6.7.1959*
- a) Inklusiv la Saar dal 6.7.1959
 b) Esclusa la Saar dal 6.7.1959
- a) *Met inbegrip van Saarland vanaf 6.7.1959*
 b) *Zonder Saarland vanaf 6.7.1959*
- a) Incl. the Saar from 6.7.1959
 b) Excl. the Saar from 6.7.1959

Ø M	Deutschland (B.R.) a)	France b)	Italia	Nederland	UEBL BLEU	EWG - CEE EEG - EEC	Hellas	United Kingdom	United States
1958	23	12	7	4	5	52	3	18	9
1961	40	20	18	7	8	92	4	32	11
1962	42	22	20	6	7	98	4	31	10
1963	37	19	22	6	6	90	5	31	14
1962	XI	49	25	23	6	109	3	33	7
	XII	78	26	26	4	139	10	29	4
1963	I	32	17	20	4	78	5	35	1
	II	23	14	21	7	69	8	32	10
	III	33	25	25	6	95	7	28	10
	IV	49	20	22	6	102	7	36	22
	V	38	16	28	6	95	9	43	34
	VI	32	19	24	9	90	3	33	9
	VII	45	14	23	5	92	3	32	13
	VIII	40	9	22	5	82	2	26	7
	IX	32	16	19	7	81	2	22	6
	X	31	29	22	5	94	2	34	8
	XI	35	24	21	6	92	4	23	19
	XII	48	25	21	5	107	6	30	27
1964	I	40	17	18	6	88		29	37
	II	37	19	20	5	86		28	46
	III	41	17	19	6	90		27	
	IV	44	16	25	6	99			

Einfuhr der Gemeinschaft (Extra-EWG) nach großen Warenklassen ^{a)}
Import. de la Communauté (extra-CEE) par grandes classes de produits ^{a)}
Importazioni della Comunità (extra CEE) per grandi classi di prodotti ^{a)}
Invoer van de Gemeenschap (extra-EEG) volgens grote goederenklassen ^{a)}
Imports of the Community (extra-EEG) by big commodity classes ^{a)}

Mio \$

Ø M	0 - 9	0,1	3	2,4	7	5, 6, 8
1958	1 341	335	231	398	115	256
1961	1 705	355	245	487	207	381
1962	1 862	414	275	471	244	410
1963	2 050	434	324	499	262	458
1962 X XI XII	1 957	434	286	489	253	433
1963 I	1 071	390	312	474	247	406
II	1 105	369	291	419	213	378
III	1 329	486	320	507	271	466
IV	1 275	440	324	516	268	461
V	1 393	458	337	540	307	506
VI	1 948	385	286	458	261	436
VII	2 086	440	325	522	282	470
VIII	1 922	403	334	491	227	425
IX	1 966	381	285	489	241	452
X	2 190	453	360	532	276	528
XI	2 184	487	344	518	276	511
XII	2 158	513	353	522	273	458
1964 I	2 288	509	368	605	273	496
II	2 186	463	356	559	264	485

TAB. 92, 83

a) Siehe Tab. 75, Fußnoten c), d), e)

a) Cf. tabl. 75, notes c), d), e)

a) Vedi tabella 75, note c), d), e)

a) Zie tabel 75, voetnoten c), d), e)

a) See Table 75, Notes c), d), e)

CST 0 - 9

Waren insgesamt

Ensemble des produits

Insieme dei prodotti

Totaal der goederen

All commodities

CST 0,1

Nahrungs- und Genußmittel

Produits alimentaires, boissons et tabacs

Prodotti alimentari, bevande e tabacco

Voedings- en genotmiddelen

Food, beverages and tobacco

CST 3

Brennstoffe

Produits énergétiques

Prodotti energetici

Brandstoffen

Energy products

CST 2,4

Rohstoffe

Matières premières

Materie prime

Grondstoffen

Raw materials

CST 7

Maschinen und Fahrzeuge

Machines et matériel de transport

Macchine e apparecchi

Machines en vervoermateriaal

Machinery and transport equipment

CST 5, 6, 8

Andere industrielle Erzeugnisse

Autres produits industriels

Altri prodotti industriali

Andere industriële produkten

Other manufactures

Ausfuhr der Gemeinschaft (Extra-EWG) nach großen Warenklassen ^{a)}
Export. de la Communauté (extra-CEE) par grandes classes de produits ^{a)}
Esportazioni della Comunità (extra-CEE) per grandi classi di prodotti ^{a)}
Uitvoer van de Gemeenschap (extra-EEG) volgens grote goederenklassen ^{a)}
Exports of the Community (extra-EEC) by big commodity classes ^{a)}

Mio \$

Ø M	0 - 9	0,1	3	2,4	7	5, 6, 8
1958	1 323	127	76	47	429	627
1961	1 701	146	85	66	597	788
1962	1 719	148	85	66	614	787
1963	1 802	163	87	73	647	811
1962 X XI XII	1 825	167	87	71	662	816
1963 I	1 539	137	70	65	553	696
II	1 580	150	72	64	555	719
III	1 858	188	82	77	662	830
IV	1 802	162	90	71	660	800
V	1 941	162	89	74	726	870
VI	1 729	170	92	67	615	763
VII	1 866	141	97	66	670	869
VIII	1 665	129	94	66	601	756
IX	1 764	163	99	88	600	796
X	2 044	193	93	88	707	942
XI	1 884	180	84	77	668	853
XII	1 949	179	79	79	742	849
1964 I	1 890	169	93	84	672	849
II	1 877	168	84	76	676	851

EWG-Binnenaustausch ^{a)} nach großen Warenklassen ^{b)}
Echanges intracomunautaires ^{a)} par grandes classes de produits ^{b)}
Scambi intra CEE ^{a)} per grandi classi di prodotti ^{b)}
Handelsverkeer binnen de EEG ^{a)} naar grote goederenklassen ^{b)}
Intra-EEC trade ^{a)} by big commodity classes ^{b)}

94

Mio \$

Ø M	0 - 9 c)	0,1 c)	3 c)	2,4 c)	7 c)	5, 6, 8 c)	
1958	565	76	62	52	126	245	
1961	976	120	68	87	247	439	
1962	1 118	137	72	94	307	493	
1963	1 308	156	81	100	364	575	
1962	X XI XII	1 208	149	75	99	335	531
1963	I II III						
	IV V VI						
	VII VIII IX	1 375 1 190 1 311	159 161 169	88 82 78	94 88 109	407 305 342	604 531 584
	X XI XII	1 509 1 392 1 348	184 166 161	85 83 82	124 108 109	403 392 388	683 617 584
1964	I II	1 436 1 452	167 162	100 87	113 117	392 397	642 670

TAB. 94

a) Berechnungen nach Einfuhrangaben
 b) Siehe Tab. 75, Fußnoten c), d), e)
 c) Siehe Tab. 92, 93
 a) *Calculés sur la base des chiffres d'importation*
 b) Cf. tabl. 75, notes c), d), e)
 c) Cf. tab. 92, 93
 a) Calcoli effettuati sulle cifre dell'importazione
 b) Vedi tabella 75 note c), d), e)
 c) Vedi tabelle 92, 93
 a) *Berekeningen volgens de invoergegevens*
 b) *Zie tabel 75, voetnoten c), d), e)*
 c) *Zie tabellen 92, 93*
 a) Based on import figures
 b) See Table 75 Notes c), d), e)
 c) See Tables 92, 93

TAB. 95

a) Berechnungen nach Einfuhrangaben
 b) Siehe Tab. 75, Fußnoten c), d), e)
 c) Siehe Tab. 92, 93
 a) *Calculés sur la base des chiffres d'importation*
 b) Cf. tabl. 75, notes c), d), e)
 c) Cf. tab. 92, 93
 a) Calcoli effettuati sulle cifre dell'importazione
 b) Vedi tabella 75, note c), d), e)
 c) Vedi tabelle 92, 93
 a) *Berekeningen volgens de invoergegevens*
 b) *Zie tabel 75, voetnoten c), d), e)*
 c) *Zie tabellen 92, 93*
 a) Based on import figures
 b) See Table 75, Notes c), d), e)

CST 01
 Fleisch und Fleischwaren
Viandes et préparations de viandes
 Carni e preparazioni di carni
Vlees en vleesbereidingen
 Meat and meat preparations

CST 02
 Molkereierzeugnisse und Eier
Produits laitiers, œufs
 Latte e derivati del latte, uova
Zuivelprodukten en vogeleieren
 Dairy products and eggs

CST 05
 Obst und Gemüse
Fruits et légumes
 Frutta e ortaggi
Fruit en groenten
 Fruit and vegetables

CST 5
 Chemische Erzeugnisse
Produits chimiques
 Prodotti chimici
Chemische produkten
 Chemicals

CST 65
 Garne, Gewebe und Textilwaren
Fils, tissus et articles textiles
 Filati, tessuti e articoli tessili
Garens, weefsels en textielwaren
 Textile yarn, fabrics and made-up articles

CST 67
 Eisen und Stahl
Fonte, fer et acier
 Ghisa, ferro e acciaio
Grietzer, ijzer en staal
 Iron and steel

CST 71, 72
 Maschinen
Machines
 Macchine
Machines
 Machinery

CST 73
 Fahrzeuge
Matériel de transport
 Materiale per trasporti
Vervoermaterieel
 Transport equipment

EWG-Binnenaustausch ^{a)} nach wichtigen Warenkategorien ^{b)}
Echanges intra CEE ^{a)} pour les principales catégories de produits ^{b)}
Scambi intra CEE ^{a)} secondo le principali categorie di prodotti ^{b)}
Handelsverkeer binnen de EEG ^{a)} naar de belangrijkste cat. van goederen ^{b)}
Intra-EEC Trade ^{a)} for selected commodity categories ^{b)}

95

Mio \$

Ø M	01	02	05	5	65	67	71, 72	73	
1958	6	15	26	40	38	64	89	37	
1961	12	18	40	70	71	114	89	71	
1962	15	19	50	79	84	121	211	92	
1963	22	21	47	94	99	129	248	116	
1962	X XI XII	22	52	84	90	126	225	98	
1963	I II III								
	IV V VI								
	VII VIII IX	23 29 30	19 19 23	56 54 43	98 89 90	104 88 98	136 122 128	275 222 235	132 83 108
	X XI XII	26 22 23	27 26 22	51 47 36	109 100 95	119 105 98	140 126 124	273 267 277	130 125 111
1964	I II	22 22	20 17	41 39	110 108	116 112	143 267	98 130	

Einfuhr der Gemeinschaft aus den wichtigsten Ursprungsländern
Importations de la Communauté par principaux pays d'origine
Importazioni della Comunità per principali paesi d'origine
Invoer van de Gemeenschap uit de voornaamste landen van oorsprong
Community imports by principal countries of origin

Mio 8

		I	II	III	IV	V	VI	VII	VIII	IX	X	XI	XII
EUROPA a) - EUROPE a)	1963	654,4	640,1	717,4	722,3	780,4	711,1	802,9	675,7	722,2	835,1	821,6	809,1
	1964	794,7	774,4	763,1									
<i>darunter / dont:</i>													
Vereinigtes Königreich - Royaume-Uni - UK	1963	181,1	180,1	212,9	201,3	228,9	204,7	223,0	183,0	197,6	224,5	208,9	195,8
	1964	215,9	226,4	213,7									
Irland, Rep. - Irlande	1963	2,1	2,2	2,9	2,6	3,8	3,4	3,5	4,1	3,8	4,1	4,6	4,4
	1964	5,8	6,2	5,3									
Norwegen - Norvège	1963	22,2	20,7	29,0	29,4	23,7	22,7	24,8	21,8	25,0	29,5	26,8	28,8
	1964	28,1	25,1	27,7									
Schweden - Suède	1963	79,2	68,2	82,9	82,2	94,6	95,2	111,4	89,7	95,1	107,8	100,8	101,7
	1964	102,4	96,2	95,6									
Finnland - Finlande	1963	26,1	22,8	17,8	20,0	34,4	42,1	39,4	36,9	37,4	40,4	37,1	34,6
	1964	34,7	30,6	25,6									
Dänemark - Danemark	1963	36,7	38,6	40,4	43,9	44,4	42,1	45,0	40,4	39,4	47,2	47,1	55,5
	1964	52,7	45,8	45,6									
Schweiz - Suisse	1963	76,7	76,0	85,2	78,9	88,8	82,3	89,7	66,6	82,3	95,9	94,0	97,1
	1964	78,0	82,1	89,3									
Österreich - Autriche	1963	47,1	45,5	52,5	56,5	58,5	50,3	56,1	51,0	55,7	64,5	61,5	52,4
	1964	47,4	50,5	54,3									
Portugal - Portugal	1963	8,9	11,7	8,1	10,0	8,0	6,9	7,6	8,5	8,1	10,1	11,2	10,4
	1964	10,5	9,7	9,0									
Spanien - Espagne	1963	32,9	30,8	35,0	28,3	31,9	19,2	18,7	20,0	25,6	31,4	45,9	49,8
	1964	46,7	45,0	46,6									
Jugoslawien - Yougoslavie	1963	16,5	16,6	21,8	25,3	24,0	23,4	27,7	23,2	23,2	24,8	27,6	24,7
	1964	22,4	22,1	22,5									
Griechenland - Grèce	1963	10,3	13,0	7,7	11,7	7,6	7,2	7,8	9,1	6,8	9,8	11,1	9,7
	1964	10,0	10,6	11,6									
Türkei - Turquie	1963	16,2	15,5	18,6	20,3	14,1	6,6	10,7	7,6	10,7	20,1	22,2	16,4
	1964	17,9	17,8	17,5									
U.d.S.S.R. - U.R.S.S.	1963	39,0	46,6	42,0	45,5	49,5	44,1	57,5	54,4	50,5	50,6	52,4	44,5
	1964	45,6	44,1	39,4									
Polen - Pologne	1963	12,2	9,2	11,1	18,1	16,1	12,9	20,5	14,3	16,4	18,1	18,5	18,0
	1964	16,6	14,4	13,9									
Tschechoslowakei - Tchécoslovaquie	1963	12,5	9,6	12,5	12,8	13,0	12,5	16,4	9,8	10,9	13,8	13,2	19,8
	1964	16,4	13,4	13,1									
AFRIKA - AFRIQUE	1963	285,8	259,2	332,2	313,1	332,0	263,9	296,0	278,4	275,0	319,6	322,1	327,2
	1964	352,8	334,2	361,3									
<i>darunter / dont:</i>													
Marokko - Maroc	1963	24,4	25,7	29,8	34,1	39,3	29,9	20,4	16,8	15,4	22,7	22,6	31,0
	1964	35,0	27,8	26,5									
Republik Südafrika - Républ. d'Afrique du Sud	1963	20,6	19,8	28,1	25,8	31,3	29,4	32,9	25,1	27,6	30,4	28,6	30,5
	1964	30,3	26,3	26,2									
AMERIKA - AMERIQUE	1963	575,7	539,5	731,8	686,9	703,6	674,5	652,0	620,6	670,6	678,6	674,0	680,4
	1964	725,4	679,6	720,7									
<i>darunter / dont:</i>													
Vereinigte Staaten - Etats-Unis - USA	1963	367,4	343,8	482,6	448,1	434,1	438,7	393,5	364,6	436,5	428,5	437,5	437,4
	1964	461,0	438,7	461,9									
Kanada - Canada	1963	31,9	21,7	33,3	28,5	36,7	42,0	42,1	35,2	36,4	44,1	51,2	46,0
	1964	33,5	34,0	32,9									
Venezuela - Venezuela	1963	23,3	20,9	25,2	29,1	26,4	22,1	28,9	27,5	24,8	27,3	25,1	24,6
	1964	21,2	22,7	22,4									
Brasilien - Brésil	1963	24,9	24,2	32,6	27,6	31,5	25,2	28,1	37,2	33,3	34,9	33,6	36,6
	1964	45,1	35,3	37,6									
Argentinien - Argentine	1963	43,4	44,2	47,5	47,1	59,2	44,5	47,7	57,7	50,4	51,5	44,0	48,7
	1964	60,8	51,7	55,1									
ASIEN - ASIE	1963	291,2	275,8	308,9	310,4	313,3	245,8	261,5	286,8	245,1	301,1	305,6	281,4
	1964	329,1	326,3	323,0									
<i>darunter / dont:</i>													
Irak - Irak	1963	39,6	39,2	43,3	41,3	38,1	30,9	38,9	40,6	27,6	40,2	36,8	45,2
	1964	46,2	38,3	39,2									
Iran - Iran	1963	34,8	26,6	35,4	29,5	28,4	28,4	31,3	26,0	23,2	26,7	34,4	34,0
	1964	30,5	33,0	43,0									
Saudi-Arabien - Arabie Séoudite	1963	22,8	20,0	20,4	22,6	23,4	18,7	19,0	24,1	25,3	28,5	33,5	24,1
	1964	26,2	28,7	31,9									
Kuwait - Koweit	1963	48,1	40,8	38,3	41,7	51,5	40,1	43,5	50,4	36,4	54,6	49,7	54,6
	1964	44,3	54,5	47,6									
Republik Indien - Union Indienne	1963	11,6	12,7	14,9	12,7	15,2	11,3	10,6	11,0	12,0	13,0	12,3	13,3
	1964	14,3	15,5	13,2									
Japan - Japon	1963	20,6	26,2	26,7	30,9	35,0	25,5	27,5	29,2	29,5	30,9	30,8	21,8
	1964	25,2	28,1	28,7									
OZEANIEN - OCEANIE	1963	56,1	54,6	67,3	59,9	57,1	42,5	61,7	50,4	38,2	50,1	55,0	55,2
	1964	79,1	67,5	66,3									
<i>darunter / dont:</i>													
Australien - Australie	1963	38,7	37,2	42,9	37,4	34,4	25,2	36,5	37,1	29,4	37,0	43,1	42,1
	1964	52,7	46,4	38,9									

a) Ohne Austausch Intra-EWG

a) Non compris les échanges intra-CEE

a) Non compresi gli scambi intra-CEE

a) Het intra-EEG goederenverkeer niet inbegrepen

a) Excluding intra-EEC trade

Ausfuhr der Gemeinschaft nach den wichtigsten Bestimmungsländern
Exportations de la Communauté par principaux pays de destination
Esportazioni della Comunità per principali paesi di destinazione
Uitvoer van de Gemeenschap naar de voornaamste landen van bestemming
Community exports by principal countries of destination

Mio \$

		I	II	III	IV	V	VI	VII	VIII	IX	X	XI	XII
EUROPA a) - EUROPE a)	1963	770,9	787,9	963,9	913,8	1008,3	906,0	948,9	836,9	877,4	1 036,0	961,3	1 016,2
<i>darunter / dont:</i>	1964	936,3	972,6	1 005,2									
Vereinigtes Königreich - Royaume-Uni - UK	1963	134,0	142,5	175,3	158,2	176,0	176,0	168,3	147,2	161,2	196,0	166,6	177,3
	1964	180,4	198,7	186,2									
Irland, Rep. - Irlande	1963	9,0	10,4	11,1	10,1	11,0	12,6	9,7	8,9	7,2	10,5	9,9	12,8
	1964	11,3	12,6	13,0									
Norwegen - Norvège	1963	41,7	39,9	41,8	36,0	47,9	50,3	43,0	38,0	35,2	50,9	40,9	41,0
	1964	56,4	35,9	38,3									
Schweden - Suède	1963	90,7	86,3	109,1	107,3	109,8	95,8	99,3	100,3	106,7	127,0	115,3	123,7
	1964	103,4	101,8	115,2									
Finnland - Finlande	1963	23,6	23,6	28,1	27,6	35,0	30,1	31,0	24,8	27,6	33,1	30,1	28,9
	1964	28,5	30,4	32,4									
Dänemark - Danemark	1963	56,1	51,5	64,8	62,3	69,6	57,5	58,6	57,9	56,3	68,2	64,1	66,8
	1964	65,8	68,2	73,6									
Schweiz - Suisse	1963	149,1	161,2	196,0	182,4	204,8	174,5	194,6	167,1	187,0	198,8	193,0	179,4
	1964	166,3	185,7	192,5									
Österreich - Autriche	1963	69,4	72,3	94,6	82,9	91,2	81,1	86,6	77,8	83,1	97,0	96,7	98,7
	1964	74,5	89,0	94,8									
Portugal - Portugal	1963	16,6	16,1	21,0	18,8	24,8	20,3	21,8	17,7	16,5	21,4	21,4	23,4
	1964	19,8	19,6	20,4									
Spanien - Espagne	1963	44,0	44,4	52,6	54,5	62,0	52,4	59,8	44,0	47,1	54,3	57,0	68,7
	1964	64,7	65,3	61,8									
Jugoslawien - Yougoslavie	1963	20,2	21,7	22,3	23,1	28,9	19,8	24,2	23,8	24,0	28,7	27,3	31,3
	1964	30,1	29,6	32,2									
Griechenland - Grèce	1963	21,1	25,2	27,1	23,8	27,8	26,1	34,9	29,1	25,8	33,4	27,3	35,2
	1964	28,1	28,6	33,4									
Türkei - Turquie	1963	14,4	19,8	19,8	17,9	18,6	13,7	19,6	13,1	13,6	16,2	13,8	16,4
	1964	14,1	16,3	16,3									
U.d.S.S.R. - U.R.S.S.	1963	30,9	21,5	29,3	51,3	33,9	31,8	35,8	26,2	22,9	28,9	26,4	29,2
	1964	30,0	21,0	24,4									
Polen - Pologne	1963	10,6	10,1	14,2	10,9	14,1	12,7	10,2	11,6	13,3	18,3	14,7	19,7
	1964	12,1	12,7	12,0									
Tschechoslowakei - Tchécoslovaquie	1963	6,8	8,5	12,7	7,0	9,9	11,2	9,4	14,5	11,5	9,9	12,0	13,4
	1964	9,5	11,6	15,0									
AFRIKA - AFRIQUE	1963	232,5	235,9	259,9	257,4	260,0	236,4	250,5	217,9	250,6	269,0	255,9	277,9
<i>darunter / dont:</i>	1964	279,3	263,5	270,4									
Marokko - Maroc	1963	18,4	20,8	21,6	22,3	25,1	19,6	22,1	16,3	16,7	22,6	21,4	21,4
	1964	22,8	24,3	23,9									
Republik Südafrika - Républ. d'Afrique du Sud	1963	22,4	26,6	29,6	27,8	30,5	28,5	33,8	28,7	30,3	31,2	30,3	34,0
	1964	39,5	31,7	35,6									
AMERIKA - AMERIQUE	1963	310,2	336,1	372,7	383,2	414,6	350,9	399,2	374,0	394,9	461,6	401,8	386,8
<i>darunter / dont:</i>	1964	381,0	377,9	403,7									
Vereinigte Staaten - Etats-Unis - USA	1963	163,9	182,6	214,3	224,4	231,5	199,1	215,1	210,4	227,0	265,2	209,9	218,6
	1964	217,8	210,1	229,2									
Kanada - Canada	1963	15,4	15,8	21,8	25,8	33,3	22,6	27,0	25,4	31,3	37,9	32,0	20,3
	1964	17,8	23,3	28,9									
Venezuela - Venezuela	1963	12,9	12,7	12,9	12,8	14,7	14,1	16,3	15,4	14,6	18,5	18,1	16,6
	1964	17,2	15,5	14,9									
Brasilien - Brésil	1963	28,9	19,0	21,0	22,7	25,5	19,3	23,6	20,2	21,9	18,2	24,0	22,3
	1964	19,8	14,9	13,3									
Argentinien - Argentine	1963	19,4	20,2	20,4	19,5	22,8	18,0	27,4	22,1	23,4	28,7	26,2	23,6
	1964	26,6	24,8	21,4									
ASIEN - ASIE	1963	183,1	179,9	217,3	202,7	208,3	187,9	215,3	190,6	189,2	216,6	216,1	222,9
<i>darunter / dont:</i>	1964	238,1	211,3	227,4									
Irak - Irak	1963	4,5	4,0	5,3	4,7	4,5	4,2	4,7	4,3	4,7	5,9	5,0	5,2
	1964	5,2	4,7	5,3									
Iran - Iran	1963	14,2	14,1	16,5	13,1	13,3	12,7	14,8	14,4	12,9	15,9	14,8	15,4
	1964	15,7	15,0	14,3									
Saudi-Arabien - Arabie Séoudite	1963	5,4	5,0	5,2	4,6	3,9	4,1	4,4	5,1	3,8	4,9	5,8	6,0
	1964	8,0	7,6	6,8									
Kuwait - Koweit	1963	4,8	5,1	6,5	6,3	5,6	4,1	5,4	5,1	4,8	6,6	4,8	5,4
	1964	6,2	5,2	4,6									
Republik Indien - Union Indienne	1963	26,1	20,9	26,8	26,5	21,8	22,7	27,8	19,1	23,2	21,7	23,6	33,6
	1964	26,9	23,9	24,3									
Japan - Japon	1963	30,1	29,3	30,1	30,0	26,5	27,5	33,8	28,4	29,7	33,3	31,6	28,0
	1964	37,1	33,7	36,5									
OZEANIEN - OCEANIE	1963	24,1	23,6	26,7	27,0	29,3	27,3	32,7	27,3	29,2	34,7	27,3	28,2
<i>darunter / dont:</i>	1964	30,1	28,9	29,1									
Australien - Australie	1963	18,1	18,2	19,9	19,3	21,0	20,2	23,3	21,1	20,7	24,4	19,8	19,7
	1964	22,2	20,8	20,4									

a) Ohne Austausch Intra-EWG a) Non compris les échanges intra-CEE a) Non compresi gli scambi intra-CEE a) Het intra-EEG goederenverkeer a) Excluding intra EEC trade
 niet inbegrepen

Index des Einfuhrvolumens
Indice du volume des importations
Indice del volume delle importazioni
Indexcijfer van het invoervolume
Volume index of imports

1958 = 100

Ø M	Deutschland (B.R.)	France	Italia	Nederland	UEBL BLEU	EWG - CEE EEG - EEC	United Kingdom	United States
1961	154	128	183	141	134	145	118	115
1962	176	143	210	150	146	163	122	130
1963	189	163	255	165	165	183	127	124
1962 XI	183	156	233	160	145	173		140
XII	187	158	237	140	160	173		127
1963 I	161	147	227	159	140	161	118	108
II	160	135	221	146	140	156	123	129
III	201	173	244	164	164	188	123	134
IV	190	174	257	161	165	187	125	138
V	193	185	287	169	160	193	126	136
VI	176	153	233	178	151	171	126	124
VII	196	167	270	170	146	187	132	140
VIII	179	131	248	163	159	171	126	137
IX	190	148	268	151	158	177	133	
X	201	181	281	190	183	201	127	
XI	191	174	287	181	171	195	132	
XII	186	191	241	168	169	188	138	
1964 I	183	187	282	191	187	199	142	
II	179	186	273	182	177	192	139	
III	197	194	262	176			139	
IV	207	205	257	205			142	

Index des Ausfuhrvolumens
Indice du volume des exportations
Indice del volume delle esportazioni
Indexcijfer van het uitvoervolume
Volume index of exports

1958 = 100

Ø M	Deutschland (B.R.)	France	Italia	Nederland	UEBL BLEU	EWG - CEE EEG - EEC	United Kingdom	United States
1961	139	147	178	131	132	143	113	112
1962	146	149	199	138	148	151	115	115
1963	161	163	206	148	166	164	120	
1962 XI	153	163	218	144	156	160		119
XII	159	154	203	137	142	157		122
1963 I	124	147	178	125	144	137	113	65
II	130	149	190	128	135	140	117	136
III	167	160	212	151	172	168	124	137
IV	162	167	194	144	175	165	114	133
V	172	174	227	161	175	176	122	140
VI	145	165	194	149	162	157	121	120
VII	163	175	227	157	171	172	118	118
VIII	158	132	194	135	151	152	122	124
IX	161	147	219	159	172	164	121	119
X	182	186	236	173	201	189	120	135
XI	175	163	224	161	161	173	120	136
XII	178	171	201	139	170	172	128	140
1964 I	164	165	206	159	184	171	116	
II	168	175	221	157	181	175	129	
III	178	172	219	154			130	
IV	187	178	239	168			118	

Index der Einfuhrdurchschnittswerte
Indice de valeur moyenne des importations
Indice del valore medio delle importazioni
Indexcijfer van de gemiddelde waarden van de invoer
Average value index of imports

100

1958 = 100

TAB. 100

a) Auf Basis der Dollarwerte errechnete Indices der Durchschnittswerte; Abweichungen von Indices, die auf nationalen Währungen beruhen, sind durch Änderungen des Wechselkurses bedingt

a) *Indices de valeur moyenne exprimée en dollars; des différences éventuelles par rapport à des indices fondés sur les monnaies nationales proviennent de variations des taux de changes*

a) Indici del valore medio espressi in dollari; le eventuali differenze rispetto a indici basati sulla moneta nazionale sono dovute a modificazioni del tasso di conversione

a) *Op dollarbasis berekende indexcijfers van de gemiddelde waarden; deze indexcijfers kunnen van de nationale valuta afwijken ingevolge veranderingen in de wisselkoers*

a) Indices of average value in terms of dollars; variations from indices based on national currencies are due to fluctuations in exchange rates

Ø M	Deutschland (B.R.) a)	France a)	Italia	Nederland a)	UEBL BLEU	EWG - CEE EEG - EEC	United Kingdom	United States	
1961	97	93	89	100	99	96	98	99	
1962	95	93	89	99	98	95	97	97	
1963	94	95	92	100	98	95	100		
1962	XI	98	92	89	99	95	97	96	
	XII	96	94	88	99	94	97	96	
1963	I	94	95	90	99	95	97	96	
	II	95	96	91	99	96	98	96	
	III	94	97	91	99	98	99	96	
1963	IV	94	93	91	100	96	99	96	
	V	95	95	89	100	98	100	96	
	VI	96	95	91	101	98	101	98	
	VII	94	94	92	101	98	95	100	97
	VIII	93	93	91	101	97	95	100	98
	IX	93	95	92	100	98	95	100	
	X	93	96	90	100	98	95	102	
1964	XI	93	95	92	101	98	95	103	
	XII	95	94	94	101	101	97	103	
	I	95	98	94	103	99	97	104	
	II	96	97	94	104	102	98	104	
III	95	97	94	104			104		
IV	96	97	94	104					

Index der Ausfuhrdurchschnittswerte
Indice de valeur moyenne des exportations
Indice del valore medio delle esportazioni
Indexcijfer van de gemiddelde waarden van de uitvoer
Average value index of exports

101

1958 = 100

TAB. 101

a) Auf Basis der Dollarwerte errechnete Indices der Durchschnittswerte; Abweichungen von Indices, die auf nationalen Währungen beruhen, sind durch Änderungen des Wechselkurses bedingt

a) *Indices de valeur moyenne exprimée en dollars; des différences éventuelles par rapport à des indices fondés sur les monnaies nationales proviennent de variations des taux de changes*

a) Indici del valore medio espressi in dollari; le eventuali differenze rispetto a indici basati sulla moneta nazionale sono dovute a modificazioni del tasso di conversione

a) *Op dollarbasis berekende indexcijfers van de gemiddelde waarden; deze indexcijfers kunnen van de nationale valuta afwijken ingevolge veranderingen in de wisselkoers*

a) Indices of average value in terms of dollars; variations from indices based on national currencies are due to fluctuations in exchange rates

Ø M	Deutschland (B.R.) a)	France a)	Italia	Nederland a)	UEBL BLEU	EWG - CEE EEG - EEC	United Kingdom	United States
1961	105	96	91	103	97	99	102	105
1962	104	97	91	103	96	100	103	104
1963	104	98	94	104	96	100	107	103
1962	XI	103	96	90	103	99	104	103
	XII	104	96	94	103	100	104	103
1963	I	105	96	94	104	96	106	103
	II	104	98	96	106	96	106	104
	III	102	99	95	105	94	100	106
1963	IV	102	98	95	103	95	106	103
	V	103	98	93	103	95	106	103
	VI	103	99	95	104	96	100	107
	VII	104	97	93	103	97	100	107
	VIII	102	96	94	104	96	99	108
	IX	104	99	93	105	95	100	108
	X	103	97	95	104	97	100	108
1964	XI	103	100	95	103	98	108	103
	XII	105	104	97	104	97	108	102
	I	103	104	95	106	97	108	108
	II	105	101	95	106	98	102	108
III	105	105	96	106			108	
IV	104	102	96	106				

Index der Terms of Trade ^{a)}
 Indice des termes de l'échange ^{a)}
 Indice dei termini di scambio ^{a)}
 Indexcijfer van de ruilvoet ^{a)}
 Index of terms of trade ^{a)}

1958 = 100

Ø M	Deutschland (B.R.)	France	Italia	Nederland	UEBL BLEU	EWG - CEE EEG - EEC	United Kingdom	United States
1961	108	103	101	102	97	103	104	106
1962	109	104	102	104	98	105	107	107
1963	110	103	104	104	98	105	107	
1962 XI	105	104	101	105	97	104	107	107
XII	108	102	106	104	99	106	107	107
1963 I	111	101	104	105	99	105	109	107
II	109	102	105	107	98	105	108	108
III	109	102	104	106	96	105	107	107
IV	108	105	04	103	99	104	107	107
V	108	103	104	103	97	105	106	107
VI	107	104	104	103	98	104	106	105
VII	110	103	101	102	99	105	107	106
VIII	109	103	103	103	99	104	108	105
IX	111	104	101	105	97	105	108	
X	110	101	105	104	99	105	106	
XI	110	105	103	102	100	106	105	
XII	110	110	103	103	96	106	105	
1964 I	108	106	101	103	98	105	104	
II	109	104	100	102	98	104	104	
III	110	108	101	102			104	
IV	108	105	102	102				

TAB. 102

a) Index der Ausfuhrdurchschnittswerte dividiert durch Index der Einfuhrdurchschnittswerte $\times 100$

a) *Indice de valeur moyenne des exportations $\times 100$ divisé par l'indice de valeur moyenne des importations*

a) Indice del valore medio delle esportazioni $\times 100$ diviso per l'indice del valore medio delle importazioni

a) *Indexcijfer van de gemiddelde waarden van de uitvoer $\times 100$ gedeeld door het indexcijfer van de gemiddelde waarden van de invoer*

a) Export price index as a percentage of the import price index

Verhältnis der Volumenindices ^{a)}
 Rapport des indices de volume ^{a)}
 Rapporto degli indici di volume ^{a)}
 Onderlinge verhouding van de hoeveelhedsindexcijfers ^{a)}
 Ratio of volume indices ^{a)}

1958 = 100

Ø M	Deutschland (B.R.)	France	Italia	Nederland	UEBL BLEU	EWG - CEE EEG - EEC	United Kingdom	United States
1961	90	115	97	93	99	97	96	97
1962	83	104	94	92	102	93	94	88
1963	84	100	80	90	101	90	94	
1962 XI	83	104	92	90	108	92		85
XII	84	98	84	98	89	91		96
1963 I	88	99	77	79	104	85	96	60
II	76	108	84	88	97	95	95	105
III	83	93	85	92	105	89	101	102
IV	84	95	74	89	106	93	91	96
V	89	94	78	95	109	91	97	103
VI	82	107	81	84	107	92	96	97
VII	83	104	82	92	117	98	89	84
VIII	88	100	77	83	95	94	97	91
IX	84	99	81	106	110	92	91	
X	90	102	82	92	110	94	94	
XI	91	93	77	89	95	89	91	
XII	95	89	82	83	101	91	93	
1964 I	90	88	72	84	98	91	82	
II	94	94	80	86	103	91	93	
III	90	88	82	88			94	
IV	90	87	92	82			83	

TAB. 103

a) Index des Ausfuhrvolumens dividiert durch Index des Einfuhrvolumens $\times 100$

a) *Indice du volume des exportations $\times 100$ divisé par l'indice du volume des importations*

a) Indice del volume delle esportazioni $\times 100$ diviso per l'indice del volume delle importazioni

a) *Indexcijfer van het uitvoervolume $\times 100$ gedeeld door het indexcijfer van het invoervolume*

a) Volume index of exports as a percentage volume index of imports

Gemeinschaft: Indices der Einfuhr und der Terms of Trade
Communauté: indices des importations et des termes de l'échange
Comunità: indici delle importazioni e dei termini di scambio
Gemeenschap: Indexcijfers van de invoer en van de ruilvoet
Community: indices of imports and terms of trade

104

1958 = 100

Ø M	Tatsächliche Werte Current values Valore corrente			Volumen Volume Hoeveelheid			Durchschn.-Werte Val. moy. Val. med. Waarde Aver. value $\frac{2)}{4)} \times 100$	Terms of Trade Termes de l'échange $\frac{15)}{6)} \times 100$
	TOTAL	EXTRA	EWG CEE EEG EEC	TOTAL	EXTRA	EWG CEE EEG EEC		
1	2	3	4	5	6	7		
1961	140	126	145	134	96	103		
1962	155	139	163	149	95	105		
1963	174	159	183	165	95	105		
1962 X	162	137	172	144	94	105		
XI	165	146	173	154	95	104		
XII	165	156	173	165	94	106		
1963 I	154	139	161	149	95	105		
II	150	131	156	139	96	105		
III	181	160	188	170	96	105		
IV	173	155	187	168	95	104		
V	185	163	193	175	95	105		
VI	164	145	171	153	96	104		
VII	178	154	187	166	95	105		
VIII	162	142	171	153	95	104		
IX	169	146	177	157	95	105		
X	192	163	201	176	95	105		
XI	186	163	195	175	95	106		
XII	182	160	188	171	97	106		
1964 I	194	170	199	178	97	105		
II	188	163	192	168	98	104		
III	194	166						

Gemeinschaft: Indices der Ausfuhr
Communauté: indices des exportations
Comunità: indici delle esportazioni
Gemeenschap: Indexcijfers van de uitvoer
Community: indices of exports

105

1958 = 100

Ø M	Tatsächliche Werte Current Values Valore corrente			Volumen Volume Hoeveelheid			Durchschn.- Werte Val. moy. Val. med. Waarde Aver. value $\frac{9)}{12)} \times 100$
	TOTAL	INTRA EWG CEE EEG EEC	EXTRA EWG CEE EEG EEC	TOTAL	INTRA EWG CEE EEG EEC	EXTRA EWG CEE EEG EEC	
8	9	10	11	12	13	14	15
1961	142	173	128	143	174	129	99
1962	149	197	129	151	198	130	100
1963	164	231	135	164	230	135	100
1962 X	168	222	141	169	223	148	99
XI	157	212	134	160	214	138	99
XII	154	207	133	157	211	135	100
1963 I	138	188	116	137	188	115	100
II	140	193	119	140	191	118	101
III	168	233	139	168	232	140	100
IV	164	230	135	165	230	136	99
V	175	243	145	176	244	146	100
VI	157	214	129	157	218	130	100
VII	171	245	140	172	244	141	100
VIII	147	209	126	152	209	126	99
IX	165	240	133	164	238	133	100
X	188	270	154	189	270	154	100
XI	173	248	141	173	245	143	101
XII	175	243	146	172	238	143	103
1964 I	173	245	141	171	239	140	102
II	178	263	141	175	258	139	102
III	183	267	148				

Staatshaushalt: Kassenausgänge ^{a)}
Exécution des lois budgétaires: décaissements du Trésor ^{a)}
Pagamenti del Tesoro per spese di bilancio ^{a)}
Staatsfinanciën: Uitgaven op kasbasis ^{a)}
National budgets: cash expenditure of the Treasury ^{a)}

	Deutschland (B.R.) Mrd DM	France Mrd Ffr	Italia Mrd Lit.	Nederland Mrd Fl	Belgique België Mrd Fb	Luxembourg Mio Flbg
1958	31,53 ^{b)}	59,61		8,220	119,4	.
1961	43,33	75,90	4 272,6	10,470	140,6	.
1962	50,05	87,05	4 840,3	11,390	147,9	.
1963	54,57	97,75	5 557,0	11,780	163,2	.
1962 XI	4,23	7,79	403,6		12,9	.
XII	6,64	11,71	510,7		14,1	.
1963 I	3,99	} 15,37	586,8	} 4,980	16,0	.
II	3,50		320,7		12,5	.
III	3,97	7,48	527,3		16,3	.
IV	3,99	7,91	382,0		13,2	.
V	4,11	8,04	467,3		10,4	.
VI	4,25	8,25	340,0		13,2	.
VII	4,90	9,00	946,9 ^{c)}		16,4	.
VIII	4,48	8,65	292,7		9,8	.
IX	4,41	6,65	226,2		11,7	.
X	4,60	7,05	468,4	} 6,800	15,1	.
XI	4,81	7,84	434,9		12,3	.
XII	7,57	13,55	563,8		16,3	.
1964 I	4,31	} 16,94	483,9			.
II	4,02		563,4			.
III	4,20	8,16	435,5			.
IV	4,35		446,1			.

TAB. 106, 107

a) Siehe « Statistischer Sonderbericht » in Nr. 3, 1963
b) Ohne Saarland
c) Einschl. Juni « Suppletivo »

a) Cf. « Note statistique », bull. n° 3, 1963
b) Sans la Sarre
c) Inclus Juin « Suppletivo »

a) Vedi « Nota statistica », boll. no. 3, 1963
b) Esclusa la Saar
c) Incluso giugno « Suppletivo »

a) Zie « Bijzonder Statistisch Overzicht » in het bull. no. 3, 1963
b) Zonder Saarland
c) Met inbegrip van Juni « Suppletivo »

a) See « Special Statistical Report » in No. 3, 1963
b) Excl. the Saar
c) Including June « Suppletivo »

Staatshaushalt: Kassenüberschuß (+) bzw. -defizit (–) ^{a)}
Exécution des lois budgétaires: excédent (+) ou déficit (–) ^{a)}
Gestione del bilancio: avanzo (+) o disavanzo (–) del Tesoro ^{a)}
Staatsfinanciën: Kasoverschot (+) resp. kastekort (–) ^{a)}
National budgets: cash surpluses (+) or deficits (–) ^{a)}

	Deutschland (B.R.) Mrd DM	France Mrd Ffr	Italia Mrd Lit.	Nederland Mrd Fl	Belgique België Mrd Fb	Luxembourg Mio Flbg
1958	– 0,22 ^{b)}	– 6,90		– 530	– 24,7	.
1961	0,32	– 4,38	– 136,4	– 160	– 19,8	.
1962	– 1,54	– 6,09	– 130,2	– 510	– 16,2	.
1963	– 3,14	– 8,21	– 364,4	– 270	– 23,0	.
1962 XI	– 0,31	– 1,69	– 89,8		– 1,4	.
XII	– 0,80	– 2,60	3,6		1,2	.
1963 I	0,40	} – 0,84	– 294,0	} – 150	– 2,4	.
II	– 0,40		213,5		– 3,2	.
III	0,49	– 0,69	– 192,4		– 6,4	.
IV	– 0,44	0,51	117,6		– 3,1	.
V	– 0,56	0,33	– 85,7		0,3	.
VI	0,76	– 1,27	154,6		– 2,7	.
VII	– 1,01	– 2,48	– 521,7 ^{c)}		2,4	.
VIII	– 0,77	– 2,64	278,3		0,6	.
IX	0,70	0,42	78,5		– 0,9	.
X	– 0,51	1,48	40,3	} – 120	– 3,1	.
XI	– 0,72	0,90	– 107,9		– 2,1	.
XII	– 1,09	– 2,91	– 45,5		– 2,7	.
1964 I	0,27	} 0,46	– 76,9			.
II	– 0,61		– 21,1			.
III	1,38	– 0,66	19,9			.
IV	– 0,33		100,2			.

Staatsverschuldung insgesamt ^{a)}
Dette publique totale ^{a)}
Debito pubblico totale ^{a)}
Staatsschuld: totaal ^{a)}
National debt: total ^{a)}
108
TAB. 108, 109

a) Siehe « Statistischer Sonderbericht » in Nr. 9, 1961

b) Die Forderung der Bundesbank gegen den Bund wegen vorzeitiger Rückzahlung der Auslandsschulden des Bundes (April und Mai 1961) ist in der äußeren Staatsverschuldung mit folgenden Beträgen enthalten (in Mrd. DM): 2,60 Juni 1961 und 2,51 seit September 1961

c) Innere

d) Äußere

e) Ohne Saarland

a) Cf. « Note statistique », bull. n° 9, 1961

b) La créance de la Bundesbank sur le Bund, contrepartie de la fraction de la dette extérieure fédérale remboursée par anticipation en avril et mai 1961, demeure comprise dans la dette extérieure pour les montants suivants (Mrd DM) : juin 1961, 2,60 et depuis septembre 1961, 2,51

c) Intérieure

d) Extérieure

e) Sans la Sarre

a) Vedi « Nota statistica » boll. no. 9, 1961

b) Il credito della Bundesbank sul Bund in contropartita della frazione del debito estero rimborsato anticipatamente in aprile e in maggio 1961 resta incluso nel debito estero per i montanti seguenti (Mrd. DM): giugno 1961, 2,60 e, a partire dal settembre 1961, 2,51

c) Interno

d) Esterno

e) Esclusa la Saar

a) Zie « Bijzonder Statistisch Overzicht » in het bull. nr. 9, 1961

b) De vordering van de Bundesbank op de Bond wegens voorafgaande terugbetaling van de buitenlandse schulden van de Bond (april en mei 1961) is in de buitenlandse staatsschuld met de navolgende bedragen begrepen (in mrd. DM) : 2,60 juni 1961 en 2,51 sedert september 1961

c) Binnenlandse

d) Buitenlandse

e) Zonder Saarland

a) See « Special Statistical Report », in No. 9, 1961

b) The Bundesbank's claim on the Federal Government in respect of pre-payments of part of the federal external debt in April and May 1961 is retained in external debt figures. The sums involved are DM 2 600 million in June 1961 and DM 2 510 from September 1961

c) Domestic

d) Foreign

e) Excl. the Saar

Ende Periode Fin de période Fine periodo Einde periode End of period	Deutschland (B.R.) ^{b)}		France		Italia		Nederland		Belgique België		Luxembourg	
	Mrd DM		Mrd Ffr		Mrd Lit.		Mrd Fl		Mrd Fb		Mio Flbg	
1958	13,52 ^{e)}		79,73		5 232		18,17		345,7		7 294	
1961	17,66		85,29		5 629		19,24		411,0		8 148	
1962	18,38		86,26		5 961		19,56		423,3		8 823	
1963	21,77		89,77		6 015		20,19		446,0		8 823	
1962 XII	18,38		86,26		5 961		19,56		423,3		8 823	
1963 I	.		.		5 744		19,12		426,0		8 815	
II	.		89,27		5 870		19,22		427,4		8 811	
III	18,25		89,22		5 843		19,37		435,2		8 811	
IV	.		88,56		5 797		19,42		438,5		8 809	
V	.		88,51		5 816		19,52		438,2		8 946	
VI	16,93		89,12		5 837		19,66		438,3		8 938	
VII	.		89,42		5 909		19,64		437,8		8 924	
VIII	.		90,68		6 003		19,52		436,8		8 919	
IX	19,48		92,53		6 131		19,59		436,9		8 862	
X	.		93,08		5 959		19,22		442,3		8 850	
XI	.		91,19		5 981		19,22		442,1		8 848	
XII	21,77		89,77		6 015		20,19		446,0		8 823	
1964 I	.		.		6 095		20,02		445,6		9 138	
II	.		89,76		6 025		19,77		448,0		9 134	
III	.		89,96		6 095		19,86		449,2		9 129	
IV	.		.		5 759		.		452,8		9 035	
V		453,3		9 026	

Innere und äußere Staatsverschuldung ^{a)}
Dette publique intérieure et extérieure ^{a)}
Debito pubblico interno ed estero ^{a)}
Binnenlandse en buitenlandse staatsschuld ^{a)}
Domestic and foreign national debt ^{a)}
109

Ende Periode Fin de période Fine periodo Einde periode End of period	Deutschland (B.R.) ^{b)}		France		Italia		Nederland		Belgique België		Luxembourg	
	Mrd DM		Mrd Ffr		Mrd Lit.		Mrd Fl		Mrd Fb		Mio Flbg	
	c)	d)	c)	d)	c)	d)	c)	d)	c)	d)	c)	d)
1958	5,54 ^{e)}	7,98 ^{e)}	65,90	13,83	5 212	20	16,45	1,72	315,3	30,4	4 833	2 461
1961	11,47	6,19	74,72	10,57	5 612	17	18,27	0,97	362,4	48,6	5 790	2 358
1962	12,26	6,12	78,96	7,30	5 946	15	18,79	0,77	384,7	38,6	6 435	2 388
1963	15,83	5,92	83,70	6,07	6 000	15	19,73	0,46	398,0	48,0	6 468	2 355
1962 XII	12,26	6,12	78,96	7,30	5 946	15	18,79	0,77	384,7	38,6	6 435	2 388
1963 I	.	.	82,02	7,25	5 728	16	18,35	0,77	386,9	39,1	6 428	2 387
II	.	.	84,55	6,13	5 854	16	18,45	0,77	387,3	40,1	6 424	2 387
III	12,26	5,99	81,97	7,25	5 827	16	18,60	0,77	393,3	41,9	6 487	2 324
IV	.	.	81,37	7,19	5 781	16	18,67	0,75	395,8	42,7	6 485	2 324
V	.	.	81,32	7,19	5 800	16	18,77	0,75	395,6	44,6	6 622	2 324
VI	11,00	5,93	81,93	7,19	5 821	16	18,92	0,74	393,6	44,7	6 616	2 322
VII	.	.	83,27	6,15	5 894	15	19,16	0,48	392,9	44,9	6 604	2 320
VIII	.	.	84,55	6,13	5 988	15	19,04	0,48	391,5	45,3	6 599	2 320
IX	13,56	5,92	86,42	6,11	6 116	15	19,11	0,48	391,6	45,3	6 505	2 357
X	.	.	87,03	6,05	5 944	15	18,76	0,46	395,6	46,7	6 493	2 357
XI	.	.	85,12	6,07	5 966	15	18,76	0,46	394,7	47,4	6 491	2 357
XII	15,83	5,92	83,70	6,07	6 000	15	19,73	0,46	398,0	48,0	6 468	2 355
1964 I	.	.	83,73	6,03	6 080	15	19,56	0,46	397,9	47,7	6 797	2 341
II	.	.	84,14	5,82	6 010	15	19,31	0,46	398,8	49,2	6 793	2 341
III	6 080	15	19,40	0,46	400,4	48,8	6 788	2 341
IV	5 744	15	.	0,44	403,6	49,2	6 694	2 341
V	0,44	403,4	49,9	6 685	2 341

Kurzfristige innere Staatsverschuldung ^{a)}
Dette publique intérieure à court terme ^{a)}
Debito pubblico interno a breve termine ^{a)}
Binnenlandse Staatsschuld op korte termijn ^{a)}
Short-term domestic national debt ^{a)}

Ende Periode Fin de période Fine periodo Einde v.d. per. End of period	Deutschland (B.R.) Mrd DM	France Mrd Ffr	Italia Mrd Lit.	Nederland Mrd Fl	Belgique België Mrd Fb	Luxembourg Mio Flbg
1958	0,61 ^{b)}	39,83	3 323	5,41	95,9	1 173
1961	0,70	51,20	3 557	5,52	103,6	1 056
1962	1,27	56,78	3 692	5,83	86,1	956
1963	2,20	53,90	3 942	5,64	94,9	902
1962 XII	1,27	56,78	3 692	5,83	86,1	956
1963 I	.	59,55	3 677	5,47	93,5	956
II	.	59,92	3 803	5,61	94,6	956
III	0,53	59,27	3 776	5,52	95,9	1 024
IV	.	59,49	3 730	5,32	99,8	1 022
V	.	59,43	3 749	5,45	97,7	995
VI	0,50	59,27	3 769	5,32	97,5	994
VII	.	60,68	3 841	5,62	93,8	991
VIII	.	62,03	3 928	5,52	92,5	992
IX	0,52	63,76	4 056	5,61	93,5	921
X	.	62,86	3 884	5,28	93,3	925
XI	.	61,03	3 906	4,93	92,2	923
XII	2,20	53,90	3 942	5,64	94,9	902
1964 I	0,86		4 033	5,54	95,6	901
II		60,03	3 963	5,33	91,5	901
III		60,26	3 953	5,49	93,0	901
IV			3 844		95,7	807
V					95,9	806

TAB. 110

a) Siehe « Statistischer Sonderbericht » in Nr. 3, 1963
b) Ohne Saarland

a) Cf. « Note statistique », bull. n° 3, 1963

b) Sans la Sarre

a) Vedi « Nota statistica », boll. no. 3, 1963

b) Esclusa la Saar

a) Zie « Bijzonder Statistisch Overzicht » in het bull. no. 3, 1963

b) Zonder Saarland

a) See « Special Statistical Report » in No. 3, 1963

b) Excl. the Saar

Fiskaleinnahmen des Staates
Recettes fiscales de l'Etat
Entrate fiscali dello Stato
Door het Rijk geïnde belastingen
Government tax revenue

Ø M	Deutschland (B.R.) ^{a)} Mrd DM	France Mrd Ffr	Italia Mrd Lit.	Nederland Mio Fl	Belgique België Mio Fb	Luxembourg Mio Flbg	United Kingdom ^{b)} Mio £	United States ^{c)} Mio \$
1958	3,57	3,75	232	641	7 320	358	452	5 725
1961	5,52	5,12	313	859	9 327	440	530	6 513
1962	6,11	5,58	370	907	10 278	411	601	7 059
1963	6,50	6,4	391	959	10 922	426	570	7 291
1962 XII	9,40	6,17	435	750	12 163	493	670	8 360
1963 I	5,74		267	1 021	13 533	394	1 024	5 533
II	4,64	12,61	517	690	8 402	309	723	7 305
III	7,94	5,93	325	765	9 081	466	530	9 663
IV	4,85	6,48	455	690	9 420	338	627	5 735
V	5,24	7,76	395	898	10 316	429	407	6 953
VI	8,82	5,99	444	771	10 104	468	532	12 042
VII	5,27	5,17	187	921	17 364	456	526	3 547
VIII	5,44	5,14	555	965	10 468	375	476	7 290
IX	8,71	6,09	296	1 158	10 450	442	437	10 095
X	5,56	6,8	485	1 775	11 497	427	484	3 400
XI	5,83	6,8	315	920	9 749	423	547	7 131
XII	9,93	7,5	457	938	10 690	580	523	8 803
1964 I	6,18		369	1 086	15 528	477	1 255	5 853
II	5,23		521	845	10 699	463	672	8 047
III	8,74		434	877	10 836	536	405	10 148
IV	5,34		530	993	11 678	438	651	
V						458		

TAB. 111

a) Steuereinnahmen des Bundes und der Länder
b) Ordinary revenue
c) Net budget receipts

a) Y compris les impôts des « Länder »

b) Ordinary revenue

c) Net budget receipts

a) Comprese le imposte dei « Länder »

b) Ordinary revenue

c) Net budget receipts

a) Met inbegrip van de belastingopbrengsten van de « Länder »

b) Ordinary revenue

c) Net budget receipts

a) Federal German and Länder tax revenue

b) Ordinary revenue

c) Net budget receipts

Aufkommen aus Lohnsteuer (Quellenbesteuerung)
Impôts sur les salaires retenus à la source
Imposte sui salari trattenute alla fonte
Opbrengst uit loonbelasting
Yield from wages tax (deducted at source)

112

Ø M	Deutschland (B.R.)	France	Italia	Nederland	Belgique België	Luxembourg	United States
	Lohnsteuer	Versements forf. et retenues à la source		Loonbelasting	Impôts sur les salaires retenus à la source	Impôts retenus sur les traitements et salaires	Individual income tax withheld
	Mio DM	Mio Ffr		Mio Fl	Mio Fb	Mio Flb	Mio \$
1958 a)	494	320	.	101,0	1 231	57,8	2 254
1961	871	411	.	146,2	1 486	67	2 834
1962	1 026	459	.	163,3	1 632	70	3 021
1963	1 154	523	.	170,5	1 780	84	3 323
1962 XII	1 293	567	.	108,5	1 606	66	3 131
1963 I	1 418	.	.	203,4	2 024	86	1 269
II	978	1 039	.	144,8	1 713	68	5 422
III	807	547	.	142,6	1 508	57	3 182
IV	914	534	.	143,4	1 686	69	973
V	954	396	.	193,3	1 828	82	5 642
VI	1 138	574	.	139,1	1 789	65	3 267
VII	1 094	246	.	204,2	1 631	90	1 295
VIII	1 089	560	.	203,2	2 213	74	5 607
IX	1 264	787	.	155,4	1 690	69	3 210
X	1 350	500	.	211,0	1 930	78	1 404
XI	1 340	430	.	180,3	1 596	147	5 429
XII	1 500	668	.	125,2	1 756	122	3 176
1964 I	1 610	.	.	187,9	2 561	142	1 432
II	1 119	.	.	229,5	2 148	192	6 105
III	857	.	.	183,0	1 714	92	3 222
IV	987	.	.	251,7	2 035	103	
V					1 990	111	

Aufkommen aus Umsatzsteuer
Impôts sur le chiffre d'affaires
Imposte sulla cifra d'affari
Opbrengst uit omzetbelasting
Yield from turnover tax

113

Ø M	Deutschland (B.R.)	France	Italia	Nederland	Belgique België	Luxembourg	United Kingdom
	Umsatz- und Umsatzausgleichsteuer	Taxes sur le chiffre d'affaires	Imp. gener. sull'entrata + Imp. di conguaglio sui prod. ind. importati	Omzetbelasting	Timbres et taxes assimilées	Imp. sur le chiffre d'aff. et taxe à l'importation	Purchase tax
	Mio DM	Mio Ffr	Mrd Lit.	Mio Fl	Mio Fb	Mio Flb	Mio £
1958 a)	1 080	1 276	.	116,1	2 302	63,4	41,2
1961	1 489	1 803	70,9	157,7	3 105	72	42,5
1962	1 601	2 029	83,2	165,6	3 452	73	46,3
1963	1 670	2 361		183,0	3 735	75	46,5
1962 XII	1 742	3 429	88,4	184,9	3 767	22	
1963 I	1 945	1 871	39,2	159,9	3 311	136	
II	1 446	2 099	104,5	146,4	3 141	73	51,1
III	1 335	1 941	101,5	244,3	3 589	33	
IV	1 528	2 208	103,3	145,3	3 555	99	
V	1 601	2 441	104,4	157,6	3 873	73	40,0
VI	1 715	2 368	100,0	212,1	3 690	21	
VII	1 586	2 489	28,8	165,6	3 570	135	
VIII	1 783	2 318	99,5	145,6	3 835	71	47,9
IX	1 651	2 140	94,1	224,2	3 970	19	
X	1 736	1 952	100,3	182,4	4 167	145	
XI	1 920	2 855	112,1	159,1	3 867	69	46,9
XII	1 799	3 649	94,3	253,8	4 251	22	
1964 I	2 109	2 112	96,0	190,8	3 918	143	
II	1 568	2 844	108,8	181,2	4 025	84	53,4
III	1 493	2 389	126,1	285,4	4 414	25	
IV	1 710	2 660	104,4	208,9	4 503	132	
V						69	

Bilanzen der Zentralbanken
Bilans des Banques centrales
Situazione delle banche centrali
Balansen van de centrale banken
Balances of the Central Banks

1964-II			Deutschland (B.R.) Mrd DM	France Mrd Ffr	Italia Mrd Lit.	Nederland a) Mio Fl	Belgique België c) Mrd Fb
Monatsende	Fin de mois	End of month					
Aktiva	Actif	Assets	43,26	58,35	5 159	7 293	186,4
Ausland	Etranger	Foreign	30,90	24,62	2 388	6 668	100,0
Inland	Intérieur	Home	10,74	30,87	2 717	430 b)	49,2
Öfftl. Hand	Sect. public	Government	9,49	11,14	1 993		44,9
Privater Sektor	Sect. privé	Private sector	1,25	19,73	724		4,3
Sonstige	Divers	Miscellaneous	1,62	2,86	54	195	37,2
Passiva	Passif	Liabilities	43,26	58,35	5 159	7 293	186,4
Notenumlauf	Billets en circulation	Notes in circulation	25,81	54,20	3 302	6 025	148,1
Ausland	Etranger	Foreign	0,31	0,25		79	0,9
Inland	Intérieur	Home	14,59	2,11	1 843	939	0,5
Öfftl.	Sect. public	Government	3,46			655	
Privater Sektor	Sect. privé	Private sector	11,13	2,11		284	0,5
Kreditinstitute	Banques	Bankers deposits	10,87	0,92		222	0,1
Andere	Autres	Others	0,26	1,19		62	0,4
Sonstige	Divers	Miscellaneous	2,55	1,79	14	250	36,9

TAB. 114

a) Letzter Montag des Monats
b) Fast ausschließlich Forderungen gegenüber der öffentlichen Hand
c) Öffentl. Hand: alle öffentl. Stellen einschl. öffentl. Geldinstitute; der « Fonds des rentes » ist unter « Sonstige » aufgeführt. Privater Sektor: Banken, Wirtschaftsunternehmen und Private

a) Dernier lundi du mois
b) Presque uniquement, créances sur le secteur public

c) Secteur public: ensemble des administrations (organismes publics monétaires compris); toutefois, le « Fonds des rentes » est inclus dans les div. rs. Secteur privé: banques, entreprises et particuliers

a) Ultimo lunedì del mese
b) Quasi esclusivamente crediti del settore pubblico

c) Settore pubblico: tutti gli enti della pubblica amministrazione; (organismi statali a carattere monetario compresi); tuttavia il « Fonds des rentes » è compreso in « Diversi ». Settore privato: istituti di credito, imprese e privati

a) Laatste maandag van de maand
b) Bijna uitsluitend schuldverdringen op de openbare sector

c) Openbare sector: totaal der overheidsinstellingen (m.l.v. de geldscheppende overheidsinst.): het « Rentenfonds » is echter onder « overige » opgenomen. Privé sector: banken, ondernemingen en private personen

a) Last Monday of the month
b) Almost solely claims on the public sector

c) Public sector: all government debts (including public monetary institutions); the « Fonds des Rentes » is however included under « Miscellaneous ». Private tor: banks, firms and individuals

Geldmarktsätze
Taux du marché monétaire
Tassi del mercato monetario
Rentevoeten van de geldmarkt
Money market rates

% p. a.

	Ø M	Deutschland (B.R.)	France	Italia	Nederland	Belgique België	United Kingdom	United States
Tagesgeld	1958	3,07	6,49	.	2,48	1,41	4,56	.
Argent au jour le jour								
Prestiti giornalieri	1961	2,93	3,65	.	1,01	2,57	4,41	.
Daggelden	1962	2,66	3,61	.	1,81	2,13	3,65	.
Day - to - Day Money	1963	2,99	3,98	.	1,51	2,29	2,93	.
	1963 VI	3,59	4,76	.	1,14	2,19	2,89	.
	VII	3,04	5,26	.	2,09	2,87	3,03	.
	VIII	2,67	4,10	.	1,06	2,49	2,97	.
	IX	2,99	3,13	.	1,29	2,55	3,00	.
	X	2,83	3,64	.	1,11	2,16	2,99	.
	XI	2,73	4,14	.	1,14	2,78	3,03	.
	XII	2,93	4,66	.	1,61	2,73	3,00	.
	1964 I	2,64	4,13	.	1,67	3,16	3,03	.
	II	2,87	4,33	.	1,92	3,24	3,10	.
	III	3,28	4,98	.	2,55	3,77	3,79	.
	IV	3,36	5,03	.	2,48	3,16	3,81	.
	V	3,32		.	2,98	3,22		.
	31-XII-1958	3,00	4,50	3,50	3,00	3,50	4,00	a) 2,50
Zentralbankdiskontsatz am	31-XII-1961	3,00	3,50	3,50	3,50	4,50	6,00	3,00
Escompte officiel au	31-XII-1962	3,00	3,50	3,50	4,00	3,50	4,50	3,00
Tasso ufficiale di sconto al	31-IV-1964	3,00	4,00	3,50	4,00	4,25	5,90	3,50
Officiel discount op de								
Official discount rate on								

1963-XI

Fine del mese Einde v.d. maand

Attivo Activa

Estero Buitenland

Interno Binnenland

Sett. pubblico Openb. sector

Sett. privatc Privé sector

Diversi Overige

Passivo Passiva

Biglietti in circolazione Bankbiljetten in omloop

Estero Buitenland

Interno Binnenland

Sett. pubblico Openb. sector

Sett. privato Privé sector

Banche Banken

Altri Andere

Diversi Overige

TAB. 115

a) Federal Reserve Bank of New York

Bruttoreserven an Gold und konvertiblen Währungen ^{a)}
Réserves brutes en or et en devises convertibles ^{a)}
Disponibilità in oro e divise convertibili ^{a)}
Brutoreserves aan goud en inwisselbare valuta's ^{a)}
Gross reserves of gold and convertible currencies ^{a)}

116

Mio \$

TAB. 116, 117

a) Siehe « Statistischer Sonderbericht » in Nr. 5, 1964

Bruttoreserven der Zentralbanken, dazu in Frankreich des « Fonds de stabilisation des changes », in Italien des « Ufficio Italiano Cambi » und in den Vereinigten Staaten des Schatzamtes. In Großbritannien Reserven des « Exchange Equalization Account »

b) Ohne die von der « Banca d'Italia » für das « Ufficio Italiano Cambi » in ihrer Eigenschaft als « banca abilitata » (für den Zahlungsverkehr mit dem Ausland zugelassene Bank) unterhaltenen Devisenguthaben

c) Banque Nationale de Belgique

a) Cf. « Note Statistique », bull. n° 5, 1964

Réserves brutes des banques centrales et, en outre, en France, du Fonds de stabilisation des changes, en Italie, de l'« Ufficio Italiano Cambi » et, aux États-Unis, du Trésor. Pour le Royaume-Uni, réserves de l'« Exchange Equalization Account »

b) Non compris les devises que la « Banca d'Italia » détient pour le compte de l'« Ufficio Italiano Cambi » en tant que « banca abilitata »

c) Banque Nationale de Belgique

a) Vedi « Nota statistica », boll. no. 5, 1964

Disponibilità in oro e divise convertibili delle Banche Centrali e, inoltre, per la Francia, del « Fonds de stabilisation des changes » per l'Italia, dell'Ufficio Italiano Cambi e per gli Stati Uniti, del Tesoro. Per il Regno Unito, riserve dell'« Exchange Equalization Account »

b) Escluse le disponibilità in divise che la Banca d'Italia detiene per conto dell'Ufficio Italiano Cambi in qualità di banca abilitata

c) Banque Nationale de Belgique

a) Zie « Bijzonder Statistisch Overzicht » in het bull. nr. 5, 1964

Brutoreserves van de centrale banken en bovendien in Frankrijk van het « Fonds de stabilisation des changes », in Italië van het « Ufficio Italiano Cambi » en in de Verenigde Staten van de Schatkist. Voor het Verenigd Koninkrijk de reserves van het « Exchange Equalization Account »

b) Zonder de deviezen welke de « Banca d'Italia » in haar hoedanigheid van « banca abilitata » (voor betalingen in het buitenland erkende bank) voor rekening van het « Ufficio Italiano Cambi » in haar bezit heeft

c) Nationale Bank van België

a) See « Special Statistical Report » in No. 5, 1964

Central Banks' gross reserves, plus those of the « Fonds de stabilisation des changes » in France, of the « Ufficio Italiano Cambi » in Italy, and of the Treasury in the United States. Reserves of the United Kingdom « Exchange Equalization Account »

b) Not including foreign exchange held by the « Banca d'Italia » on behalf of the « Ufficio Italiano Cambi » as a « banca abilitata »

c) Banque Nationale de Belgique

Ende Periode Fin de période Fine periodo Einde periode End of period	Deutschland (B.R.)	France	Italia ^{b)}	Nederland	UEBL BLEU ^{c)}	EWG - CEE EEG - EEC	United Kingdom	United States
1958	4 412	1 050	2 082	1 246	1 345	10 135	3 069	20-582
1961	6 527	2 939	3 419	1 715	1 657	16 257	3 318	17 063
1962	6 439	3 610	3 441	1 743	1 622	16 855	2 806	16 156
1963	7 098	4 457	3 057	1 899	1 802	18 313	2 657	15 808
1962 XII	6 439	3 610	3 441	1 743	1 622	16 855	2 806	16 156
1963 I	6 286	3 744	3 313	1 739	1 650	16 732	2 864	16 102
II	6 308	3 889	3 319	1 736	1 677	16 929	2 797	16 023
III	6 440	3 998	3 326	1 750	1 729	17 243	2 814	16 078
IV	6 441	4 050	3 342	1 801	1 752	17 386	2 848	16 046
V	6 676	4 200	3 299	1 846	1 762	17 783	2 929	16 009
VI	6 693	4 257	3 318	1 838	1 763	17 869	2 713	15 956
VII	6 762	4 219	3 383	1 763	1 761	17 888	2 733	15 764
VIII	6 801	4 295	3 486	1 758	1 768	18 110	2 713	15 725
IX	6 866	4 322	3 433	1 852	1 759	18 232	2 736	15 788
X	6 891	4 338	3 254	1 900	1 784	18 167	2 756	15 910
XI	7 042	4 417	3 130	1 906	1 796	18 291	2 772	15 780
XII	7 098	4 457	3 057	1 899	1 802	18 313	2 657	15 808
1964 I	7 012	4 481	2 918	1 860	1 796	18 067	2 674	15 847
II	7 206	4 494	2 736	1 841	1 794	18 071	2 626	15 865
III	7 114	4 447	2 824	1 833	1 795	18 013	2 660	15 990
IV	6 968	4 533	2 838		1 789		2 713	15 992
V	6 921	4 681			1 812			

Anteil des Goldbestandes an den gesamten Bruttoreserven ^{a)}
Rapport des avoirs en or au total des réserves ^{a)}
Rapporto delle disponibilità di oro al totale delle riserve ^{a)}
Aandeel van de goudvoorraad in de totale brutoreserves ^{a)}
Gold reserves in percentages of gross reserves ^{a)}

117

%

Ende Periode Fin de période Fine periodo Einde periode End of period	Deutschland (B.R.)	France	Italia ^{b)}	Nederland	UEBL BLEU ^{c)}	EWG - CEE EEG - EEC	United Kingdom	United States
1958	59,81	71,43	52,16	84,27	94,42	67,04	91,50	100,00
1961	56,14	72,17	65,08	92,19	75,32	66,67	68,32	99,32
1962	57,14	71,66	65,18	90,71	84,16	67,96	91,98	99,39
1963	54,14	71,24	76,64	84,31	76,14	67,35	93,49	98,66
1962 XII	57,14	71,66	65,18	90,71	84,16	67,96	91,98	99,39
1963 I	58,77	70,14	68,04	90,91	82,55	68,83	.	99,21
II	59,08	68,73	68,82	91,07	81,30	68,70	.	99,18
III	58,20	67,76	68,73	90,34	79,37	67,83	86,96	99,18
IV	58,21	67,73	68,40	87,78	78,31	67,47	.	99,18
V	56,16	66,12	69,32	85,64	77,87	66,16	.	99,03
VI	56,07	66,10	68,99	86,02	77,88	66,09	90,19	99,21
VII	55,62	70,23	67,75	89,68	76,89	66,81	.	99,45
VIII	55,30	69,78	65,72	89,93	77,15	66,23	.	99,41
IX	54,78	70,13	66,73	85,37	77,71	65,99	91,59	99,02
X	55,39	71,21	71,63	83,21	77,57	67,07	.	98,30
XI	54,29	70,82	74,47	82,95	76,06	66,86	.	98,92
XII	54,14	71,24	76,64	84,31	76,14	67,35	93,49	98,66
1964 I	54,82	71,64	80,26	86,07	76,39	68,46	.	98,06
II	53,41	72,27	85,64	86,96	76,59	68,70	.	97,81
III	55,57	74,16	75,88	87,34	76,71	68,68	.	97,25
IV	58,27	74,25	75,62		77,70		.	98,35
V	58,81	72,72			76,82			

Durchschnittlicher Inlandswechsellkurs gegenüber dem US-Dollar ^{a)}
Taux de change intérieur moyen par rapport au dollar E.U. ^{a)}
Tasso di cambio interno medio rispetto al dollaro SU ^{a)}
Gemiddelde binnenlandse wisselkoers tegenover de U.S.-dollar ^{a)}
Domestic mean exchange rate for U.S. dollar ^{a)}

Ø M	Deutschland (B.R.) DM	France Ffr	Italia Lit.	Nederland Fl	UEBL BLEU Fb et Flbg	United Kingdom £
1958	4,192	3,8463	624,79	3,783	49,92	0,3545
1961	4,016	4,9052	621,02	3,631	49,86	0,3568
1962	3,997	4,9004	620,74	3,604	49,76	0,3561
1963	3,986	4,9002	621,60	3,601	49,87	0,3571
1963 I	4,007	4,9001	620,82	3,599	49,81	0,3564
II	4,002	4,9001	621,05	3,606	49,81	0,3567
III	3,994	4,9001	620,98	3,593	49,90	0,3567
IV	3,993	4,9001	621,15	3,594	49,86	0,3570
V	3,987	4,9000	621,26	3,596	49,86	0,3571
VI	3,980	4,9001	621,55	3,598	49,90	0,3571
VII	3,981	4,9001	621,80	3,600	49,91	0,3570
VIII	3,984	4,9001	620,98	3,608	49,91	0,3570
IX	3,980	4,9001	622,20	3,604	49,90	0,3575
X	3,978	4,9015	622,55	3,605	49,97	0,3575
XI	3,975	4,9001	622,40	3,601	49,84	0,3574
XII	3,973	4,9003	622,42	3,601	49,82	0,3575
1964 I	3,978	4,9008	622,43	3,603	49,82	0,3573
II	3,978	4,9006	622,47	3,605	49,83	0,3575
III	3,973	4,9011	624,25	3,607	49,81	0,3574
IV	3,975	4,9003	624,95	3,607	49,79	0,3573
V	3,975	4,9003	624,92	3,611	49,78	0,3574
VI	3,974	4,9021	624,85	3,621	49,85	0,3579
b)	4,000	4,93706	625,00	3,620	50,00	0,357143

TAB. 118

a) Notierungen Mitte des Monats
b) IWF-Paritätskurs

a) Cotation au milieu du mois
b) Parité monétaire FMI

a) Tassi a metà mese
b) Parità monetaria FMI

a) Notering op het midden van de maand
b) Wisselkoers IMF

a) Rates quoted at mid-month
b) IMF par value

Geldversorgung ^{a)}
Disponibilités monétaires ^{a)}
Disponibilità monetarie ^{a)}
Geldhoeveelheid ^{a)}
Money supply ^{a)}

Ende Periode Fin de période Fine periodo Einde periode End of period	Deutschland (B.R.) Mrd DM	France Mrd Ffr	Italia Mrd Lit.	Nederland Mrd Fl	Belgique België Mrd Fb	Luxembourg Mio Flbg	United Kingdom ^{c)} Mio £	United States Mrd \$
1958	42,58 ^{b)}	76,11	5 807	10,14	209,5	6 390	9 263	143,9
1961	58,65	110,63	8 759	12,18	237,4	8 992	9 941	149,3
1962	63,23	130,70	10 369	13,10	254,5	9 896	10 244	150,6
1963	67,65	149,76	11 682	14,31	279,0	9 904	10 784	155,3
1962 XI	61,51	125,08	9 506	12,89	246,8	9 023	.	146,4
XII	63,23	130,70	10 369	13,10	254,5	9 896	10 244	150,6
1963 I	58,80	129,40	9 937	13,00	253,2	9 429	.	148,1
II	59,69	130,48	9 981	13,04	256,3	9 147	.	145,3
III	58,99	132,58	10 179	12,98	262,6	9 126	10 016	145,9
IV	59,79	133,10	10 296	13,30	262,9	9 272	.	147,7
V	61,30	133,91	10 336	13,77	267,2	9 245	10 228	144,5
VI	61,99	137,46	10 495	13,88	272,5	9 081	10 272	146,4
VII	62,30	141,56	10 687	14,12	269,2	9 356	10 445	148,3
VIII	63,31	140,83	10 605	14,24	267,2	8 940	10 441	146,4
IX	63,43	143,20	10 862	13,99	267,8	9 247	10 464	147,4
X	63,52	143,65	10 776	13,88	268,6	9 099	10 579	151,5
XI	65,90	143,06	10 860	14,06	269,5	9 009	10 644	153,1
XII	67,65	149,76	11 682	14,31	279,0	9 904	10 784	155,3
1964 I	63,52	147,68	11 058	14,31	271,2	8 968	10 834	153,1
II	64,23	146,62	10 961	14,31	270,1	9 389	10 581	149,3
III	64,30	148,62	10 939	14,29	274,3	9 703	10 613	149,4
IV	65,31			14,50	276,0	10 300		152,3

TAB. 119

a) Siehe « Statistischer Sonderbericht » in Nr. 9, 1961; außerdem Tab. 120 und 121, Fußnoten b, c, d

b) Ohne Saarland
c) Revidierte Reihe

a) Cf. « Note Statistique », bull. n° 9, 1961; tab. 120 et 121, renvois b, c, d.

b) Sans la Sarre
c) Série révisée

a) Vedi « Nota statistica », boll. no. 9, 1961; tab. 120 e 121, note b, c, d

b) Esclusa la Saar
c) Serie modificata

a) Zie « Bijzonder Statistisch Overzicht » in het bull. no. 9, 1961; bovendien tab. 120 en tab. 121, voetnoot b, c, d

b) Zonder Saarland
c) Herzien reeks

a) See « Special Statistical Report » in No. 9, 1961; also Table 120 and Table 121, footnote b, c, d
b) Excl. the Saar
c) Revised series

Bargeld im Umlauf ^{a)}
Monnaie fiduciaire en circulation ^{a)}
Biglietti e moneta in circolazione ^{a)}
Chartaalgeld in omloop ^{a)}
Notes and coin in circulation ^{a)}

TAB. 120, 121

- a) Siehe « Statistischer Sonderbericht » in Nr. 9, 1961
b) Ohne Saarland
c) Belgische Banknoten auch in Luxemburg im Umlauf
d) Vom Schatzamt ausgegebene Scheidemünzen (abzüglich des Kassenbestandes der Bank von England) und Banknoten im Umlauf (ohne Noten im Besitz der « Clearing and Scottish Banks »)
e) « Current and deposit accounts » der « London and Scottish Banks » (abzüglich transitorische Posten, Nostro Guthaben und noch nicht eingelöste Schecks)
f) Revidierte Reihe
- a) Cf. « Note statistique », bull. n° 9, 1961
b) Sans la Sarre
c) Des billets belges circulent aussi au Luxembourg
d) Monnaies divis. émises par le Trésor (moins l'encaisse de la Banque d'Angleterre) et billets en circulation (moins les encaisses des « Clearing and Scottish Banks »)
e) « Current and deposit accounts » des « London and Scottish Banks » (déduction faite des opérations en cours et des comptes interbancaires)
f) Série révisée

Ende Periode Fin de période Fine periodo Ende periode End of period	Deutschland (B.R.) Mrd DM	France Mrd Ffr	Italia Mrd Lit.	Nederland Mio Fl.	Belgique België ^{c)} Mrd Fb	Luxembourg ^{c)} Mio Flbg	United Kingdom ^{d)} Mio £	United States Mrd \$	
1958	17,94 ^{b)}	35,47	2 109	4 580	120,3	191	1 958	28,9	
1961	23,14	45,63	2 866	5 468	132,2	257	2 215	30,2	
1962	24,16	51,56	3 328	5 945	141,7	276	2 197	31,1	
1963	25,42	57,55	3 801	6 419	153,7	297	2 288	33,1	
1962	XI XII	25,00 24,16	49,36 51,56	2 908 3 328	5 807 5 945	137,5 141,7	268 276	2 117 2 197	30,2 31,1
1963	I II III	23,63 24,40 24,81	50,39 50,65 51,67	3 037 3 062 3 143	5 780 5 876 5 981	140,5 142,7 143,8	278 282 284	2 114 2 128 2 140	29,7 29,9 31,4
	IV V VI	24,49 25,30 25,54	51,95 52,15 53,95	3 170 3 187 3 301	6 032 6 201 6 279	145,5 147,6 149,6	286 298 297	2 178 2 259 2 179	30,3 30,9 32,0
	VII VIII IX	25,33 25,77 25,74	55,49 54,73 55,46	3 379 3 364 3 413	6 272 6 295 6 270	150,6 150,7 150,1	291 285 292	2 246 2 222 2 206	31,2 31,3 31,3
	X XI XII	25,65 26,69 25,42	55,40 55,15 57,55	3 382 3 429 3 801	6 233 6 340 6 419	150,4 150,3 153,7	291 294 297	2 203 2 214 2 288	31,5 32,7 33,1
1964	I II III IV	25,13 25,89 25,76 26,74	56,28 55,99 56,86	3 433 3 406 3 437	6 321 6 490 6 554	151,3 151,6 151,4	300 304 311	2 199 2 219 2 260	31,5 31,7 32,1 32,2

- a) Vedi « Nota statistica », boll. no. 9, 1961
b) Esclusa la Saar
c) Nel Lussemburgo sono in circolazione anche biglietti belgi
d) Monete del Tesoro (al netto degli averi della Banca d'Inghilterra) e biglietti in circolazione (al netto degli averi delle « Clearing and Scottish Banks »)
e) « Current and deposit accounts » delle « London and Scottish Banks » : sono stati esclusi i conti interbancari e le operazioni in corso
f) Serie modificata

Buchgeld ^{a)}
Monnaie scripturale ^{a)}
Moneta scritturale ^{a)}
Giraalged ^{a)}
Scriptural money ^{a)}

- a) Zie « Bijzonder Statistisch Overzicht » in het bull. no. 9, 1961
b) Zonder Saarland
c) Belgische bankbiljetten ook in Luxemburg in omloop
d) Door de schatkist uitgegeven pasmunt (verminderd met het kassaldo) van de Bank van Engeland) en bankbiljetten in omloop (zonder de biljetten in het bezit van de « Clearing and Scottish Banks »)
e) « Current and deposit accounts » van de « London and Scottish Banks » (minus transitorische posten, interbancaire rekeningen en nog niet getinde cheques)
f) Herzien reeks
- a) See « Special Statistical Report », in No. 9, 1961
b) Excl. the Saar
c) Belgian banknotes are legal tender in Luxembourg
d) Treasury coin (outside the Bank of England) and Issue Department and Scottish Banks' note circulations less the currency holdings of the Clearing and Scottish Banks
e) Current and Deposit Accounts of the London and Scottish Banks less items in transit, balances with other banks, and checks in process of collection
f) Revised series

Ende Periode Fin de période Fine periodo Ende periode End of period	Deutschland (B.R.) Mrd DM	France Mrd Ffr	Italia Mrd Lit.	Nederland Mio Fl.	Belgique België Mrd Fb	Luxembourg Mio Flbg	United Kingdom ^{e)} Mio £ ^{f)}	United States Mrd \$	
1958	24,64 ^{b)}	40,64	3 698	5 562	89,2	6 199	7 305	115,0	
1961	35,51	65,00	5 893	6 711	105,2	8 735	7 727	119,1	
1962	39,06	79,14	7 041	7 155	112,8	9 620	8 047	119,5	
1963	42,23	92,21	7 881	7 890	125,3	9 607	8 496	122,2	
1962	XI XII	36,51 39,06	75,72 79,14	6 598 7 041	7 084 7 155	109,3 112,8	8 755 9 620	. 8 047	116,2 119,5
1963	I II III	35,17 35,29 34,18	79,01 79,83 80,91	6 900 6 919 7 036	7 216 7 167 7 004	112,7 113,6 118,8	9 151 8 865 8 842	. . 7 876	118,4 115,4 114,5
	IV V VI	35,30 36,00 36,46	81,15 81,76 83,51	7 126 7 149 7 194	7 266 7 569 7 599	117,4 119,6 122,9	8 986 8 947 8 784	. 7 969 8 093	117,4 113,6 114,4
	VII VIII IX	36,97 37,54 37,69	86,07 86,10 87,74	7 308 7 241 7 449	7 851 7 942 7 718	118,6 116,5 117,7	9 065 8 655 8 955	8 200 8 219 8 258	117,1 115,1 116,1
	X XI XII	37,87 39,21 42,23	88,25 87,91 92,21	7 394 7 431 7 881	7 651 7 726 7 890	118,2 119,2 125,3	8 808 8 715 9 607	8 396 8 429 8 496	120,0 120,4 122,2
1964	I II III IV	38,39 38,34 38,54 38,57	91,40 90,63 91,76	7 625 7 755 7 502	7 984 7 823 7 738	119,9 118,5 122,9	8 668 9 085 9 392	8 635 8 362 8 353	121,6 117,6 117,3 120,1

**Spareinlagen
Dépôts d'épargne
Depositi a risparmio
Saldo bij spaarbanken
Savings deposits**

Ende Periode Fin de période Fine periodo Einde periode End of period	Deutschland (B.R.)	France a)	Italia	Nederland b)	Belgique België b)	Luxembourg	United Kingdom	United States c)
	Mrd DM	Mrd Ffr	Mrd Lit.	Mio Fl	Mrd FB	Mio Flbg	Mio £	Mio \$
1958	36,10 d)	21,91	5 766	7 679	66,7	5 794	2 805	47 976
1961	60,42	33,20	8 665	10 936	84,6	7 395	3 139	70 885
1962	69,71	38,11	10 102	12 339	92,7	8 242	3 290	80 236
1963	81,52	43,55	11 345	13 943	95,2	9 271	3 493	91 205
1962 XII	69,71	38,11	10 102	12 339	92,7	8 242	3 290	80 236
1963 I	71,47	38,91	10 216	12 440	93,4	8 392	3 322	81 221
II	72,72	39,37	10 307	12 642	93,9	8 450	3 357	82 065
III	73,52	39,70	10 386	12 752	93,9	8 492	3 384	83 260
IV	74,02	40,02	10 437	12 786	93,7	8 506	3 408	83 738
V	74,49	40,18	10 500	12 936	93,5	8 541	3 415	84 707
VI	75,01	40,35	10 543	13 018	93,6	8 596	3 418	86 349
VII	75,78	40,81	10 638	13 145	94,2	8 630	3 416	86 313
VIII	76,59	41,37	10 753	13 282	94,7	8 677	3 427	86 956
IX	77,26	41,52	10 808	13 368	96,0	8 730	3 454	87 872
X	78,31	41,86	10 856	13 446	95,2	8 749	3 490	88 667
XI	78,80	42,16	10 906	13 523	95,3	8 808	3 506	89 471
XII	81,52	43,55	11 345	13 943	95,2	9 271	3 493	91 205
1964 I	83,12	45,22	11 404	14 087	98,7	9 323	3 534	91 669
II	84,44	46,09		14 226	98,4	9 412	3 577	92 423
III	85,17	46,51		14 268	98,1	9 459	3 606	
IV	85,92	47,10		14 266	97,8	9 493		
V					97,5			

TAB. 122

a) Einschl. « épargne crédit »
b) Ohne Spareinlagen bei Kreditbanken
c) « Savings capital »
d) Ohne Saarland

a) Y compris l'épargne crédit
b) Non compris les dépôts d'épargne dans les banques
c) « Savings capital »
d) Sans la Sarre

a) Compreso « épargne crédit »
b) Non compresi i depositi a risparmio presso le banche
c) « Savings capital »
d) Esclusa la Saar

a) Met inbegrip van het « épargne crédit »
b) Zonder spaarsaldi bij handelsbanken
c) « Savings capital »
d) Zonder Saarland

a) Incl. « épargne crédit »
b) Excl. savings deposits with credit banks
c) Savings capital
d) Excl. the Saar

TAB. 123

a) Kredite an Wirtschaft und Private
b) Bis zu 6 Monaten
c) Bis zu 2 Jahren
d) Bis zu 12 Monaten
e) Ab Januar 1962 revidierte Reihe. Im Dez. 1961 nach Veränderung der Reihe 7 673 Mrd. Lire
f) Ohne Begrenzung der Laufzeit
g) Ohne Saarland

a) Crédits aux entreprises et particuliers
b) Jusqu'à 6 mois
c) Jusqu'à 2 ans
d) Jusqu'à 12 mois
e) Série révisée à partir de Janvier 1962. En déc. 1961, après révision: 7 673 Mrd. de liras
f) Sans limitation de durée
g) Sans la Sarre

a) Crediti alle imprese e privati
b) Fino a 6 mesi
c) Fino a 2 anni
d) Fino a 12 mesi
e) Serie modificata a partire da gennaio 1962. Nel dicembre 1961, dopo revisione, 7 673 Mrd. di Lire

f) Senza limitazione di durata
g) Esclusa la Saar

a) Kredieten aan ondernemingen en particulieren
b) Tot 6 maanden
c) Tot 2 jaar
d) Tot 12 maanden

e) Herzlene reeks, m.l.v. jan. 1962. In dec. 1961 na herziening 7 673 mrd. liras

f) Zonder begrenzing van de looptijd
g) Zonder Saarland

a) Advances to individual and corporate customers
b) Up to 6 months
c) Up to 2 years
d) Up to 12 months

e) Series revised from January 1962. Revised figure for dec. 1961 would have been 7673 000 million lire

f) Without time-limit
g) Excl. the Saar

**Kurzfristige Bankkredite a)
Crédits à court terme des organismes monétaires a)
Crediti a breve termine degli organismi monetari a)
Bankkredieten op korte termijn a)
Short-term bank advances a)**

Ende Periode Fin de période Fine periodo Einde periode End of period	Deutschland (B.R.) b)	France c)	Italia d) e)	Nederland d)	Belgique België f)	Luxembourg d)
	Mrd DM	Mrd Ffr	Mrd Lit.	Mio Fl	Mrd Fb	Mio Flbg
1958	31,76 g)	33,26	4 711	3 127	43,8	
1961	46,79	56,04	7 837	5 071	61,2	4 897
1962	50,00	66,13	9 441	5 698	72,9	4 607
1963	53,46	74,85		6 498	91,1	3 827
1962 XI	48,80	63,32	8 824	5 372		4 761
XII	50,00	66,13	9 441	5 698	72,9	4 607
1963 I	49,02	65,08	9 338	5 651		4 220
II	49,70	66,08	9 486	5 783		4 125
III	51,09	66,93	9 693	5 933	74,5	4 027
IV	50,65	67,94	9 872	5 998		3 996
V	50,91	69,02	9 990	5 925		4 061
VI	53,10	70,51	10 251	6 017	79,0	3 919
VII	51,84	71,14	10 454	6 086		3 770
VIII	51,90	68,62	10 521	6 091		3 868
IX	52,65	69,56	10 641	6 206	82,2	3 976
X	52,14	70,76	10 777	6 342		3 891
XI	52,51	71,25	10 811	6 391		3 854
XII	53,46	74,85		6 498	91,1	3 827
1964 I	52,49	73,77		6 635		3 948
II	53,14	72,92		6 686		3 764
III	53,95	75,86			90,3	3 754
IV	54,23					3 774

Emission von Wertpapieren insgesamt ^{a)}
Emissions de valeurs mobilières: total ^{a)}
Emissione di valori mobiliari: totale ^{a)}
Emissies van waardepapieren: totaal ^{a)}
Total security issues ^{a)}

124

TAB. 124, 125

- a) Siehe « Statistischer Sonderbericht » in Nr. 9, 1961
b) Bruttobeträge
c) Nettobeträge
d) Ohne Saarland
e) Ab Juli 1960, enthält die Reihe nicht mehr die Gesellschaften nach kongolischem Recht

- a) Cf. « Note statistique », bull. n° 9, 1961
b) Montants bruts
c) Montants nets
d) Sans la Sarre
e) A partir de juillet 1960, la série ne comprend plus les sociétés de droit congolais

- a) Vedi « Nota statistica », boll. no. 9, 1961
b) Dati lordi
c) Dati netti
d) Esclusa la Saar
e) A partire dal luglio 1960 la serie non comprende più le società costituite secondo il diritto congolese

- a) Zie « Bijzonder Statistisch Overzicht » in het bull. nr. 9, 1961
b) Brutohedragen
c) Nettohedragen
d) Zonder Saarland
e) Vanaf juli 1960 bevat de reeks niet langer de maatschappijen volgens Kongolees recht

- a) See « Special Statistical Report » in No. 9, 1961
b) Gross
c) Net
d) Excl. the Saar
e) As from July 1960, the series excludes companies incorporated under Congolese law

	Deutschland (B.R.) Mio DM		France Mio Ffr		Italia Mrd Lit.		Nederland Mio Fl		Belgique België ^{e)} Mio Fb		Luxembourg Mio Flbg	
	b)	c)	b)	c)	b)	c)	b)	c)	b)	c)	b)	c)
1958	9 120,5 d)	8 504,0 d)	8 710	7 140	.	644,3	2 074,0	1 813,0	31 952	28 433	605,6	530,7
1961	12 775,7	11 143,3	8 800	6 800	1 508,4	1 301,4	1 126,0	629,0	35 219	27 918	1 622,0	1 528,2
1962	13 940,5	11 626,5	9 900	7 380	2 174,5	1 642,2	1 426,0	877,0	46 857	37 559	3 488,3	3 403,0
1963	17 659,5	13 300,6	14 140	11 330		1 340,0	1 662,0	1 060,0			4 295,2	4 209,4
1962 XII	1 101,8	866,8					6,5	27,8	690	.	1 436,5	1 434,6
1963 I	2 329,4	1 971,8	} 3 580	}	} 540,6	} 273,4	102,9	11,7	231	.	303,4	297,2
II	1 473,8	1 208,6					104,0	60,0	300	.	100,4	97,8
III	1 291,7	1 007,4					330,4	283,3	6 768	.	70,5	65,8
IV	1 587,0	1 067,6	} 3 960	}	} 433,5	} 335,7	30,5	0,1	3 867	.	77,1	75,1
V	1 336,8	1 084,1					106,3	89,4	2 589	.	59,9	53,8
VI	1 039,8	843,2					308,5	288,2	5 584	.	176,3	172,1
VII	1 826,9	949,3	} 3 330	}	} 365,7	} 316,0	27,4	38,6	403	.	1 939,7	1 931,9
VIII	1 276,6	1 139,8					1,5	36,1	227	.	365,3	357,4
IX	992,3	642,2					108,1	79,3	2 550	.	241,7	216,6
X	1 649,0	1 403,9	} 3 270	}	}	}	103,8	48,5	7 950	.	176,8	160,7
XI	1 450,2	962,4					410,7	348,8	2 985	.	149,4	148,8
XII	1 406,0	975,3					28,6	5,9	2 098	.	634,7	632,2
1964 I	3 149,5	2 893,7	} 4 010	}	}	}	12,5	84,9	259	.	400,0	393,3
II	1 341,4	926,4					14,2	35,9	12 272	.	310,0	308,2
III	1 463,2	1 087,6					112,0	54,5	481	.	192,0	187,3
IV	1 579,6	1 199,3					299,2	262,2	5 825	.		
V							4,5	25,0				

Emission von Aktien ^{a)}
Emissions d'actions ^{a)}
Emissione di azioni ^{a)}
Emissies van aandelen ^{a)}
Share issues ^{a)}

125

	Deutschland (B.R.) Mio DM		France Mio Ffr		Italia Mrd Lit.		Nederland Mio Fl		Belgique België ^{e)} Mio Fb		Luxembourg Mio Flbg	
	b)	c)	b)	c)	b)	c)	b)	c)	b)	c)	b)	c)
1958	1 214,5 d)		1 960		222,3		897,0		4 908		253,2	
1961	3 295,7		3 240		416,8		134,0		6 052		1 622,0	
1962	2 195,9		3 990		608,2		462,0		7 519		2 748,3	
1963	1 318,8		4 170		267,4		73,0				4 295,2	
1962 XII	246,0						2,9		490		1 436,5	
1963 I	110,4		} 930	}	} 56,0	}	2,4		129		303,4	
II	97,4						0,4		200		100,4	
III	257,7						3,7		364		70,5	
IV	33,1		} 1 350	}	} 76,5	}	17,2		1 042		77,1	
V	68,6						4,7		843		59,9	
VI	52,1						1,7		251		176,3	
VII	144,1		} 660	}	} 59,8	}	16,4		193		1 939,7	
VIII	137,9						—		132		365,3	
IX	69,2						8,7		698		241,7	
X	194,5		} 1 230	}	} 75,1	}	3,7		328		176,8	
XI	43,2						3,8		273		149,4	
XII	110,6						10,5		801		634,7	
1964 I	288,4		} 1 030	}	}	}	—		259		106,0	
II	66,8						4,8		272		310,0	
III	79,1						6,0		481		192,0	
IV	228,6						41,2		825			
V							4,3					

Emission von Anleihen der öffentlichen Hand ^{a)}
Emissions d'emprunts du secteur public ^{a)}
Emissione di titoli a reddito fisso: settore pubblico ^{a)}
Emissies van obligaties: overheidssector ^{a)}
Public loans issued ^{a)}

	Deutschland (B.R.) Mio DM		France Mio Ffr		Italia Mrd Lit.		Nederland Mio Fl		Belgique België ^{e)} Mio Fb		Luxembourg Mio Flb	
	b)	c)	b)	c)	b)	c)	b)	c)	b)	c)	b)	c)
1958	1 974,1 ^{d)}	1 714,3 ^{d)}	3 110	2 290	.	- 16,3	911,0	671,0	23 900	20 600	250,0	192,7
1961	2 124,1	2 030,9	240	- 600	158,8	135,3	901,0	442,0	27 500	21 000	—	- 84,5
1962	2 982,9	2 456,8	180	- 780	367,3	62,0	595,0	111,0	36 200	27 000	490,0	404,7
1963	5 078,2	3 570,7	3 260	- 2 240	.	- 71,3	1523,0	1005,0	.	.	—	- 85,8
1962 XII	250,0	144,7	—	- 27,3	—	.	—	- 1,9
1963 I	762,9	698,1	}	.	}	111,2	99,8	14,8	—	.	—	- 6,2
II	635,8	442,3					100,0	61,0	.	.	- 2,6	
III	68,8	40,9					326,7	282,2	5 900	.	- 4,7	
IV	626,2	361,0	}	1 250	}	.	—	- 23,0	1 350	.	—	- 2,0
V	417,2	391,9					99,5	86,7	1 650	.	- 6,1	
VI	310,8	283,8					299,3	281,7	5 250	.	- 4,2	
VII	466,3	137,8	}	2 000	}	.	—	- 56,9	—	.	—	- 7,8
VIII	415,8	378,5					—	- 31,0	—	.	- 7,9	
IX	101,4	92,4					99,0	74,9	1 600	.	- 25,1	
X	546,5	492,8	}	10	}	.	99,3	47,5	7 502	.	—	- 16,1
XI	677,3	285,9					400,0	341,0	2 500	.	- 0,6	
XII	49,3	- 34,6					—	- 25,3	1 297	.	- 2,5	
1964 I	872,2	865,8	}	1 500	}	.	—	- 85,6	—	.	294,0	287,3
II	264,6	44,7					—	- 42,9	12 000	.	- 1,8	
III	348,5	226,8					99,0	45,9	—	.	- 4,7	
IV	114,4	40,1					258,0	229,6	5 000	.	- 1,8	
V	.	.					—	- 16,7	—	.	- 5,9	

TAB. 126, 127

a) Siehe « Statistischer Sonderbericht » in Nr. 9, 1961
b) Bruttobeträge
c) Nettobeträge
d) Ohne Saarland
e) Ab Juli 1960 enthält die Reihe nicht mehr die Gesellschaften nach kongolischem Recht

a) Cf. « Note statistique », bull. n° 9, 1961
b) Montants bruts
c) Montants nets
d) Sans la Sarre
e) A partir de juillet 1960, la série ne comprend plus les sociétés de droit congolais

a) Vedi « Nota statistica », boll. no. 9, 1961
b) Dati lordi
c) Dati netti
d) Esclusa la Saar
e) A partire dal luglio 1960 la serie non comprende più le società costituite secondo il diritto congolese

a) Zie « Bijzonder Statistisch Overzicht » in het bull. nr 9, 1961
b) Brutobedragen
c) Nettobedragen
d) Zonder Saarland
e) Vanaf juli 1960 bevat de reeks niet langer de maatschappijen volgens Kongolees recht

Emission von Schuldverschreibungen des privaten Sektors ^{a)}
Emissions d'obligations du secteur privé ^{a)}
Emissione di titoli a reddito fisso: settore privato ^{a)}
Emissies van obligaties: particuliere sector ^{a)}
Private bonds issued ^{a)}

	Deutschland (B.R.) Mio DM		France Mio Ffr		Italia Mrd Lit.		Nederland Mio Fl		Belgique België ^{e)} Mio Fb		Luxembourg Mio Flb	
	b)	c)	b)	c)	b)	c)	b)	c)	b)	c)	b)	c)
1958	5 931,9 ^{d)}	5 575,2 ^{d)}	3 640	2 890	.	438,3	266,0	245,0	3 144	2 925	102,4	84,8
1961	7 355,9	5 816,7	5 320	4 200	932,8	749,3	91,0	53,0	1 667	866	—	- 9,3
1962	8 761,7	6 973,9	5 730	4 230	1 199,0	971,9	369,0	304,0	3 138	3 040	250,0	250,0
1963	11 262,5	8 411,1	6 710	4 920	.	1 143,9	66,0	- 18,0	.	.	—	.
1962 XII	605,8	476,1	3,6	- 3,4	200	.	—	.
1963 I	1 456,1	1 163,3	}	2 650	}	373,4	0,7	- 5,5	102	.	—	.
II	740,6	668,9					3,6	- 1,4	100	.	—	
III	965,2	708,8					—	- 2,6	504	.	—	
IV	927,7	673,5	}	1 360	}	357,0	13,3	5,9	1 475	.	—	.
V	851,0	623,6					2,1	- 2,0	96	.	—	
VI	676,9	507,3					7,5	4,8	83	.	—	
VII	1 216,5	667,4	}	670	}	305,9	11,0	1,9	210	.	—	.
VIII	722,9	623,4					1,5	- 5,1	95	.	—	
IX	821,7	480,6					0,4	- 4,3	252	.	—	
X	908,0	761,6	}	2 030	}	.	0,8	- 2,7	120	.	—	.
XI	729,7	633,3					6,9	4,0	212	.	—	
XII	1 246,1	899,3					18,1	8,9	—	.	—	
1964 I	1 988,9	1 739,5	}	1 480	}	.	12,5	0,7	—	.	—	.
II	1 010,0	814,9					9,4	2,2	—	.	—	
III	1 035,6	781,7					7,0	2,6	—	.	—	
IV	1 236,6	930,6					—	- 8,6	—	.	—	
V	.	.					0,2	- 12,6	—	.	—	

a) See « Special Statistical Report », in No. 9, 1961
b) Gross
c) Net
d) Excl. the Saar
e) As from July 1960, the series excludes companies incorporated under Congolese law

Index der Aktienkurse ^{a)}
 Indice du cours des actions ^{a)}
 Indice del corso delle azioni ^{a)}
 Indexcijfer van de aandelenkoersen ^{a)}
 Index of share quotations ^{a)}

1958 = 100

TAB. 128

a) Siehe « Statistischer Sonderbericht » in Nr. 11, 1962
 b) Ohne West-Berlin

a) Cf. « Note statistique », bull. n° 11, 1962
 b) Berlin-Ouest non compris

a) Vedi « Nota statistica », boll. no. 11, 1962
 b) Berlino-Ovest non compreso

a) Zie « Bijzonder Statistisch overzicht » in het bull. no 11, 1962
 b) Zonder West-Berlijn

a) See « Special Statistical Report », in No. 11, 1962
 b) Not including West Berlin

Ø M	Deutschland (B.R.) b)	France	Italia	Nederland	Belgique België	Luxembour- bourg	EWG-CEE EEG-EEC	United Kingdom	United States
1954	52	61	65	71	77	87	.		
1955	82	86	91	101	97	104	.		
1956	78	88	89	106	108	114	.		
1957	78	111	100	101	108	111	.		
1958	100	100	100	100	100	100	100	100	100
1959	171	133	153	145	115	118	147	137	124
1960	272	161	230	190	112	137	203	166	120
1961	283	188	262	207	117	150	225	171	142
1962	221	206	223	179	118	139	201	158	133
1963	215	188	193	187	120	151	191	180	149
1961 VI	309	199	284	213	124	156	241	173	142
VII	282	185	263	199	121	152	223	168	140
VIII	269	185	264	197	118	150	219	161	145
IX	256	180	252	194	116	147	211	159	142
X	262	178	261	198	115	145	214	155	145
XI	281	190	263	199	116	146	224	157	151
XII	271	197	248	200	118	146	221	160	154
1962 I	266	196	242	199	121	148	218	160	149
II	262	205	241	207	121	149	220	161	150
III	260	218	244	209	125	151	225	157	151
IV	252	226	235	199	124	149	221	165	146
V	231	215	237	181	122	145	210	149	137
VI	209	200	220	161	115	138	192	144	118
VII	203	199	217	170	115	135	191	149	121
VIII	195	205	218	169	117	134	190	162	124
IX	193	204	209	167	118	132	188	158	123
X	176	195	191	157	114	128	176	158	119
XI	197	199	202	164	112	131	186	167	127
XII	207	205	217	170	115	134	194	167	133
1963 I	199	203	208	175	115	141	191	166	138
II	194	200	193	178	117	144	186	169	140
III	194	192	189	177	118	145	183	173	139
IV	199	192	197	183	116	147	187	175	146
V	217	185	197	191	116	151	191	177	149
VI	221	181	204	193	118	153	193	175	149
VII	219	181	198	191	122	155	191	178	147
VIII	228	192	192	190	123	155	196	183	152
IX	234	190	184	196	124	156	197	187	155
X	230	183	177	192	124	154	192	191	156
XI	224	179	184	190	126	153	190	194	155
XII	225	173	188	193	127	155	190	197	159
1964 I	237	180	176	201	132	167	195	193	164
II	242	172	166	198	132	167	192	188	166
III	251	165	157	198	130	166	191	193	169
IV	250	165	142	202	130	169	188	196	172
V	245	157	152	205	129	173	187		

Rendite der Aktien
Rendement des actions
Rendimento delle azioni
Rendement van de aandelen
Yields on Shares

% p. a.

Ø M	Deutschland (B.R.) a)		France		Italia		Nederland		Belgique België		Luxembourg		United Kingdom b)	
1958	4,04		3,31		5,24		6,5		3,81		.			6,23
1961	2,29		1,63		2,44		4,0		3,07		.			5,12
1962	3,26		1,61		3,28		4,2		3,17		.			5,57
1963	3,33		1,83		3,84		3,8		2,95		.			4,40
1962 XII	3,44		1,68		3,45		4,4		3,24		.			5,16
1963	I	3,58		1,70		3,60		.	3,16		.			4,65
	II	3,75		1,76		3,84		.	3,11		.			4,58
	III	3,63		1,73		4,00		4,1	3,18		.			4,51
	IV	3,56		1,80		3,70		.	3,16		.			4,47
	V	3,19		1,83		3,74		.	3,08		.			4,45
	VI	3,26		1,73		3,61		3,8	3,01		.			4,50
	VII	3,20		1,87		3,73		.	2,91		.			4,45
	VIII	3,09		1,76		3,85		.	2,83		.			4,35
	IX	3,08		1,85		4,01		3,7	2,80		.			4,28
	X	3,17		1,91		4,16		.	2,76		.			4,22
	XI	3,26		1,98		3,98		.	2,71		.			4,20
	XII	3,16		2,00		3,92		3,8	2,70		.			4,19
1964	I	3,01		1,88		4,20		.	2,67		.			4,32
	II	2,93		2,00		4,45		.	2,74		.			4,45
	III	2,83		2,09		4,24		3,9	2,78		.			4,36
	IV	2,88		2,08		4,55		.	2,89		.			4,34
	V	2,98				4,25		.	2,97		.			

TAB. 129

a) Ohne West-Berlin
b) Rendite der Stammaktien. Ab Januar 1963 revidierte Reihe. Dezember 1962, nach Veränderung der Reihe: 4,67

a) Berlin-Ouest non compris
b) Rendement des actions ordinaires. Série révisée à partir de Janvier 1963. Décembre 1962 après révision: 4,67

a) Berlino-Ovest non compreso
b) Rendimento delle azioni ordinarie. Serie modificata a partire da gennaio 1963. Nel dicembre 1962, dopo revisione: 4,67

a) Zonder West-Berlijn
b) Rendement van de gewone aandelen. Herzien reeks m.i.v. Jan. 1963. In dec. 1962, na herziening: 4,67

a) Not including West-Berlin
b) Yield on ordinary shares. Series revised from January 1963. Revised figure for Dec. 1962 would have been 4,67

Rendite der festverzinslichen Wertpapiere a)
Rendement des titres à revenu fixe a)
Rendimento dei titoli a reddito fisso a)
Rendement van de obligaties a)
Yield on fixed interest securities a)

% p. a.

Ø M	Deutschland (B.R.)		France		Italia		Nederland		Belgique		Luxembourg	
	b)	c)	b)	c)	b)	c)	b)	c)	b)	c)		
	1958	6,6	6,7	7,20	8,26	6,20	6,70	4,38	4,54	5,54		5,28
1961	5,9	5,9	5,52	6,57	5,19	5,30	3,91	3,99	5,90	5,81	.	
1962	5,9	6,0	5,43	6,45	5,21	5,78	4,18	4,32	5,24	5,41	.	
1963	6,0	6,0	5,34	6,25	5,46	6,07	4,21	4,32	4,97	5,21	.	
1963	I	6,0	6,1	5,34	6,23	5,04	5,88	4,14	4,38	4,96	5,06	.
	II	6,0	6,0	5,36	6,23	5,05	5,87	4,12	4,37	4,71	5,16	.
	III	6,0	6,0	5,36	6,23	5,12	5,87	4,07	4,25	4,64	5,14	.
	IV	6,0	6,0	5,29	6,22	5,19	5,89	4,08	4,20	4,90	5,21	.
	V	6,1	6,1	5,36	6,22	5,34	5,99	4,11	4,09	4,91	5,16	.
	VI	6,1	6,1	5,28	6,25	5,37	5,98	4,11	4,16	4,94	5,15	.
	VII	6,1	6,1	5,24	6,19	5,55	6,03	4,13	4,18	5,03	5,13	.
	VIII	6,1	6,1	5,28	6,18	5,67	6,05	4,10	4,19	5,03	5,11	.
	IX	6,1	6,0	5,37	6,20	5,86	6,21	4,11	4,27	5,01	5,26	.
	X	6,1	5,9	5,41	6,28	5,65	6,32	4,30	4,44	5,11	5,30	.
	XI	6,0	5,9	5,41	6,33	5,68	6,34	4,48	4,67	5,16	5,41	.
	XII	6,0	6,0	5,36	6,38	6,02	6,42	4,72	4,63	5,26	5,44	.
1964	I	5,9	5,9	5,45	6,38	5,93	6,45	4,80	4,73	5,32	5,62	.
	II	5,9	5,9	5,44	6,38	5,88	6,58	4,75	4,81	5,34	5,60	.
	III	6,0	6,0	5,42	6,40	6,13	6,92	4,75	4,84	5,51	5,56	.
	IV	6,2	6,2	5,46	6,39	6,27	6,97	4,78		5,50	5,66	.
	V							4,80		5,57	5,59	.
	VI							4,96		5,60		.

TAB. 130

a) Siehe « Statistischer Sonderbericht » in Nr. 4, 1962
Die Renditen sind aufgrund der Börsennotierungen errechnet
b) Anleihen der öffentlichen Hand
c) Schuldverschreibungen des privaten Sektors

a) Cf. « Note statistique », bull. n° 4, 1962

Les taux de rendement sont calculés sur la base des cours cotés en bourse

b) Titres à revenu fixe du secteur public

c) Obligations du secteur privé

a) Vedi « Nota statistica », boll. no. 4, 1962

Il rendimento è calcolato sulla base delle quotazioni di borsa

b) Titoli a reddito fisso del settore pubblico

c) Titoli a reddito fisso del settore privato

a) Zie « Bijzonder Statistisch Overzicht » in het bull. nr 4, 1962
Het rendement is berekend op grond van de beurskoersen

b) Overheidsfondsen

c) Obligaties der particuliere ondernemingen

a) See « Special Statistical Report », in No. 4, 1962
Yields calculated on the basis of stock exchange prices

b) Government securities

c) Fixed interest securities in private sector

GRAPHISCHE DARSTELLUNGEN

GRAPHIQUES

GRAFICI

GRAFIEKEN

GRAPHS

Nettoerzeugung von Elektrizität
 Production nette d'électricité
 Produzione netta di elettricità
 Nettoproductie van elektriciteit
 Output of electricity (net)

1958 = 100

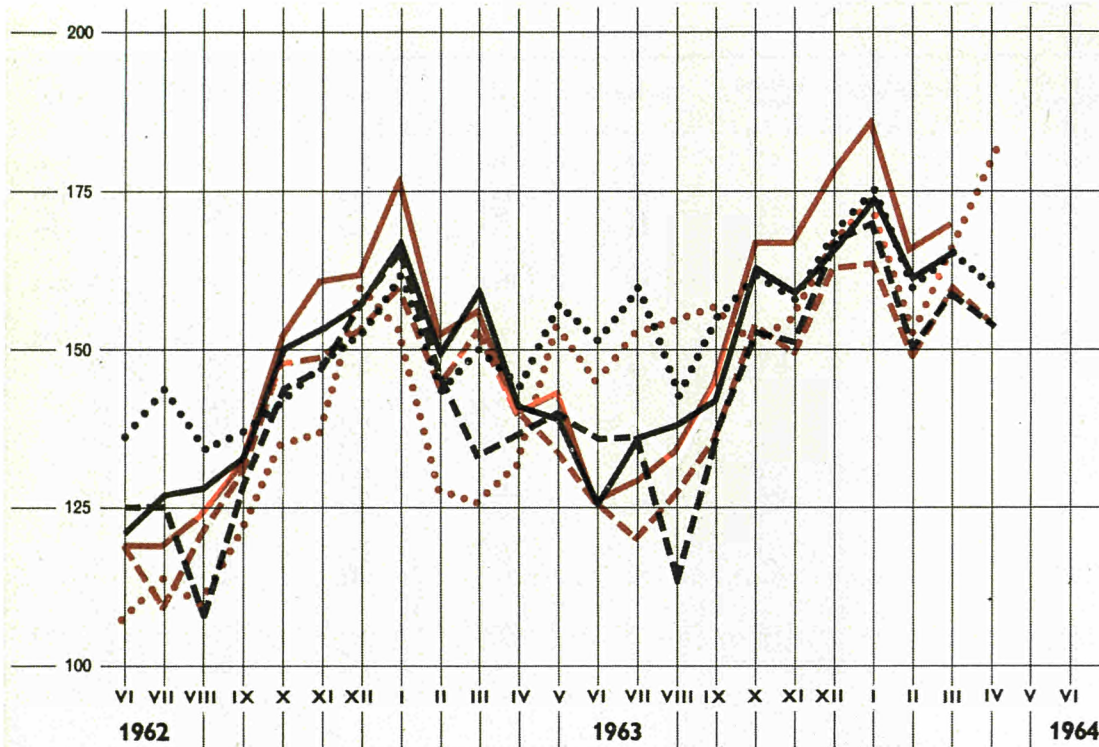

Siehe Tab. 14
 Cf. tabl. 14
 Vedi tabella 14
 Zie tabel 14
 See Table 14

EWG - CEE - EEG - EEC

— Deutschland B.R.

- - - France

••••• Italia

— Nederland

- - - Belgique-België

••••• Luxembourg

Index der Umsätze der Warenhäuser: Gesamtindex
 Indice du chiffre d'affaires des Grands Magasins: indice général
 Indice della cifra d'affari dei Grandi Magazzini: indice generale
 Indexcijfer van de geldomzettingen van de warenhuizen: totaal indexcijfer
 Index of retail turnover of department stores: overall index

1958 = 100

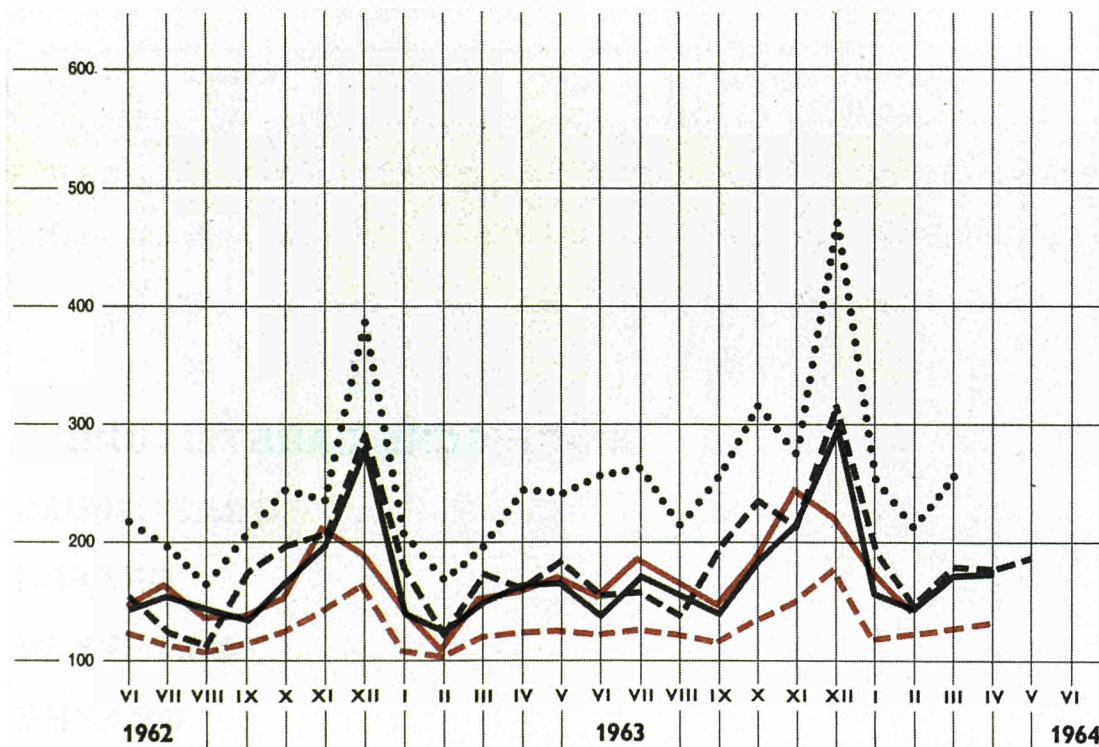

Siehe Tab. 47
 Cf. tabl. 47
 Vedi tabella 47
 Zie tabel 47
 See Table 47

Index der Verbraucherpreise: Gesamtindex
 Indice des prix à la consommation: indice général
 Indice dei prezzi al consumo: indice generale
 Prijsindexcijfer van het levensonderhoud: totaal indexcijfer
 Index of consumer prices: all items

1958 = 100

Siehe Tab. 62
 Cf. tabl. 62
 Vedi tabella 62
 Zie tabel 62
 See Table 62.

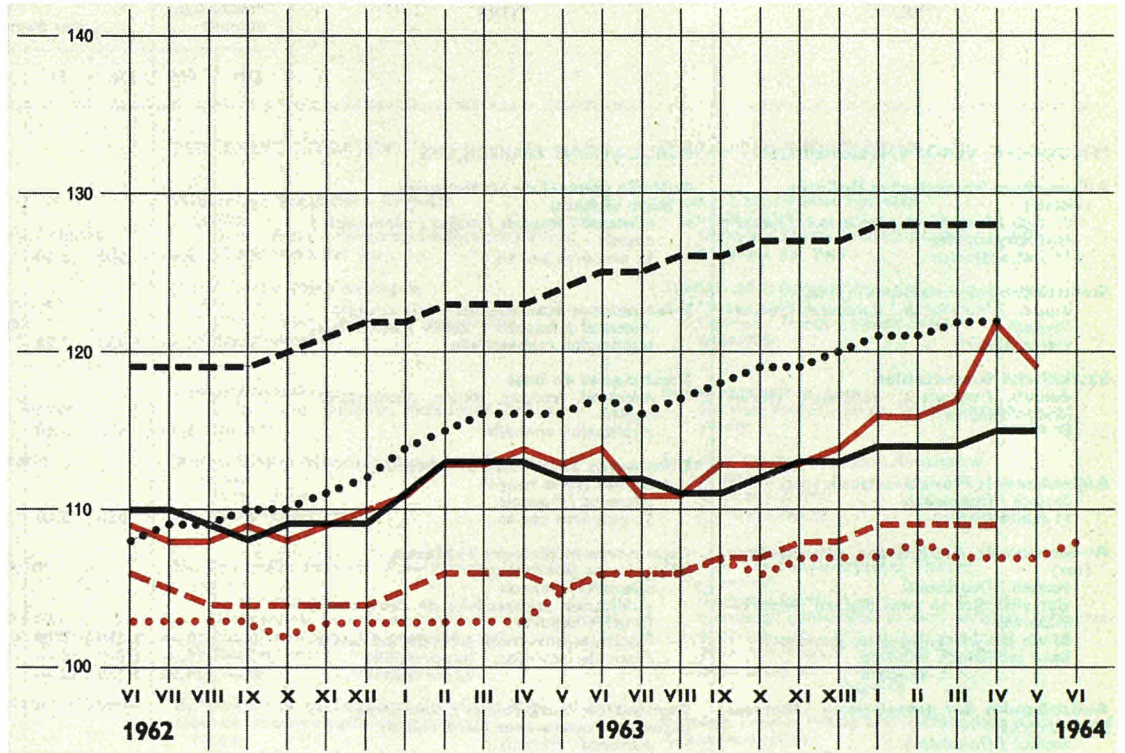

- Deutschland B.R.
- - - France
- Italia
- Nederland
- - - Belgique-België
- Luxembourg

Index der Verbraucherpreise: Nahrungs- und Genussmittel
 Indice des prix à la consommation: denrées aliment., boissons, tabacs
 Indice dei prezzi al consumo: alimentari, bevande e tabacco
 Prijsindexcijfer van het levensonderhoud: voedings- en genotmiddelen
 Index of consumer prices: foods, beverages and tobacco

1958 = 100

Siehe Tab. 63
 Cf. tabl. 63
 Vedi tabella 63
 Zie tabel 63
 See Table 63

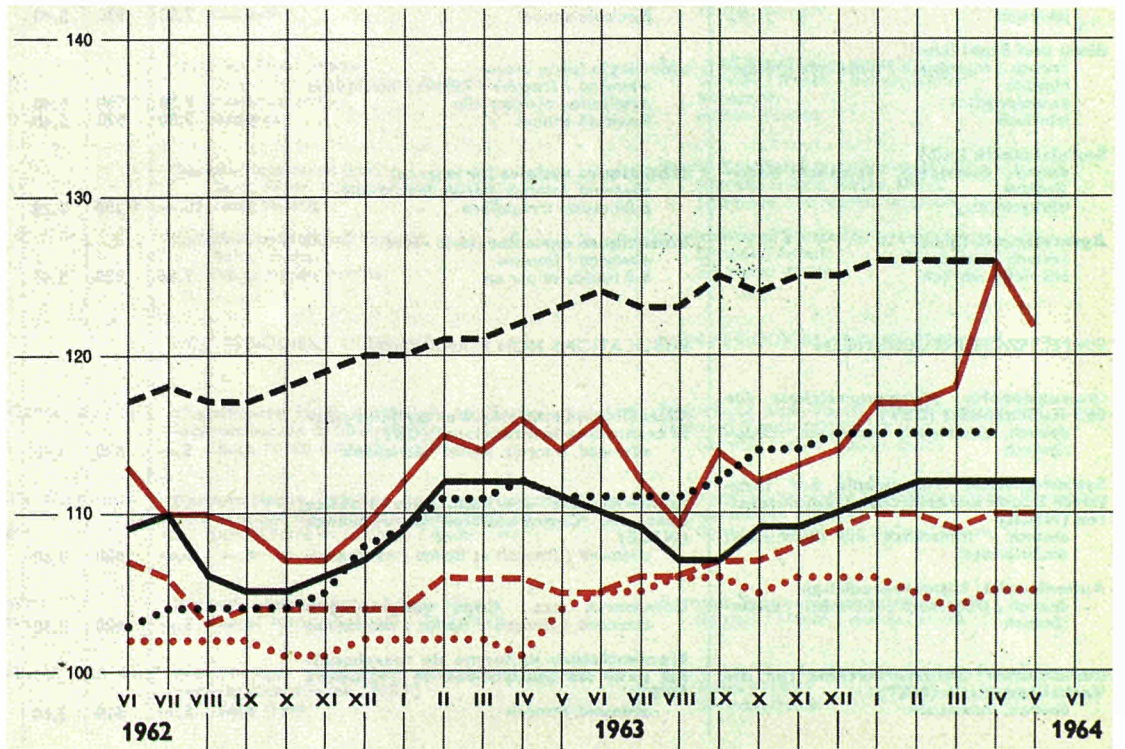

TITEL	TITRE	Preis Einzelnummer Price per issue Prezzo ogni numero					Prix par numéro Prix abonnement Price annual subscription Prezzo abbonamento annuo									
		DM	Ffr	Lit.	Fl	Fb	DM	Ffr	Lit.	Fl	Fb					
												Prijs per nummer Prijs jaarabonnement				
PERIODISCHE VERÖFFENTLICHUNGEN	PUBLICATIONS PÉRIODIQUES															
Allgemeines Statistisches Bulletin (violett) deutsch / französisch / italienisch / niederländisch / englisch ; 11 Hefte jährlich	Bulletin général de statistiques (série violette) allemand / français / italien / néerlandais / anglais 11 numéros par an	4,—	5,—	620	3,60	50	40,—	49,—	6 250	36,50	500					
Statistische Informationen (orange) deutsch / französisch / italienisch / niederländisch vierteljährlich	Informations statistiques (série orange) allemand / français / italien / néerlandais publication trimestrielle	8,—	10,—	1 250	7,25	100	28,—	34,—	4 370	25,50	350					
Statistische Grundzahlen deutsch, französisch, italienisch, niederländisch, englisch jährlich	Statistiques de base allemand, français, italien, néerlandais, anglais publication annuelle	4,—	5,—	620	3,60	50	—	—	—	—	—					
Außenhandel: Monatsstatistik (rot) deutsch / französisch 11 Hefte jährlich	Commerce extérieur: Statistique mensuelle (série rouge) allemand / français 11 numéros par an	4,—	5,—	620	3,60	50	40,—	49,—	6 250	36,50	500					
Außenhandel: Analytische Übersichten (rot) deutsch / französisch vierteljährlich in zwei Bänden (Importe-Exporte) Bände Jan.-März, Jan.-Juni, Jan.-Sept. Band Jan.-Dez. : Importe Exporte	Commerce extérieur: Tableaux analytiques (série rouge) allemand / français publication trimestrielle de deux tomes (import-export) Fascicules janv.-mars, jan.-juin, janv.-sept. Fascicule janv.-déc. : Importations Exportations	—	—	—	—	—	68,—	83,—	10 620	61,50	850	8,—	10,—	1 250	7,25	100
Außenhandel der assoziierten Überseegebiete (rot) deutsch / französisch vierteljährlich; kann nur im Abonnement bezogen werden	Commerce extérieur: Commerce des associés d'outre-mer (série rouge) allemand / français publication trimestrielle; vente par abonnement seulement	—	—	—	—	—	56,—	68,—	8 750	50,—	700	12,—	15,—	1 870	11,—	150
Kohle und sonstige Energieträger (nachtblau) deutsch / französisch / italienisch / niederländisch zweimonatlich Jahrbuch	Charbon et autres sources d'énergie (série bleu nuit) allemand / français / italien / néerlandais publication bimestrielle Fascicule annuel	6,—	7,50	930	5,40	75	30,—	37,—	4 680	27,30	375	20,—	24,50	3 120	18,—	250
Industriestatistik (blau) deutsch / französisch / italienisch / niederländisch vierteljährlich Jahrbuch	Statistiques industrielles (série bleue) allemand / français / italien / néerlandais publication trimestrielle Fascicule annuel	6,—	7,50	930	5,40	75	18,—	22,—	2 800	16,—	225					
Eisen und Stahl (blau) deutsch / französisch / italienisch / niederländisch zweimonatlich Jahrbuch	Sidérurgie (série bleue) allemand / français / italien / néerlandais publication bimestrielle Fascicule annuel	6,—	7,50	930	5,40	75	30,—	37,—	4 680	27,30	375					
Sozialstatistik (gelb) deutsch, französisch, italienisch, niederländisch unregelmäßig	Statistiques sociales (série jaune) allemand, français, italien, néerlandais publication irrégulière	8,—	10,—	1 250	7,25	100	24,—	29,—	3 750	22,—	300					
Agrarstatistik (grün) deutsch / französisch 6-8 Hefte jährlich	Statistiques agricoles (série verte) allemand / français 6-8 fascicules par an	6,—	7,50	930	5,40	75	30,—	37,—	4 680	27,30	375					
EINZELVERÖFFENTLICHUNGEN	PUBLICATIONS NON PÉRIODIQUES															
Internationales Warenverzeichnis für den Außenhandel (CST) deutsch, französisch, italienisch, niederländisch	Classification statistique et tarifaire pour le commerce international (CST) allemand, français, italien, néerlandais	4,—	5,—	620	3,60	50	—	—	—	—	—					
Systematisches Verzeichnis der Industrien in den Europäischen Gemeinschaften (NICE) deutsch / französisch und italienisch / niederländisch	Nomenclature des Industries établies dans les Communautés européennes (NICE) allemand / français et italien / néerlandais	4,—	5,—	620	3,60	50	—	—	—	—	—					
Außenhandel: Länderverzeichnis deutsch / französisch / italienisch / niederländisch	Commerce ext.: Code géographique allemand / français / italien / néerlandais	4,—	5,—	620	3,60	50	—	—	—	—	—					
Einheitliches Güterverzeichnis für die Verkehrstatistik (NST) deutsch, französisch	Nomenclature uniforme de marchandises pour les Statistiques de Transport (NST) allemand, français	4,—	5,—	620	3,60	50	—	—	—	—	—					

TITOLO	TITEL	TITLE
<p>PUBBLICAZIONI PERIODICHE</p> <p>Bollettino Generale di Statistiche (serie viola) tedesco / francese / italiano / olandese / inglese 11 numeri all'anno</p> <p>Informazioni Statistiche (serie arancione) tedesco / francese / italiano / olandese trimestrale</p> <p>Statistiche Generali tedesco, francese, italiano, olandese, inglese annuale</p> <p>Commercio Estero: Statistica Mensile (serie rossa) tedesco / francese 11 numeri all'anno</p> <p>Commercio Estero: Tavole Analitiche (serie rossa) tedesco / francese trimestrale in due tomi (import-export) Fascicoli genn.-marzo, genn.-giugno, genn.-sett. Fascicolo genn.-dic. : Importazioni Esportazioni</p> <p>Commercio Estero dei Paesi e Territori d'Oltremare Associati (serie rossa) tedesco / francese trimestrale; vendita solo per abbonamento</p> <p>Carbone ed altre Fonti d'Energia (serie blu notte) tedesco / francese / italiano / olandese bimestrale Fascicolo annuo</p> <p>Statistiche dell'Industria (serie blu) tedesco / francese / italiano / olandese trimestrale Fascicolo annuo</p> <p>Siderurgia (serie blu) tedesco / francese / italiano / olandese bimestrale Fascicolo annuo</p> <p>Statistiche Sociali (serie gialla) tedesco, francese, italiano, olandese irregolare</p> <p>Statistica Agraria (serie verde) tedesco / francese 6-8 fascicoli all'anno</p>	<p>PERIODIEKE UITGAVEN</p> <p>Algemeen Statistisch Bulletin (paars) Duits / Frans / Italiaans / Nederlands / Engels 11 nummers per jaar</p> <p>Statistische Mededelingen (oranje) Duits / Frans / Italiaans / Nederlands driemaandelijks</p> <p>Basisstatistieken Duits, Frans, Italiaans, Nederlands, Engels jaarlijks</p> <p>Buitenlandse Handel: Maandstatistiek (rood) Duits / Frans 11 nummers per jaar</p> <p>Buitenlandse Handel: Analytische tabellen (rood) Duits / Frans driemaandelijks in twee banden (invoer- uitvoer); Band jan.-maart, jan.-juni, jan.-sept. Band jan.-dec. : Invoer Uitvoer</p> <p>Buitenlandse Handel van de bij de EEG geassocieerde landen en gebieden overzee (rood) Duits / Frans driemaandelijks; verkoop uitsluitend per abonnement</p> <p>Kolen en overige energiebronnen (nacht blauw) Duits / Frans / Italiaans / Nederlands tweemaandelijks Jaarboek</p> <p>Industriestatistiek (blauw) Duits / Frans / Italiaans / Nederlands driemaandelijks Jaarboek</p> <p>Ijzer en Staal (blauw) Duits / Frans / Italiaans / Nederlands tweemaandelijks Jaarboek</p> <p>Sociale Statistiek (geel) Duits, Frans, Italiaans, Nederlands onregelmatig</p> <p>Landbouwstatistiek (groen) Duits / Frans 6-8 nummers per jaar</p>	<p>PERIODICAL PUBLICATIONS</p> <p>General Statistical Bulletin (purple series) German / French / Italian / Dutch / English 11 issues per year</p> <p>Statistical information (orange series) German / French / Italian / Dutch quarterly</p> <p>Basic Statistics German, French, Italian, Dutch, English yearly</p> <p>Foreign Trade: Monthly Statistics (red series) German / French 11 issues yearly</p> <p>Foreign Trade: Analytical Tables (red series) German / French quarterly publication in two volumes (imports- exports) Issues Jan.-March, Jan.-June, Jan.-Sept. Issue Jan.-Dec. : Imports Exports</p> <p>Foreign Trade: Trade of the Overseas Associated Areas (red series) German / French quarterly; by subscription only</p> <p>Coal and other Sources of Energy (night blue series) German / French / Italian / Dutch bimonthly Annual edition</p> <p>Industrial Statistics (blue series) German / French / Italian / Dutch quarterly Annual edition</p> <p>Iron and Steel (blue series) German / French / Italian / Dutch bimonthly Annual edition</p> <p>Social Statistics (yellow series) German, French, Italian, Dutch published at irregular intervals</p> <p>Agricultural Statistics (green series) German / French 6-8 issues yearly</p>
<p>PUBBLICAZIONI NON PERIODICHE</p> <p>Classificazione Statistica e Tariffaria per il Commercio internazionale (CST) tedesco, francese, italiano, olandese</p> <p>Nomenclatura delle Industrie nelle Comunità Europee (NICE) tedesco / francese e italiano / olandese</p> <p>Commercio Estero: Codice geografico tedesco / francese / italiano / olandese</p> <p>Nomenclatura uniforme delle merci per la statistica dei trasporti (NST) tedesco, francese</p>	<p>NIET-PERIODIEKE UITGAVEN</p> <p>Classificatie voor Statistiek en Tarief van de internationale handel (CST) Duits, Frans, Italiaans, Nederlands</p> <p>Systematische Indeling der Industrietakken in de Europese Gemeenschappen (NICE) Duits / Frans en Italiaans / Nederlands</p> <p>Buitenlandse Handel: Landenlijst Duits / Frans / Italiaans / Nederlands</p> <p>Eenvormige goederennomenclatuur voor de vervoerstatistieken (NST) Duits, Frans</p>	<p>NON-PERIODICAL PUBLICATIONS</p> <p>Statistical and Tariff Classification for International Trade (CST) German, French, Italian, Dutch</p> <p>Nomenclature of the Industries in the European Communities (NICE) German / French and Italian / Dutch</p> <p>Foreign Trade: Geographical Code German / French / Italian / Dutch</p> <p>Standard Goods Nomenclature for Transport Statistics (NST) German, French</p>

**STATISTISCHES AMT DER EUROPÄISCHEN GEMEINSCHAFTEN
OFFICE STATISTIQUE DES COMMUNAUTÉS EUROPÉENNES
ISTITUTO STATISTICO DELLE COMUNITÀ EUROPEE
BUREAU VOOR DE STATISTIEK DER EUROPESE GEMEENSCHAPPEN
STATISTICAL OFFICE OF THE EUROPEAN COMMUNITIES**

Verwaltungsrat / Conseil d'Administration / Consiglio d'Amministrazione / Raad van Bestuur / Supervisory Board

Vorsitzender / Président / Presidente / Voorzitter / Chairman :

A. Coppé Vizepräsident der Hohen Behörde der Europäischen Gemeinschaft für Kohle und Stahl / Vice-président de la Haute Autorité de la Communauté européenne du charbon et de l'acier / Vicepresidente dell'Alta Autorità della Comunità Europea del Carbone e dell'Acciaio / Vice-voorzitter van de Hoge Autoriteit der Europese Gemeenschap voor Kolen en Staal / Vice-President of the High Authority of the European Coal and Steel Community

Mitglieder / Membres / Membri / Leden / Members :

L. Levi Sandri Mitglied der Kommission der Europäischen Wirtschaftsgemeinschaft / Membre de la Commission de la Communauté économique européenne / Membro della Commissione della Comunità Economica Europea / Lid van de Commissie der Europese Economische Gemeenschap / Member of the Commission of the European Economic Community

P. De Groot Mitglied der Kommission der Europäischen Atomgemeinschaft / Membre de la Commission de la Communauté européenne de l'énergie atomique / Membro della Commissione della Comunità Europea dell'Energia Atomica / Lid van de Commissie der Europese Gemeenschap voor Atoomenergie / Member of the Commission of the European Atomic Energy Community

—

R. Wagenführ Generaldirektor / Directeur général / Direttore Generale / Directeur-Generaal / Director general

H. Schumacher Assistent / Assistant / Assistente / Assistent / Assistant

Direktoren / Directeurs / Direttori / Directeuren / Directors:

R. Dumas Allgemeine Statistik / Statistiques générales / Statistica Generale / Algemene Statistiek / General Statistics

V. Paretti Energiestatistik, Statistik der assoziierten überseeischen Länder, Maschinelle Auswertung / Statistiques de l'énergie, Statistiques des associés d'outre-mer, Exploitations mécanographiques / Statistiche dell'Energia, Statistiche degli Associati d'Oltremare, Lavori meccanografici / Energiestatistiek, Statistieken van de Geassocieerde Overzeese Gebieden, Machinale bewerking, / Energy Statistics, Statistics of Associated Overseas Countries, Machine computation.

C. Legrand Außenhandels- und Verkehrsstatistik / Statistiques du commerce extérieur et des transports / Statistica del Commercio estero e dei Trasporti / Statistieken van de Buitenlandse Handel en Vervoer / Foreign Trade and Transport Statistics

F. Grotius Industrie- und Handwerksstatistik / Statistiques industrielles et artisanales / Statistica dell'Industria e dell'Artigianato / Industrie- en Ambachtsstatistiek / Industrial and Craft Statistics

P. Gavanier Sozialstatistik / Statistiques sociales / Statistica Sociale / Sociale Statistiek / Social Statistics

Hauptabteilungsleiter / Chef de secteur / Capo Settore / Chef hoofdsektor / Head of special groups:

N.N. Agrarstatistik / Statistiques agricoles / Statistica Agraria / Landbouwstatistiek / Agricultural Statistics

—

R. Sannwald Redaktion der Veröffentlichungen / Rédaction des publications / Redazione delle pubblicazioni / Redactie van de publikaties / Editing of publications

Diese Veröffentlichung kann zum Einzelpreis von DM 4,— oder zum Jahresabonnementspreis von DM 40,— durch die nachstehend aufgeführten Vertriebsstellen bezogen werden:

Cette publication est vendue au numéro au prix de Ffr 5,— ou Fb 50,— ou par abonnement annuel au prix de Ffr 49,— ou Fb 500,—. S'adresser aux bureaux de vente ci-dessous:

Questa pubblicazione è in vendita al prezzo di Lit. 620,— il numero e di Lit. 6.250,— l'abbonamento annuale da richiedersi agli uffici di vendita seguenti:

Deze publikatie kost Fl. 3,60 resp. 50 BF per nummer of Fl. 36,50 resp. 500 BF per jaarabonnement en is verkrijgbaar bij onderstaande verkoopadressen:

This publication is delivered by the following sales agents at the price of: — single copies: 7 s. 6 d. — annual subscription: £ 3.11 s. 6 d.

DEUTSCHLAND (B.R.)

BUNDESANZEIGER, Postfach — Köln 1
Fernschreiber: Anzeiger Bonn 08.882.595

FRANCE

SERVICE DE VENTE EN FRANCE DES PUBLICATIONS DES COMMUNAUTÉS EUROPÉENNES
26, rue Desaix — Paris 15^e
Compte courant postal: Paris 23-96

BELGIË - BELGIQUE

BELGISCH STAATSBLED
Leuvense weg 40 — Brussel
MONITEUR BELGE
40, rue de Louvain — Bruxelles

GRAND-DUCHÉ DE LUXEMBOURG

OFFICE CENTRAL DE VENTE DES PUBLICATIONS DES COMMUNAUTÉS EUROPÉENNES
9, rue Goethe — Luxembourg

ITALIA

LIBRERIA DELLO STATO
Piazza G. Verdi, 10 — Roma
Agenzie:
ROMA — Via del Tritone, 61/A e 61/B
ROMA — Via XX Settembre
(Palazzo Ministero delle Finanze)
MILANO — Galleria Vittorio Emanuele, 3
NAPOLI — Via Chiaia, 5
FIRENZE — Via Cavour, 46/R

NEDERLAND

STAATSDRUKKERIJ- EN UITGEVERIJBEDRIJF
Fluwelen Burgwal 18, Den Haag

GREAT BRITAIN AND COMMON-WEALTH

H.M. STATIONERY OFFICE
P.O. Box 569 — London S.E. 1

**ANDERE LÄNDER — AUTRES PAYS
ALTRI PAESI — ANDERE LANDEN — OTHER COUNTRIES**

ZENTRALVERTRIEBSBÜRO
DER VERÖFFENTLICHUNGEN
DER EUROPÄISCHEN GEMEINSCHAFTEN

OFFICE CENTRAL DE VENTE
DES PUBLICATIONS
DES COMMUNAUTÉS EUROPÉENNES

UFFICIO CENTRALE DI VENDITA
DELLE PUBBLICAZIONI
DELLE COMUNITÀ EUROPEE

CENTRAAL VERKOOPKANTOOR
VAN DE PUBLIKATIES
DER EUROPESE GEMEENSCHAPPEN

CENTRAL SALES OFFICE FOR PUBLICATIONS
OF THE EUROPEAN COMMUNITIES

Luxembourg : 2, Place de Metz

CAA640065AC