

**STATISTISCHES AMT
DER EUROPÄISCHEN GEMEINSCHAFTEN**

**OFFICE STATISTIQUE
DES COMMUNAUTÉS EUROPÉENNES**



ALLGEMEINES STATISTISCHES BULLETIN

BULLETIN GÉNÉRAL DE STATISTIQUES

BOLLETTINO GENERALE DI STATISTICHE

ALGEMEEN STATISTISCH BULLETIN

GENERAL STATISTICAL BULLETIN

1964 - No. 9

**ISTITUTO STATISTICO
DELLE COMUNITA' EUROPEE**

**BUREAU VOOR DE STATISTIEK
DER EUROPESE GEMEENSCHAPPEN**

**STATISTISCHES AMT
DER EUROPÄISCHEN GEMEINSCHAFTEN**

Anschriften

Europäische Wirtschaftsgemeinschaft
Brüssel, Avenue de Tervueren 188a — Tel. 71 00 90

Europäische Atomgemeinschaft
Brüssel, rue Belliard 51 — Tel. 13 40 90

Europäische Gemeinschaft für Kohle und Stahl
Luxemburg, Hotel Staar — Tel. 4 08 41

Zuschriften erbeten an:

Statistisches Amt der Europäischen Gemeinschaften
Avenue de Tervueren 188a
Brüssel 15

**OFFICE STATISTIQUE
DES COMMUNAUTÉS EUROPÉENNES**

Adresses

Communauté économique européenne
Bruxelles, 188a, avenue de Tervueren — tél. 71 00 90

Communauté européenne de l'énergie atomique
Bruxelles, 51, rue Belliard — tél. 13 40 90

Communauté européenne du charbon et de l'acier
Luxembourg, Hôtel Staar — tél. 4 08 41

**Adresser la correspondance relative
à cette publication:**

Office statistique des Communautés européennes
188a, avenue de Tervueren
Bruxelles 15

**ISTITUTO STATISTICO
DELLE COMUNITA' EUROPEE**

Indirizzi

Comunità Economica Europea
Bruxelles, 188a, avenue de Tervueren — tel. 71 00 90

Comunità Europea dell'Energia Atomica
Bruxelles, 51, rue Belliard — tel. 13 40 90

Comunità Europea del Carbone e dell'Acciaio
Lussemburgo, Hotel Staar — tel. 4 08 41

**Indirizzare la corrispondenza relativa a questa
pubblicazione a:**

Istituto Statistico delle Comunità Europee
188a, avenue de Tervueren
Bruxelles 15

**BUREAU VOOR DE STATISTIEK
DER EUROPESE GEMEENSCHAPPEN**

Adressen

Europese Economische Gemeenschap
Brussel, Tervurenlaan 188a — tel. 71 00 90

Europese Gemeenschap voor Atoomenergie
Brussel, Belliardstraat 51 — tel. 13 40 90

Europese Gemeenschap voor Kolen en Staal
Luxemburg, Hotel Staar — tel. 4 08 41

**Correspondentie betreffende deze publikatie gelieve
men te richten aan het:**

Bureau voor de Statistiek der Europese Gemeenschappen
Tervurenlaan 188a
Brussel 15

**STATISTICAL OFFICE
OF THE EUROPEAN COMMUNITIES**

Addresses

European Economic Community
Brussels, 188a, avenue de Tervueren. Tel. 71 00 90

European Atomic Energy Community
Brussels, 51, rue Belliard. Tel. 13 40 90

European Coal and Steel Community
Luxembourg, Hotel Staar. Tel. 4 08 41

**Correspondence concerning this publication should
be addressed to:**

Statistical Office of the European Communities
188a, avenue de Tervueren
Brussels 15

ALLGEMEINES STATISTISCHES BULLETIN
BULLETIN GÉNÉRAL DE STATISTIQUES
BOLLETTINO GENERALE DI STATISTICHE
ALGEMEEN STATISTISCH BULLETIN
GENERAL STATISTICAL BULLETIN

1964 — No. 9

Monatliche Veröffentlichung
Publication mensuelle
Pubblicazione mensile
Maandelijkse uitgave
Monthly

**Inhaltswiedergabe nur mit Quellennachweis
gestattet**

**La reproduction des données est subordonnée
à l'indication de la source**

**La riproduzione del contenuto è subordinata
alla citazione della fonte**

**Het overnemen van gegevens is toegestaan
mits duidelijke bronvermelding**

**Reproduction of the contents of this publication
is subject to acknowledgement of the source**

Vorbemerkung

Das « Allgemeine Statistische Bulletin » soll monatlich die neuesten Zahlen zur kurzfristigen wirtschaftlichen Entwicklung in den Ländern der EWG liefern und damit der Konjunkturbeobachtung dienen. Es besteht aus einem jeweils wechselnden Teil, dem « Statistischen Sonderbericht », in dem aktuelle Themen behandelt werden, und aus dem gleichbleibenden Teil der « Statistischen Monatszahlen », der für 130 konjunktur-erhebliche Indikatoren die letzten verfügbaren Angaben enthält. So weit wie möglich werden hier Vergleichsreihen für das Vereinigte Königreich, die USA und die Sowjetunion herangezogen. Methodologische Erläuterungen zu einzelnen Monatstabellen erscheinen von Zeit zu Zeit als statistischer Sonderbericht.

Avertissement

Le « Bulletin général de Statistiques » a pour but de fournir mensuellement les chiffres les plus récents concernant l'évolution économique à court terme dans les Pays de la CEE et de servir ainsi à l'observation conjoncturelle.

Il comporte une partie variable, la « Note statistique », dans laquelle sont traités un ou plusieurs sujets d'actualité et une partie permanente fournissant les dernières données disponibles pour 130 indicateurs concernant la conjoncture. Pour le Royaume-Uni, les États-Unis et l'URSS, des séries analogues ont été introduites chaque fois que cela était possible. Des renseignements méthodologiques concernant des

Avvertenza

Il « Bollettino Generale di Statistiche » pubblica mensilmente i dati piu' recenti relativi all'evoluzione economica a breve termine nei Paesi della CEE con lo scopo di favorire l'osservazione congiunturale.

Si compone di una parte variabile, la « Nota statistica », nella quale vengono trattati uno o piu' argomenti d'attualità, e di una parte fissa, contenente gli ultimi dati disponibili per 130 indicatori concernenti la congiuntura. Per il Regno Unito, gli Stati Uniti e l'URSS si sono introdotte serie analoghe ogni qualvolta sia stato possibile. Si daranno

Woord vooraf

Het « Algemeen Statistisch Bulletin » bevat de meest recente maandcijfers over de economische ontwikkeling op korte termijn in de landen van de EEG en is derhalve bedoeld als bijdrage tot de conjunctuurwaarneming.

In het van inhoud wisselende gedeelte: het « Bijzonder Statistisch Overzicht » worden één of meer actuele onderwerpen behandeld. Het overige gedeelte van het Bulletin, de « Statistische Maandreeksen », bestaat uit vaste rubrieken met de jongste maandcijfers over 130 conjunctuur-indicatoren. In dit gedeelte zijn tevens, indien en voorzover mogelijk, analoge cijferreeksen opgenomen over de ontwikkeling in het Verenigd Koninkrijk, de Verenigde Staten en de Sowjet-Unie. Metho-

Foreword

The « General Statistical Bulletin » gives a monthly survey of the up-to-date figures for short-term economic developments in the EEC countries and is intended to assist in the observation of economic trends. The Bulletin is divided into two parts, one of which, the « Special Statistical Report », is variable and deals with one or more subjects of topical interest, whereas the other, the « Monthly Statistical Figures », contains the latest available data for a fixed group of 130 indicators of importance in economic trends. Wherever possible, comparisons are made with the United Kingdom, the United States and the Soviet

In den Monatszahlen der Bundesrepublik Deutschland ist — falls nichts anderes vermerkt — das Saarland enthalten. West-Berlin ist — vorbehaltlich anders lautender Hinweise — in den deutschen Monatsreihen Nr. 1 - 13, 15 - 19, 47 - 52 und 61 - 74 nicht erfaßt.

Er wird besonders darauf aufmerksam gemacht, daß die Zahlen für die jeweils letzten Berichtszeiträume vielfach nur vorläufige Werte darstellen und daher oft Änderungen in späteren Ausgaben unterworfen sind.

séries mensuelles paraîtront de temps en temps sous forme de « Note statistique ».

Sauf indication contraire les chiffres mensuels de l'Allemagne Fédérale comprennent la Sarre; Berlin-Ouest n'est pas compris dans les séries mensuelles allemandes n^{os} 1 à 13, 15 à 19, 47 à 52, 61 à 74.

L'attention du lecteur est attirée sur le fait que les données des dernières périodes sont en majorité provisoires et donc susceptibles de modifications dans les éditions ultérieures.

di tanto in tanto informazioni metodologiche relative a serie mensili sotto forma di « Nota Statistica »

Salvo indicazione contraria i dati mensili della Germania federale comprendono la Saar. Berlino-Ovest è escluso dalle serie mensili tedesche nn. da 1 a 13, 15 a 19, 47 a 52 e da 61 a 74.

Si segnala al lettore che i dati degli ultimi periodi sono per lo piu' provvisori e quindi suscettibili di modifiche nelle successive edizioni.

dologische toelichtingen op afzonderlijke maantabellen worden van tijd tot tijd als bijzonder statistisch overzicht opgenomen.

In de maandcijfers van de Bondsrepubliek Duitsland is — indien niet anders aangegeven — Saarland begrepen. West-Berlijn is — onder voorbehoud van andersluidende verwijzingen — niet opgenomen in de Duitse maandreeksen n^o 1 - 13, 15 - 19, 47 - 52 en 61 - 74.

De lezer zij er op gewezen, dat de gegevens over de jongste perioden merendeels een voorlopig karakter dragen en derhalve in latere afleveringen gewijzigd kunnen voorkomen.

Union. Methodological explanations concerning individual monthly tables are published from time to time as Special Statistical Reports. Unless otherwise indicated, the monthly figures for the Federal Republic of Germany include those for the Saar. Except where otherwise stated, West Berlin is not included in the German monthly figures N^o 1 - 13, 15 - 19, 47 - 52 and 61 - 74.

Attention is drawn to the fact that figures relating to the most recent period are in many cases tentative and may be amended in later editions.

Zeichen und Abkürzungen

Null (nichts)

Unbedeutend (im allgemeinen weniger als die Hälfte der kleinsten in der betreffenden Reihe verwendeten Einheit oder Dezimale)

Kein Nachweis vorhanden

Monatsdurchschnitt oder Monat

Für das Vereinigte Königreich und die Vereinigten Staaten beziehen sich die Monatsangaben mit diesem Zeichen auf Monate zu 5 Wochen, während die anderen Monate der betreffenden Reihe zu 4 Wochen berechnet sind

Unsichere oder geschätzte Angabe

Vom Statistischen Amt der Europäischen Gemeinschaften vorgenommene Schätzung

Metrische Tonne

Tonnen-Kilometer

Hektoliter

Tera-Kalorie

Kilowattstunde

Million

Milliarde

Deutsche Mark

Französischer Franc

Lira

Gulden

Belgischer Franc

Luxemburger Franc

Dollar

Pfund Sterling

Belgisch-Luxemburgische Wirtschafts-Union.

Assoziierte Übersee-Gebiete

Europäische Gemeinschaft für Kohle und Stahl

Europäische Wirtschaftsgemeinschaft

Europäische Atomgemeinschaft

Statistisches Amt der Europäischen Gemeinschaften

Abréviations et signes employés

néant

donnée très faible (généralement inférieure à la moitié de la dernière unité ou décimale des nombres mentionnés sous la rubrique)

donnée non disponible

moyenne mensuelle ou mois

pour le Royaume-Uni et les Etats-Unis, les données mensuelles accompagnées de ce signe concernent un mois de 5 semaines, les autres mois ayant 4 semaines

donnée incertaine ou estimée

estimation faite par l'Office Statistique des Communautés Européennes

tonne métrique

tonne-kilomètre

hectolitre

tera-calorie

kilowatt-heure

million

milliard

Deutschmark

franc français

Lira

florin

franc belge

franc luxembourgeois

dollar

livre sterling

Union Économique Belgo-Luxembourgeoise.

Associés d'Outre-Mer

Communauté Européenne du Charbon et de l'Acier

Communauté Économique Européenne

Communauté Européenne de l'Énergie Atomique

Office Statistique des Communautés Européennes

—

0

∅ M

*

()

[]

t

tkm

hl

Tcal

kWh

Mio

Mrd

DM

Ffr

Lit.

Fl

Fb

Fibg

\$

£

UEBL-BLEU

AOM

EGKS-CECA-ECSC

EWG-CEE-EEG-EEC

EURATOM

SAEG-OSCE-ISCE-BSEG-SOEC

Abbreviazioni e segni convenzionali

il fenomeno non esiste

cifra trascurabile (generalmente inferiore alla metà dell'ultima unità o dell'ultimo decimale dei numeri indicati sotto la rispettiva rubrica)

dato non disponibile

media mensile o mese

per il Regno Unito e gli Stati Uniti i dati mensili contrassegnati da un asterisco riguardano un mese di cinque settimane, mentre gli altri mesi ne hanno quattro

dato incerto o stima

stima effettuata dall'Istituto Statistico delle Comunità Europee

tonnellata metrica

tonnellata-chilometro

ettolitro

tera-caloria

kilowatt-ora

milione

miliardo

marco tedesco

franco francese

lira

fiorino

franco belga

franco lussemburghese

dollaro

lira sterlina

Unione Economica Belgo-Lussemburghese

Associati d'Oltremare

Comunità Europea del Carbone e dell'Acciaio

Comunità Economica Europea

Comunità Europea dell'Energia Atomica

Istituto Statistico delle Comunità Europee

Tekens en afkortingen

Nul

Zeer kleine hoeveelheid (in het algemeen minder dan de helft van de kleinste, in de betreffende reeks, gebruikte eenheid of decimaal)

Geen gegevens beschikbaar

Maandgemiddelde of maand

Voor het Verenigd Koninkrijk en de Verenigde Staten hebben maandcijfers voorzien van dit teken betrekking op maanden van 5 weken; de andere maandcijfers betreffen maanden van 4 weken

Onzekere of geschatte gegevens

Schatting van het Bureau voor de Statistiek der Europese gemeenschappen

Metrische tonnen

Tonkilometer

Hectoliter

Terakalorie

Kilowattuur

Miljoen

Miljard

Duitse mark

Franse frank

Lire

Gulden

Belgische frank

Luxemburgse frank

Dollar

Pond sterling

Belgisch-Luxemburgse Economische Unie

Geassocieerde Overzeese Gebieden

Europese Gemeenschap voor Kolen en Staal

Europese Economische Gemeenschap

Europese Gemeenschap voor Atoomenergie

Bureau voor de Statistiek der Europese Gemeenschappen

Abbreviations and symbols used

nil

very small (generally less than half of the smallest unit used in the table)

not available

monthly average or month

in the case of the United Kingdom and the United States, figures thus marked relate to a five-week month, whereas the other months shown cover four weeks

uncertain or estimated

Estimate made by the Statistical Office of the European Communities

metric ton

ton-kilometres

hectolitre

tera-calory

kilowatt-hour

million

thousand million (US: billion)

Deutsche Mark

French Francs

Lira

Florins (Guilders)

Belgian Francs

Luxembourg Francs

Dollars

Pounds Sterling

Belgo-Luxembourg Economic Union

Overseas associated countries

European Coal and Steel Community

European Economic Community

European Atomic Energy Community

Statistical Office of the European Communities

Inhaltsverzeichnis

STATISTISCHER SONDERBERICHT

Angaben über die landwirtschaftliche Gesamtrechnung

GRAPHISCHE DARSTELLUNGEN

STATISTISCHE MONATZAHLEN :

Industrie :

Produktionsindizes :

1. Gesamtproduktion
2. Bergbau
3. Verarbeitende Industrie
4. Textilindustrie
5. Papier erzeugende Industrie
6. Leder erzeugende Industrie
7. Chemische Industrie
8. Metallverarbeitende Industrie
9. Nahrungs- und Genußmittelindustrie

Erzeugung :

10. Steinkohle: Schichtleistung
11. Steinkohle: Förderung
12. Steinkohle: Bestände
13. Steinkohlenkoks
14. Elektrizität
15. Verarbeitung von Rohöl
16. Kokerei- und Gaswerkgas
17. Eisenerz (Roherz)
18. Rohstahl
19. Roheisen
20. Wollgarne
21. Baumwollgarne
22. Reyon
23. Zellwolle
24. Schwefelsäure
25. Ätznatron und Natronlauge
26. Synthesammoniak
27. Stickstoffdüngemittel
28. Superphosphate
29. Aluminium
30. Zement
31. Mauerziegel
32. Personenkraftwagen
33. Nutzfahrzeuge
34. Zigaretten
35. Bier

Bauwirtschaft :

36. Erteilte Baugenehmigungen
37. Fertigstellungen

Landwirtschaft :

Erzeugung :

38. Rindfleisch
39. Kalbfleisch
40. Schweinefleisch
41. Kuhmilch

Table des matières

NOTE STATISTIQUE

Données de comptabilité économique agricole

GRAPHIQUES

SÉRIES STATISTIQUES MENSUELLES

Industrie :

Indices de la production :

1. Production totale 21
2. Industries extractives 22
3. Industries manufacturières 22
4. Industrie textile 23
5. Industrie du papier et carton 23
6. Industrie du cuir 24
7. Industrie chimique 24
8. Industrie transformatrice des métaux 25
9. Ind. des denrées alim., boissons et tabacs 25

Production :

10. Houille: rendement par ouvrier 26
11. Houille: extraction 26
12. Houille: stocks 27
13. Coke de four 27
14. Electricité 28
15. Pétrole brut traité 28
16. Gaz de cokerie et gaz d'usine 29
17. Minerai de fer 29
18. Acier brut 30
19. Fonte brute 30
20. Filés de laine 31
21. Filés de coton 31
22. Rayonne 32
23. Fibranne 32
24. Acide sulfurique 33
25. Soude caustique 33
26. Ammoniaque 34
27. Engrais azotés 34
28. Superphosphate 35
29. Aluminium 35
30. Ciment 36
31. Briques (constr.) 36
32. Voitures particulières 37
33. Véhicules utilitaires 37
34. Cigarettes 38
35. Bière 38

Construction :

36. Permis de construire délivrés 39
37. Logements achevés 39

Agriculture :

Production :

38. Viande de bœuf 40
39. Viande de veau 40
40. Viande de porc 41
41. Lait de vache 41

Indice

NOTA STATISTICA

Dati di contabilità economica agricola

GRAFICI

SERIE STATISTICHE MENSILI :

Industria :

Indici della produzione :

1. Produzione totale
2. Industria estrattiva
3. Industria manifatturiera
4. Industria tessile
5. Industria della carta e del cartone
6. Industria del cuoio
7. Industria chimica
8. Industria trasformatrice dei metalli
9. Industria alim., bevande e tabacco

Produzione :

10. Carbon fossile: rendimento per operaio
11. Carbon fossile: estrazione
12. Carbon fossile: stocks
13. Coke di cokeria
14. Elettricità
15. Petrolio grezzo lavorato
16. Gas di cokeria e gas d'officina
17. Minerale di ferro
18. Acciaio grezzo
19. Ghisa grezza
20. Filati di lana
21. Filati di cotone
22. Raion
23. Fiocco
24. Acido solforico
25. Soda caustica
26. Ammoniaca
27. Concimi azotati
28. Superfosfati
29. Alluminio
30. Cemento
31. Mattoni
32. Automobili per uso privato
33. Autoveicoli utilitari
34. Sigarette
35. Birra

Costruzione :

36. Permessi di costruzione rilasciati
37. Abitazioni costruite

Agricoltura :

Produzione :

38. Carne bovina
39. Carne di vitello
40. Carne suina
41. Latte di vacca

Inhoudsopgave

BIJZONDER STATISTISCH OVERZICHT

Gegevens inzake de landbouwrekeningen

GRAFIEKEN

STATISTISCHE MAANDCIJFERS :

Industrie :

Productie-indexcijfers :

1. Totale produktie
2. Mijnbouw
3. Verwerkende industrie
4. Textielindustrie
5. Papierindustrie
6. Lederindustrie
7. Chemische industrie
8. Metaalverwerkende industrie
9. Voedings- en genotmiddelenindustrie

Productie :

10. Steenkool: prestatie per man
11. Steenkool: produktie
12. Steenkool: voorraden
13. Cokesovencokes
14. Elektriciteit
15. Verwerking van ruwe aardolie
16. Steenkoolgas
17. IJzererts (ruwerts)
18. Ruwstaal
19. Ruwijzer
20. Wollen garens
21. Katoenen garens
22. Rayongarens
23. Rayonvezels
24. Zwavelzuur
25. Natriumhydroxyde
26. Ammoniak
27. Stikstofhoudende kunstmest
28. Superfosfaat
29. Aluminium
30. Cement
31. Metselstenen
32. Personenauto's
33. Bedrijfsauto's
34. Sigaretten
35. Bier

Bouwnijverheid :

36. Verleende bouwvergunningen
37. Voltooidte woningen

Landbouw :

Productie :

38. Rundvlees
39. Kalfsvlees
40. Varkensvlees
41. Koemelk

Table of contents

SPECIAL STATISTICAL NOTE

Agricultural accounts data

GRAPHS

MONTHLY FIGURES :

Industry :

Production indices :

1. Total production
2. Mining and quarrying
3. Manufacturing
4. Textiles
5. Paper and paper board
6. Leather
7. Chemicals
8. Metal manufacturing
9. Foodstuffs, beverages and tobacco

Production :

10. Hard coal: output per manshift
11. Hard coal: production
12. Hard coal: stocks
13. Coke oven coke
14. Electricity
15. Crude petroleum refinery throughput
16. Gas
17. Iron ore (mined)
18. Crude steel
19. Pig iron
20. Woollen yarn
21. Cotton yarn
22. Rayon
23. Staple fibres
24. Sulphuric acid
25. Caustic soda
26. Synthetic ammonia
27. Nitrogenous fertilizers
28. Superphosphates
29. Aluminium
30. Cement
31. Bricks
32. Passenger cars
33. Commercial vehicles
34. Cigarettes
35. Beer

Building :

36. Licences issued
37. Dwellings completed

Agriculture :

Production :

38. Beef
39. Veal
40. Pigmeat
41. Milk

	Seite Page Pagina Bladz. Page
Verkehr :	
Eisenbahn	
42. Beladene Güterwagen	42
43. Beförderte Tonnen	42
44. Tonnenkilometer	43
Binnenschifffahrt	
45. Beförderte Tonnen	44
46. Tonnenkilometer	44
Binnenhandel :	
Indices der Einzelhandelsumsätze :	
47. Warenhäuser: Gesamtindex	45
48. Warenhäuser: Lebensmittel	45
49. Warenhäuser: Textilien und Bekleidung	46
50. Warenhäuser: Hausrat und Wohnbedarf	46
51. Warenhäuser: Sonstige Waren	47
52. Konsumgenossenschaften: Gesamtindex	47
Beschäftigung und Arbeitslosigkeit :	
53. Bergbau und verarbeitende Industrie	48
54. Baugewerbe	48
55. Arbeiterstunden: Industrie	49
56. Arbeitsstunden: Verarbeitende Industrie	49
57. Offene Stellen	50
58. Index der Arbeitslosenzahl	50
59. Männliche Arbeitslose	51
60. Weibliche Arbeitslose	51
Löhne :	
61. Index der Bruttostundenlöhne: Industrie	52
Preisindizes :	
Verbraucherpreise :	
62. Gesamtindex	53
63. Nahrungs- und Genußmittel	54
64. Bekleidung	54
65. Wohnung	55
66. Heizung und Beleuchtung	55
Großhandelspreise :	
67. Gesamtindex	56
68. Erzeugnisse landw. Ursprungs	56
69. Industrieerzeugnisse	57
70. Brennstoffe und Energie	57
71. Baumaterialien	58
Landwirtschaftliche Erzeugerpreise :	
72. Gesamtindex	58
73. Produkte pflanzlichen Ursprungs	59
74. Produkte tierischen Ursprungs	59
Außenhandel :	
75. Gesamteinfuhr	60
76. Gesamtausfuhr	61
77. Einfuhr/Ausfuhr-Überschuß	62
78. Einfuhr aus den Mitgliedsländern	63
79. Ausfuhr nach den Mitgliedsländern	63
80. Einfuhr aus den Nicht-Mitgliedsländern	64
81. Ausfuhr nach den Nicht-Mitgliedsländern	64
82. Einfuhr aus den überseeischen Assoziierten	65
83. Ausfuhr nach den überseeischen Assoziierten	65
84. Einfuhr aus der EFTA	66
85. Ausfuhr nach der EFTA	66
86. Einfuhr aus den USA	67
Traffic :	
Ferroviaire	
42. Wagons chargés	42
43. Tonnes transportées	42
44. Tonnes-kilomètres	43
Fluvial	
45. Tonnes transportées	44
46. Tonnes-kilomètres	44
Commerce intérieur :	
Indices des chiffres d'affaires du commerce de détail :	
47. Grands Magasins: indice général	45
48. Grands Magasins: denrées alimentaires	45
49. Grands Magasins: textiles et habillement	46
50. Grands Magasins: art. d'ameublement et de ménage	46
51. Grands Magasins: autres marchandises	47
52. Coopératives de consommation: indice général	47
Emploi et chômage :	
53. Industries extractives et manufacturières	48
54. Construction	48
55. Heures-ouvriers: industrie	49
56. Heures de travail: ind. manufacturières	49
57. Emplois vacants	50
58. Indice du nombre de chômeurs	50
59. Chômeurs masculins	51
60. Chômeurs féminins	51
Salaires :	
61. Indice des salaires horaires bruts: industrie	52
Indices de prix :	
Prix à la consommation :	
62. Indice général	53
63. Denrées alimentaires, boissons, tabacs	54
64. Habillement	54
65. Loyers	55
66. Chauffage et éclairage	55
Prix de gros :	
67. Indice général	56
68. Produits d'origine agricole	56
69. Produits industriels	57
70. Combustibles et énergie	57
71. Matériaux de construction	58
Prix agricoles à la production :	
72. Indice général	58
73. Produits d'origine végétale	59
74. Produits d'origine animale	59
Commerce extérieur :	
75. Importations totales	60
76. Exportations totales	61
77. Balance commerciale	62
78. Importations des Etats membres	63
79. Exportations vers les Etats membres	63
80. Importations des pays non-membres	64
81. Exportations vers les pays non-membres	64
82. Importations des Associés d'Outre-Mer	65
83. Exportations vers les Associés d'Outre-Mer	65
84. Importations de l'AELE	66
85. Exportations vers l'AELE	66
86. Importations des Etats-Unis	67

Traffico :**Ferrovuario**

- 42. Vagoni carichi
- 43. Tonnellate trasportate
- 44. Tonnellate-chilometro

Fluviale

- 45. Tonnellate trasportate
- 46. Tonnellate-chilometro

Commercio interno :**Indice della cifra d'affari del commercio al minuto :**

- 47. Grandi Magazzini: indice generale
- 48. Grandi Magazzini: alimentari
- 49. Grandi Magazzini: tessili e abbigliamento
- 50. Grandi Magazzini: art. di arredamento e di uso domestico
- 51. Grandi Magazzini: altre merci
- 52. Coop. di consumo: indice generale

Occupazione e disoccupazione :

- 53. Industrie estrattive e manifatturiere
- 54. Costruzione
- 55. Ore operai: industria
- 56. Ore di lavoro: industrie manifatturiere
- 57. Posti liberi
- 58. Indice del numero di disoccupati
- 59. Disoccupati di sesso maschile
- 60. Disoccupati di sesso femminile

Salari :

- 61. Indice dei salari orari lordi: industria

Indici dei prezzi :**Prezzi al consumo :**

- 62. Indice generale
- 63. Alimentari, bevande e tabacco
- 64. Abbigliamento
- 65. Affitti
- 66. Riscaldamento ed illuminazione

Prezzi all'ingrosso :

- 67. Indice generale
- 68. Prodotti di origine agricola
- 69. Prodotti industriali
- 70. Combustibili e energia
- 71. Materiale da costruzione

Prezzi agricoli alla produzione :

- 72. Indice generale
- 73. Prodotti di origine vegetale
- 74. Prodotti di origine animale

Commercio estero :

- 75. Importazioni totali
- 76. Esportazioni totali
- 77. Bilancia commerciale
- 78. Importazioni dai paesi membri
- 79. Esportazioni verso i paesi membri
- 80. Importazioni dai Paesi non membri
- 81. Esportazioni verso i paesi non membri
- 82. Importazioni dagli Associati d'Oltremare
- 83. Esportazioni verso gli Associati d'Oltremare
- 84. Importazioni dall'EFTA
- 85. Esportazioni verso l'EFTA
- 86. Importazioni dagli S.U.

Vervoer :**Spoorwegen**

- 42. Geladen goederenwagens
- 43. Vervoerd gewicht
- 44. Tonkilometers

Binnenvaart

- 45. Vervoerd gewicht
- 46. Tonkilometers

Binnenlandse handel :**Indexcijfers van de geldomzettingen in de kleinhandel :**

- 47. Warenhuizen: totaal indexcijfer
- 48. Warenhuizen: levensmiddelen
- 49. Warenhuizen: textiel en kleding
- 50. Warenhuizen: huisraad en huish. art.
- 51. Warenhuizen: overige goederen
- 52. Coöp. verbruiksver.: totaal indexcijfer

Werkgelegenheid en Werkloosheid :

- 53. Mijnbouw en verwerkende industrie
- 54. Bouwnijverheid
- 55. Door arb. gewerkte uren in de industrie
- 56. Gewerkte uren in de verwerkende ind.
- 57. Vacante plaatsen
- 58. Indexcijfer van het aantal werklozen
- 59. Werkloze mannen
- 60. Werkloze vrouwen

Lonen :

- 61. Indexcijfer van de bruto-uurlonen: industrie

Prijsindexcijfers :**Levensonderhoud :**

- 62. Totaal indexcijfer
- 63. Voedings- en genotmiddelen
- 64. Kleding
- 65. Woning
- 66. Verwarming en verlichting

Groothandelsprijzen :

- 67. Totaal indexcijfer
- 68. Produkten van agrarische oorsprong
- 69. Industriële producten
- 70. Brandstoffen en energie
- 71. Bouwmaterialen

Prijzen - af boerderij :

- 72. Totaal indexcijfer
- 73. Produkten van plantaardige oorsprong
- 74. Produkten van dierlijke oorsprong

Buitenlandse handel :

- 75. Totale invoer
- 76. Totale uitvoer
- 77. Handelsbalans
- 78. Invoer uit de Lid-Staten
- 79. Uitvoer naar de Lid-Staten
- 80. Invoer uit niet Lid-Staten
- 81. Uitvoer naar niet Lid-Staten
- 82. Invoer uit de geassocieerde landen overzee
- 83. Uitvoer naar de geassocieerde landen overzee
- 84. Invoer uit de EVA-landen
- 85. Uitvoer naar de EVA-landen
- 86. Invoer uit de USA

Transport :**Railways**

- 42. Wagons loaded
- 43. Tonnes carried
- 44. Tonkilometres

Inland waterways

- 45. Tonnes carried
- 46. Tonkilometres

Internal trade :**Indices of retail trade turnover :**

- 47. Department stores: overall index
- 48. Department stores: foodstuffs
- 49. Department stores: textiles and clothing
- 50. Department stores: household utensils
- 51. Department stores: other goods
- 52. Co-operative societies: overall index

Employment and unemployment :

- 53. Mining, quarrying and manufacturing
- 54. Building
- 55. Man hours: industry
- 56. Hours worked: manufacturing
- 57. Total vacancies
- 58. Index of number of unemployed
- 59. Number of male unemployed
- 60. Number of female unemployed

Wages :

- 61. Index of gross hourly wages in industry

Price indices :**Consumer prices :**

- 62. Overall index
- 63. Foodstuffs, beverages and tobacco
- 64. Clothing
- 65. Housing
- 66. Fuel and light

Wholesale prices :

- 67. Items
- 68. Agricultural products
- 69. Industrial products
- 70. Fuel and power
- 71. Building materials

Agricultural producer prices :

- 72. Overall index
- 73. Vegetable products
- 74. Livestock products

Foreign trade :

- 75. Total imports
- 76. Total exports
- 77. Trade balance
- 78. Imports from EEC Member States
- 79. Exports to EEC Member States
- 80. Imports from non-member States
- 81. Exports to non-member States
- 82. Imports from overseas ass. countries
- 83. Exports to overseas ass. countries
- 84. Imports from EFTA countries
- 85. Exports to EFTA countries
- 86. Imports from USA

	Seite Page Pagina Bladz. Page
87. Ausfuhr nach den USA	67
88. Einfuhr aus den Entwicklungsländern	68
89. Ausfuhr nach den Entwicklungsländern	68
90. Einfuhr aus den europäischen Ostblockländern	69
91. Ausfuhr nach den europäischen Ostblockländern	69
92. Einfuhr nach großen Warenklassen	70
93. Ausfuhr nach großen Warenklassen	70
94. EWG-Binnenaustausch nach großen Warenklassen	71
95. EWG-Binnenaustausch nach wichtigen Warenkategorien	71
96. Einfuhr aus übrigen Ländern	72
97. Ausfuhr nach übrigen Ländern	73
98. Index des Einfuhrvolumens	74
99. Index des Ausfuhrvolumens	74
100. Index der Einfuhrdurchschnittswerte	75
101. Index der Ausfuhrdurchschnittswerte	75
102. Index der « Terms of Trade »	76
103. Verhältnis der Volumenindizes	76
104. EWG: Indices der Einfuhr	77
105. EWG: Indices der Ausfuhr	77
Öffentliche Finanzen :	
106. Staatshaushalt: Kassenausgänge	78
107. Staatshaushalt: Kassenüberschuß bzw. -defizit	78
108. Staatsverschuldung	79
109. Innere und äußere Staatsverschuldung	79
110. Kurzfristige innere Staatsverschuldung	80
111. Fiskaleinnahmen des Staates	80
112. Aufkommen aus Lohnsteuer	81
113. Aufkommen aus Umsatzsteuer	81
Geld- und Kreditwesen :	
114. Bilanzen der Zentralbanken	82
115. Geldmarktsätze	82
116. Bruttoreserven an Gold und konvertiblen Währungen	83
117. Goldreserven (in % der Bruttoreserven)	83
118. Inlandwechsellkurs	84
119. Geldversorgung	84
120. Bargeld	85
121. Buchgeld	85
122. Spareinlagen	86
123. Kurzfristige Bankkredite	86
124. Emission von Wertpapieren insgesamt	87
125. Emission von Aktien	87
126. Emission von Anleihen der öffentl. Hand	88
127. Emission von privaten Schuldverschreibungen	88
128. Index der Aktienkurse	89
129. Rendite der Aktien	90
130. Rendite der festverzinslichen Wertpapiere	90
87. Exportations vers les Etats-Unis	67
88. Importations des pays en voie de développement	68
89. Exportations vers les pays en voie de développement	68
90. Importations des pays européens de l'Est	69
91. Exportations vers les pays européens de l'Est	69
92. Importations par grandes classes de produits	70
93. Exportations par grandes classes de produits	70
94. Echanges intracommunautaires par grandes classes de produits	71
95. Echanges intracommunautaires pour les principales catégories de produits	71
96. Importations en provenance des principaux autres pays	72
97. Exportations vers les principaux autres pays	73
98. Indice du volume des importations	74
99. Indice du volume des exportations	74
100. Indice des valeurs moyennes des importations	75
101. Indice des valeurs moyennes des exportations	75
102. Indice des termes de l'échange	76
103. Rapport des indices de volume	76
104. CEE: indices des importations	77
105. CEE: indices des exportations et des termes de l'échange	77
Finances publiques :	
106. Exécution du budget: décaissements	78
107. Exécution du budget: solde de financement	78
108. Dette publique: totale.	79
109. Dette publique intérieure et extérieure	79
110. Dette publique intérieure à court terme	80
111. Recettes fiscales de l'Etat	80
112. Impôts sur les salaires	81
113. Impôts sur le chiffre d'affaires	81
Monnaie et crédit :	
114. Bilans des banques centrales	82
115. Taux du marché monétaire	82
116. Réserves brutes en or et en devises convertibles	83
117. Réserves en or (en % des réserves brutes)	83
118. Taux de change intérieur	84
119. Disponibilités monétaires	84
120. Monnaie fiduciaire	85
121. Monnaie scripturale	85
122. Dépôts d'épargne	86
123. Crédits à court terme des org. monét.	86
124. Émissions de valeurs mobilières : total	87
125. Émissions d'actions	87
126. Émissions d'emprunts du secteur public	88
127. Émissions d'obligations du secteur privé	88
128. Indice du cours des actions	89
129. Rendement des actions	90
130. Rendement des titres à revenu fixe	90

87. Esportazioni verso gli S.U.
88. Importazioni dai paesi in via di sviluppo
89. Esportazioni verso i paesi in via di sviluppo
90. Importazioni dai paesi europei dell'Est
91. Esportazioni verso i paesi europei dell'Est
92. Importazioni per grandi classi di prodotti
93. Esportazioni per grandi classi di prodotti
94. Scambi intra CEE per grandi classi di prodotti
95. Scambi intra CEE secondo le principali categorie di prodotti
96. Importazioni dagli altri principali paesi
97. Esportazioni verso gli altri principali paesi
98. Indice del volume delle importazioni
99. Indice del volume delle esportazioni
100. Indice del valore medio delle importazioni
101. Indice del valore medio delle esportazioni
102. Indice dei termini di scambio
103. Rapporto degli indici di volume
104. CEE: Indici delle importazioni
105. CEE: Indici delle esportazioni e dei termini di scambio

Finanze pubbliche :

106. Bilancio pubblico: uscite di cassa
107. Bilancio pubblico: eccedenze o deficit di cassa
108. Debito pubblico: totale
109. Debito pubblico interno ed estero
110. Debito pubblico interno a breve termine
111. Entrate fiscali dello Stato
112. Imposte sui salari
113. Imposte sulla cifra d'affari

Finanze e credito :

114. Situazione delle banche centrali
115. Tasso del mercato monetario
116. Disponibilità in oro e divise convertibili
117. Percentuale delle disponibilità in oro
118. Tasso di cambio interno
119. Disponibilità monetarie
120. Biglietti e moneta in circolazione
121. Moneta scritturale
122. Depositi a risparmio
123. Crediti bancari a breve termine
124. Emissione totale di valori mobiliari
125. Emissione di azioni
126. Emissione di titoli a reddito fisso: settore pubblico
127. Emissione di titoli a reddito fisso: settore privato
128. Indice del corso delle azioni
129. Rendimento delle azioni
130. Rendimento dei titoli a reddito fisso

87. Uitvoer naar de USA
88. Invoer uit de ontwikkelingslanden
89. Uitvoer naar de ontwikkelingslanden
90. Invoer uit de Europese Oostbloklanden
91. Uitvoer naar de Eur. Oostbloklanden
92. Invoer volgens grote goederenklassen
93. Uitvoer volgens grote goederenklassen
94. Handelsverkeer binnen de EEG naar grote goederenklassen
95. Handelsverkeer binnen de EEG naar de belangrijkste categorieën van goederen
96. Invoer uit overige landen
97. Uitvoer naar overige landen
98. Indexcijfer van het invoervolume
99. Indexcijfer van het uitvoervolume
100. Indexcijfer van de gemiddelde waarden van de invoer
101. Indexcijfer van de gemiddelde waarden van de uitvoer
102. Indexcijfer van de ruilvoet
103. Onderlinge verhouding van de hoeveelhedsindexcijfers
104. EEG: Indexcijfers van de invoer
105. EEG: Indexcijfers van de uitvoer en van de ruilvoet

Overheidsfinanciën :

106. Staatsfinanciën: uitgaven op kasbasis
107. Staatsfinanciën: kasoverschot resp. kastekort
108. Staatsschuld
109. Binnenlandse en buitenlandse staatsschuld
110. Binnenlandse staatsschuld op korte termijn
111. Door het Rijk geleide belastingen
112. Opbrengst uit loonbelasting
113. Opbrengst uit omzetbelasting

Geld- en kredietwezen :

114. Balansen van de centrale banken
115. Rentevoet van de geldmarkt
116. Brutoreserves aan goud en inwisselbare valuta's
117. Goudreserves (in % van de brutoreserves)
118. Binnenlandse wisselkoers
119. Geldhoeveelheid
120. Chartaalgeld
121. Giraalgeld
122. Spaarbanken
123. Bankkredieten op korte termijn
124. Emissies van waardepapieren: totaal
125. Emissies van aandelen
126. Emissies van obligaties: overheidssector
127. Emissies van obligaties: particuliere sector
128. Indexcijfer van de aandelenkoersen
129. Rendement van de aandelen
130. Rendement van de obligaties

87. Exports to USA
88. Imports from developing countries
89. Exports to developing countries
90. Imports from eastern European countries
91. Exports to eastern European countries
92. Imports by big commodity classes
93. Exports by big commodity classes
94. Intra-EEC trade by big commodity classes
95. Intra-EEC trade for selected commodity categories
96. Imports from principal remaining countries
97. Exports to principal remaining countries
98. Index of volume of imports
99. Index of volume of exports
100. Index of average import values
101. Index of average export values
102. Index of terms of trade
103. Ratio of volume indices
104. Indices of imports
105. Indices of exports

Public finance :

106. National budgets: cash expenditure
107. National budgets: cash surpluses or deficits
108. National debt: total
109. Domestic and foreign national debt
110. Short-term domestic national debt
111. Government tax revenue
112. Yield from wages tax
113. Yield from turnover tax

Money and credit :

114. Balances of Central Banks
115. Money market rates
116. Gross reserves of gold and convertible currencies
117. Gold reserves (in % of gross reserves)
118. National rates of exchange
119. Money supply
120. Notes and coin
121. Scriptural money
122. Savings deposits
123. Short-term bank advances
124. Total security issues
125. Share issues
126. Public loans issued
127. Private bonds issued
128. Index of share quotations
129. Yields on shares
130. Yields on bonds

Statistischer Sonderbericht

Angaben über die landwirtschaftliche Gesamtrechnung

Unter dieser Überschrift ist im Heft 3/1964 der « Agrarstatistik » zum ersten Mal eine Darstellung von Einzelergebnissen der landwirtschaftlichen Gesamtrechnung enthalten. Diese von den Dienststellen der sechs Länder nach den Konzepten der Volkswirtschaftlichen Gesamtrechnung aufgestellten Angaben werden für die Jahre 1950 bis 1962 veröffentlicht.

Trotz vieler Ungleichheitsfaktoren, die zwischen den einzelnen Ländern aufgrund verschiedenartiger Methoden (1) oder unterschiedlicher Qualität der verwendeten Ausgangsstatistiken noch bestehen, kann gesagt werden, daß diese Angaben insgesamt ein gültiges Bild von Niveau, Struktur und Entwicklung der Landwirtschaft in den EWG-Ländern vermitteln.

Der vorliegende Sonderbericht faßt in einer Tabelle pro Land die wichtigsten Angaben über Erzeugung und Einkommensbildung in der Landwirtschaft zusammen, wie sie von den Ländern im Rahmen ihrer Volkswirtschaftlichen Gesamtrechnung erstellt werden.

Bei *Frankreich, Italien, den Niederlanden und Belgien* stimmen diese Angaben vollständig mit denjenigen in Heft 3/1964 der « Agrarstatistik » überein; jedoch wurden einige kürzlich vorgenommene Berichtigungen der Angaben für die Jahre 1961 und 1962 berücksichtigt und die verfügbaren vorläufigen Angaben für 1963 aufgenommen.

Für *Deutschland (BR)* wurden die nachstehenden Zahlen vom Statistischen Bundesamt aufgrund der deutschen Volkswirtschaftlichen

Gesamtrechnung zusammengestellt; sie weichen von den in den Tabellen des Heftes 3/1964 der « Agrarstatistik » veröffentlichten Angaben ab, die vom Bundesministerium für Ernährung, Landwirtschaft und Forsten stammen. Im Gegensatz zu den letztgenannten beziehen sich die Angaben des Statistischen Bundesamtes auf das Kalenderjahr; in der Erzeugung der Landwirtschaft sind die Erzeugung von Blumenzuchtbetrieben und Baumschulen sowie die Transportdienstleistungen und die Eigeninvestitionen der landwirtschaftlichen Unternehmen einbezogen und die Erzeugung aus Familiengärten ausgenommen; die Angaben für die Vorleistungen sind entsprechend berichtigt. Weitere Abweichungen von den Zahlen des Bundesministeriums für Ernährung, Landwirtschaft und Forsten betreffen die unterschiedliche Behandlung der Subventionen, die Berechnung der Abschreibungen zu Wiederbeschaffungspreisen usw.

Auch bei *Luxemburg* bestehen Unterschiede zwischen den in diesem Sonderbericht gelieferten Zahlen der Volkswirtschaftlichen Gesamtrechnung und denjenigen des Landwirtschaftsministeriums in Heft 3/1964 der « Agrarstatistik ». Bei den letztgenannten Zahlen blieben Weinbau, Gartenbau und Familiengärten unberücksichtigt, während diese Tätigkeiten in der Volkswirtschaftlichen Gesamtrechnung Luxemburgs zur Landwirtschaft gehören. Überdies wird die Grundsteuer, die in den Angaben des Landwirtschaftsministeriums als indirekte Steuer verbucht wird, in der luxemburgischen Volkswirtschaftlichen Gesamtrechnung als direkte Steuer behandelt.

(1) Vgl. hierzu : Jacques Mayer : « Methoden für die Erstellung von Wirtschaftskonten der Landwirtschaft in den EWG-Ländern »; Bericht in « Statistische Informationen » 1963 — Nr. 3 (französischer Text mit Zusammenfassung in deutsch); vollständiger deutscher Text in der Reihe « Die Agrarstruktur in der EWG », Nr. 33, EWG, Kommission, Februar 1964.

Note statistique

Données de comptabilité économique agricole

Sous ce titre on trouvera pour la première fois, dans le volume 3/1964 de « Statistique agricole », un ensemble de résultats détaillés de comptabilité économique agricole pour les pays de la CEE. Ces données, établies par les services nationaux des six pays selon les concepts de la comptabilité nationale, sont fournies pour les années 1950 à 1962.

Malgré de multiples causes d'hétérogénéité qui subsistent entre pays et qui tiennent soit à des différences de méthode (1), soit à la valeur inégale des statistiques de base mises en œuvre, on peut considérer dans l'ensemble ces données comme fournissant une image valable du niveau, de la structure et de l'évolution des activités agricoles dans les pays de la CEE.

La présente note rassemble, en un tableau par pays, les principales données relatives à la production et à la formation de revenu dans l'agriculture telles qu'elles sont établies par les pays dans le cadre de leur comptabilité nationale.

Pour la *France, l'Italie, les Pays-Bas* et la *Belgique* ces données sont entièrement conformes à celles fournies dans le volume 3/1964 de « Statistique agricole »; on a toutefois tenu compte de certaines révisions apportées récemment aux résultats des années 1961 et 1962 et incorporé les données provisoires disponibles pour 1963.

En ce qui concerne l'*Allemagne (RF)*, les chiffres ci-dessous sont établis par le Statistisches Bundesamt dans le cadre des comptes na-

tionaux allemands; ils diffèrent des résultats fournis par le Ministère de l'Agriculture et publiés dans les tableaux du volume 3/1964 de « Statistique agricole ». Contrairement à ces derniers, les chiffres du Statistisches Bundesamt se réfèrent à l'année calendaire; ils comprennent dans la production finale de l'agriculture la production d'entreprises florales, les pépinières ainsi que les services de transport et l'auto-investissement des entreprises agricoles et excluent la production des jardins familiaux; ils contiennent des ajustements correspondants à la consommation intermédiaire. D'autres différences avec les chiffres du Ministère de l'Agriculture concernent le traitement divergent des subventions, le calcul de l'amortissement à la valeur de remplacement, etc.

Pour le *Luxembourg* également, il existe des différences entre les chiffres de la comptabilité nationale fournis dans la présente note et les chiffres du Ministère de l'Agriculture repris dans le volume 3/1964 de « Statistique agricole ». Ces derniers excluent la viticulture, l'horticulture et les jardins familiaux, alors que dans les comptes nationaux du Luxembourg ces activités font partie de l'agriculture. En second lieu, l'impôt foncier qui est traité comme un impôt indirect dans les données du Ministère de l'Agriculture, est classé comme impôt direct dans la comptabilité nationale.

(1) Voir à ce sujet : Jacques Mayer, Méthodes utilisées dans les pays de la CEE pour l'établissement des comptes économiques de l'agriculture; rapport publié dans les « Informations statistiques » 1963 — n° 3 et dans la série « Les structures agricoles dans la CEE », n° 33, CEE, Commission, Février 1964.

Nota statistica

Dati di contabilità economica agricola

Sotto questo titolo è stato pubblicato per la prima volta, nel volume 3/1964 della « Statistica agraria », un insieme di risultati dettagliati di contabilità economica agricola per i paesi della CEE. Tali dati, calcolati dai servizi nazionali dei sei Paesi secondo i principi della contabilità nazionale, sono forniti per il periodo 1950-1962.

Malgrado le molteplici cause di eterogeneità esistenti fra i paesi, riguardanti sia differenze di metodi (1), che il diverso valore delle statistiche di base utilizzate, si può affermare che, nell'insieme, questi dati offrono un quadro reale del livello, della struttura e dell'evoluzione delle attività agricole nei sei Paesi della CEE.

In questa nota sono raccolti, in una tabella per ogni paese, i principali valori relativi alla produzione e alla formazione del reddito nell'agricoltura quali sono stati stabiliti dai paesi nel quadro della loro contabilità economica.

Per quanto riguarda la *Francia*, l'*Italia*, i *Paesi Bassi* e il *Belgio*, questi dati sono del tutto conformi a quelli pubblicati nel volume 3/1964 della « Statistica agraria »; si è tuttavia tenuto conto di alcune recenti revisioni dei risultati degli anni 1961 e 1962 e sono stati inclusi i dati provvisori disponibili per il 1963.

Per la *Germania* (R.F.), invece, i dati sono stati stabiliti dallo Statistisches Bundesamt nel quadro dei conti nazionali tedeschi e diffe-

riscono da quelli forniti dal Ministero dell'Agricoltura, pubblicati nelle tabelle del volume 3/1964 della « Statistica agraria ». Diversamente da questi ultimi, i dati dello Statistisches Bundesamt si riferiscono all'anno civile; includono nella produzione finale dell'agricoltura la produzione delle aziende di coltivazione di fiori e piante nonché i servizi di trasporto e gli investimenti propri delle aziende agricole ed escludono gli orti privati; contengono inoltre delle rettifiche corrispondenti ai consumi intermedi. Altri differenze rispetto ai dati forniti dal Ministero dell'Agricoltura riguardano il diverso trattamento dei contributi alla produzione, il calcolo degli ammortamenti in base al valore di sostituzione, ecc.

Anche per il *Lussemburgo* esistono delle differenze tra i dati della contabilità nazionale, ripresi in questa nota, e quelli del Ministero dell'Agricoltura pubblicati nel volume 3/1964 della « Statistica agraria ». Questi volumi escludono la viticoltura, l'orticoltura e gli orti privati, mentre nei conti nazionali del Lussemburgo tali attività rientrano nell'agricoltura. In secondo luogo, l'imposta fondiaria, che nei dati del Ministero dell'Agricoltura è trattata come imposta indiretta, viene invece classificata come imposta diretta nella contabilità nazionale lussemburghese.

(1) J. Mayer, « Metodi applicati nei paesi della CEE per stabilire i conti economici dell'agricoltura » in « Informazioni statistiche » n. 3/1963 (testo francese, riassunto in italiano) e le « Structures agricoles dans la CEE », n. 33, CEE, commissione, febbraio 1964.

Bijzonder Statistisch overzicht

Gegevens inzake de landbouwrekeningen

Onder deze titel worden voor de eerste maal in n° 3/1964 van de publikatie « Landbouwstatistiek » een aantal gedetailleerde resultaten van de landbouwrekeningen voor de landen van de E.E.G. opgenomen. Deze gegevens, welke door de nationale diensten van de zes landen volgens de begrippen van de nationale rekeningen zijn opgesteld, worden verschaft voor de jaren 1950 t/m 1962.

Ondanks de talloze oorzaken van heterogeniteit, welke er tussen de landen bestaan en die ofwel te wijten zijn aan verschillen in de toegepaste methode (1), ofwel aan de ongelijke waarde van de gebruikte basisstatistiek, mag worden gezegd dat deze gegevens over het geheel genomen een vrij juist beeld geven van het niveau, de structuur en de ontwikkeling van de landbouwbedrijvigheid in de landen van de E.E.G.

In dit overzicht zijn in een tabel per land de voornaamste gegevens inzake de produktie en de inkomensvorming in de landbouw bijeengebracht, zoals deze door de landen in het kader van hun nationale rekeningen zijn opgesteld.

Voor *Frankrijk*, *Italië*, *Nederlanden* en *België* zijn deze gegevens volkomen gelijk aan die welke zijn verschaft in n° 3/1964 van de « Landbouwstatistiek »; er is echter rekening gehouden met enige herzieningen welke kort geleden in de resultaten van 1961 en 1962 zijn aangebracht, terwijl tevens de voorlopige resultaten voor 1963 zijn opgenomen.

Voor de *Bondsrepubliek Duitsland* zijn onderstaande cijfers opgesteld door het Statistisches Bundesamt in het kader van de Duitse nationale

rekeningen; zij verschillen van de door het Ministerie van Landbouw verschaft en in de tabellen van n° 3/1964 van de « Landbouwstatistiek » gepubliceerde resultaten. In tegenstelling tot deze laatste hebben de cijfers van het Statistisches Bundesamt betrekking op het kalenderjaar; bij deze cijfers is in de eindproduktie van de landbouw de produktie van de bloemkwekerijen, de boomkwekerijen, alsmede de vervoersdiensten en de investeringen in eigen beheer van de landbouwbedrijven inbegrepen, terwijl de produktie van de gezinstuinen uitgesloten is; voorts omvatten zij overeenkomstige correcties van het intermediair verbruik. Andere verschillen met de cijfers van het Ministerie van Landbouw hebben betrekking op de verschillende behandeling van de subsidies, de berekening van de afschrijvingen tegen vervangingswaarde, enz.

Voor *Luxemburg* bestaan er eveneens verschillen tussen de in dit overzicht verschaft cijfers van de nationale rekeningen en de in n° 3/1964 van de « Landbouwstatistiek » opgenomen cijfers van het Ministerie van Landbouw. Bij deze laatste cijfers zijn de wijnbouw, de tuinbouw en de gezinstuinen uitgesloten, terwijl in de nationale rekeningen van Luxemburg deze bedrijvigheden deel uitmaken van de landbouw. In de tweede plaats wordt de grondbelasting welke in de gegevens van het Ministerie van Landbouw als een indirecte belasting wordt behandeld, in de Luxemburgse nationale rekeningen als directe belasting beschouwd.

(1) Zie in dit verband: Jacques Mayer, De in de landen van de E.E.G. toegepaste methoden voor het opstellen van de landbouwrekeningen, gepubliceerd in de « Statistische Mededelingen » n° 3/1963 (Franse tekst, samenvatting in het nederlands) en in de reeks « Les structures agricoles dans la CEE » n° 33, E.E.G., Commission, februari 1964.

Statistical note

Agricultural accounts data

Under this heading « Statistique agricole » gives in No. 3/64, a first set of detailed figures on farming drawn from the agricultural accounts of the EEC countries. These figures, established by the relevant departments in the six countries on the basis of national accounts concepts, cover 1950 to 1962.

Despite the many factors, such as differences of method from country to country (1) or the uneven quality of the basic statistics used, which still lead to heterogeneity, the figures can by and large be said to give a fair picture of the level, structure and development of agriculture in the countries of the Community.

This note brings together, in one table per country, the main figures on output and on formation of income in agriculture as established by the various countries in the scope of their national accounts.

For *France*, *Italy*, the *Netherlands* and *Belgium*, the figures tally in every respect with those given in No. 3/64 of « Statistique agricole »; account has, however, been taken of certain recent adjustments to the results for 1961 and 1962, and the provisional figures available for 1963 have been included.

In the case of *Germany* (FR), the figures below have been established by the Statistisches Bundesamt as part of the German national ac-

counts; they differ from those issued by the Federal Ministry of Agriculture and used for the tables in « Statistique agricole » No. 3/64. Unlike the Ministry's figures, the figures from the Bundesamt refer to the calendar year; in the final output of agriculture they include the production of flower-growers and tree-nurseries, transport services and own-account construction of agricultural enterprises while the production of family gardens is excluded; the figures for intermediary consumption have been adjusted accordingly. Other differences from the Ministry's figures concern the treatment of subsidies, the calculation of depreciation at replacement value, etc.

For *Luxembourg*, too, there are differences between the figures from the national accounts given in this Note and the Ministry of Agriculture figures used for the tables in « Statistique agricole » No. 3/64. The Ministry's figures exclude wine-growing, horticulture and family gardens, whereas in Luxembourg's national accounts these items are treated as part of agriculture. Secondly, the real estate tax, which is treated as an indirect tax by the Ministry, is considered a direct tax for the purposes of the national accounts of the Grand Duchy.

(1) Cf. Mayer, Jacques, « Methods by which EEC countries establish the agricultural element in their national accounts », in « Statistical Information » N. 3/63 (text in French, short English summary) and in the series « Les structures agricoles dans la CEE », N. 33, EEC, Commission, February 1964.

**Produktion und Einkommensentstehung in der Landwirtschaft
(in jeweiligen Preisen)**

**Production et formation de revenu dans l'agriculture
(aux prix courants)**

Jahr — Année	End- produktion ins- gesamt <i>Production finale totale</i>	Vorlei- stungen <i>Consom- mation inter- médiaire</i>	Beitrag zum Brutto- inlands- produkt zu Markt- preisen <i>Contri- bution au produit intérieur brut aux prix du marché</i>	Sub- ven- tionen <i>Sub- ventions</i>	In- direkte Steuern <i>Impôts in- directs</i>	Beitrag zum Brutto- inlands- produkt zu Faktor- kosten <i>Contri- bution au produit intérieur brut au coût des facteurs</i>	Ab- schrei- bungen <i>Amortis- sements</i>	Beitrag zum Nettoinlandsprodukt zu Faktorkosten <i>Contribution au produit intérieur net au coût des facteurs</i>	
								Insgesamt <i>Total</i>	darunter: Einkommen aus un- selb- ständiger Arbeit <i>dont: Rémuné- ration des salariés</i>
	1	2	3 = 1 - 2	4	5	6 = 3 + 4 - 5	7	8 = 6 - 7	9

DEUTSCHLAND (BR)

Mio DM

1950 a)	13 000	3 910	9 090	100	510	8 680	570	8 110	.
1951 a)	15 320	4 370	10 950	70	590	10 430	680	9 750	.
1952 a)	16 800	4 940	11 860	10	640	11 230	790	10 440	.
1953 a)	17 150	5 340	11 810	50	660	11 200	840	10 360	.
1954 a)	17 840	5 740	12 100	30	670	11 460	890	10 570	.
1955 a)	18 720	6 210	12 510	60	660	11 910	1 000	10 910	.
1956 a)	19 710	6 610	13 100	380	590	12 890	1 130	11 760	.
1957 a)	20 650	7 140	13 510	580	520	13 570	1 260	12 310	.
1958 a)	22 110	7 640	14 470	670	600	14 540	1 410	13 130	.
1959 a)	23 370	8 370	15 000	700	640	15 060	1 580	13 480	.
1960 a)	24 490	8 810	15 680	780	680	15 780	1 760	14 020	.
1960 b)	24 750	8 890	15 860	790	690	15 960	1 770	14 190	.
1961 b)	25 230	9 500	15 730	1 030	750	16 010	1 990	14 020	.
1962 b)	26 330	10 430	15 900	1 200	790	16 310	2 180	14 130	.
1963 b)

a) Ohne Saarland und Berlin (West)

b) Einschließlich Saarland und Berlin (West).

a) Non compris la Sarre et Berlin (Ouest)

b) Y compris la Sarre et Berlin (Ouest)

FRANCE a)

Mio Ffr

1950
1951
1952
1953
1954
1955
1956
1957
1958
1959	32 801	7 767	25 034	98	531	24 601	1 840	22 761	3 493
1960	36 872	8 230	28 642	112	657	28 097	1 950	26 147	3 560
1961	37 220	8 953	28 267	204	721	27 750	2 070	25 680	3 652
1962	42 840	10 154	32 686	263	789	32 160	2 200	29 960	3 820
1963	45 060	11 083	33 977	333	852	33 458	.	.	4 115

a) Einschließlich Forstwirtschaft

a) Y compris la sylviculture

**Produktion und Einkommensentstehung in der Landwirtschaft
(in jeweiligen Preisen)**

**Production et formation de revenu dans l'agriculture
(aux prix courants)**

Jahr — Année	End- produktion ins- gesamt	Vorlei- stungen	Beitrag zum Brutto- inlands- produkt zu Markt- preisen	Sub- ven- tionen	In- direkte Steuern	Beitrag zum Brutto- inlands- produkt zu Faktor- kosten	Ab- schrei- bungen	Beitrag zum Nettoinlandsprodukt zu Faktorkosten	
	<i>Produ- tion finale totale</i>	<i>Consom- mation inter- médiaire</i>	<i>Contri- bution au produit intérieur brut aux prix du marché</i>	<i>Sub- ven- tions</i>	<i>Impôts in- directs</i>	<i>Contri- bution au produit intérieur brut au coût des facteurs</i>	<i>Amortis- sements</i>	Insgesamt	darunter: Einkommen aus un- selb- ständiger Arbeit
	1	2	3 = 1 - 2	4	5	6 = 3 + 4 - 5	7	8 = 6 - 7	9
ITALIA									
									Mrd Lit
a) Landwirtschaft, Forstwirtschaft und Fischerei	1950 (2 347)	(274)	(2 073)	—	.	(2 073)	(146)	(1 927)	.
	1951 2 561,1	334,8	2 226,3	—	.	2 226,3	173,0	2 053,3	365 a)
	1952 2 604,2	367,9	2 236,3	—	.	2 236,3	191,0	2 045,3	375 a)
a) Agriculture, sylviculture et pêche	1953 2 953,6	394,9	2 558,7	—	.	2 558,7	198,0	2 360,7	400 a)
	1954 2 944,4	400,5	2 543,9	0,5	.	2 544,4	202,6	2 341,8	412 a)
	1955 3 135,2	442,1	2 693,1	1,0	.	2 694,1	214,9	2 479,2	416 a)
	1956 3 070,6	467,8	2 602,8	1,8	.	2 604,6	228,3	2 376,3	429 a)
	1957 3 197,4	492,1	2 705,3	2,0	.	2 707,3	236,3	2 471,0	441 a)
	1958 3 382,9	502,8	2 880,1	2,8	.	2 882,9	247,4	2 635,5	456 a)
	1959 3 417,8	517,7	.	.	.	2 900,1	250,4	2 649,7	464 a)
	1960 3 406,3	548,0	.	.	.	2 858,3	257,6	2 600,7	478 a)
	1961 3 819,6	566,8	.	.	.	3 252,8	265,9	2 986,9	503 a)
	1962 4 165,1	643,6	.	.	.	3 521,5	269,3	3 252,2	571 a)
	1963 4 372,1	734,1	.	.	.	3 638,0	282,3	3 355,7	664 a)
NEDERLAND									
									Mio Fl
	1950 3 481	1 129	2 352	13	74	2 291	146	2 145	443
	1951 3 858	1 288	2 570	9	84	2 495	173	2 322	483
	1952 4 269	1 400	2 869	6	81	2 794	191	2 603	508
	1953 4 049	1 460	2 589	— 3	83	2 503	190	2 313	516
	1954 4 406	1 581	2 825	18	86	2 757	195	2 562	544
	1955 4 682	1 726	2 956	65	82	2 939	205	2 734	568
	1956 4 880	1 900	2 980	100	86	2 994	220	2 774	585
	1957 5 210	2 008	3 202	267	65	3 404	235	3 169	609
	1958 5 260	2 140	3 120	476	69	3 527	246	3 281	630
	1959 5 535	2 452	3 083	308	88	3 303	256	3 047	634
	1960 6 198	2 560	3 638	370	92	3 916	264	3 652	663
	1961 6 164	2 682	3 482	448	100	3 830	275	3 555	693
	1962 6 435	2 960	3 475	366	102	3 739	284	3 455	718
	1963 6 847	3 130	3 717	373	102	3 988	292	3 696	708

**Produktion und Einkommensentstehung in der Landwirtschaft
(in jeweiligen Preisen)**

**Production et formation de revenu dans l'agriculture
(aux prix courants)**

Jahr — Année	End- produktion ins- gesamt	Vorlei- stungen	Beitrag zum Brutto- inlands- produkt zu Markt- preisen	Sub- ven- tionen	In- direkte Steuern	Beitrag zum Brutto- inlands- produkt zu Faktor- kosten	Ab- schrei- bungen	Beitrag zum Nettoinlandsprodukt zu Faktorkosten	
	<i>Production finale totale</i>	<i>Consom- mation inter- médiaire</i>	<i>Contri- bution au produit intérieur brut aux prix du marché</i>	<i>Sub- ventions</i>	<i>Impôts in- directs</i>	<i>Contri- bution au produit intérieur brut au coût des facteurs</i>	<i>Amortis- sements</i>	Insgesamt	darunter: Einkommen aus un- selb- ständiger Arbeit
	1	2	3 = 1 — 2	4	5	6 = 3 + 4 — 5	7	8 = 6 — 7	9

BELGIQUE/BELGIË

Mio Fb

1950	36 652	12 062	24 590	—	95	24 495	1 978	22 517	2 301
1951	40 638	12 436	28 202	—	98	28 104	2 135	25 969	2 421
1952	41 126	14 006	27 120	—	97	27 023	2 275	24 748	2 544
1953	42 294	12 853	29 441	—	103	29 338	2 429	26 909	2 608
1954	43 171	13 841	29 330	—	102	29 228	2 561	26 667	2 640
1955	44 799	14 512	30 287	—	70	30 217	2 726	27 491	2 773
1956	45 627	16 196	29 431	331	111	29 651	2 753	26 898	2 875
1957	48 340	15 133	33 207	305	113	33 399	2 752	30 647	2 995
1958	47 598	15 829	31 769	375	118	32 026	2 841	29 185	3 031
1959	50 363	17 477	32 886	586	137	33 335	2 905	30 430	3 071
1960	49 091	15 353	33 738	548	144	34 142	2 947	31 195	3 084
1961	54 784	17 361	37 423	509	128	37 804	2 895	34 909	3 065
1962	56 989	20 911	36 078	531	93	36 516	2 951	33 565	3 266
1963	60 551	20 144	40 407	172	66	40 513	2 888	37 625	3 378

LUXEMBOURG

Mio Flbg

1950
1951
1952
1953
1954
1955
1956	2 130	530	1 600 a)	a)	4	1 596	200	1 396	95
1957	2 240	612	1 628 a)	a)	4	1 624	211	1 413	95
1958	2 290	602	1 688 a)	a)	4	1 684	216	1 468	95
1959	2 350	594	1 756 a)	a)	4	1 752	261	1 491	105
1960	2 330	628	1 702 a)	a)	4	1 698	264	1 434	105
1961	2 380	663	1 717 a)	a)	3	1 714	297	1 417	105
1962	2 448	712	1 736 a)	a)	3	1 733	307	1 426	105
1963

a) Subventionen sind bereits in der Endproduktion bzw. den Vorleistungen berücksichtigt und daher in Spalte 3 enthalten

a) Les subventions sont déjà portées en compte dans la production finale et dans la consommation intermédiaire; elles sont donc comprises dans la colonne 3

STATISTISCHE MONATZAHLEN
SÉRIES STATISTIQUES MENSUELLES
SERIE STATISTICHE MENSILI
STATISTISCHE MAANDCIJFERS
MONTHLY STATISTICAL FIGURES

1

Gesamtindex der industriellen Produktion ^{a)}
Indice général de la production industrielle ^{a)}
Indice generale della produzione industriale ^{a)}
Totaal indexcijfer van de industriële produktie ^{a)}
Industrial production : general index ^{a)}

1958 = 100

Ø M		Deutschland (B.R.) ^{b)}	France ^{c)}	Italia	Nederland ^{d)}	Belgique België	Luxembourg	EWG - CEE EEG - EEC	United Kingdom	United States
TAB. 1										
a) Ohne Baugewerbe und ohne Nahrungs- und Genußmittel-industrie										
b) Ohne Saarland										
c) Bis einschl. 1962 unabhängig von den Monatsindices berechneter Jahresindex										
d) Neuer Index, nicht arbeits-täglich bereinigt										
a) A l'exclusion du bâtiment et de l'industrie des denrées alim., boissons et tabacs										
b) Sarre non comprise										
c) Jusqu'en 1962, indice annuel calculé indépendamment des indices mensuels										
d) Nouvel indice, non corrigé des inégalités de jours ouvrables										
a) Edilizia, industria alimentare, bevande e tabacco esclusi										
b) Saar esclusa										
c) Fino al 1962 indice annuale calcolato indipendentemente dagli indici mensili										
d) Nuovo indice, non corretto per il numero differente di giorni lavorativi										
a) Zonder bouw(n)verheld en voedings- en genotmiddelenindustrie										
b) Zonder Saarland										
c) Tot en met 1962 onafhankelijk van de maandelijks indexcijfers berekende jaarindex										
d) Nieuwe index, ongecorrigeerd voor de invloed van de lengte van de maand										
a) Excl. building, food, beverages and tobacco										
b) Excl. the Saar										
c) Up to and including 1962 annual index calculated independently of monthly indices										
d) New index, not adjusted for working days										
1954		74	.	76	.	91	86	.	.	92
1955		86	82	83	.	100	96	.	.	104
1956		92	88	90	.	107	103	.	.	108
1957		97	96	97	.	107	104	.	.	109
1958		100	100	100	100	100	100	100	100	100
1959		108	101	111	111	105	104	106	105	114
1960		121	111	129	124	112	114	119	113	117
1961		129	117	145	130	117	117	127	113	118
1962		135	123	159	137	123	112	135	114	128
1963		139	130	173	144	131	113	141	119	135
1961	VIII	116	84	115	125	113	115	107	91	119
	IX	131	115	150	126	121	115	128	171	121
	X	132	122	152	139	124	116	132	118	125
	XI	138	126	158	139	126	116	137	119	125
	XII	134	129	154	128	121	109	134	111	124
1962	I	125	125	155	139	120	108	130	112	123
	II	131	127	159	129	122	111	134	118	127
	III	130	129	160	141	122	111	135	122	129
	IV	138	129	163	130	126	116	138	112	129
	V	139	130	167	143	128	113	140	119	128
	VI	139	129	160	134	125	114	138	116	130
	VII	125	115	162	132	107	111	127	106	122
	VIII	123	88	126	137	118	107	113	96	126
	IX	141	124	160	132	125	116	137	120	131
	X	139	131	162	150	128	114	140	120	132
	XI	148	135	169	146	133	119	146	122	130
	XII	140	134	167	133	125	109	141	113	127
1963	I	127	130	164	140	120	108	134	112	128
	II	129	129	165	129	124	108	134	120	131
	III	138	121	173	141	128	109	138	123	133
	IV	143	134	179	144	138	114	145	115	134
	V	142	139	181	151	137	117	147	121	136
	VI	147	139	182	136	135	117	149	118	139
	VII	128	124	175	144	112	114	134	110	130
	VIII	127	86	131	138	122	109	116	101	133
	IX	145	134	183	143	138	116	147	126	138
	X	147	141	181	164	140	112	151	127	140
	XI	157	144	184	151	140	114	156	131	138
	XII	144	146	179	149	140	116	150	122	135
1964	I	140	143	179	156	137	115	148	125	137
	II	147	144	179	147	140	117	151	134	140
	III	153	144	186	157	144	125	155	129	141
	IV	152	147	184	159	149	129	155	130	144
	V	161	146	181	147	144	131	158	126	144
	VI	152	146	178	158	(146)	130	(154)	131	146
	VII	140					123			

Index der bergbaulichen Produktion
Indice de la production des industries extractives
Indice della produzione delle industrie estrattive
Produktie-index van de mijnbouw
Production index of mining and quarrying

1958 = 100

Ø M	Deutschland (B.R.) a)	France	Italia	Nederland b)	Belgique België	Luxembourg	EWG - CEE EEG - EEC	United Kingdom	United States
1961	102	102	125	114	84	108	103	93	107
1962	104	104	125	110	84	94	104	95	110
1963	107	98	120	110	87	99	103	95	113
1963 I	107	104	116	111	83	84	105	89	107
II	107	103	112	101	79	84	103	98	110
III	108	37	123	113	84	114	86	103	109
IV	107	103	125	109	93	97	106	96	112
V	107	118	116	118	95	97	110	104	114
VI	109	114	116	101	86	94	108	94	116
VII	101	102	114	113	67	111	99	86	110
VIII	99	89	111	108	82	109	96	74	117
IX	102	108	126	112	88	102	105	97	117
X	107	114	122	120	93	99	109	102	116
XI	115	116	130	110	96	97	114	105	113
XII	113	108	127	108	92	100	110	92	112
1964 I	114	113	125	120	93	85	113	95	113
II	110	115	131	108	90	90	111	103	113
III	110	112	129	120	93	93	111	101	113
IV	109	118	129	114	101	89	113	97	115
V	112	121	113	105	97	105	113	93	117
VI	105	117	118	114		99		100	118
VII	104					97			

TAB. 2

- a) Ohne Saarland
b) Neuer Index, nicht arbeits-
täglich bereinigt
- a) Sarre non comprise
b) Nouvel indice, non corrigé des
inégalités de jours ouvrables
- a) Saar esclusa
b) Nuovo indice, non corretto per
il numero differente di giorni
lavorativi
- a) Zonder Saarland
b) Nieuwe index, ongecorrigeerd
voor de invloed van de lengte van
de maand
- a) Excl. the Saar
b) New index, not adjusted for
working days

Produktionsindex der verarbeitenden Industrie a)
Indice de la production des industries manufacturières a)
Indice della produzione delle industrie manifatturiere a)
Produktie-index van de verwerkende industrie a)
Production index of manufacturing industries a)

1958 = 100

Ø M	Deutschland (B.R.) b)	France	Italia	Nederland c)	Belgique België	Luxembourg	EWG - CEE EEG - EEC	United Kingdom	United States
1961	132	118	147	131	123	118	129	116	119
1962	137	125	163	139	130	114	137	116	129
1963	141	132	178	146	139	114	144	120	136
1963 I	126	129	167	139	126	109	134	110	129
II	129	128	168	129	132	109	135	118	133
III	139	128	178	141	136	109	142	124	136
IV	146	136	185	147	146	115	149	115	137
V	146	141	186	155	146	118	151	123	139
VI	151	142	188	140	144	119	153	122	141
VII	130	126	180	148	121	115	137	113	131
VIII	129	85	132	141	129	109	116	104	133
IX	149	136	188	145	148	116	151	129	139
X	150	143	186	167	148	113	154	130	142
XI	161	146	189	153	148	116	160	133	141
XII	145	148	183	149	148	116	152	122	138
1964 I	140	143	183	155	145	116	149	125	139
II	149	145	182	148	150	119	153	133	143
III	156	146	191	158	153	126	158	130	144
IV	155	149	188	162	157	131	159	133	147
V	166	149	187	150	153	133	162	130	147
VI	157	149	183	163		133		136	149
VII	143					126			

TAB. 3

- a) Ohne Nahrungs- und Genuss-
mittelindustrie
b) Ohne Saarland
c) Neuer Index, nicht arbeits-
täglich bereinigt
- a) A l'exclusion de l'industrie des
denrées alimentaires, boissons et
tabacs
b) Sarre non comprise
c) Nouvel indice, non corrigé des
inégalités de jours ouvrables
- a) Industria alimentare, bevande e
tabacco esclusi
b) Saar esclusa
c) Nuovo indice, non corretto per
il numero differente di giorni
lavorativi
- a) Zonder voedings- en genot-
middelenindustrie
b) Zonder Saarland
c) Nieuwe index, ongecorrigeerd
voor de invloed van de lengte van
de maand
- a) Excl. foodstuffs, beverages and
tobacco
b) Excl. the Saar
c) Neu index, not adjusted for
working days

Produktionsindex der Textilindustrie
Indice de la production de l'industrie textile
Indice della produzione delle industrie tessili
Produktie-index van de textielindustrie
Production index of textile industry

4

1958 = 100

TAB. 4

- a) Ohne Saarland
 b) Neuer Index, nicht arbeits-
 täglich bereinigt
- a) *Sarre non comprise*
 b) *Nouvel indice, non corrigé des*
inégalités de jours ouvrables
- a) Saar esclusa
 b) *Nuovo indice, non corretto per*
il numero differente di giorni
lavorativi
- a) *Zonder Saarland*
 b) *Nieuwe index, ongecorrigeerd*
voor de invloed van de lengte van
de maand
- a) Excl. the Saar
 b) *Neu index, not adjusted for*
working days

Ø M	Deutschland (B.R.) a)	France	Italia	Nederland b)	Belgique België	Luxembourg	EWG - CEE EEG - EEC	United Kingdom	United States
1961	110	109	120	122	130	71	114	107	113
1962	112	109	129	123	133	65	116	105	122
1963	115	118	133	135	143	52	122	110	124
1963	II	113	122	135	142	61	122	109	123
	III	117	120	134	134	61	124	111	127
	IV	119	125	141	135	57	128	103	122
a)	V	121	127	139	144	51	129	113	128
	VI	117	135	139	119	48	128	107	129
	VII	101	100	137	119	44	109	100	112
b)	VIII	94	58	77	134	40	86	94	128
	IX	120	119	144	139	50	127	116	127
	X	124	132	145	155	53	134	124	127
a)	XI	131	137	140	142	50	137	125	126
	XII	112	127	127	135	48	123	108	120
	1964	I	121	129	123	146	47	127	116
II	122	136	136	142	149	35	132	121	130
	124	133	144	149	152	33	134	113	131
IV	124	134	144	154	158	37	135	119	129
	127	140	130	134	149	29	133	114	132
V	123	132	125			37		115	133
	108					30			

Produktionsindex der Papier erzeugenden Industrie
Indice de la production de l'industrie du papier et du carton
Indice della produzione delle industrie della carta e del cartone
Produktie-index van de papierindustrie
Production index of the paper and paper board industry

5

1958 = 100

TAB. 5

- a) Ohne Saarland
 b) Neuer Index, nicht arbeits-
 täglich bereinigt
 c) Einschl. graphisches Gewerbe
 und Verlagswesen
- a) *Sarre non comprise*
 b) *Nouvel indice, non corrigé des*
inégalités de jours ouvrables
 c) *Y compris imprimerie et édition*
- a) Saar esclusa
 b) *Nuovo indice, non corretto per*
il numero differente di giorni
lavorativi
 c) *Compr. stampa e edizione*
- a) *Zonder Saarland*
 b) *Nieuwe index, ongecorrigeerd*
voor de invloed van de lengte van
de maand
 c) *Incl. drukkerijen en uitgeverijen*
- a) Excl. the Saar
 b) *New index, not adjusted for*
working days
 c) *Incl. printing and publication*

Ø M	Deutschland (B.R.) a)	France	Italia	Nederland b)	Belgique België	Luxembourg	EWG - CEE EEG - EEC	United Kingdom c)	United States
1961	118	126	137	131	126	—	124	120	117
1962	120	130	148	135	131	—	128	122	123
1963	124	138	157	151	145	—	135	128	129
1963	II	121	141	149	141	—	133	122	130
	III	125	143	159	148	—	137	125	131
a)	IV	120	141	162	148	—	135	126	129
	V	130	151	163	160	—	144	134	130
	VI	128	147	168	139	147	—	141	132
b)	VII	122	124	155	148	113	128	119	117
	VIII	123	73	126	135	137	—	110	135
	IX	125	144	162	155	155	—	139	130
c)	X	125	146	164	175	160	—	142	139
	XI	130	150	165	162	160	—	145	132
	XII	117	152	158	152	160	—	138	119
1964	I	124	149	160	172	164	—	142	130
	II	128	152	159	156	161	—	143	136
	III	128	151	167	166	167	—	145	135
	IV	130	155	167	171	169	—	148	142
	V	136	164	161	150	162	—	150	142
	VI	131	154	157			—		142
	VII	126							136

Produktionsindex der Leder erzeugenden Industrie
Indice de la production de l'industrie du cuir
Indice della produzione delle industrie del cuoio
Produktie-index van de lederindustrie
Production index of the leather industry

1958 = 100

Ø M	Deutschland (B.R.) a)	France	Italia	Nederland b)	Belgique België	Luxembourg	EWG - CEE EEG - EEC	United Kingdom	United States
1961	95	88	132	103	106	—	96	102	104
1962	93	82	134	105	110	—	93	97	107
1963	91	83	143	109	115	—	93	99	104
1963 I	94	83	139	114	129	—	95	100	102
II	91	85	140	107	112	—	93	101	110
III	91	87	139	107	112	—	94	103	109
IV	89	89	138	102	114	—	94	92	99
V	93	84	138	110	107	—	94	103	98
VI	87	97	152	103	114	—	97	100	105
VII	83	63	140	105	74	—	80	91	93
VIII	84	50	92	92	106	—	72	76	113
IX	91	86	145	110	118	—	95	105	110
X	95	88	152	124	121	—	98	106	110
XI	103	92	177	124	136	—	106	109	102
XII	91	87	168	110	135	—	97	99	98
1964 I	92	85	160	118	142	—	97	105	101
II	94	89	153	115	130	—	98	108	111
III	93	85	151	114	126	—	96	99	106
IV	92	82	144	103	121	—	93	106	103
V	92	91	140	—	118	—	—	101	104
VI	83	84	123	—	—	—	—	—	—

TAB. 6

- a) Ohne Saarland
b) Neuer Index, nicht arbeits-
täglich bereinigt
- a) Sarre non comprise
b) Nouvel indice, non corrigé des
inégalités de jours ouvrables
- a) Saar esclusa
b) Nuovo indice, non corretto per
il numero differente di giorni
lavorativi
- a) Zonder Saarland
b) Nieuwe index, ongecorrigeerd
voor de invloed van de lengte van
de maand
- a) Excl. the Saar
b) New index, not adjusted for
working days

Produktionsindex der chemischen Industrie
Indice de la production de l'industrie chimique
Indice della produzione delle industrie chimiche
Produktie-index van de chemische industrie
Production index of the chemical industry

1958 = 100

Ø M	Deutschland (B.R.) a)	France	Italia	Nederland	Belgique België	Luxembourg	EWG - CEE EEG - EEC	United Kingdom	United States
1961	140	135	168	b)	139	105		125	129
1962	157	146	192		161	105		130	142
1963	173	159	208		153	106		140	155
1963 II	162	154	189		154	106		139	149
III	170	141	202		164	104		142	152
IV	175	159	213		167	109		140	156
V	177	168	210		154	111		144	157
VI	185	168	217		148	110		141	158
VII	164	160	206		144	107		136	151
VIII	163	121	196		143	94		128	157
IX	174	165	216		153	102		144	159
X	177	166	211		148	105		150	161
XI	191	169	229		145	106		150	160
XII	180	176	220		153	111		138	157
1964 I	180	176	223		160	104		149	160
II	189	179	182		147	109		158	162
III	196	176	230		157	113		151	163
IV	195	177	229		163	115		157	167
V	210	180	241		—	116		153	167
VI	197	181	237		—	108		160	169
VII	189	—	—		—	101		—	—

TAB. 7

- a) Ohne Saarland
b) Veröffentlichung unterbrochen
für die chemische Industrie im
engeren Sinne
- a) Sarre non comprise
b) Publication interrompue pour la
chimie proprement dite
- a) Saar esclusa
b) Pubblicazione interrotta [per
l'industria chimica propria
- a) Zonder Saarland
b) Publikatie onderbroken voor de
chemische industrie in engere zin
- a) Excl. the Saar
b) Publication interrupted for
the chemical industry "stricto
sensu"

8

Produktionsindex der metallverarbeitenden Industrie
Indice de la production de l'industrie transformatrice des métaux
Indice della produzione delle industrie trasformatrici dei metalli
Produktie-index van de metaalverwerkende industrie
Production index of metal industries

1958 = 100

TAB. 8

- a) Ohne Saarland
b) Neuer Index, nicht arbeits-täglich bereinigt
- a) *Sarre non compris*
b) *Nouvel indice, non corrigé des inégalités de jours ouvrables*
- a) Saar esclusa
b) Nuovo indice, non corretto per il numero differente di giorni lavorativi
- a) *Zonder Saarland*
b) *Nieuwe Index, ongecorrigeerd voor de invloed van de lengte van de maand*
- a) Excl. the Saar
b) New index, not adjusted for working days

Ø M	Deutschland (B.R.) a)	France	Italia	Nederland b)	Belgique België	Luxembourg	EWG - CEE EEG - EEC	United Kingdom	United States	
1961	135	115	149	135	118	98	130	113	120	
1962	139	124	163	144	125	95	138	115	134	
1963	141	129	185	147	141	91	144	119	142	
1963	II	132	123	173	127	93	135	119	139	
	III	142	124	188	135	94	143	126	140	
	IV	146	135	197	148	149	97	150	140	
	V	143	134	204	156	153	94	150	141	
	VI	155	138	208	137	152	90	157	146	
	VII	126	121	199	155	123	86	137	110	138
	VIII	121	78	95	145	126	82	107	101	131
	IX	148	129	201	142	153	90	150	127	144
	X	146	143	196	170	150	91	154	124	148
1964	XI	161	144	191	156	91	160	129	148	
	XII	149	149	191	150	92	155	121	149	
	I	141	139	189	150	141	94	148	123	147
	II	149	136	192	139	152	87	151	131	149
	III	156	138	192	148	158	91	156	128	150
	IV	151	142	184		161	89		129	153
	V	163	139	179		163	87		127	153
VI	156	143	177			87		135	156	
VII	136					83				

9

Produktionsindex der Nahrungs- und Genußmittelindustrie
Indice de la production de l'ind. des denrées aliment., boissons et tabacs
Indice della produzione dell'industria alimentare, bevande e tabacco
Produktie-index van de voedings- en genotmiddelenindustrie
Production index of the food, beverages and tobacco industries

1958 = 100

TAB. 9

- a) Ohne Saarland
b) Neuer Index, nicht arbeits-täglich bereinigt
- a) *Sarre non comprise*
b) *Nouvel indice, non corrigé des inégalités de jours ouvrables*
- a) Saar esclusa
b) Nuovo indice, non corretto per il numero differente di giorni lavorativi
- a) *Zonder Saarland*
b) *Nieuwe Index, ongecorrigeerd voor de invloed van de lengte van de maand*
- a) Excl. the Saar
b) New index, not adjusted for working days

Ø M	Deutschland (B.R.) a)	France	Italia	Nederland b)	Belgique België	Luxembourg	EWG - CEE EEG - EEC	United Kingdom	United States	
1961	110	106	120	113	110	127	112	110	111	
1962	115	111	126	116	117	113	117	112	114	
1963	122	115	137	121	121	120	124	115	117	
1963	II	104	121	100	107	101		108	107	
	III	107		134	112	105		115	110	
	IV	120	} 112	141	115	114	126	} 123	112	110
	V	119		141	123	123	124		121	115
	VI	127		136	119	124	137		122	120
	VII	120	} 110	116	125	131	136	} 119	115	118
	VIII	117		111	119	139	125		110	127
	IX	118		145	121	126	114		117	130
	X	140	} 116	154	141	127	119	} 139	122	129
	XI	150		167	151	124	120		123	118
	XII	139		166	126	117	127		114	113
	1964	I	112	140	109	115	100	} 118	104	112
II		109	133	94	110	106	112		111	
III		116	133	116	115	134	114		112	
IV		119		127	119	121	121		116	117
V		132		131	120	114	123		121	119
VI		126		128		125	124		122	123
VII		124					128			

10

Steinkohle: Leistung je Mann und Schicht unter Tage ^{a)}
Houille: Rendement par ouvrier du fond et par poste dans les mines ^{a)}
Carbon fossile: rendimento per operaio e per turno nelle miniere ^{a)}
Steenkool: prestatie per man en per dienst ondergronds ^{a)}
Hard coal: output per manshift underground ^{a)}

kg

Ø M	Deutschland (B.R.)	France	Italia ^{b)}	Nederland	Belgique België	EWG - CEE EEG - EEC	United Kingdom
1958	1 708	1 680	1 039	1 572	1 261	1 634	1 786
1961	2 279	1 878	1 573	2 103	1 714	2 100	2 057
1962	2 459	1 922	1 676	2 117	1 818	2 229	2 214
1963	2 618	1 958	2 000	2 137	1 820	2 331	2 333
1963 II	2 638	1 971	1 864	2 224	1 883	2 344	2 361
III	2 604		1 572	2 229	1 854	2 455 ^{c)}	2 391
IV	2 607	1 892	1 783	2 213	1 856	2 318	2 340
V	2 608	1 999	2 077	2 151	1 857	2 331	2 359
VI	2 580	1 965	2 064	2 108	1 780	2 289	2 306
VII	2 608	1 956	1 994	2 043	1 738	2 320	2 329
VIII	2 620	1 893	2 114	2 110	1 747	2 302	2 205
IX	2 612	1 948	2 213	2 128	1 793	2 311	2 220
X	2 638	1 990	2 173	2 124	1 812	2 337	2 386
XI	2 630	2 031	2 474	2 095	1 805	2 344	2 421
XII	2 687	2 004	2 168	2 120	1 841	2 367	2 384
1964 I	2 705	2 032	1 999	2 244	1 809	2 393	2 403
II	2 731	2 072	2 087	2 256	1 824	2 415	2 473
III	2 738	2 080	1 974	2 333	1 802	2 427	2 483
IV	2 713	2 076	2 150	2 253	1 800	2 401	2 413
V	2 694	2 058	2 282	2 199	1 767	2 374	2 388
VI	2 697	2 057	2 200	2 170	1 740	2 369	2 423
VII	2 686	2 006	2 938	2 194	1 726	2 399	

TAB. 10

- a) Neue Reihe auf Basis t = t
b) Sulcis
c) Ohne Frankreich
- a) *Nouvelles séries sur la base t = t*
b) *Sulcis*
c) *Sans la France*
- a) *Nuova serie sulla base t = t*
b) *Sulcis*
c) *Escluse la Francia*
- a) *Nieuwe reeks t = t*
b) *Sulcis*
c) *Zonder Frankrijk*
- a) *New series t = t*
b) *Sulcis*
c) *Excluding France*

11

Steinkohle: Förderung ^{a)}
Houille: extraction ^{a)}
Carbon fossile: estrazione ^{a)}
Steenkool: produktie ^{a)}
Hard coal: production ^{a)}

1000 t

Ø M	Deutschland (B.R.)	France	Italia	Neder- land	Belgique België	EWG-CEE EEG-EEC	United Kingdom	United States ^{b)}	SSSR
1958	12 875	4 810	60	1 023	2 255	21 023	18 272	32 446	29 419
1961	12 358	4 363	62	1 076	1 795	19 654	16 127	31 585	31 418
1962	12 259	4 363	58	986	1 769	19 435	16 716	33 019	32 200
1963	12 352	3 979	49	982	1 785	19 147	16 578	35 631	(32 900)
1963 II	11 816	4 403	42	974	1 719	18 954	18 199	32 068	
III	12 808	92	47	1 034	1 853	15 836	18 365	31 912	
IV	12 246	3 692	46	956	1 875	18 816	16 283	35 803	} 32 400
V	12 921	4 738	54	1 071	1 917	20 703	18 322	38 647	
VI	10 900	4 191	46	866	1 611	17 614	15 866	36 873	
VII	12 458	4 235	51	986	1 331	19 062	14 964	26 268	} 33 400
VIII	11 758	3 751	48	923	1 663	18 143	12 454	39 561	
IX	11 654	4 104	48	969	1 712	18 488	16 362	37 557	
X	13 406	4 907	54	1 059	1 964	21 390	17 731	41 734	} 33 400
XI	12 561	4 566	47	946	1 855	19 974	17 754	35 954	
XII	12 067	4 350	43	921	1 901	19 282	15 978	36 377	
1964 I	13 954	4 946	41	1 079	2 022	22 044	16 597	38 063	} 33 970
II	12 157	4 577	38	919	1 799	19 491	18 092	32 750	
III	12 279	4 350	33	1 042	1 798	19 502	17 883	34 423	
IV	13 203	4 946	53	1 004	2 005	21 210	16 546	35 146	} (33 200)
V	11 059	4 406	39	859	1 648	18 011	16 264	35 993	
VI	12 082	4 810	36	998	1 799	19 725	17 146	38 093	
VII	12 498	3 642	44	1 012	1 356	18 552			

TAB. 11

- a) Neue Reihe auf Basis t = t
b) Einschl. geringer Mengen Lignite
- a) *Nouvelles séries sur la base t = t*
b) *Y compris de faibles quantités de lignite*
- a) *Nuova serie sulla base t = t*
b) *Comprese piccole quantità di lignite*
- a) *Nieuwe reeks t = t*
b) *Met inbegrip van geringe hoeveelheden bruinkool*
- a) *New series t = t*
b) *Incl. small quantities of lignite*

Steinkohle: Gesamtbestände bei den Zechen ^{a)}
Houille: stocks totaux des mines ^{a)}
Carbon fossile: stocks totali presso le miniere ^{a)}
Steenkool: totale voorraden bij de mijnen ^{a)}
Hard coal: total pithead stocks ^{a)}

12

1 000 t

TAB. 12

- a) Neue Reihe auf Basis t = t
a) Nouvelles séries sur la base t = t
a) Nuova serie sulla base t = t
a) Nieuwe reeks t = t
a) New series t = t

Ø M	Deutschland (B.R.)	France	Italia	Nederland	Belgique België	EWG - CEE EEG - EEC	United Kingdom
1958	9 473	7 380	21	877	6 928	24 699	19 984
1961	8 302	11 618	8	663	4 394	24 984	21 495
1962	6 166	8 550	43	604	1 351	16 714	25 767
1963	3 813	6 123	68	428	454	10 885	19 600
1963 II	5 616	7 412	58	605	1 158	14 848	22 126
III	4 881	6 701	68	543	974	13 168	21 453
IV	4 417	6 693	80	485	766	12 441	21 449
V	4 648	6 711	92	531	726	12 707	21 804
VI	4 205	6 613	94	487	631	12 030	22 448
VII	4 396	6 623	73	484	563	12 139	22 365
VIII	4 143	6 728	61	464	473	11 869	22 283
IX	3 852	6 457	50	500	460	11 320	22 179
X	4 151	6 325	51	544	466	11 537	21 627
XI	4 059	6 418	56	532	481	11 546	21 258
XII	3 813	6 123	68	428	454	10 885	19 915
1964 I	4 605	5 788	74	495	592	11 554	17 123
II	5 121	5 515	84	526	726	11 970	17 579
III	5 789	5 443	90	579	901	12 802	16 716
IV	7 113	5 944	101	641	1 055	14 855	15 416
V	7 050	6 418	102	630	1 102	15 302	15 233
VI	7 790	6 726	107	722	1 220	16 565	15 533
VII	8 575	6 534	132	776	1 280	17 297	

Erzeugung von Steinkohlenkoks
Production de coke de four
Produzione di coke di cokeria
Productie van cokesovencokes
Production of coke-oven coke

13

1 000 t

TAB. 13

- a) Ohne Koksgrus
a) Poussier de coke non compris
a) Esclusa la polvere di coke
a) Zonder cokesgruls
a) Excl. coking duff

Ø M	Deutschland (B.R.)	France	Italia	Nederland	Belgique België	Luxembourg	EWG - CEE EEG - EEC	United Kingdom ^{a)}	United States
1958	3 968	1 039	280	340	576	—	6 203	1 562	4 354
1961	3 691	1 121	325	380	604	—	6 121	1 506	4 160
1962	3 572	1 124	361	356	600	—	6 012	1 316	4 175
1963	3 466	1 119	383	355	600	—	5 923	1 311	4 458
1963 II	3 469	1 111	359	355	577	—	5 873	1 238	3 888
III	3 628	810	398	384	632	—	5 852	1 381	4 540
IV	3 343	1 073	378	350	593	—	5 736	1 259	4 685
V	3 484	1 187	398	345	601	—	6 016	1 272	4 919
VI	3 288	1 131	372	327	584	—	5 702	1 239	4 678
VII	3 442	1 111	385	341	576	—	5 856	1 296	4 400
VIII	3 402	1 054	389	338	598	—	5 781	1 237	4 126
IX	3 308	1 133	367	337	581	—	5 726	1 275	4 084
X	3 496	1 203	385	356	615	—	6 055	1 383	4 312
XI	3 410	1 181	372	352	593	—	5 908	1 372	4 713
XII	3 542	1 236	395	372	626	—	6 172	1 445	4 977
1964 I	3 677	1 249	392	387	614	—	6 318	1 460	5 134
II	3 414	1 167	345	355	555	—	5 836	1 339	4 409
III	3 635	1 203	391	388	627	—	6 245	1 497	4 742
IV	3 542	1 155	373	381	622	—	6 074	1 415	4 769
V	3 608	1 158	383	381	612	—	6 142	1 466	5 090
VI	3 502	1 114	360	362	616	—	5 954	1 414	4 936
VII	3 625	1 097	372	369	598	—	6 061		

Nettoerzeugung von Elektrizität
Production nette d'électricité
Produzione netta di elettricità
Nettoproduktie van elektriciteit
Output of electricity (net)

Mio kWh

Ø M	Deutschland (B.R.) a)	France	Italia	Nederland	Belgique België	Luxembourg	EWG-CEE EEG-EEC a)	United Kingdom	United States	SSSR
1958	7 859	5 148	3 724	1 093	1 043	102	18 969	8 942	60 396	19 617
1961	9 923	6 387	4 947	1 388	1 247	121	24 013	11 533	73 226	27 300
1962	10 780	6 938	5 255	1 518	1 368	121	25 980	12 634	78 588	30 775
1963	11 697	7 373	[5 762]	1 653	1 483	147	[28 115]	13 612	83 991	34 330
1963	II	11 765	7 530	[5 355]	1 664	126	[27 941]	16 169	77 123	
	III	12 549	6 844	[5 605]	1 708	123	[28 428]	14 892	81 530	
	IV	11 094	7 078	[5 364]	1 533	130	[26 659]	12 744	78 273	} [31 920]
	V	10 927	7 241	[5 877]	1 563	152	[27 159]	12 421	81 756	
	VI	9 846	6 975	[5 624]	1 376	143	[25 280]	10 361	83 665	
	VII	10 628	6 981	[5 957]	1 414	151	[26 384]	10 511	88 703	} [34 710]
	VIII	10 789	5 845	[5 297]	1 469	153	[24 877]	10 494	89 861	
	IX	11 180	7 053	[5 795]	1 579	155	[27 182]	11 670	82 892	
	X	12 803	7 901	[6 027]	1 824	154	[30 317]	13 657	84 845	} [34 623]
	XI	12 531	7 812	[5 902]	1 829	158	[29 785]	14 726	82 437	
	XII	13 069	8 644	[6 311]	1 950	170	[31 846]	17 143	90 302	
1964	I	13 594	(8 760)	[6 512]	2 032	177	[32 790]	17 701	90 642	} [40 410]
	II	12 622	(7 740)	[5 976]	1 810	156	[29 859]	16 025	84 613	
	III	12 936	(8 160)	[6 146]	1 862	168	[30 942]	16 379	87 987	
	IV	12 294	(7 930)	[5 968]	1 739	184	[29 720]	[14 174]	84 534	} [33 920]
	V	11 133	(7 440)	[5 845]	1 604	177	[27 660]	[12 147]	87 226	
	VI	11 255	(7 330)	[5 937]	1 606	156	[27 799]			
	VII		(7 010)		1 549	182				

TAB. 14

a) Revidierte Reihe: ab jetzt
einschl. Berlin (West)a) Série révisée comprenant doré-
navant Berlin-Ouesta) Serie revidata comprendente
d'ora in poi Berlino-Ovesta) Herzien reeks: voortaan met
inbegrip van Berlijn (West)a) Revised table including Berlin-
West from now on

Verarbeitung von Rohöl
Pétrole brut traité
Petrolio grezzo lavorato
Verwerking van ruwe aardolie
Crude petroleum refinery throughput

1 000 t

Ø M	Deutschland (B.R.)	France	Italia	Nederland	Belgique België	Luxembourg	EWG-CEE EEG-EEC	United Kingdom	United States
1958	1 280	2 483	2 015	1 325	542	—	7 645	2 788	.
1961	2 943	3 089	2 913	1 791	660	—	11 396	4 158	33 637
1962	3 322	3 322	3 488	2 020	705	—	12 857	4 428	34 569
1963	3 932	3 895	3 967	2 080	1 013	—	14 887	4 924	35 707
1963	II	3 397	3 270	3 828	1 004	—	—	4 192	33 975
	III	3 861	3 633		1 098	—	—	4 765	36 353
	IV	3 572	3 663	3 821	940	—	} [14 166]	4 619	33 745
	V	3 741	3 837	3 569	1 028	—		4 754	35 664
	VI	3 938	3 636	3 891	1 021	—		4 546	35 623
	VII	4 082	3 908	3 745	1 024	—	} [15 155]	4 318	36 853
	VIII	4 260	3 996	3 870	1 047	—		4 218	36 961
	IX	3 976	4 158	3 515	1 022	—		3 980	35 164
	X	4 109	4 146	3 922	1 058	—	} [16 325]	4 285	36 069
	XI	4 088	4 130	4 035	1 044	—		4 838	35 272
	XII	4 550	4 471	3 983	1 060	—		4 993	36 394
1964	I	4 617	4 435	4 227	1 088	—	} [17 163]	5 107	36 934
	II	4 340	4 277	4 249	1 090	—		4 817	34 704
	III	4 515	4 515	4 780	889	—		4 767	36 475
	IV	4 199	3 816	4 627	1 064	—	} [2 138]	4 857	34 921
	V	4 860	4 246	4 375	886	—		4 905	
	VI	4 839	4 037		992	—		4 668	
	VII	5 111	4 149						

Erzeugung von Kokerei- und Gaswerksgas
Production de gaz de cokerie et de gaz d'usine
Produzione di gas di cokeria e di gas d'officina
Produktie van cokesoven- en stadsgas
Production of gas (coke ovens and gasworks)

16

Tcal

TAB. 16

a) Ohne Nordirland. Erzeugung der Gaswerke einschl. hinzugekaufte Mengen; rund 3/4 der Gesamterzeugung

a) *Irlande du Nord non comprise. Gaz produit et acheté par les usines à gaz; environ 3/4 de la production totale*

a) *Esclusa l'Irlanda Settentrionale. Gas prodotto ed acquistato dalle officine da gas, rappresentante circa i 3/4 della produzione totale*

a) *Zonder Noord-Ierland. Het door de gasfabrieken geproduceerde en bijgekochte gas vormt ongeveer 3/4 van de totale productie*

a) Excl. Northern Ireland. Production in gas-works plus additional quantities purchased; approx. 3/4 of total production

Ø M	Deutschland (B.R.)	France	Italia	Nederland	Belgique België	Luxembourg	EWG - CEE EEG - EEC	United Kingdom a)
1958	9 318	2 642	743	1 050	1 104	8	14 865	5 941
1961	8 988	2 394	847	1 058	1 166	8	14 461	6 019
1962	8 855	2 397	931	1 038	1 178	8	14 407	6 305
1963	8 804	2 414	1 027	1 078	1 172	8	14 503	6 611
1963 I	9 973	2 928	1 063	1 358	1 314	10	16 646	9 530
II	8 929	2 804	983	1 217	1 169	8	15 110	8 260
III	9 188	2 125	1 060	1 198	1 230	9	14 810	7 877
IV	8 388	2 291	943	1 057	1 142	8	13 829	6 432
V	8 549	2 641	966	959	1 151	8	14 274	6 188
VI	7 619	2 343	908	937	1 110	8	12 925	4 982
VII	7 944	2 315	902	988	1 092	8	13 259	5 010
VIII	8 128	2 207	885	992	1 128	8	13 348	4 509
IX	8 029	2 304	938	996	1 112	8	13 387	5 240
X	9 188	2 356	1 038	1 072	1 165	8	14 827	6 193
XI	9 340	2 278	1 156	1 053	1 125	8	14 960	6 767
XII	10 269	2 375	1 249	1 114	1 162	8	16 177	8 346
1964 I	9 771	3 092	1 021	1 249	1 195	9	16 337	8 730
II	8 862	2 705	933	1 129	1 063	8	14 700	8 126
III	9 358	2 817	960	1 244	1 218	8	15 605	8 378
IV	8 895	2 529	911	1 093	1 187	8	14 623	7 210
V	8 694	2 375	940			8		
VI	8 325							
VII	8 522							

Förderung von Eisenerz (Roherz)
Extraction brute de minerai de fer
Estrazione grezza di minerale di ferro
Winning van ijzererts (ruwerts)
Production of iron ore (unworked)

17

1 000t

Ø M	Deutschland (B.R.)	France	Italia	Nederland	Belgique België	Luxembourg	EWG-CEE EEG-EEC	United Kingdom	United States	SSSR
1958	1 499	5 015	179	—	10	553	7 256	1 238	5 722	7 400
1961	1 572	5 617	172	—	9	622	7 992	1 398	6 057	9 803
1962	1 387	5 593	165	—	7	542	7 694	1 293	6 124	10 675
1963	1 075	4 873	142	—	8	583	6 681	1 263	6 125	11 417
1963 III	1 231	2 678	151	—	11	696	4 768	1 227	3 823	
IV	1 071	5 490	142	—	10	562	7 275	1 162	4 096	
V	1 130	5 660	135	—	11	558	7 493	1 527*	8 454	11 430
VI	1 002	5 168	127	—	11	498	6 805	1 084	9 068	
VII	1 032	4 619	162	—	9	695	6 517	1 279*	8 998	
VIII	1 011	3 588	166	—	10	662	5 437	998	8 936	12 000
IX	1 017	4 969	144	—	7	594	6 730	1 120	8 641	
X	1 085	5 515	150	—	4	618	7 372	1 454*	7 355	
XI	1 011	4 764	153	—	3	565	6 496	1 297	3 930	11 330
XII	881	4 842	135	—	5	544	6 407	1 287	3 621	
1964 I	1 020	5 503	131	—	6	519	7 180	1 753*	4 132	
II	1 012	5 078	118	—	5	534	6 747	1 313	4 154	11 700
III	938	5 234	122	—	6	543	6 843	1 265	4 234	
IV	945	5 652	131	—	8	537	7 273	1 680*		
V	912	5 010	118	—	5	564	6 609	1 349		12 030
VI	925	5 429	155	—	5	577	7 091	1 326		
VII	933	4 287	177	—	4	609	6 010			
VIII	952	3 479	151	—	5	558	5 145			

29

Erzeugung von Rohstahl (Blöcke und Flüssigstahl)
Production d'acier brut (lingots et moulages)
Produzione di acciaio grezzo (lingotti e getti)
Produktie van ruwstaal (ruwe blokken en vloeibaar staal voor gietwerk)
Production of crude steel (ingots and metal for casting)

1 000 t

Ø M	Deutschland (B.R.)	France	Italia	Nederland	Belgique België	Luxembourg	EWG-CEE EEG-EEC	United Kingdom	United States	SSSR
1958	2 189	1 219	537	120	501	282	4 848	1 656	6 593	4 577
1961	2 788	1 465	782	164	584	343	6 125	1 870	7 538	5 896
1962	2 714	1 436	813	174	613	334	6 084	1 735	7 598	6 359
1963	2 633	1 463	846	195	627	336	6 101	1 907	8 433	6 683
1963 III	2 700	1 428	890	200	635	328	6 182	1 761	9 311	} 6 700
IV	2 484	1 545	846	195	618	330	6 019	1 733	9 875	
V	2 695	1 588	914	207	635	343	6 381	2 195*	10 618	
VI	2 446	1 470	857	207	604	325	5 910	1 704	9 602	} 6 667
VII	2 771	1 436	854	186	589	361	6 199	1 859*	7 975	
VIII	2 707	1 088	717	177	627	332	5 647	1 584	7 245	
IX	2 589	1 507	850	212	628	338	6 122	1 942	7 300	} 6 867
X	2 870	1 622	894	210	696	348	6 640	2 521*	7 850	
XI	2 709	1 450	838	195	630	337	6 159	2 036	7 854	
XII	2 578	1 528	808	211	662	333	6 120	1 892	8 100	} 6 967
1964 I	3 012	1 631	843	226	705	356	6 772	2 231*	8 804	
II	2 933	1 561	834	213	681	357	6 579	2 094	8 767	
III	2 984	1 651	821	219	722	375	6 773	2 142	9 702	} 7 000
IV	3 175	1 730	727	229	758	402	7 021	2 681*	9 761	
V	2 893	1 646	795	220	677	372	6 603	2 089	10 223	
VI	3 134	1 731	758	208	745	389	6 965	2 074	9 414	} 2 170*
VII	3 304	1 562	815	187	663	396	6 927	2 170*		
VIII	3 242	1 185	610	208	659	365	6 269			

Erzeugung von Roheisen
Production de fonte brute
Produzione di ghisa grezza
Produktie van ruwijzer
Production of pig iron

1 000 t

Ø M	Deutschland (B.R.)	France	Italia	Nederland	Belgique België	Luxembourg	EWG-CEE EEG-EEC	United Kingdom	United States	SSSR
1958	1 645	996	176	76	460	273	3 626	1 098	4 367	3 300
1961	2 119	1 200	258	121	538	315	4 551	1 249	4 936	4 241
1962	2 021	1 163	299	131	564	299	4 476	1 159	5 012	4 605
1963	1 909	1 191	314	142	580	297	4 434	1 235	5 472	4 908
1963 III	1 953	1 141	302	144	592	285	4 417	1 093	5 884	} 4 867
IV	1 805	1 233	307	134	563	283	4 325	1 119	6 154	
V	1 958	1 295	333	140	583	305	4 614	1 404*	6 755	
VI	1 801	1 226	337	147	570	292	4 373	1 108	6 313	} 4 967
VII	1 976	1 214	342	146	553	311	4 541	1 351*	5 471	
VIII	1 929	912	333	139	575	293	4 181	1 073	4 839	
IX	1 883	1 217	302	161	584	303	4 449	1 187	4 743	} 5 033
X	2 050	1 298	315	154	627	307	4 752	1 594*	5 058	
XI	1 916	1 188	298	136	590	302	4 430	1 331	5 092	
XII	1 888	1 259	309	162	622	303	4 542	1 263	5 395	} 5 100
1964 I	2 079	1 305	307	165	646	318	4 820	1 456*	5 751	
II	2 072	1 236	289	164	631	307	4 698	1 306	5 672	
III	2 175	1 348	265	174	681	335	4 977	1 349	6 314	} 5 100
IV	2 210	1 349	249	183	686	363	5 039	1 736*	6 366	
V	2 172	1 332	278	148	648	349	4 928	1 363	6 780	
VI	2 281	1 355	261	134	697	362	5 089	1 357	6 456	} 1 611*
VII	2 397	1 263	286	134	641	372	5 093	1 611*		
VIII	2 390	1 005	305	162	617	345	4 824			

Erzeugung von Wollgarnen ^{a)}
Production de filés de laine ^{a)}
Produzione di filati di lana ^{a)}
Produktie van wollen garens ^{a)}
Production of woollen yarn ^{a)}

1 000 t

TAB. 20

- a) Rein und gemischt mit Zellwolle oder synthetischen Fasern
 b) Ab Januar 1964 einschl. Berlin (West)
 c) Einschl. Absatz von Kammgarn
- a) *Filets de laine pure et en mélange avec de la fibrane ou des fibres synthétiques*
 b) *A partir de janvier 1964 y compris Berlin-Ouest*
 c) *Y compris les ventes de laine peignée*
- a) Puri e misti a fibre artificiali o sintetiche
 b) A partire da gennaio 1964 compreso Berlino-Ovest
 c) Inclusa la forniture di lana pettinata
- a) *Zuiver en gemengd met rayonvezels of synthetische vezels*
 b) *Vanaf januari 1964 inclusief Berlijn (West)*
 c) *Met inbegrip van de levering van kammgarn*
- a) Pure or mixed with man-made fibres
 b) From January 1964 incl. West Berlin
 c) Incl. deliveries of worsted yarn

Ø M	Deutschland (B.R.) ^{b)}	France	Italia	Nederland	Belgique België	Luxembourg	EWG - CEE EEG - EEC	United Kingdom ^{c)}	United States	
1958	8,9	11,2	11,3	1,8	3,2	—	36,4	18,7	24,5	
1961	9,5	12,3	16,3	2,0	4,5	—	44,6	19,9	26,5	
1962	9,5	12,1	17,0	2,0	4,9	—	45,5	19,6	27,9	
1963	9,6	13,2	17,3	2,1	5,4	—	47,6	21,0	27,4	
1963	II	9,2	13,4	16,6	2,1	5,1	—	46,4	27,8	
	III	10,1	13,6	16,9	2,2	5,3	—	48,1	28,1	
	IV	9,8	14,1	17,2	2,1	5,2	—	48,4	32,7*	
	V	10,2	14,9	18,0	2,3	5,6	—	51,0	27,6	
	VI	8,5	14,1	16,8	1,9	5,2	—	46,5	26,6	
	VII	9,7	18,6	19,6	2,0	3,9	—	83,0	19,2	26,7*
	VIII	8,6		13,0	2,2	5,4	—			26,6
IX	9,9	14,5	17,8	2,2	5,7	—	50,1	25,4		
1964	X	11,2	15,5	19,2	2,4	6,3	—	54,6	30,1*	
	XI	9,9	13,6	18,0	2,2	5,4	—	49,1	23,8	
	XII	8,1	13,0	16,6	2,1	5,7	—	45,5	23,1	
1964	I	10,0	14,4	16,6	2,3	5,9	—	49,2	30,5*	
	II	9,7	14,4	18,6	1,9	5,6	—	50,2	25,6	
	III	9,8	14,4	18,5	2,1	5,5	—	50,3	24,9	
1964	IV	11,1	15,0	19,8	2,2	5,9	—	54,0	29,7*	
	V	8,7	12,8		2,0	4,9	—		24,9	
	VI	10,2			2,0		—			
1964	VII	10,0			1,7		—			

TAB. 21

- a) Rein und gemischt mit Zellwolle oder synthetischen Fasern
 b) Ab Januar 1964 einschl. Berlin (West)
 c) Ohne Saarland
 d) Ab Januar 1962 ohne Vigognegarne (monatlich ca. 1 000 t)
- a) *Filets de coton pur et en mélange avec de la fibrane ou des fibres synthétiques*
 b) *A partir de janvier 1964 y compris Berlin-Ouest*
 c) *Sarre non comprise*
 d) *Les filés de vigogne non compris à compter de janvier 1962 (env. 1 000 t par mois)*
- a) Puri e misti a fibre artificiali o sintetiche
 b) A partire da gennaio 1964 compreso Berlino-Ovest
 c) Non compresa la Saar
 d) Filati di vigogna esclusi a decorrere dal gennaio 1962 (circa 1 000 t al mese)
- a) *Zuiver en gemengd met rayonvezels of synthetische vezels*
 b) *Vanaf januari 1964 inclusief Berlijn (West)*
 c) *Zonder Saarland*
 d) *Vanaf januari 1962 zonder schlauchcopparens (ca 1 000 ton per maand)*
- a) Pure and mixed with man-made fibres
 b) From January 1964 incl. West Berlin
 c) Excl. the Saar
 d) From January 1962, excl. vicuna yarns (approx. 1 000 t per month)

Erzeugung von Baumwollgarnen ^{a)}
Production de filés de coton ^{a)}
Produzione di filati di cotone ^{a)}
Produktie van katoenen garens ^{a)}
Production of cotton yarn ^{a)}

1 000 t

Ø M	Deutschland (B.R.) ^{b)}	France ^{d)}	Italia	Nederland	Belgique België	Luxembourg	EWG - CEE EEG - EEC	United Kingdom	
1958	32,7 ^{c)}	25,7	16,6	5,7	7,6	—	88,3	29,6	
1961	33,6	26,2	19,9	6,4	9,4	—	95,5	26,0	
1962	31,9	23,7	20,8	6,0	8,9	—	91,3	23,1	
1963	31,1	23,8	21,0	6,1	9,1	—	91,1	23,3	
1963	II	30,1	24,5	21,0	5,9	9,2	—	90,7	22,5
	III	33,2	25,2	21,2	6,2	9,3	—	95,1	22,7
	IV	31,6	25,6	21,5	6,1	11,4	—	96,2	20,4
	V	33,8	26,2	22,3	6,3	9,0	—	97,6	29,1*
	VI	27,3	24,2	19,8	5,1	8,6	—	85,0	19,1
	VII	29,9	31,7	22,9	5,1	8,2	—	147,7	21,3*
	VIII	23,9		11,4	6,2	8,4	—		21,9
IX	32,1	25,4	22,1	6,2	9,1	—	94,9	21,0	
1964	X	36,6	28,4	24,5	6,9	9,4	—	105,8	29,4*
	XI	32,5	24,2	21,6	6,3	9,0	—	93,6	23,9
	XII	28,6	24,7	19,6	5,9	9,1	—	87,9	20,9
	I	34,7	27,1	20,0	6,5	9,5	—	97,8	28,8*
	II	32,3	25,6	22,4	6,3	9,5	—	96,1	23,8
	III	32,3	25,6	22,5	6,6	9,6	—	96,6	27,3
1964	IV	35,5	27,8	24,2	6,5	11,7	—	105,7	24,1
	V	28,1	23,6	20,3	5,9	8,2	—	86,1	23,8*
	VI	33,5	27,7		6,1		—		23,8
1964	VII	31,4			5,0		—		

Erzeugung von Reyon ^{a)}
Production de rayonne ^{a)}
Produzione di raion ^{a)}
Produktie van rayonarens ^{a)}
Rayon production ^{a)}

1 000 t

Ø M	Deutschland (B.R.) ^{b)}	France	Italia	Nederland	Belgique België	Luxembourg	EWG - CEE EEG - EEC	United Kingdom ^{c)}	United States	
1958	5,41	4,69	5,13	2,63	0,86	—	18,72	7,24	24,0	
1961	6,29	4,71	6,98	2,83	1,10	—	21,91	9,90	24,3	
1962	6,48	4,83	7,32	2,70	1,08	—	22,41	11,00	27,4	
1963	6,55	4,88	7,41	2,79	1,11	—	22,74	12,48	26,8	
1963	II	6,10	4,90	6,88	2,55	1,02	—	21,45	10,75	24,4
	III	7,09	5,13	7,61	2,69	1,08	—	23,60	12,27	25,9
	IV	6,44	5,17	7,58	2,73	1,13	—	23,05	11,85	26,7
	V	6,88	5,39	7,58	2,87	1,13	—	23,85	13,07	27,0
	VI	5,59	5,15	7,31	2,50	1,13	—	21,68	12,54	25,3
	VII	6,97	4,71	7,70	2,98	1,09	—	23,45	12,88	26,2
	VIII	6,69	2,07	6,73	2,84	1,15	—	19,48	11,32	26,9
	IX	6,34	5,07	7,08	2,81	1,13	—	22,43	12,31	27,0
	X	7,09	5,53	7,86	3,27	1,22	—	24,97	14,05	28,8
	XI	6,61	5,00	7,45	3,03	1,18	—	23,27	13,36	28,5
	XII	6,09	5,12	7,38	2,66	1,07	—	22,32	13,64	28,5
	1964	I	6,48	5,48	7,95	2,97	1,19	—	24,07	14,74
II		6,22	5,25	7,61	2,98	1,07	—	23,13	13,74	26,8
III		6,21	5,41	7,87	2,99	1,17	—	23,65	13,89	29,4
IV		6,79	5,41	8,13	3,24	1,31	—	24,88	14,11	28,5
V		5,78	5,14	8,02	2,85	1,14	—	22,93	14,63	28,4
VI		6,57	5,39	7,93	3,28	1,16	—	24,33	13,84	29,3
VII		6,87			3,20					

TAB. 22

- a) Ohne Abfälle
b) Ab Januar 1964 einschl. Berlin (West)
c) Einschl. synthetische Fäden
- a) Déchets non compris
b) A partir de janvier 1964 y compris Berlin-Ouest
c) Fils synthétiques compris
- a) Esclusi i cascami
b) A partire de gennaio 1964 compreso Berlino-Ovest
c) Compresi i fili sintetici
- a) Zonder afval
b) Vanaf januari 1964 inclusief Berlin (West)
c) Met inbegrip van synthetische garens
- a) Escl. waste
b) From January 1964 incl. West Berlin
c) Incl. man-made fibres

Erzeugung von Zellwolle ^{a)}
Production de fibranne ^{a)}
Produzione di fiocco ^{a)}
Produktie van rayonvezels ^{a)}
Production of staple fibres ^{a)}

1 000 t

Ø M	Deutschland (B.R.) ^{b)}	France	Italia	Nederland	Belgique België	Luxem- bourg	EWG-CEE EEG-EEC	United Kingdom ^{c)}	United States ^{d)}	
1958	11,55	5,82	6,33	1,02	1,39	—	26,11	8,72	12,2	
1961	12,92	5,61	7,46	1,24	1,71	—	28,94	11,55	15,1	
1962	13,88	5,61	8,50	1,16	1,90	—	31,06	12,71	20,6	
1963	15,55	6,96	9,26	1,41	1,90	—	35,08	14,70	21,9	
1963	II	14,24	6,29	8,27	1,58	1,68	—	32,06	13,67	19,9
	III	16,27	7,15	9,02	1,28	1,72	—	35,44	15,15	20,7
	IV	15,37	7,46	9,17	1,34	1,98	—	35,32	14,28	21,1
	V	16,42	7,87	9,63	1,53	2,05	—	37,50	15,06	22,2
	VI	15,05	7,47	8,31	1,19	1,91	—	33,93	13,96	20,7
	VII	13,36	4,53	8,89	1,25	1,40	—	29,43	14,48	22,2
	VIII	14,61	4,84	9,68	1,30	1,99	—	32,42	12,19	22,0
	IX	15,91	7,92	9,44	1,10	2,01	—	36,38	14,58	22,1
	X	16,91	8,01	9,90	2,16	2,04	—	39,02	15,94	23,9
	XI	16,76	7,53	9,94	1,31	1,99	—	37,53	15,87	21,5
	XII	16,75	7,86	9,72	1,41	2,04	—	37,78	16,80	23,9
	1964	I	18,50	7,87	10,52	1,44	2,19	—	40,52	16,87
II		18,00	7,44	9,50	1,40	2,16	—	38,50	15,84	22,9
III		18,44	8,25	10,39	1,59	2,28	—	40,95	17,14	25,0
IV		18,08	7,83	10,36	1,41	1,97	—	39,65	16,24	23,9
V		18,05	8,29	10,58	1,29	2,17	—	40,38	16,85	20,6
VI		18,62	8,43	10,53	1,64	2,12	—	41,34	16,50	
VII		15,82			1,65					

TAB. 23

- a) Ohne Abfälle
b) Ab Januar 1964 einschl. Berlin (West)
c) Einschl. synthetische Fasern
d) Ohne Azetat-Fasern
- a) Déchets non compris
b) A partir de janvier 1964 y compris Berlin-Ouest
c) Fibres synthétiques comprises
d) Fibranne d'acétate non comprise
- a) Esclusi i cascami
b) A partire da gennaio 1964 compreso Berlino-Ovest
c) Compresse le fibre sintetiche
d) Escluse le fibre all'acetato
- a) Zonder afval
b) Vanaf januari 1964 inclusief Berlin (West)
c) Met inbegrip van synthetische vezels
d) Zonder acetaatvezels
- a) Excl. waste
b) From January 1964 incl. West Berlin
c) Incl. man-made fibres
d) Excl. acetate fibres

Erzeugung von Schwefelsäure
Production d'acide sulfurique
Produzione di acido solforico
Produkție van zwavelzuur
Production of sulphuric acid

24

1 000 t H₂SO₄

TAB. 24, 25

- a) Ab Januar 1964 einschl. Berlin (West)
 a) A partir de janvier 1964 y compris Berlin-Ouest
 a) A partire da gennaio 1964 compreso Berlino-Ovest
 a) Vanaf januari 1964 inclusief Berlijn (West)
 a) From January 1964 incl. West Berlin

Ø M	Deutschland (B.R.) a)	France	Italia	Nederland	Belgique Belgie	Luxembourg	EWG-CEE EEG-EEC	United Kingdom	United States	SSSR	
1958	243,1	148,8	169,2	63,4	90,6	—	715,1	189,8	1 205,8	400	
1961	258,6	179,2	203,8	68,9	112,5	—	823,0	225,3	1 349,7	477	
1962	258,4	184,5	213,3	68,2	102,7	—	827,1	231,2	1 489,4	511	
1963	275,9	194,2	226,0	61,7	103,0	—	860,8	243,9	1 582,8	574	
1963	II	244,1	177,4	201,0	56,3	72,4	—	751	230,8	1 418,3	567
	III	274,2	181,2	244,0	57,0	98,9	—	855	256,4	1 597,9	
1963	IV	266,5	187,3	231,4	57,3	97,3	—	840	240,2	1 603,7	567
	V	277,6	199,7	231,3	62,8	108,9	—	880	231,9	1 694,3	
1963	VI	277,0	193,9	214,1	57,3	102,1	—	844	245,5	1 514,0	533
	VII	286,5	187,6	222,7	61,0	108,2	—	866	245,1	1 448,8	
1963	VIII	287,1	171,7	227,2	66,1	111,2	—	863	222,9	1 530,7	533
	IX	269,0	193,4	229,6	59,9	108,6	—	861	226,5	1 507,9	
1963	X	290,2	215,2	227,4	68,6	109,0	—	910	272,7	1 666,2	629
	XI	280,0	206,9	230,8	65,5	109,7	—	893	247,1	1 622,4	
1963	XII	294,1	216,7	230,6	70,8	117,0	—	929	270,2	1 681,1	629
1964	I	297,5	212,0	233,4	86,7	104,5	—	934	260,5	1 695,0	630
	II	277,4	205,8	199,2	78,4	78,9	—	840	242,1	1 681,6	
1964	III	305,6	220,7	222,3	84,4	82,6	—	916	274,3	1 799,4	630
1964	IV	287,0	221,2	228,2	76,2	106,4	—	919	254,8	1 829,1	622
	V	297,2	234,9	232,1	78,7	—	—	—	260,2	1 797,0	
1964	VI	292,7	215,5	222,7	—	—	—	—	273,5	1 686,5	622
1964	VII	299,1	—	—	—	—	—	—	—	—	—

Erzeugung von Ätznatron und Natronlauge
Production de soude caustique
Produzione di soda caustica
Produkție van natriumhydroxyde
Production of caustic soda

25

1 000 t NaOH

Ø M	Deutschland (B.R.) a)	France	Italia	Nederland	Belgique Belgie	Luxembourg	EWG-CEE EEG-EEC	United States	SSSR
1958	53,0	41,2	22,9	[5,8]	(2,7)	—	[126]	306,5	54,4
1961	67,6	49,6	44,0	[9,1]	(4,2)	—	[175]	371,5	74,8
1962	75,0	49,0	43,3	[10,4]	(4,1)	—	[182]	411,5	80,1
1963	87,4	53,4	47,2	.	.	—	.	430,6	87,4
1963	II	78,4	43,9	39,7	.	—	.	387,3	85,7
	III	89,4	42,6	44,5	.	—	.	433,7	
1963	IV	87,7	49,3	47,6	.	—	.	420,0	85,7
	V	86,4	57,7	47,1	.	—	.	430,5	
1963	VI	88,0	55,5	46,5	.	—	.	429,6	85,7
1963	VII	90,3	55,7	48,6	.	—	.	432,5	87,7
	VIII	87,8	53,5	45,5	.	—	.	449,5	
1963	IX	87,3	56,8	49,5	.	—	.	428,6	87,7
1963	X	90,1	56,8	49,1	.	—	.	451,6	92,7
	XI	90,0	59,0	49,9	.	—	.	442,6	
1963	XII	91,4	63,1	53,3	.	—	.	451,1	92,7
1964	I	93,3	62,5	56,5	.	—	.	444,7	92,3
	II	88,7	57,9	37,8	.	—	.	439,3	
1964	III	91,6	63,2	50,5	.	—	.	466,6	92,3
1964	IV	90,2	64,7	53,0	.	—	.	460,2	93,3
	V	94,6	63,8	56,1	.	—	.	484,8	
1964	VI	90,6	56,2	54,0	.	—	.	456,9	93,3
1964	VII	94,5	—	—	—	—	—	—	—

Erzeugung von Syntheseammoniak (Stickstoffgehalt)
Production d'ammoniaque (azote contenu)
Produzione di ammoniaca (azoto contenuto)
Produktie van ammoniak (stikstofgehalte)
Production of synthetic ammonia (nitrogen content)

1 000 t N

Ø M	Deutschland (B.R.) a)	France	Italia	Nederland	Belgique België	Luxembourg	EWG - CEE EEG - EEC	United States
1958	93,4	49,4	41,8	29,0	22,9	—	236,5	238,4
1961	106,4	71,9	63,2	(34,1)	23,0	—	299,5	324,0
1962	111,0	77,0	67,9	(34,1)	23,4	—	314,3	359,6
1963	117,4	78,0	70,7	.	26,2	—	.	413,5
1963	II	96,5	72,6	60,7	22,9	—	.	374,5
	III	118,1	28,9	72,6	26,0	—	.	426,6
	IV	119,4	71,0	70,9	.	26,8	—	428,6
	V	123,5	91,4	68,7	.	26,9	—	446,5
	VI	115,4	86,5	71,4	.	21,7	—	419,9
	VII	119,5	80,8	70,7	.	26,6	—	401,2
	VIII	120,9	82,9	73,4	.	27,9	—	394,5
	IX	119,4	83,3	68,7	.	24,3	—	394,5
	X	122,9	83,7	71,9	.	29,6	—	409,5
	XI	122,3	87,6	72,4	.	29,5	—	438,2
	XII	123,8	90,4	74,6	.	27,6	—	453,6
	1964	I	125,3	94,9	73,1	.	31,4	—
II		122,6	87,8	59,7	.	14,0	—	435,9
III		132,0	98,9	74,8	.	30,5	—	485,9
IV		132,4	98,3	71,7	.	32,1	—	475,4
V		132,5	103,3	68,0	.	32,9	—	492,5
VI		124,9	95,2	73,3	.	30,6	—	475,4
VII		128,1	—	.

TAB. 24, 25

a) Ab Januar 1964 einschl. Berlin (West)

a) A partir de Janvier 1964 y compris Berlin-Ouest

a) A partire da gennaio 1964 compreso Berlino-Ovest

a) Vanaf Januari 1964 inclusief Berlijn (West)

a) From January 1964 incl. West-Berlin

Erzeugung von Stickstoffdüngemitteln (Stickstoffgehalt)
Production d'engrais azotés (azote contenu)
Produzione di concimi azotati (azoto contenuto)
Produktie van stikstofhoudende kunstmest (stikstofgehalte)
Production of nitrogenous fertilizers (nitrogen content)

1 000 t N

Ø M	Deutschland (B.R.) a)	France	Italia	Nederland	Belgique België	Luxembourg	EWG - CEE EEG - EEC	United Kingdom	
1958	89,8	42,7	39,6	32,2	22,1	—	226,4	28,5	
1961	95,2	61,0	56,0	34,2	21,7	—	268,1	38,6	
1962	97,8	66,3	59,4	34,7	21,2	—	279,3	39,2	
1963	101,7	67,4	62,5	35,1	22,4	—	289,1	.	
1963	II	84,0	.	53,6	30,8	19,8	—	.	43,9
	III	100,7	27,0	61,3	34,8	23,0	—	246,8	47,8
	IV	95,7	56,9	60,2	34,6	22,3	—	269,7	46,3
	V	105,5	78,0	58,7	31,7	23,4	—	297,3	47,1
	VI	103,7	72,6	63,3	35,2	21,3	—	296,1	43,9
	VII	103,6	71,6	63,4	35,5	22,6	—	296,7	41,6
	VIII	108,8	75,9	64,0	35,7	24,3	—	308,7	44,5
	IX	104,8	73,6	62,5	34,7	20,5	—	296,1	37,9
	X	106,7	71,7	69,6	38,4	24,5	—	310,9	49,4
	XI	105,1	76,8	65,2	34,0	21,4	—	302,5	47,3
	XII	107,6	79,4	69,7	40,3	24,4	—	321,4	48,2
	1964	I	105,8	85,3	66,9	40,1	17,5	—	315,6
II		102,0	78,2	52,5	32,5	10,9	—	276,1	49,3
III		107,7	85,2	64,8	38,0	24,3	—	320,0	52,5
IV		102,7	82,9	61,9	37,7	24,5	—	309,7	45,0
V		108,5	91,4	58,6	.	25,6	—	.	48,1
VI		105,1	.	66,0	.	22,8	—	.	46,6
VII		106,8	—	.	.

Erzeugung von Superphosphaten
Production de superphosphate
Produzione di superfosfati
Produktie van superfosfaat
Production of superphosphates

28

1 000 t P.O.

TAB. 28, 29

- a) Ab Januar 1964 einschl. Berlin (West)
 b) Einschl. der zur Erzeugung von Komplexdüngemitteln bestimmten Mengen
 c) 1958/59, 1960/61, 1961/62 und 1962/63
 d) Die Monatszahlen enthalten auch die anderen Phosphatdüngemittel
- a) A partir de Janvier 1964 y compris Berlin-Ouest
 b) Y compris les quantités réemployées pour la production d'engrais complexes
 c) 1958/59, 1960/61, 1961/62 et 1962/63
 d) Les chiffres mensuels comprennent aussi les autres engrais phosphatés
- a) A partire de gennaio 1964 compreso Berlino-Ovest
 b) Comprese le quantità riutilizzate per la produzione di fertilizzanti complessi
 c) 1958/59, 1960/61, 1961/62 e 1962/63
 d) I dati mensili comprendono anche gli altri fertilizzanti fosfatici
- a) Vanaf Januari 1964 inclusief Berlijn (West)
 b) Met inbegrip van de voor de produktie van samengestelde meststoffen opnieuw gebruikte hoeveelheden
 c) 1958/59, 1960/61, 1961/62 en 1962/63
 d) De maandcijfers omvatten tevens de overige fosfaatmeststoffen
- a) From January 1964 incl. West Berlin
 b) Incl. amounts used in production of compound fertilizers
 c) 1958/59, 1960/61, 1961/62 and 1962/63
 d) The monthly figures include the other phosphate fertilizers

Ø M	Deutschland (B.R.) a)	France	Italia b)	Nederland	Belgique België	Luxembourg	EWG - CEE EEG - EEC	United Kingdom	United States d)
1958	6,4	22,8	28,6	9,5 c)	3,6 c)	—	70,9	12,9	183,2
1961	4,4	27,2	25,4	14,4 c)	5,4 c)	—	76,8	11,1	207,7
1962	4,3	30,1	23,4	10,9 c)	6,7 c)	—	74,4	10,4	210,5
1963	4,5	31,3	24,4	9,1 c)	6,9 c)	—	76,2		235,0
1963	II	4,3	28,4	22,4	.	—	.	8,6	224,1
	III	5,0	32,4	23,5	.	—	.	8,9	245,9
	IV	4,0	29,9	24,1	.	—	.	10,7	271,2
	V	4,5	31,0	24,3	.	—	.	12,1	263,1
	VI	3,7	31,1	22,6	.	—	.	6,5	210,5
	VII	4,7	31,8	24,2	.	—	.	7,5	180,5
	VIII	4,7	33,1	24,5	.	—	.	6,5	215,0
	IX	4,9	30,4	24,4	.	—	.	6,9	215,0
	X	4,3	33,9	27,8	.	—	.	9,7	255,8
	XI	4,3	30,0	26,3	.	—	.	9,1	244,9
	XII	4,8	31,1	25,0	.	—	.	7,8	261,3
	1964	I	6,5	31,5	25,1	.	—	.	9,0
II		5,1	30,4	20,7	.	—	.	8,2	296,7
III		7,4	32,5	24,4	.	—	.	10,3	304,8
IV		6,3	35,2	23,3	.	—	.	11,2	305,7
V		6,9	35,9	20,5	.	—	.	8,4	278,5
VI		5,2		19,4	.	—	.		247,7
VII		5,2			.	—	.		

Erzeugung von Aluminium (Neumetall)
Production d'aluminium (métal neuf)
Produzione di alluminio (metallo nuovo)
Produktie van aluminium (nieuw metaal)
Production of aluminium (primary metal)

29

1 000 t

Ø M	Deutschland (B.R.) a)	France	Italia	Nederland	Belgique België	Luxembourg	EWG - CEE EEG - EEC	United Kingdom	United States
1958	11,4	14,1	5,3	—	—	—	30,8	2,2	118,4
1961	14,4	23,3	6,9	—	—	—	44,6	2,7	144,0
1962	14,8	24,5	6,8	—	—	—	46,1	2,9	160,1
1963	17,4	24,9	7,6	—	—	—	49,9	2,6	174,8
1963	II	14,4	22,3	6,3	—	—	43,0	2,7	147,9
	III	15,9	24,0	6,4	—	—	46,3	1,9	164,7
	IV	17,8	23,5	7,0	—	—	48,3	1,9	164,5
	V	18,7	24,9	8,3	—	—	51,9	2,1	175,0
	VI	18,1	24,5	8,1	—	—	50,7	2,4	174,6
	VII	18,9	25,3	8,3	—	—	52,5	2,7	182,7
	VIII	19,0	25,7	8,2	—	—	52,9	2,6	184,2
	IX	18,2	25,5	7,9	—	—	51,6	2,5	179,1
	X	18,4	26,0	8,1	—	—	52,5	2,8	186,1
	XI	16,8	24,8	7,4	—	—	49,0	3,1	182,4
	XII	16,0	27,0	8,2	—	—	51,2	3,0	189,7
	1964	I	16,3	26,6	8,3	—	—	51,2	3,2
II		15,2	24,8	7,7	—	—	47,7	3,0	181,6
III		16,3	25,8	9,1	—	—	51,2	2,7	194,3
IV		18,1	25,0	9,1	—	—	52,2	2,2	189,0
V		19,6	26,5	9,2	—	—	55,3	1,8	194,7
VI		18,8	25,7	9,3	—	—	53,8	2,1	184,8
VII		19,5			—	—			

**Erzeugung von Zement
Production de ciment
Produzione di cemento
Produktie van cement
Production of cement**

1 000 t

Ø M	Deutschland (B.R.) a)	France b)	Italia b)	Nederland	Belgique Belgîe	Luxembourg	EWG-CEE EEG-EEC	United Kingdom	United States c)	SSSR
1958	1 644	1 136	1 050	114	338	16	4 298	988	4 425	2 776
1961	2 262	1 307	1 503	159	396	19	5 646	1 198	4 596	4 242
1962	2 383	1 404	1 680	168	399		(6 050)	1 188	4 780	4 775
1963	2 435	1 505	1 841	173	392		(6 365)	1 171	5 021	5 080
1963 II	350	666	1 015	27	81		(2 150)	503	2 516	
III	1 833	1 423	1 841	147	315		(5 580)	1 230*	3 671	
IV	2 966	1 711	1 917	202	464		(7 280)	1 199	5 000	} 5 130
V	3 403	1 821	2 114	243	525		(8 125)	1 318	5 883	
VI	2 968	1 775	2 044	212	504		(7 520)	1 636*	5 968	
VII	3 381	1 845	2 210	182	473		(8 110)	1 262	6 277	} 5 130
VIII	3 244	1 710	2 138	215	475		(7 800)	1 436*	6 387	
IX	3 195	1 741	2 071	240	494		(7 760)	1 269	5 915	
X	3 268	1 806	2 161	246	510		(8 010)	1 288	6 246	} 5 100
XI	2 917	1 571	1 947	222	445		(7 120)	1 500*	5 181	
XII	1 328	1 333	1 581	121	315		(4 700)	1 089	4 092	
1964 I	1 063	1 185	1 438	160	291		(4 160)	987	3 229	} 5 033
II	1 713	1 516	1 744	214	405		(5 610)	1 169	3 365	
III	2 199	1 814	1 958	222	457		(6 670)	1 526*	4 212	
IV	3 378	1 927	2 074	268	529		(8 200)	1 630*	5 030	} 5 400
V	3 322	1 973	2 239	262	559		(8 370)	1 379	5 870	
VI	3 496	1 981	2 082	275	520		(8 370)	1 385	6 171	
VII	3 691			196	516			1 716		

TAB. 30

- a) Einschl. zementähnliche Bindemittel. Ab Januar 1964 einschl. Berlin (West)
b) Einschl. Wasserbindemittel
c) Nur Portlandcement
- a) Y compris certains autres liants. A partir de janvier 1964 y compris Berlin-Ouest
b) Y compris des liants hydrauliques
c) Ciment de Portland uniquement
- a) Compresi alcuni agglomerati. A partire da gennaio 1964 compreso Berlino-Ovest
b) Compresi gli agglomerati idraulici
c) Soltanto cemento Portland
- a) Met inbegrip van op cement gelijkende bindmiddelen. Vanaf januari 1964 inclusief Berlijn (West)
b) Met inbegrip van waterbindmiddelen
c) Uitsluitend Portlandcement
- a) Incl. binding agents similar to cement. From January 1964 incl. West Berlin
b) Incl. binding agents based on the use of water
c) Portland cement only

**Erzeugung von Mauerziegeln
Production de briques de construction
Produzione di mattoni
Produktie van metselstenen
Production of bricks**

Mio

Ø M	Deutschland (B.R.) a)	France	Italia	Nederland	Belgique Belgîe	Luxembourg	EWG-CEE EEG-EEC	United Kingdom b)
1958	456,7	166,7	256,0	126,4	171,4		[0]	1 171
1961	526,0	178,3	332,7	131,5	177,3		[0]	1 346
1962	527,3	194,0	351,2	131,8	171,4		[0]	1 376
1963	494,5	213,0	372,0	132,5	157,3		[0]	1 369
1963 II	157,9	175,7	157,3	117,7	72,5			681
III	334,6	192,2	231,9	118,9	87,3			965
IV	487,5	199,0	347,1	117,1	131,0			1 282
V	621,6	209,9	449,7	134,0	187,4			1 603
VI	578,5	217,2	490,4	126,1	190,0			1 602
VII	678,6	226,1	549,0	135,0	200,2			1 789
VIII	644,5	219,2	530,2	133,4	197,2			1 725
IX	612,1	229,7	478,7	134,5	195,6			1 651
X	637,1	240,7	441,3	154,6	213,2			1 687
XI	565,4	230,7	354,5	144,1	169,2			1 464
XII	425,2	229,4	269,6	144,6	139,7			1 209
1964 I	278,4	235,9	229	152,9	116,4			1 013
II	277,2	236,5	235	138,0	101,3			988
III	394,8	239,6	282	138,8	101,0			1 156
IV	556,0	245,9	390	135,8	142,0			1 468
V	540,0	240,1		132,6	173,1			
VI	613,0	252,7		145,9				
VII	649,0			140,4				

TAB. 31

- a) Ab Januar 1964 einschl. Berlin (West)
b) Ohne Nordirland
- a) A partir de janvier 1964 y compris Berlin-Ouest
b) Irlande du Nord non comprise
- a) A partire da gennaio 1964 compreso Berlino-Ovest
b) Esclusa l'Irlanda Settentrionale
- a) Vanaf januari 1964 inclusief Berlijn (West)
b) Zonder Noord-Ierland
- a) From January 1964 incl. West Berlin
b) Excl. Northern Ireland

Erzeugung von Personen- und Kombinationskraftwagen
Production de voitures particulières et commerciales
Produzione di automobili per uso privato e commerciale
Produktie van personen- en combinatieauto's
Motor-vehicle production (passenger vehicles)

32

TAB. 32

- a) Ab Januar 1964 einschl Berlin (West)
 b) Absatz der Fabriken
 a) *A partir de janvier 1964 y compris Berlin-Ouest*
 b) *Ventes des usines*
 a) *A partire da gennaio 1964 compreso Berlino-Ovest*
 b) *Vendite effettuate dalle fabbriche*
 a) *Vanaf Januari 1964 inclusief Berlijn (West)*
 b) *Afzet van de fabrieken*
 a) *From January 1964 incl. West Berlin*
 b) *Factory sales*

Ø M	Deutschland (B.R.) a)	France	Italia	Nederland	Belgique België	Luxembourg	EWG-CEE EEG-EEC	United Kingdom	United States b)	SSSR
1958	108 905	80 750	30 781	—	—	—	220 436	87 629	354 818	10 183
1961	158 665	88 633	57 806	1 121	—	—	306 225	83 664	461 900	12 417
1962	175 764	111 694	73 151	1 964	—	—	362 573	104 119	577 800	13 825
1963	201 176	126 736	92 108	1 414	—	—	421 429	133 995	636 500	
1963	II	165 615	123 469	81 920	1 233	—	372 237	121 872	607 900	
	III	221 408	130 005	89 590	1 200	—	442 200	155 118*	654 100	
a)	IV	214 138	137 224	91 753	1 149	—	444 264	120 917	689 200	
	V	224 225	144 214	102 733	1 273	—	472 432	134 902	711 800	
	VI	197 018	132 463	95 249	1 148	—	425 841	165 077*	687 500	
b)	VII	175 372	126 821	115 272	1 346	—	418 811	94 101	660 900	
	VIII	168 943	34 518	39 329	1 291	—	244 081	103 664	167 800	
	IX	217 029	133 711	105 762	631	—	457 133	168 464*	481 800	
X)	X	239 882	152 823	112 815	2 984	—	508 504	140 937	804 000	
	XI	221 983	127 237	88 726	1 809	—	439 755	143 566	748 500	
	XII	174 932	136 040	90 127	1 671	—	402 770	154 108*	754 000	
1964	I	236 362	146 118	100 601	1 985	—	485 066	185 349	726 200	
	II	227 528	131 846	102 639	2 288	—	464 301	154 415	681 100	
	III	224 821	134 433	97 648	2 461	—	459 363	178 369*	718 000	
	IV	242 606	142 778	98 074	2 411	—	485 869	163 875	786 400	
	V	200 898	116 235	86 048	2 133	—	405 314	153 209	735 000	
	VI	241 495	138 890	86 450	2 529	—	469 364	200 674*	740 600	
	VII	168 901	115 913		2 578	—		88 678		

Erzeugung von Nutzfahrzeugen a)
Production de véhicules utilitaires a)
Produzione di autoveicoli utilitari a)
Produktie van bedrijfsauto's a)
Production of commercial vehicles a)

33

TAB. 33

- a) Einschl. Spezialfahrzeuge, ohne Straßenzugmaschinen
 b) Ab Januar 1964 einschl. Berlin (West)
 c) Absatz der Fabriken
 a) *Y compris les véhicules spéciaux, tracteurs routiers exclus*
 b) *A partir de janvier 1964 y compris Berlin-Ouest*
 c) *Ventes des usines*
 a) *Compresi i veicoli speciali, esclusi i trattori stradali*
 b) *A partire da gennaio 1964 compreso Berlino-Ovest*
 c) *Vendite effettuate dalle fabbriche*
 a) *Met inbegrip van speciale voertuigen, zonder trekauto's*
 b) *Vanaf Januari 1964 inclusief Berlijn (West)*
 c) *Afzet van de fabrieken*
 a) *Incl. special vehicles, excl. road tractors*
 b) *From January 1964 incl. West Berlin*
 c) *Factory sales*

Ø M	Deutschland (B.R.) b)	France	Italia	Nederland	Belgique België	Luxembourg	EWG-CEE EEG-EEC	United Kingdom	United States c)	SSSR
1958	15 650	13 011	2 865	116	—	—	31 642	26 071	73 108	32 408
1961	20 277	14 789	5 479	429	—	—	40 974	38 347	94 500	33 867
1962	20 212	16 049	5 746	417	—	—	42 424	35 425	103 300	34 300
1963	20 656	17 695	6 274	449	—	—	45 076	33 648	121 900	
1963	II	20 764	17 451	5 696	415	—	44 326	32 173	115 800	
	III	21 916	17 982	6 506	446	—	46 850	39 326*	128 500	
a)	IV	21 103	17 874	6 445	528	—	45 950	28 315	128 800	
	V	20 531	18 676	7 487	375	—	47 069	32 354	128 300	
	VI	18 445	17 890	7 123	386	—	43 844	40 527*	166 600	
b)	VII	16 482	20 596	7 799	431	—	45 308	25 557	129 100	
	VIII	19 209	1 400	2 668	500	—	32 777	23 550	83 600	
	IX	22 841	19 484	7 480	287	—	50 092	43 504*	117 000	
c)	X	23 962	21 674	6 390	797	—	52 823	33 990	141 700	
	XI	22 524	18 358	5 230	407	—	46 528	35 269	124 700	
	XII	17 784	20 352	5 558	444	—	44 138	38 299*	127 800	
1964	I	23 037	21 829	6 210	309	—	51 385	46 559	133 500	
	II	22 267	19 816	5 829	419	—	48 331	35 742	133 100	
	III	22 766	20 414	6 128	544	—	49 852	41 333*	142 500	
	IV	25 178	21 781	6 362	465	—	53 786	36 591	153 500	
	V	19 946	17 481	4 726	390	—	42 543	36 459	140 700	
	VI	22 706	20 749	4 971	464	—	48 890	48 273*	152 500	
	VII	16 335	18 633		596	—		21 421		

37

**Erzeugung von Zigaretten
Production de cigarettes
Produzione di sigarette
Produktie van sigaretten
Production of cigarettes**

Mrd

Ø M	Deutschland (B.R.) a)	France	Italia	Nederland	Belgique België	Luxembourg	EWG - CEE EEG - EFC b)	United States	SSSR
1958	4,73	3,84	3,82	0,98	0,91	.	14,28	39,17	19,30
1961	4,65	3,94	4,45	1,06	0,96	(0,2)	15,06	43,97	20,65
1962	4,87	4,19	4,66	1,20	1,03	(0,2)	15,95	44,63	19,14
1963	5,10	4,27	4,68	1,21	1,12	(0,2)	16,38	.	.
1963	II	4,59	4,50	3,28	1,10	.	14,37	41,31	.
	III	4,85	4,75	4,61	1,15	.	16,38	42,98	.
	IV	4,86	5,12	4,48	1,13	.	16,65	45,75	.
	V	5,34	4,97	4,82	1,33	.	17,73	52,36	.
	VI	4,59	4,32	4,44	1,23	.	15,71	44,83	.
	VII	5,68	4,31	5,03	1,35	.	17,59	45,76	.
	VIII	5,36	0,45	4,67	1,03	.	12,63	50,87	.
	IX	5,18	4,35	5,30	1,26	.	17,32	45,57	.
	X	5,86	5,01	5,73	1,30	.	19,17	50,48	.
	XI	5,33	4,18	4,75	1,34	.	16,67	44,83	.
	XII	4,47	4,41	4,49	1,16	.	15,66	40,04	.
	1964	I	7,91	4,86	4,93	1,23	.	20,08	44,32
II		7,08	4,33	4,75	0,55	.	17,60	32,40	.
III		6,87	4,25	4,45	1,12	.	17,75	41,07	.
IV		7,98	4,91	4,92	1,15	.	20,30	46,83	.
V		6,79	4,00	4,56	.	.	.	44,84	.
VI		8,09	4,72	4,79
VII		8,89	.	5,58

TAB. 34

- a) Ab Januar 1964 einschl. Berlin (West)
b) Ohne Luxemburg
- a) A partir de Janvier 1964 y compris Berlin-Ouest
b) Luxembourg non compris
- a) A partire da gennaio 1964 compreso Berlino-Ovest
b) Escluso il Lussemburgo
- a) Vanaf Januari 1964 inclusief Berlijn (West)
b) Zonder Luxemburg
- a) From January 1964 incl. West Berlin
b) Excl. Luxembourg

**Erzeugung von Bier
Production de bière
Produzione di birra
Produktie van bier
Production of beer**

1 000 hl

Ø M	Deutschland (B.R.) a) b)	France	Italia	Nederland a)	Belgique België	Luxembourg	EWG-CEE EEG-EEC	United Kingdom	United States	SSSR
1958	3 855	1 464	165	245	846	36	6 611	3 289	12 143	659
1961	4 709	1 513	254	316	876	32	7 700	3 780	12 962	2 223
1962	5 024	1 507	315	330	[866]	37	[8 079]	3 813	13 207	2 350
1963	5 358	1 487	307	368	.	.	.	3 862	.	.
1963	II	4 123	1 115	268	285	.	.	2 799	10 801	.
	III	4 682	1 526	336	293	.	.	3 682	13 273	.
	IV	5 849	1 723	349	373	.	.	3 911	14 958	.
	V	6 033	1 948	551	431	.	.	4 402	16 035	.
	VI	5 744	1 945	415	427	.	.	4 059	15 826	.
	VII	6 979	2 070	727	499	.	.	4 664	17 724	.
	VIII	6 044	1 873	631	425	.	.	4 255	15 351	.
	IX	5 448	1 119	141	347	.	.	3 650	12 143	.
	X	5 384	1 170	51	363	.	.	4 124	12 978	.
	XI	4 777	1 064	32	326	.	.	3 993	11 210	.
	XII	5 272	1 128	62	408	.	.	3 764	11 963	.
	1964	I	4 740	1 310	144	276	.	.	3 273	12 487
II		4 749	1 342	264	309	.	.	3 470	12 274	.
III		5 385	1 606	388	357	.	.	3 830	14 647	.
IV		6 289	1 854	466	418	.	.	4 091	15 760	.
V		6 241	1 879	.	472	.	.	4 140	15 187	.
VI		7 127	2 309	.	509	.	.	4 288	.	.
VII		7 716	.	.	585

TAB. 35

- a) Ausstoß
b) Ab Januar 1964 einschl. Berlin (West)
- a) Livraisons
b) A partir de Janvier 1964 y compris Berlin-Ouest
- a) Forniture
b) A partire da gennaio 1964 compreso Berlino-Ovest
- a) Afleveringen
b) Vanaf Januari 1964 inclusief Berlijn (West)
- a) Deliveries
b) From January 1964 incl. West Berlin

Wohnungsbau: genehmigte Wohnungen
Construction de logements: logements autorisés
Costruzione di alloggi: abitazioni progettate
Woningen, waarvoor bouwvergunning is verleend
Housing construction: dwellings licensed

36

TAB. 36, 37

- a) Ab Januar 1964 einschl. Berlin (West)
b) In Italien: Provinzhauptstädte und Gemeinden mit mehr als 20 000 Einwohnern
c) Wohngebäude
d) Schätzung für Belgien und Luxemburg
e) Unvollständige Reihe
- a) A partir de janvier 1964 y compris Berlin-Ouest
b) En Italie: Chefs-lieux de province et communes de plus de 20 000 habitants
c) Immeubles d'habitation
d) Estimation pour la Belgique et le Luxembourg
e) Série incomplète
- a) A partire da gennaio 1964 compreso Berlino-Ovest
b) In Italia: Capoluoghi di provincia e comuni di oltre 20 000 abitanti
c) Case d'abitazione
d) Stima per il Belgio e il Lussemburgo
e) Cifre parziali
- a) Vanaf Januari 1964 inclusief Berlijn (West)
b) In Italië: Provinciale hoofdsteden en gemeenten met meer dan 20 000 inwoners
c) Woongebouwen
d) Schatting voor België en Luxemburg
e) Onvolledige serie
- a) From January 1964 incl. West Berlin
b) In Italy: Provincial capitals and towns with more than 20 000 inhabitants
c) Dwelling houses
d) Estimated for Belgium and Luxembourg
e) Incomplete coverage

Ø M	Deutschland (B.R.) a)	France	Italia b)	Nederland	Belgique België c)	Luxembourg c)	EWG - CEE EEG - CEE b) d)	
1958	47 308	28 782	19 643	6 480	2 694	41	105 900	
1961	52 417	31 715	23 794	8 427	3 713	38	121 450	
1962	52 220	35 597	26 250	6 810	3 251	35	125 600	
1963	46 502	43 765	32 625	7 502	3 052	31	[134 800]	
1963	I	34 768	33 712	30 336	7 685	2 804	35	[110 600]
	II	36 868	35 244	28 875	6 455	2 884	20	[111 600]
	III	42 257	38 651	34 663	6 727	3 717	48	[127 700]
	IV	47 558	34 832	32 878	4 217	3 435	41	[124 600]
	V	50 265	39 771	37 941	5 085	3 280	28	[137 900]
	VI	47 813	45 999	33 756	7 624	3 195	33	[139 900]
	VII	56 022	50 203	36 122	9 004	3 211	58	[156 100]
	VIII	49 508	43 595	30 638	5 911	2 989	16	[134 000]
	IX	51 883	52 429	29 532	8 024	2 502	19	[145 500]
1964	X	51 300	52 019	32 238	9 815	2 931	35	[149 600]
	XI	45 517	45 195	30 063	7 862	2 748	21	[132 600]
	XII	44 262	53 535	34 462	11 615	2 923	12	[148 100]
1964	I	37 475	41 332	27 837	7 670	3 637	21	[119 500]
	II	41 445	41 836	26 397	6 601	3 960	35	[122 000]
	III	43 330	45 817	29 150	13 797	4 645	58	[138 900]
	IV	51 216	50 965	30 558	6 428	4 789	36	[146 100]
	V	52 073	43 226	23 773	9 690		23	
	VI	51 778		23 761	10 231		51	
	VII	57 397			10 261		46	

Wohnungsbau: fertiggestellte Wohnungen
Construction de logements: logements achevés
Costruzione di alloggi: abitazioni costruite
Woningbouw: voltooide woningen
Housing construction: dwellings completed

37

Ø M	Deutschland (B.R.) a)	France	Italia b)	Nederland	Belgique België c) e)	Luxembourg c)	EWG - CEE EEG - CEE b) d)			
1958	41 600	24 300	14 650	7 497	2 459	67	91 400			
1961	45 283	26 300	16 062	6 946	2 936	87	98 800			
1962	46 098	25 740	17 612	6 573	2 645	81	99 900			
1963	45 989	27 960	19 476	6 678	2 345	.	[103 600]			
1963	I	13 982	19 200	20 817	1 308	1 974	}	[56 350]		
	II	15 034		14 721	835	767				
	III	14 494		17 112	4 688	2 937				
	IV	17 272	}	17 705	8 445	2 628				
	V	21 044		17 477	6 826	2 432				
	VI	25 952		18 031	8 215	2 274				
	VII	31 717	30 890	19 313	6 931	2 330			}	[119 330]
	VIII	42 742		16 568	6 462	2 450				
	IX	46 293		17 727	8 272	2 512				
	X	55 453	}	24 184	9 229	2 523				
	XI	62 577		20 872	9 670	2 753				
	XII	205 323		29 187	9 250	2 562				
1964	I	18 859	21 702	5 213	2 873	.				
	II	21 959	16 968	6 087	1 561	.				
	III	19 750	15 950	6 988	2 322	.				
	IV	21 842		18 887	8 270	2 299				
	V	24 047		20 227	7 421	.				
	VI			18 948		.				

Bruttoerzeugung von Rindfleisch ^{a)}
Production brute de viande de boeuf ^{a)}
Produzione lorda di carne bovina ^{a)}
Brutoproduktie van rundvlees ^{a)}
Gross production of beef ^{a)}

Ø M	Deutschland (B.R.) ^{b)}	France ^{c)}	Italia ^{d)}	Nederland ^{e)}	Belgique België ^{f)}	Luxembourg ^{f)}	EWG - CEE EEG - EEC	United Kingdom	United States ^{g)}	
1958	64 589	60 100	27 041	14 081	14 676	346	[214 800]	67 466	490 787	
1961	72 163	77 425	36 950	15 825	14 816	380	[262 609]	73 663	564 042	
1962	78 785	80 400	39 595	17 998	15 517	410	[274 900]	74 933	564 420	
1963	81 556	78 100	36 517	21 060	18 873	444	[278 200]	77 423	606 700	
1963	II	69 660	73 200	34 624	18 900	426	[252 700]	71 835	530 703	
	III	74 196	74 800	36 028	19 475	374	[262 000]	72 647	578 783	
	IV	80 344	80 200	37 958	20 050	} 18 775	484	93 070*	591 484	
	V	79 894	77 700	39 418	22 075		422	[280 200]	75 086	637 297
	VI	67 788	65 600	34 105	16 825		401	[239 000]	62 995	595 113
	VII	84 814	74 000	37 903	20 475	} 19 791	506	[278 600]	77 728*	621 875
	VIII	80 505	73 600	37 879	21 425		418	[274 100]	69 192	633 668
	IX	88 189	73 900	35 194	22 925		432	[281 600]	71 022	608 720
	X	101 445	87 394	37 591	26 275	} 19 268	545	[320 100]	93 273*	686 285
	XI	85 385	81 451	31 945	23 450		442	[284 400]	80 674	589 670
	XII	79 945	86 883	36 982	20 325		489	[288 100]	71 936	596 927
	1964	I	81 342	87 309	35 101	17 825	} 16 853	602	[286 500]	94 797*
II		68 348	65 534	31 807	14 825	409		[235 900]	76 813	589 216
III		78 237	76 766	36 094	17 275	483		[269 800]	76 915	640 472
IV		77 105	82 633		14 925	}	532		87 279*	686 738
V		71 218	71 300		13 175		477		63 706	684 470
VI		77 348	65 400				593		56 187	
VII		78 261					473		66 754*	

TAB. 38, 39, 40

- a) Einschl. Schlachtfette
b) Gewerbliche Schlachtungen von Tieren inländischer Herkunft
c) Kontrollierte Schlachtungen
d) Schlachtungen in Gemeinden mit mehr als 5 000 Einwohnern
e) Inländische Nettoerzeugung einschl. Schlachtfette
f) Schlachtungen in öffentlichen Schlachthäusern
g) Gewerbliche Schlachtungen

- a) Y compris grasses d'abattage
b) Abattages commerciaux d'animaux originaires du pays
c) Abattages contrôlés
d) Abattages dans les communes de plus de 5 000 habitants
e) Production indigène nette, y compris les grasses d'abattage
f) Abattages dans les abattoirs publics
g) Abattages commerciaux

- a) Compresi i grassi di macellazione
b) Macellazioni commerciali di animali originari del paese
c) Macellazioni controllate
d) Macellazioni nei comuni di oltre 5 000 abitanti
e) Produzione indigena netta, compresi i grassi di macellazione
f) Macellazioni nei macelli pubblici
g) Macellazioni commerciali

- a) Met inbegrip van slachtvet
b) Alle slachtungen van dieren van binnenlandse herkomst uitgezonderd huisslachtungen
c) Gecontroleerde slachtungen
d) Slachtungen in gemeenten met meer dan 5 000 inwoners
e) Binnenlandse nettoprodukte met inbegrip van slachtvet
f) Slachtungen in openbare slachthuizen
g) Alle slachtungen uitgezonderd huisslachtungen

- a) Incl. slaughter fats
b) Commercial slaughter of home-reared animals
c) Controlled slaughter
d) Slaughter in communities with more than 5 000 inhabitants
e) Net home production incl. slaughter fats
f) Slaughter in public slaughterhouses
g) Commercial slaughter

Bruttoerzeugung von Kalbfleisch ^{a)}
Production brute de viande de veau ^{a)}
Produzione lorda di carne di vitello ^{a)}
Brutoproduktie van kalfsvlees ^{a)}
Gross production of veal ^{a)}

Ø M	Deutschland (B.R.) ^{b)}	France ^{c)}	Italia ^{d)}	Nederland ^{e)}	Belgique België ^{f)}	Luxembourg ^{f)}	EWG - CEE EEG - EEC	United Kingdom	United States ^{g)}	
1958	7 774	21 000	4 512	2 667	1 591	42	45 700	1 321	41 731	
1961	7 604	25 342	6 631	2 775	1 595	27	[54 333]	1 727	36 250	
1962	8 478	26 400	6 722	4 144	1 805	28	[58 500]	1 661	35 229	
1963	9 270	26 800	5 866	5 010	2 550	31	[60 400]	1 321	31 978	
1963	II	8 780	21 900	5 678	3 700		[51 400]	1 626	29 937	
	III	9 560	24 500	6 459	5 725		[58 700]	1 727	30 844	
	IV	11 883	28 500	6 807	5 950	} 2 996	46	1 626*	29 483	
	V	10 637	30 600	6 696	6 400		43	[69 800]	914	29 483
	VI	8 793	28 200	5 895	4 350		34	[61 600]	711	27 669
	VII	10 011	31 500	6 460	8 100	} 2 925	32	[71 600]	914*	32 205
	VIII	8 673	29 500	6 247	6 225		20	[65 400]	1 118	34 473
	IX	8 672	27 100	5 298	6 025		23	[60 800]	1 422	34 473
	X	8 113	28 200	5 330	4 650	} 2 208	28	[59 600]	1 626*	37 648
	XI	6 798	23 300	4 295	3 200		25	[48 900]	1 219	31 751
	XII	9 008	23 400	5 090	2 800		28	[52 000]	1 219	30 391
	1964	I	8 906	23 539	4 813	2 825	} 1 794	49	[51 100]	1 524*
II		8 189	19 186	4 643	3 750	39		[45 300]	1 118	30 391
III		10 315	24 617	5 341	6 225	50		[58 000]	1 321	29 030
IV		8 982	27 200		6 050	}	58		1 219*	
V		9 506	27 300		5 725		49		508	
VI		9 397	28 800				53		406	
VII		8 404					35		610*	

Bruttoerzeugung von Schweinefleisch ^{a)}
Production brute de viande de porc ^{a)}
Produzione lorda di carne suina ^{a)}
Brutoproductie van varkensvlees ^{a)}
Gross production of pigmeat ^{a)}

40

Ø M	Deutschland (B.R.) ^{b)}	France ^{c)}	Italia ^{d)}	Nederland ^{e)}	Belgique België ^{f)}	Luxembourg ^{f)}	EWG - CEE EEG - EEC	United Kingdom	United States ^{g)}	
1958	111 281	55 400	19 861	29 160	15 530	386	[321 100]	54 562	363 781	
1961	125 247	60 525	22 726	33 310	16 959	383	[349 100]	54 765	405 360	
1962	136 256	67 600	22 086	34 835	18 805	502	[369 700]	60 954	423 655	
1963	139 362	63 950	20 578	35 000	18 532	493	[366 200]	62 487	448 603	
1963	II	122 358	61 400	24 570	35 475	558	[349 200]	58 829	418 665	
	III	133 779	64 300	14 607	36 700	473	[354 600]	60 556	478 993	
	IV	154 441	71 400	11 958	37 775	20 468	599	[389 600]	72 749*	
	V	141 632	73 200	11 386	36 675		591	[374 200]	58 423	447 242
	VI	128 812	63 700	10 734	29 400		592	[334 690]	53 038	373 760
	VII	148 459	66 000	11 814	37 300	16 537	613	[368 300]	67 059*	
	VIII	134 950	58 700	10 234	36 375		451	[335 900]	55 883	389 182
	IX	144 596	58 600	14 705	36 450		372	[354 500]	58 422	433 180
	X	145 544	64 000	19 824	34 675	16 735	467	[370 700]	73 359*	
XI	136 608	58 000	20 654	29 125	348		[345 200]	61 166	487 611	
XII	141 585	58 000	47 330	30 600	360		[392 800]	65 230	512 559	
1964	I	128 512	56 985	56 780	34 100	17 548	613	[395 000]	71 225*	
	II	119 720	51 218	28 787	30 725		443	[328 600]	59 337	440 891
	III	144 287	61 977	17 367	33 950		558	[363 100]	60 150	476 725
	IV	142 299	68 000		37 275	17 548	676		74 781*	
	V	143 901	64 700		34 150		556		59 540	486 251
	VI	155 199	70 600				632		58 931	417 305
	VII	137 364					455		71 327*	

TAB. 41

- a) Experimentierreihe; ca. 95 % der Gesamterzeugung
b) Milchlieferungen an die Molkeereien: für die Niederlande 88 %, für Luxemburg 80 % der Gesamterzeugung
c) Lieferungen von Milch und Sahne an die Molkeereien in Milcheinheiten zu 3,3 % Fettgehalt: 59 % der Gesamterzeugung
d) Milchverkäufe durch die « Milk Marketing Schemes »: 87 % der Gesamterzeugung

- a) Serie expérimentale; environ 95 % de la production totale
b) Livraisons de lait aux laiteries: Pays-Bas 88 %, Luxembourg 80 % de la production totale
c) Livraisons de lait et de crème aux laiteries, converties en lait à 3,3 % de matières grasses, soit 59 % de la production totale
d) Ventes de lait par les « Milk Marketing Schemes »: 87 % de la production totale

- a) Serie sperimentale; circa 95 % della produzione totale
b) Forniture di latte alle latterie industriali: per i Paesi Bassi e il Lussemburgo rispettivamente l'88 % e l'80 % della produzione totale
c) Forniture alle latterie industriali di crema e di latte convertiti in latte al 3,3 % di materie grasse, ossia il 59 % della produzione totale
d) Vendite di latte mediante i « Milk Marketing Schemes »: 87 % della produzione totale

- a) Experimentele reeks; ongeveer 95 % van de totale produktie
b) Melkleveringen aan de melkfabrieken; deze vormen voor Nederland 88 % en voor Luxemburg 80 % van de totale produktie
c) Leveringen van melk en room aan de melkfabrieken, berekend in melkeenheden van 3,3 % vetgehalte: 59 % van de totale produktie
d) Melkverkoop door de « Milk Marketing Schemes »; deze vormt 87 % van de totale produktie
- a) Experimental series; about 95 % of total production
b) Milk delivered to dairies: Netherlands 88 %, Luxembourg 80 % of total production
c) Milk and cream delivered to dairies, converted to milk units of 3,3 % fat content: 59 % of total production
d) Milk sales through milk marketing schemes: 87 % of total production

Erzeugung von Kuhmilch
Production de lait de vache
Produzione di latte di vacca
Productie van koemelk
Production of cow's milk

41

1 000 t

Ø M	Deutschland (B.R.)	France ^{a)}	Italia	Nederland ^{b)}	Belgique België ^{c)}	Luxembourg ^{b)}	EWG - CEE EEG - EEC	United Kingdom ^{d)}	United States
1958	1 499	1 760	774	448	160	12	4 652	834	4 721
1961	1 657	1 937	836	513	188	14	5 397	930	4 724
1962	1 692	1 915	799	541	196	13	5 472	957	4 784
1963	1 726	1 999	715	524	193	14	5 484	930	4 716
1963	II	1 516	1 625	.	335	129	.	808	4 296
	III	1 811	1 909	.	508	170	.	951	4 947
	IV	1 880	2 002	.	657	188	.	963	5 057
	V	2 095	2 403	.	768	253	.	1 140	5 577
	VI	2 030	2 415	.	728	256	.	1 094	5 372
	VII	1 943	2 304	.	731	252	.	1 013	4 924
	VIII	1 805	2 173	.	646	240	.	945	4 606
	IX	1 602	2 070	.	488	210	.	881	4 336
	X	1 531	2 012	.	421	196	12	.	893
XI	1 433	1 817	.	341	159	10	.	804	4 175
XII	1 497	1 674	.	322	132	10	.	802	4 403
1964	I	1 571	1 687	.	327	142	.	820	4 566
	II	1 567	1 731	.	332	11	.	787	4 464
	III	1 834	1 915	.	491	14	.	886	4 993
	IV	1 909	2 139	.	636	16	.	947	5 147
	V	2 127	2 492	.	738	20	.	1 149	5 593
	VI	1 988	.	.	726	18	.	1 057	
	VII	1 930	.	.	715	15	.	982	

41

42 Eisenbahngüterverkehr ^{a)} : beladene u. beladen eingegangene Güterwagen
Traffic ferroviare marchandises ^{a)} : wagons chargés et entrés chargés
Traffico ferroviario merci ^{a)} : vagoni carichi e entrati carichi
Goederenverv. per spoor ^{a)} : geladen eng. binnengekomen goederenwagons
Goods traffic by rail ^{a)} : wagons loaded and entered loaded

1 000

Ø M	Deutschland	France	Italia	Nederland	Belgique België	Luxembourg	United Kingdom
1958	1 642	1 153	334	148	265	59	2 253
1961	1 716	1 131	381	148	263	62	2 002
1962	1 709	1 140	385	149	263	59	1 886
1963	1 693	1 164	395		259	57	
1963 I	1 650	1 156	389	164	270	60	1 814
II	1 593	1 142	360	163	275	60	1 753
III	1 743	1 080	408	166	289	63	1 902
IV	1 631	1 091	399	160	277	57	
V	1 695	1 237	409	161	273	56	
VI	1 520	1 171	395	139	252	53	
VII	1 776	1 223	424	151	237	56	
VIII	1 694	947	385	145	248	55	
IX	1 692	1 137	400	150	227	59	
X	1 946	1 287	412		266	60	
XI	1 797	1 188	384		246	54	
XII	1 581	1 209	379		246	56	
1964 I	1 668 ^{b)}	1 216	393		253	60	
II	1 588	1 180	366		237	58	
III	1 600	1 139	376		234	59	
IV	1 642	1 170	361		245	57	
V	1 526	1 150	337		220	56	
VI	1 712	1 217	345		241	58	
VII						60	

TAB. 42, 43

a) Nur Hauptbahngesellschaften
b) Ab Januar 1964 einschl. Berlin (West)

a) Chemins de fer principaux seulement
b) A partir de janvier 1964 y compris Berlin-Ouest

a) Ferrovie principali solamente
b) A partire da gennaio 1964 compreso Berlino-Ovest

a) Uitsluitend de voornaamste spoorwegmaatschappijen
b) Vanaf januari 1964 inclusief Berlijn (West)

a) Principal railways only
b) From January 1964 incl. West-Berlin

43

Eisenbahngüterverkehr ^{a)} : beförderte Tonnen
Traffic ferroviare marchandises ^{a)} : tonnes transportées
Traffico ferroviario merci ^{a)} : tonnellate trasportate
Goederenvervoer per spoor ^{a)} : vervoerd gewicht
Goods traffic by rail ^{a)} : tonnes carried

1 000 t

Ø M	Deutschland	France	Italia	Nederland	Belgique België	Luxembourg	United Kingdom	SSSR
1958	22 995	17 661	3 910	1 966	4 869	1 404	20 541	.
1961	24 868	19 142	4 728	2 203	5 164	1 470	20 233	164 500
1962	24 610	19 239	4 801	2 316	5 238	1 406	19 333	172 000
1963		19 966	4 996	2 580	5 458	1 391		178 660
1963 I	25 003	19 717	4 941	2 687	5 499	1 503	20 000	} 174 500
II	24 980	19 775	4 529	2 734	5 691	1 456	19 300	
III	26 777	16 661	5 077	2 749	5 792	1 469	21 100	
IV	24 625	20 710	4 911	2 517	5 660	1 369		
V	24 940	21 590	5 171	2 633	5 570	1 374		
VI	22 709	20 160	5 037	2 260	5 200	1 277		
VII	26 168	20 410	5 399	2 405	4 750	1 354		} 182 800
VIII	25 209	16 350	4 866	2 349	5 070	1 284		
IX	25 132	19 780	5 144	2 443	5 127	1 381		
X	29 234	22 340	5 317	2 858	5 983	1 453		} 184 830
XI	27 807	21 050	4 937	2 737	5 576	1 358		
XII	22 741	21 060	4 818	2 585	5 665	1 412		
1964 I	24 861 ^{b)}	21 950	5 112	2 840	5 807	1 479		} 184 830
II	23 400	20 800	4 616	2 615	5 436	1 413		
III	23 678	20 160	4 667	2 531	5 363	1 452		
IV	26 569	21 030	4 512	2 536	5 650	1 436		
V	23 781	20 370	4 174	2 234	5 106	1 400		
VI	26 196	21 700	4 410		5 574			

Eisenbahngüterverkehr ^{a)}: Tonnenkilometer
Trafic ferroviaire marchandises ^{a)}: tonnes-kilometres
Traffico ferroviario merci ^{a)}: tonnellate-chilometri
Goederenvervoer per spoor ^{a)}: tonkilometers
Goods traffic by rail ^{a)}: ton-kilometres

Mio tkm

Ø M	Deutschland (B.R.)	France	Italia	Nederland	Belgique Belgique	Luxembourg	EWG-CEE EEG-EEC	United Kingdom b)	United States	SSSR	
a) Nur Haupteisenbahngesellschaften											
b) Ohne Nordirland; einschl. Dienstgutverkehr	1958	3 908	4 407	1 089	260	481	49	10 194	2 508	69 053	108 500
c) Ab Januar 1964 einschl. Berlin (West)	1961	4 420	4 903	1 286	283	534	54	11 480	2 397	70 323	130 330
	1962	4 587	5 098	1 312	309	535	53	11 894	2 195	73 899	136 920
a) Chemins de fer principaux seulement	1963	4 951	5 249	1 338	341	565	54	12 498	2 240		145 420
b) Irlande du Nord non comprise; trafic de service compris	1962 XII	4 664	5 200	1 304	313	557	57	12 095	2 115		
c) A partir de janvier 1964 y compris Berlin-Ouest	1963 I	5 052	5 130	1 370	371	604	60	12 587	2 064	} 72 415	} 142 500
	II	5 360	5 040	1 318	382	639	59	12 798	2 184		
	III	5 645	4 790	1 424	369	598	61	12 887	2 428		
a) Ferrovie principali solamente	IV	4 589	5 410	1 376	322	575	54	12 326	2 234	} 80 396	} 148 330
b) Esclusa l'Irlanda Settentrionale; compreso il traffico di servizio	V	4 739	5 600	1 391	346	552	53	12 681	2 331		
c) A partire da gennaio 1964 compreso Berlino-Ovest	VI	4 489	5 250	1 362	300	519	49	11 969	2 124		
a) Uitsluitend de voornaamste spoorwegmaatschappijen	VII	5 025	5 430	1 280	316	495	52	12 598	2 022	} 76 989	} 148 330
b) Zonder Noord-Ierland; met inbegrip van het dienstgoederenvervoer	VIII	4 840	4 290	1 182	306	503	50	11 171	1 998		
c) Vanaf januari 1964 inclusief Berlijn (West)	IX	4 824	5 120	1 292	319	524	52	12 131	2 213		
	X	5 374	5 830	1 384	367	602	54	13 611	2 517	} 79 520	} 149 330
	XI	5 069	5 540	1 311	359	570	52	12 901	2 492		
	XII	4 407	5 560	1 364	336	600	54	12 321	2 303		
a) Principal railways only	1964 I	5 028 c)	5 790	1 389	374	613	58	13 252		} 149 330	
b) Excl. Northern Ireland; incl. free hauled traffic	II	4 461	5 510	1 302	346	572	55	12 246			
c) From January 1964 incl. West-Berlin	III	4 375	5 320	1 378	335	554	56	12 018			
	IV	4 856	5 520	1 145	333	571	56	12 481			
	V	4 439	5 390	1 155	290	519	54				
	VI	4 769	5 720			567	56				

Binnenschifffahrt : siehe folgende Seite

Trafic fluvial : voir page suivante

Traffico fluviale merci : vedere a pag. seguente

Binnenvaart : zie volgende bladzijde

Inland waterways transport : see next page

Binnenschifffahrt: beförderte Tonnen
Trafic fluvial: tonnes transportées
Traffico fluviale merci: tonnellate trasportate
Binnenvaart: vervoerd gewicht
Inland waterways transport: tonnes carried

1000 t

Ø M	Deutschland a)			France			Nederland			Belgique-België			
	Binnen- ver- kehr	Verkehr mit dem Ausland		Trafic inté- rieur	Im- porta- tion	Ex- porta- tion	Binnen- landse vervoer	Gelost	Geladen	Trafic inté- rieur	Im- porta- tions	Ex- porta- tions	
		Empfang	Versand										
1958	.	.	.	3 827	541	486	4 162	1 368	3 733	1 866	1 306	932	
1961	7 831	3 525	2 449	4 027	649	630	5 116	1 956	4 090	2 068	1 823	1 243	
1962	7 852	3 607	2 301	4 085	669	542	5 274	1 906	4 130	2 127	1 846	1 309	
1963	7 353	3 734	2 309	4 267	682	771	5 012	1 857	4 072	1 898	1 883	1 346	
1963	I	1 266	1 409	300	2 397	210	166	922	254	1 058	791	413	428
	II	448	631	173	1 932	161	54	1 165	267	1 037	652	352	379
	III	5 566	4 016	1 992	3 744	513	501	4 561	1 679	4 744	1 914	1 631	1 128
	IV	9 185	4 409	3 003	4 817	987	627	5 954	2 251	4 721	2 187	2 297	1 681
	V	10 186	4 436	3 250	4 868	945	994	6 495	2 504	4 874	2 302	2 457	1 699
	VI	8 915	4 177	2 885	4 772	818	956	5 523	2 311	4 719	2 121	2 187	1 532
	VII	10 175	4 985	2 896	4 854	926	1 070	5 519	2 305	5 294	2 234	2 457	1 872
	VIII	9 396	5 092	2 851	4 313	759	943	5 838	2 347	5 122	2 032	2 326	1 776
	IX	8 846	4 395	2 840	4 950	774	957	6 213	2 245	4 657	2 149	2 182	1 518
	X	8 886	4 348	2 851	5 430	837	1 021	6 970	2 311	4 663	2 416	2 499	1 644
	XI	8 364	3 992	2 477	4 612	618	887	6 237	2 033	4 128	1 989	1 873	1 266
	XII	7 001	3 741	2 199	4 263	637	784	4 719	1 771	3 841	1 991	1 926	1 234
1964	I	4 581	3 295	1 497	3 642	596	651	5 250	1 496	3 777	2 007	1 802	1 160
	II	6 530	3 691	2 131	4 233	693	766	5 630	2 033	4 246			
	III	7 398	4 163	2 481	4 705	732	903	6 058	2 119	4 623			
	IV				4 822	841	1 084	6 360	2 379	5 170			
	V				5 174	747	981	5 930					
	VI				4 479	806	1 167						

TAB. 45, 46

- a) Einschl. Berlin (West)
b) Der gesamte Durchgangsverkehr auf dem Rhein zwischen Lauterburg und Basel (deutsch-französische Grenze) ist in den deutschen Ziffern enthalten
c) Binnenverkehr
d) Grenzüberschreitender Verkehr

- a) Y compris Berlin-Ouest
b) Le trafic rhénan de transit entre Lauterburg et Bâle (frontière franco-allemande) est inclus dans les chiffres relatifs à l'Allemagne
c) Trafic intérieur
d) Trafic international

- a) Compreso Berlino-Ovest
b) L'insieme del traffico renano di transito fra Lauterburg e Basilea (confine franco-tedesco) è compreso nei dati della Germania
c) Traffico interno
d) Traffico internazionale

- a) Inclusief Berlijn (West)
b) Het totale doorgaande vervoer op de Rijn tussen Lauterburg en Basel (Duits-Franse grens) is uitsluitend in de Duitse cijfers begrepen
c) Binnenlands vervoer
d) Grensoverschrijdend vervoer

- a) Incl. West-Berlin
b) The entire transit traffic on the Rhine between Lauterburg and Basel (Franco-German frontier) is included in the German figures
c) Domestic traffic
d) International traffic

Binnenschifffahrt: Tonnenkilometer
Trafic fluvial: tonnes-kilomètres
Traffico fluviale merci: tonnellate-chilometri
Binnenvaart: tonkilometers
Inland waterways transport: ton-kilometres

Mio tkm

Ø M	Deutschland (B.R.) a) b)	France b)	Nederland		Belgique België	Luxembourg	EWG - CEE EEG - EEC	SSSR	
			c)	d)					
1958	.	667	416	1 004	361	—	5 180	7 120	
1961	3 357	774	485	1 202	456	—	6 274	8 830	
1962	3 308	774	502	1 188	452	—	6 224	9 150	
1963	3 289	768	481	1 200	433	—	6 170		
1963	I	613	424	53	241	114	—	1 445	6 500
	II	128	318	76	248	87	—	857	
	III	2 689	712	440	1 219	394	—	5 454	
	IV	4 194	892	577	1 453	526	—	7 642	
	V	4 562	914	610	1 526	561	—	8 173	
	VI	4 044	866	527	1 432	510	—	7 379	
	VII	4 573	860	545	1 572	562	—	8 112	
	VIII	4 337	787	589	1 536	510	—	7 759	
	IX	3 962	898	610	1 414	504	—	7 388	
	X	3 804	971	674	1 416	572	—	7 437	
	XI	3 481	811	613	1 229	431	—	6 565	
	XII	3 084	759	451	1 109	430	—	5 833	
1964	I	1 964	650	503	1 018				
	II	2 618	862	550	1 242				
	III	3 186	893	583	1 355				
	IV		917	629	1 562				
	V		957						
	VI		906						

Index der Umsätze der Warenhäuser ^{a)}: Gesamtindex
Indice du chiffre d'affaires des Grands Magasins ^{a)}: indice général
Indice delle vendite dei Grandi Magazzini ^{a)}: indice generale
Indexcijfer van de geldomzetten van de warenhuizen ^{a)}: totaal indexcijfer
Index of retail turnover of department stores ^{a)}: overall index

47

1958 = 100

TAB. 47

- a) Gesamtumsätze der Unternehmungen (Warenhäuser und Kleinpreisgeschäfte)
 b) Warenhäuser in Paris
 c) Revidierte Reihe
 d) Keine Warenhäuser
- a) Chiffres d'affaires totaux des entreprises (Grands Magasins et magasins à prix unique)
 b) Grands Magasins à Paris
 c) Série révisée
 d) Aucun grand magasin
- a) Cifre d'affari totali delle imprese (Grandi Magazzini e magazzini a prezzo unico)
 b) Grandi Magazzini di Parigi
 c) Serie riveduta
 d) Grandi magazzini non esistono
- a) Totale omzetten van de ondernemingen (warenhuizen en eenheidsprijswinkels)
 b) Warenhuizen in Parijs
 c) Herzlene reeks
 d) Geen warenhuizen
- a) Total sales of establishments (department stores and „single-price stores“)
 b) Department stores in Paris
 c) Revised series
 d) No department stores

Ø M	Deutschland (B.R.)	France ^{b)}	Italia ^{c)}	Nederland	Belgique Belgie	Luxembourg ^{d)}	United Kingdom	United States
1961	142	145	169	132	114	—	118	110
1962	159	165	207	149	120	—	121	115
1963	170	186	259	170	128	—	128	119
1963	II	122	121	108	104	—	85	85
	III	149	173	198	152	—	104	101
	IV	163	161	244	159	—	115	112
	V	164	183	242	172	—	121	112
	VI	137	163	256	155	—	110	114
	VII	171	156	262	186	—	141	101
1964	VIII	155	138	214	167	—	109	113
	IX	140	196	256	148	—	121	121
1964	X	183	235	319	183	—	137	116
	XI	216	214	273	247	—	147	141
	XII	300	317	472	222	—	203	229
1964	I	157	193	254	177	—	143	93
	II	142	145	210	143	—	96	—
	III	170	178	255	171	—	109	—
1964	IV	171	175	246	178	—	121	—
	V	174	179	277	206	—	124	—
	VI	158	172	300	176	—	118	—
	VII	191	157	—	—	—	—	—

Index der Umsätze der Warenhäuser ^{a)}: Lebensmittel
Indice du chiffre d'affaires des Grands Magasins ^{a)}: denrées alimentaires
Indice delle vendite dei Grandi Magazzini ^{a)}: alimentari
Indexcijfer van de geldomzetten van de warenhuizen ^{a)}: levensmiddelen
Index of retail turnover of department stores ^{a)}: foodstuffs

48

1958 = 100

TAB. 48

- a) Gesamtumsätze der Unternehmungen (Warenhäuser und Kleinpreisgeschäfte)
 b) Keine Lebensmittelabteilung in den Warenhäusern in Paris
 c) Revidierte Reihe
- a) Chiffres d'affaires totaux des entreprises (Grands Magasins et magasins à prix unique)
 b) Pas de rayon d'alimentation dans les Grands Magasins à Paris
 c) Série révisée
- a) Cifre d'affari totali delle imprese (Grandi Magazzini e magazzini a prezzo unico)
 b) Il reparto alimentazione non esiste nei Grandi Magazzini
 c) Serie riveduta
- a) Totale omzetten van de ondernemingen (warenhuizen en eenheidsprijswinkels)
 b) In de warenhuizen van Parijs geen levensmiddelenafdeling
 c) Herzlene reeks
- a) Total sales of establishments (department stores and „single-price stores“)
 b) Department stores in Paris have no food section
 c) Revised series

Ø M	Deutschland (B.R.)	France ^{b)}	Italia ^{c)}	Nederland	Belgique Belgie	Luxembourg
1961	163	—	297	141	111	—
1962	188	—	415	173	119	—
1963	210	—	580	209	122	—
1963	II	188	—	516	169	123
	III	215	—	580	202	131
	IV	212	—	659	198	122
	V	201	—	535	193	119
	VI	172	—	499	173	105
	VII	185	—	487	196	102
1964	VIII	198	—	493	224	115
	IX	180	—	491	179	112
	X	219	—	618	213	127
1964	XI	243	—	630	277	130
	XII	316	—	960	318	156
	I	214	—	621	216	124
	II	122	—	630	225	132
1964	III	248	—	822	256	138
	IV	223	—	606	221	130
	V	211	—	603	235	125
	VI	194	—	587	202	114
	VII	218	—	—	—	—

45

Index der Umsätze der Warenhäuser ^{a)}: Textilien und Bekleidung
Indice du chiffre d'affaires des Grands Magasins ^{a)}: textiles et habillement
Indice delle vendite dei Grandi Magazzini ^{a)}: tessili e abbigliamento
Indexcijfer van de geldomzetten van de warenhuizen ^{a)}: textiel en kleding
Index of retail turnover of department stores ^{a)}: textiles and clothing

1958 = 100

Ø M	Deutschland (B.R.)	France ^{b)}	Italia ^{c)}	Nederland	Belgique België	Luxembourg
1961	132	128	160	125	117	—
1962	144	152	191	137	123	—
1963	152	160	231	152	132	—
1963 II	101	105	127	92	93	—
III	124	164	159	138	121	—
IV	147	159	218	154	137	—
V	151	181	231	158	136	—
VI	126	159	257	139	142	—
VII	165	147	242	169	141	—
VIII	133	121	169	137	118	—
IX	119	193	230	139	116	—
X	169	238	324	186	147	—
XI	196	193	255	191	140	—
XII	267	254	382	174	183	—
1964 I	138	209	216	173	124	—
II	112	126	154	116	114	—
III	137	165	197	145	130	—
IV	150	171	216	164	140	—
V	163	180	271	183	152	—
VI	147	166	297	151	146	—
VII	180	147				—

TAB. 49

a) Gesamtumsätze der Unternehmungen (Warenhäuser und Kleinpreisgeschäfte)
b) Warenhäuser in Paris
c) Revidierte Reihe

a) *Chiffres d'affaires totaux des entreprises (Grands Magasins et magasins à prix unique)*
b) *Grands Magasins à Paris*
c) *Série révisée*

a) Cifre d'affari totali delle imprese (Grandi Magazzini e Magazzini a prezzo unico)
b) Grandi Magazzini di Parigi
c) Serie riveduta

a) *Totale omzetten van de ondernemingen (warenhuizen en eenheidsprijswinkels)*
b) *Warenhuizen in Parijs*
c) *Herziene reeks*

a) Total sales of establishments (department stores and „single-price stores“)
b) Department stores in Paris
c) Revised series

Index der Umsätze der Warenhäuser ^{a)}: Hausrat und Wohnbedarf
Indice du chiffre d'affaires des Grands Magasins ^{a)}: ameublement, ménage
Indice delle vendite dei Grandi Magazzini ^{a)}: mobili e casalinghi
Indexcijfer v/d geldomzetten van de warenhuizen ^{a)}: huisraad, huish. art.
Index of retail turnover of department stores ^{a)}: household equipment

1958 = 100

Ø M	Deutschland (B.R.)	France ^{b)}	Italia ^{c)}	Nederland	Belgique België	Luxembourg
1961	154	171	143	132	111	—
1962	174	190	166	150	115	—
1963	184	203	208	173	122	—
1963 II	134	123	159	115	109	—
III	169	232	176	169	116	—
IV	169	180	201	158	115	—
V	178	208	200	186	125	—
VI	144	170	183	161	118	—
VII	185	157	203	193	130	—
VIII	184	164	215	177	126	—
IX	171	230	232	160	125	—
X	200	257	251	177	127	—
XI	229	222	209	235	123	—
XII	293	333	299	201	157	—
1964 I	180	179	206	193	114	—
II	162	172	211	166	143	—
III	190	235	223	191	126	—
IV	187	198	222	193	132	—
V	183	198	215	222	136	—
VI	156	180	209	193	129	—
VII	208	157				—

TAB. 50

a) Gesamtumsätze der Unternehmungen (Warenhäuser und Kleinpreisgeschäfte)
b) Warenhäuser in Paris
c) Revidierte Reihe

a) *Chiffres d'affaires totaux des entreprises (Grands Magasins et magasins à prix unique)*
b) *Grands Magasins à Paris*
c) *Série révisée*

a) Cifre d'affari totali delle imprese (Grandi Magazzini e magazzini a prezzo unico)
b) Grandi Magazzini di Parigi
c) Serie riveduta

a) *Totale omzetten van de ondernemingen (warenhuizen en eenheidsprijswinkels)*
b) *Warenhuizen in Parijs*
c) *Herziene reeks*

a) Total sales of establishments (department stores and „single-price stores“)
b) Department stores in Paris
c) Revised series

Index der Umsätze der Warenhäuser ^{a)}: Sonstige Waren
Indice du chiffre d'affaires des Grands Magasins ^{a)}: autres marchandises
Indice delle vendite dei Grandi Magazzini ^{a)}: altre merci
Indexcijfer van de geldomzetten van de warenhuizen ^{a)}: overige goederen
Index of retail turnover of department stores ^{a)}: other goods

51

1958 = 100

TAB. 51

- a) Gesamtumsätze der Unternehmungen (Warenhäuser und Kleinpreisgeschäfte)
 b) Warenhäuser in Paris
 c) Revidierte Reihe
- a) *Chiffres d'affaires totaux des entreprises (Grands Magasins et magasins à prix unique)*
 b) *Grands Magasins à Paris*
 c) *Série révisée*
- a) *Cifre d'affari totali delle imprese (Grandi Magazzini e magazzini a prezzo unico)*
 b) *Grandi Magazzini di Parigi*
 c) *Serie riveduta*
- a) *Totale omzetten van de ondernemingen (warenhuizen en eenheidsprijswinkels)*
 b) *Warenhuizen in Parijs*
 c) *Herziene reeks*
- a) Total sales of establishments (department stores and „single-price stores“)
 b) Department stores in Paris
 c) Revised series

Ø M	Deutschland (B.R.)	France ^{b)}	Italia ^{c)}	Nederland	Belgique Belgii	Luxembourg
1961	139	162	157	143	115	—
1962	157	169	188	165	126	—
1963	170	193	229	190	135	—
1963	II	110	132	107	84	—
	III	135	122	150	96	—
	IV	156	130	173	111	—
a)	V	148	1*2	181	115	—
	VI	126	164	211	120	—
b)	VII	159	177	255	134	—
	VIII	145	146	197	145	—
	IX	131	152	234	113	—
c)	X	166	157	247	120	—
	XI	245	292	218	257	—
a)	XII	418	599	567	239	—
	1964	I	125	193	221	94
b)	II	131	193	164	98	—
	III	169	139	181	112	—
c)	IV	164	132	187	116	—
	V	156	163	209	122	—
	VI	154	166	258	209	—
	VII	176	187			—

TAB. 52

- a) Gesamtumsätze der Unternehmungen
 b) Ab März 1962 revidierte Reihe mit Originalbasis 1959 = 100; vom SAEG mit Hilfe der alten Reihe auf 1958 = 100 umbasiert
 c) Für die Monatsangaben nur Lebensmittel: über 90 % des Gesamtumsatzes
- a) *Chiffres d'affaires totaux des entreprises*
 b) *A compter de mars 1962 série révisée ayant pour base originale 1959 = 100; convertie par l'OSCE à base 1958 = 100 à l'aide de la série antérieure*
 c) *Pour les données mensuelles uniquement denrées alim., soit plus de 90 % du chiffre d'affaires global*
- a) *Cifra d'affari globali delle imprese*
 b) *Da marzo 1962 serie riveduta con base originale 1959 = 100; convertito dall'ISCE sulla base 1958 = 100 utilizzando la serie anteriore*
 c) *Dati mensili solo per gli alimentari, e cioè oltre il 90 % della cifra d'affari globale*
- a) *Totale geldomzetten van de ondernemingen*
 b) *Vanaf maart 1962 herziene reeks op de originele basis 1959 = 100; door het BSEG met behulp van de oude reeks omgerekend op basis 1958 = 100*
 c) *Voor de maandgegevens uitsluitend levensmiddelen; meer dan 90 % van de totale omzet*
- a) Total sales of establishments
 b) From March 1962 on series revised; recalculated by SOEC on the basis of 1958 = 100 using the old series
 c) The monthly figures cover only foodstuffs: over 90 % of total sales

Index der Umsätze der Konsumgenossenschaften ^{a)}: Gesamtindex
Indice du chiffre d'affaires des coop. de consommation ^{a)}: indice général
Indice delle vendite delle cooperative di consumo ^{a)}: indice generale
Indexcijfer van de geldomzetten der coöp. verbruiksver. ^{a)}: totaal index
Index of retail turnover of co-operative societies ^{a)}: overall index

52

1958 = 100

Ø M	Deutschland (B.R.)	France ^{b)}	Italia	Nederland ^{c)}	Belgique Belgii	Luxembourg	United Kingdom
1961	118	127	126	111	110	140	105
1962	122	143	140		116	153	104
1963	123	158	157	142	123	174	104
1963	II	113	135	130	115	166	101
	III	129	150	155	148	121	103
a)	IV	127	151	157	139	118	103
	V	125	155	154	147	126	106
b)	VI	115	163	153	140	119	101
	VII	120	164	153	131	112	99
c)	VIII	125	157	150	149	121	95
	IX	111	150	155	142	117	103
a)	X	123	161	169	148	126	104
	XI	127	157	165	151	121	110
b)	XII	148	205	197	160	149	125
	1964	I	116	159	160	148	129
a)	II	120	157	166	145	124	102
	III	129	163	176	151	126	104
b)	IV	128	166	174	143	126	106
	V	125	173	170	165	126	106
c)	VI	122	180	182		202	105
	VII	130				208	

53

Index der beschäftigten Arbeiter: Bergbau und verarbeitende Industrie
Indice des effectifs ouvriers: industries extractives et manufacturières
Indice degli operai occupati: industrie estrattive e manifatturiere
Indexcijfer van de werkzame arbeiders: mijnbouw en verw. industrie
Index of operatives employed: and extractive manufacturing industries

1958 = 100

Ø M	Deutschland (B.R.) a)	France b)	Italia	Nederland	Belgique België c)	Luxembourg c) d)	United Kingdom e)	United States
1961	105	99	111	104	100	103	104	100
1962	104	100	115	105	102	105	103	103
1963	102	101	119	104	106	103	101	104
1963								
II	102	.	.	.	97	98	101	101
III	103	.	.	104	105	98	101	102
IV	103	101	118	.	107	102	101	102
V	103	.	.	.	107	104	101	103
VI	102	.	.	103	107	105	101	104
VII	103	101	120	.	107	105	101	104
VIII	102	.	.	.	108	106	101	105
IX	102	.	.	104	108	106	101	106
X	102	102	120	.	108	106	101	106
XI	102	.	.	.	108	105	102	105
XII	101	.	.	104	107	105	102	104
1964								
I	101	102	117	.	.	102	101	103
II	101	101	101	103
III	101	.	.	104	.	102	101	104
IV	102	102	115	.	.	105	102	104
V	102	107	102	105
VI	102	106	102	
VII	102	102	.	.	.	107		
VIII						108		

TAB. 53

- a) Einschl. gewerbliche Lehrlinge
b) Ohne Bergbau
c) Einschl. Baugewerbe und Energiewirtschaft
d) Einschl. Transportwesen
e) Ohne Nordirland; einschl. Angestellte

- a) *Apprentis compris*
b) *Industries extractives non comprises*
c) *Construction et énergie comprises*
d) *Transports compris*
e) *Irlande du Nord non comprise; y compris employés*

- a) *Compresi gli apprendisti*
b) *Esclusa l'industria estrattiva*
c) *Compresi costruzione e produzione di energia*
d) *Compresi i trasporti*
e) *Esclusa l'Irlanda Settentrionale; compresi i dirigenti e gli impiegati*

- a) *Met inbegrip van de leerlingen*
b) *Zonder mijnbouw*
c) *Met inbegrip van de bouw/verheid en de gas- en elektriciteitsbedrijven*
d) *Met inbegrip van het vervoerbedrijf*
e) *Zonder Noord-Ierland; met inbegrip van employe's*

- a) Incl. apprentices
b) Excl. mining and quarrying
c) Incl. building industry, fuel and power
d) Incl. transport
e) Excl. Northern Ireland; incl. clerical and administrative staff.

54

Index der beschäftigten Arbeiter: Baugewerbe
Indice des effectifs ouvriers: construction
Indice degli operai occupati: costruzione
Indexcijfer van de werkzame arbeiders: bouwnijverheid
Index of operatives employed: construction

1958 = 100

Ø M	Deutschland (B.R.) a)	France	Italia	Nederland	Belgique België	Luxembourg	United Kingdom b)	United States
1961	114	99	122	.	101	.	106	100
1962	119	108	130	.	107	.	108	104
1963	125	113	134	.	109	.	108	108
1963								
II	107	.	.	.	65	.	94	85
III	119	.	.	.	110	.	102	89
IV	127	113	132	.	115	.	106	101
V	130	.	.	.	118	.	110	109
VI	131	.	.	.	118	.	111	116
VII	133	115	137	.	118	.	112	122
VIII	132	.	.	.	119	.	112	125
IX	130	.	.	.	119	.	112	123
X	129	116	141	.	118	.	113	121
XI	127	.	.	.	117	.	113	114
XII	122	.	.	.	113	.	112	104
1964								
I	116	113	135	.	.	.	112	91
II	117	112	93
III	123	113	96
IV	129	116	144	.	.	.	113	106
V	130	114	113
VI	132	114	
VII		118		

TAB. 54

- a) Einschl. gewerbliche Lehrlinge
b) Ohne Nordirland; einschl. Angestellte

- a) *Apprentis compris*
b) *Irlande du Nord non comprise; y compris employés*

- a) *Compresi gli apprendisti*
b) *Esclusa l'Irlanda Settentrionale; compresi i dirigenti e gli impiegati*

- a) *Met inbegrip van de leerlingen*
b) *Zonder Noord-Ierland; met inbegrip van employe's*

- a) Incl. apprentices
b) Excl. Northern Ireland; incl. clerical and administrative staff.

Index der geleist. Arbeiterstunden: Bergbau u. verarbeitende Industrie 55
Indice des heures-ouvriers: industries extractives et manufacturières
Indice delle ore lavorate: industrie estrattive e manifatturiere
Indexcijfer van door arbeiders gewerkte uren: mijnbouw en verw. industrie
Index of man-hours in extractive and manufacturing industries

1958 - 100

TAB. 55

- a) Einschl. gewerbliche Lehrlinge
 b) Index der Aktivität der Beschäftigten in der Industrie (Index der Beschäftigten mal Index der Arbeitszeit)
- a) *Apprentis compris*
 b) *Indice d'activité (produit de l'indice des effectifs par l'indice de la durée du travail) des salariés occupés dans l'industrie*
- a) *Compresi gli apprendisti*
 b) *Indice d'attività dei salariati occupati nell'industria (Prodotto dell'indice degli effettivi x l'indice della durata del lavoro)*
- a) *Met inbegrip van de leerlingen*
 b) *Indexcijfer van de activiteit van de arbeidskrachten in de industrie (indexcijfer van de werkzame arbeidskrachten x indexcijfer van de arbeidsduur)*
- a) Incl. apprentices
 b) Index of activity of labour force (index of labour force x index of hours worked) in the industries

Ø M	Deutschland (B.R.) a)	France b)	Italia	Nederland	Belgique België	Luxembourg	United States
1961	102	100	115	.	101	.	103
1962	99	101	117	.	103	.	107
1963	96	103	120	.	105	.	109
1963	II	90	113	.	99	.	105
	III	96	.	121	108	.	105
	IV	97	.	120	108	.	106
	V	100	.	127	111	.	109
	VI	89	.	118	103	.	112
	VII	95	103	130	88	.	108
	VIII	94	.	94	100	.	111
	IX	96	.	127	108	.	113
	X	104	104	135	117	.	113
	XI	99	.	121	107	.	110
	XII	92	.	114	108	.	110
	1964	I	97	104	121	111	.
II		92	.	120	106	.	108
III		95	.	120	110	.	108
IV		100	103	.	114	.	109
V		90	111
VI		95	111
VII		97	104	.	.	.	111

Arbeitsstunden: Verarbeitende Industrie a)
Heures de travail dans les industries manufacturières a)
Ore di lavoro: industrie manifatturiere a)
Gewerkte uren in de verwerkende industrie a)
Hours worked: manufacturing industries a)

56

TAB. 56

- a) Wochendurchschnitt je Arbeiter
 b) Nur Männer (21 Jahre und älter)
 c) April
 d) Ab Januar 1946 einschl. Berlin (West)
- a) *Moyenne hebdomadaire par ouvrier*
 b) *Hommes seulement (21 ans et plus)*
 c) *Avril*
 d) *A partir de janvier 1964 y compris Berlin-Ouest*
- a) *Media settimanale per operaio*
 b) *Soltanto uomini (dai 21 anni in poi)*
 c) *Dati per aprile*
 d) *A partire da gennaio 1964 compreso Berlino-Ovest*
- a) *Weekgemiddelde per arbeider*
 b) *Uitsluitend mannen (21 jaar en ouder)*
 c) *April*
 d) *Vanaf januari 1964 inclusief Berlijn (West)*
- a) Weekly average per worker
 b) Men only (aged 21 and over)
 c) April
 d) From January 1964 incl. West-Berlin

Ø M	Deutschland (B.R.)	France	Italia	Nederland	Belgique België	Luxembourg	United Kingdom b)	United States
1958	45,5	45,3	47,6 c)	39,2
1961	45,5	45,7	39,0	46,6	.	.	47,3 c)	39,8
	44,8	45,9	37,8	46,4	.	.	46,6 c)	40,4
	44,5	46,3	38,0	46,5	.	.	46,1 c)	40,4
1963	II	44,0	39,7	40,0
	III	.	.	38,1	.	.	.	40,2
	IV	.	46,1	38,8	46,2	.	.	39,9
	V	44,2	.	39,4	.	.	.	40,5
	VI	.	.	37,9	.	.	.	40,8
	VII	.	46,4	39,9	.	.	.	40,5
	VIII	44,6	.	28,5	.	.	.	40,5
	IX	.	.	39,6	.	.	.	40,7
	X	.	46,5	41,3	46,6	.	.	46,8
1964	XI	45,0	38,5	40,5
	XII	.	.	35,6	.	.	.	40,8
	I	43,4 d)	46,4	37,6	.	.	.	39,8
	II	.	.	39,8	.	.	.	40,3
	III	.	.	37,0	.	.	.	40,4
	IV	.	46,0	.	.	.	47,1	40,5
	V	40,7
VI	40,7	
VII	.	46,3	40,7	

Offene Stellen (Ende des Monats) ^{a)}
Offres d'emploi (En fin de mois) ^{a)}
Offerte di lavoro (Alla fine del mese) ^{a)}
Aanvragen van werkgevers (Einde van de maand) ^{a)}
Vacancies unfilled (End of the month) ^{a)}

1 000

Ø M	Deutschland (B.R.) ^{b)}	France	Italia ^{c)}	Nederland	Belgique België	Luxembourg	United Kingdom
1958	226,3	29,2	.	44,1	5,8	0,979	198,4
1961	552,1	37,1	.	118,5	13,0	1,077	320,7
1962	573,8	56,1	.	122,1	15,0	1,106	214,0
1963	554,8	54,0	6,084	121,6	17,3	1,037	197,4
1963 III	574,5	58,4	5,276	107,8	16,1	1,054	162,3
IV	564,0	51,7	5,298	115,0	20,3	1,168	190,9
V	573,8	53,7	7,040	126,0	20,2	1,180	196,1
VI	597,2	65,2	6,338	141,7	20,6	1,160	216,4
VII	616,9	56,8	7,093	145,2	18,5	1,191	234,1
VIII	626,4	48,5	6,605	137,6	18,7	1,304	221,1
IX	624,5	58,6	7,712	130,7	20,3	1,239	215,3
X	581,0	53,6	7,696	124,1	18,1	0,776	217,0
XI	517,3	45,6	6,282	117,6	15,9	0,769	215,5
XII	440,3	40,4	5,724	112,1	14,2	0,681	214,4
1964 I	500,7	42,1	4,637	111,1	14,0	0,961	230,4
II	585,9	48,2	4,083	113,8	14,8	1,011	251,3
III	622,9	53,3	3,353	118,2	15,2	0,892	298,3
IV	614,3	51,6	3,184	124,8	15,6	0,895	308,3
V	627,1	52,6	2,881	134,2	15,1	0,886	328,3
VI	661,9	57,6	.	151,0	15,6	1,037	369,4
VII	676,5	49,2	.	156,3	13,9	0,829	381,4
VIII	680,9	47,7	.	148,0	.	0,828	358,7

TAB. 57

a) Bei den Arbeitsämtern gemeldete offene Stellen
b) Revidierte Reihe: ab jetzt einschli. Berlin (West)
c) Statistik besteht seit März 1962

a) *Emplois vacants enregistrés auprès des bureaux de placements*
b) *Série révisée comprenant dorénavant Berlin-Ouest*
c) *Statistique établie à partir de mars 1962*

a) Offerte di lavoro registrate presso gli uffici di collocamento
b) Serie riveduta comprendente d'ora in poi Berlino-Ovest
c) Statistica elaborata dal marzo 1962

a) *Bij de arbeidsbureaus ingeschreven vacante betrekkingen*
b) *Herziene reeks: voortaan met inbegrip van Berlijn (West)*
c) *Statistiek bestaat sinds maart 1962*

a) Vacancies registered at the employment offices
b) Revised table including Berlin-West from now on
c) Statistic established since March 1962

Index der Arbeitslosenzahl ^{a)}
Indice du nombre de chômeurs ^{a)}
Indice del numero dei disoccupati ^{a)}
Indexcijfer van het aantal werklozen ^{a)}
Index of numbers unemployed ^{a)}

1958 = 100

Ø M	Deutschland (B.R.) ^{b)}	France	Italia ^{c)} ^{d)}		Nederland	Belgique België	Luxembourg	United Kingdom	United States
1961	24	120	54	80	38	77	.	77	103
1962	20	109	46	66	37	61	.	103	86
1963	24	104	38	61	39	51	.	123	89
1963 III	28	122	.	67	45	57	.	150	96
IV	19	108	.	60	32	51	.	135	87
V	16	98	32	56	27	48	.	123	87
VI	15	87	.	53	25	44	.	110	104
VII	14	82	29	53	31	44	.	104	92
VIII	14	84	.	52	30	43	.	116	82
IX	14	91	.	54	30	44	.	111	75
X	15	97	30	57	30	43	.	109	74
XI	17	103	.	60	34	47	.	110	84
XII	33	108	.	67	50	52	.	107	82
1964 I	44	120	54	70	51	53	.	114	98
II	40	117	.	67	44	50	.	110	97
III	30	109	.	63	35	45	.	100	92
IV	19	104	37	58	29	43	.	97	84
V	16	93	.	57	24	40	.	87	78
VI	15	83	.	.	23	38	.	77	100
VII	14	82	.	.	30	38	.	76	81
VIII	13	.	.	.	29	37	.	.	.

TAB. 58

a) Berechnet aufgrund der Angaben der Tab. 59 und 60
b) Revidierte Reihe: ab jetzt einschli. Berlin (West)

a) *Calculé sur la base des données des tableaux 59 et 60*
b) *Série révisée comprenant dorénavant Berlin-Ouest*

a) *Calcolato sulla base dei dati delle tab. 59 e 60*
b) *Serie riveduta comprendente d'ora in poi Berlino-Ovest*

a) *Berekend op basis van de gegevens der tabellen 59 en 60*
b) *Herziene reeks: voortaan met inbegrip van Berlijn (West)*

a) Calculated on the basis of the figures from Tab. 59 and 60
b) Revised table including Berlin-West from now on

c) ISTAT
d) Ministero del Lavoro e della Previdenza sociale

Männliche Arbeitslose (Ende des Monats)
Chômeurs masculins (En fin de mois)
Disoccupati di sesso maschile (Alla fine del mese)
Aantal werkloze mannen (Einde van de maand)
Number of male unemployed (End of the month)

59

1 000

Ø M	Deutschland (B.R.) a)	France b)	Italia c) d)		Nederland a)	Belgique België e)	Luxembourg	United Kingdom a)	United States a)
1958	500,5	50,6	.	1 252,3	75,1	86,8	0	323,9	3 155
1961	117,6	67,2	488	983,6	27,3	65,4	0	252,1	3 060
1962	102,5	58,8	410	790,9	25,7	50,1	0	347,3	2 488
1963	130,3	59,1	347	725,4	27,2	42,1	0	422,0	2 537
d) Bei den Arbeitsämtern eingeschriebene Personen									
e) Eingeschriebene Arbeitssuchende									
1963 III	152,6	72,9	.	824,1	32,1	47,2	0	529,3	3 013
IV	86,9	63,4	.	713,0	21,9	41,6	0	459,2	2 600
V	73,5	56,3	285	655,9	18,4	39,2	0	413,6	2 434
VI	67,6	48,7	.	596,7	17,1	36,8	0	371,8	2 779
a) Chômeurs enregistrés. Série révisée comprenant dorénavant Berlin-Ouest									
VII	64,9	45,6	245	607,7	20,8	36,3	0	353,8	2 516
b) Demandes d'emploi non satisfaites (non compris les rapatriés d'Afrique du Nord)									
VIII	64,7	46,5	.	595,3	19,5	35,8	0	387,3	2 224
IX	63,6	49,7	.	619,5	18,5	36,1	0	372,4	1 902
c) Résultats de l'enquête par sondage ISTAT									
X	68,8	51,6	262	646,9	19,1	35,6	0	363,9	1 873
d) Personnes inscrites aux bureaux de placement									
XI	79,0	56,4	.	686,9	22,5	38,8	0	367,9	2 254
XII	178,5	60,6	.	825,8	35,6	44,0	0	365,6	2 477
e) Demandeurs d'emploi inscrits									
1964 I	252,0	69,7	518	900,1	36,1	44,7	0	392,2	2 881
II	223,3	68,5	.	845,8	30,9	41,2	0	372,5	2 826
III	158,5	64,1	.	777,2	24,6	37,4	0	340,0	2 680
b) Domande di lavoro non soddisfatte (esclusi i rampatriati dell'Africa del Nord)									
IV	89,1	61,9	324	692,0	19,4	35,6	0	332,0	2 344
V	77,9	54,6	.	653,5	16,0	33,1	0	296,5	2 066
VI	70,4	48,4	.	.	15,2	31,7	0	263,8	2 630
c) Risultati dell'inchiesta per campione ISTAT									
VII	67,6	47,3	.	.	20,3	31,5	0	259,2	
d) Persone iscritte nelle liste di collocamento									
VIII	65,9				18,7	31,0	0		
e) Domande di lavoro registrate									

- a) Geregistreerde werklozen. Herzien reeks : voortaan met inbegrip van Berlijn (West)
b) Niet geplaatste werkzoekenden (zonder gerepatrieerden uit Noord-Afrika)
c) Resultaten van de steekproef-enquête ISTAT
d) Bij de arbeidsbureaus ingeschreven personen
e) Ingeschreven werkzoekenden

- a) Registered unemployed Revised table including Berlin-West from now on
b) Unfilled applications for employment (not including repatriates from North Africa)
c) Results of the ISTAT sample survey
d) Persons registered at labour exchanges
e) Registered applications for employment

1 000

Ø M	Deutschland (B.R.) a)	France b)	Italia c) d)		Nederland a)	Belgique België e)	Luxembourg	United Kingdom a)	United States a)
1958	268,6	42,4	.	506,4	6,3	29,6	0	129,7	1 526
1961	63,3	44,9	222	423,2	4,1	23,7	0	96,1	1 746
1962	52,0	41,8	201	371,4	4,6	20,8	0	121,2	1 519
1963	55,3	37,5	156	343,4	4,7	17,0	0	137,5	1 629
1963 III	68,3	40,6	.	358,4	4,4	19,3	0	151,9	1 489
IV	56,8	37,4	.	335,8	3,9	17,9	0	151,3	1 463
V	50,5	35,0	141	335,3	3,5	16,7	0	143,5	1 632
VI	44,5	32,5	.	329,1	3,6	14,5	0	125,3	2 067
VII	41,2	31,2	142	329,4	4,6	15,0	0	117,9	1 806
VIII	39,5	31,3	.	317,0	5,3	14,3	0	139,7	1 633
IX	40,9	34,8	.	330,0	5,6	14,7	0	130,3	1 614
X	45,5	39,0	136	359,0	5,5	14,7	0	130,2	1 580
XI	54,0	39,9	.	369,6	5,1	15,6	0	128,9	1 682
XII	73,8	39,5	.	357,0	5,2	17,1	0	121,4	1 369
1964 I	85,5	41,5	197	336,9	5,3	17,3	0	125,4	1 684
II	81,4	40,6	.	331,9	4,6	16,8	0	126,2	1 698
III	68,7	37,0	.	332,0	4,2	14,6	0	111,9	1 613
IV	57,5	34,9	159	329,4	3,8	14,8	0	109,9	1 577
V	48,8	31,8	.	324,6	3,3	13,4	0	98,8	1 574
VI	41,8	29,1	.	.	3,3	12,0	0	85,4	2 062
VII	37,8	29,0	.	.	4,3	12,8	0	84,6	
VIII	36,9				5,0	12,5	0		

Weibliche Arbeitslose (Ende des Monats)
Chômeurs féminins (En fin de mois)
Disoccupati di sesso femminile (Alla fine del mese)
Aantal werkloze vrouwen (Einde van de maand)
Number of female unemployed (End of the month)

60

1 000

51

Index der Bruttostundenlöhne: Industrie
Indice des salaires horaires bruts: industrie
Indice dei salari orari lordi: industria
Indexcijfer van de bruto-uurlonen in de industrie
Index of average hourly gross wages in industry

1958 = 100

Ø M	Deutschland (B.R.) a) b)	France c) d)	Italia b) e)	Nederland c) e) f)	Belgique België f) g)	Luxembourg	United Kingdom h)	United States h)
1954	73	71	81	.	77	.	.	85
1955	78	76	86	.	79	.	.	88
1956	86	83	91	.	88	.	92	93
1957	94	89	95	.	96	.	97	97
1958	100	100	100	100	100	.	100	100
1959	105	106	102	101	102	.	103	103
1960	115	113	107	111	105	.	108	106
1961	127	122	115	116	109	.	114	109
1962	142	133	132	127	115	.	118	112
1963	152	145	154	139	122	.	122	115
1961	VI	.	116	115	109	.	114	109
	VII	.	114	117	109	.	114	109
	VIII	129	117	117	109	.	114	108
	IX	.	114	117	109	.	115	109
	X	.	117	118	110	.	115	110
	XI	133	119	118	110	.	115	111
	XII	.	122	118	110	.	115	112
1962	I	.	122	122	111	.	116	112
	II	137	126	122	111	.	116	112
	III	.	127	122	112	.	117	112
	IV	.	129	124	113	.	117	112
	V	141	130	125	114	.	117	112
	VI	.	131	126	115	.	118	112
	VII	.	132	126	116	.	119	112
	VIII	143	137	126	116	.	119	111
	IX	.	134	129	116	.	120	113
	X	.	135	133	116	.	120	113
	XI	146	140	133	117	.	120	113
	XII	.	146	133	117	.	120	114
1963	I	.	142	137	118	.	120	114
	II	147	146	138	118	.	120	114
	III	.	150	138	118	.	121	115
	IV	.	141	138	121	.	121	115
	V	152	157	139	122	.	121	115
	VI	.	162	139	122	.	122	115
	VII	.	157	139	122	.	122	115
	VIII	154	161	139	123	.	122	114
	IX	.	158	139	123	.	122	116
	X	.	158	140	124	.	122	116
	XI	156	162	140	125	.	123	117
	XII	.	168	140	125	.	125	118
1964	I	158	165	151	.	.	126	118
	II	.	168	152	.	.	126	118
	III	.	171	153	.	.	126	118
	IV	.	.	157	.	.	127	118
	V	153	.	157	.	.	127	119
	VI	.	.	157	.	.	128	119
	VII	.	.	160	.	.	128	119

TAB. 61

- a) 1954-1959 ohne Saarland
b) Index der durchschnittlichen Bruttostundenverdienste
c) Ohne Bergbau
d) Index der Stundenlohnsätze
e) Ohne Baugewerbe
f) Index der Tariflöhne
g) Infolge Veränderung der Berechnungsmethoden sind die Indices ab 1958 nicht unbedingt mit den früheren Jahren vergleichbar
h) Nur verarbeitende Industrie
- a) Sarre non comprise de 1954 à 1959
b) Indice des gains moyens horaires bruts
c) Industries extractives non comprises
d) Indice des taux des salaires horaires
e) Construction non comprise
f) Indice des salaires conventionnels
g) Par suite d'une modification des méthodes de calcul, les indices établis à compter de 1958 ne sont pas nécessairement comparables avec ceux des années précédentes
h) Industries manufacturières uniquement
- a) Dal 1954 al 1959 esclusa la Saar
b) Indice del guadagno medio orario lordo
c) Escluse le industrie estrattive
d) Indice dei tassi dei salari orari
e) Esclusa la costruzione
f) Indice dei salari contrattuali
g) A causa di una modifica apportata ai metodi di elaborazione gli indici calcolati a decorrere dal 1958 non sono sempre comparabili con quelli degli anni precedenti
h) Soltanto industrie manifatturiere
- a) Van 1954-1959 zonder Saarland
b) Indexcijfer van de gemiddelde bruto-uurverdiensten
c) Zonder mijnbouw
d) Indexcijfer van de bedragen van de uurlonen
e) Zonder bouw(n)verheld
f) Indexcijfer van lonen volgens regelingen
g) Ingevolge een verandering in de berekeningsmethode zijn de indexcijfers vanaf 1958 niet zonder meer vergelijkbaar met die van de voorgaande jaren
h) Uitsluitend verwerkende industrie
- a) From 1954 to 1959 excl. the Saar
b) Index of average hourly gross earnings
c) Excl. mining and quarrying
d) Index of hourly wage rates
e) Excl. construction
f) Index of agreed wages
g) Owing to a change in the methods of calculation, the indices from 1958 onwards are not necessarily comparable with those for former years
h) Manufacturing industries only

Index der Verbraucherpreise: Gesamtindex
Indice des prix à la consommation: indice général
Indice dei prezzi al consumo: indice generale
Prijnsindexcijfer van het levensonderhoud: totaal indexcijfer
Index of consumer prices: all items

62

1958 = 100

Ø M		Deutschland (B.R.) a)	France b)	Italia	Nederland c)	Belgique België d)	Luxembourg d)	United Kingdom c)	United States
a) Bis Ende 1959 ohne Saarland									
b) Bis Ende 1962: Paris; ab 1.1.1963 neuer Index, der sich außerdem auf ganz Frankreich bezieht									
c) Neuer Index ab 1.1.1963									
d) Ohne Miete									
	1954	92	82	91	90	94	95	85	93
	1955	94	83	93	91	93	94	89	93
a) Sarre non comprise jusqu'à 1959 inclus	1956	96	85	96	94	96	95	94	94
b) Paris jusqu'en 1962 inclus; nouvel indice, France entière, à partir de janvier 1963	1957	98	87	97	99	99	99	97	97
c) Nouvel indice à partir du 1.1.1963	1958	100	100	100	100	100	100	100	100
d) Loyer non compris	1959	101	106	100	102	101	100	101	101
	1960	102	110	102	103	102	101	102	102
a) Non compresa la Saar fino al 1959 incluso	1961	105	114	104	105	103	101	105	103
b) Fino al 1962 inclusa Parigi; da gennaio 1963 estesa a tutta la Francia nuova serie	1962	109	119	109	108	104	102	109	105
c) Nuovo indice a partire dal 1.1.1963	1963	112	125	117	113	106	105	112	106
d) Escluso l'affitto	1961 VIII	106	113	104	105	103	102	106	104
	IX	105	113	104	106	103	102	106	104
a) Tot 1959 zonder Saarland	X	105	115	105	106	103	102	106	104
b) Tot en met 1962: Parijs; nieuw indexcijfer voor geheel Frankrijk met ingang van 1.1.1963	XI	106	116	105	106	103	102	107	104
c) Nieuw indexcijfer met ingang van 1.1.1963	XII	106	116	106	106	103	102	107	104
d) Zonder huur									
a) Until 1959 excl. the Saar	1962 I	107	117	106	107	103	102	108	104
b) Until end 1962: Paris; beginning January 1963, new index covering France as a whole	II	107	117	107	107	103	102	108	104
c) New index as from 1.1.1963	III	108	117	107	108	103	101	108	104
d) Excl.rent	IV	109	118	108	108	104	102	110	104
	V	109	118	108	107	105	102	110	104
	VI	110	119	108	109	106	103	111	105
	VII	110	119	109	108	105	103	110	105
	VIII	109	119	109	108	104	103	110	105
	IX	108	119	110	109	104	103	109	105
	X	109	120	110	108	104	102	109	105
	XI	109	121	111	109	104	103	110	105
	XII	109	122	112	110	104	103	110	105
	1963 I	111	122	114	111	105	103	111	105
	II	113	123	115	113	106	103	112	105
	III	113	123	116	113	106	103	112	105
	IV	113	123	116	114	106	103	112	105
	V	112	124	116	113	105	105	112	105
	VI	112	125	117	114	106	106	112	106
	VII	112	125	116	111	106	106	111	106
	VIII	111	126	117	111	106	106	111	106
	IX	111	126	118	113	107	107	111	106
	X	112	127	119	113	107	106	112	106
	XI	113	127	119	113	108	107	112	107
	XII	113	127	120	114	108	107	112	107
	1964 I	114	128	121	116	109	107	113	107
	II	114	128	121	116	109	108	113	107
	III	114	128	122	117	109	107	113	107
	IV	115	128	122	122	109	107	114	107
	V	115	128	123	119	109	107	115	107
	VI	115	129	124	119	111	108	116	107
	VII	115	129	124	119	112	108	116	107
	VIII					112	109		

Index der Verbraucherpreise: Nahrungs- und Genußmittel
Indice des prix à la consommation: denrées aliment., boissons, tabacs
Indice dei prezzi al consumo: alimentari, bevande e tabacco
Prijsindexcijfer van het levensonderhoud: voedings- en genotmiddelen
Index of consumer prices: foods, beverages and tobacco

1958 = 100

Ø M	Deutschland (B.R.)	France a)	Italia	Nederland	Belgique België	Luxembourg b)	United Kingdom	United States
1961	103	109	99	104	102	101	102	101
1962	107	117	103	109	104	101	107	102
1963	110	123	112	114	106	104	109	103
1963 III	112	121	111	114	106	102	110	103
IV	112	122	112	116	106	101	110	102
V	111	123	111	114	105	104	110	102
VI	110	124	111	116	105	105	110	103
VII	109	123	111	112	106	105	108	104
VIII	107	123	111	109	106	106	107	104
IX	107	125	112	114	107	106	108	103
X	109	124	114	112	107	105	109	103
XI	109	125	114	113	108	106	108	103
XII	110	125	115	114	109	106	109	103
1964 I	111	126	115	117	110	106	109	104
II	112	126	115	117	110	105	109	104
III	112	126	115	117	109	104	110	104
IV	112	126	115	126	110	105	111	104
V	112	126	116	121	110	105	113	104
VI	112	126	117	121	111	106	114	104
VII	113	127	118		112	106	114	
VIII					112	107		

TAB. 63, 64

a) Siehe Tab. 62, Fußnote b)
 b) Nur Nahrungsmittel

a) Cf. tab. 62, note b)
 b) Denrées alimentaires uniquement

a) Vedi tabella 62, note b)
 b) Soltanto generi alimentari

a) Zie tabel 62, voetnoot b)
 b) Uitsluitend voedingsmiddelen

a) See Table 62, Note b)
 b) Foodstuffs only

Index der Verbraucherpreise: Bekleidung
Indice des prix à la consommation: habillement
Indice dei prezzi al consumo: abbigliamento
Prijsindexcijfer van het levensonderhoud: kleding
Index of consumer prices: clothing

1958 = 100

Ø M	Deutschland (B.R.)	France a)	Italia	Nederland	Belgique België	Luxembourg	United Kingdom	United States
1961	104	112	101	103	104	101	103	103
1962	107	114	105	103	105	102	106	103
1963	109	117	112	106	106	105	107	104
1963 III	109	116	110	107	105	104	107	104
IV	109	116	111	107	105	103	107	104
V	109	117	111	109	105	105	107	104
VI	109	117	112	108	106	105	107	104
VII	110	117	112	102	106	105	107	104
VIII	110	117	112	106	106	106	107	104
IX	110	118	113	108	106	106	107	105
X	110	118	114	108	106	106	107	106
XI	110	119	114	108	107	107	107	106
XII	110	119	115	109	107	107	108	106
1964 I	111	119	116	106	107	107	108	105
II	111	119	116	109	108	110	108	104
III	111	120	117	113	108	111	108	105
IV	112	120	118	114	108	111	108	105
V	112	120	118	114	108	111	108	105
VI	112	120	118	114	109	111	108	105
VII	112	121	118	109	109	111	108	
VIII					109	112		

Index der Verbraucherpreise: Wohnung (Miete und Nebenkosten)
Indice des prix à la consommation: loyers (loyer et charges)
Indice dei prezzi al consumo: affitti (comprese le spese accessorie)
Prijsindexcijfer van het levensonderhoud: huur (huur en kosten)
Index of consumer prices: housing (rent and sundry charges)

65

1958 = 100

TAB. 65, 66

a) Siehe Tab. 62, Fußnote b)

a) Cf. tab. 62, note b)

a) Vedi tabella 62, note b)

a) Zie tabel 62, voetnoot b)

a) See Table 62, Note b)

Ø M	Deutschland (B.R.)	France a)	Italia	Nederland	Belgique België	Luxembourg	United Kingdom	United States
1961	118	151	136	114	.	.	113	104
1962	122	163	149	117	.	.	119	106
1963	129	182	163	123	.	.	125	107
1963	II	128	178	159	123	.	122	106
	III	128	178	159	123	.	123	106
	IV	129	178	162	123	.	124	106
	V	129	178	162	123	.	125	106
	VI	129	178	162	123	.	126	107
	VII	130	186	165	123	.	126	107
	VIII	130	186	165	123	.	126	107
	IX	130	186	165	123	.	127	107
	X	131	186	166	123	.	127	107
	XI	131	186	166	123	.	127	107
	XII	132	186	166	124	.	127	107
	1964	I	134	189	172	124	.	128
II		134	189	172	124	.	128	107
III		135	189	172	124	.	129	107
IV		136	189	175	124	.	131	108
V		137	189	175	124	.	132	108
VI		137	189	175	124	.	132	108
VII		138	193	177	134	.	132	108

Index der Verbraucherpreise: Heizung und Beleuchtung
Indice des prix à la consommation: chauffage et éclairage
Indice dei prezzi al consumo: riscaldamento ed illuminazione
Prijsindexcijfer van het levensonderhoud: verwarming en verlichting
Index of consumer prices: fuel and light

66

1958 = 100

Ø M	Deutschland (B.R.)	France a)	Italia	Nederland	Belgique België	Luxembourg	United Kingdom	United States	
1961	104	112	99	100	95	105	110	106	
1962	106	114	101	102	96	109	117	106	
1963	109	117	105	105	99	111	122	107	
1963	III	109	116	104	103	98	112	107	
	IV	108	116	104	103	99	109	106	
	V	107	114	104	104	99	109	106	
	VI	107	116	104	104	99	109	106	
	VII	108	116	104	104	99	110	106	
	VIII	108	117	105	104	99	110	106	
	IX	109	117	105	107	100	111	107	
	X	111	118	106	108	100	111	107	
	XI	111	120	107	108	101	111	107	
	XII	111	120	107	108	102	112	107	
	1964	I	112	120	108	109	102	127	108
		II	112	120	109	109	102	127	107
III		111	120	109	109	102	127	107	
IV		110	120	109	109	101	127	106	
V		109	118	109	106	101	122	106	
VI		110	118	109	106	101	123	106	
VII VIII		110	118	111	107	102 102	112 112	123	

Index der Großhandelspreise: Gesamtindex
Indice des prix de gros: indice général
Indice dei prezzi all'ingrosso: indice generale
Indexcijfer van de groothandelsprijzen: totaal indexcijfer
Index of wholesale prices: all items

1958 = 100

Ø M	Deutschland (B.R.) a)	France	Italia	Nederland	Belgique België	Luxembourg	United States
1961	100	110	98	98	101	.	100
1962	100	113	101	99	101	.	100
1963	101	117	106	101	104	.	100
1963 II	100	116	105	101	104	.	100
III	101	115	105	101	104	.	100
IV	100	115	105	100	103	.	99
V	101	118	106	100	103	.	100
VI	101	116	106	100	103	.	100
VII	100	115	106	100	103	.	100
VIII	101	117	106	100	103	.	100
IX	101	117	107	101	104	.	100
X	102	118	108	103	104	.	100
XI	103	119	109	105	106	.	100
XII	104	120	109	105	107	.	100
1964 I	104	120	110	107	107	.	101
II	104	119	110	107	107	.	100
III	103	118	110	107	108	.	100
IV	102	117	110	107	108	.	100
V	102	119	109	107	108	.	100
VI	103	119	109	108	109	.	100
VII	103	117	109		109	.	100

TAB. 67

a) Ohne Saarland; Preisindex auf gewählter Grundstoffe

a) Sarre non comprise; indice de prix de matières premières sélectionnées

a) Esclusa la Saar; indice dei prezzi delle materie base scelte

a) Zonder Saarland; prijsindexcijfer van uitgekozen grondstoffen

a) Excl. the Saar; price index selected basic materials

68 Index der Großhandelspreise: Erzeugnisse landwirtschaftlichen Ursprungs
Indice des prix de gros: produits d'origine agricole
Indice dei prezzi all'ingrosso: prodotti di origine agricola
Indexcijfer van de groothandelsprijzen: agrarische produkten
Index of wholesale prices: agricultural products

1958 = 100

Ø M	Deutschland (B.R.) a)	France	Italia	Nederland	Belgique België	Luxembourg	United States
1961	100	104	96	97	97	.	93
1962	100	110	105	102	104	.	94
1963	103	116	111	106	110	.	92
1963 II	101	115	113	106	111	.	93
III	102	114	111	106	111	.	92
IV	102	114	111	103	108	.	92
V	103	121	111	105	108	.	91
VI	103	113	111	102	109	.	92
VII	102	113	109	103	108	.	93
VIII	102	116	109	102	108	.	93
IX	103	117	111	104	110	.	92
X	105	118	113	109	111	.	92
XI	108	118	113	115	112	.	93
XII	109	121	114	115	116	.	90
1964 I	110	120	113	116	116	.	93
II	109	116	111	114	111	.	91
III	106	114	111	112	112	.	92
IV	104	115	110	113	114	.	91
V	105	119	107	112	114	.	90
VI	105	118	110	116	115	.	90
VII	105	114	109		112	.	91

TAB. 68

a) Ohne Saarland; Preisindex auf gewählter Grundstoffe

a) Sarre non comprise; indice de prix de matières premières sélectionnées

a) Esclusa la Saar; indice dei prezzi delle materie base scelte

a) Zonder Saarland; prijsindexcijfer van uitgekozen grondstoffen

a) Excl. the Saar; price index selected agricultural commodities

Index der Großhandelspreise: Industrieerzeugnisse
Indice des prix de gros: produits industriels
Indice dei prezzi all'ingrosso: prodotti industriali
Indexcijfer van de groothandelsprijzen: industriële produkten
Index of wholesale prices: industrial products

69

1958 = 100

TAB. 69

- a) Ohne Saarland; Preisindex ausgewählter Grundstoffe industrieller Herkunft ohne Brennstoffe und ohne Energie (siehe Tab. 70)
- a) *Sarre non comprise; indice des prix de matières premières industrielles sélectionnées, énergie non comprise (cf Tab. 70)*
- a) Esclusa la Saar; indice dei prezzi delle materie base d'origine industriale scelte, esclusi i combustibili e l'energia (cfr. tab. 70)
- a) *Zonder Saarland; prijsindexcijfer van uitgekozen grondstoffen van industriële herkomst, zonder brandstoffen en energie (zie tabel 70)*
- a) Excl. the Saar; price index of selected industrial basic materials excl. fuel and power (see Table 70)

Ø M	Deutschland (B.R.) a)	France	Italia	Nederland	Belgique België	Luxembourg	United States
1961	101	114	100	100	.	.	101
1962	100	115	101	101	.	.	101
1963	99	118	107	102	.	.	101
1963 II	100	117	105	101	.	.	101
III	100	117	105	101	.	.	101
IV	99	117	105	101	.	.	101
V	99	118	106	101	.	.	101
VI	99	118	106	102	.	.	101
VII	99	118	106	102	.	.	101
VIII	99	119	107	102	.	.	101
IX	99	119	107	103	.	.	101
X	99	119	108	104	.	.	101
XI	99	120	109	104	.	.	101
XII	100	120	110	105	.	.	102
1964 I	100	121	110	107	.	.	102
II	100	122	111	107	.	.	102
III	101	122	111	107	.	.	102
IV	101	122	111	109	.	.	102
V	101	122	111	109	.	.	102
VI	101	123	111	109	.	.	101
VII	102	122	111	.	.	.	102

Index der Großhandelspreise: Brennstoffe und Energie
Indice des prix de gros: combustibles et énergie
Indice dei prezzi all'ingrosso: combustibili e energia
Indexcijfer van de groothandelsprijzen: brandstoffen en energie
Index of wholesale prices: fuel and power

70

1958 = 100

TAB. 70

- a) Ohne Saarland; Preisindex ausgewählter Grundstoffe
- b) Ohne elektrische Energie und ohne Gas
- a) *Sarre non comprise; indice des prix de matières premières sélectionnées*
- b) *Electricité et gaz non compris*
- a) Esclusa la Saar; indice dei prezzi delle materie base scelte
- b) Esclusi gas e energia elettrica
- a) *Zonder Saarland; prijsindexcijfer van uitgekozen grondstoffen*
- b) *Zonder gas en electriciteit*
- a) Excl. the Saar; price index of selected basic materials
- b) Excl. electricity and gas

Ø M	Deutschland (B.R.) a)	France	Italia b)	Nederland	Belgique België b)	Luxembourg	United States
1961	99	111	86	91	91	.	102
1962	100	112	87	91	90	.	102
1963	100	114	90	93	93	.	101
1963 II	100	114	89	92	92	.	102
III	100	113	88	93	92	.	102
IV	100	110	89	92	92	.	102
V	99	112	90	92	92	.	102
VI	99	113	90	92	92	.	102
VII	100	113	90	93	92	.	102
VIII	100	113	91	92	92	.	100
IX	100	113	91	94	93	.	100
X	101	115	93	95	93	.	100
XI	101	117	93	94	95	.	99
XII	101	117	93	94	95	.	101
1964 I	101	117	94	97	95	.	101
II	101	117	94	97	95	.	100
III	101	114	96	97	94	.	99
IV	101	109	95	96	94	.	97
V	100	109	94	97	94	.	98
VI	101	109	94	97	94	.	98
VII	100	109	94	.	94	.	98

Index der Großhandelspreise: Baumaterialien
Indice des prix de gros: matériaux de construction
Indice dei prezzi all'ingrosso: materiali da costruzione
Indexcijfer van de groothandelsprijzen: bouwmaterialen
Index of wholesale prices: building materials

1958 = 100

Ø M	Deutschland (B.R.) a)	France	Italia	Nederland	Belgique België	Luxembourg	United States
1961	102	112	103	106	106	.	100
1962	105	118	104	113	109	.	99
1963	105	125	114	115	113	.	100
1963 II	104	123	107	114	112	.	99
III	104	123	108	114	112	.	99
IV	105	124	109	114	113	.	99
V	105	124	111	114	113	.	99
VI	105	125	112	115	113	.	99
VII	105	125	113	115	113	.	100
VIII	105	127	114	115	113	.	101
IX	105	127	117	115	113	.	100
X	105	128	122	116	114	.	100
XI	105	128	125	116	114	.	100
XII	105	128	128	116	115	.	100
1964 I	105	128	129	122	115	.	100
II	105	128	130	122	118	.	100
III	105	128	130	123	120	.	101
IV	105	128	129	123	120	.	101
V	105	128	127	123	120	.	101
VI	105	128	126	123	125	.	101
VII	105	128	125		125	.	

TAB. 71

- a) Ohne Saarland; Preisindex aus gewählter Grundstoffe
- a) *Sarre non comprise; indice de prix de matières premières sélectionnées*
- a) Esclusa la Saar; indice dei prezzi delle materie base scelte
- a) *Zonder Saarland; prijsindex cijfer van uitgekozen grondstoffen*
- a) Excl. the Saar; price index of selected basic materials

Index der Erzeugerpreise landwirtschaftlicher Produkte: Gesamtindex
Indice des prix agricoles à la production: indice général
Indice dei prezzi agricoli alla produzione: indice generale
Index van de prijzen - af boerderij - van landbouwprod.: totaal index
Index of producer prices for agricultural products: all items

1958/59 = 100

Ø M	Deutschland (B.R.) a)	France	Italia	Nederland	Belgique België	Luxembourg	United States
1961	98	103	101	98	103	.	98
1962	102	110	111	97	105	.	99
1963	104	120	118	107	116	.	98
1963 II	108	117	121	107	116	.	98
III	108	117	118	104	118	.	98
IV	108	118	118	99	116	.	98
V	107	120	118	97	114	.	98
VI	107	120	118	98	117	.	98
VII	105	115	115	98	113	.	100
VIII	105	117	115	103	113	.	98
IX	105	117	118	111	114	.	98
X	106	121	120	116	115	.	98
XI	109	121	120	122	118	.	98
XII	110	125	121	122	120	.	98
1964 I	111	122	119	122	118	.	99
II	110	118	118	117	115	.	98
III	107	118	117	118	120	.	97
IV	105	116	116	115	119	.	96
V	105	119	116	114	120	.	96
VI	105	123	117		120	.	94
VII	108	118	116		120	.	95

TAB. 72

- a) Die Jahresindizes beziehen sich auf Erntejahre: 1961 auf 1960/61, usw.
- a) *Les indices annuels ont trait aux campagnes: 1961 se rapporte à celle de 1960/61 et ainsi de suite.*
- a) Gli indici annuali si riferiscono alle annate agricole: 1961 per il 1960/61, ecc.
- a) *De jaarindexcijfers hebben betrekking op oogstjaren: 1961 op 1960/61, enz.*
- a) The annual indices refer to the crop year: 1961 to 1960/61, etc

Index der Erzeugerpreise landwirtsch. Produkte pflanzlichen Ursprungs
Indice des prix agricoles à la production: produits d'origine végétale
Indice dei prezzi agricoli alla produzione: prodotti di origine vegetale
Index der prijzen - af boerderij - van landbouwprod. van plant. oorsprong
Index of producer prices of vegetable products

73

1958/59 = 100

TAB. 73

a) Die Jahresindizes beziehen sich auf Erntejahre: 1961 auf 1960/61, usw.

a) Les indices annuels ont trait aux campagnes: 1961 se rapporte à celle de 1960/61 et ainsi de suite

a) Gli indici annuali si riferiscono alle annate agricole: 1961 per il 1960/61, ecc.

a) De jaarindexcijfers hebben betrekking op oogstjaren: 1961 op 1960/61, enz.

a) The annual indices refer to the crop year: 1961 to 1960/61, etc.

Ø M	Deutschland (B.R.) a)	France	Italia	Nederland	Belgique België	Luxembourg	United States
1961	91	94	101	95	88	.	102
1962	109	105	113	105	113	.	104
1963	111	99	118	109	106	.	107
1963	II	127	105	123	116	.	104
	III	128	101	122	116	.	107
1963	IV	126	98	121	113	.	110
	V	120	99	121	105	.	110
	VI	111	94	119	106	.	110
1963	VII	102	93	116	106	.	107
	VIII	96	93	115	103	.	105
	IX	95	94	117	101	.	105
1963	X	94	100	116	107	.	106
	XI	94	101	116	112	.	109
	XII	97	103	117	112	.	109
1964	I	101	104	117	111	.	109
	II	100	101	115	103	.	109
	III	99	98	114	109	.	109
	IV	102	98	113	118	.	109
	V	102	98	112	118	.	112
	VI	103	97	112	118	.	109
	VII	112	91	112	118	.	105

Index der Erzeugerpreise landwirtsch. Produkte tierischen Ursprungs
Indice des prix agricoles à la production: produits d'origine animale
Indice dei prezzi agricoli alla produzione: prodotti di origine animale
Index der prijzen - af boerderij - van landbouwprod. van dierlijke oorsprong
Index of producer prices of livestock products

74

1958/59 = 100

TAB. 74

a) Die Jahresindizes beziehen sich auf Erntejahre: 1961 auf 1960/61, usw.

a) Les indices annuels ont trait aux campagnes: 1961 se rapporte à celle de 1960/61 et ainsi de suite

a) Gli indici annuali si riferiscono alle annate agricole: 1961 per il 1960/61, ecc.

a) De jaarindexcijfers hebben betrekking op oogstjaren: 1961 op 1960/61, enz.

a) The annual indices refer to the crop year: 1961 to 1960/61, etc.

Ø M	Deutschland (B.R.) a)	France	Italia	Nederland	Belgique België	Luxembourg	United States
1961	100	109	102	99	109	.	94
1962	100	113	106	94	104	.	96
1963	102	130	118	106	119	.	92
1963	II	101	123	116	104	.	94
	III	101	125	111	101	.	91
1963	IV	101	128	111	95	.	90
	V	102	131	112	94	.	88
	VI	105	134	115	95	.	90
1963	VII	106	130	115	95	.	93
	VIII	108	127	117	102	.	94
	IX	109	128	122	113	.	94
1963	X	111	131	126	118	.	93
	XI	114	131	129	125	.	91
	XII	115	136	128	125	.	88
1964	I	114	131	125	125	.	91
	II	113	127	122	121	.	89
	III	109	128	122	121	.	89
	IV	106	125	121	114	.	86
	V	106	130	123	112	.	84
	VI	106	136	125	110	.	84
	VII	107	132	125	110	.	88

Gesamteinfuhr
Importations totales
Importazioni totali
Totale invoer
Total imports

Mio \$

Ø M	Deutschland (B.R.) a)	France b)	Italia	Nederland	UEBL BLEU	EWG-CEE EEG-EEC		Hellas	Türkiye	United Kingdom	United States
						intra	extra				
1954	381	351	203	239	212	381	1 005	27	40	787	858
1955	483	395	226	267	235	464	1 142	32	41	906	958
1956	551	463	264	310	273	528	1 335	39	34	907	1 064
1957	625	510	306	342	285	586	1 482	44	33	950	1 105
1958	614	467	268	302	261	566	1 346	47	26	874	1 105
1959	706	424	281	328	287	673	1 350	47	37	931	1 249
1960	842	523	394	378	330	846	1 620	58	39	1 063	1 221
1961	912	556	435	426	352	976	1 705	60	42	1 026	1 196
1962	1 023	627	506	446	380	1 118	1 863	58	52	1 048	1 353
1963	1 085	727	628	497	425	1 309	2 054	67	58	1 125	1 418
1961 VIII	856	466	402	396	321	917	1 524	43	63	1 005	1 250
IX	912	505	428	427	334	974	1 633	65	35	961	1 176
X	992	544	424	401	375	1 045	1 692	82	41	1 059	1 335
XI	951	590	462	474	359	1 039	1 798	79	48	1 044	1 315
XII	1 058 c)	639	462	454	357	1 016	1 953	48	83	947	1 256
1962 I	941 c)	698 d)	440	478	367	1 064	1 859	58	36	1 126	1 354
II	1 006 c)	596 e)	480	418	346	1 054	1 788	55	42	932	1 198
III	1 040 c)	654 e)	522	482	393	1 177	1 916	63	39	1 091	1 369
IV	937 c)	603	477	403	354	1 028	1 751	56	55	977	1 326
V	1 085	661 e)	525	475	397	1 142	1 999	64	48	1 152	1 399
VI	1 031	614	468	440	383	1 071	1 861	53	51	1 036	1 321
VII	1 040	603 e)	561	459	360	1 152	1 872	61	53	1 084	1 330
VIII	974	539 e)	450	450	340	1 029	1 729	50	49	1 070	1 369
IX	962	571	495	391	339	1 067	1 691	57	60	962	1 345
X	1 059	632	542	465	427	1 264	1 861	62	62	1 156	1 424
XI	1 099	672	563	471	384	1 232	1 957	52	57	1 076	1 470
XII	1 106	677	564	415	414	1 134	2 044	71	72	971	1 336
1963 I	930	655	551	471	356	1 105	1 859	49	50	1 116	1 139
II	934	607	542	436	361	1 108	1 772	56	49	990	1 367
III	1 163	782	602	490	426	1 302	2 160	55	44	1 097	1 418
IV	1 101	763	633	485	421	1 305	2 099	59	70	1 084	1 457
V	1 156	825	692	508	432	1 405	2 208	68	50	1 191	1 483
VI	1 065	686	572	482	398	1 252	1 951	64	56	1 073	1 328
VII	1 164	740	668	520	401	1 405	2 088	69	60	1 204	1 505
VIII	1 021	576	609	495	404	1 190	1 915	71	46	1 100	1 480
IX	1 084	656	665	454	405	1 309	1 954	74	63	1 083	1 375
X	1 153	815	682	570	473	1 507	2 187	76	63	1 242	1 586
XI	1 096	777	712	549	439	1 392	2 181	74	51	1 187	1 428
XII	1 087	842	612	511	450	1 346	2 156	90	89	1 185	1 512
1964 I	1 067	861	715	589	485	1 434	2 284	51	38	1 415	1 473
II	1 052	846	696	569	472	1 449	2 185	67	63	1 209	1 322
III	1 153	883	668	549	481	1 496	2 237	69	47	1 248	1 567
IV	1 224	930	650	640	511	1 575	2 379	67	50	1 348	1 553
V	1 092	841	633	562	472	1 413	2 187	65	51	1 259	1 434
VI	1 225	896	636	628	515	1 572	2 327	80	46	1 309	
VII	1 302	814	548	636						1 265	

TAB. 75

- a) Einschl. Saarland ab 6.7.1959
b) Ohne Saarland ab 6.7.1959
c) Die Einfuhrangaben der B.R. Deutschland für die Monate Dezember 1961 bis April 1962 sind mit den Angaben anderer Zeiträume nicht vergleichbar. Siehe « Monatsstatistik des Außenhandels », No. 5, 1962, Seite 2
d) Die Einfuhrangaben Frankreichs für Januar 1962 sind mit den Angaben anderer Zeiträume nicht vergleichbar. Siehe « Allgemeines statistisches Bulletin » No. 4, 1962, Seite 53, Fußnote c)
e) Siehe Tab. 76, Fußnote c)
- a) Sarre comprise à compter du 6.7.1959
b) Sarre non comprise à compter du 6.7.1959
c) Les chiffres d'importation de l'Allemagne (R.F.) pour la période de décembre 1961 à avril 1962 ne sont pas comparables avec ceux concernant d'autres périodes. Cf. « Statistique mensuelle du commerce extérieur », No 5, 1962, p. 2
d) Les chiffres d'importation de la France pour janvier 1962 ne sont pas comparables avec ceux concernant d'autres périodes. Cf. « Bulletin général de statistiques », No 4-1962, p. 53, note c)
e) Cf. tab. 76, note c)
- a) Inclusa la Saar dal 6.7.1959
b) Esclusa la Saar dal 6.7.1959
c) Le cifre d'importazione della Germania (R.F.) per il periodo dicembre 1961 - aprile 1962 non sono paragonabili con quelle degli altri periodi. Vedi « Statistica mensile del commercio estero », No 5, 1962, pag. 2
d) Le cifre d'importazione della Francia per il mese di gennaio 1962 non sono paragonabili con quelle degli altri periodi. Vedi « Bollettino generale di statistiche », No 4, 1962, pag. 53, nota c)
e) Vedi tabella 76, nota c)
- a) Met inbegrip van Saarland vanaf 6.7.1959
b) Zonder Saarland vanaf 6.7.1959
c) De invoercijfers van Duitsland (B.R.) voor december 1961 tot april 1962 zijn niet vergelijkbaar met die van andere perioden. Zie « Maandstatistiek van de buitenlandse handel » no. 5-1962, blz. 2
d) De invoercijfers van Frankrijk voor januari 1962 zijn niet vergelijkbaar met die van andere perioden. Zie « Algemeen statistisch bulletin » no. 4-1962, blz. 53, voetnoot c)
e) Zie tabel 76, voetnoot c)
- a) Incl. the Saar from 6.7.1959
b) Excl. the Saar from 6.7.1959
c) The import figures for the F.R. of Germany relating to the period from December 1961 to April 1962 are not comparable with those relating to other periods. See Monthly Statistics of Foreign Trade, vol. 5/1962, p. 2
d) The import figures for France relating to January 1962 are not comparable with those relating to other periods. See General statistical bulletin, vol. 4/1962, p. 53, Note c)
e) See Table 76, Note c)

Gesamtausfuhr
Exportations totales
Esportazioni totali
Totale uitvoer
Total exports

76

Mio \$

TAB. 78	Ø M	Deutschland (B.R.) a)	France b)	Italia	Nederland	UEBL BLEU	EWG-CEE EEG-EEC		Hellas	Türkiye	United Kingdom	United States
							intra	extra				
a) Einschl. Saarland ab 6.7.1959	1954	437	348	136	201	192	389	927	13	28	647	1 259
b) Ohne Saarland ab 6.7.1959	1955	511	409	155	224	230	471	1 059	15	26	706	1 296
c) Ab Februar 1962 schließen die Gesamtangaben für Frankreich positive oder negative Korrekturen ein, die nicht nach Waren oder Ländern aufteilbar sind	1956	613	379	179	238	264	536	1 137	16	25	774	1 591
a) Sarre comprise à compter du 6.7.1959	1957	714	421	212	258	264	596	1 274	18	29	807	1 737
b) Sarre non comprise à compter du 6.7.1959	1958	734	427	215	268	254	572	1 326	19	22	773	1 493
c) A compter de février 1962, les totaux pour la France comportent des corrections positives ou négatives qu' ne peuvent être ventilées par marchandises ou par pays	1959	817	467	243	301	275	681	1 421	17	30	806	1 448
a) Inclusa la Saar dal 6.7.1959	1960	951	572	304	336	315	854	1 624	17	27	858	1 692
b) Esclusa la Saar dal 6.7.1959	1961	1 057	602	349	359	327	991	1 702	19	29	896	1 720
c) A decorrere da febbraio 1962 i totali per la Francia comprendono alcune correzioni positive o negative che non possono essere ripartite per prodotti o per paesi.	1962	1 105	614	389	382	360	1 130	1 720	21	32	922	1 774
a) Met inbegrip van Saarland vanaf 6.7.1959	1963	1 218	674	421	414	403	1 327	1 802	24	31	988	1 910
b) Zonder Saarlund vanaf 6.7.1959	1961 VIII	1 018	505	348	339	289	884	1 614	9	13	892	1 633
c) Vanaf februari 1962 bevat het totaal van de buitenlandse handel van Frankrijk positieve of negatieve verbeteringen, welke niet naar produkten of landen kunnen worden verdeeld	IX	1 079	583	349	406	355	1 020	1 743	14	34	764	1 615
a) Incl. the Saar from 6.7.1959	X	1 092	630	414	368	368	1 069	1 803	24	30	931	1 867
b) Excl. the Saar from 6.7.1959	XI	1 063	638	394	399	349	1 058	1 784	41	58	931	1 798
c) From February 1962 onwards the totals relating to France include positive or negative corrections which cannot be broken down as to goods or countries	XII	1 185	659	373	362	323	1 046	1 852	41	60	872	1 807
	1962 I	951	603	323	363	373	1 044	1 573	25	43	906	1 617
	II	1 011	608 c)	382	341	344	1 034	1 636	28	29	865	1 731
	III	1 192	665 c)	417	413	376	1 193	1 881	22	24	945	1 794
	IV	1 064	600 c)	371	343	355	1 078	1 642	16	17	956	1 857
	V	1 169	612 c)	403	378	360	1 162	1 769	15	34	989	1 946
	VI	1 077	614	383	396	374	1 136	1 686	12	19	925	1 949
	VII	1 124	622 c)	424	356	354	1 148	1 732	9	19	952	1 690
	VIII	1 043	479 c)	348	350	304	992	1 547	10	18	841	1 661
	IX	1 092	548 c)	386	408	364	1 119	1 685	15	32	827	1 741
	X	1 185	717	421	462	399	1 270	1 914	23	48	1 012	1 593
	XI	1 151	660	420	396	380	1 216	1 791	30	48	923	1 824
	XII	1 204	620	409	379	343	1 181	1 774	43	52	919	1 877
	1963 I	953	603	358	350	351	1 076	1 540	27	41	928	992
	II	1 005	612	389	362	330	1 118	1 580	30	42	916	2 081
	III	1 267	672	432	424	410	1 345	1 859	22	42	1 061	2 098
	IV	1 220	695	394	397	422	1 327	1 802	25	20	966	2 030
	V	1 315	720	453	444	422	1 411	1 943	20	15	1 059	2 138
	VI	1 103	691	395	415	394	1 269	1 730	12	15	976	1 838
	VII	1 255	715	453	431	421	1 407	1 867	14	16	988	1 795
	VIII	1 178	545	392	377	368	1 192	1 669	10	15	952	1 885
	IX	1 217	620	439	446	415	1 373	1 764	17	31	885	1 801
	X	1 367	768	481	482	494	1 552	2 041	25	43	1 031	2 056
	XI	1 315	690	456	443	399	1 420	1 883	46	40	1 029	2 079
	XII	1 365	752	419	388	417	1 391	1 950	44	49	1 053	2 132
	1964 I	1 239	731	418	452	450	1 400	1 890	36	35	956	2 091
	II	1 287	751	450	446	449	1 506	1 876	26	27	1 036	2 063
	III	1 360	768	453	440	468	1 530	1 959	26	37	1 139	2 151
	IV	1 422	771	490	479	487	1 611	2 038	21	27	998	2 170
	V	1 280	705	459	455	426	1 457	1 867	18	22	1 154	2 225
	VI	1 349	797	506	491	487	1 591	2 039	12	22	1 012	
	VII	1 366	754	575	484						950	

Einfuhr- /Ausfuhr - Überschuß ^{a)}
 Balance commerciale ^{a)}
 Bilancia commerciale ^{a)}
 Handelsbilans ^{a)}
 Trade balance ^{a)}
 Mio \$

Ø M	Deutschland (B.R.) ^{a)}	France ^{a)}	Italia	Nederland	UEBL BLEU	EWG Extra CEE EEG EEC	Hellas	Türkiye	United Kingdom	United States
1954	+ 56	- 3	- 67	- 38	- 20	- 78	- 14	- 12	- 140	+ 401
1955	+ 28	+ 14	- 71	- 43	- 5	- 83	- 17	- 15	- 200	+ 338
1956	+ 62	- 84	- 85	- 72	- 9	- 198	- 23	- 9	- 133	+ 527
1957	+ 89	- 89	- 94	- 84	- 21	- 208	- 26	- 4	- 143	+ 632
1958	+ 120	- 40	- 53	- 34	- 7	- 20	- 28	- 4	- 101	+ 388
1959	+ 111	+ 43	- 38	- 27	- 12	+ 71	- 30	- 7	- 125	+ 199
1960	+ 109	+ 49	- 90	- 42	- 15	+ 4	- 41	- 12	- 205	+ 471
1961	+ 145	+ 46	- 86	- 67	- 25	- 3	- 41	- 13	- 130	+ 524
1962	+ 82	- 13	- 117	- 64	- 20	- 143	- 37	- 20	- 126	+ 421
1963	+ 133	- 53	- 207	- 83	- 22	- 252	- 43	- 27	- 137	+ 492
1961 VIII	+ 162	+ 39	- 54	- 57	- 32	+ 90	- 34	- 50	- 113	+ 383
IX	+ 167	+ 78	- 79	- 21	+ 21	+ 110	- 51	- 1	- 197	+ 439
X	+ 100	+ 86	- 10	- 33	- 7	+ 111	- 58	- 11	- 128	+ 532
XI	+ 112	+ 48	- 68	- 75	- 10	- 14	- 38	+ 10	- 113	+ 483
XII	+ 127	+ 20	- 89	- 92	- 34	- 101	- 7	- 23	- 75	+ 551
1962 I	+ 10	- 95	- 117	- 115	+ 6	- 286	- 33	+ 7	- 220	+ 263
II	+ 5	+ 12	- 98	- 77	- 2	- 152	- 27	- 13	- 67	+ 533
III	+ 152	+ 11	- 105	- 69	- 17	- 35	- 41	- 15	- 146	+ 425
IV	+ 127	- 3	- 106	- 60	+ 1	- 109	- 40	- 38	- 21	+ 531
V	+ 84	- 49	- 122	- 97	- 37	- 230	- 49	- 14	- 163	+ 547
VI	+ 46	- 0	- 85	- 44	- 9	- 175	- 41	- 32	- 111	+ 628
VII	+ 84	+ 19	- 137	- 103	- 6	- 140	- 52	- 34	- 132	+ 364
VIII	+ 69	- 60	- 102	- 100	- 36	- 182	- 40	- 31	- 229	+ 291
IX	+ 130	- 23	- 109	+ 17	+ 24	- 6	- 42	- 28	- 135	+ 397
X	+ 126	+ 85	- 121	- 3	- 28	+ 53	- 39	- 14	- 144	+ 169
XI	+ 51	- 12	- 142	- 75	- 4	- 167	- 22	- 9	- 153	+ 354
XII	+ 98	- 57	- 155	- 37	- 71	- 270	- 28	- 20	- 52	+ 541
1963 I	+ 23	- 52	- 193	- 121	- 5	- 319	- 22	- 9	- 188	- 147
II	+ 71	+ 5	- 153	- 73	- 31	- 191	- 26	- 7	- 74	+ 714
III	+ 104	- 111	- 170	- 65	- 16	- 301	- 33	- 2	- 36	+ 680
IV	+ 119	- 68	- 239	- 88	+ 1	- 297	- 34	- 50	- 118	+ 573
V	+ 159	- 106	- 239	- 63	- 10	- 265	- 48	- 35	- 132	+ 699
VI	+ 38	+ 6	- 177	- 66	- 3	- 221	- 52	- 41	- 97	+ 511
VII	+ 90	- 25	- 215	- 89	+ 19	- 221	- 55	- 44	- 216	+ 290
VIII	+ 157	- 31	- 156	- 118	- 36	- 246	- 61	- 31	- 148	+ 404
IX	+ 133	- 36	- 226	- 7	+ 10	- 190	- 57	- 32	- 198	+ 426
X	+ 214	- 47	- 201	- 88	+ 21	- 146	- 50	- 20	- 211	+ 470
XI	+ 219	- 87	- 256	- 106	- 40	- 297	- 28	- 11	- 158	+ 651
XII	+ 278	- 90	- 193	- 122	- 33	- 206	- 46	- 40	- 132	+ 620
1964 I	+ 172	- 130	- 297	- 137	- 35	- 394	- 15	- 3	- 459	+ 618
II	+ 235	- 94	- 246	- 123	- 23	- 309	- 41	- 36	- 173	+ 741
III	+ 208	- 114	- 215	- 109	- 13	- 278	- 43	- 10	- 109	+ 584
IV	+ 198	- 159	- 160	- 161	- 23	- 342	- 46	- 23	- 350	+ 615
V	+ 188	- 136	- 175	- 107	- 47	- 320	- 47	- 29	- 105	+ 791
VI	+ 124	- 99	- 130	- 137	- 28	- 288	- 68	- 24	- 297	
VII	+ 64	- 60	+ 27	- 152					- 315	

TAB. 77

a) + = Ausfuhrüberschuß
 a) + = excédent d'exportations
 a) + = eccedenza delle esportazioni
 a) + = ultvoerovershot
 a) + = export surplus

Einfuhr aus den EWG-Mitgliedsländern
Importations provenant des Etats membres de la CEE
Importazioni dai paesi membri della CEE
Invvoer uit de Lid-Staten van de EEG
Imports from EEC Member States

78

Mio \$

Ø M	Deutschland (B.R.) a)	France b)	Italia	Nederland	UEBL BLEU	EWG - CEE EEG - EEC	Hellas	United Kingdom	United States
1958	158	102	57	126	122	566	20	125	139
a) Einschl. Saarland ab 6.7.1959									
b) Ohne Saarland ab 6.7.1959									
a) Sarre comprise à compter du 6.7.1959									
b) Sarre non comprise à compter du 6.7.1959									
1961	286	175	128	209	178	976	23	158	185
1962	333	210	158	224	194	1 118	25	166	203
1963	362	261	206	257	223	1 309	27	180	210
a) Inclusa la Saar dal 6.7.1959									
b) Esclusa la Saar dal 6.7.1959									
a) Met inbegrip van Saarland vanaf 6.7.1959									
b) Zonder Saarland vanaf 6.7.1959									
a) Incl. the Saar from 6.7.1959									
b) Excl. the Saar from 6.7.1959									
1963 II	295	221	173	227	193	1 108	21	155	196
III	345	272	201	261	223	1 302	23	178	213
IV	349	281	198	250	226	1 305	25	164	216
V	409	274	218	271	233	1 405	27	155	215
VI	349	238	197	255	212	1 252	27	181	190
VII	425	270	222	280	208	1 405	27	204	241
VIII	340	203	197	240	210	1 190	30	168	207
IX	356	264	212	249	228	1 309	29	173	200
X	408	301	240	293	264	1 506	33	209	248
XI	360	283	231	282	238	1 392	28	193	236
XII	337	296	208	263	242	1 346	30	181	220
1964 I	336	307	245	294	252	1 434	20	213	223
II	337	318	232	304	259	1 449	28	205	197
III	378	324	222	305	268	1 496	31	225	242
IV	417	335	218	330	274	1 575	27	226	235
V	382	291	189	296	254	1 413	29	208	216
VI	436	334	207	326	269	1 572	32	228	216
VII	464	314	186	325				216	

Ausfuhr nach den EWG-Mitgliedsländern
Exportations vers les Etats membres de la CEE
Esportazioni verso i paesi membri della CEE
Uitvoer naar de Lid-Staten van de EEG
Exports to the EEC Member States

79

Mio \$

Ø M	Deutschland (B.R.) a)	France b)	Italia	Nederland	UEBL BLEU	EWG - CEE EEG - EEC	Hellas	United Kingdom	United States
1958	200	95	51	111	115	572	8	108	200
a) Einschl. Saarland ab 6.7.1959									
b) Ohne Saarland ab 6.7.1959									
a) Sarre comprise à compter du 6.7.1959									
b) Sarre non comprise à compter du 6.7.1959									
1961	335	202	109	171	174	991	6	155	292
1962	376	226	135	188	205	1 130	7	182	299
1963	454	258	149	221	245	1 327	8	208	324
a) Inclusa la Saar dal 6.7.1959									
b) Esclusa la Saar dal 6.7.1959									
a) Met inbegrip van Saarland vanaf 6.7.1959									
b) Zonder Saarland vanaf 6.7.1959									
a) Incl. the Saar from 6.7.1959									
b) Excl. the Saar from 6.7.1959									
1963 II	377	221	137	187	196	1 118	8	200	380
III	469	254	152	222	248	1 345	4	236	366
IV	456	264	136	208	263	1 327	5	204	310
V	481	278	154	239	259	1 411	3	165	328
VI	419	253	140	215	242	1 269	3	209	325
VII	471	277	163	243	253	1 407	4	208	284
VIII	416	211	136	211	217	1 192	2	191	324
IX	466	247	164	232	264	1 373	6	156	306
X	516	304	178	261	292	1 552	10	222	359
XI	493	270	158	246	253	1 420	24	203	371
XII	495	290	146	203	257	1 391	19	215	347
1964 I	465	287	151	231	266	1 400	8	175	373
II	505	298	172	253	278	1 506	7	230	358
III	513	302	172	250	293	1 530	8	266	379
IV	542	311	183	272	302	1 611	7	209	375
V	476	280	174	260	268	1 457	5	249	374
VI	508	309	196	274	304	1 591	3	222	
VII	505	291	224	275				190	

Einfuhr aus den Nicht-Mitgliedsländern der EWG
Importations provenant des pays non-membres de la CEE
Importazioni dai paesi non membri della CEE
Invoer uit niet Lid-Staten van de EEG
Imports from non-member States of EEC

Mio \$

Ø M	Deutschland (B.R.) a)	France b)	Italia	Nederland	UEBL BLEU	EWG - CEE EEG - EEC	Hellas	United Kingdom	United States
1958	455	365	211	176	140	1 346	27	757	923
1961	626	381	307	217	174	1 705	37	868	1 011
1962	699	416	348	222	186	1 863	33	887	1 150
1963	723	467	422	240	201	2 054	40	945	1 208
1963	II	639	386	370	209	1 772	35	835	1 171
	III	818	510	400	229	2 160	32	920	1 205
	IV	752	482	435	236	2 099	34	920	1 241
	V	747	551	474	237	1 999	41	1 036	1 223
	VI	716	447	375	227	1 951	37	892	1 138
	VII	739	470	446	240	1 933	42	1 000	1 264
	VIII	681	373	412	255	1 915	41	932	1 273
	IX	728	392	452	205	1 954	45	910	1 175
	X	745	514	442	276	2 187	43	1 033	1 338
	XI	736	495	481	267	2 181	46	994	1 192
	XII	750	546	405	247	2 156	60	1 004	1 292
	1964	I	731	554	470	296	2 284	31	1 202
II		715	528	464	265	2 185	39	1 004	1 125
III		775	558	446	245	2 237	38	1 023	1 325
IV		807	594	432	309	2 379	40	1 122	1 320
V		710	549	444	265	2 187	36	1 051	1 218
VI		789	561	429	302	2 327	48	1 081	1 218
VII		838	500	362	311			1 049	

TAB. 80

a) Einschl. Saarland ab 6.7.1959
b) Ohne Saarland ab 6.7.1959

a) Sarre comprise à compter du 6.7.1959
b) Sarre non comprise à compter du 6.7.1959

a) Inclusa la Saar dal 6.7.1959
b) Esclusa la Saar dal 6.7.1959

a) Met inbegrip van Saarland vanaf 6.7.1959
b) Zonder Saarland vanaf 6.7.1959

a) Incl. the Saar from 6.7.1959
b) Excl. the Saar from 6.7.1959

Ausfuhr nach den Nicht-Mitgliedsländern der EWG
Exportations vers les pays non-membres de la CEE
Esportazioni verso i paesi non membri della CEE
Uitvoer naar niet Lid-Staten van de EEG
Exports to non-member States of EEC

Mio \$

Ø M	Deutschland (B.R.) a)	France b)	Italia	Nederland	UEBL BLEU	EWG - CEE EEG - EEC	Hellas	United Kingdom	United States
1958	533	332	164	157	140	1 326	11	675	1 275
1961	722	400	240	188	153	1 702	13	741	1 427
1962	729	388	253	194	155	1 720	14	739	1 475
1963	764	416	271	193	158	1 802	16	780	1 586
1963	II	628	391	252	176	1 580	22	716	1 701
	III	798	417	280	202	1 859	18	825	1 732
	IV	764	431	257	189	1 802	20	762	1 721
	V	834	441	299	205	1 943	17	894	1 810
	VI	684	439	255	201	1 730	9	767	1 513
	VII	784	438	289	188	1 867	10	780	1 511
	VIII	761	334	256	166	1 669	8	761	1 561
	IX	751	373	275	214	1 764	11	729	1 495
	X	851	464	304	221	2 041	15	809	1 697
	XI	822	420	298	198	1 883	22	826	1 708
	XII	870	462	273	186	1 950	25	838	1 758
	1964	I	774	444	268	221	1 890	28	781
II		782	454	277	193	1 876	19	806	1 705
III		847	467	281	189	1 959	18	873	1 772
IV		880	460	306	207	2 038	14	789	1 795
V		804	425	285	195	1 867	13	905	1 851
VI		841	488	310	217	2 039	9	790	
VII		861	463	351	209			760	

TAB. 81

a) Einschl. Saarland ab 6.7.1959
b) Ohne Saarland ab 6.7.1959

a) Sarre comprise à compter du 6.7.1959
b) Sarre non comprise à compter du 6.7.1959

a) Inclusa la Saar dal 6.7.1959
b) Esclusa la Saar dal 6.7.1959

a) Met inbegrip van Saarland vanaf 6.7.1959
b) Zonder Saarland vanaf 6.7.1959

a) Incl. the Saar from 6.7.1959
b) Excl. the Saar from 6.7.1959

Einfuhr aus assoz. überseeischen Ländern, Gebieten und Departements
Importations prov. des pays, territoires et départ. d'outre-mer associés
Importazioni dai paesi, territori e dipartimenti d'Oltremare associati
Invoer uit geassocieerde overzeese landen, gebieden en departementen
Imports from associated overseas countries, territories and départements

82

Mio \$

TAB. 82

- a) Einschl. Saarland ab 6.7.1959
 b) Ohne Saarland ab 6.7.1959
- a) *Sarre comprise à compter du 6.7.1959*
 b) *Sarre non comprise à compter du 6.7.1959*
- a) *Inclusa la Saar dal 6.7.1959*
 b) *Esclusa la Saar dal 6.7.1959*
- a) *Met inbegrip van Saarland vanaf 6.7.1959*
 b) *Zonder Saarland vanaf 6.7.1959*
- a) *Incl. the Saar from 6.7.1959*
 b) *Excl. the Saar from 6.7.1959*

Ø M	Deutschland (B.R.) a)	France b)	Italia	Nederland	UEBL BLEU	EWG - CEE EEG - EEC	
1958	7	99	4	4	15	129	
1961	12	103	7	4	21	148	
1962	13	111	10	4	17	154	
1963	18	106	11	6	16	158	
1963	II	16	92	11	6	13	138
	III	23	133	12	7	15	190
	IV	20	110	12	5	18	165
	V	19	123	13	4	20	179
	VI	14	99	10	4	8	135
	VII	20	113	8	6	15	162
	VIII	19	92	11	8	18	148
	IX	17	85	10	7	14	133
	X	18	108	9	7	15	158
	XI	17	109	15	6	17	163
	XII	19	110	12	6	13	160
	1964	I	20	106	11	6	22
II		20	115	9	8	21	173
III		19	127	9	10	14	180
IV		24	137	10	6	25	201
V		18	128	13	6	18	183
VI		22	122	12	6	22	183
VII		18	117	5			

Ausfuhr nach assoz. überseeischen Ländern, Gebieten u. Departements
Exportations vers les pays, territoires et départ. d'outre-mer associés
Esportazioni verso i paesi, territori e dipartimenti d'Oltremare associati
Uitvoer naar geassoc. overzeese landen, gebieden en departementen
Exports to associated overseas countries, territories and départements

83

Mio \$

TAB. 83

- a) Einschl. Saarland ab 6.7.1959
 b) Ohne Saarland ab 6.7.1959
- a) *Sarre comprise à compter du 6.7.1959*
 b) *Sarre non comprise à compter du 6.7.1959*
- a) *Inclusa la Saar dal 6.7.1959*
 b) *Esclusa la Saar dal 6.7.1959*
- a) *Met inbegrip van Saarland vanaf 6.7.1959*
 b) *Zonder Saarland vanaf 6.7.1959*
- a) *Incl. the Saar from 6.7.1959*
 b) *Excl. the Saar from 6.7.1959*

Ø M	Deutschland (B.R.) a)	France b)	Italia	Nederland	UEBL BLEU	EWG - CEE EEG - EEC	
1958	5	132	3	4	11	155	
1961	6	128	4	4	5	147	
1962	5	102	3	3	6	119	
1963	7	106	5	5	6	129	
1963	II	6	109	3	5	128	
	III	8	113	4	6	135	
	IV	7	113	4	5	134	
	V	7	107	3	5	126	
	VI	6	110	4	4	6	130
	VII	8	104	4	4	6	126
	VIII	7	89	5	5	5	110
	IX	9	95	6	5	6	121
	X	8	112	6	6	7	139
	XI	9	98	5	6	8	126
	XII	9	117	7	6	7	144
	1964	I	9	118	6	7	8
II		8	116	5	6	8	144
III		8	109	4	5	7	133
IV		9	111	5	6	6	135
V		8	94	5	6	8	121
VI		10	110	6	6	7	139
VII		12	105	6			

Einfuhr aus der Europäischen Freihandelsvereinigung
Importations prov. de l'Association Européenne de Libre Echange
Importazioni dall'Associazione Europea di Libero Scambio
Invoer uit de landen van de Europese Vrijhandelsassociatie
Imports from countries of European Free Trade Association

Mio \$

Ø M	Deutschland (B.R.) a)	France b)	Italia	Nederland	UEBL BLEU	EWG - CEE EEG - EEC	Hellas	United Kingdom	United States	
1958	126	44	49	43	38	301	9	86	112	
1961	176	57	66	61	49	410	11	108	126	
1962	191	69	81	64	53	459	12	108	142	
1963	200	88	97	69	59	513	13	118	152	
1963	II	170	70	84	53	441	11	103	144	
	III	204	85	97	61	511	12	104	163	
	IV	203	88	92	62	501	12	105	154	
	V	209	101	104	72	548	11	124	162	
	VI	191	87	92	71	505	11	111	139	
	VII	219	98	107	80	54	559	12	132	169
	VIII	181	65	97	61	38	461	13	110	138
	IX	193	86	105	66	53	503	13	121	145
	X	223	100	106	80	70	579	15	139	174
	XI	213	96	106	74	62	550	15	129	171
	XII	214	106	91	69	62	542	17	121	168
	1964	I	197	101	99	78	60	13	166	145
II		196	100	99	77	64	14	131	152	
III		205	99	95	73	63	13	133	163	
IV		221	103	90	87	67	12	152	164	
V		201	96	90	79	65	15	137	158	
VI		225	111	91	82	71		151		
VII		233	94	85				143		

TAB. 84

a) Einschl. Saarland ab 6.7.1959
 b) Ohne Saarland ab 6.7.1959

a) Sarre comprise à compter du 6.7.1959
 b) Sarre non comprise à compter du 6.7.1959

a) Inclusa la Saar dal 6.7.1959
 b) Esclusa la Saar dal 6.7.1959

a) Met inbegrip van Saarland vanaf 6.7.1959
 b) Zonder Saarland vanaf 6.7.1959

a) Incl. the Saar from 6.7.1959
 b) Excl. the Saar from 6.7.1959

Ausfuhr nach der Europäischen Freihandelsvereinigung
Exportations vers l'Association Européenne de Libre Echange
Esportazioni verso l'Associazione Europea di Libero Scambio
Uitvoer naar de landen van de Europese Vrijhandelsassociatie
Exports to countries of European Free Trade Association

Mio \$

Ø M	Deutschland (B.R.) a)	France b)	Italia	Nederland	UEBL BLEU	EWG - CEE EEG - EEC	Hellas	United Kingdom	United States
1958	202	57	47	68	41	414	3	77	118
1961	299	90	74	82	53	598	3	104	162
1962	307	98	80	88	52	625	4	111	161
1963	330	109	80	86	56	662	3	121	170
1963	II	271	96	82	76	45	3	113	194
	III	360	111	87	88	57	3	124	189
	IV	320	108	76	86	58	2	121	173
	V	360	121	93	94	58	2	128	169
	VI	311	123	78	87	56	2	115	140
	VII	339	110	85	84	55	2	107	139
	VIII	319	85	74	71	57	3	118	159
	IX	316	96	84	98	52	2	104	169
	X	374	127	85	101	72	7	126	218
	XI	358	124	77	90	49	5	119	214
	XII	369	118	75	87	62	6	149	197
	1964	I	312	118	79	93	64	5	130
II		347	123	89	83	56	3	125	217
III		367	128	91	82	54	3	147	208
IV		386	130	93	90	65	3	129	189
V		344	125	83	88	54	2	153	198
VI		374	145	92	92	63		144	
VII		368	124	103				108	

TAB. 85

a) Einschl. Saarland ab 6.7.1959
 b) Ohne Saarland ab 6.7.1959

a) Sarre comprise à compter du 6.7.1959
 b) Sarre non comprise à compter du 6.7.1959

a) Inclusa la Saar dal 6.7.1959
 b) Esclusa la Saar dal 6.7.1959

a) Met inbegrip van Saarland vanaf 6.7.1959
 b) Zonder Saarland vanaf 6.7.1959

a) Incl. the Saar from 6.7.1959
 b) Excl. the Saar from 6.7.1959

Einfuhr aus den Vereinigten Staaten
Importations provenant des Etats-Unis
Importazioni dagli Stati Uniti
Invoer uit de Verenigde Staten
Imports from United States of America

86

Mio \$

TAB. 86

- a) Einschl. Saarland ab 6.7.1959
 b) Ohne Saarland ab 6.7.1959
- a) *Sarre comprise à compter du 6.7.1959*
 b) *Sarre non comprise à compter du 6.7.1959*
- a) Includa la Saar dal 6.7.1959
 b) Esclusa la Saar dal 6.7.1959
- a) *Met inbegrip van Saarland vanaf 6.7.1959*
 b) *Zonder Sa arland vanaf 6.7.19*
- a) Incl. the Saar from 6.7.1959
 b) Excl. the Saar from 6.7.1959

Ø M	Deutschland (B.R.) a)	France b)	Italia	Nederland	UEBL BLEU	EWG - CEE EEG - EEC	Hellas	United Kingdom	
1958	83	47	44	34	26	234	6	82	
1961	126	61	72	47	31	338	7	113	
1962	145	65	74	51	38	371	6	111	
1963	166	75	86	54	39	420	7	117	
1963	II	151	57	68	36	344	3	96	
	III	222	84	76	58	483	5	132	
	IV	181	87	89	51	449	7	113	
	V	165	85	102	49	437	7	119	
	VI	207	72	74	47	442	7	97	
	VII	151	70	84	56	398	10	105	
	VIII	134	54	82	57	365	9	99	
	IX	200	66	93	40	37	437	6	113
	X	149	86	89	61	44	428	8	150
	XI	141	84	103	68	42	437	8	146
	XII	150	89	83	70	45	437	10	130
	1964	I	141	114	94	68	44	7	153
II		159	94	86	58	43	9	138	
III		182	95	86	58	42	8	152	
IV		178	104	101	64	43	8	145	
V		134	95	100	62	44	8	128	
VI		160	108	88	67	41	464	8	131
VII		178	89	87					127

Ausfuhr nach den Vereinigten Staaten
Exportations vers les Etats-Unis
Esportazioni verso gli Stati Uniti
Uitvoer naar de Verenigde Staten
Exports to United States of America

87

Mio \$

TAB. 87

- a) Einschl. Saarland ab 6.7.1959
 b) Ohne Saarland ab 6.7.1959
- a) *Sarre comprise à compter du 6.7.1959*
 b) *Sarre non comprise à compter du 6.7.1959*
- a) Includa la Saar dal 6.7.1959
 b) Esclusa la Saar dal 6.7.1959
- a) *Met inbegrip van Saarland vanaf 6.7.1959*
 b) *Zonder Saarland vanaf 6.7.1959*
- a) Incl. the Saar from 6.7.1959
 b) Excl. the Saar from 6.7.1959

Ø M	Deutschland (B.R.) a)	France b)	Italia	Nederland	UEBL BLEU	EWG - CEE EEG - EEC	Hellas	United Kingdom	
1958	53	25	21	15	24	139	3	69	
1961	72	35	32	16	31	186	3	71	
1962	81	35	37	17	34	204	2	82	
1963	88	35	40	17	34	213	5	85	
1963	II	72	30	34	15	30	6	76	
	III	87	33	40	19	36	6	81	
	IV	93	38	42	17	35	8	87	
	V	102	37	39	16	38	3	80	
	VI	74	39	40	16	31	1	88	
	VII	75	40	44	16	40	1	92	
	VIII	96	30	38	14	32	1	80	
	IX	88	38	41	21	39	3	84	
	X	105	41	50	22	48	2	98	
	XI	86	34	46	16	29	8	96	
	XII	103	33	36	16	29	8	95	
	1964	I	93	34	35	19	37	13	77
II		82	39	33	18	38	5	85	
III		104	37	35	16	37	3	87	
IV		108	44	40	19	43	2	84	
V		91	37	38	15	36	1	96	
VI		96	40	46	17	39	238	8	80
VII		102	44	48					86

Einfuhr aus den Entwicklungsländern a)
Importations provenant des pays en voie de développement a)
Importazioni dai paesi in via di sviluppo a)
Invoer uit de ontwikkelingslanden a)
Imports from developing countries a)

Mio \$

Ø M	Deutschland (B.R.) b)	France c)	Italia	Nederland	UEBL BLEU	EWG - CEE EEG - EEC	United Kingdom	United States
1958	147	217	79	75	51	569	308	482
1961	194	202	96	79	61	631	321	461
1962	213	217	113	78	60	681	329	497
1963	220	227	137	84	66	735	364	502
1963								
II	201	196	125	82	52	657	345	536
III	257	259	132	81	66	794	382	513
IV	235	236	143	95	64	773	395	539
V	237	276	155	82	68	817	386	500
VI	191	213	120	76	48	649	351	455
VII	220	222	143	66	60	712	361	491
VIII	232	195	141	98	60	726	353	532
IX	210	178	143	68	54	653	358	496
X	224	241	139	97	59	759	354	541
XI	214	229	152	93	60	748	348	476
XII	222	253	136	76	60	748	364	545
1964								
I	248	244	163	111	84	850	416	562
II	224	249	166	98	69	806	358	482
III	252	275	167	83	72	848	356	584
IV	262	292	145	124	86	908	409	564
V	254	267	161	94	71	847	363	508
VI	254	250	154	113	85	854	366	508
VII	267	232	111				331	

TAB. 88, 89

a) Andere Länder als : Europa, Nordamerika, Australien, Neuseeland, Südafrikanische Republik, Japan, Kontinental-China Nord-Vietnam, Mongolische Volksrep., Nord-Korea
b) Einschl. Saarland ab 6.7.1959
c) Ohne Saarland ab 6.7.1959

a) Pays autres que : Europe, Amérique du Nord, Australie, Nouvelle Zélande, République d'Afrique du Sud, Japon, Chine continentale, Vietnam Nord, Rép. populaire de Mongolie, Corée du Nord
b) Sarre comprise à compter du 6.7.1959
c) Sarre non comprise à compter du 6.7.1959

a) Paesi altri che : Europa, America del Nord, Australia, Nuova Zelanda, Repubblica del Sud-Africa, Giappone, Cina continentale, Vietnam del Nord, Rep. popolare di Mongolia, Corea del Nord
b) Inclusa la Saar dal 6.7.1959
c) Esclusa la Saar dal 6.7.1959

a) Andere landen dan : Europa, Noord-Amerika, Australië, Nieuw-Zeeland, Unie van Zuid-Afrika, Japan, Continentaal China, Noord-Vietnam, Volksrepubliek Mongolië, Noord-Korea
b) Met inbegrip van Saarland vanaf 6.7.1959
c) Zonder Saarland vanaf 6.7.1959

a) Countries other than : Europe, Northern America, Australia, New Zealand, Union of South Africa, Japan, Mainland China, North Vietnam, Outer Mongolia, North Korea
b) Incl. the Saar from 6.7.1959
c) Excl. the Saar from 6.7.1959

Ausfuhr nach den Entwicklungsländern a)
Exportations vers les pays en voie de développement a)
Esportazioni verso i paesi in via di sviluppo a)
Uitvoer naar de ontwikkelingslanden a)
Exports to developing countries a)

Mio \$

Ø M	Deutschland (B.R.) b)	France c)	Italia	Nederland	UEBL BLEU	EWG - CEE EEG - EEC	United Kingdom	United States
1958	155	205	56	47	47	510	263	534
1961	188	214	67	55	38	564	277	518
1962	171	184	69	54	38	516	257	579
1963	175	193	75	50	35	529	266	566
1963								
II	147	195	66	47	33	489	246	595
III	181	194	75	54	35	539	289	666
IV	172	205	68	48	36	529	258	622
V	178	201	80	55	34	548	279	676
VI	142	193	63	51	35	485	254	522
VII	183	199	80	48	36	546	272	550
VIII	168	163	70	47	32	481	261	555
IX	180	176	76	54	22	516	239	564
X	189	205	85	55	43	579	269	608
XI	206	182	92	50	38	568	287	619
XII	204	214	85	47	36	586	271	658
1964								
I	192	211	76	59	46	583	257	604
II	178	201	76	50	45	551	277	590
III	183	223	69	50	45	570	296	593
IV	181	197	79	53	38	549	247	631
V	172	178	80	53	37	521	279	697
VI	177	204	81	57	43	563	247	697
VII	183	201	90				244	

Einfuhr aus den europäischen Ostblockländern
Importations provenant des pays européens de l'Est
Importazioni dai paesi europei dell'Est
Invoer uit de Europese Oostbloklanden
Imports from European Eastern bloc countries

90

Mio \$

Ø M		Deutschland (B.R.) a)	France b)	Italia	Nederland	UEBL BLEU	EWG - CEE EEG - EEC	Hellas	United Kingdom	United States
1958		22	14	9	6	5	56	3	24	5
1961		34	14	26	9	7	90	4	36	7
1962		39	16	28	8	8	100	5	37	7
1963		38	21	35	10	9	114	6	40	7
1963	II	32	17	31	8	8	96	4	24	5
	III	38	17	33	7	8	102	4	29	7
	IV	36	17	39	10	8	110	5	31	6
	V	33	25	39	11	8	116	4	33	9
	VI	33	24	34	10	10	111	8	42	6
	VII	44	25	45	13	10	137	6	42	8
	VIII	36	20	33	11	12	112	5	57	6
	IX	37	20	33	10	10	110	5	41	9
	X	41	26	33	13	10	123	8	53	8
	XI	43	22	40	8	8	121	4	42	5
	XII	45	23	37	9	11	125	10	47	6
	1964	I	38	22	40	11	10	121	4	47
II		34	21	33	8	8	105	6	38	7
III		31	23	29	8	7	97	5	33	8
IV		39	22	32	9	8	109	7	34	8
V		31	20	31	8	8	98	4	34	8
VI		38	20	34	12	13	117		46	
VII		45	25	25					51	

TAB. 90

a) Einschl. Saarland ab 6.7.1959
 b) Ohne Saarland ab 6.7.1959

a) Sarre comprise à compter du 6.7.1959
 b) Sarre non comprise à compter du 6.7.1959

a) Inclusa la Saar dal 6.7.1959
 b) Esclusa la Saar dal 6.7.1959

a) Met inbegrip van Saarland vanaf 6.7.1959
 b) Zonder Saarland vanaf 6.7.1959

a) Incl. the Saar from 6.7.1959
 b) Excl. the Saar from 6.7.1959

Ausfuhr nach den europäischen Ostblockländern
Exportations vers les pays européens de l'Est
Espportazioni verso i paesi europei dell'Est
Uitvoer naar de Europese Oostbloklanden
Exports to European eastern bloc countries

91

Mio \$

Ø M		Deutschland (B.R.) a)	France b)	Italia	Nederland	UEBL BLEU	EWG - CEE EEG - EEC	Hellas	United Kingdom	United States
1958		23	12	7	4	5	52	3	18	9
1961		40	20	18	7	8	92	4	32	11
1962		42	22	20	6	7	98	4	31	10
1963		37	19	22	6	6	90	5	31	14
1963	II	23	14	21	7	4	69	8	32	10
	III	33	25	25	6	6	95	7	28	10
	IV	49	20	22	6	5	102	7	36	22
	V	38	16	28	6	8	95	9	43	34
	VI	32	19	24	9	5	90	3	33	9
	VII	45	14	23	5	6	92	3	32	13
	VIII	40	9	22	5	5	82	2	26	7
	IX	32	16	19	7	8	81	2	22	6
	X	31	29	22	5	6	94	2	34	8
	XI	35	24	21	6	6	92	4	23	19
	XII	48	25	21	5	8	107	6	30	27
	1964	I	40	17	18	6	7	88	6	29
II		37	19	20	5	6	86	8	28	46
III		41	17	19	6	8	90	8	27	77
IV		44	16	25	6	8	99	5	24	47
V		45	15	18	6	6	90	6	29	44
VI		44	18	19	5	7	94		23	
VII		50	20	33					19	

TAB. 91

a) Einschl. Saarland ab 6.7.1959
 b) Ohne Saarland ab 6.7.1959

a) Sarre comprise à compter du 6.7.1959
 b) Sarre non comprise à compter du 6.7.1959

a) Inclusa la Saar dal 6.7.1959
 b) Esclusa la Saar dal 6.7.1959

a) Met inbegrip van Saarland vanaf 6.7.1959
 b) Zonder Saarland vanaf 6.7.1959

a) Incl. the Saar from 6.7.1959
 b) Excl. the Saar from 6.7.1959

Einfuhr der Gemeinschaft (Extra-EWG) nach großen Warenklassen a)
Import. de la Communauté (extra-CEE) par grandes classes de produits a)
Importazioni della Comunità (extra CEE) per grandi classi di prodotti a)
Invoer van de Gemeenschap (extra-EEG) volgens grote goederenklassen a)
Imports of the Community (extra-EEG) by big commodity classes a)

Mio \$

Ø M	0 - 9	0,1	3	2,4	7	5, 6, 8
1958	1 341	335	231	398	115	256
1961	1 705	355	245	487	207	381
1962	1 862	414	275	471	244	410
1963	2 050	434	324	499	262	458
1962 X XI XII	1 957	434	286	489	253	433
1963 I	1 071	390	312	474	247	406
II	1 105	369	291	419	213	378
III	1 329	486	320	507	271	466
IV	1 275	440	324	516	268	461
V	1 393	458	337	540	307	506
VI	1 948	385	286	458	261	436
VII	2 086	440	325	522	282	470
VIII	1 922	403	334	491	227	425
IX	1 966	381	285	489	241	452
X	2 190	453	360	532	276	528
XI	2 184	487	344	518	276	511
XII	2 158	513	353	522	273	458
1964 I	2 288	509	368	605	273	496
II	2 186	463	356	559	264	485
III	2 238	482	368	542	284	497
IV	2 381	481	390	595	327	548

TAB. 92, 93

a) Siehe Tab. 75, Fußnoten c), d), e)

a) Cf. tabl. 75, notes c), d), e)

a) Vedi tabella 75, note c), d), e)

a) Zie tabel 75, voetnoten c), d), e)

a) See Table 75, Notes c), d), e)

CST 0 - 9

Waren insgesamt

Ensemble des produits

Insieme dei prodotti

Totaal der goederen

All commodities

CST 0,1

Nahrungs- und Genussmittel

Produits alimentaires, boissons et tabacs

Prodotti alimentari, bevande e tabacco

Voedings- en genotmiddelen

Food, beverages and tobacco

CST 3

Brennstoffe

Produits énergétiques

Prodotti energetici

Brandstoffen

Energy products

CST 2,4

Rohstoffe

Matières premières

Materie prime

Grondstoffen

Raw materials

CST 7

Maschinen und Fahrzeuge

Machines et matériel de transport

Macchine e apparecchi

Machines en vervoermaterlaal

Machinery and transport equipment

CST 5, 6, 8

Andere industrielle Erzeugnisse

Autres produits industriels

Altri prodotti industriali

Andere industriële produkten

Other manufactures

Ausfuhr der Gemeinschaft (Extra-EWG) nach großen Warenklassen a)
Export. de la Communauté (extra-CEE) par grandes classes de produits a)
Esportazioni della Comunità (extra-CEE) per grandi classi di prodotti a)
Uitvoer van de Gemeenschap (extra-EEG) volgens grote goederenklassen a)
Exports of the Community (extra-EEC) by big commodity classes a)

Mio \$

Ø M	0 - 9	0,1	3	2,4	7	5, 6, 8
1958	1 323	127	76	47	429	627
1961	1 701	146	85	66	597	788
1962	1 719	148	85	66	614	787
1963	1 802	163	87	73	647	811
1962 X XI XII	1 825	167	87	71	662	816
1963 I	1 539	137	70	65	553	696
II	1 580	150	72	64	555	719
III	1 858	188	82	77	662	830
IV	1 802	162	90	71	660	800
V	1 941	162	89	74	726	870
VI	1 729	170	92	67	615	763
VII	1 866	141	97	66	670	869
VIII	1 665	129	94	66	601	756
IX	1 764	163	99	88	600	796
X	2 044	193	93	88	707	942
XI	1 884	180	84	77	668	853
XII	1 949	179	79	79	742	849
1964 I	1 890	169	93	84	672	849
II	1 877	168	84	76	676	851
III	1 959	166	74	76	746	873
IV	2 038	174	84	82	748	924

EWG-Binnenaustausch ^{a)} nach großen Warenklassen ^{b)}
Echanges intracommunautaires ^{a)} par grandes classes de produits ^{b)}
Scambi intra CEE ^{a)} per grandi classi di prodotti ^{b)}
Handelsverkeer binnen de EEG ^{a)} naar grote goederenklassen ^{b)}
Intra-EEC trade ^{a)} by big commodity classes ^{b)}

94

Mio \$

TAB. 94

a) Berechnungen nach Einfuhrangaben
 b) Siehe Tab. 75, Fußnoten c), d), e)
 c) Siehe Tab. 92, 93
 a) *Calculés sur la base des chiffres d'importation*
 b) *Cf. tabl. 75, notes c), d), e)*
 c) *Cf. tab. 92, 93*
 a) Calcoli effettuati sulle cifre dell'importazione
 b) Vedi tabella 75 note c), d), e)
 c) Vedi tabelle 92, 93
 a) *Berekeningen volgens de invoergegevens*
 b) *Zie tabel 75, voetnoten c), d), e)*
 c) *Zie tabellen 92, 93*
 a) Based on import figures
 b) See Table 75 Notes c), d), e)
 c) See Tables 92, 93

TAB. 95

a) Berechnungen nach Einfuhrangaben
 b) Siehe Tab. 75, Fußnoten c), d), e)
 c) Siehe Tab. 92, 93
 a) *Calculés sur la base des chiffres d'importation*
 b) *Cf. tabl. 75, notes c), d), e)*
 c) *Cf. tab. 92, 93*
 a) Calcoli effettuati sulle cifre dell'importazione
 b) Vedi tabella 75, note c), d), e)
 c) Vedi tabelle 92, 93
 a) *Berekeningen volgens de invoergegevens*
 b) *Zie tabel 75, voetnoten c), d), e)*
 c) *Zie tabellen 92, 93*
 a) Based on import figures
 b) See Table 75, Notes c), d), e)
 c) See Table 75, Notes c), d), e)

Ø M	0 - 9 c)	0,1 c)	3 c)	2,4 c)	7 c)	5, 6, 8 c)
1958	565	76	62	52	126	245
1961	976	120	68	87	247	439
1962	1 118	137	72	94	307	493
1963	1 308	156	81	100	364	575
1962 X XI XII	1 208	149	75	99	335	531
1963 I II III	1 107 1 108 1 303	124 131 153	72 68 84	84 87 96	318 311 367	493 495 583
IV V VI	1 305 1 375 1 226	148 162 148	91 81 73	102 109 95	369 402 360	579 607 535
VII VIII IX	1 375 1 190 1 311	159 161 169	88 82 78	94 88 109	407 305 342	604 531 584
X XI XII	1 509 1 392 1 348	184 166 161	85 83 82	124 108 109	403 392 388	683 617 584
1964 I II III IV	1 436 1 452 1 499 1 578	167 162 163 171	100 87 80 90	113 117 118 119	392 397 430 453	642 670 690 725

CST 01
 Fleisch und Fleischwaren
Viandes et préparations de viandes
 Carni e preparazioni di carni
Vlees en vleesbereidingen
 Meat and meat preparations
 CST 02
 Molkereierzeugnisse und Eier
Produits laitiers, œufs
 Latte e derivati del latte, uova
Zuivelproducten en vogeleieren
 Dairy products and eggs

CST 05
 Obst und Gemüse
Fruits et légumes
 Frutta e ortaggi
Fruut en groenten
 Fruit and vegetables

CST 5
 Chemische Erzeugnisse
Produits chimiques
 Prodotti chimici
Chemische producten
 Chemicals

CST 65
 Garne, Gewebe und Textilwaren
Fils, tissus et articles textiles
 Filati, tessuti e articoli tessili
Garens, weefsels en textielwaren
 Textile yarn, fabrics and made-up articles

CST 67
 Eisen und Stahl
Fonte, fer et acier
 Ghisa, ferro e acciaio
Grietzer, ijzer en staal
 Iron and steel

CST 71, 72
 Maschinen
Machines
 Macchine
Machinery

CST 73
 Fahrzeuge
Matériel de transport
 Materiale per trasporti
Vervoermaterieel
 Transport equipment

EWG-Binnenaustausch ^{a)} nach wichtigen Warenkategorien ^{b)}
Echanges intra CEE ^{a)} pour les principales catégories de produits ^{b)}
Scambi intra CEE ^{a)} secondo le principali categorie di prodotti ^{b)}
Handelsverkeer binnen de EEG ^{a)} naar de belangrijkste cat. van goederen ^{b)}
Intra-EEC Trade ^{a)} for selected commodity categories ^{b)}

95

Mio \$

Ø M	01	02	05	5	65	67	71, 72	73
1958	6	15	26	40	38	64	89	37
1961	12	18	40	70	71	114	89	71
1962	15	19	50	79	84	121	211	92
1963	22	21	47	94	99	129	248	116
1962 X XI XII	16	22	52	84	90	126	225	98
1963 I II III	15 16 17	22 21 20	38 43 52	82 82 96	95 90 99	116 111 139	223 210 245	95 102 122
IV V VI	17 19 22	17 21 16	46 52 53	94 102 89	95 104 94	136 143 126	247 270 231	122 133 129
VII VIII IX	23 29 30	19 19 23	56 54 43	98 89 90	104 88 98	136 122 128	275 222 235	132 83 108
X XI XII	26 22 23	27 26 22	51 47 36	109 100 95	119 105 98	140 126 124	273 267 277	130 125 111
1964 I II III IV	22 22 24 121	20 17 22	41 39 40	110 108 115	116 112 112	143 149 151	274 267 294	98 130 136

Einfuhr der Gemeinschaft aus den wichtigsten Ursprungsländern
Importations de la Communauté par principaux pays d'origine
Importazioni della Comunità per principali paesi d'origine
Invoer van de Gemeenschap uit de voornaamste landen van oorsprong
Community imports by principal countries of origin

Mio \$

		I	II	III	IV	V	VI	VII	VIII	IX	X	XI	XII
EUROPA a) – EUROPE a)	1963	654,4	640,1	717,4	721,3	781,4	711,6	802,9	675,7	722,2	835,1	821,6	809,1
	1964	794,7	774,4	763,1	799,7	737,8	813,2						
darunter / dont:													
Vereinigtes Königreich – Royaume-Uni - UK	1963	181,1	180,1	212,9	199,8	229,4	204,7	223,0	183,0	197,6	224,5	208,9	195,8
	1964	215,9	226,4	213,7	233,7	226,0	232,5						
Irland, Rep. – Irlande	1963	2,1	2,2	2,9	2,6	3,8	3,4	3,5	4,1	3,8	4,1	4,6	4,4
	1964	5,8	6,2	5,3	4,9	4,9	4,8						
Norwegen – Norvège	1963	22,2	20,7	29,0	29,4	23,7	22,7	24,8	21,8	25,0	29,5	26,8	28,8
	1964	28,1	25,1	27,7	29,2	26,0	30,7						
Schweden – Suède	1963	79,2	68,2	82,9	82,5	94,7	95,4	111,4	89,7	95,1	107,8	100,8	101,7
	1964	102,4	96,2	95,6	98,3	95,8	113,3						
Finnland – Finlande	1963	26,1	22,8	17,8	20,0	34,5	35,2	39,4	36,9	37,4	40,4	37,1	34,6
	1964	34,7	30,6	25,6	28,2	30,8	38,1						
Dänemark – Danemark	1963	36,7	38,6	40,4	43,9	44,5	42,1	45,0	40,4	39,4	47,2	47,1	55,5
	1964	52,7	45,8	45,6	41,6	41,6	42,6						
Schweiz – Suisse	1963	76,7	76,0	85,2	78,6	88,8	81,9	89,7	66,6	82,3	95,9	94,0	97,1
	1964	78,0	82,1	89,3	94,0	80,5	92,6						
Österreich – Autriche	1963	47,1	45,5	52,5	56,6	58,6	50,3	56,1	51,0	55,7	64,5	61,5	52,4
	1964	47,4	50,5	54,3	60,9	52,1	58,8						
Portugal – Portugal	1963	8,9	11,7	8,1	10,6	8,0	6,9	7,6	8,5	8,1	10,1	11,2	10,4
	1964	10,5	9,7	9,0	10,6	9,2	9,6						
Spanien – Espagne	1963	32,9	30,8	35,0	28,4	31,9	19,2	18,7	20,0	25,6	31,4	45,9	49,8
	1964	46,7	45,0	46,6	43,3	36,6	31,2						
Jugoslawien – Yougoslavie	1963	16,5	16,6	21,8	25,3	24,0	23,4	27,7	23,2	23,2	24,8	27,6	24,7
	1964	22,4	22,1	22,5	22,4	19,8	21,9						
Griechenland – Grèce	1963	10,3	13,0	7,7	11,7	7,6	7,2	7,8	9,1	6,8	9,8	11,1	9,7
	1964	10,0	10,6	11,6	12,3	7,9	11,6						
Türkei – Turquie	1963	16,2	15,5	18,6	20,4	14,1	6,7	10,7	7,6	10,7	20,1	22,2	16,4
	1964	17,9	17,8	17,5	9,5	7,8	7,5						
U.d.S.S.R. – U.R.S.S.	1963	39,0	46,6	42,0	45,5	49,6	44,1	57,5	54,4	50,5	50,6	52,4	44,5
	1964	45,6	44,1	39,4	42,8	38,1	45,5						
Polen – Pologne	1963	12,2	9,2	11,1	18,1	16,1	12,9	20,5	14,3	16,4	18,1	18,5	18,0
	1964	16,6	14,4	13,9	14,9	12,7	15,9						
Tschechoslowakei – Tchécoslovaquie	1963	12,5	9,6	12,5	12,8	13,0	12,5	16,4	9,8	10,9	13,8	13,2	19,8
	1964	16,4	13,4	13,1	14,5	12,4	16,6						
AFRIKA – AFRIQUE	1963	285,8	259,2	332,1	314,4	341,6	264,1	296,0	278,4	275,0	319,6	322,1	327,2
	1964	352,8	334,2	361,3	389,7	374,7	366,0						
darunter / dont:													
Marokko – Maroc	1963	24,4	25,7	29,8	34,1	39,3	29,9	20,4	16,8	15,4	22,7	22,6	31,0
	1964	35,0	27,8	26,5	34,9	36,2	31,7						
Republik Südafrika – Républ. d'Afrique du Sud	1963	20,6	19,8	28,1	26,1	31,6	29,4	32,9	25,1	27,6	30,4	28,6	30,5
	1964	30,3	26,3	26,2	30,9	29,2	32,1						
AMERIKA – AMERIQUE	1963	575,7	539,5	731,8	688,3	707,2	678,1	652,0	620,6	670,6	678,6	674,0	680,4
	1964	725,4	679,6	720,7	755,8	714,8	733,1						
darunter / dont:													
Vereinigte Staaten – Etats-Unis - USA	1963	367,4	343,8	482,6	448,9	437,0	442,1	393,5	364,6	436,5	428,5	437,5	437,4
	1964	461,0	438,7	461,9	489,8	435,6	463,6						
Kanada – Canada	1963	31,9	21,7	33,3	28,5	36,8	42,0	42,1	35,2	36,4	44,1	51,2	46,0
	1964	33,5	34,0	32,9	33,5	37,5	41,6						
Venezuela – Venezuela	1963	23,3	20,9	25,2	29,1	26,8	22,1	28,9	27,5	24,8	27,3	25,1	24,6
	1964	21,2	22,7	22,4	24,1	21,2	22,5						
Braßilien – Brésil.	1963	24,9	24,2	32,6	27,6	31,5	25,2	28,1	37,2	33,3	34,9	33,6	36,6
	1964	45,1	35,3	37,6	34,7	34,4	38,5						
Argentinien – Argentine	1963	43,4	44,2	47,5	47,5	59,3	44,6	47,7	57,7	50,4	51,5	44,0	48,7
	1964	60,8	51,7	55,1	60,3	67,4	56,5						
ASIEN – ASIE	1963	291,2	275,8	308,9	311,0	317,0	251,2	261,5	286,8	245,1	301,1	305,6	281,4
	1964	329,1	326,3	323,0	359,9	296,5	331,3						
darunter / dont:													
Irak – Irak	1963	39,6	39,2	43,3	41,3	38,7	31,5	38,9	40,6	27,6	40,2	36,8	45,2
	1964	46,2	38,3	39,2	42,3	31,5	32,6						
Iran – Iran	1963	34,8	26,6	35,4	29,5	29,6	30,3	31,3	26,0	23,2	26,7	34,4	34,0
	1964	30,5	33,0	43,0	40,4	32,2	35,9						
Saudi-Arabien – Arabie Saoudite	1963	22,8	20,0	20,4	22,6	23,4	18,7	19,0	24,1	25,3	28,5	33,5	24,1
	1964	26,2	28,7	31,9	22,5	32,2	26,2						
Kuwait – Koweit	1963	48,1	40,8	38,3	41,7	53,0	43,0	43,5	50,4	36,4	54,6	49,7	54,6
	1964	44,3	54,5	47,6	63,7	50,1	59,4						
Republik Indien – Union Indienne	1963	11,6	12,7	14,9	12,7	15,3	11,3	10,6	11,0	12,0	13,0	12,3	13,3
	1964	14,3	15,5	13,2	14,6	12,2	14,9						
Japan – Japon	1963	20,6	26,2	26,7	30,9	35,0	25,5	27,5	29,2	29,5	30,9	30,8	21,8
	1964	25,2	28,1	28,7	33,2	29,8	28,5						
OZEANIEN – OCEANIE	1963	56,1	54,6	67,3	61,8	58,5	43,1	61,7	50,4	38,2	50,1	55,0	55,2
	1964	79,1	67,5	66,3	71,9	60,3	79,2						
darunter / dont:													
Australien – Australie	1963	38,7	37,2	42,9	38,5	35,1	25,5	36,5	37,1	29,4	37,0	43,1	42,1
	1964	52,7	46,4	38,9	42,0	39,1	46,2						

a) Ohne Austausch Intra-EWG a) Non compris les échanges intra-CEE a) Non compresi gli scambi intra-CEE a) Het Intra-EEG goederenverkeer niet inbegrepen a) Excluding intra-EEC trade

Ausfuhr der Gemeinschaft nach den wichtigsten Bestimmungsändern
Exportations de la Communauté par principaux pays de destination
Esportazioni della Comunità per principali paesi di destinazione
Uitvoer van de Gemeenschap naar de voornaamste landen van bestemming
Community exports by principal countries of destination

97

Mio \$

		I	II	III	IV	V	VI	VII	VIII	IX	X	XI	XII
EUROPA a) - EUROPE a)	1963	770,9	787,9	963,9	913,3	1009,8	907,1	948,9	836,9	877,4	1 036,0	961,3	1 016,2
<i>darunter / dont:</i>	1964	936,3	972,6	1 005,2	1 072,1	979,6	1 068,9						
Vereinigtes Königreich - Royaume-Uni - UK	1963	134,0	142,5	175,3	158,2	176,2	176,1	168,3	147,2	161,2	196,0	166,6	177,3
	1964	180,4	198,7	186,2	196,7	181,6	196,6						
Irland, Rep. - Irlande	1963	9,0	10,4	11,1	10,1	11,0	12,7	9,7	8,9	7,2	10,5	9,9	12,8
	1964	11,3	12,6	13,0	13,4	11,1	12,0						
Norwegen - Norvège	1963	41,7	39,9	41,8	36,1	48,3	50,3	43,0	38,0	35,2	50,9	40,9	41,0
	1964	56,4	35,9	38,3	46,4	39,1	46,8						
Schweden - Suède	1963	90,7	86,3	109,1	107,4	109,8	95,8	99,3	100,3	106,7	127,0	115,3	123,7
	1964	103,4	101,8	115,2	117,6	108,0	119,9						
Finnland - Finlande	1963	23,6	23,6	28,1	27,6	35,1	30,2	31,0	24,8	27,6	33,1	30,1	28,9
	1964	28,5	30,4	32,4	37,5	37,4	34,1						
Dänemark - Danemark	1963	56,1	51,5	64,8	62,4	70,1	57,7	58,6	57,9	56,3	68,2	64,1	66,8
	1964	65,8	68,2	73,6	78,7	73,5	76,5						
Schweiz - Suisse	1963	149,1	161,2	196,0	182,4	204,8	174,6	194,6	167,1	187,0	198,8	193,0	179,4
	1964	166,3	185,7	192,5	201,7	182,1	210,0						
Österreich - Autriche	1963	69,4	72,3	94,6	82,9	91,2	81,1	86,6	77,8	83,1	97,0	96,7	98,7
	1964	74,5	89,0	94,8	97,2	86,6	94,0						
Portugal - Portugal	1963	16,6	16,1	21,0	18,9	24,8	20,3	21,8	17,7	16,5	21,4	21,4	23,4
	1964	19,8	19,6	20,4	24,5	22,2	22,7						
Spanien - Espagne	1963	44,0	44,4	52,6	54,1	61,9	52,4	59,8	44,0	47,1	54,3	57,0	68,7
	1964	64,7	65,3	61,8	69,9	63,9	71,2						
Jugoslawien - Yougoslavie	1963	20,2	21,7	22,3	23,1	28,9	19,8	24,2	23,8	24,0	28,7	27,3	31,3
	1964	30,1	29,6	32,2	36,2	36,1	33,4						
Griechenland - Grèce	1963	21,1	25,2	27,1	23,9	28,2	26,3	34,9	29,1	25,8	33,4	27,3	35,2
	1964	28,1	28,6	33,4	31,0	28,2	37,2						
Türkei - Turquie	1963	14,4	19,8	19,8	17,9	19,0	13,7	19,6	13,1	13,6	16,2	13,8	16,4
	1964	14,1	16,3	16,3	16,1	13,5	13,8						
U.d.S.S.R. - U.R.S.S.	1963	30,9	21,5	29,3	50,9	33,9	32,1	35,8	26,2	22,9	28,9	26,4	29,2
	1964	30,0	21,0	24,4	30,0	24,7	30,0						
Polen - Pologne	1963	10,6	10,1	14,2	10,9	14,1	12,7	10,2	11,6	13,3	18,3	14,7	19,7
	1964	12,1	12,7	12,0	14,1	12,9	9,5						
Tschechoslowakei - Tchécoslovaquie	1963	6,8	8,5	12,7	7,0	10,0	11,2	9,4	14,5	11,5	9,9	12,0	13,4
	1964	9,5	11,6	15,0	11,0	13,2	13,6						
AFRIKA - AFRIQUE	1963	232,5	235,9	259,9	257,4	260,2	236,5	250,5	217,9	250,6	269,0	255,9	277,9
<i>darunter / dont:</i>	1964	279,3	263,5	270,4	257,9	239,9	266,7						
Marokko - Maroc	1963	18,4	20,8	21,6	22,2	25,1	19,6	22,1	16,3	16,7	22,6	21,4	21,4
	1964	22,8	24,3	23,9	24,2	19,6	21,3						
Republik Südafrika - Républ. d'Afrique du Sud	1963	22,4	26,6	29,6	27,8	30,5	28,5	33,8	28,7	30,3	31,2	30,3	34,0
	1964	39,5	31,7	35,6	33,9	33,3	37,6						
AMERIKA - AMERIQUE	1963	310,2	336,1	372,7	383,6	415,3	351,2	399,2	374,0	394,9	461,6	401,8	386,8
<i>darunter / dont:</i>	1964	381,0	377,9	403,7	435,5	386,3	427,2						
Vereinigte Staaten - Etats-Unis - USA	1963	163,9	182,6	214,3	224,8	232,1	199,6	215,1	210,4	227,0	265,2	209,9	218,6
	1964	217,8	210,1	229,2	252,4	217,2	238,3						
Kanada - Canada	1963	15,4	15,8	21,8	25,8	33,4	22,6	27,0	25,4	31,3	37,9	32,0	20,3
	1964	17,8	23,3	28,9	35,9	27,8	31,0						
Venezuela - Venezuela	1963	12,9	12,7	12,9	12,8	14,6	14,1	16,3	15,4	14,6	18,5	18,1	16,6
	1964	17,2	15,5	14,9	16,6	15,4	18,2						
Brasilien - Brésil	1963	28,9	19,0	21,0	22,7	25,5	19,3	23,6	20,2	21,9	18,2	24,0	22,3
	1964	19,8	14,9	13,3	16,1	15,1	14,7						
Argentinien - Argentine	1963	19,4	20,2	20,4	19,5	22,8	18,0	27,4	22,1	23,4	28,7	26,2	23,6
	1964	26,6	24,8	21,4	24,1	21,1	25,9						
ASIEN - ASIE	1963	183,1	179,9	217,3	202,9	208,7	188,3	215,3	190,6	189,2	216,6	216,1	222,9
<i>darunter / dont:</i>	1964	238,1	211,3	227,4	212,6	207,2	213,2						
Irak - Irak	1963	4,5	4,0	5,3	4,7	4,5	4,0	4,7	4,3	4,7	5,9	5,0	5,2
	1964	5,2	4,7	5,3	6,1	6,6	7,3						
Iran - Iran	1963	14,2	14,1	16,5	13,2	13,3	12,7	14,8	14,4	12,9	15,9	14,8	15,4
	1964	15,7	15,0	14,3	15,2	13,4	16,6						
Saudi-Arabien - Arabie Séoudite	1963	5,4	5,0	5,2	4,6	4,0	4,2	4,4	5,1	3,8	4,9	5,8	6,0
	1964	8,0	7,6	6,8	7,3	5,3	6,1						
Kuwait - Koweit	1963	4,8	5,1	6,5	6,3	5,6	4,1	5,4	5,1	4,8	6,6	4,8	5,4
	1964	6,2	5,2	4,6	6,1	5,3	4,6						
Republik Indien - Union Indienne	1963	26,1	20,9	26,8	26,5	21,9	23,2	27,8	19,1	23,2	21,7	23,6	33,6
	1964	26,9	23,9	24,3	27,3	24,8	26,2						
Japan - Japon	1963	30,1	29,3	30,1	30,0	26,4	27,5	33,8	28,4	29,7	33,3	31,6	28,0
	1964	37,1	33,7	36,5	33,7	28,1	33,3						
OZEANIEN - OCEANIE	1963	24,1	23,6	26,7	27,0	29,6	27,1	32,7	27,3	29,2	34,7	27,3	28,2
<i>darunter / dont:</i>	1964	30,1	28,9	29,1	31,5	30,7	35,0						
Australien - Australie	1963	18,1	18,2	19,9	19,3	21,0	20,2	23,3	21,1	20,7	24,4	19,8	19,7
	1964	22,2	20,8	20,4	22,3	21,2	24,8						

a) Ohne Austausch Intra-EWG a) Non compris les échanges intra-CEE a) Non compresi gli scambi intra-CEE a) Het Intra-EEG goederenverkeer niet inbegrepen a) Excluding intra EEC trade

Index des Einfuhrvolumens
Indice du volume des importations
Indice del volume delle importazioni
Indexcijfer van het invoervolume
Volume index of imports

1958 = 100

Ø M	Deutschland (B.R.)	France	Italia	Nederland	UEBL BLEU	EWG - CEE EEG - EEC	United Kingdom	United States
1961	154	128	183	141	134	145	118	112
1962	176	143	210	150	146	163	122	128
1963	189	163	255	165	165	183	127	133
1963 II	160	135	221	146	140	156	123	129
III	201	173	244	164	164	188	123	134
IV	190	174	257	161	165	187	125	138
V	193	185	287	169	160	193	126	136
VI	176	153	233	159	151	171	126	124
VII	196	167	270	170	146	187	132	140
VIII	179	131	248	163	159	171	126	137
IX	190	148	268	151	158	177	133	131
X	201	181	281	190	183	201	127	150
XI	191	174	287	181	171	195	132	135
XII	186	191	241	168	169	188	138	141
1964 I	183	187	282	191	187	199	142	142
II	179	186	273	182	177	192	139	139
III	197	194	262	176	185	199	139	139
IV	207	205	257	205	192	209	142	142
V	186	184	251	179			138	138
VI	207	197	249	203			148	148
VII	223	178	217	205				

Index des Ausfuhrvolumens
Indice du volume des exportations
Indice del volume delle esportazioni
Indexcijfer van het uitvoervolume
Volume index of exports

1958 = 100

Ø M	Deutschland (B.R.)	France	Italia	Nederland	UEBL BLEU	EWG - CEE EEG - EEC	United Kingdom	United States
1961	139	147	178	131	132	143	113	112
1962	146	149	199	138	148	151	115	117
1963	161	163	206	148	166	164	120	126
1963 II	130	149	190	128	135	140	117	136
III	167	160	212	151	172	168	124	137
IV	162	167	194	144	175	165	114	133
V	172	174	227	161	175	176	122	140
VI	145	165	194	149	162	157	121	120
VII	163	175	227	157	171	172	118	118
VIII	158	132	194	135	151	152	122	124
IX	161	147	219	159	172	164	121	119
X	182	186	236	173	201	189	120	135
XI	175	163	224	161	161	173	120	136
XII	178	171	201	139	170	172	128	140
1964 I	164	165	206	159	184	171	116	116
II	168	175	221	157	181	175	129	129
III	178	172	219	154	189	179	130	130
IV	187	178	239	168	194	188	118	118
V	168	164	227	159			129	129
VI	179	185	243	171			120	120
VII	178	172	272	168				

Index der Einfuhrdurchschnittswerte
Indice de valeur moyenne des importations
Indice del valore medio delle importazioni
Indexcijfer van de gemiddelde waarden van de invoer
Average value index of imports

100

1958 = 100

TAB. 100

a) Auf Basis der Dollarwerte errechnete Indices der Durchschnittswerte; Abweichungen von Indices, die auf nationalen Währungen beruhen, sind durch Änderungen des Wechselkurses bedingt

a) *Indices de valeur moyenne exprimée en dollars; des différences éventuelles par rapport à des indices fondés sur les monnaies nationales proviennent de variations des taux de changes*

a) Indici del valore medio espressi in dollari; le eventuali differenze rispetto a indici basati sulla moneta nazionale sono dovute a modificazioni del tasso di conversione

a) *Op dollarbasis berekende Indexcijfers van de gemiddelde waarden; deze Indexcijfers kunnen van de Indexcijfers op basis van de nationale valuta afwijken ingevolge veranderingen in de wisselkoers*

a) Indices of average value in terms of dollars; variations from indices based on national currencies are due to fluctuations in exchange rates

Ø M	Deutschland (B.R.) a)	France a)	Italia	Nederland a)	UEBL BLEU	EWG - CEE EEG - EEC	United Kingdom	United States
1961	97	93	89	100	99	96	98	99
1962	95	93	89	99	98	95	97	96
1963	94	95	92	100	98	95	100	97
1963	II	95	96	91	99	96	98	96
	III	94	97	91	99	96	99	96
	IV	94	93	91	100	96	99	96
	V	95	95	89	100	98	95	100
	VI	96	95	91	101	98	96	101
	IX	93	95	92	100	98	95	100
1964	I	95	98	94	103	97	104	104
	II	96	97	94	104	98	104	104
	III	95	97	94	104	99	104	104
1964	IV	96	97	94	104	98	103	103
	V	96	98	94	104	98	104	104
	VI	96	97	94	103	98	103	103
	VII	95	98	94	103	97	103	103
	X	93	96	90	100	98	95	102
	XI	93	95	92	101	98	95	103
	XII	95	94	94	101	101	97	103

Index der Ausfuhrdurchschnittswerte
Indice de valeur moyenne des exportations
Indice del valore medio delle esportazioni
Indexcijfer van de gemiddelde waarden van de uitvoer
Average value index of exports

101

1958 = 100

TAB. 101

a) Auf Basis der Dollarwerte errechnete Indices der Durchschnittswerte; Abweichungen von Indices, die auf nationalen Währungen beruhen, sind durch Änderungen des Wechselkurses bedingt

a) *Indices de valeur moyenne exprimée en dollars; des différences éventuelles par rapport à des indices fondés sur les monnaies nationales proviennent de variations des taux de changes*

a) Indici del valore medio espressi in dollari; le eventuali differenze rispetto a indici basati sulla moneta nazionale sono dovute a modificazioni del tasso di conversione

a) *Op dollarbasis berekende Indexcijfers van de gemiddelde waarden; deze Indexcijfers kunnen van de nationale valuta afwijken ingevolge veranderingen in de wisselkoers*

a) Indices of average value in terms of dollars; variations from indices based on national currencies are due to fluctuations in exchange rates

Ø M	Deutschland (B.R.) a)	France a)	Italia	Nederland a)	UEBL BLEU	EWG - CEE EEG - EEC	United Kingdom	United States
1961	105	96	91	103	97	99	102	105
1962	104	97	91	103	96	100	103	104
1963	104	98	94	104	96	100	107	103
1963	II	104	98	96	106	96	106	104
	III	102	99	95	105	94	106	103
	IV	102	98	95	103	95	99	106
	V	103	98	93	103	95	100	106
	VI	103	99	95	104	96	100	107
	IX	104	99	93	105	95	100	108
1964	I	103	104	95	106	97	108	103
	II	105	101	95	106	98	108	103
	III	105	105	96	106	98	108	102
1964	IV	104	102	96	106	99	108	103
	V	104	102	94	107	102	109	103
	VI	103	102	97	107	103	109	103
	VII	105	103	99	107	102	109	103

Index der Terms of Trade ^{a)}
Indice des termes de l'échange ^{a)}
Indice dei termini di scambio ^{a)}
Indexcijfer van de ruilvoet ^{a)}
Index of terms of trade ^{a)}

1958 = 100

Ø M	Deutschland (B.R.)	France	Italia	Nederland	UEBL BLEU	EWG - CEE EEG - EEC	United Kingdom	United States
1961	108	103	101	102	97	103	104	105
1962	109	104	102	104	98	105	107	107
1963	110	103	104	104	98	105	107	106
1963	II	109	102	105	98	105	108	108
	III	109	102	104	96	105	107	107
	IV	108	105	104	103	99	107	107
	V	108	103	104	103	97	105	106
	VI	107	104	104	103	98	104	106
	VII	110	103	101	102	99	105	107
	VIII	109	103	103	103	99	104	108
	IX	111	104	101	105	97	105	108
	X	110	101	105	104	99	105	106
	XI	110	105	103	102	100	106	105
	XII	110	110	103	103	96	106	105
	1964	I	108	106	101	103	98	105
II		109	104	100	102	98	104	104
III		110	108	101	102	99	106	104
IV		108	105	102	102	102	106	105
V		108	104	100	103			105
VI		107	105	102	104			106
VII		110	105	105	104			

TAB. 102

- a) Index der Ausfuhrdurchschnittswerte dividiert durch Index der Einfuhrdurchschnittswerte × 100
- a) *Indice de valeur moyenne des exportations × 100 divisé par l'indice de valeur moyenne des importations*
- a) *Indice del valore medio delle esportazioni × 100 diviso per l'indice del valore medio delle importazioni*
- a) *Indexcijfer van de gemiddelde waarden van de uitvoer × 100 gedeeld door het indexcijfer van de gemiddelde waarden van de invoer*
- a) Export price index as a percentage of the import price index

Verhältnis der Volumenindizes ^{a)}
Rapport des indices de volume ^{a)}
Rapporto degli indici di volume ^{a)}
Onderlinge verhouding van de hoeveelheidsindexcijfers ^{a)}
Ratio of volume indices ^{a)}

1958 = 100

Ø M	Deutschland (B.R.)	France	Italia	Nederland	UEBL BLEU	EWG - CEE EEG - EEC	United Kingdom	United States
1961	90	115	97	93	99	97	96	100
1962	83	104	94	92	102	93	94	91
1963	84	100	80	90	101	90	94	95
1963	II	76	108	84	88	97	95	105
	III	83	93	85	92	105	89	102
	IV	84	95	74	89	106	93	96
	V	89	94	78	95	109	91	97
	VI	82	107	81	84	107	92	96
	VII	83	104	82	92	117	98	89
	VIII	88	100	77	83	95	94	97
	IX	84	99	81	106	110	92	91
	X	90	102	82	92	110	94	94
	XI	91	93	77	89	95	89	91
	XII	95	89	82	83	101	91	93
	1964	I	90	88	72	84	98	91
II		94	94	80	86	103	91	93
III		90	88	82	88	102	90	94
IV		90	87	92	82	97	90	83
V		90	89	89	89			93
VI		86	94	96	84			81
VII		80	96	123	82			

TAB. 103

- a) Index des Ausfuhrvolumens dividiert durch Index des Einfuhrvolumens × 100
- a) *Indice du volume des exportations × 100 divisé par l'indice du volume des importations*
- a) *Indice del volume delle esportazioni × 100 diviso per l'indice del volume delle importazioni*
- a) *Indexcijfer van het uitvoervolume × 100 gedeeld door het indexcijfer van het invoervolume*
- a) Volume index of exports as a percentage volume index of imports

Gemeinschaft: Indices der Einfuhr und der Terms of Trade
Communauté: indices des importations et des termes de l'échange
Comunità: indici delle importazioni e dei termini di scambio
Gemeenschap: Indexcijfers van de invoer en van de ruilvoet
Community: indices of imports and terms of trade

104

1958 = 100

Ø M	Tatsächliche Werte Current values Valore corrente			Volumen Volume Hoeveelheid			Durchschn.-Werte Val. moy. Val. med. Waarde Aver. value 2) / 4) × 100	Terms of Trade Termes de l'échange 15) / 6) × 100
	TOTAL	EXTRA	EWG CEE EEG EEC	TOTAL	EXTRA	EWG CEE EEG EEC		
I	2	3	4	5	6	7		
1961	140	126	145	134	96	103		
1962	155	139	163	149	95	105		
1963	174	159	183	165	95	105		
1963 I	154	139	161	149	95	105		
II	150	131	156	139	96	105		
III	181	160	188	170	96	105		
IV	173	155	187	168	95	104		
V	185	163	193	175	95	105		
VI	164	145	171	153	96	104		
VII	178	154	187	166	95	105		
VIII	162	142	171	153	95	104		
IX	169	146	177	157	95	105		
X	192	163	201	176	95	105		
XI	186	163	195	175	95	106		
XII	182	160	188	171	97	106		
1964 I	194	170	199	178	97	105		
II	188	163	192	168	98	104		
III	194	166	199	176	97	106		
IV	205	177	209	185	98	106		
V	187	161						
VI	203	173						

Gemeinschaft: Indices der Ausfuhr
Communauté: indices des exportations
Comunità: indici delle esportazioni
Gemeenschap: Indexcijfers van de uitvoer
Community: indices of exports

105

1958 = 100

Ø M	Tatsächliche Werte Current Values Valore corrente				Volumen Volume Hoeveelheid				Durchschn.-Werte Val. moy. Val. med. Waarde Aver. value 9) / 12) × 100
	TOTAL	INTRA	EWG CEE EEG EEC	EXTRA EWG CEE EEG EEC	TOTAL	INTRA	EWG CEE EEG EEC	EXTRA EWG CEE EEG EEC	
8	9	10	11	12	13	14	15		
1961	142	173	128	143	174	129	99		
1962	149	197	129	151	198	130	100		
1963	164	231	135	164	230	135	100		
1963 I	138	188	116	137	188	115	100		
II	140	193	119	140	191	118	101		
III	168	233	139	168	232	140	100		
IV	164	230	135	165	230	136	99		
V	175	243	145	176	244	146	100		
VI	157	214	129	157	218	130	100		
VII	171	245	140	172	244	141	100		
VIII	147	209	126	152	209	126	99		
IX	165	240	133	164	238	133	100		
X	188	270	154	189	270	154	100		
XI	173	248	141	173	245	143	101		
XII	175	243	146	172	238	143	103		
1964 I	173	245	141	171	239	140	102		
II	178	263	141	175	258	139	102		
III	183	267	148	179	259	144	103		
IV	191	282	154	188	274	150	102		
V	174	255	140						
VI	191	278	154						

Staatshaushalt: Kassenausgänge ^{a)}
Exécution des lois budgétaires: décaissements du Trésor ^{a)}
Pagamenti del Tesoro per spese di bilancio ^{a)}
Staatsfinanciën: Uitgaven op kasbasis ^{a)}
National budgets: cash expenditure of the Treasury ^{a)}

	Deutschland (B.R.) Mrd DM	France Mrd Ffr	Italia Mrd Lit.	Nederland Mrd Fl	Belgique België Mrd Fb	Luxembourg Mio Flbg
1958	31,53 ^{b)}	59,61		8,220	119,4	.
1961	43,33	75,90	4 272,6	10,470	140,6	.
1962	50,05	87,05	4 840,3	11,390	147,9	.
1963	54,57	97,75	5 557,0	11,780	163,2	.
1963	I	} 15,37	586,8	} 4,980	16,0	.
	II		320,7		12,5	.
	III		7,48		527,3	16,3
	IV	7,91	382,0		13,2	.
	V	8,04	467,3		10,4	.
	VI	8,25	340,0		13,2	.
	VII	9,00	946,9 ^{c)}	16,4	.	
	VIII	8,65	292,7	9,8	.	
	IX	6,65	226,2	11,7	.	
	X	7,05	468,4	15,1	.	
	XI	7,84	434,9	12,3	.	
	XII	13,55	563,8	16,3	.	
1964	I	} 16,94	483,9	} 6,800	15,8	.
	II		563,4		15,3	.
	III		8,16		435,5	15,2
	IV	8,22	446,1		16,4	.
	V	2,40			12,9	.
	VI					
	VII					

TAB. 106, 107

a) Siehe « Statistischer Sonderbericht » in Nr. 3, 1963
b) Ohne Saarland
c) Einschl. Juni « Suppletivo »

a) Cf. « Note statistique », bull. n° 3, 1963
b) Sans la Sarre
c) Inclusu giugno « Suppletivo »

a) Vedi « Nota statistica », boll. no. 3, 1963
b) Esclusa la Saar
c) Inclusu giugno « Suppletivo »

a) Zie « Bijzonder Statistisch Overzicht » in het bull. no. 3, 1963
b) Zonder Saarland
c) Met inbegrip van juni « Suppletivo »

a) See « Special Statistical Report » in No. 3, 1963
b) Excl. the Saar
c) Including June « Suppletivo »

Staatshaushalt: Kassenüberschuß (+) bzw. -defizit (—) ^{a)}
Exécution des lois budgétaires: excédent (+) ou déficit (—) ^{a)}
Gestione del bilancio: avanzo (+) o disavanzo (—) del Tesoro ^{a)}
Staatsfinanciën: Kasoverschot (+) resp. kastekort (—) ^{a)}
National budgets: cash surpluses (+) or deficits (—) ^{a)}

	Deutschland (B.R.) Mrd DM	France Mrd Ffr	Italia Mrd Lit.	Nederland Mrd Fl	Belgique België Mrd Fb	Luxembourg Mio Flbg
1958	— 0,22 ^{b)}	— 6,90		— 530	— 24,7	.
1961	0,32	— 4,38	— 136,4	— 160	— 19,8	.
1962	— 1,54	— 6,09	— 130,2	— 510	— 16,2	.
1963	— 3,14	— 8,21	— 364,4	— 270	— 23,0	.
1963	I	} — 0,84	— 294,)	} — 150	— 2,4	.
	II		213,5		— 3,2	.
	III		— 192,4		— 6,4	.
	IV	0,51	117,6		— 3,1	.
	V	0,33	— 85,7		0,3	.
	VI	— 1,27	154,6		— 2,7	.
	VII	— 2,48	— 521,7 ^{c)}	2,4	.	
	VIII	— 2,64	278,3	0,6	.	
	IX	0,42	78,5	— 0,9	.	
	X	1,48	40,3	— 3,1	.	
	XI	0,90	— 107,9	— 2,1	.	
	XII	— 2,91	— 45,5	— 2,7	.	
1964	I	} 0,46	— 76,9	} — 120	0,0	.
	II		— 21,1		— 4,0	.
	III		— 0,66		19,9	— 3,8
	IV	0,58	100,2		— 4,1	.
	V	— 0,96			— 1,5	.
	VI					
	VII					

TAB. 108, 109

a) Siehe « Statistischer Sonderbericht » in Nr. 9, 1961

b) Die Forderung der Bundesbank gegen den Bund wegen vorzeitiger Rückzahlung der Auslandsschulden des Bundes (April und Mai 1961) ist in der äußeren Staatsverschuldung mit folgenden Beträgen enthalten (in Mrd. DM): 2,60 Juni 1961 und 2,51 seit September 1961

c) Innere

d) Äußere

e) Ohne Saarland

a) Cf. « Note statistique », bull. n° 9, 1961

b) La créance de la Bundesbank sur le Bund, contrepartie de la fraction de la dette extérieure fédérale remboursée par anticipation en avril et mai 1961, demeure comprise dans la dette extérieure pour les montants suivants (Mrd. DM): juin 1961, 2,60 et depuis septembre 1961, 2,51

c) Intérieure

d) Extérieure

e) Sans la Sarre

a) Vedi « Nota statistica » boll. no. 9, 1961

b) Il credito della Bundesbank sul Bund in contropartita della frazione del debito estero rimborsato anticipatamente in aprile e in maggio 1961 resta incluso nel debito estero per i montanti seguenti (Mrd. DM): giugno 1961, 2,60 e, a partire dal settembre 1961, 2,51

c) Interno

d) Esterno

e) Esclusa la Saar

a) Zie « Bijzonder Statistisch Overzicht » in het bull. nr. 9, 1961

b) De vordering van de Bundesbank op de Bond wegens voortijdige terugbetaling van de buitenlandse schulden van de Bond (april en mei 1961) is in de buitenlandse staatsschuld met de navolgende bedragen begrepen (in mrd. DM): 2,60 juni 1961 en 2,51 sedert september 1961

c) Binnenlandse

d) Buitenlandse

e) Zonder Saarland

a) See « Special Statistical Report », in No. 9, 1961

b) The Bundesbank's claim on the Federal Government in respect of pre-payments of part of the federal external debt in April and May 1961 is retained in external debt figures. The sums involved are DM 2 600 million in June 1961 and DM 2 510 from September 1961

c) Domestic

d) Foreign

e) Excl. the Saar

Ende Periode Fin de période Fine periodo Einde periode End of period		Deutschland (B.R.) ^{b)}		France		Italia		Nederland		Belgique België		Luxembourg	
		Mrd DM		Mrd Ffr		Mrd Lit.		Mrd Fl		Mrd Fb		Mio Flbg	
1958		13,52 ^{e)}		79,73		5 232		18,17		345,7		7 294	
1961		17,66		85,29		5 629		19,24		411,0		8 148	
1962		18,38		86,26		5 961		19,56		423,3		8 823	
1963		21,78		89,77		6 015		20,19		446,0		8 823	
1963 III		18,25		89,22		5 843		19,37		435,2		8 811	
		IV		88,56		5 797		19,42		438,5		8 809	
		V		88,51		5 816		19,52		438,2		8 946	
		VI		89,12		5 837		19,66		438,3		8 938	
		VII		89,42		5 909		19,64		437,8		8 924	
		VIII		90,68		6 003		19,52		436,8		8 919	
		IX		92,53		6 131		19,59		436,9		8 862	
		X		93,08		5 959		19,22		442,3		8 850	
		XI		91,19		5 981		19,22		442,1		8 848	
		XII		89,77		6 015		20,19		446,0		8 823	
1964 I		.		89,76		6 095		20,02		445,6		9 138	
		II		89,96		6 025		19,77		448,0		9 134	
		III		.		6 095		19,86		449,2		9 129	
		IV		89,40		5 759		19,87		452,8		9 035	
		V		90,20		.		19,84		453,3		9 026	
		VI		.		.		19,88		457,8		9 017	
		VII		.		.		19,82		452,7		8 993	
		VIII		.		.		.		453,3		8 985	

Innere und äußere Staatsverschuldung ^{a)}Dette publique intérieure et extérieure ^{a)}Debito pubblico interno ed estero ^{a)}Binnenlandse en buitenlandse staatsschuld ^{a)}Domestic and foreign national debt ^{a)}

Ende Periode Fin de période Fine periodo Einde periode End of period		Deutschland (B.R.) ^{b)}		France		Italia		Nederland		Belgique België		Luxembourg	
		Mrd DM		Mrd Ffr		Mrd Lit.		Mrd Fl		Mrd Fb		Mio Flbg	
		c)	d)	c)	d)	c)	d)	c)	d)	c)	d)	c)	d)
1958		5,54 ^{e)}	7,98 ^{e)}	65,90	13,83	5 212	20	16,45	1,72	315,3	30,4	4 833	2 461
1961		11,47	6,19	74,72	10,57	5 612	17	18,27	0,97	362,4	48,6	5 790	2 358
1962		12,26	6,12	78,96	7,30	5 946	15	18,79	0,77	384,7	38,6	6 435	2 388
1963		15,96	5,92	83,70	6,07	6 000	15	19,73	0,46	398,0	48,0	6 468	2 355
1963 III		12,26	5,99	81,97	7,25	5 827	16	18,60	0,77	393,3	41,9	6 487	2 324
		IV	.	81,37	7,19	5 781	16	18,67	0,75	395,8	42,7	6 485	2 324
		V	.	81,32	7,19	5 800	16	18,77	0,75	393,6	44,6	6 622	2 324
		VI	11,00	81,93	7,19	5 821	16	18,92	0,74	393,6	44,7	6 616	2 322
		VII	.	83,27	6,15	5 894	15	19,16	0,48	392,9	44,9	6 604	2 320
		VIII	.	84,55	6,13	5 988	15	19,04	0,48	391,5	45,3	6 599	2 320
		IX	13,56	86,42	6,11	6 116	15	19,11	0,48	391,6	45,3	6 505	2 357
		X	.	87,03	6,05	5 944	15	18,76	0,46	395,6	46,7	6 493	2 357
		XI	.	85,12	6,07	5 966	15	18,76	0,46	394,7	47,4	6 491	2 357
		XII	15,96	83,70	6,07	6 000	15	19,73	0,46	398,0	48,0	6 468	2 355
1964 I		6 080	15	19,56	0,46	397,9	47,7	6 797	2 341
		II	.	83,73	6,03	6 010	15	19,31	0,46	398,8	49,2	6 793	2 341
		III	15,93	84,14	5,82	6 080	15	19,40	0,46	400,4	48,8	6 788	2 341
		IV	.	83,61	5,79	5 744	15	19,43	0,44	403,6	49,2	6 694	2 341
		V	.	84,42	5,78	.	.	19,40	0,44	403,4	49,9	6 685	2 341
		VI	16,19	19,44	0,44	408,1	49,7	6 678	2 339
		VII	19,38	0,44	403,2	49,5	6 668	2 325
		VIII	403,5	49,8	6 660	2 325

Kurzfristige innere Staatsverschuldung ^{a)}
Dette publique intérieure à court terme ^{a)}
Debito pubblico interno a breve termine ^{a)}
Binnenlandse Staatsschuld op korte termijn ^{a)}
Short-term domestic national debt ^{a)}

Ende Periode Fin de période Fine periodo Einde v.d. per. End of period	Deutschland (B.R.) Mrd DM	France Mrd Ffr	Italia Mrd Lit.	Nederland Mrd Fl	Belgique België Mrd Fb	Luxembourg Mio Flbg
1958	0,61 ^{b)}	39,83	3 323	5,41	95,9	1 173
1961	0,70	51,20	3 557	5,52	103,6	1 056
1962	1,27	56,78	3 692	5,83	86,1	956
1963	2,20	59,90	3 942	5,64	94,9	902
1963 III	0,53	59,92	3 776	5,52	95,9	1 024
IV	.	59,49	3 730	5,32	99,8	1 022
V	.	59,43	3 749	5,45	97,7	995
VI	0,50	59,27	3 769	5,32	97,5	994
VII	.	60,68	3 841	5,62	93,8	991
VIII	.	62,03	3 928	5,52	92,5	992
IX	0,52	63,76	4 056	5,61	93,5	921
X	.	62,86	3 884	5,28	93,3	925
XI	.	61,03	3 906	4,93	92,2	923
XII	2,20	59,90	3 942	5,64	94,9	902
1964 I	.	.	4 033	5,54	95,6	901
II	.	60,03	3 963	5,33	91,5	901
III	0,86	60,26	3 953	5,49	93,0	901
IV	.	58,62	3 844	5,32	95,7	807
V	.	59,63	.	5,12	95,9	806
VI	0,62	.	.	5,19	94,5	805
VII	.	.	.	5,20	90,4	805
VIII	91,2	803

TAB. 110

a) Siehe « Statistischer Sonderbericht » in Nr. 3, 1963
b) Ohne Saarland

a) Cf. « Note statistique », bull. n° 3, 1963
b) Sans la Sarre

a) Vedi « Nota statistica », boll. no. 3, 1963
b) Esclusa la Saar

a) Zie « Bijzonder Statistisch Overzicht » in het bull. no. 3, 1963
b) Zonder Saarland

a) See « Special Statistical Report » in No. 3, 1963
b) Excl. the Saar

Fiskaleinnahmen des Staates
Recettes fiscales de l'Etat
Entrate fiscali dello Stato
Door het Rijk geïnde belastingen
Government tax revenue

Ø M	Deutschland (B.R.) ^{a)} Mrd DM	France Mrd Ffr	Italia Mrd Lit.	Nederland Mio Fl	Belgique België Mio Fb	Luxembourg Mio Flbg	United Kingdom ^{b)} Mio £	United States ^{c)} Mio \$
1958	3,57	3,75	232	641	7 320	358	452	5 725
1961	5,52	5,12	313	859	9 327	440	530	6 513
1962	6,11	5,58	370	907	10 278	411	601	7 059
1963	6,50	6,4	391	959	10 922	426	570	7 291
1963 II	4,64	12,61	517	690	8 402	309	723	7 305
III	7,94	5,93	325	765	9 081	466	530	9 663
IV	4,85	6,48	455	690	9 420	338	627	5 735
V	5,24	7,76	395	898	10 316	429	407	6 953
VI	8,82	5,99	444	771	10 104	468	532	12 042
VII	5,27	5,17	187	921	17 364	456	526	3 547
VIII	5,44	5,14	555	965	10 468	375	476	7 290
IX	8,71	6,09	296	1 158	10 450	442	437	10 095
X	5,56	6,8	485	1 775	11 497	427	484	3 400
XI	5,83	6,8	315	920	9 749	423	547	7 131
XII	9,93	7,5	457	938	10 690	580	523	8 803
1964 I	6,18	.	369	1 086	15 528	477	1 255	5 853
II	5,23	15,7	521	845	10 699	463	672	8 047
III	8,74	6,6	434	877	10 836	536	405	10 148
IV	5,35	7,9	530	993	11 678	438	651	6 609
V	5,66	.	349	975	10 876	458	560	.
VI	9,47	.	.	1 059	12 429	660	.	.
VII	6,09	.	.	1 141	.	547	.	.

TAB. 111

a) Steuereinnahmen des Bundes und der Länder
b) Ordinary revenue
c) Net budget receipts

a) Y compris les impôts des « Länder »
b) Ordinary revenue
c) Net budget receipts

a) Comprese le imposte dei « Länder »
b) Ordinary revenue
c) Net budget receipts

a) Met inbegrip van de belastingopbrengsten van de « Länder »
b) Ordinary revenue
c) Net budget receipts

a) Federal German and Länder tax revenue
b) Ordinary revenue
c) Net budget receipts

Aufkommen aus Lohnsteuer (Quellenbesteuerung)
Impôts sur les salaires retenus à la source
Imposte sui salari trattenute alla fonte
Opbrengst uit loonbelasting
Yield from wages tax (deducted at source)

112

Ø M	Deutschland (B.R.)	France	Italia	Nederland	Belgique België	Luxembourg	United States
	Lohnsteuer	Versements forf. et retenues à la source		Loonbelasting	Impôts sur les salaires retenus à la source	Impôts retenus sur les traitements et salaires	Individual income tax withheld
	Mio DM	Mio Ffr		Mio Fl	Mio Fb	Mio Flbg	Mio \$
1958 a)	494	320	.	101,0	1 231	57,8	2 254
1961	871	411	.	146,2	1 486	67	2 834
1962	1 026	459	.	163,3	1 632	70	3 021
1963	1 154	523	.	170,5	1 780	84	3 323
1963 III	807	547	.	142,6	1 508	57	3 182
IV	914	534	.	143,4	1 686	69	973
V	954	396	.	193,3	1 828	82	5 642
VI	1 138	574	.	139,1	1 789	65	3 267
VII	1 094	246	.	204,2	1 631	90	1 295
VIII	1 089	560	.	203,2	2 213	74	5 607
IX	1 264	787	.	155,4	1 690	69	3 210
X	1 350	500	.	211,0	1 930	78	1 404
XI	1 340	430	.	180,3	1 396	147	5 429
XII	1 500	668	.	125,2	1 756	122	3 176
1964 I	1 610	.	.	187,9	2 561	142	1 432
II	1 119	1 213	.	229,5	2 148	192	6 105
III	857	645	.	183,0	1 714	92	3 222
IV	987	590	.	251,7	2 035	103	889
V	1 111	.	.	231,5	1 990	111	4 837
VI	1 151	.	.	216,2	2 368	176	2 164
VII	1 456	.	.	296,3	2 542	113	
VIII					2 061		

Aufkommen aus Umsatzsteuer
Impôts sur le chiffre d'affaires
Imposte sulla cifra d'affari
Opbrengst uit omzetbelasting
Yield from turnover tax

113

Ø M	Deutschland (B.R.)	France	Italia	Nederland	Belgique België	Luxembourg	United Kingdom
	Umsatz- und Umsatzausgleichsteuer	Taxes sur le chiffre d'affaires	Imp. gener. sull'entrata + Imp. di conguaglio sui prod. ind. importati	Omzetbelasting	Timbres et taxes assimilées	Imp. sur le chiffre d'aff. et taxe à l'importation	Purchase tax
	Mio DM	Mio Ffr	Mrd Lit.	Mio Fl	Mio Fb	Mio Flbg	Mio £
1958 a)	1 080	1 276	.	116,1	2 302	63,4	41,2
1961	1 489	1 803	70,9	157,7	3 105	72	42,5
1962	1 601	2 029	83,2	165,6	3 452	73	46,3
1963	1 670	2 361		183,0	3 735	75	46,5
1963 II	1 446	2 099	104,5	146,4	3 141	73	40,0
III	1 335	1 941	101,5	244,3	3 589	33	
IV	1 528	2 208	103,3	145,3	3 555	99	
V	1 601	2 441	104,4	157,6	3 873	73	47,9
VI	1 715	2 368	100,0	212,1	3 690	21	
VII	1 586	2 489	28,8	165,6	3 570	135	
VIII	1 783	2 318	99,5	145,6	3 835	71	46,9
IX	1 651	2 140	94,1	224,2	3 970	19	
X	1 736	1 952	100,3	182,4	4 167	145	
XI	1 920	2 855	112,1	159,1	3 867	69	48,7
XII	1 799	3 649	94,3	253,8	4 251	22	
1964 I	2 109	2 112	96,0	190,8	3 918	143	
II	1 568	2 844	108,8	181,2	4 025	84	
III	1 493	2 389	126,1	285,4	4 414	25	
IV	1 711	2 660	104,4	208,9	4 503	132	48,7
V	1 821	2 698		189,1	4 082	69	
VI	1 742	2 898		272,2	4 245	30	
VII	1 892			195,2		161	

**Bilanzen der Zentralbanken
Bilans des Banques centrales
Situazione delle banche centrali
Balansen van de centrale banken
Balances of the Central Banks**

1964-VII			Deutschland (B.R.) Mrd DM	France Mrd Ffr	Italia Mrd Lit.	Nederland a) Mio Fl	Belgique België c) Mrd Fb
Monatsende	Fin de mois	End of month					
Aktiva	Actif	Assets	46,48	63,58	5 423	7 540	194,9
Ausland	Etranger	Foreign	30,39	26,58	2 436	6 653	103,6
Inland	Intérieur	Home	14,45	33,72	2 932	687 b)	53,9
Öfftl. Hand	Sect. public	Government	11,17	11,54	2 349		45,9
Privater Sektor	Sect. privé	Private sector	3,28	22,18	583		8,0
Sonstige	Divers	Miscellaneous	1,64	3,28	55	200	37,4
Passiva	Passif	Liabilities	46,48	63,58	5 423	7 540	194,9
Notenumlauf	Billets en circulation	Notes in circulation	27,63	59,14	3 530	6 792	155,8
Ausland	Etranger	Foreign	0,33	0,21		87	0,8
Inland	Intérieur	Home	15,86	2,30		421	0,5
Öfftl.	Sect. public	Government	4,24	0	1 844		0
Privater Sektor	Sect. privé	Private sector	11,62	2,30		421	0,5
Kreditinstitute	Banques	Bankers deposits	11,36	1,08		398	
Andero	Autres	Others	0,26	1,22		23	
Sonstige	Divers	Miscellaneous	2,66	1,93	49	240	37,8

TAB. 114

a) Letzter Montag des Monats
b) Fast ausschließlich Forderungen gegenüber der öffentlichen Hand
c) Öffentl. Hand: alle öffentl. Stellen einschl. öffentl. Geldinstitute; der « Fonds des rentes » ist unter « Sonstige » aufgeführt. Privater Sektor: Banken, Wirtschaftsunternehmen und Private

a) Dernier lundi du mois
b) Presque uniquement, créances sur le secteur public
c) Secteur public: ensemble des administrations (organismes publics monétaires compris); toutefois, le « Fonds des rentes » est inclus dans les divers. Secteur privé: banques, entreprises et particuliers

a) Ultimo lunedì del mese
b) Quasi esclusivamente crediti del settore pubblico
c) Settore pubblico: tutti gli enti della pubblica amministrazione; (organismi statali a carattere monetario compresi); tuttavia il « Fonds des rentes » è compreso in « Diversi ». Settore privato: Istituti di credito, imprese e privati

a) Laatste maandag van de maand
b) Bijna uitsluitend schuldverdringen op de openbare sector

c) Openbare sector: totaal der overheidsinstellingen (m.i.v. de geldscheppende overheidsinst.): het « Rentenfonds » is echter onder « overige » opgenomen. Privé sector: banken, ondernemingen en private personen

a) Last Monday of the month
b) Almost solely claims on the public sector

c) Public sector: all government debts (including public monetary institutions); the « Fonds des Rentes » is however included under «Miscellaneous». Private tor: banks, firms and individuals

1964-VII

Fine del mese Einde v.d. maand

**Geldmarktsätze
Taux du marché monétaire
Tassi del mercato monetario
Rentevoeten van de geldmarkt
Money market rates**

% p. a.

	Ø M	Deutschland (B.R.)	France	Italia	Nederland	Belgique België	United Kingdom	United States
Tagesgeld	1958	3,07	6,49	.	2,48	1,41	4,56	.
Argent au jour le jour	1961	2,93	3,65	.	1,01	2,57	4,41	.
Prestiti giornalieri	1962	2,66	3,61	.	1,81	2,13	3,65	.
Daggelden	1963	2,99	3,98	.	1,51	2,29	2,93	.
Day - to - Day Money	1963 VIII	2,67	4,10	.	1,06	2,49	2,97	.
	IX	2,99	3,13	.	1,29	2,55	3,00	.
	X	2,83	3,64	.	1,11	2,16	2,99	.
	XI	2,73	4,14	.	1,14	2,78	3,03	.
	XII	2,93	4,66	.	1,61	2,73	3,00	.
	1964 I	2,64	4,13	.	1,67	3,16	3,03	.
	II	2,87	4,33	.	1,92	3,24	3,10	.
	III	3,28	4,98	.	2,55	3,77	3,79	.
	IV	3,36	5,03	.	2,48	3,16	3,81	.
	V	3,32	6,18	.	2,98	3,22	3,77	.
	VI	3,28	4,91	.	2,06	3,56	3,80	.
	VII	3,26	4,83	.	3,71	3,95	3,66	.
	VIII	3,63		.	2,06	2,85		.
Zentralbankdiskontsatz am	31-XII-1958	3,00	4,50	3,50	3,00	3,50	4,00	a)
Escompte officiel au	31-XII-1961	3,00	3,50	3,50	3,50	4,50	6,00	3,00
Tasso ufficiale di sconto al	31-XII-1962	3,00	3,50	3,50	4,00	3,50	4,50	3,00
Officieel disconto op de	31-VIII-1964	3,00	4,00	3,50	4,50	4,75	5,00	3,50
Official discount rate on								

Attivo Activa

Estero Buitenland

Interno Binnenland

Sett. pubblico Openb. sector

Sett. privato Privé sector

Diversi Overige

Passivo Passiva

Biglietti in circolazione Bankbiljetten in omloop

Estero Buitenland

Interno Binnenland

Sett. pubblico Openb. sector

Sett. privato Privé sector

Banche Banken

Altri Andere

Diversi Overige

TAB. 115

a) Federal Reserve Bank of New York

Bruttoreserven an Gold und konvertiblen Währungen ^{a)}
Réserves brutes en or et en devises convertibles ^{a)}
Disponibilità in oro e divise convertibili ^{a)}
Brutoreserves aan goud en inwisselbare valuta's ^{a)}
Gross reserves of gold and convertible currencies ^{a)}

116

Mio \$

TAB. 116, 117

a) Siehe « Statistischer Sonderbericht » in Nr. 5, 1964
 Bruttoreserven der Zentralbanken, dazu in Frankreich des « Fonds de stabilisation des changes », in Italien des « Ufficio Italiano Cambi » und in den Vereinigten Staaten des Schatzamtes. In Großbritannien Reserven des « Exchange Equalization Account »

b) Ohne die von der « Banca d'Italia » für das « Ufficio Italiano Cambi » in ihrer Eigenschaft als « banca abilitata » (für den Zahlungsverkehr mit dem Ausland zugelassene Bank) unterhaltenen Devisenguthaben

c) Banque Nationale de Belgique

a) Cf. « Note Statistique », bull. n° 5, 1964
 Réserves brutes des banques centrales et, en outre, en France, du Fonds de stabilisation des changes, en Italie, de l'« Ufficio Italiano Cambi » et, aux Etats-Unis, du Trésor. Pour le Royaume-Uni, réserves de l'« Exchange Equalization Account »

b) Non compris les devises que la « Banca d'Italia » détient pour le compte de l'« Ufficio Italiano Cambi » en tant que « banca abilitata »

c) Banque Nationale de Belgique

a) Vedi « Nota statistica », boll. no. 5, 1964
 Disponibilità in oro e divise convertibili delle Banche Centrali e, inoltre, per la Francia, del « Fonds de stabilisation des changes » per l'Italia, dell'« Ufficio Italiano Cambi » e per gli Stati Uniti, del Tesoro. Per il Regno Unito, riserve dell'« Exchange Equalization Account »

b) Escluse le disponibilità in divise che la Banca d'Italia detiene per conto dell'« Ufficio Italiano Cambi » in qualità di banca abilitata

c) Banque Nationale de Belgique

a) Zie « Bijzonder Statistisch Overzicht » in het bull. nr. 5, 1964
 Brutoreserves van de centrale banken en bovendien in Frankrijk van het « Fonds de stabilisation des changes », in Italië van het « Ufficio Italiano Cambi » en in de Verenigde Staten van de Schatkist. Voor het Verenigd Koninkrijk de reserves van het « Exchange Equalization Account »

b) Zonder de devlezen welke de « Banca d'Italia » in haar hoedanigheid van « banca abilitata » (voor betalingen in het buitenland erkende bank) voor rekening van het « Ufficio Italiano Cambi » in haar bezit heeft

c) Nationale Bank van België

a) See « Special Statistical Report » in No. 5, 1964
 Central Banks' gross reserves, plus those of the « Fonds de stabilisation des changes » in France, of the « Ufficio Italiano Cambi » in Italy, and of the Treasury in the United States. Reserves of the United Kingdom « Exchange Equalization Account »

b) Not including foreign exchange held by the « Banca d'Italia » on behalf of the « Ufficio Italiano Cambi » as a « banca abilitata »

c) Banque Nationale de Belgique

Ende Periode Fin de période Fine periodo Einde periode End of period	Deutschland (B.R.)	France	Italia ^{b)}	Nederland	UEBL BLEU ^{c)}	EWG - CEE EEG - EEC	United Kingdom	United States
1958	4 412	1 050	2 082	1 246	1 345	10 135	3 069	20 582
1961	6 527	2 939	3 419	1 715	1 657	16 257	3 318	17 063
1962	6 439	3 610	3 441	1 743	1 622	16 855	2 806	16 156
1963	7 098	4 457	3 057	1 899	1 802	18 313	2 657	15 808
1963 III	6 440	3 998	3 326	1 750	1 729	17 243	2 814	16 078
IV	6 441	4 050	3 342	1 801	1 752	17 386	2 848	16 046
V	6 676	4 200	3 299	1 846	1 762	17 783	2 929	16 009
VI	6 693	4 257	3 318	1 838	1 763	17 869	2 713	15 956
VII	6 762	4 219	3 383	1 763	1 761	17 888	2 733	15 764
VIII	6 801	4 295	3 486	1 758	1 768	18 110	2 713	15 725
IX	6 866	4 322	3 433	1 852	1 759	18 232	2 736	15 788
X	6 891	4 338	3 254	1 900	1 784	18 167	2 756	15 910
XI	7 042	4 417	3 130	1 906	1 796	18 291	2 772	15 780
XII	7 098	4 457	3 057	1 899	1 802	18 313	2 657	15 808
1964 I	7 012	4 481	2 918	1 860	1 796	18 067	2 674	15 847
II	7 206	4 494	2 736	1 841	1 794	18 071	2 626	15 865
III	7 114	4 447	2 824	1 833	1 795	18 013	2 660	15 990
IV	6 968	4 533	2 814	1 802	1 789	17 906	2 713	15 991
V	6 921	4 681	2 838	1 817	1 812	18 069	2 761	15 946
VI	7 158	4 737	2 863	1 786	1 788	18 332	2 705	15 805
VII	7 049	4 813	2 903		1 796		2 677	15 840
VIII	7 023	4 827			1 816			

Anteil des Goldbestandes an den gesamten Bruttoreserven ^{a)}
Rapport des avoirs en or au total des réserves ^{a)}
Rapporto delle disponibilità di oro al totale delle riserve ^{a)}
Aandeel van de goudvoorraad in de totale brutoreserves ^{a)}
Gold reserves in percentages of gross reserves ^{a)}

117

%

a) Zie « Bijzonder Statistisch Overzicht » in het bull. nr. 5, 1964
 Brutoreserves van de centrale banken en bovendien in Frankrijk van het « Fonds de stabilisation des changes », in Italië van het « Ufficio Italiano Cambi » en in de Verenigde Staten van de Schatkist. Voor het Verenigd Koninkrijk de reserves van het « Exchange Equalization Account »

b) Zonder de devlezen welke de « Banca d'Italia » in haar hoedanigheid van « banca abilitata » (voor betalingen in het buitenland erkende bank) voor rekening van het « Ufficio Italiano Cambi » in haar bezit heeft

c) Nationale Bank van België

a) See « Special Statistical Report » in No. 5, 1964
 Central Banks' gross reserves, plus those of the « Fonds de stabilisation des changes » in France, of the « Ufficio Italiano Cambi » in Italy, and of the Treasury in the United States. Reserves of the United Kingdom « Exchange Equalization Account »

b) Not including foreign exchange held by the « Banca d'Italia » on behalf of the « Ufficio Italiano Cambi » as a « banca abilitata »

c) Banque Nationale de Belgique

Ende Periode Fin de période Fine periodo Einde periode End of period	Deutschland (B.R.)	France	Italia ^{b)}	Nederland	UEBL BLEU ^{c)}	EWG - CEE EEG - EEC	United Kingdom	United States
1958	59,81	71,43	52,16	84,27	94,42	67,04	91,50	100,00
1961	56,14	72,17	65,08	92,19	75,32	66,67	68,32	99,32
1962	57,14	71,66	65,18	90,71	84,16	67,96	91,98	99,39
1963	54,14	71,24	76,64	84,31	76,14	67,35	93,49	98,66
1963 III	58,20	67,76	68,73	90,34	79,37	67,83	86,96	99,18
IV	58,21	67,73	68,40	87,78	78,31	67,47	.	99,18
V	56,16	66,12	69,32	85,64	77,87	66,16	.	99,03
VI	56,07	66,10	68,99	86,02	77,88	66,09	90,19	99,21
VII	55,62	70,23	67,75	89,68	76,89	66,81	.	99,45
VIII	55,30	69,78	65,72	89,93	77,15	66,23	.	99,41
IX	54,78	70,13	66,73	85,37	77,71	65,99	91,59	99,02
X	55,39	71,21	71,63	83,21	77,57	67,07	.	98,30
XI	54,29	70,82	74,47	82,95	76,06	66,86	.	98,92
XII	54,14	71,24	76,64	84,31	76,14	67,35	93,49	98,66
1964 I	54,82	71,64	80,26	86,07	76,39	68,46	.	98,06
II	53,41	72,27	85,64	86,96	76,59	68,70	.	97,81
III	55,57	74,16	75,88	87,34	76,71	68,68	.	97,25
IV	58,27	74,25	76,15	88,85	77,70	70,14	.	98,35
V	58,81	72,72	75,62	88,11	76,82	69,80	.	98,41
VI	57,01	72,85	75,03	89,64	77,85	69,13	.	98,85
VII	58,41	72,49	74,16		77,62		.	98,67
VIII	58,93	73,07			76,76			

Durchschnittlicher Inlandswechsellkurs gegenüber dem US-Dollar ^{a)}
Taux de change intérieur moyen par rapport au dollar E.U. ^{a)}
Tasso di cambio interno medio rispetto al dollaro SU ^{a)}
Gemiddelde binnenlandse wisselkoers tegenover de U.S.-dollar ^{a)}
Domestic mean exchange rate for U.S. dollar ^{a)}

Ø M	Deutschland (B.R.) DM	France Ffr	Italia Lit.	Nederland Fl	UEBL BLEU Fb et Fbfg	United Kingdom £
1958	4,192	3,8463	624,79	3,783	49,92	0,3545
1961	4,016	4,9052	621,02	3,631	49,86	0,3568
1962	3,997	4,9004	620,74	3,604	49,76	0,3561
1963	3,986	4,9002	621,60	3,601	49,87	0,3571
1963 III	3,994	4,9001	620,98	3,593	49,90	0,3567
IV	3,993	4,9001	621,15	3,594	49,86	0,3570
V	3,987	4,9000	621,26	3,596	49,86	0,3571
VI	3,980	4,9001	621,55	3,598	49,90	0,3571
VII	3,981	4,9001	621,80	3,600	49,91	0,3570
VIII	3,984	4,9001	620,98	3,608	49,91	0,3570
IX	3,980	4,9001	622,20	3,604	49,90	0,3575
X	3,978	4,9015	622,55	3,605	49,97	0,3575
XI	3,975	4,9001	622,40	3,601	49,84	0,3574
XII	3,973	4,9003	622,42	3,601	49,82	0,3575
1964 I	3,978	4,9008	622,43	3,603	49,82	0,3573
II	3,978	4,9006	622,47	3,605	49,83	0,3575
III	3,973	4,9011	624,25	3,607	49,81	0,3574
IV	3,975	4,9003	624,95	3,608	49,79	0,3573
V	3,975	4,9003	624,92	3,611	49,78	0,3572
VI	3,974	4,9021	624,85	3,621	49,85	0,3579
VII	3,974	4,9004	624,88	3,614	49,79	0,3583
VIII	3,976	4,9002	624,84	3,614	49,76	0,3587
b)	4,000	4,93706	625,00	3,620	50,00	0,357143

TAB. 118

a) Notierungen Mitte des Monats
b) IWF-Paritätskurs

a) Cotation au milieu du mois
b) Parité monétaire FMI

a) Tassi a metà mese
b) Parità monetaria FMI

a) Notering op het midden van de maand
b) Wisselkoers IMF

a) Rates quoted at mid-month
b) IMF par value

Geldversorgung ^{a)}
Disponibilités monétaires ^{a)}
Disponibilità monetarie ^{a)}
Geldhoeveelheid ^{a)}
Money supply ^{a)}

Ende Periode Fin de période Fine periodo Einde periode End of period	Deutschland (B.R.) Mrd DM	France Mrd Ffr	Italia Mrd Lit.	Nederland Mrd Fl	Belgique België Mrd Fb	Luxembourg Mio Fbfg	United Kingdom Mio £	United States Mrd \$
1958	42,58 b)	76,11	5 807	10,14	209,5	6 390	9 263	143,9
1961	58,65	110,63	8 759	12,18	237,4	8 992	9 941	149,3
1962	63,23	130,70	10 369	13,10	254,5	8 896	10 244	150,6
1963	67,65	149,76	11 682	14,31	279,0	9 904	10 784	155,3
1963 II	59,69	130,48	9 981	13,04	256,3	9 147	10 016	145,3
III	58,99	132,58	10 179	12,98	262,6	9 126	10 016	145,9
IV	59,79	133,75	10 296	13,30	262,9	9 272	10 228	147,7
V	61,30	134,55	10 336	13,77	267,2	9 245	10 228	144,5
VI	61,99	138,11	10 495	13,88	272,5	9 081	10 272	146,4
VII	62,30	141,56	10 687	14,12	269,2	9 356	10 445	148,3
VIII	63,31	140,83	10 605	14,24	267,2	8 940	10 441	146,4
IX	63,43	143,20	10 862	13,99	267,8	9 247	10 464	147,4
X	63,52	143,65	10 776	13,88	268,6	9 099	10 579	151,5
XI	65,90	143,06	10 860	14,06	269,5	9 009	10 644	153,1
XII	67,65	149,76	11 682	14,31	279,0	9 904	10 784	155,3
1964 I	63,52	147,68	11 058	14,31	271,2	8 968	10 833	153,1
II	64,23	146,62	10 961	14,31	270,1	9 389	10 580	149,3
III	64,30	148,62	11 096	14,29	274,3	9 703	10 613	149,4
IV	65,31	148,60	10 953	14,51	276,0	10 300	10 736	152,3
V	66,68	148,97	11 118	14,99	282,0	10 257	10 791	149,4
VI	67,71	152,08		15,08	287,1	10 323		
VII	67,78	155,76		15,10				

TAB. 119

a) Siehe « Statistischer Sonderbericht » in Nr. 9, 1961; außerdem Tab. 120 und 121, Fußnoten b, c, d

b) Ohne Saarland
c) Revidierte Reihe

a) Cf. « Note Statistique », bull. n° 9, 1961; tabl. 120 et 121, renvois b, c, d.

b) Sans la Sarre
c) Série révisée

a) Vedi « Nota statistica », boll. no. 9, 1961; tab. 120 e 121, note b, c, d.

b) Esclusa la Saar
c) Serie modificata

a) Zie « Bijzonder Statistisch Overzicht » in het bull. no. 9, 1961; bovendien tab. 120 en tab. 121, voetnoot b, c, d.

b) Zonder Saarland
c) Herzien reeks

a) See « Special Statistical Report » in No. 9, 1961; also Table 120 and Table 121, footnote b, c, d.

b) Escl. the Saar
c) Revised series

Bargeld im Umlauf ^{a)}
Monnaie fiduciaire en circulation ^{a)}
Biglietti e moneta in circolazione ^{a)}
Chartaalgeld in omloop ^{a)}
Notes and coin in circulation ^{a)}

120

TAB. 120, 121

- a) Siehe « Statistischer Sonderbericht » in Nr. 9, 1961
b) Ohne Saarland
c) Belgische Banknoten auch in Luxemburg im Umlauf
d) Vom Schatzamt ausgegebene Scheidemünzen (abzüglich des Kassenbestandes der Bank von England) und Banknoten im Umlauf (ohne Noten im Besitz der « Clearing and Scottish Banks »)
e) « Current and deposit accounts » der « London and Scottish Banks » (abzüglich transitrische Posten, Nostro Guthaben und noch nicht eingelöste Schecks)
f) Revidierte Reihe
a) Cf. « Note statistique », bull. n° 9, 1961
b) Sans la Sarre
c) Des billets belges circulent aussi au Luxembourg
d) Monnaies divis. émises par le Trésor (moins l'encas de la Banque d'Angleterre) et billets en circulation (moins les encas des « Clearing and Scottish Banks »)
e) « Current and deposit accounts » des « London and Scottish Banks » (déduction faite des opérations en cours et des comptes interbancaires)
f) Série révisée

Ende Periode Fin de période Fine periodo Einde periode End of period	Deutschland (B.R.) Mrd DM	France Mrd Ffr	Italia Mrd Lit.	Nederland Mio Fl.	Belgique België ^{c)} Mrd Fb	Luxembourg ^{c)} Mio Ffbg	United Kingdom ^{d)} Mio £	United States Mrd \$
1958	17,94 ^{b)}	35,47	2 109	4 580	120,3	191	1 958	28,9
1961	23,14	45,63	2 866	5 468	132,2	257	2 215	30,2
1962	24,16	51,56	3 328	5 945	141,7	276	2 197	31,1
1963	25,42	57,55	3 801	6 419	153,7	297	2 288	33,1
1963	II 24,40 III 24,81	50,65 51,67	3 062 3 143	5 876 5 981	142,7 143,8	282 284	2 128 2 140	29,9 31,4
	IV 24,49 V 25,30 VI 25,54	51,95 52,15 53,95	3 170 3 187 3 301	6 032 6 201 6 279	145,5 147,6 149,6	286 298 297	2 178 2 259 2 179	30,3 30,9 32,0
	VII 25,33 VIII 25,77 IX 25,74	55,49 54,73 55,46	3 379 3 364 3 413	6 272 6 295 6 270	150,6 150,7 150,1	291 285 292	2 246 2 222 2 206	31,2 31,3 31,3
	X 25,65 XI 26,69 XII 25,42	55,40 55,15 57,55	3 382 3 429 3 801	6 233 6 340 6 419	150,4 150,3 153,7	291 294 297	2 203 2 214 2 288	31,5 32,7 33,1
1964	I 25,13 II 25,89 III 25,76	56,28 55,99 56,86	3 433 3 406 3 537	6 321 6 490 6 554	151,3 151,6 151,4	300 304 311	2 199 2 219 2 260	31,5 31,7 32,1
	IV 26,74 V 26,84 VI 26,69 VII 27,56	57,42 57,00 58,62 61,02	3 437 3 481	6 690 6 883 6 883 6 991	153,6 154,8 157,1	312 318 315	2 282 2 307	32,2 32,5

- a) Vedi « Nota statistica », boll. no. 9, 1961
b) Esclusa la Saar
c) Nel Lussemburgo sono in circolazione anche biglietti belgi
d) Monete del Tesoro (al netto degli averi della Banca d'Inghilterra) e biglietti in circolazione (al netto degli averi delle « Clearing and Scottish Banks »)
e) « Current and deposit accounts » delle « London and Scottish Banks » : sono stati esclusi i conti interbancari e le operazioni in corso
f) Serie modificata

Buchgeld ^{a)}
Monnaie scripturale ^{a)}
Moneta scritturale ^{a)}
Giraalgeld ^{a)}
Scriptural money ^{a)}

121

- a) Zie « Bijzonder Statistisch Overzicht » in het bull. no. 9, 1961
b) Zonder Saarland
c) Belgische bankbiljetten ook in Luxemburg in omloop
d) Door de schatkist uitgegeven pasmunt (verminderd met het kassaldo) van de Bank van Engeland) en bankbiljetten in omloop (zonder de biljetten in het bezit van de « Clearing and Scottish Banks »)
e) « Current and deposit accounts » van de « London and Scottish Banks » (minus transitrische posten, interbancaire rekeningen en nog niet getnde cheques)
f) Herziene reeks
a) See « Special Statistical Report », in No. 9, 1961
b) Excl. the Saar
c) Belgian banknotes are legal tender in Luxembourg
d) Treasury coin (outside the Bank of England) and Issue Department and Scottish Banks' note circulations less the currency holdings of the Clearing and Scottish Banks
e) Current and Deposit Accounts of the London and Scottish Banks less items in transit, balances with other banks, and checks in process of collection
f) Revised series

Ende Periode Fin de période Fine periodo Einde periode End of period	Deutschland (B.R.) Mrd DM	France Mrd Ffr	Italia Mrd Lit.	Nederland Mio Fl.	Belgique België Mrd Fb	Luxembourg Mio Ffbg	United Kingdom ^{e)} Mio £	United States Mrd \$
1958	24,64 ^{b)}	40,64	3 698	5 562	89,2	6 199	7 305	115,0
1961	35,51	65,00	5 893	6 711	105,2	8 735	7 727	119,1
1962	39,06	79,14	7 041	7 155	112,8	9 620	8 047	119,5
1963	42,23	92,21	7 881	7 890	125,3	9 607	8 496	122,2
1963	II 35,29 III 34,18	79,83 80,91	6 919 7 036	7 167 7 004	113,6 118,8	8 865 8 842	7 876	115,4 114,5
	IV 35,30 V 36,00 VI 36,46	81,80 82,40 84,16	7 126 7 149 7 194	7 266 7 569 7 599	117,4 119,6 122,9	8 986 8 947 8 784	7 969 8 093	117,4 113,6 114,4
	VII 36,97 VIII 37,54 IX 37,69	86,07 86,10 87,74	7 308 7 241 7 449	7 851 7 942 7 718	118,6 116,5 117,7	9 065 8 655 8 955	8 200 8 219 8 258	117,1 115,1 116,1
	X 37,87 XI 39,21 XII 42,23	88,25 87,91 92,21	7 394 7 431 7 881	7 651 7 726 7 890	118,2 119,2 125,3	8 808 8 715 9 607	8 396 8 429 8 496	120,0 120,4 122,2
1964	I 38,39 II 38,34 III 38,54	91,40 90,63 91,76	7 625 7 555 7 559	7 984 7 823 7 738	119,9 118,5 122,9	8 668 9 085 9 392	8 634 8 361 8 353	121,6 117,6 117,3
	IV 38,57 V 39,84 VI 41,02 VII 40,22	91,18 91,97 93,46	7 516 7 637	7 824 8 110 8 193 8 106	122,4 127,2 130,0	9 988 9 939 10 008	8 454 8 484	120,1 116,9

**Spareinlagen
Dépôts d'épargne
Depositi a risparmio
Saldo bij spaarbanken
Savings deposits**

Ende Periode Fin de période Fine periodo Einde periode End of period	Deutschland (B.R.)	France a)	Italia	Nederland b)	Belgique België b)	Luxembourg	United Kingdom	United States c)
	Mrd DM	Mrd Ffr	Mrd Lit.	Mio Fl	Mrd FB	Mio Flbg	Mio £	Mio \$
1958	36,10 d)	21,91	5 766	7 679	66,7	5 794	2 805	47 976
1961	60,42	33,20	8 665	10 936	84,6	7 395	3 139	70 885
1962	69,71	38,11	10 102	12 339	92,7	8 242	3 290	80 236
1963	81,52	43,55	11 454	13 943	95,2	9 271	3 493	91 205
1963 III	73,52	39,70	10 386	12 752	93,9	8 492	3 384	83 260
IV	74,02	40,02	10 437	12 786	93,7	8 506	3 408	83 738
V	74,49	40,18	10 500	12 936	93,5	8 541	3 415	84 707
VI	75,01	40,35	10 543	13 018	93,6	8 596	3 418	86 349
VII	75,78	40,81	10 638	13 145	94,2	8 630	3 416	86 313
VIII	76,59	41,37	10 753	13 282	94,7	8 677	3 427	86 956
IX	77,26	41,52	10 808	13 368	96,0	8 730	3 454	87 872
X	78,31	41,86	10 856	13 446	95,2	8 749	3 490	88 667
XI	78,80	42,16	10 906	13 523	95,3	8 808	3 506	89 471
XII	81,52	43,55	11 454	13 943	95,2	9 271	3 493	91 205
1964 I	83,12	45,22	11 506	14 087	98,7	9 323	3 534	91 669
II	84,44	46,09	11 554	14 223	98,4	9 412	3 577	92 423
III	85,17	46,51	11 577	14 265	98,1	9 459	3 606	93 525
IV	85,92	47,10	11 597	14 264	97,8	9 493	3 635	93 846
V	86,40	47,44	11 609	14 411	97,5	9 707	3 646	94 828
VI	87,09	47,71	11 613	14 494	97,4	9 787	3 650	
VII	87,89	48,34		14 611	97,9			
VIII					98,2			

TAB. 122

a) Einschl. « épargne crédit »
b) Ohne Spareinlagen bei Kreditbanken
c) « Savings capital »
d) Ohne Saarland

a) Y compris l'épargne crédit
b) Non compris les dépôts d'épargne dans les banques
c) « Savings capital »
d) Sans la Sarre

a) Compreso « épargne crédit »
b) Non compresi i depositi a risparmio presso le banche
c) « Savings capital »
d) Esclusa la Saar

a) Met inbegrip van het « épargne crédit »
b) Zonder spaarsaldi bij handelsbanken
c) « Savings capital »
d) Zonder Saarland

a) Incl. « épargne crédit »
b) Excl. savings deposits with credit banks
c) Savings capital
d) Excl. the Saar

TAB. 123

a) Kredite an Wirtschaft und Private
b) Bis zu 6 Monaten
c) Bis zu 2 Jahren
d) Bis zu 12 Monaten
e) Ab Januar 1962 revidierte Reihe. Im Dez. 1961 nach Veränderung der Reihe 7 673 Mrd. Lire
f) Ohne Begrenzung der Laufzeit
g) Ohne Saarland

a) Crédits aux entreprises et particuliers
b) Jusqu'à 6 mois
c) Jusqu'à 2 ans
d) Jusqu'à 12 mois
e) Série révisée à partir de janvier 1962. En déc. 1961, après révision : 7 673 Mrd. de liras
f) Sans limitation de durée
g) Sans la Sarre

a) Crediti alle imprese e privati
b) Fino a 6 mesi
c) Fino a 2 anni
d) Fino a 12 mesi
e) Serie modificata a partire da gennaio 1962. Nel dicembre 1961, dopo revisione, 7 673 Mrd. di Lire

f) Senza limitazione di durata
g) Esclusa la Saar

a) Kredieten aan ondernemingen en particulieren
b) Tot 6 maanden
c) Tot 2 jaar
d) Tot 12 maanden
e) Herzieningsreeks, m.l.v. Jan. 1962. In dec. 1961 na herziening 7 673 mrd. liras

f) Zonder begrenzing van de looptijd
g) Zonder Saarland

a) Advances to individual and corporate customers
b) Up to 6 months
c) Up to 2 years
d) Up to 12 months
e) Series revised from January 1962. Revised figure for dec. 1961 would have been 7673 000 million lire

f) Without time-limit
g) Excl. the Saar

**Kurzfristige Bankkredite a)
Crédits à court terme des organismes monétaires a)
Crediti a breve termine degli organismi monetari a)
Bankkredieten op korte termijn a)
Short-term bank advances a)**

Ende Periode Fin de période Fine periodo Einde periode End of period	Deutschland (B.R.) b)	France c)	Italia d) e)	Nederland d)	Belgique België f)	Luxembourg d)
	Mrd DM	Mrd Ffr	Mrd Lit.	Mio Fl	Mrd Fb	Mio Flbg
1958	31,76 g)	33,26	4 711	3 127	43,8	
1961	46,79	56,04	7 837	5 071	61,2	4 897
1962	50,00	66,13	9 441	5 698	72,9	4 607
1963	53,46	74,85	11 391	6 498	91,1	3 827
1963 II	49,70	66,08	9 486	5 783		4 125
III	51,09	66,93	9 693	5 933	74,5	4 027
IV	50,65	67,94	9 872	5 998		3 996
V	50,91	69,02	9 990	5 925		4 061
VI	53,10	70,51	10 251	6 017	79,0	3 919
VII	51,84	71,14	10 454	6 086		3 770
VIII	51,90	68,62	10 521	6 091		3 868
IX	52,65	69,56	10 641	6 206	82,2	3 976
X	52,14	70,76	10 777	6 342		3 891
XI	52,51	71,25	10 811	6 391		3 854
XII	53,46	74,85	11 391	6 498	91,1	3 827
1964 I	52,49	73,77	11 120	6 635		3 948
II	53,14	72,92	11 105	6 686		3 764
III	53,95	75,86	11 156	6 894	90,3	3 754
IV	54,23	76,87	11 110	7 114		3 774
V	54,87	76,56		7 089		3 695
VI	56,32	76,27		7 138	94,8	3 726
VII	55,46	79,22		7 207		

Emission von Wertpapieren insgesamt ^{a)}
Emissions de valeurs mobilières: total ^{a)}
Emissione di valori mobiliari: totale ^{a)}
Emissies van waardepapieren: totaal ^{a)}
Total security issues ^{a)}

124

TAB. 124, 125

- a) Siehe « Statistischer Sonderbericht » in Nr. 9, 1961
 b) Bruttobeträge
 c) Nettobeträge
 d) Ohne Saarland
 e) Ab Juli 1960, enthält die Reihe nicht mehr die Gesellschaften nach kongolesischem Recht

- a) Cf. « Note statistique », bull. n° 9, 1961
 b) Montants bruts
 c) Montants nets
 d) Sans la Sarre
 e) A partir de juillet 1960, la série ne comprend plus les sociétés de droit congolais

- a) Vedi « Nota statistica », boll. no. 9, 1961
 b) Dati lordi
 c) Dati netti
 d) Esclusa la Saar
 e) A partire dal luglio 1960 la serie non comprende più le società costituite secondo il diritto congolese

- a) Zie « Bijzonder Statistisch Overzicht » in het bull. nr. 9, 1961
 b) Brutobedragen
 c) Nettobedragen
 d) Zonder Saarland
 e) Vanaf juli 1960 bevat de reeks niet langer de maatschappijen volgens Kongolees recht

- a) See « Special Statistical Report » in No. 9, 1961
 b) Gross
 c) Net
 d) Excl. the Saar
 e) As from July 1960, the series excludes companies incorporated under Congolese law

	Deutschland (B.R.) Mio DM		France Mio Ffr		Italia Mrd Lit.		Nederland Mio Fl		Belgique (België ^{e)}) Mio Fb		Luxembourg Mio Flbg		
	b)	c)	b)	c)	b)	c)	b)	c)	b)	c)	b)	c)	
1958	9 120,5 d)	8 504,0 d)	8 710	7 140	.	644,3	2 074,0	1 813,0	31 952	28 433	605,6	530,7	
1961	12 775,7	11 143,3	8 800	6 800	1 508,4	1 301,4	1 126,0	629,0	35 181	27 880	1 622,0	1 528,2	
1962	13 940,5	11 626,5	9 900	7 380	2 174,5	1 642,2	1 426,0	877,0	46 045	35 747	3 488,3	3 403,0	
1963	17 659,5	13 300,6	14 150	11 330	1 851,0	1 340,0	1 662,0	1 060,0	.	.	4 295,2	4 209,4	
1963	II	1 473,8	1 208,6	3 580	.	540,6	273,4	104,0	60,0	300	100,4	97,8	
	III	1 291,7	1 007,4	330,4	283,3	6 768	70,5	65,8	
	IV	1 587,0	1 067,6	} 3 970	.	} 433,5	} 335,7	30,5	0,1	3 867	77,1	75,1	
	V	1 336,8	1 084,1					106,3	89,4	2 589	59,9	53,8	
	VI	1 039,8	843,2	.	.	.	308,5	288,2	5 584	.	176,3	172,1	
	VII	1 826,9	949,3	} 3 330	.	} 365,7	} 316,0	27,4	38,6	403	.	1 939,7	1 931,9
	VIII	1 276,6	1 139,8					1,5	36,1	227	365,3	357,4	
	IX	992,3	642,2	.	.	.	108,1	79,3	2 550	.	241,7	216,6	
X	1 649,0	1 403,9	} 3 270	.	} 511,2	} 414,9	103,8	48,5	7 950	.	176,8	160,7	
XI	1 450,2	962,4					410,7	348,8	2 985	149,4	148,8		
XII	1 406,0	975,3					28,6	5,9	2 799	634,7	632,2		
1964	I	3 149,5	2 893,7	} 4 080	.	.	.	12,5	84,9	259	400,0	393,3	
	II	1 341,4	926,4					14,2	35,9	12 272	310,0	308,2	
	III	1 463,2	1 087,6	.	.	.	112,0	54,5	481	.	192,0	187,3	
	IV	1 579,6	1 199,3	} 4 230	.	.	.	299,2	262,2	5 825	164,1	162,3	
	V	1 330,1	1 043,1					4,5	25,0	7 496	249,7	243,8	
	VI	1 743,5	1 171,9					136,5	99,9	1 731	48,3	41,7	
	VII	1 144,7	813,5	.	.	.	89,9	29,5	1 064	.	.	.	
	VIII	224,0	176,7	

Emission von Aktien ^{a)}
Emissions d'actions ^{a)}
Emissione di azioni ^{a)}
Emissies van aandelen ^{a)}
Share issues ^{a)}

125

	Deutschland (B.R.) Mio DM		France Mio Ffr		Italia Mrd Lit.		Nederland Mio Fl		Belgique (België ^{e)}) Mio Fb		Luxembourg Mio Flbg	
	b)	c)	b)	c)	b)	c)	b)	c)	b)	c)	b)	c)
1958	1 214,5 d)	.	1 960	.	222,3	.	897,0	.	4 908	.	253,2	.
1961	3 295,7	.	3 240	.	416,8	.	134,0	.	6 014	.	1 622,0	.
1962	2 195,9	.	3 990	.	608,2	.	462,0	.	7 707	.	2 748,3	.
1963	1 318,8	.	4 170	.	267,4	.	73,0	.	.	.	4 295,2	.
1963	III	257,7	3,7	.	364	.	70,5	.
	IV	33,1	} 1 350	}	} 76,5	}	17,2	1 042	77,1			
	V	68,6					4,7	843	59,9			
	VI	52,1					1,7	251	176,3			
	VII	144,1	} 660	}	} 59,8	}	16,4	193	1 939,7			
	VIII	137,9					—	132	365,3			
	IX	69,2					8,7	698	241,7			
	X	194,5	} 1 230	}	} 75,1	}	3,7	328	176,8			
	XI	43,2					3,8	273	149,4			
	XII	110,6					10,5	791	634,7			
	1964	I	288,4	} 1 100	}	} 63,2	}	—	259	106,0		
		II	66,8					4,8	272	310,0		
III		79,1	6,0					481	192,0			
IV		228,6	} 1 260	}	}	}	41,2	825	164,1			
V		138,3					4,3	411	249,7			
VI		307,8					27,9	1 731	48,3			
VII		301,4	55,7	1 064	.			
VIII		7,1	.	.			

Emission von Anleihen der öffentlichen Hand ^{a)}
Emissions d'emprunts du secteur public ^{a)}
Emissione di titoli a reddito fisso: settore pubblico ^{a)}
Emissies van obligaties: overheidssector ^{a)}
Public loans issued ^{a)}

	Deutschland (B.R.) Mio DM		France Mio Ffr		Italia Mrd Lit.		Nederland Mio Fl		Belgique België ^{e)} Mio Fb		Luxembourg Mio Flbg	
	b)	c)	b)	c)	b)	c)	b)	c)	b)	c)	b)	c)
1958	1 974,1 ^{d)}	1 714,3 ^{d)}	3 110	2 290	.	- 16,3	911,0	671,0	23 900	20 600	250,0	192,7
1961	2 124,1	2 030,9	240	- 600	158,8	135,3	901,0	442,0	27 500	21 000	—	- 84,5
1962	2 982,9	2 456,8	180	- 780	367,3	62,0	595,0	111,0	36 200	27 000	490,0	404,7
1963	5 078,2	3 570,7	3 270	- 2 240	159,3	- 71,3	1523,0	1005,0	27 600	15 800	—	- 85,8
1963 III	68,8	40,9					326,7	282,2	5 900	.	—	- 4,7
IV	626,2	361,0	} 1 260	.	}	—	—	- 23,0	1 350	.	—	- 2,0
V	417,2	391,9					99,5	86,7	1 650	.	—	- 6,1
VI	310,8	283,8					299,3	281,7	5 250	.	—	- 4,2
VII	466,3	137,8	} 2 000	.	}	—	—	- 56,9	—	.	—	- 7,8
VIII	415,8	378,5					—	- 31,0	—	.	—	- 7,9
IX	101,4	92,4					99,0	74,9	1 600	.	—	- 25,1
X	546,5	492,8	} 10	.	}	48,1	99,3	47,5	7 502	.	—	- 16,1
XI	677,3	285,9					400,0	341,0	2 500	.	—	- 0,6
XII	49,3	- 34,6					—	- 25,3	1 297	.	—	- 2,5
1964 I	872,2	865,8	} 1 500	.	}	93,6	—	- 85,6	—	.	294,0	287,3
II	264,6	44,7					—	- 42,9	12 000	.	—	- 1,8
III	348,5	226,8					99,0	45,9	—	.	—	- 4,7
IV	114,4	40,1	} 260	.	}	.	258,0	229,6	5 000	.	—	- 1,8
V	419,9	413,5					—	- 16,7	7 085	.	—	- 5,9
VI	439,8	57,3					99,7	73,0	—	.	—	- 6,6
VII	184,4	95,7					—	- 49,1	—	.	—	- 8,2
VIII							198,0	164,9	—	.	—	- 10,0

TAB. 126, 127

a) Siehe « Statistischer Sonderbericht » in Nr. 9, 1961
b) Bruttobeträge
c) Nettobeträge
d) Ohne Saarland
e) Ab Juli 1960 enthält die Reihe nicht mehr die Gesellschaften nach kongolischem Recht

a) Cf. « Note statistique », bull. n° 9, 1961
b) Montants bruts
c) Montants nets
d) Sans la Sarre
e) A partir de juillet 1960, la série ne comprend plus les sociétés de droit congolais

a) Vedi « Nota statistica », boll. no. 9, 1961
b) Dati lordi
c) Dati netti
d) Esclusa la Saar
e) A partire dal luglio 1960 la serie non comprende più le società costituite secondo il diritto congolese

a) Zie « Bijzonder Statistisch Overzicht » in het bull. nr 9, 1961
b) Brutobedragen
c) Nettobedragen
d) Zonder Saarland
e) Vanaf juli 1960 bevat de reeks niet langer de maatschappijen volgens Kongolees recht

a) See « Special Statistical Report », in No. 9, 1961
b) Gross
c) Net
d) Excl. the Saar
e) As from July 1960, the series excludes companies incorporated under Congolese law

Emission von Schuldverschreibungen des privaten Sektors ^{a)}
Emissions d'obligations du secteur privé ^{a)}
Emissione di titoli a reddito fisso: settore privato ^{a)}
Emissies van obligaties: particuliere sector ^{a)}
Private bonds issued ^{a)}

	Deutschland (B.R.) Mio DM		France Mio Ffr		Italia Mrd Lit.		Nederland Mio Fl		Belgique België ^{e)} Mio Fb		Luxembourg Mio Flbg	
	b)	c)	b)	c)	b)	c)	b)	c)	b)	c)	b)	c)
1958	5 931,9 ^{d)}	5 575,2 ^{d)}	3 640	2 890	.	438,3	266,0	245,0	3 144	2 925	102,4	84,8
1961	7 355,9	5 816,7	5 320	4 200	932,8	749,3	91,0	53,0	1 667	866	—	- 9,3
1962	8 761,7	6 973,9	5 730	4 230	1 199,0	971,9	369,0	304,0	3 138	3 040	250,0	250,0
1963	11 262,5	8 411,1	6 710	4 920	1 424,3	1 143,9	66,0	- 18,0	—	—	—	.
1963 III	965,2	708,8					—	- 2,6	504	.	—	.
IV	927,7	673,5	} 1 360	.	}	357,0	13,3	5,9	1 475	.	—	.
V	851,0	623,6					2,1	2,0	96	.	—	—
VI	676,9	507,3					7,5	4,8	83	.	—	—
VII	1 216,5	667,4	} 670	.	}	305,9	11,0	1,9	210	.	—	.
VIII	722,9	623,4					1,5	5,1	95	.	—	—
IX	821,7	480,6					0,4	4,3	252	.	—	—
X	908,0	761,6	} 2 030	.	}	388,0	0,8	2,7	120	.	—	.
XI	729,7	633,3					6,9	4,0	212	.	—	—
XII	1 246,1	899,3					18,1	8,9	711	.	—	—
1964 I	1 988,9	1 739,5	} 1 480	.	}	.	12,5	0,7	—	.	—	.
II	1 010,0	814,9					9,4	2,2	—	.	—	—
III	1 035,6	781,7					7,0	2,6	—	.	—	—
IV	1 236,6	930,6	} 2 710	.	}	.	—	8,6	—	.	—	.
V	771,9	491,3					0,2	12,6	—	.	—	—
VI	995,9	806,8					8,9	1,0	—	.	—	—
VII	658,9	416,4					34,2	22,9	—	.	—	
VIII							18,9	4,7	—	.	—	

Index der Aktienkurse ^{a)}
 Indice du cours des actions ^{a)}
 Indice del corso delle azioni ^{a)}
 Indexcijfer van de aandelenkoersen ^{a)}
 Index of share quotations ^{a)}

1958 = 100

Ø M		Deutschland (B.R.) ^{b)}	France	Italia	Nederland	Belgique België	Luxem- bourg	EWG-CEE EEG-EEC	United Kingdom	United States
1954		52	61	65	71	77	87	.		
1955		82	86	91	101	97	104	.		
1956		78	88	89	106	108	114	.		
1957		78	111	100	101	108	111	.		
1958		100	100	100	100	100	100	100	100	100
1959		171	133	153	145	115	118	147	137	124
1960		272	161	230	190	112	137	203	166	120
1961		283	188	262	207	117	150	225	171	142
1962		221	206	223	179	118	139	201	158	133
1963		215	188	193	187	120	151	191	180	149
1961	IX	256	180	252	194	116	147	211	159	142
	X	262	178	261	198	115	145	214	155	145
	XI	281	190	263	199	116	146	224	157	151
	XII	271	197	248	200	118	146	221	160	154
1962	I	266	196	242	199	121	148	218	160	149
	II	262	205	241	207	121	149	220	161	150
	III	260	218	244	209	125	151	225	157	151
	IV	252	226	235	199	124	149	221	165	146
	V	231	215	237	181	122	145	210	149	137
	VI	209	200	220	161	115	138	192	144	118
	VII	203	199	217	170	115	135	191	149	121
	VIII	195	205	218	169	117	134	190	162	124
	IX	193	204	209	167	118	132	188	158	123
	X	176	195	191	157	114	128	176	158	119
	XI	197	199	202	164	112	131	186	167	127
	XII	207	205	217	170	115	134	194	167	133
1963	I	199	203	208	175	115	141	191	166	138
	II	194	200	193	178	117	144	186	169	140
	III	194	192	189	177	118	145	183	173	139
	IV	199	192	197	183	116	147	187	175	146
	V	217	185	197	191	116	151	191	177	149
	VI	221	181	204	193	118	153	193	175	149
	VII	219	181	198	191	122	155	191	178	147
	VIII	228	192	192	190	123	155	196	183	152
	IX	234	190	184	196	124	156	197	187	155
	X	230	183	177	192	124	154	192	191	156
	XI	224	179	184	190	126	153	190	194	155
	XII	225	173	188	193	127	155	190	197	159
1964	I	237	180	176	201	132	167	195	193	164
	II	242	172	166	198	132	167	192	188	166
	III	251	165	157	198	130	166	191	193	169
	IV	250	165	142	202	130	169	188	196	172
	V	245	157	152	205	129	173	187	193	174
	VI	240	149	138	201	125	174	182	190	172
	VII	244	156	135	199	126	174	182	197	
	VIII	249	164		198					

Rendite der Aktien
Rendement des actions
Rendimento delle azioni
Rendement van de aandelen
Yields on Shares

% p. a.

Ø M	Deutschland (B.R.) a)		France		Italia		Nederland		Belgique België b)		Luxembourg		United Kingdom c)	
1958	4,04		3,31		5,24		6,5		4,64		.			6,23
1961	2,29		1,63		2,44		4,0		3,51		.			5,12
1962	3,26		1,61		3,28		4,2		3,55		.			5,57
1963	3,33		1,83		3,84		3,8		3,41		.			4,40
1963	II	3,75	1,76	3,84	.	3,50	.	4,58						
	III	3,63	1,73	4,00	4,1	3,56	.	4,51						
	IV	3,56	1,80	3,70	.	3,50	.	4,47						
	V	3,19	1,83	3,74	.	3,56	.	4,45						
	VI	3,26	1,73	3,61	3,8	3,53	.	4,50						
	VII	3,20	1,87	3,73	.	3,38	.	4,45						
	VIII	3,09	1,76	3,85	.	3,37	.	4,35						
	IX	3,08	1,85	4,01	3,7	3,33	.	4,28						
	X	3,17	1,91	4,16	.	3,27	.	4,22						
	XI	3,26	1,98	3,98	.	3,24	.	4,20						
	XII	3,16	2,00	3,92	3,8	3,14	.	4,19						
	1964	I	3,01	1,88	4,20	.	3,07	.	4,32					
II		2,93	2,00	4,45	.	3,08	.	4,45						
III		2,83	2,10	4,24	3,9	3,15	.	4,36						
IV		2,88	2,10	4,55	.	3,13	.	4,34						
V		2,98	2,22	4,25	.	3,21	.	4,51						
VI		3,03	2,41	4,64	3,8	3,31	.	4,68						
VII		2,96	2,10	4,80	.	3,27	.	4,58						
VIII						3,24	.							

TAB. 129

- a) Ohne West-Berlin
b) Residierte Reihe
c) Rendite der Stammaktien. Ab Januar 1963 revidierte Reihe. Dezember 1962, nach Veränderung der Reihe: 4,67
- a) Berlin-Ouest non compris
b) Série révisée
c) Rendement des actions ordinaires. Série révisée à partir de Janvier 1963. Décembre 1962 après révision: 4,67
- a) Berlino-Ovest non compreso
b) Serie modificata
c) Rendimento delle azioni ordinarie. Serie modificata a partire da gennaio 1963. Nel dicembre 1962, dopo revisione: 4,67
- a) Zonder West-Berlijn
b) Herzene reeks
c) Rendement van de gewone aandelen. Herzene reeks m.i.v. jan. 1963. In dec. 1962, na herziening: 4,67
- a) Not including West-Berlin
b) Revised series
c) Yield on ordinary shares. Series revised from January 1963. Revised figure for dec. 1962 would have been 4,67

Rendite der festverzinslichen Wertpapiere a)
Rendement des titres à revenu fixe a)
Rendimento dei titoli a reddito fisso a)
Rendement van de obligaties a)
Yield on fixed interest securities a)

% p. a.

Ø M	Deutschland (B.R.)		France		Italia		Nederland		Belgique		Luxembourg		
	b)	c)	b)	c)	b)	c)	b)	c)	b)	c)			
1958	6,6	6,7	7,20	8,26	6,20	6,70	4,38	4,54	5,54	5,28	.	.	
1961	5,9	5,9	5,52	6,57	5,19	5,30	3,91	3,99	5,90	5,81	.	.	
1962	5,9	6,0	5,43	6,45	5,21	5,78	4,18	4,32	5,24	5,41	.	.	
1963	6,0	6,0	5,34	6,25	5,46	6,07	4,21	4,32	4,97	5,21	.	.	
1963	III	6,0	6,0	5,36	6,23	5,12	5,87	4,07	4,25	4,64	5,14	.	
	IV	6,0	6,0	5,29	6,22	5,19	5,89	4,08	4,20	4,90	5,21	.	
	V	6,1	6,1	5,36	6,22	5,34	5,99	4,11	4,09	4,91	5,16	.	
	VI	6,1	6,1	5,28	6,25	5,37	5,98	4,11	4,16	4,94	5,15	.	
	VII	6,1	6,1	5,24	6,19	5,55	6,03	4,13	4,18	5,03	5,13	.	
	VIII	6,1	6,1	5,28	6,18	5,67	6,05	4,10	4,19	5,03	5,11	.	
	IX	6,1	6,0	5,37	6,20	5,86	6,21	4,11	4,27	5,01	5,26	.	
	X	6,1	5,9	5,41	6,28	5,65	6,32	4,30	4,44	5,11	5,30	.	
	XI	6,0	5,9	5,41	6,33	5,68	6,34	4,48	4,67	5,16	5,41	.	
	XII	6,0	6,0	5,36	6,38	6,02	6,42	4,72	4,63	5,26	5,44	.	
	1964	I	5,9	5,9	5,45	6,38	5,93	6,45	4,80	4,73	5,32	5,62	.
		II	5,9	5,9	5,44	6,38	5,88	6,58	4,75	4,81	5,54	5,60	.
III		6,0	6,0	5,42	6,40	6,13	6,92	4,75	4,84	5,31	5,56	.	
IV		6,2	6,2	5,46	6,39	6,27	6,97	4,78	4,82	5,30	5,66	.	
V		6,3	6,3	5,49	6,43	6,81	7,04	4,80	4,79	5,57	5,59	.	
VI		6,3	6,4	5,47	6,41	7,23	7,62	4,96	4,88	5,60	5,51	.	
VII		6,3	6,3	5,40	6,33		7,39	5,28	5,26	5,62	5,51	.	
VIII								5,25	5,54	5,62		.	

TAB. 130

- a) Siehe « Statistischer Sonderbericht » in Nr. 4, 1962
Die Renditen sind aufgrund der Börsennotierungen errechnet
b) Anleihen der öffentlichen Hand
c) Schuldverschreibungen des privaten Sektors
- a) Cf. « Note statistique », bull. n° 4, 1962
Les taux de rendement sont calculés sur la base des cours cotés en bourse
b) Titres à revenu fixe du secteur public
c) Obligations du secteur privé
- a) Vedi « Nota statistica », boll. no. 4, 1962
Il rendimento è calcolato sulla base delle quotazioni di borsa
b) Titoli a reddito fisso del settore pubblico
c) Titoli a reddito fisso del settore privato
- a) Zie « Bijzonder Statistisch Overzicht » in het bull. nr 4, 1962
Het rendement is berekend op grond van de beurskoersen
b) Overheidsfondsen
c) Obligaties der particuliere ondernemingen
- a) See « Special Statistical Report », in No. 4, 1962
Yields calculated on the basis of stock exchange prices
b) Government securities
c) Fixed interest securities in private sector

GRAPHISCHE DARSTELLUNGEN

GRAPHIQUES

GRAFICI

GRAFIEKEN

GRAPHS

Nettoerzeugung von Elektrizität
 Production nette d'électricité
 Produzione netta di elettricità
 Nettoproductie van elektriciteit
 Output of electricity (net)

1958 = 100

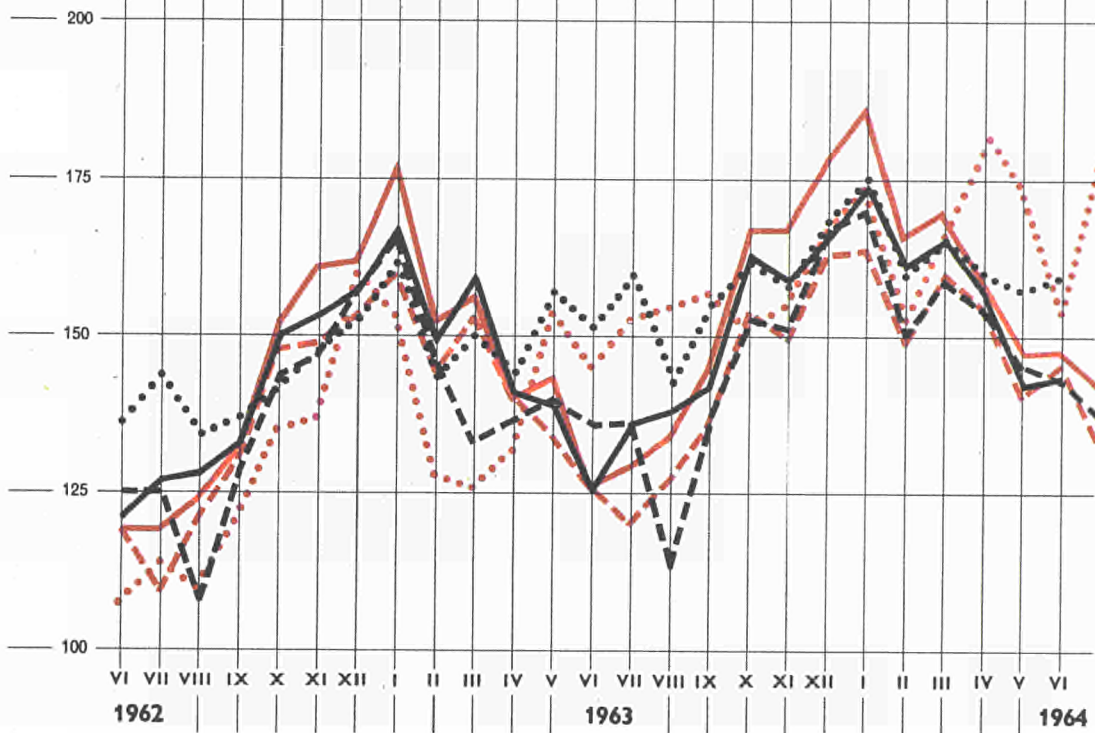

Siehe Tab. 14
 Cf. tabl. 14
 Vedi tabella 14
 Zie tabel 14
 See Table 14

EWG - CEE - EEG - EEC

- Deutschland B.R.
- - - France
- Italia
- Nederland
- - - Belgique-Belgie
- Luxembourg

Index der Umsätze der Warenhäuser: Gesamtindex
 Indice du chiffre d'affaires des Grands Magasins: indice général
 Indice della cifra d'affari dei Grandi Magazzini: indice generale
 Indexcijfer van de geldomzetten van de warenhuizen: totaal indexcijfer
 Index of retail turnover of department stores: overall index

1958 = 100

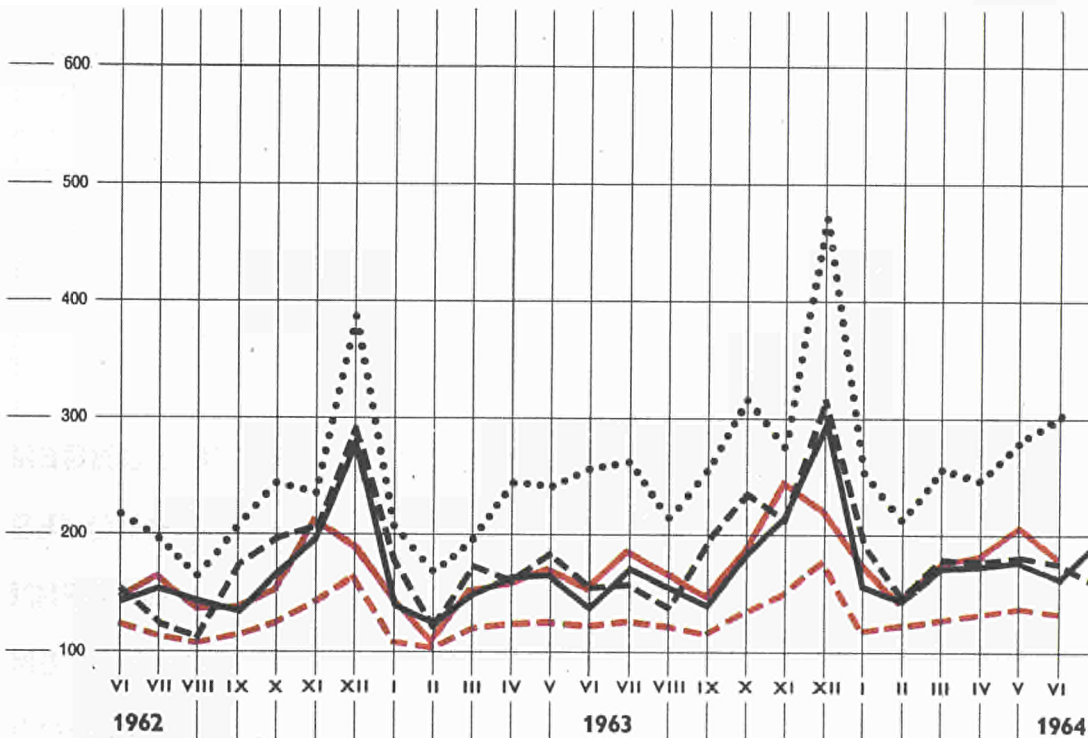

Siehe Tab. 47
 Cf. tabl. 47
 Vedi tabella 47
 Zie tabel 47
 See Table 47

Index der Verbraucherpreise: Gesamtindex
 Indice des prix à la consommation: indice général
 Indice dei prezzi al consumo: indice generale
 Prijsindexcijfer van het levensonderhoud: totaal indexcijfer
 Index of consumer prices: all items

1958 = 100

Siehe Tab. 62
 Cf. tabl. 62
 Vedi tabella 62
 Zie tabel 62
 See Table 62

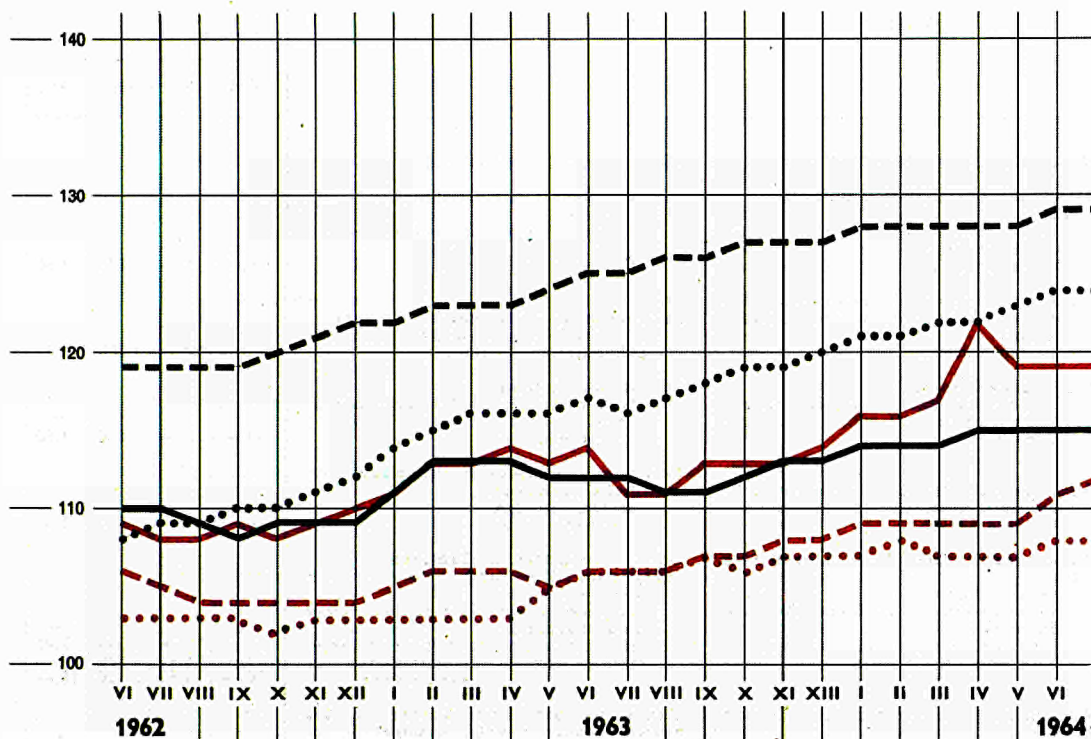

— Deutschland B.R.

--- France

..... Italia

— Nederland

--- Belgique-België

..... Luxembourg

Index der Verbraucherpreise: Nahrungs- und Genussmittel
 Indice des prix à la consommation: denrées aliment., boissons, tabacs
 Indice dei prezzi al consumo: alimentari, bevande e tabacco
 Prijsindexcijfer van het levensonderhoud: voedings- en genotmiddelen
 Index of consumer prices: foods, beverages and tobacco

1958 = 100

Siehe Tab. 63
 Cf. tabl. 63
 Vedi tabella 63
 Zie tabel 63
 See Table 63

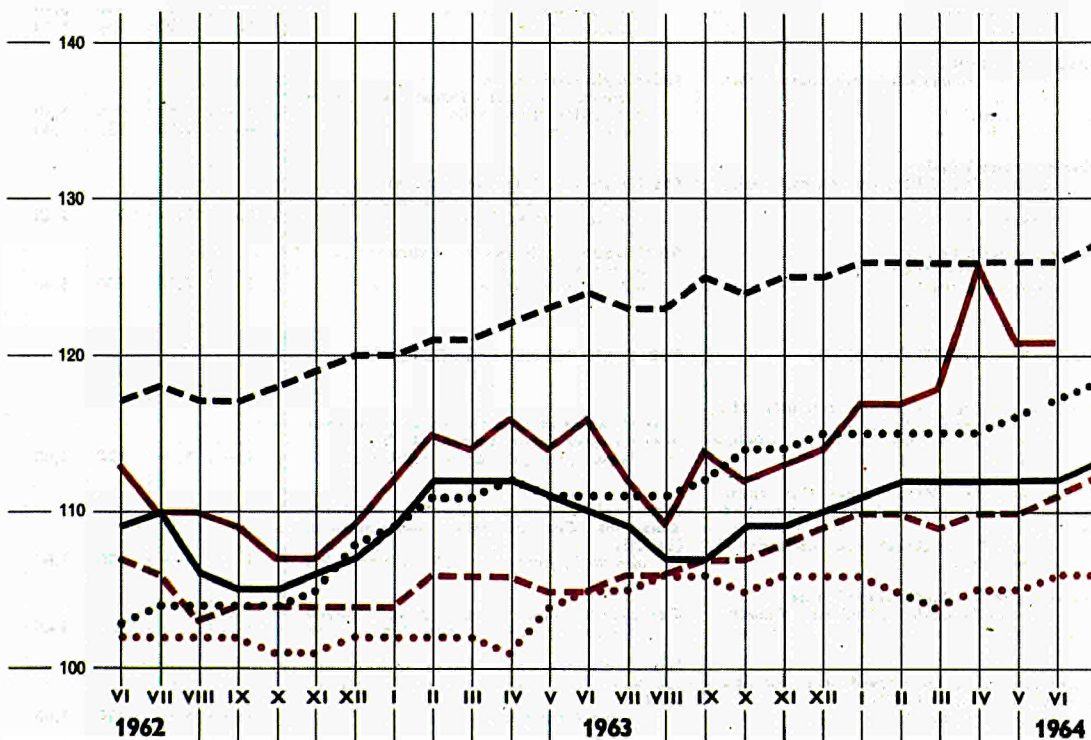

TITEL	TITRE	Preis Einzelnummer Price per issue Prezzo ogni numero					Prix par numéro Prijs per nummer					Preis Jahresabonnement Price annual subscription Prezzo abbonamento annuo			Prix abonnement annuel Prijs jaarabonnement		
		DM	Ffr	Lit.	Fl	Fb	DM	Ffr	Lit.	Fl	Fb	DM	Ffr	Lit.	Fl	Fb	
		PERIODISCHE VERÖFFENTLICHUNGEN															
Allgemeines Statistisches Bulletin (violett) deutsch / französisch / italienisch / niederländisch / englisch ; 11 Hefte jährlich	Bulletin général de statistiques (série violette) allemand / français / italien / néerlandais / anglais 11 numéros par an	4,—	5,—	620	3,60	50	40,—	49,—	6 250	36,50	500						
Statistische Informationen (orange) deutsch / französisch / italienisch / niederländisch vierteljährlich	Informations statistiques (série orange) allemand / français / italien / néerlandais publication trimestrielle	8,—	10,—	1 250	7,25	100	28,—	34,—	4 370	25,50	350						
Statistische Grundzahlen deutsch, französisch, italienisch, niederländisch, englisch jährlich	Statistiques de base allemand, français, italien, néerlandais, anglais publication annuelle	4,—	5,—	620	3,60	50	—	—	—	—	—						
Außenhandel: Monatsstatistik (rot) deutsch / französisch 11 Hefte jährlich	Commerce extérieur: Statistique mensuelle (série rouge) allemand / français 11 numéros par an	4,—	5,—	620	3,60	50	40,—	49,—	6 250	36,50	500						
Außenhandel: Analytische Übersichten (rot) deutsch / französisch vierteljährlich in zwei Bänden (Importe-Exporte) Bände Jan.-März, Jan.-Juni, Jan.-Sept. Band Jan.-Dez. : Importe Exporte	Commerce extérieur: Tableaux analytiques (série rouge) allemand / français publication trimestrielle de deux tomes (import-export) Fascicules janv.-mars, jan.-juin, jan.-sept. Fascicule janv.-déc. : Importations Exportations	—	—	—	—	—	68,—	83,—	10 620	61,50	850						
Außenhandel der assoziierten Überseegebiete (rot) deutsch / französisch vierteljährlich; kann nur im Abonnement bezogen werden	Commerce extérieur: Commerce des associés d'outre-mer (série rouge) allemand / français publication trimestrielle; vente par abonnement seulement	—	—	—	—	—	56,—	68,—	8 750	50,—	700						
Kohle und sonstige Energieträger (nachtblau) deutsch / französisch / italienisch / niederländisch zweimonatlich Jahrbuch	Charbon et autres sources d'énergie (série bleu nuit) allemand / français / italien / néerlandais publication bimestrielle Fascicule annuel	6,—	7,50	930	5,40	75	30,—	37,—	4 680	27,30	375						
Industriestatistik (blau) deutsch / französisch / italienisch / niederländisch vierteljährlich Jahrbuch	Statistiques industrielles (série bleue) allemand / français / italien / néerlandais publication trimestrielle Fascicule annuel	6,—	7,50	930	5,40	75	18,—	22,—	2 800	16,—	225						
Eisen und Stahl (blau) deutsch / französisch / italienisch / niederländisch zweimonatlich Jahrbuch	Sidérurgie (série bleue) allemand / français / italien / néerlandais publication bimestrielle Fascicule annuel	6,—	7,50	930	5,40	75	30,—	37,—	4 680	27,30	375						
Sozialstatistik (gelb) deutsch, französisch, italienisch, niederländisch unregelmäßig	Statistiques sociales (série jaune) allemand, français, italien, néerlandais publication irrégulière	8,—	10,—	1 250	7,25	100	24,—	29,—	3 750	22,—	300						
Agrarstatistik (grün) deutsch / französisch 6-8 Hefte jährlich	Statistiques agricoles (série verte) allemand / français 6-8 fascicules par an	6,—	7,50	930	5,40	75	30,—	37,—	4 680	27,30	375						
EINZELVERÖFFENTLICHUNGEN																	
Internationales Warenverzeichnis für den Außenhandel (CST) deutsch, französisch, italienisch, niederländisch	Classification statistique et tarifaire pour le commerce international (CST) allemand, français, italien, néerlandais	4,—	5,—	620	3,60	50	—	—	—	—	—						
Systematisches Verzeichnis der Industrien in den Europäischen Gemeinschaften (NICE) deutsch / französisch und italienisch / niederländisch	Nomenclature des Industries établies dans les Communautés européennes (NICE) allemand / français et italien / néerlandais	4,—	5,—	620	3,60	50	—	—	—	—	—						
Außenhandel: Länderverzeichnis deutsch / französisch / italienisch / niederländisch	Commerce ext.: Code géographique allemand / français / italien / néerlandais	4,—	5,—	620	3,60	50	—	—	—	—	—						
Einheitliches Güterverzeichnis für die Verkehrsstatistik (NST) deutsch, französisch	Nomenclature uniforme de marchandises pour les Statistiques de Transport (NST) allemand, français	4,—	5,—	620	3,60	50	—	—	—	—	—						

TITOLO

TITEL

TITLE

PUBBLICAZIONI PERIODICHE

Bollettino Generale di Statistiche
(serie viola)
tedesco / francese / italiano / olandese / inglese
11 numeri all'anno

Informazioni Statistiche (serie arancione)
tedesco / francese / italiano / olandese
trimestrale

Statistiche Generali
tedesco, francese, italiano, olandese, inglese
annuale

Commercio Estero: Statistica Mensile
(serie rossa)
tedesco / francese
11 numeri all'anno

Commercio Estero: Tavole Analitiche
(serie rossa)
tedesco / francese
trimestrale in due tomi (import-export)
Fascicoli genn.-marzo, genn.-giugno, genn.-sett.
Fascicolo genn.-dic. : Importazioni
Esportazioni

Commercio Estero dei Paesi e Territori d'Oltremare Associati (serie rossa)
tedesco / francese
trimestrale; vendita solo per abbonamento

Carbone ed altre Fonti d'Energia
(serie blu notte)
tedesco / francese / italiano / olandese
bimestrale
Fascicolo annuo

Statistiche dell'Industria (serie blu)
tedesco / francese / italiano / olandese
trimestrale
Fascicolo annuo

Siderurgia (serie blu)
tedesco / francese / italiano / olandese
bimestrale
Fascicolo annuo

Statistiche Sociali (serie gialla)
tedesco, francese, italiano, olandese
irregolare

Statistica Agraria (serie verde)
tedesco / francese
6-8 fascicoli all'anno

PUBBLICAZIONI NON PERIODICHE

Classificazione Statistica e Tariffaria per il Commercio Internazionale (CST)
tedesco, francese, italiano, olandese

Nomenclatura delle Industrie nelle Comunità Europee (NICE)
tedesco / francese e italiano / olandese

Commercio Estero: Codice geografico
tedesco / francese / italiano / olandese

Nomenclatura uniforme delle merci per la statistica dei trasporti (NST)
tedesco, francese

PERIODIEKE UITGAVEN

Algemeen Statistisch Bulletin
(paars)
Duits / Frans / Italiaans / Nederlands / Engels
11 nummers per jaar

Statistische Mededelingen
(oranje)
Duits / Frans / Italiaans / Nederlands
driemaandelijks

Basistatistieken
Duits, Frans, Italiaans, Nederlands, Engels
jaarlijks

Buitenlandse Handel: Maandstatistiek
(rood)
Duits / Frans
11 nummers per jaar

Buitenlandse Handel: Analytische tabellen
(rood)
Duits / Frans
driemaandelijks in twee banden (invoer-uitvoer);
Band jan.-maart, jan.-juni, jan.-sept.
Band jan.-dec. : Invoer
Uitvoer

Buitenlandse Handel van de bij de EEG geassocieerde landen en gebieden overzee
(rood)
Duits / Frans
driemaandelijks; verkoop uitsluitend per abonnement

Kolen en overige energiebronnen
(nacht blauw)
Duits / Frans / Italiaans / Nederlands
tweemaandelijks
Jaarboek

Industriestatistiek (blauw)
Duits / Frans / Italiaans / Nederlands
driemaandelijks
Jaarboek

Ijzer en Staal (blauw)
Duits / Frans / Italiaans / Nederlands
tweemaandelijks
Jaarboek

Sociale Statistiek (geel)
Duits, Frans, Italiaans, Nederlands
onregelmatig

Landbouwstatistiek (groen)
Duits / Frans
6-8 nummers per jaar

NIET-PERIODIEKE UITGAVEN

Classificatie voor Statistiek en Tarief van de internationale handel (CST)
Duits, Frans, Italiaans, Nederlands

Systematische Indeling der Industrietakken in de Europese Gemeenschappen (NICE)
Duits / Frans en Italiaans / Nederlands

Buitenlandse Handel: Landenlijst
Duits / Frans / Italiaans / Nederlands

Eenvormige goederennomenclatuur voor de vervoerstatistieken (NST)
Duits, Frans

PERIODICAL PUBLICATIONS

General Statistical Bulletin
(purple series)
German / French / Italian / Dutch / English
11 issues per year

Statistical Information
(orange series)
German / French / Italian / Dutch
quarterly

Basic Statistics
German, French, Italian, Dutch, English
yearly

Foreign Trade: Monthly Statistics
(red series)
German / French
11 issues yearly

Foreign Trade: Analytical Tables
(red series)
German / French
quarterly publication in two volumes (imports-exports)
Issues Jan.-March, Jan.-June, Jan.-Sept.
Issue Jan.-Dec. : Imports
Exports

Foreign Trade: Trade of the Overseas Associated Areas (red series)
German / French
quarterly; by subscription only

Coal and other Sources of Energy
(night blue series)
German / French / Italian / Dutch
bimonthly
Annual edition

Industrial Statistics (blue series)
German / French / Italian / Dutch
quarterly
Annual edition

Iron and Steel (blue series)
German / French / Italian / Dutch
bimonthly
Annual edition

Social Statistics (yellow series)
German, French, Italian, Dutch
published at irregular intervals

Agricultural Statistics (green series)
German / French
6-8 issues yearly

NON-PERIODICAL PUBLICATIONS

Statistical and Tariff Classification for International Trade (CST)
German, French, Italian, Dutch

Nomenclature of the Industries in the European Communities (NICE)
German / French and Italian / Dutch

Foreign Trade: Geographical Code
German / French / Italian / Dutch

Standard Goods Nomenclature for Transport Statistics (NST)
German, French

**STATISTISCHES AMT DER EUROPÄISCHEN GEMEINSCHAFTEN
OFFICE STATISTIQUE DES COMMUNAUTÉS EUROPÉENNES
ISTITUTO STATISTICO DELLE COMUNITÀ EUROPEE
BUREAU VOOR DE STATISTIEK DER EUROPESE GEMEENSCHAPPEN
STATISTICAL OFFICE OF THE EUROPEAN COMMUNITIES**

Verwaltungsrat / Conseil d'Administration / Consiglio d'Amministrazione / Raad van Bestuur / Supervisory Board

Vorsitzender / Président / Presidente / Voorzitter / Chairman:

A. Coppé Vizepräsident der Hohen Behörde der Europäischen Gemeinschaft für Kohle und Stahl / Vice-président de la Haute Autorité de la Communauté européenne du charbon et de l'acier / Vicepresidente dell'Alta Autorità della Comunità Europea del Carbone e dell'Acciaio / Vice-voorzitter van de Hoge Autoriteit der Europese Gemeenschap voor Kolen en Staal / Vice-President of the High Authority of the European Coal and Steel Community

Mitglieder / Membres / Membri / Leden / Members:

L. Levi Sandri Mitglied der Kommission der Europäischen Wirtschaftsgemeinschaft / Membre de la Commission de la Communauté économique européenne / Membro della Commissione della Comunità Economica Europea / Lid van de Commissie der Europese Economische Gemeenschap / Member of the Commission of the European Economic Community

P. De Groot Mitglied der Kommission der Europäischen Atomgemeinschaft / Membre de la Commission de la Communauté européenne de l'énergie atomique / Membro della Commissione della Comunità Europea dell'Energia Atomica / Lid van de Commissie der Europese Gemeenschap voor Atoomenergie / Member of the Commission of the European Atomic Energy Community

—

R. Wagenführ Generaldirektor / Directeur général / Direttore Generale / Directeur-Generaal / Director general

H. Schumacher Assistent / Assistant / Assistente / Assistent / Assistant

Direktoren / Directeurs / Direttori / Directeuren / Directors:

R. Dumas Allgemeine Statistik / Statistiques générales / Statistica Generale / Algemene Statistiek / General Statistics

V. Paretti Energiestatistik, Statistik der assoziierten überseeischen Länder, Maschinelle Auswertung / Statistiques de l'énergie, Statistiques des associés d'outre-mer, Exploitations mécanographiques / Statistiche dell'Energia, Statistiche degli Associati d'Oltremare, Lavori meccanografici / Energiestatistiek, Statistieken van de Geassocieerde Overzeese Gebieden, Machinale bewerking / Energy Statistics, Statistics of Associated Overseas Countries, Machine computation.

C. Legrand Außenhandels- und Verkehrsstatistik / Statistiques du commerce extérieur et des transports / Statistica del Commercio estero e dei Trasporti / Statistieken van de Buitenlandse Handel en Vervoer / Foreign Trade and Transport Statistics

F. Grotius Industrie- und Handwerksstatistik / Statistiques industrielles et artisanales / Statistica dell'Industria e dell'Artigianato / Industrie- en Ambachtsstatistiek / Industrial and Craft Statistics

P. Gavanier Sozialstatistik / Statistiques sociales / Statistica Sociale / Sociale Statistiek / Social Statistics

Hauptabteilungsleiter / Chef de secteur / Capo Settore / Chef hoofdsector / Head of special groups:

N.N. Agrarstatistik / Statistiques agricoles / Statistica Agraria / Landbouwstatistiek / Agricultural statistics

—

R. Sannwald Redaktion der Veröffentlichungen / Rédaction des publications / Redazione delle pubblicazioni / Redactie van de publikaties / Editing of publications

Diese Veröffentlichung kann zum Einzelpreis von DM 4,— oder zum Jahresabonnementspreis von DM 40,— durch die nachstehend aufgeführten Vertriebsstellen bezogen werden:

Cette publication est vendue au numéro au prix de Ffr 5,— ou Fb 50,— ou par abonnement annuel au prix de Ffr 49,— ou Fb 500,—. S'adresser aux bureaux de vente ci-dessous:

Questa pubblicazione è in vendita al prezzo di Lit. 620,— il numero e di Lit. 6.250,— l'abbonamento annuale da richiedersi agli uffici di vendita seguenti:

Deze publikatie kost Fl. 3,60 resp. 50 BF per nummer of Fl. 36,50 resp. 500 BF per jaarabonnement en is verkrijgbaar bij onderstaande verkoopadressen:

This publication is delivered by the following sales agents at the price of:— single copies: 7 s. 6 d.— annual subscription: £ 3.11 s. 6 d.

DEUTSCHLAND (B.R.)

BUNDESANZEIGER, Postfach — Köln 1
Fernschreiber: Anzeiger Bonn 08.882.595

FRANCE

SERVICE DE VENTE EN FRANCE DES PUBLICATIONS DES COMMUNAUTÉS EUROPÉENNES
26, rue Desaix — Paris 15^e
Compte courant postal: Paris 23-96

BELGIË - BELGIQUE

BELGISCH STAATSBLAG
Leuvense weg 40 — Brussel
MONITEUR BELGE
40, rue de Louvain — Bruxelles

GRAND-DUCHÉ DE LUXEMBOURG

OFFICE CENTRAL DE VENTE DES PUBLICATIONS DES COMMUNAUTÉS EUROPÉENNES
9, rue Goethe — Luxembourg

ITALIA

LIBRERIA DELLO STATO
Piazza G. Verdi, 10 — Roma
Agenzie:
ROMA — Via del Tritone, 61/A e 61/B
ROMA — Via XX Settembre
(Palazzo Ministero delle Finanze)
MILANO — Galleria Vittorio Emanuele, 3
NAPOLI — Via Chiaia, 5
FIRENZE — Via Cavour, 46/R

NEDERLAND

STAATSDRUKKERIJ EN UITGEVERIJBEDRIJF
Christoffel Plantijnstraat, 's-Gravenhage

GREAT BRITAIN AND COMMON-WEALTH

H.M. STATIONERY OFFICE
P.O. Box 569 — London S.E. 1

ANDERE LÄNDER — AUTRES PAYS ALTRI PAESI — ANDERE LANDEN — OTHER COUNTRIES

ZENTRALVERTRIEBSBÜRO
DER VERÖFFENTLICHUNGEN
DER EUROPÄISCHEN GEMEINSCHAFTEN

UFFICIO CENTRALE DI VENDITA
DELLE PUBBLICAZIONI
DELLE COMUNITÀ EUROPEE

OFFICE CENTRAL DE VENTE
DES PUBLICATIONS
DES COMMUNAUTÉS EUROPÉENNES

CENTRAAL VERKOOPKANTOOR
VAN DE PUBLIKATIES
DER EUROPESE GEMEENSCHAPPEN

CENTRAL SALES OFFICE FOR PUBLICATIONS
OF THE EUROPEAN COMMUNITIES

Luxembourg : 2, Place de Metz

CAAA640095AC