

STATISTISCHES AMT  
DER EUROPÄISCHEN GEMEINSCHAFTEN

OFFICE STATISTIQUE  
DES COMMUNAUTÉS EUROPÉENNES



ALLGEMEINES STATISTISCHES BULLETIN

BULLETIN GÉNÉRAL DE STATISTIQUES

BOLLETTINO GENERALE DI STATISTICHE

ALGEMEEN STATISTISCH BULLETIN

GENERAL STATISTICAL BULLETIN

1964 - No. 10

ISTITUTO STATISTICO  
DELLE COMUNITA' EUROPEE

BUREAU VOOR DE STATISTIEK  
DER EUROPESE GEMEENSCHAPPEN

**STATISTISCHES AMT  
DER EUROPÄISCHEN GEMEINSCHAFTEN**

**Anschriften**

Europäische Wirtschaftsgemeinschaft  
Brüssel, Avenue de Tervueren 188a — Tel. 71 00 90  
Europäische Atomgemeinschaft  
Brüssel, rue Belliard 51 — Tel. 13 40 90  
Europäische Gemeinschaft für Kohle und Stahl  
Luxemburg, Hotel Staar — Tel. 4 08 41

**Zuschriften erbeten an:**

Statistisches Amt der Europäischen Gemeinschaften  
Avenue de Tervueren 188a  
Brüssel 15

**OFFICE STATISTIQUE  
DES COMMUNAUTÉS EUROPÉENNES**

**Adresses**

Communauté économique européenne  
Bruxelles, 188a, avenue de Tervueren — tél. 71 00 90  
Communauté européenne de l'énergie atomique  
Bruxelles, 51, rue Belliard — tél. 13 40 90  
Communauté européenne du charbon et de l'acier  
Luxembourg, Hôtel Staar — tél. 4 08 41

**Adresser la correspondance relative  
à cette publication:**

Office statistique des Communautés européennes  
188a, avenue de Tervueren  
Bruxelles 15

**ISTITUTO STATISTICO  
DELLE COMUNITA' EUROPEE**

**Indirizzi**

Comunità Economica Europea  
Bruxelles, 188a, avenue de Tervueren — tel. 71 00 90  
Comunità Europea dell'Energia Atomica  
Bruxelles, 51, rue Belliard — tel. 13 40 90  
Comunità Europea del Carbone e dell'Acciaio  
Lussemburgo, Hotel Staar — tel. 4 08 41

**Indirizzare la corrispondenza relativa a questa  
pubblicazione a:**

Istituto Statistico delle Comunità Europee  
188a, avenue de Tervueren  
Bruxelles 15

**BUREAU VOOR DE STATISTIEK  
DER EUROPESE GEMEENSCHAPPEN**

**Adressen**

Europese Economische Gemeenschap  
Brussel, Tervurenlaan 188a — tel. 71 00 90  
Europese Gemeenschap voor Atoomenergie  
Brussel, Belliardstraat 51 — tel. 13 40 90  
Europese Gemeenschap voor Kolen en Staal  
Luxemburg, Hotel Staar — tel. 4 08 41

**Correspondentie betreffende deze publikatie gelieve  
men te richten aan het:**

Bureau voor de Statistiek der Europese Gemeenschappen  
Tervurenlaan 188a  
Brussel 15

**STATISTICAL OFFICE  
OF THE EUROPEAN COMMUNITIES**

**Addresses**

European Economic Community  
Brussels, 188a, avenue de Tervueren. Tel. 71 00 90  
European Atomic Energy Community  
Brussels, 51, rue Belliard. Tel. 13 40 90  
European Coal and Steel Community  
Luxembourg, Hotel Staar. Tel. 4 08 41

**Correspondence concerning this publication should  
be addressed to:**

Statistical Office of the European Communities  
188a, avenue de Tervueren  
Brussels 15

**ALLGEMEINES STATISTISCHES BULLETIN**  
**BULLETIN GÉNÉRAL DE STATISTIQUES**  
**BOLLETTINO GENERALE DI STATISTICHE**  
**ALGEMEEN STATISTISCH BULLETIN**  
**GENERAL STATISTICAL BULLETIN**

**1964 — No. 10**

**Monatliche Veröffentlichung**

**Publication mensuelle**

**Pubblicazione mensile**

**Maandelijkse uitgave**

**Monthly**

**Inhaltswiedergabe nur mit Quellennachweis  
gestattet**

**La reproduction des données est subordonnée  
à l'indication de la source**

**La riproduzione del contenuto è subordinata  
alla citazione della fonte**

**Het overnemen van gegevens is toegestaan  
mits duidelijke bronvermelding**

**Reproduction of the contents of this publication  
is subject to acknowledgement of the source**

## Vorbemerkung

Das « Allgemeine Statistische Bulletin » soll monatlich die neuesten Zahlen zur kurzfristigen wirtschaftlichen Entwicklung in den Ländern der EWG liefern und damit der Konjunkturbeobachtung dienen. Es besteht aus einem jeweils wechselnden Teil, dem « Statistischen Sonderbericht », in dem aktuelle Themen behandelt werden, und aus dem gleichbleibenden Teil der « Statistischen Monatszahlen », der für 130 konjunktur-erhebliche Indikatoren die letzten verfügbaren Angaben enthält. So weit wie möglich werden hier Vergleichsreihen für das Vereinigte Königreich, die USA und die Sowjetunion herangezogen. Methodologische Erläuterungen zu einzelnen Monatstabellen erscheinen von Zeit zu Zeit als statistischer Sonderbericht.

## Avertissement

Le « Bulletin général de Statistiques » a pour but de fournir mensuellement les chiffres les plus récents concernant l'évolution économique à court terme dans les Pays de la CEE et de servir ainsi à l'observation conjoncturelle.

Il comporte une partie variable, la « Note statistique », dans laquelle sont traités un ou plusieurs sujets d'actualité et une partie permanente fournissant les dernières données disponibles pour 130 indicateurs concernant la conjoncture. Pour le Royaume-Uni, les États-Unis et l'URSS, des séries analogues ont été introduites chaque fois que cela était possible. Des renseignements méthodologiques concernant des

## Avvertenza

Il « Bollettino Generale di Statistiche » pubblica mensilmente i dati piu' recenti relativi all'evoluzione economica a breve termine nei Paesi della CEE con lo scopo di favorire l'osservazione congiunturale. Si compone di una parte variabile, la « Nota statistica », nella quale vengono trattati uno o piu' argomenti d'attualità, e di una parte fissa, contenente gli ultimi dati disponibili per 130 indicatori concernenti la congiuntura. Per il Regno Unito, gli Stati Uniti e l'URSS si sono introdotte serie analoghe ogni qualvolta sia stato possibile. Si daranno

## Woord vooraf

Het « Algemeen Statistisch Bulletin » bevat de meest recente maandcijfers over de economische ontwikkeling op korte termijn in de landen van de EEG en is derhalve bedoeld als bijdrage tot de conjunctuurwaarneming.

In het van inhoud wisselende gedeelte: het « Bijzonder Statistisch Overzicht » worden één of meer actuele onderwerpen behandeld. Het overige gedeelte van het Bulletin, de « Statistische Maandreeksen », bestaat uit vaste rubrieken met de jongste maandcijfers over 130 conjunctuur-indicatoren. In dit gedeelte zijn tevens, indien en voorzover mogelijk, analoge cijferreeksen opgenomen over de ontwikkeling in het Verenigd Koninkrijk, de Verenigde Staten en de Sowjet-Unie. Metho-

## Foreword

The « General Statistical Bulletin » gives a monthly survey of the up-to-date figures for short-term economic developments in the EEC countries and is intended to assist in the observation of economic trends. The Bulletin is divided into two parts, one of which, the « Special Statistical Report », is variable and deals with one or more subjects of topical interest, whereas the other, the « Monthly Statistical Figures », contains the latest available data for a fixed group of 130 indicators of importance in economic trends. Wherever possible, comparisons are made with the United Kingdom, the United States and the Soviet

In den Monatszahlen der Bundesrepublik Deutschland ist — falls nichts anderes vermerkt — das Saarland enthalten. West-Berlin ist — vorbehaltlich anders lautender Hinweise — in den deutschen Monatsreihen Nr. 1-13, 15-19, 47-52, 61, 67-74 nicht erfaßt.

Er wird besonders darauf aufmerksam gemacht, daß die Zahlen für die jeweils letzten Berichtszeiträume vielfach nur vorläufige Werte darstellen und daher oft Änderungen in späteren Ausgaben unterworfen sind.

séries mensuelles paraîtront de temps en temps sous forme de « Note statistique ».

Sauf indication contraire les chiffres mensuels de l'Allemagne Fédérale comprennent la Sarre; Berlin-Ouest n'est pas compris dans les séries mensuelles allemandes n<sup>os</sup> 1 à 13, 15 à 19, 47 à 52, 61, 67 à 74.

L'attention du lecteur est attirée sur le fait que les données des dernières périodes sont en majorité provisoires et donc susceptibles de modifications dans les éditions ultérieures.

di tanto in tanto informazioni metodologiche relative a serie mensili sotto forma di « Nota Statistica »

Salvo indicazione contraria i dati mensili della Germania federale comprendono la Saar. Berlino-Ovest è escluso dalle serie mensili tedesche nn. da 1 a 13, 15 a 19, 47 a 52, 61, e da 67 a 74.

Si segnala al lettore che i dati degli ultimi periodi sono per lo piu' provvisori e quindi suscettibili di modifiche nelle successive edizioni.

dologische toelichtingen op afzonderlijke maandtabellen worden van tijd tot tijd als bijzonder statistisch overzicht opgenomen.

In de maandcijfers van de Bondsrepubliek Duitsland is — indien niet anders aangegeven — Saarland begrepen. West-Berlijn is — onder voorbehoud van andersluidende verwijzingen — niet opgenomen in de Duitse maandreeksen n<sup>o</sup> 1-13, 15-19, 47-52, 61 en 67-74.

De lezer zij er op gewezen, dat de gegevens over de jongste perioden merendeels een voorlopig karakter dragen en derhalve in latere afleveringen gewijzigd kunnen voorkomen.

Union. Methodological explanations concerning individual monthly tables are published from time to time as Special Statistical Reports. Unless otherwise indicated, the monthly figures for the Federal Republic of Germany include those for the Saar. Except where otherwise stated, West Berlin is not included in the German monthly figures N<sup>os</sup> 1-13, 15-19, 47-52, 61, and 67-74.

Attention is drawn to the fact that figures relating to the most recent period are in many cases tentative and may be amended in later editions.

## Zeichen und Abkürzungen

Null (nichts)

Unbedeutend (im allgemeinen weniger als die Hälfte der kleinsten in der betreffenden Reihe verwendeten Einheit oder Dezimale)

Kein Nachweis vorhanden

Monatsdurchschnitt oder Monat

Für das Vereinigte Königreich und die Vereinigten Staaten beziehen sich die Monatsangaben mit diesem Zeichen auf Monate zu 5 Wochen, während die anderen Monate der betreffenden Reihe zu 4 Wochen berechnet sind

Unsichere oder geschätzte Angabe

Vom Statistischen Amt der Europäischen Gemeinschaften vorgenommene Schätzung

Metrische Tonne

Tonnen-Kilometer

Hektoliter

Tera-Kalorie

Kilowattstunde

Million

Milliarde

Deutsche Mark

Französischer Franc

Lira

Gulden

Belgischer Franc

Luxemburger Franc

Dollar

Pfund Sterling

Belgisch-Luxemburgische Wirtschafts-Union.

Assoziierte Übersee-Gebiete

Europäische Gemeinschaft für Kohle und Stahl

Europäische Wirtschaftsgemeinschaft

Europäische Atomgemeinschaft

Statistisches Amt der Europäischen Gemeinschaften

## Abréviations et signes employés

néant

donnée très faible (généralement inférieure à la moitié de la dernière unité ou décimale des nombres mentionnés sous la rubrique)

donnée non disponible

moyenne mensuelle ou mois

pour le Royaume-Uni et les Etats-Unis, les données mensuelles accompagnées de ce signe concernent un mois de 5 semaines, les autres mois ayant 4 semaines

donnée incertaine ou estimée

estimation faite par l'Office Statistique des Communautés Européennes

tonne métrique

tonne-kilomètre

hectolitre

tera-calorie

kilowatt-heure

million

milliard

Deutschmark

franc français

Lire

florin

franc belge

franc luxembourgeois

dollar

livre sterling

Union Économique Belgo-Luxembourgeoise.

Associés d'Outre-Mer

Communauté Européenne du Charbon et de l'Acier

Communauté Économique Européenne

Communauté Européenne de l'Énergie Atomique

Office Statistique des Communautés Européennes

—

0

.

Ø M

\*

( )

[ ]

t

tkm

hl

Tcal

kWh

Mio

Mrd

DM

Ffr

Lit.

Fl

Fb

Flbg

\$

£

UEBL-BLEU

AOM

EGKS-CECA-ECSC

EWG-CEE-EEG-EEC

EURATOM

SAEG-OSCE-ISCE-BSEG-SOEC

## Abbreviazioni e segni convenzionali

il fenomeno non esiste

cifra trascurabile (generalmente inferiore alla metà dell'ultima unità o dell'ultimo decimale dei numeri indicati sotto la rispettiva rubrica)

dato non disponibile

media mensile o mese

per il Regno Unito e gli Stati Uniti i dati mensili contrassegnati da un asterisco riguardano un mese di cinque settimane, mentre gli altri mesi ne hanno quattro

dato incerto o stima

stima effettuata dall'Istituto Statistico delle Comunità Europee

tonnellata metrica

tonnellata-chilometro

ettolitro

tera-caloria

kilowatt-ora

milione

miliardo

marco tedesco

franco francese

lira

fiorino

franco belga

franco lussemburghese

dollaro

lira sterlina

Unione Economica Belgo-Lussemburghese

Associati d'Oltremare

Comunità Europea del Carbone e dell'Acciaio

Comunità Economica Europea

Comunità Europea dell'Energia Atomica

Istituto Statistico delle Comunità Europee

## Tekens en afkortingen

Nul

Zeer kleine hoeveelheid (in het algemeen minder dan de helft van de kleinste, in de betreffende reeks, gebruikte eenheid of decimaal)

Geen gegevens beschikbaar

Maandgemiddelde of maand

Voor het Verenigd Koninkrijk en de Verenigde Staten hebben maandcijfers voorzien van dit teken betrekking op maanden van 5 weken; de andere maandcijfers betreffen maanden van 4 weken

Onzekere of geschatte gegevens

Schatting van het Bureau voor de Statistiek der Europese gemeenschappen

Metrische tonnen

Tonkilometer

Hectoliter

Terakalorie

Kilowattuur

Miljoen

Miljard

Duitse mark

Franse frank

Lira

Gulden

Belgische frank

Luxemburgse frank

Dollar

Pond sterling

Belgisch-Luxemburgse Economische Unie

Geassocieerde Overzeese Gebieden

Europese Gemeenschap voor Kolen en Staal

Europese Economische Gemeenschap

Europese Gemeenschap voor Atoomenergie

Bureau voor de Statistiek der Europese Gemeenschappen

## Abbreviations and symbols used

nil

very small (generally less than half of the smallest unit used in the table)

not available

monthly average or month

in the case of the United Kingdom and the United States, figures thus marked relate to a five-week month, whereas the other months shown cover four weeks

uncertain or estimated

Estimate made by the Statistical Office of the European Communities

metric ton

ton-kilometres

hectolitre

tera-calory

kilowatt-hour

million

thousand million (US: billion)

Deutsche Mark

French Francs

Lira

Florins (Guilders)

Belgian Francs

Luxembourg Francs

Dollars

Pounds Sterling

Belgo-Luxembourg Economic Union

Overseas associated countries

European Coal and Steel Community

European Economic Community

European Atomic Energy Community

Statistical Office of the European Communities

## Inhaltsverzeichnis

### STATISTISCHER SONDERBERICHT

Input-Output-Tabellen für die Länder der Europäischen Wirtschaftsgemeinschaft (Siehe Anlage)

### GRAPHISCHE DARSTELLUNGEN

### STATISTISCHE MONATZAHLEN :

#### Industrie :

##### Produktionsindizes :

1. Gesamtproduktion
2. Bergbau
3. Verarbeitende Industrie
4. Textilindustrie
5. Papier erzeugende Industrie
6. Leder erzeugende Industrie
7. Chemische Industrie
8. Metallverarbeitende Industrie
9. Nahrungs- und Genußmittelindustrie

##### Erzeugung :

10. Steinkohle: Schichtleistung
11. Steinkohle: Förderung
12. Steinkohle: Bestände
13. Steinkohlenkoks
14. Elektrizität
15. Verarbeitung von Rohöl
16. Kokerei- und Gaswerkgas
17. Eisenerz (Roherz)
18. Rohstahl
19. Roheisen
20. Wollgarne
21. Baumwollgarne
22. Reyon
23. Zellwolle
24. Schwefelsäure
25. Ätznatron und Natronlauge
26. Synthesemmoniak
27. Stickstoffdüngemittel
28. Superphosphate
29. Aluminium
30. Zement
31. Mauerziegel
32. Personenkraftwagen
33. Nutzfahrzeuge
34. Zigaretten
35. Bier

#### Bauwirtschaft :

36. Erteilte Baugenehmigungen
37. Fertigstellungen

#### Landwirtschaft :

##### Erzeugung :

38. Rindfleisch
39. Kalbfleisch
40. Schweinefleisch
41. Kuhmilch

## Table des matières

### NOTE STATISTIQUE

Tableaux « Entrées - Sorties » pour les pays de la Communauté Economique Européenne (Voir annexe)

### GRAPHIQUES

### SÉRIES STATISTIQUES MENSUELLES

#### Industrie :

##### Indices de la production :

- |   |    |
|---|----|
| 1. Production totale                          | 13 |
| 2. Industries extractives                     | 14 |
| 3. Industries manufacturières                 | 14 |
| 4. Industrie textile                          | 15 |
| 5. Industrie du papier et carton              | 15 |
| 6. Industrie du cuir                          | 16 |
| 7. Industrie chimique                         | 16 |
| 8. Industrie transformatrice des métaux       | 17 |
| 9. Ind. des denrées alim., boissons et tabacs | 17 |

##### Production :

- |                                    |    |
|------------------------------------|----|
| 10. Houille: rendement par ouvrier | 18 |
| 11. Houille: extraction            | 18 |
| 12. Houille: stocks                | 19 |
| 13. Coke de four                   | 19 |
| 14. Electricité                    | 20 |
| 15. Pétrole brut traité            | 20 |
| 16. Gaz de cokerie et gaz d'usine  | 21 |
| 17. Minerai de fer                 | 21 |
| 18. Acier brut                     | 22 |
| 19. Fonte brute                    | 22 |
| 20. Filés de laine                 | 23 |
| 21. Filés de coton                 | 23 |
| 22. Rayonne                        | 24 |
| 23. Fibrane                        | 24 |
| 24. Acide sulfurique               | 25 |
| 25. Soude caustique                | 25 |
| 26. Ammoniaque                     | 26 |
| 27. Engrais azotés                 | 26 |
| 28. Superphosphate                 | 27 |
| 29. Aluminium                      | 27 |
| 30. Ciment                         | 28 |
| 31. Briques (constr.)              | 28 |
| 32. Voitures particulières         | 29 |
| 33. Véhicules utilitaires          | 29 |
| 34. Cigarettes                     | 30 |
| 35. Bière                          | 30 |

#### Construction :

- |                                   |    |
|-----------------------------------|----|
| 36. Permis de construire délivrés | 31 |
| 37. Logements achevés             | 31 |

#### Agriculture :

##### Production :

- |                    |    |
|--------------------|----|
| 38. Viande de bœuf | 32 |
| 39. Viande de veau | 32 |
| 40. Viande de porc | 33 |
| 41. Lait de vache  | 33 |



## Indice

### NOTA STATISTICA

Tavole Input-Output per i paesi della Comunità Economica Europea  
(Vedi allegato)

### GRAFICI

### SERIE STATISTICHE MENSILI :

#### Industria :

##### Indici della produzione :

1. Produzione totale
2. Industria estrattiva
3. Industria manifatturiera
4. Industria tessile
5. Industria della carta e del cartone
6. Industria del cuoio
7. Industria chimica
8. Industria trasformatrice dei metalli
9. Industria alim., bevande e tabacco

##### Produzione :

10. Carbon fossile: rendimento per operaio
11. Carbon fossile: estrazione
12. Carbon fossile: stocks
13. Coke di cokeria
14. Elettricità
15. Petrolio grezzo lavorato
16. Gas di cokeria e gas d'officina
17. Minerale di ferro
18. Acciaio grezzo
19. Ghisa grezza
20. Filati di lana
21. Filati di cotone
22. Raion
23. Fiocco
24. Acido solforico
25. Soda caustica
26. Ammoniaca
27. Concimi azotati
28. Superfosfati
29. Alluminio
30. Cemento
31. Mattoni
32. Automobili per uso privato
33. Autoveicoli utilitari
34. Sigarette
35. Birra

#### Costruzione :

36. Permessi di costruzione rilasciati
37. Abitazioni costruite

#### Agricoltura :

##### Produzione :

38. Carne bovina
39. Carne di vitello
40. Carne suina
41. Latte di vacca

## Inhoudsopgave

### BIJZONDER STATISTISCH OVERZICHT

Input-Output tabellen voor de landen der Europese Economische Gemeenschap  
(Zie bijlage)

### GRAFIEKEN

### STATISTISCHE MAANDCIJFERS :

#### Industrie :

##### Produktie-indexcijfers :

1. Totale produktie
2. Mijnbouw
3. Verwerkende industrie
4. Textielindustrie
5. Papierindustrie
6. Lederindustrie
7. Chemische industrie
8. Metaalverwerkende industrie
9. Voedings- en genotmiddelenindustrie

##### Produktie :

10. Steenkool: prestatie per man
11. Steenkool: produktie
12. Steenkool: voorraden
13. Cokesovencokes
14. Elektriciteit
15. Verwerking van ruwe aardolie
16. Steenkolengas
17. IJzererts (ruwerts)
18. Ruwstaal
19. Ruwijzer
20. Wollen garens
21. Katoenen garens
22. Rayongarens
23. Rayonvezels
24. Zwavelzuur
25. Natriumhydroxyde
26. Ammoniak
27. Stikstofhoudende kunstmest
28. Superfosfaat
29. Aluminium
30. Cement
31. Metselstenen
32. Personenauto's
33. Bedrijfsauto's
34. Sigaretten
35. Bier

#### Bouwnijverheid :

36. Verleende bouwvergunningen
37. Voltooide woningen

#### Landbouw :

##### Produktie :

38. Rundvlees
39. Kalfsvlees
40. Varkensvlees
41. Koemelk

## Table of contents

### SPECIAL STATISTICAL NOTE

Input-Output tables for the countries of the European Economic Community  
(See appendix)

### GRAPHS

### MONTHLY FIGURES :

#### Industry :

##### Production indices :

1. Total production
2. Mining and quarrying
3. Manufacturing
4. Textiles
5. Paper and paper board
6. Leather
7. Chemicals
8. Metal manufacturing
9. Foodstuffs, beverages and tobacco

##### Production :

10. Hard coal: output per manshift
11. Hard coal: production
12. Hard coal: stocks
13. Coke oven coke
14. Electricity
15. Crude petroleum refinery throughput
16. Gas
17. Iron ore (mined)
18. Crude steel
19. Pig iron
20. Woollen yarn
21. Cotton yarn
22. Rayon
23. Staple fibres
24. Sulphuric acid
25. Caustic soda
26. Synthetic ammonia
27. Nitrogenous fertilizers
28. Superphosphates
29. Aluminium
30. Cement
31. Bricks
32. Passenger cars
33. Commercial vehicles
34. Cigarettes
35. Beer

#### Building :

36. Licences issued
37. Dwellings completed

#### Agriculture :

##### Production :

38. Beef
39. Veal
40. Pigeon meat
41. Milk

	<b>Seite Page Pagina Bladz. Page</b>
<b>Verkehr :</b>	
<b>Eisenbahn</b>	
42. Beladene Güterwagen	34
43. Befördete Tonnen	34
44. Tonnenkilometer	35
<b>Binnenschifffahrt</b>	
45. Befördete Tonnen	36
46. Tonnenkilometer	36
<b>Binnenhandel :</b>	
<b>Indices der Einzelhandelsumsätze :</b>	
47. Warenhäuser: Gesamtindex	37
48. Warenhäuser: Lebensmittel	37
49. Warenhäuser: Textilien und Bekleidung	38
50. Warenhäuser: Hausrat und Wohnbedarf	38
51. Warenhäuser: Sonstige Waren	39
52. Konsumgenossenschaften: Gesamtindex	39
<b>Beschäftigung und Arbeitslosigkeit :</b>	
53. Bergbau und verarbeitende Industrie	40
54. Baugewerbe	40
55. Arbeiterstunden: Industrie	41
56. Arbeitsstunden: Verarbeitende Industrie	41
57. Offene Stellen	42
58. Index der Arbeitslosenzahl	42
59. Männliche Arbeitslose	43
60. Weibliche Arbeitslose	43
<b>Löhne :</b>	
61. Index der Bruttostundenlöhne: Industrie	44
<b>Preisindices :</b>	
<b>Verbraucherpreise :</b>	
62. Gesamtindex	45
63. Nahrungs- und Genußmittel	46
64. Bekleidung	46
65. Wohnung	47
66. Heizung und Beleuchtung	47
<b>Großhandelspreise :</b>	
67. Gesamtindex	48
68. Erzeugnisse landw. Ursprungs	48
69. Industrieerzeugnisse	49
70. Brennstoffe und Energie	49
71. Baumaterialien	50
<b>Landwirtschaftliche Erzeugerpreise :</b>	
72. Gesamtindex	50
73. Produkte pflanzlichen Ursprungs	51
74. Produkte tierischen Ursprungs	51
<b>Außenhandel :</b>	
75. Gesamteinfuhr	52
76. Gesamtausfuhr	53
77. Einfuhr/Ausfuhr-Überschuß	54
78. Einfuhr aus den Mitgliedsländern	55
79. Ausfuhr nach den Mitgliedsländern	55
80. Einfuhr aus den Nicht-Mitgliedsländern	56
81. Ausfuhr nach den Nicht-Mitgliedsländern	56
82. Einfuhr aus den überseeischen Assoziierten	57
83. Ausfuhr nach den überseeischen Assoziierten	57
84. Einfuhr aus der EFTA	58
85. Ausfuhr nach der EFTA	58
86. Einfuhr aus den USA	59
<b>Traffic :</b>	
<b>Ferroviaire</b>	
42. Wagons chargés	34
43. Tonnes transportées	34
44. Tonnes-kilomètres	35
<b>Fluvial</b>	
45. Tonnes transportées	36
46. Tonnes-kilomètres	36
<b>Commerce intérieur :</b>	
<b>Indices des chiffres d'affaires du commerce de détail :</b>	
47. Grands Magasins: indice général	37
48. Grands Magasins: denrées alimentaires	37
49. Grands Magasins: textiles et habillement	38
50. Grands Magasins: art. d'ameublement et de ménage	38
51. Grands Magasins: autres marchandises	39
52. Coopératives de consommation: indice général	39
<b>Emploi et chômage :</b>	
53. Industries extractives et manufacturières	40
54. Construction	40
55. Heures-ouvriers: industrie	41
56. Heures de travail: ind. manufacturières	41
57. Emplois vacants	42
58. Indice du nombre de chômeurs	42
59. Chômeurs masculins	43
60. Chômeurs féminins	43
<b>Salaires :</b>	
61. Indice des salaires horaires bruts: industrie	44
<b>Indices de prix :</b>	
<b>Prix à la consommation :</b>	
62. Indice général	45
63. Denrées alimentaires, boissons, tabacs	46
64. Habillement	46
65. Loyers	47
66. Chauffage et éclairage	47
<b>Prix de gros :</b>	
67. Indice général	48
68. Produits d'origine agricole	48
69. Produits industriels	49
70. Combustibles et énergie	49
71. Matériaux de construction	50
<b>Prix agricoles à la production :</b>	
72. Indice général	50
73. Produits d'origine végétale	51
74. Produits d'origine animale	51
<b>Commerce extérieur :</b>	
75. Importations totales	52
76. Exportations totales	53
77. Balance commerciale	54
78. Importations des Etats membres	55
79. Exportations vers les Etats membres	55
80. Importations des pays non-membres	56
81. Exportations vers les pays non-membres	56
82. Importations des Associés d'Outre-Mer	57
83. Exportations vers les Associés d'Outre-Mer	57
84. Importations de l'AELE	58
85. Exportations vers l'AELE	58
86. Importations des Etats-Unis	59

**Traffico :****Ferrovionario**

- 42. Vagoni carichi
- 43. Tonnellate trasportate
- 44. Tonnellate-chilometro

**Fluviale**

- 45. Tonnellate trasportate
- 46. Tonnellate-chilometro

**Commercio interno :****Indice della cifra d'affari del commercio al minuto :**

- 47. Grandi Magazzini: indice generale
- 48. Grandi Magazzini: alimentari
- 49. Grandi Magazzini: tessili e abbigliamento
- 50. Grandi Magazzini: art. di arredamento e di uso domestico
- 51. Grandi Magazzini: altre merci
- 52. Coop. di consumo: indice generale

**Occupazione e disoccupazione :**

- 53. Industrie estrattive e manifatturiere
- 54. Costruzione
- 55. Ore operai: industria
- 56. Ore di lavoro: industrie manifatturiere
- 57. Posti liberi
- 58. Indice del numero di disoccupati
- 59. Disoccupati di sesso maschile
- 60. Disoccupati di sesso femminile

**Salari :**

- 61. Indice dei salari orari lordi: industria

**Indici dei prezzi :****Prezzi al consumo :**

- 62. Indice generale
- 63. Alimentari, bevande e tabacco
- 64. Abbigliamento
- 65. Affitti
- 66. Riscaldamento ed illuminazione

**Prezzi all'ingrosso :**

- 67. Indice generale
- 68. Prodotti di origine agricola
- 69. Prodotti industriali
- 70. Combustibili e energia
- 71. Materiale da costruzione

**Prezzi agricoli alla produzione :**

- 72. Indice generale
- 73. Prodotti di origine vegetale
- 74. Prodotti di origine animale

**Commercio estero :**

- 75. Importazioni totali
- 76. Esportazioni totali
- 77. Bilancia commerciale
- 78. Importazioni dai paesi membri
- 79. Esportazioni verso i paesi membri
- 80. Importazioni dai Paesi non membri
- 81. Esportazioni verso i paesi non membri
- 82. Importazioni dagli Associati d'Oltremare
- 83. Esportazioni verso gli Associati d'Oltremare
- 84. Importazioni dall'EFTA
- 85. Esportazioni verso l'EFTA
- 86. Importazioni dagli S.U.

**Vervoer :****Spoorwegen**

- 42. Geladen goederenwagens
- 43. Vervoerd gewicht
- 44. Tonkilometers

**Binnenvaart**

- 45. Vervoerd gewicht
- 46. Tonkilometers

**Binnenlandse handel :****Indexcijfers van de geldomzetten in de kleinhandel :**

- 47. Warenhuizen: totaal indexcijfer
- 48. Warenhuizen: levensmiddelen
- 49. Warenhuizen: textiel en kleding
- 50. Warenhuizen: huisraad en huish. art.
- 51. Warenhuizen: overige goederen
- 52. Coöp. verbruiksver.: totaal indexcijfer

**Werkgelegenheid en Werkloosheid :**

- 53. Mijnbouw en verwerkende industrie
- 54. Bouwnijverheid
- 55. Door arb. gewerkte uren in de industrie
- 56. Gewerkte uren in de verwerkende ind.
- 57. Vacante plaatsen
- 58. Indexcijfer van het aantal werklozen
- 59. Werkloze mannen
- 60. Werkloze vrouwen

**Lonen :**

- 61. Indexcijfer van de bruto-uurlonen: industrie

**Prijsindexcijfers :****Levensonderhoud :**

- 62. Totaal indexcijfer
- 63. Voedings- en genotmiddelen
- 64. Kleding
- 65. Woning
- 66. Verwarming en verlichting

**Groothandelsprijzen :**

- 67. Totaal indexcijfer
- 68. Produkten van agrarische oorsprong
- 69. Industriële produkten
- 70. Brandstoffen en energie
- 71. Bouwmaterialen

**Prijzen - af boerderij :**

- 72. Totaal indexcijfer
- 73. Produkten van plantaardige oorsprong
- 74. Produkten van dierlijke oorsprong

**Buitenlandse handel :**

- 75. Totale invoer
- 76. Totale uitvoer
- 77. Handelsbalans
- 78. Invoer uit de Lid-Staten
- 79. Uitvoer naar de Lid-Staten
- 80. Invoer uit niet Lid-Staten
- 81. Uitvoer naar niet Lid-Staten
- 82. Invoer uit de geassocieerde landen overzee
- 83. Uitvoer naar de geassocieerde landen overzee
- 84. Invoer uit de EVA-landen
- 85. Uitvoer naar de EVA-landen
- 86. Invoer uit de USA

**Transport :****Railways**

- 42. Wagons loaded
- 43. Tonnes carried
- 44. Tonkilometres

**Inland waterways**

- 45. Tonnes carried
- 46. Tonkilometres

**Internal trade :****Indices of retail trade turnover :**

- 47. Department stores: overall index
- 48. Department stores: foodstuffs
- 49. Department stores: textiles and clothing
- 50. Department stores: household utensils
- 51. Department stores: other goods
- 52. Co-operative societies: overall index

**Employment and unemployment :**

- 53. Mining, quarrying and manufacturing
- 54. Building
- 55. Man hours: industry
- 56. Hours worked: manufacturing
- 57. Total vacancies
- 58. Index of number of unemployed
- 59. Number of male unemployed
- 60. Number of female unemployed

**Wages :**

- 61. Index of gross hourly wages in industry

**Price indices :****Consumer prices :**

- 62. Overall index
- 63. Foodstuffs, beverages and tobacco
- 64. Clothing
- 65. Housing
- 66. Fuel and light

**Wholesale prices :**

- 67. Items
- 68. Agricultural products
- 69. Industrial products
- 70. Fuel and power
- 71. Building materials

**Agricultural producer prices :**

- 72. Overall index
- 73. Vegetable products
- 74. Livestock products

**Foreign trade :**

- 75. Total imports
- 76. Total exports
- 77. Trade balance
- 78. Imports from EEC Member States
- 79. Exports to EEC Member States
- 80. Imports from non-member States
- 81. Exports to non-member States
- 82. Imports from overseas ass. countries
- 83. Exports to overseas ass. countries
- 84. Imports from EFTA countries
- 85. Exports to EFTA countries
- 86. Imports from USA

	Seite Page Pagina Bladz. Page
87. Ausfuhr nach den USA	59
88. Einfuhr aus den Entwicklungsländern	60
89. Ausfuhr nach den Entwicklungsländern	60
90. Einfuhr aus den europäischen Ostblockländern	61
91. Ausfuhr nach den europäischen Ostblockländern	61
92. Einfuhr nach großen Warenklassen	62
93. Ausfuhr nach großen Warenklassen	62
94. EWG-Binnenaustausch nach großen Warenklassen	63
95. EWG-Binnenaustausch nach wichtigen Warenkategorien	63
96. Einfuhr aus übrigen Ländern	64
97. Ausfuhr nach übrigen Ländern	65
98. Index des Einfuhrvolumens	66
99. Index des Ausfuhrvolumens	66
100. Index der Einfuhrdurchschnittswerte	67
101. Index der Ausfuhrdurchschnittswerte	67
102. Index der « Terms of Trade »	68
103. Verhältnis der Volumenindices	68
104. EWG: Indices der Einfuhr	69
105. EWG: Indices der Ausfuhr	69
<b>Öffentliche Finanzen :</b>	
106. Staatshaushalt: Kassenausgänge	70
107. Staatshaushalt: Kassenüberschuß bzw. -defizit	70
108. Staatsverschuldung	71
109. Innere und äußere Staatsverschuldung	71
110. Kurzfristige innere Staatsverschuldung	72
111. Fiskaleinnahmen des Staates	72
112. Aufkommen aus Lohnsteuer	73
113. Aufkommen aus Umsatzsteuer	73
<b>Geld- und Kreditwesen :</b>	
114. Bilanzen der Zentralbanken	74
115. Geldmarktsätze	74
116. Bruttoreserven an Gold und konvertiblen Währungen	75
117. Goldreserven (in % der Bruttoreserven)	75
118. Inlandwechsellkurs	76
119. Geldversorgung	76
120. Bargeld	77
121. Buchgeld	77
122. Spareinlagen	78
123. Kurzfristige Bankkredite	78
124. Emission von Wertpapieren insgesamt	79
125. Emission von Aktien	79
126. Emission von Anleihen der öffentl. Hand	80
127. Emission von privaten Schuldverschreibungen	80
128. Index der Aktienkurse	81
129. Rendite der Aktien	82
130. Rendite der festverzinslichen Wertpapiere	82
87. Exportations vers les Etats-Unis	59
88. Importations des pays en voie de développement	60
89. Exportations vers les pays en voie de développement	60
90. Importations des pays européens de l'Est	61
91. Exportations vers les pays européens de l'Est	61
92. Importations par grandes classes de produits	62
93. Exportations par grandes classes de produits	62
94. Echanges intracommunautaires par grandes classes de produits	63
95. Echanges intracommunautaires pour les principales catégories de produits	63
96. Importations en provenance des principaux autres pays	64
97. Exportations vers les principaux autres pays	65
98. Indice du volume des importations	66
99. Indice du volume des exportations	66
100. Indice des valeurs moyennes des importations	67
101. Indice des valeurs moyennes des exportations	67
102. Indice des termes de l'échange	68
103. Rapport des indices de volume	68
104. CEE: indices des importations	69
105. CEE: indices des exportations et des termes de l'échange	69
<b>Finances publiques :</b>	
106. Exécution du budget: décaissements	70
107. Exécution du budget: solde de financement	70
108. Dette publique: totale.	71
109. Dette publique intérieure et extérieure	71
110. Dette publique intérieure à court terme	72
111. Recettes fiscales de l'Etat	72
112. Impôts sur les salaires	73
113. Impôts sur le chiffre d'affaires	73
<b>Monnaie et crédit :</b>	
114. Bilans des banques centrales	74
115. Taux du marché monétaire	74
116. Réserves brutes en or et en devises convertibles	75
117. Réserves en or (en % des réserves brutes)	75
118. Taux de change intérieur	76
119. Disponibilités monétaires	76
120. Monnaie fiduciaire	77
121. Monnaie scripturale	77
122. Dépôts d'épargne	78
123. Crédits à court terme des org. monét.	78
124. Émissions de valeurs mobilières : total	79
125. Émissions d'actions	79
126. Émissions d'emprunts du secteur public	80
127. Émissions d'obligations du secteur privé	80
128. Indice du cours des actions	81
129. Rendement des actions	82
130. Rendement des titres à revenu fixe	82

87. Esportazioni verso gli S.U.
88. Importazioni dai paesi in via di sviluppo
89. Esportazioni verso i paesi in via di sviluppo
90. Importazioni dai paesi europei dell'Est
91. Esportazioni verso i paesi europei dell'Est
92. Importazioni per grandi classi di prodotti
93. Esportazioni per grandi classi di prodotti
94. Scambi intra CEE per grandi classi di prodotti
95. Scambi intra CEE secondo le principali categorie di prodotti
96. Importazioni dagli altri principali paesi
97. Esportazioni verso gli altri principali paesi
98. Indice del volume delle importazioni
99. Indice del volume delle esportazioni
100. Indice del valore medio delle importazioni
101. Indice del valore medio delle esportazioni
102. Indice dei termini di scambio
103. Rapporto degli indici di volume
104. CEE: Indici delle importazioni
105. CEE: Indici delle esportazioni e dei termini di scambio

#### Finanze pubbliche :

106. Bilancio pubblico: uscite di cassa
107. Bilancio pubblico: eccedenze o deficit di cassa
108. Debito pubblico: totale
109. Debito pubblico interno ed estero
110. Debito pubblico interno a breve termine
111. Entrate fiscali dello Stato
112. Imposte sui salari
113. Imposte sulla cifra d'affari

#### Finanze e credito :

114. Situazione delle banche centrali
115. Tasso del mercato monetario
116. Disponibilità in oro e divise convertibili
117. Percentuale delle disponibilità in oro
118. Tasso di cambio interno
119. Disponibilità monetarie
120. Biglietti e moneta in circolazione
121. Moneta scritturale
122. Depositi a risparmio
123. Crediti bancari a breve termine
124. Emissione totale di valori mobiliari
125. Emissione di azioni
126. Emissione di titoli a reddito fisso: settore pubblico
127. Emissione di titoli a reddito fisso: settore privato
128. Indice del corso delle azioni
129. Rendimento delle azioni
130. Rendimento dei titoli a reddito fisso

87. Uitvoer naar de USA
88. Invoer uit de ontwikkelingslanden
89. Uitvoer naar de ontwikkelingslanden
90. Invoer uit de Europese Oostbloklanden
91. Uitvoer naar de Eur. Oostbloklanden
92. Invoer volgens grote goederenklassen
93. Uitvoer volgens grote goederenklassen
94. Handelsverkeer binnen de EEG naar grote goederenklassen
95. Handelsverkeer binnen de EEG naar de belangrijkste categorieën van goederen
96. Invoer uit overige landen
97. Uitvoer naar overige landen
98. Indexcijfer van het invoervolume
99. Indexcijfer van het uitvoervolume
100. Indexcijfer van de gemiddelde waarden van de invoer
101. Indexcijfer van de gemiddelde waarden van de uitvoer
102. Indexcijfer van de ruilvoet
103. Onderlinge verhouding van de hoeveelhedsindexcijfers
104. EEG: Indexcijfers van de invoer
105. EEG: Indexcijfers van de uitvoer en van de ruilvoet

#### Overheidsfinanciën :

106. Staatsfinanciën: uitgaven op kasbasis
107. Staatsfinanciën: kasoverschot resp. kastekort
108. Staatsschuld
109. Binnenlandse en buitenlandse staatsschuld
110. Binnenlandse staatsschuld op korte termijn
111. Door het Rijk geïnde belastingen
112. Opbrengst uit loonbelasting
113. Opbrengst uit omzetbelasting

#### Geld- en kredietwezen :

114. Balansen van de centrale banken
115. Rentevoet van de geldmarkt
116. Brutoreserves aan goud en inwisselbare valuta's
117. Goudreserves (in % van de brutoreserves)
118. Binnenlandse wisselkoers
119. Gelddoelmatigheid
120. Chartaalgeld
121. Giraalgeld
122. Spaarbanken
123. Bankkredieten op korte termijn
124. Emissies van waardepapieren: totaal
125. Emissies van aandelen
126. Emissies van obligaties: overheidssector
127. Emissies van obligaties: particuliere sector
128. Indexcijfer van de aandelenkoersen
129. Rendement van de aandelen
130. Rendement van de obligaties

87. Exports to USA
88. Imports from developing countries
89. Exports to developing countries
90. Imports from eastern European countries
91. Exports to eastern European countries
92. Imports by big commodity classes
93. Exports by big commodity classes
94. Intra-EEC trade by big commodity classes
95. Intra-EEC trade for selected commodity categories
96. Imports from principal remaining countries
97. Exports to principal remaining countries
98. Index of volume of imports
99. Index of volume of exports
100. Index of average import values
101. Index of average export values
102. Index of terms of trade
103. Ratio of volume indices
104. Indices of imports
105. Indices of exports

#### Public finance :

106. National budgets: cash expenditure
107. National budgets: cash surpluses or deficits
108. National debt: total
109. Domestic and foreign national debt
110. Short-term domestic national debt
111. Government tax revenue
112. Yield from wages tax
113. Yield from turnover tax

#### Money and credit :

114. Balances of Central Banks
115. Money market rates
116. Gross reserves of gold and convertible currencies
117. Gold reserves (in % of gross reserves)
118. National rates of exchange
119. Money supply
120. Notes and coin
121. Scriptural money
122. Savings deposits
123. Short-term bank advances
124. Total security issues
125. Share issues
126. Public loans issued
127. Private bonds issued
128. Index of share quotations
129. Yields on shares
130. Yields on bonds

**STATISTISCHE MONATZAHLEN**  
**SÉRIES STATISTIQUES MENSUELLES**  
**SERIE STATISTICHE MENSILI**  
**STATISTISCHE MAANDCIJFERS**  
**MONTHLY STATISTICAL FIGURES**

1

**Gesamtindex der industriellen Produktion <sup>a)</sup>**  
**Indice général de la production industrielle <sup>a)</sup>**  
**Indice generale della produzione industriale <sup>a)</sup>**  
**Totaal indexcijfer van de industriële produktie <sup>a)</sup>**  
**Industrial production : general index <sup>a)</sup>**

1958 = 100

Ø M		Deutschland (B.R.) <sup>b)</sup>	France <sup>c)</sup>	Italia	Nederland <sup>d)</sup>	Belgique België	Luxembourg	EWG - CEE EEG - EEC	United Kingdom	United States
<b>TAB. 1</b>										
<i>a) Ohne Baugewerbe und ohne Nahrungs- und Genußmittelindustrie</i>										
<i>b) Ohne Saarland</i>										
<i>c) Unabhängig von den Monatsindizes berechneter Jahresindex</i>										
<i>d) Neuer Index, nicht arbeitstäglich bereinigt</i>										
1954		74	.	76	.	91	86	.	.	92
1955		86	82	83	.	100	96	.	.	104
1956		92	88	90	.	107	103	.	.	108
1957		97	96	97	.	107	104	.	.	109
<i>a) A l'exclusion du bâtiment et de l'industrie des denrées alm., boissons et tabacs</i>										
1958		100	100	100	100	100	100	100	100	100
1959		108	101	111	111	105	104	106	105	114
<i>b) Sarre non comprise</i>										
1960		121	111	129	124	112	114	119	113	117
<i>c) Indice annuel calculé indépendamment des indices mensuels</i>										
1961		129	117	145	130	117	117	127	113	118
<i>d) Nouvel indice, non corrigé des inégalités de jours ouvrables</i>										
1962		135	123	159	137	123	112	135	114	128
1963		139	130	173	144	131	113	141	119	135
<i>a) Edilizia, industria alimentare, bevande e tabacco esclusi</i>										
<i>b) Saar esclusa</i>										
1961	IX	131	115	150	126	121	115	128	171	121
<i>c) Indice annuale calcolato indipendentemente dagli indici mensili</i>										
	X	132	122	152	139	124	116	132	118	125
<i>d) Nuovo indice, non corretto per il numero differente di giorni lavorativi</i>										
	XI	138	126	158	139	126	116	137	119	125
	XII	134	129	154	128	121	109	134	111	124
<i>a) Zonder bouwrijverheid en voedings- en genotmiddelenindustrie</i>										
1962	I	125	125	155	139	120	108	130	112	123
<i>b) Zonder Saarland</i>										
	II	131	127	159	129	122	111	134	118	127
<i>c) Onafhankelijk van de maandelijke indexcijfers berekende jaarindex</i>										
	III	130	129	160	141	122	111	135	122	129
<i>d) Nieuwe index, ongecorrigeerd voor de invloed van de lengte van de maand</i>										
	IV	138	129	163	130	126	116	138	112	129
	V	139	130	167	143	128	113	140	119	128
	VI	139	129	160	134	125	114	138	116	130
<i>a) Excl. building, food, beverages and tobacco</i>										
	VII	125	115	162	132	107	111	127	106	122
<i>b) Excl. the Saar</i>										
	VIII	123	88	126	137	118	107	113	96	126
<i>c) Annual index calculated independently of monthly indices</i>										
	IX	141	124	160	132	125	116	137	120	131
<i>d) New index, not adjusted for working days</i>										
	X	139	131	162	150	128	114	140	120	132
	XI	148	135	169	146	133	119	146	122	130
	XII	140	134	167	133	125	109	141	113	127
<i>a) Excl. building, food, beverages and tobacco</i>										
1963	I	127	129	164	140	120	108	134	112	128
	II	129	129	165	129	124	108	134	120	131
	III	138	121	173	141	128	109	138	123	133
	IV	143	134	179	144	138	114	146	115	134
	V	142	138	181	151	137	117	147	121	136
	VI	147	139	182	136	135	117	149	118	139
	VII	128	122	175	144	112	114	133	110	130
	VIII	127	86	131	138	122	109	116	101	133
	IX	145	133	183	143	138	116	147	126	138
	X	147	141	181	164	140	112	151	127	140
	XI	157	143	184	151	140	114	156	131	138
	XII	144	145	179	149	140	116	150	122	135
<i>a) Excl. building, food, beverages and tobacco</i>										
1964	I	140	143	179	156	137	115	148	126	137
	II	147	144	179	147	139	117	150	134	140
	III	153	144	186	157	144	125	155	129	141
	IV	152	147	184	161	150	129	156	131	144
	V	161	146	181	149	145	131	158	126	144
	VI	154	146	178	158	145	130	155	132	146
	VII	140	128	175	152	(122)	123	(141)		
	VIII	137	84		143		122			

2

**Index der bergbaulichen Produktion**  
**Indice de la production des industries extractives**  
**Indice della produzione delle industrie estrattive**  
**Produktie-index van de mijnbouw**  
**Production index of mining and quarrying**

1958 = 100

Ø M	Deutschland (B.R.) a)	France	Italia	Nederland b)	Belgique België	Luxembourg	EWG - CEE EEG - EEC	United Kingdom	United States
1961	102	102	125	114	84	108	103	93	107
1962	104	104	125	110	84	94	104	95	110
1963	107	98	120	110	87	99	102	95	113
1963									
II	107	103	112	101	79	84	103	98	110
III	108	37	123	113	84	114	86	103	109
IV	107	103	125	109	93	97	106	96	112
V	107	118	116	118	95	97	110	104	114
VI	109	114	116	101	86	94	108	94	116
VII	101	102	114	113	67	111	99	86	110
VIII	99	89	111	108	82	109	96	74	117
IX	102	108	126	112	88	102	105	97	117
X	107	114	122	120	93	99	109	102	116
XI	115	116	130	110	96	97	114	105	113
XII	113	108	127	108	92	100	110	92	112
1964									
I	114	113	125	120	93	85	113	95	113
II	110	115	131	108	90	90	111	103	113
III	110	112	129	120	93	93	111	101	113
IV	108	118	129	115	101	89	112	98	115
V	112	121	113	106	97	105	113	94	117
VI	106	117	118	115	94	99	109	101	118
VII	104	98	126	116		97		87	
VIII	104	82				96			

TAB. 2

- a) Ohne Saarland  
b) Neuer Index, nicht arbeits-  
täglich bereinigt
- a) Sarre non comprise  
b) Nouvel indice, non corrigé des  
inégalités de jours ouvrables
- a) Saar esclusa  
b) Nuovo indice, non corretto per  
il numero differente di giorni  
lavorativi
- a) Zonder Saarland  
b) Nieuwe Index, ongecorrigeerd  
voor de invloed van de lengte van  
de maand
- a) Excl. the Saar  
b) New index, not adjusted for  
working days

3

**Produktionsindex der verarbeitenden Industrie a)**  
**Indice de la production des industries manufacturières a)**  
**Indice della produzione delle industrie manifatturiere a)**  
**Produktie-index van de verwerkende industrie a)**  
**Production index of manufacturing industries a)**

1958 = 100

Ø M	Deutschland (B.R.) b)	France	Italia	Nederland c)	Belgique België	Luxembourg	EWG - CEE EEG - EEC	United Kingdom	United States
1961	132	118	147	131	123	118	129	116	119
1962	137	125	163	139	130	114	137	116	129
1963	141	131	178	146	139	114	144	120	136
1963									
III	139	128	178	141	136	109	142	124	136
IV	146	137	185	147	146	115	149	115	137
V	146	140	186	155	146	118	151	123	139
VI	151	142	188	140	144	119	153	122	141
VII	130	124	180	148	121	115	136	113	131
VIII	129	85	132	141	129	109	116	104	133
IX	149	136	188	145	148	116	150	129	139
X	150	144	186	167	148	113	154	130	142
XI	161	145	189	153	148	116	160	133	141
XII	145	147	183	149	148	116	152	122	138
1964									
I	140	143	183	155	144	116	149	127	139
II	149	145	182	148	148	119	153	135	143
III	156	146	191	158	153	126	158	130	144
IV	155	149	188	165	159	131	159	134	147
V	166	149	187	152	155	133	162	131	147
VI	159	149	182	163	154	133	159	136	149
VII	143	131	179	156		126			
VIII	140	83		146		123			

TAB. 3

- a) Ohne Nahrungs- und Genuss-  
mittelindustrie  
b) Ohne Saarland  
c) Neuer Index, nicht arbeits-  
täglich bereinigt
- a) A l'exclusion de l'industrie des  
denrées alimentaires, boissons et  
tabacs  
b) Sarre non comprise  
c) Nouvel indice, non corrigé des  
inégalités de jours ouvrables
- a) Industria alimentare, bevande e  
tabacco esclusi  
b) Saar esclusa  
c) Nuovo indice, non corretto per  
il numero differente di giorni  
lavorativi
- a) Zonder voedings- en genot-  
middelenindustrie  
b) Zonder Saarland  
c) Nieuwe Index, ongecorrigeerd  
voor de invloed van de lengte van  
de maand
- a) Excl. foodstuffs, beverages and  
tobacco  
b) Excl. the Saar  
c) New index, not adjusted for  
working days



**Produktionsindex der Textilindustrie**  
**Indice de la production de l'industrie textile**  
**Indice della produzione delle industrie tessili**  
**Produktie-index van de textielindustrie**  
**Production index of textile industry**

4

1958 = 100

**TAB. 4**

- a) Ohne Saarland  
b) Neuer Index, nicht arbeits-täglich bereinigt
- a) Sarre non comprise  
b) Nouvel indice, non corrigé des inégalités de jours ouvrables
- a) Saar esclusa  
b) Nuovo indice, non corretto per il numero differente di giorni lavorativi
- a) Zonder Saarland  
b) Nieuwe index, ongecorrigeerd voor de invloed van de lengte van de maand
- a) Excl. the Saar  
b) Neu index, not adjusted for working days

Ø M	Deutschland (B.R.) a)	France	Italia	Nederland b)	Belgique België	Luxembourg	EWG - CEE EEG - EEC	United Kingdom	United States
1961	110	109	120	122	130	71	114	107	113
1962	112	109	129	123	133	65	116	105	122
1963	115	118	133	135	143	52	122	110	124
1963 III	117	120	134	134	139	61	124	111	127
IV	119	125	141	135	150	57	128	103	122
V	121	127	139	144	148	51	129	113	128
VI	117	135	139	119	145	48	128	107	129
VII	101	100	137	119	109	44	109	100	112
VIII	94	58	77	134	132	40	86	94	128
IX	120	119	144	139	151	50	127	116	127
X	124	132	145	155	155	53	134	124	127
XI	131	137	140	142	158	50	137	125	126
XII	112	127	127	135	151	48	123	108	120
1964 I	121	129	123	146	146	47	127	116	123
II	122	136	136	142	149	35	132	121	130
III	124	133	144	149	152	33	134	112	131
IV	124	134	144	146	158	37	134	119	129
V	127	140	130	129	149	29	134	114	132
VI	123	132	125		150	37	133	114	133
VII	107	106	136			30		100	
VIII	89	44				41			

**Produktionsindex der Papier erzeugenden Industrie**  
**Indice de la production de l'industrie du papier et du carton**  
**Indice della produzione delle industrie della carta e del cartone**  
**Produktie-index van de papierindustrie**  
**Production index of the paper and paper board industry**

5

1958 = 100

**TAB. 5**

- a) Ohne Saarland  
b) Neuer Index, nicht arbeits-täglich bereinigt  
c) Einschl. graphisches Gewerbe und Verlagswesen
- a) Sarre non comprise  
b) Nouvel indice, non corrigé des inégalités de jours ouvrables  
c) Y compris imprimerie et édition
- a) Saar esclusa  
b) Nuovo indice, non corretto per il numero differente di giorni lavorativi  
c) Compr. stampa e edizione
- a) Zonder Saarland  
b) Nieuwe index, ongecorrigeerd voor de invloed van de lengte van de maand  
c) Incl. drukkerijen en uitgeverijen
- a) Excl. the Saar  
b) New index, not adjusted for working days  
c) Incl. printing and publication

Ø M	Deutschland (B.R.) a)	France	Italia	Nederland b)	Belgique België	Luxembourg	EWG - CEE EEG - EEC	United Kingdom c)	United States
1961	118	126	137	131	126	—	124	120	117
1962	120	130	148	135	131	—	128	122	123
1963	124	138	157	151	145	—	135	128	129
1963 III	125	143	159	148	140	—	137	125	131
IV	120	141	162	148	146	—	135	126	129
V	130	151	163	160	145	—	144	134	130
VI	128	150	168	139	147	—	141	127	132
VII	122	124	155	148	113	—	128	119	117
VIII	123	73	126	135	137	—	110	107	135
IX	125	144	162	155	155	—	139	130	131
X	125	146	164	175	160	—	142	145	139
XI	130	150	165	162	160	—	145	147	132
XII	117	150	158	152	160	—	138	130	119
1964 I	124	149	160	172	164	—	142	142	130
II	128	152	159	156	161	—	143	142	136
III	128	151	167	166	167	—	145	132	135
IV	130	155	167	171	169	—	148	147	142
V	136	164	161	150	162	—	150	142	139
VI	132	154	156	169	167	—	146	142	136
VII	126	140	155	165				115	
VIII	130	62		133					

15

**Produktionsindex der Leder erzeugenden Industrie**  
**Indice de la production de l'industrie du cuir**  
**Indice della produzione delle industrie del cuoio**  
**Produktie-index van de lederindustrie**  
**Production index of the leather industry**

1958 = 100

Ø M	Deutschland (B.R.) a)	France	Italia	Nederland b)	Belgique België	Luxembourg	EWG - CEE EEG - EEC	United Kingdom	United States
1961	95	88	132	103	106	—	96	102	104
1962	93	82	134	105	110	—	93	97	107
1963	91	83	143	109	115	—	93	99	104
1963 III	91	87	139	107	112	—	94	103	109
IV	89	89	138	102	114	—	94	92	99
V	93	84	138	110	107	—	94	103	98
VI	87	97	152	103	114	—	97	100	105
VII	83	63	140	105	74	—	80	91	93
VIII	84	50	92	92	106	—	72	76	113
IX	91	86	145	110	118	—	95	105	110
X	95	88	152	124	121	—	98	106	110
XI	103	92	177	124	136	—	106	109	102
XII	91	87	168	110	135	—	97	99	98
1964 I	92	85	160	118	142	—	97	105	101
II	94	89	153	115	130	—	98	108	111
III	93	85	151	114	126	—	96	99	106
IV	92	82	144	103	121	—	93	106	103
V	92	91	140	106	118	—	96	101	104
VI	92	83	123	111	111	—	92	101	101
VII	84	66	120	108	—	—	—	90	—
VIII	88	34	—	—	—	—	—	—	—

TAB. 6

- a) Ohne Saarland  
b) Neuer Index, nicht arbeits-täglich bereinigt
- a) Sarre non comprise  
b) Nouvel indice, non corrigé des inégalités de jours ouvrables
- a) Saar esclusa  
b) Nuovo indice, non corretto per il numero differente di giorni lavorativi
- a) Zonder Saarland  
b) Nieuwe Index, ongecorrigeerd voor de invloed van de lengte van de maand
- a) Excl. the Saar  
b) New index, not adjusted for working days

**Produktionsindex der chemischen Industrie**  
**Indice de la production de l'industrie chimique**  
**Indice della produzione delle industrie chimiche**  
**Produktie-index van de chemische industrie**  
**Production index of the chemical industry**

1958 = 100

Ø M	Deutschland (B.R.) a)	France	Italia	Nederland	Belgique België	Luxembourg	EWG - CEE EEG - EEC	United Kingdom	United States
1961	140	135	168	b)	139	105	—	125	129
1962	157	146	192	—	161	105	—	130	142
1963	173	159	208	—	153	106	—	140	155
1963 III	170	141	202	—	164	104	—	142	152
IV	175	159	213	—	167	109	—	140	156
V	177	168	210	—	154	111	—	144	157
VI	185	168	217	—	148	110	—	141	158
VII	164	160	206	—	144	107	—	136	151
VIII	165	121	196	—	143	94	—	128	157
IX	174	165	216	—	153	102	—	144	159
X	177	166	211	—	148	105	—	150	161
XI	191	169	229	—	145	106	—	150	160
XII	180	176	220	—	153	111	—	138	157
1964 I	180	176	223	—	157	104	—	149	160
II	189	179	182	—	138	109	—	158	162
III	196	176	230	—	157	113	—	151	163
IV	195	177	229	—	163	115	—	157	167
V	210	180	242	—	—	116	—	152	167
VI	198	181	237	—	—	108	—	160	169
VII	189	171	225	—	—	101	—	150	—
VIII	189	137	—	—	—	97	—	—	—

TAB. 7

- a) Ohne Saarland  
b) Veröffentlichung unterbrochen für die chemische Industrie im engeren Sinne
- a) Sarre non comprise  
b) Publication interrompue pour la chimie proprement dite
- a) Saar esclusa  
b) Pubblicazione interrotta per l'industria chimica propria
- a) Zonder Saarland  
b) Publicatie onderbroken voor de chemische industrie in engere zin
- a) Excl. the Saar  
b) Publication interrupted for the chemical industry "stricto sensu"

**8**

**Produktionsindex der metallverarbeitenden Industrie**  
**Indice de la production de l'industrie transformatrice des métaux**  
**Indice della produzione delle industrie trasformatrici dei metalli**  
**Produktie-index van de metaalverwerkende industrie**  
**Production index of metal industries**

1958 = 100

Ø M	Deutschland (B.R.) a)	France	Italia	Nederland b)	Belgique België	Luxembourg	EWG - CEE EEG - EEC	United Kingdom	United States	
1961	135	115	149	135	118	98	130	113	120	
1962	139	124	163	144	125	95	138	115	134	
1963	141	129	185	147	141	91	144	119	142	
a) Saar esclusa										
b) Nuovo indice, non corretto per il numero differente di giorni lavorativi	1963 III	142	124	188	135	132	94	143	126	140
	IV	146	133	197	148	149	97	150	111	140
	V	143	136	204	156	153	94	151	122	141
	VI	155	138	208	137	152	90	157	123	146
a) Zonder Saarland										
b) Nieuwe index, ongecorrigeerd voor de invloed van de lengte van de maand	VII	126	120	199	155	123	86	136	110	138
	VIII	121	74	95	145	126	82	105	101	131
	IX	148	128	201	142	153	90	150	127	144
a) Excl. the Saar	X	146	141	196	170	150	91	153	124	148
b) New index, not adjusted for working days	XI	161	142	191	156	153	91	159	129	148
	XII	149	148	191	150	153	92	155	121	149
1964	I	141	139	189	150	141	94	148	123	147
	II	149	136	192	139	153	87	151	131	149
	III	156	138	192	148	158	91	156	128	150
	IV	151	142	184		161	89		131	153
	V	163	139	179		163	87		128	153
	VI	159	143	177		157	87		136	156
	VII	136	121	167			83		111	
	VIII	131	71				82			

**9**

**Produktionsindex der Nahrungs- und Genußmittelindustrie**  
**Indice de la production de l'ind. des denrées aliment., boissons et tabacs**  
**Indice della produzione dell'industria alimentare, bevande e tabacco**  
**Produktie-index van de voedings- en genotmiddelenindustrie**  
**Production index of the food, beverages and tobacco industries**

1958 = 100

Ø M	Deutschland (B.R.) a)	France	Italia	Nederland b)	Belgique België	Luxembourg	EWG - CEE EEG - EEC	United Kingdom	United States
1961	110	106	120	113	110	127	112	110	111
1962	115	111	126	116	117	113	117	112	114
1963	122	115	137	121	121	120	124	115	117
a) Saar esclusa									
b) Nuovo indice, non corretto per il numero differente di giorni lavorativi	1963 III	107	134	112	115	105		115	110
	IV	120	141	115	114	126	} 123	112	110
	V	119	141	123	123	124		121	115
	VI	127	136	119	124	137		122	120
a) Zonder Saarland									
b) Nieuwe index, ongecorrigeerd voor de invloed van de lengte van de maand	VII	120	116	125	131	136	} 119	115	118
	VIII	117	111	119	139	125		110	127
	IX	118	145	121	126	114		117	130
a) Excl. the Saar	X	140	154	141	127	119	} 139	122	129
b) New index, not adjusted for working days	XI	150	167	151	124	120		123	118
	XII	139	166	126	117	127		114	113
1964	I	112	140	109	114	100	} 118	104	112
	II	109	133	94	110	106		112	111
	III	116	133	116	116	134		115	112
	IV	117	127	118	123	121		117	117
	V	132	129	118	117	123		123	119
	VI	125	128	124	128	124		124	123
	VII	124		124		128			
	VIII	122				125			

10

**Steinkohle: Leistung je Mann und Schicht unter Tage <sup>a)</sup>**  
**Houille: Rendement par ouvrier du fond et par poste dans les mines <sup>a)</sup>**  
**Carbon fossile: rendimento per operaio e per turno nelle miniere <sup>a)</sup>**  
**Steenkool: prestatie per man en per dienst ondergronds <sup>a)</sup>**  
**Hard coal: output per manshift underground <sup>a)</sup>**

kg

Ø M	Deutschland (B.R.)	France	Italia <sup>b)</sup>	Nederland	Belgique Belgie	EWG - CEE EEG - EEC	United Kingdom
1958	1 708	1 680	1 039	1 572	1 261	1 634	1 786
1961	2 279	1 878	1 573	2 103	1 714	2 100	2 057
1962	2 459	1 922	1 676	2 117	1 818	2 229	2 214
1963	2 618	1 958	2 000	2 137	1 820	2 331	2 333
1963 III	2 604	.	1 572	2 229	1 854	2 455 <sup>c)</sup>	2 391
IV	2 607	1 892	1 783	2 213	1 856	2 318	2 340
V	2 608	1 999	2 077	2 151	1 857	2 331	2 359
VI	2 580	1 965	2 064	2 108	1 780	2 289	2 306
VII	2 608	1 956	1 994	2 043	1 738	2 320	2 329
VIII	2 620	1 893	2 114	2 110	1 747	2 302	2 205
IX	2 612	1 948	2 213	2 128	1 793	2 311	2 220
X	2 638	1 990	2 173	2 124	1 812	2 337	2 386
XI	2 630	2 031	2 474	2 095	1 805	2 344	2 421
XII	2 687	2 004	2 168	2 120	1 841	2 367	2 384
1964 I	2 705	2 032	1 999	2 244	1 809	2 393	2 403
II	2 731	2 072	2 087	2 256	1 824	2 415	2 473
III	2 738	2 080	1 974	2 333	1 802	2 427	2 483
IV	2 713	2 076	2 150	2 253	1 800	2 401	2 413
V	2 694	2 058	2 282	2 199	1 767	2 374	2 388
VI	2 697	2 057	2 200	2 170	1 740	2 369	2 423
VII	2 687	2 006	2 938	2 193	1 726	2 400	2 398
VIII	2 688	1 947	3 118	2 141	1 726	2 365	

TAB. 10

- a) Neue Reihe auf Basis t = t  
b) Sulcis  
c) Ohne Frankreich
- a) Nouvelles séries sur la base t = t  
b) Sulcis  
c) Sans la France
- a) Nuova serie sulla base t = t  
b) Sulcis  
c) Escluse la Francia
- a) Nieuwe reeks t = t  
b) Sulcis  
c) Zonder Frankrijk
- a) New series t = t  
b) Sulcis  
c) Excluding France

11

**Steinkohle: Förderung <sup>a)</sup>**  
**Houille: extraction <sup>a)</sup>**  
**Carbon fossile: estrazione <sup>a)</sup>**  
**Steenkool: produktie <sup>a)</sup>**  
**Hard coal: production <sup>a)</sup>**

1000 t

Ø M	Deutschland (B.R.)	France	Italia	Nederland	Belgique Belgie	EWG-CEE EEG-EEC	United Kingdom	United States <sup>b)</sup>	SSSR
1958	12 875	4 810	60	1 023	2 255	21 023	18 272	32 446	29 419
1961	12 358	4 363	62	1 076	1 795	19 654	16 127	31 585	31 418
1962	12 259	4 363	58	986	1 769	19 435	16 716	33 019	32 200
1963	12 352	3 979	49	982	1 785	19 147	16 578	35 631	(32 900)
1963 IV	12 246	3 692	46	956	1 875	18 816	16 283	35 803	} 32 400
V	12 921	4 738	54	1 071	1 917	20 703	18 322	38 647	
VI	10 900	4 191	46	866	1 611	17 614	15 866	36 873	
VII	12 458	4 235	51	986	1 131	19 062	14 964	26 268	} 33 400
VIII	11 758	3 751	48	923	1 663	18 143	12 454	39 561	
IX	11 654	4 104	48	969	1 712	18 488	16 362	37 557	
X	13 406	4 907	54	1 059	1 964	21 390	17 731	41 734	} 33 400
XI	12 561	4 566	47	946	1 855	19 974	17 754	35 954	
XII	12 067	4 350	43	921	1 901	19 282	15 978	36 377	
1964 I	13 954	4 946	41	1 079	2 022	22 044	16 597	38 063	} 33 970
II	12 157	4 577	38	919	1 799	19 491	18 092	32 750	
III	12 279	4 350	33	1 042	1 798	19 502	17 883	34 423	
IV	13 203	4 946	53	1 004	2 005	21 210	16 546	35 305	} (33 200)
V	11 059	4 406	39	859	1 648	18 011	16 264	36 228	
VI	12 082	4 810	36	998	1 799	19 725	17 146	38 105	
VII	12 498	3 641	44	1 012	1 371	18 567		28 555	
VIII	11 071	3 079	36	865	1 568	16 619			
IX	11 990	4 357	37	1 013	1 760	19 157			

TAB. 11

- a) Neue Reihe auf Basis t = t  
b) Einschl. geringer Mengen Lignite
- a) Nouvelles séries sur la base t = t  
b) Y compris de faibles quantités de lignite
- a) Nuova serie sulla base t = t  
b) Compresa piccole quantità di lignite
- a) Nieuwe reeks t = t  
b) Met inbegrip van geringe hoeveelheden bruinkool
- a) New series t = t  
b) Incl. small quantities of lignite

**Steinkohle: Gesamtbestände bei den Zechen <sup>a)</sup>**  
**Houille: stocks totaux des mines <sup>a)</sup>**  
**Carbon fossile: stocks totali presso le miniere <sup>a)</sup>**  
**Steenkool: totale voorraden bij de mijnen <sup>a)</sup>**  
**Hard coal: total pithead stocks <sup>a)</sup>**

12

1 000 t

**TAB. 12**

- a) Neue Reihe auf Basis t = t  
 a) *Nouvelles séries sur la base t = t*  
 a) Nuova serie sulla base t = t  
 a) *Nieuwe reeks t = t*  
 a) New series t = t

Ø M	Deutschland (B.R.)	France	Italia	Nederland	Belgique België	EWG - CEE EEG - EEC	United Kingdom
1958	9 473	7 380	21	877	6 928	24 699	19 984
1961	8 302	11 618	8	663	4 394	24 984	21 495
1962	6 166	8 550	43	604	1 351	16 714	25 767
1963	3 813	6 123	68	428	454	10 885	19 600
1963 III	4 881	6 701	68	543	974	13 168	21 453
IV	4 417	6 693	80	485	766	12 441	21 449
V	4 648	6 711	92	531	726	12 707	21 804
VI	4 205	6 613	94	487	631	12 030	22 448
VII	4 396	6 623	73	484	563	12 139	22 365
VIII	4 143	6 728	61	464	473	11 869	22 283
IX	3 852	6 457	50	500	460	11 320	22 179
X	4 151	6 325	51	544	466	11 537	21 627
XI	4 059	6 418	56	532	481	11 546	21 258
XII	3 813	6 123	68	428	454	10 885	19 915
1964 I	4 605	5 788	74	495	592	11 554	17 123
II	5 121	5 515	84	526	726	11 970	17 579
III	5 789	5 443	90	579	901	12 802	16 716
IV	7 113	5 944	101	641	1 055	14 855	15 416
V	7 058	6 195	102	630	1 102	15 087	15 233
VI	7 798	6 554	107	722	1 220	16 401	15 533
VII	8 637	6 534	132	776	1 295	17 374	
VIII	8 235	6 406	115	767	1 306	16 830	

**Erzeugung von Steinkohlenkoks**  
**Production de coke de four**  
**Produzione di coke di cokeria**  
**Produktie van cokesovencokes**  
**Production of coke-oven coke**

13

1 000 t

**TAB. 13**

- a) Ohne Koksgrus  
 a) *Poussier de coke non compris*  
 a) *Esclusa la poiviera di coke*  
 a) *Zonder cokesgruis*  
 a) *Excl. coking duff*

Ø M	Deutschland (B.R.)	France	Italia	Nederland	Belgique België	Luxembourg	EWG - CEE EEG - EEC	United Kingdom <sup>a)</sup>	United States
1958	3 968	1 039	280	340	576	—	6 203	1 562	4 354
1961	3 691	1 121	325	380	604	—	6 121	1 506	4 160
1962	3 572	1 124	361	356	600	—	6 012	1 316	4 175
1963	3 466	1 119	383	355	600	—	5 923	1 311	4 458
1963 III	3 628	810	398	384	632	—	5 852	1 381	4 540
IV	3 343	1 073	378	350	593	—	5 736	1 259	4 685
V	3 484	1 187	398	345	601	—	6 016	1 272	4 919
VI	3 288	1 131	372	327	584	—	5 702	1 239	4 678
VII	3 442	1 111	385	341	576	—	5 856	1 296	4 400
VIII	3 402	1 054	389	338	598	—	5 781	1 237	4 126
IX	3 308	1 133	367	337	581	—	5 726	1 275	4 084
X	3 496	1 203	385	356	615	—	6 055	1 383	4 312
XI	3 410	1 181	372	352	593	—	5 908	1 372	4 713
XII	3 542	1 236	395	372	626	—	6 172	1 445	4 977
1964 I	3 677	1 249	392	387	614	—	6 318	1 460	5 134
II	3 414	1 167	345	355	555	—	5 836	1 339	4 409
III	3 635	1 203	391	388	627	—	6 245	1 497	4 742
IV	3 542	1 155	373	381	622	—	6 074	1 415	4 769
V	3 608	1 158	383	381	612	—	6 142	1 466	5 090
VI	3 502	1 114	360	362	616	—	5 954	1 414	4 936
VII	3 625	1 103	375	369	598	—	6 070		5 043
VIII	3 630	1 052	407	358	604	—	6 051		

19

**Nettoerzeugung von Elektrizität  
Production nette d'électricité  
Produzione netta di elettricità  
Nettoproduktie van elektriciteit  
Output of electricity (net)**

Mio kWh

Ø M	Deutschland (B.R.) <sup>a)</sup>	France	Italia	Neder- land	Belgique België	Luxem- bourg	EWG-CEE EEG-EEC <sup>a)</sup>	United Kingdom	United States	SSSR
1958	7 859	5 148	3 724	1 093	1 043	102	18 969	8 942	60 396	19 617
1961	9 923	6 387	4 947	1 388	1 247	121	24 013	11 523	73 226	27 300
1962	10 780	6 938	5 255	1 518	1 368	121	25 980	12 647	78 588	30 775
1963	11 698	7 373	[5 762]	1 653	1 483	147	[28 115]	13 612	83 991	34 330
1963	III	12 549	6 844	[5 605]	1 708	1 599	123	[28 428]	14 892	81 530
	IV	11 094	7 078	[5 364]	1 533	1 460	130	[26 659]	12 744	78 273
	V	10 927	7 241	[5 877]	1 563	1 399	152	[27 159]	12 421	81 756
	VI	9 846	6 975	[5 624]	1 376	1 316	143	[25 280]	10 361	83 665
	VII	10 640	6 981	[5 957]	1 414	1 253	151	[26 396]	10 511	88 703
	VIII	10 789	5 845	[5 297]	1 469	1 324	153	[24 877]	10 494	89 861
	IX	11 181	7 053	[5 795]	1 579	1 420	155	[27 183]	11 670	82 892
	X	12 804	7 901	[6 027]	1 824	1 608	154	[30 318]	13 657	84 845
	XI	12 531	7 812	[5 902]	1 829	1 553	158	[29 785]	14 726	82 437
	XII	13 069	8 644	[6 311]	1 950	1 702	170	[31 846]	17 143	90 302
1964	I	13 594	(8 760)	[6 512]	2 032	1 715	177	[32 790]	17 701	90 642
	II	12 622	(7 740)	[5 976]	1 810	1 555	156	[29 859]	16 025	84 613
	III	12 936	(8 160)	[6 146]	1 862	1 670	168	[30 942]	16 379	87 987
	IV	12 294	(7 930)	[5 968]	1 739	1 605	184	[29 720]	[14 174]	84 534
	V	11 133	(7 440)	[5 845]	1 604	1 461	176	[27 659]	[12 147]	87 226
	VI	11 255	(7 330)	[5 937]	1 606	1 515	156	[27 799]	[11 887]	90 585
	VII	12 192	(7 010)	[6 314]	1 547	1 391	182	[28 636]		
	VIII		(5 890)		1 567	1 488	182			
	IX				1 647	1 647				

TAB. 14

a) Revidierte Reihe: ab jetzt einschl. Berlin (West)

a) Série révisée comprenant dorénavant Berlin-Ouest

a) Serie revidata comprendente d'ora in poi Berlino-Ovest

a) Herzlene reeks: voortaan met inbegrip van Berlijn (West)

a) Revised table including Berlin-West from now on

**Verarbeitung von Rohöl  
Pétrole brut traité  
Petrolio grezzo lavorato  
Verwerking van ruwe aardolie  
Crude petroleum refinery throughput**

1 000 t

Ø M	Deutschland (B.R.)	France	Italia	Nederland	Belgique België	Luxembourg	EWG - CEE EEG - EEC	United Kingdom	United States
1958	1 280	2 483	2 015	1 325	542	—	7 645	2 788	.
1961	2 943	3 089	2 913	1 791	660	—	11 396	4 158	33 637
1962	3 322	3 322	3 488	2 020	705	—	12 857	4 428	34 569
1963	3 932	3 895	3 967	2 080	1 013	—	14 887	4 924	35 707
1963	III	3 861	3 633	3 891		—		4 765	36 353
	IV	3 572	3 663	3 745		—		4 619	33 745
	V	3 741	3 837	3 870		—		4 754	35 664
	VI	3 938	3 636	3 515		—		4 546	35 623
	VII	4 082	3 908	3 922		—		4 318	36 853
	VIII	4 260	3 996	4 035		—		4 218	36 961
	IX	3 976	4 158	3 983		—		3 980	35 164
	X	4 109	4 146	4 227		—		4 285	36 069
	XI	4 088	4 130	4 249		—		4 838	35 272
	XII	4 550	4 471	4 780		—		4 993	36 394
1964	I	4 617	4 435	4 688		—		5 107	36 934
	II	4 340	4 277	4 736		—		4 817	34 704
	III	4 515	4 515	4 835		—		4 767	36 475
	IV	4 199	3 816	4 627		—		4 857	34 921
	V	4 860	4 246	4 375		—		4 905	
	VI	4 839	4 037	4 544		—		4 668	
	VII	5 111	4 149			—		4 627	
	VIII	4 901	4 158			—			

**Erzeugung von Kokerei- und Gaswerksgas**  
**Production de gaz de cokerie et de gaz d'usine**  
**Produzione di gas di cokeria e di gas d'officina**  
**Produktie van cokesoven- en stadsgas**  
**Production of gas (coke ovens and gasworks)**

16

Teal

**TAB. 16**

a) Ohne Nordirland. Erzeugung der Gaswerke einschl. hinzugekaufte Mengen; rund 3/4 der Gesamtzeugung

a) *Irlande du Nord non comprise. Gaz produit et acheté par les usines à gaz; environ 3/4 de la production totale*

a) *Esclusa l'Irlanda Settentrionale. Gas prodotto ed acquistato dalle officine da gas, rappresentante circa i 3/4 della produzione totale*

a) *Zonder Noord-Ierland. Het door de gasfabrieken geproduceerde en bijgekochte gas vormt ongeveer 3/4 van de totale produktie*

a) *Excl. Northern Ireland. Production in gas-works plus additional quantities purchased; approx. 3/4 of total production*

Ø M	Deutschland (B.R.)	France	Italia	Nederland	Belgique België	Luxembourg	EWG - CEE EEG - EEC	United Kingdom a)
1958	9 318	2 642	743	1 050	1 104	8	14 865	5 941
1961	8 988	2 394	847	1 058	1 166	8	14 461	6 019
1962	8 855	2 397	931	1 038	1 178	8	14 407	6 305
1963	8 804	2 414	1 027	1 078	1 172	8	14 503	6 611
1963 I	9 973	2 928	1 063	1 358	1 314	10	16 646	9 530
II	8 929	2 804	983	1 217	1 169	8	15 110	8 260
III	9 188	2 125	1 060	1 198	1 230	9	14 810	7 877
IV	8 388	2 291	943	1 057	1 142	8	13 829	6 432
V	8 549	2 641	966	959	1 151	8	14 274	6 188
VI	7 619	2 343	908	937	1 110	8	12 925	4 982
VII	7 944	2 315	902	988	1 092	8	13 259	5 010
VIII	8 128	2 207	885	992	1 128	8	13 348	4 509
IX	8 029	2 304	938	996	1 112	8	13 387	5 240
X	9 188	2 356	1 038	1 072	1 165	8	14 827	6 193
XI	9 340	2 278	1 156	1 053	1 125	8	14 960	6 767
XII	10 269	2 375	1 249	1 114	1 162	8	16 177	8 346
1964 I	9 771	3 092	1 021	1 249	1 195	9	16 337	8 730
II	8 862	2 705	933	1 129	1 063	8	14 700	8 126
III	9 358	2 817	960	1 224	1 218	8	15 585	8 378
IV	8 895	2 529	927	1 115	1 187	8	14 661	7 210
V	8 617	2 335	930	1 158	1 182	8	12 230	
VI	8 332	2 407	878	1 037	1 100	8	13 762	
VII	8 522					8		

**Förderung von Eisenerz (Roherz)**  
**Extraction brute de minerai de fer**  
**Estrazione grezza di minerale di ferro**  
**Winning van ijzererts (ruwerts)**  
**Production of iron ore (unworked)**

17

1 000 t

Ø M	Deutschland (B.R.)	France	Italia	Nederland	Belgique België	Luxembourg	EWG-CEE EEG-EEC	United Kingdom	United States	SSSR
1958	1 499	5 015	179	—	10	553	7 256	1 238	5 722	7 400
1961	1 572	5 617	172	—	9	622	7 992	1 398	6 057	9 803
1962	1 387	5 593	165	—	7	542	7 694	1 293	6 124	10 675
1963	1 075	4 873	142	—	8	583	6 681	1 263	6 125	11 417
1963 IV	1 071	5 490	142	—	10	562	7 275	1 162	4 096	} 11 430
V	1 130	5 660	135	—	11	558	7 493	1 527*	8 454	
VI	1 002	5 168	127	—	11	498	6 805	1 084	9 068	
VII	1 032	4 619	162	—	9	695	6 517	1 279*	8 998	} 12 000
VIII	1 011	3 588	166	—	10	662	5 437	998	8 936	
IX	1 017	4 969	144	—	7	594	6 730	1 120	8 641	
X	1 085	5 515	150	—	4	618	7 372	1 454*	7 355	} 11 330
XI	1 011	4 764	153	—	3	565	6 496	1 297	3 930	
XII	881	4 842	135	—	5	544	6 407	1 287	3 621	
1964 I	1 020	5 503	131	—	6	519	7 180	1 753*	4 132	} 11 700
II	1 012	5 078	118	—	5	534	6 747	1 313	4 154	
III	938	5 234	122	—	6	543	6 843	1 265	4 234	
IV	945	5 652	131	—	8	537	7 273	1 680*	5 823	} 12 030
V	912	5 010	118	—	5	564	6 609	1 349		
VI	925	5 429	155	—	5	577	7 091	1 326		
VII	933	4 325	177	—	4	609	6 049			
VIII	952	3 470	151	—	5	558	5 136			
IX	987	5 433	138	—	4	580	7 142			

**Erzeugung von Rohstahl (Blöcke und Flüssigstahl)**  
**Production d'acier brut (lingots et moulages)**  
**Produzione di acciaio grezzo (lingotti e getti)**  
**Produktie van ruwstaal (ruwe blokken en vloeibaar staal voor gietwerk)**  
**Production of crude steel (ingots and metal for casting)**

1 000 t

Ø M	Deutsch-land (B.R.)	France	Italia	Neder-land	Belgique België	Luxem-bourg	EWG-CEE EEG-EEC	United Kingdom	United States	SSSR
1958	2 189	1 219	537	120	501	282	4 848	1 656	6 593	4 577
1961	2 788	1 465	782	164	584	343	6 125	1 870	7 538	5 896
1962	2 714	1 436	813	174	613	334	6 084	1 735	7 598	6 359
1963	2 633	1 463	846	195	627	336	6 101	1 907	8 433	6 683
1963	IV	2 484	1 545	846	195	618	6 019	1 733	9 875	} 6 700
	V	2 695	1 588	914	207	635	6 381	2 195*	10 618	
	VI	2 446	1 470	857	207	604	5 910	1 704	9 602	
	VII	2 771	1 436	854	186	589	6 199	1 859*	7 975	} 6 667
	VIII	2 707	1 088	717	177	627	5 647	1 584	7 245	
	IX	2 589	1 507	850	212	628	6 122	1 942	7 300	
	X	2 870	1 622	894	210	696	6 640	2 521*	7 850	} 6 867
	XI	2 709	1 450	838	195	630	6 159	2 036	7 854	
	XII	2 578	1 528	808	211	662	6 120	1 892	8 100	
1964	I	3 012	1 631	843	226	705	6 772	2 231*	8 804	} 6 967
	II	2 933	1 561	834	213	681	6 579	2 094	8 767	
	III	2 984	1 651	821	219	722	6 773	2 142	9 702	
	IV	3 175	1 730	727	229	758	7 021	2 681*	9 761	} 7 000
	V	2 893	1 646	795	220	677	6 603	2 089	10 223	
	VI	3 134	1 731	758	209	745	6 966	2 074	9 414	
	VII	3 304	1 562	819	188	663	6 932	2 170*	9 341	
	VIII	3 242	1 185	610	208	659	6 269			
	IX	3 260	1 723	820	231	778	7 203			

**Erzeugung von Roheisen**  
**Production de fonte brute**  
**Produzione di ghisa grezza**  
**Produktie van ruwijzer**  
**Production of pig iron**

1 000 t

Ø M	Deutsch-land (B.R.)	France	Italia	Neder-land	Belgique België	Luxem-bourg	EWG-CEE EEG-EEC	United Kingdom	United States	SSSR
1958	1 645	996	176	76	460	273	3 626	1 098	4 367	3 300
1961	2 119	1 200	258	121	538	315	4 551	1 249	4 936	4 241
1962	2 021	1 163	299	131	564	299	4 476	1 159	5 012	4 605
1963	1 909	1 191	314	142	580	297	4 434	1 235	5 472	4 908
1963	IV	1 805	1 233	307	134	563	4 325	1 119	6 154	} 4 867
	V	1 958	1 295	333	140	583	4 614	1 404*	6 755	
	VI	1 801	1 226	337	147	570	4 373	1 108	6 313	
	VII	1 976	1 214	342	146	553	4 541	1 351*	5 471	} 4 967
	VIII	1 929	912	333	139	575	4 181	1 073	4 839	
	IX	1 883	1 217	302	161	584	4 449	1 187	4 743	
	X	2 050	1 298	315	154	627	4 752	1 594*	5 058	} 5 033
	XI	1 916	1 188	298	136	590	4 430	1 331	5 092	
	XII	1 888	1 259	309	162	622	4 542	1 263	5 395	
1964	I	2 079	1 305	307	165	646	4 820	1 456*	5 751	} 5 100
	II	2 072	1 236	289	164	631	4 698	1 306	5 672	
	III	2 175	1 348	265	174	681	4 977	1 349	6 314	
	IV	2 210	1 349	249	183	686	5 039	1 736*	6 366	} 5 100
	V	2 172	1 332	278	148	648	4 928	1 363	6 780	
	VI	2 281	1 355	261	134	697	5 089	1 357	6 456	
	VII	2 397	1 262	285	134	641	5 091	1 611*	6 402	
	VIII	2 395	1 003	305	162	617	4 829			
	IX	2 369	1 353	282	164	714	5 240			



**Erzeugung von Wollgarnen <sup>a)</sup>**  
**Production de filés de laine <sup>a)</sup>**  
**Produzione di filati di lana <sup>a)</sup>**  
**Produktie van wollen garens <sup>a)</sup>**  
**Production of woollen yarn <sup>a)</sup>**

1 000 t

TAB. 20

- a) Rein und gemischt mit Zellwolle oder synthetischen Fasern  
 b) Ab Januar 1964 einschl. Berlin (West)  
 c) Einschl. Absatz von Kammgarn  
 a) *Filets de laine pure et en mélange avec de la fibrane ou des fibres synthétiques*  
 b) *A partir de janvier 1964 y compris Berlin-Ouest*  
 c) *Y compris les ventes de laine peignée*  
 a) *Puri e misti a fibre artificiali o sintetiche*  
 b) *A partire da gennaio 1964 compreso Berlino-Ovest*  
 c) *Inclusa la fornitura di lana pettinata*  
 a) *Zuiver en gemengd met rayonvezels of synthetische vezels*  
 b) *Vanaf januari 1964 inclusief Berlijn (West)*  
 c) *Met inbegrip van de levering van kammgaren*  
 a) Pure or mixed with man-made fibres  
 b) From January 1964 incl. West Berlin  
 c) Incl. deliveries of worsted yarn

Ø M	Deutschland (B.R.) <sup>b)</sup>	France	Italia	Nederland	Belgique België	Luxembourg	EWG - CEE EEG - EEC	United Kingdom <sup>c)</sup>	United States
1958	8,9	11,2	11,3	1,8	3,2	—	36,4	18,7	24,5
1961	9,5	12,3	16,3	2,0	4,5	—	44,6	19,9	26,5
1962	9,5	12,1	17,0	2,0	4,9	—	45,5	19,6	27,9
1963	9,6	13,2	17,3	2,1	5,4	—	47,6	21,0	27,4
1963	III	10,1	13,6	16,9	2,2	5,3	—	48,1	28,1
	IV	9,8	14,1	17,2	2,1	5,2	—	48,4	32,7*
	V	10,2	14,9	18,0	2,3	5,6	—	51,0	27,6
1963	VI	8,5	14,1	16,8	1,9	5,2	—	46,5	26,6
	VII	9,7	18,6	19,6	2,0	3,9	83,0	19,2	26,7*
	VIII	8,6		13,0	2,2	5,4			26,6
1963	IX	9,9	14,5	17,8	2,2	5,7	—	50,1	25,4
	X	11,2	15,5	19,2	2,4	6,3	—	54,6	30,1*
	XI	9,9	13,6	18,0	2,2	5,4	—	49,1	23,8
1963	XII	8,1	13,0	16,6	2,1	5,7	—	45,5	23,1
	I	10,0	14,4	16,6	2,3	5,9	—	49,2	30,5*
	II	9,7	14,4	18,6	1,9	5,6	—	50,2	25,6
1964	III	9,8	14,4	18,5	2,1	5,5	—	50,3	24,9
	IV	11,1	15,0	19,8	2,2	5,9	—	54,0	29,7*
	V	8,7	13,0	16,7	2,0	4,9	—	45,3	24,9
1964	VI	10,2	14,2	15,0	2,0	5,5	—	46,9	25,4
	VII	9,9	16,1	16,1	1,7	—	—	—	—
	VIII	7,5							

TAB. 21

- a) Rein und gemischt mit Zellwolle oder synthetischen Fasern  
 b) Ab Januar 1964 einschl. Berlin (West)  
 c) Ohne Saarland  
 d) Ab Januar 1962 ohne Vigognegarne (monatlich ca. 1 000 t)  
 a) *Filets de coton pur et en mélange avec de la fibrane ou des fibres synthétiques*  
 b) *A partir de janvier 1964 y compris Berlin-Ouest*  
 c) *Sarre non comprise*  
 d) *Les filets de vigogne non compris à compter de janvier 1962 (env. 1 000 t par mois)*  
 a) *Puri e misti a fibre artificiali o sintetiche*  
 b) *A partire da gennaio 1964 compreso Berlino-Ovest*  
 c) *Non compresa la Saar*  
 d) *Filati di vigogna esclusi a decorrere dal gennaio 1962 (circa 1 000 t al mese)*  
 a) *Zuiver en gemengd met rayonvezels of synthetische vezels*  
 b) *Vanaf januari 1964 inclusief Berlijn (West)*  
 c) *Zonder Saarland*  
 d) *Vanaf januari 1962 zonder schlauchcopparens (ca 1 000 ton per maand)*  
 a) Pure and mixed with man-made fibres  
 b) From January 1964 incl. West Berlin  
 c) Excl. the Saar  
 d) From January 1962, excl. vicuna yarns (approx. 1 000 t per month)

**Erzeugung von Baumwollgarnen <sup>a)</sup>**  
**Production de filés de coton <sup>a)</sup>**  
**Produzione di filati di cotone <sup>a)</sup>**  
**Produktie van katoenen garens <sup>a)</sup>**  
**Production of cotton yarn <sup>a)</sup>**

1 000 t

Ø M	Deutschland (B.R.) <sup>b)</sup>	France <sup>d)</sup>	Italia	Nederland	Belgique België	Luxembourg	EWG - CEE EEG - EEC	United Kingdom	
1958	32,7 <sup>c)</sup>	25,7	16,6	5,7	7,6	—	88,3	29,6	
1961	33,6	26,2	19,9	6,4	9,4	—	95,5	26,0	
1962	31,9	23,7	20,8	6,0	8,9	—	91,3	23,1	
1963	31,1	23,8	21,0	6,1	9,1	—	91,1	23,3	
1963	III	33,2	25,2	21,2	6,2	9,3	—	95,1	22,7
	IV	31,6	25,6	21,5	6,1	11,4	—	96,2	20,4
	V	33,8	26,2	22,3	6,3	9,0	—	97,6	29,1*
1963	VI	27,3	24,2	19,8	5,1	8,6	—	85,0	19,1
	VII	29,9	31,7	22,9	5,1	8,2	147,7	21,3*	
	VIII	23,9		11,4	6,2	8,4			21,9
1963	IX	32,1	25,4	22,1	6,2	9,1	—	94,9	21,0
	X	36,6	28,4	24,5	6,9	9,4	—	105,8	29,4*
	XI	32,5	24,2	21,6	6,3	9,0	—	93,6	23,9
1964	XII	28,6	24,7	19,6	5,9	9,1	—	87,9	20,9
	I	34,7	27,1	20,0	6,5	9,5	—	97,8	28,8*
	II	32,3	25,6	22,4	6,3	9,5	—	96,1	23,8
1964	III	32,3	25,6	22,5	6,6	9,6	—	96,6	27,3
	IV	35,5	27,8	24,2	6,5	11,7	—	105,7	24,1
	V	28,1	23,6	20,3	5,9	8,2	—	86,1	23,8*
1964	VI	33,5	27,7	16,8	6,1	9,3	—	93,4	23,8
	VII	30,9	29,3	29,3	5,0	—	—	—	18,7
	VIII	19,9							

**Erzeugung von Rayon <sup>a)</sup>**  
**Production de rayonne <sup>a)</sup>**  
**Produzione di raion <sup>a)</sup>**  
**Produkție van rayon-garens <sup>a)</sup>**  
**Rayon production <sup>a)</sup>**

1 000 t

Ø M	Deutschland (B.R.) <sup>b)</sup>	France	Italia	Nederland	Belgique België	Luxembourg	EWG - CEE EEG - EEC	United Kingdom <sup>c)</sup>	United States
1958	5,41	4,69	5,13	2,63	0,86	—	18,72	7,24	24,0
1961	6,29	4,71	6,98	2,83	1,10	—	21,91	9,90	24,3
1962	6,48	4,83	7,32	2,70	1,08	—	22,41	11,00	27,4
1963	6,55	4,88	7,41	2,79	1,11	—	22,74	12,48	26,8
1963 III	7,09	5,13	7,61	2,69	1,08	—	23,60	12,27	25,9
IV	6,44	5,17	7,58	2,73	1,13	—	23,05	11,85	26,7
V	6,88	5,39	7,58	2,87	1,13	—	23,85	13,07	27,0
VI	5,59	5,15	7,31	2,50	1,13	—	21,68	12,54	25,3
VII	6,97	4,71	7,70	2,98	1,09	—	23,45	12,88	26,2
VIII	6,69	2,07	6,73	2,84	1,15	—	19,48	11,32	26,9
IX	6,34	5,07	7,08	2,81	1,13	—	22,43	12,31	27,0
X	7,09	5,53	7,86	3,27	1,22	—	24,97	14,05	28,8
XI	6,61	5,00	7,45	3,03	1,18	—	23,27	13,36	28,5
XII	6,09	5,12	7,38	2,66	1,07	—	22,32	13,64	28,5
1964 I	6,48	5,48	7,95	2,97	1,19	—	24,07	14,74	29,8
II	6,22	5,25	7,61	2,98	1,07	—	23,13	13,74	26,8
III	6,21	5,41	7,87	2,99	1,17	—	23,65	13,89	29,4
IV	6,79	5,41	8,13	3,24	1,31	—	24,88	14,11	28,5
V	5,78	5,14	8,02	2,85	1,14	—	22,93	14,63	28,4
VI	6,57	5,39	7,93	3,28	1,16	—	24,33	13,84	29,3
VII	6,95	4,70	7,85	3,20	0,98	—	23,68	14,19	
VIII	6,22	1,66		2,93					

TAB. 22

- a) Ohne Abfälle  
b) Ab Januar 1964 einschl. Berlin (West)  
c) Einschl. synthetische Fäden
- a) Déchets non compris  
b) A partir de Janvier 1964 y compris Berlin-Ouest  
c) Fils synthétiques compris
- a) Esclusi i cascami  
b) A partire de gennaio 1964 compreso Berlino-Ovest  
c) Compresi i fili sintetici
- a) Zonder afval  
b) Vanaf Januari 1964 inclusief Berlijn (West)  
c) Met inbegrip van synthetische garens
- a) Escl. waste  
b) From January 1964 incl. West Berlin  
c) Incl. man-made fibres

**Erzeugung von Zellwolle <sup>a)</sup>**  
**Production de fibranne <sup>a)</sup>**  
**Produzione di fiocco <sup>a)</sup>**  
**Produkție van rayonvezels <sup>a)</sup>**  
**Production of staple fibres <sup>a)</sup>**

1 000 t

Ø M	Deutschland (B.R.) <sup>b)</sup>	France	Italia	Nederland	Belgique België	Luxem- bourg	EWG-CEE EEG-EEC	United Kingdom <sup>c)</sup>	United States <sup>d)</sup>
1958	11,55	5,82	6,33	1,02	1,39	—	26,11	8,72	12,2
1961	12,92	5,61	7,46	1,24	1,71	—	28,94	11,55	15,1
1962	13,88	5,61	8,50	1,16	1,90	—	31,06	12,71	20,6
1963	15,55	6,96	9,26	1,41	1,90	—	35,08	14,70	21,9
1963 III	16,27	7,15	9,02	1,28	1,72	—	35,44	15,15	20,7
IV	15,37	7,46	9,17	1,34	1,98	—	35,32	14,28	21,1
V	16,42	7,87	9,63	1,53	2,05	—	37,50	15,06	22,2
VI	15,05	7,47	8,31	1,19	1,91	—	33,93	13,96	20,7
VII	13,36	4,53	8,89	1,25	1,40	—	29,43	14,48	22,2
VIII	14,61	4,84	9,68	1,30	1,99	—	32,42	12,19	22,0
IX	15,91	7,92	9,44	1,10	2,01	—	36,38	14,58	22,1
X	16,91	8,01	9,90	2,16	2,04	—	39,02	15,94	23,9
XI	16,76	7,53	9,94	1,31	1,99	—	37,53	15,87	21,5
XII	16,75	7,86	9,72	1,41	2,04	—	37,78	16,80	23,9
1964 I	18,50	7,87	10,52	1,44	2,19	—	40,52	16,87	25,7
II	18,00	7,44	9,50	1,40	2,16	—	38,50	15,84	22,9
III	18,44	8,25	10,39	1,59	2,28	—	40,95	17,14	25,0
IV	18,08	7,83	10,36	1,41	1,97	—	39,65	16,24	23,9
V	18,05	8,29	10,58	1,29	2,17	—	40,38	16,85	20,0
VI	18,62	8,43	10,53	1,64	2,12	—	41,34	16,50	20,3
VII	15,82	6,73	10,90	1,65	0,97	—	36,07	16,27	
VIII	16,60	3,52		1,50					

TAB. 23

- a) Ohne Abfälle  
b) Ab Januar 1964 einschl. Berlin (West)  
c) Einschl. synthetische Fasern  
d) Ohne Azetat-Fasern
- a) Déchets non compris  
b) A partir de Janvier 1964 y compris Berlin-Ouest  
c) Fibres synthétiques comprises  
d) Fibranne d'acétate non comprise
- a) Esclusi i cascami  
b) A partire da gennaio 1964 compreso Berlino-Ovest  
c) Compresse le fibre sintetiche  
d) Escluse le fibre all'acetato
- a) Zonder afval  
b) Vanaf Januari 1964 inclusief Berlijn (West)  
c) Met inbegrip van synthetische vezels  
d) Zonder acetaatvezels
- a) Excl. waste  
b) From January 1964 incl. West Berlin  
c) Incl. man-made fibres  
d) Excl. acetate fibres

**Erzeugung von Schwefelsäure  
Production d'acide sulfurique  
Produzione di acido solforico  
Produktie van zwavelzuur  
Production of sulphuric acid**

24

1 000 t H<sub>2</sub>SO<sub>4</sub>

Ø M		Deutschland (B.R.) a)	France	Italia	Nederland	Belgique België	Luxembour- bourg	EWG-CEE EEG-EEC	United Kingdom	United States	SSSR	
a) Ab Januar 1964 einschl. Berlin (West)		1958	243,1	148,8	169,2	63,4	90,6	—	715,1	189,8	1 205,8	400
a) A partir de janvier 1964 y compris Berlin-Ouest		1961	258,6	179,2	203,8	68,9	112,5	—	823,0	225,3	1 349,7	477
		1962	258,4	184,5	213,3	68,2	102,7	—	827,1	231,2	1 489,4	511
a) A partire da gennaio 1964 compreso Berlino-Ovest		1963	275,9	194,2	226,0	61,7	103,0	—	860,8	243,9	1 582,8	574
a) Vanaf januari 1964 inclusief Berlijn (West)		1963 III	274,2	181,2	244,0	57,0	98,9	—	855	256,4	1 597,9	
		IV	266,5	187,3	231,4	57,3	97,3	—	840	240,2	1 603,7	} 567
		V	277,6	199,7	231,3	62,8	108,9	—	880	231,9	1 694,3	
a) From January 1964 incl. West Berlin		VI	277,0	193,9	214,1	57,3	102,1	—	844	245,5	1 514,0	
		VII	286,5	187,6	222,7	61,0	108,2	—	866	245,1	1 448,8	} 533
		VIII	287,1	171,7	227,2	66,1	111,2	—	863	222,9	1 530,7	
		IX	269,0	193,4	229,6	59,9	108,6	—	861	226,5	1 507,9	
		X	290,2	215,2	227,4	68,6	109,0	—	910	272,7	1 666,2	} 629
		XI	280,0	206,9	230,8	65,5	109,7	—	893	247,1	1 622,4	
		XII	294,1	216,7	230,6	70,8	117,0	—	929	270,2	1 681,1	
		1964 I	297,5	212,0	233,4	86,7	104,5	—	934	260,5	1 695,0	} 630
		II	277,4	205,8	199,2	78,4	78,9	—	840	242,1	1 681,6	
		III	305,6	220,7	222,3	84,4	82,6	—	916	274,3	1 799,4	
		IV	287,0	221,2	228,2	76,2	106,4	—	919	254,8	1 829,1	} 622
		V	297,2	234,9	232,1	78,7	—	—	—	260,2	1 797,0	
		VI	292,7	219,2	222,7	72	—	—	—	273,5	1 686,5	
		VII	299,1	201,5	224,3	85	—	—	—	263,1	—	
		VIII	303,5	183,0	—	—	—	—	—	—	—	

**Erzeugung von Ätznatron und Natronlauge  
Production de soude caustique  
Produzione di soda caustica  
Produktie van natriumhydroxyde  
Production of caustic soda**

25

1 000 t NaOH

Ø M		Deutschland (B.R.) a)	France	Italia	Nederland	Belgique België	Luxembourg	EWG-CEE EEG-EEC	United States	SSSR
1958		53,0	41,2	22,9	[5,8]	(2,7)	—	[126]	306,5	54,4
1961		67,6	49,6	44,0	[9,1]	(4,2)	—	[175]	371,5	74,8
1962		75,0	49,0	43,3	[10,4]	(4,1)	—	[182]	411,5	80,1
1963		87,4	53,4	47,2	.	.	—	.	430,6	87,4
1963 III		89,4	42,6	44,5	.	.	—	.	433,7	
		IV	87,7	49,3	.	.	—	.	420,0	} 85,7
		V	86,4	57,7	.	.	—	.	430,5	
		VI	88,0	55,5	.	.	—	.	429,6	
		VII	90,3	55,7	48,6	.	—	.	432,5	} 87,7
		VIII	87,8	53,5	45,5	.	—	.	449,5	
		IX	87,3	56,8	49,5	.	—	.	428,6	
		X	90,1	56,8	49,1	.	—	.	451,6	} 92,7
		XI	90,0	59,0	49,9	.	—	.	442,6	
		XII	91,4	63,1	53,3	.	—	.	451,1	
1964 I		93,3	62,5	56,5	.	.	—	.	444,7	} 92,3
		II	88,7	57,9	37,8	.	—	.	439,3	
		III	91,6	63,2	50,5	.	—	.	466,6	
		IV	90,2	64,7	53,0	.	—	.	460,2	} 93,3
		V	94,6	63,8	56,0	.	—	.	484,8	
		VI	90,6	56,2	54,0	.	—	.	456,9	
		VII	94,0	59,8	59,4	.	—	.	—	
		VIII	95,1	58,5	—	—	—	—	—	

**Erzeugung von Syntheseammoniak (Stickstoffgehalt)**  
**Production d'ammoniaque (azote contenu)**  
**Produzione di ammoniaca (azoto contenuto)**  
**Produktie van ammoniak (stikstofgehalte)**  
**Production of synthetic ammonia (nitrogen content)**

1 000 t N

Ø M	Deutschland (B.R.) a)	France	Italia	Nederland	Belgique België	Luxembourg	EWG - CEE EEG - EEC	United States
1958	93,4	49,4	41,8	29,0	22,9	—	236,5	238,4
1961	106,4	71,9	63,2	(34,1)	23,0	—	299,5	324,0
1962	111,0	77,0	67,9	(34,1)	23,4	—	314,3	359,6
1963	117,4	78,0	70,7	.	26,2	—	.	413,5
1963 III	118,1	28,9	72,6	.	26,0	—	.	426,6
IV	119,4	71,0	70,9	.	26,8	—	.	428,6
V	123,5	91,4	68,7	.	26,9	—	.	446,5
VI	115,4	86,5	71,4	.	21,7	—	.	419,9
VII	119,5	80,8	70,7	.	26,6	—	.	401,2
VIII	120,9	82,9	73,4	.	27,9	—	.	394,5
IX	119,4	83,3	68,7	.	24,3	—	.	394,5
X	122,9	83,7	71,9	.	29,6	—	.	409,5
XI	122,3	87,6	72,4	.	29,5	—	.	438,2
XII	123,8	90,4	74,6	.	27,6	—	.	453,6
1964 I	125,3	94,9	73,1	.	31,4	—	.	459,0
II	122,6	87,8	59,7	.	14,0	—	.	435,9
III	132,0	98,9	74,8	.	30,5	—	.	485,9
IV	132,4	98,3	71,7	.	32,1	—	.	475,4
V	132,5	103,3	68,0	.	32,9	—	.	492,5
VI	124,9	95,2	73,3	.	30,6	—	.	475,4
VII	128,1	94,8	74,2	.	30,4	—	.	
VIII	128,4	90,5						

TAB. 24, 25

a) Ab Januar 1964 einschl. Berlin (West)

a) A partir de Janvier 1964 y compris Berlin-Ouest

a) A partire da gennaio 1964 compreso Berlino-Ovest

a) Vanaf januari 1964 inclusief Berlijn (West)

a) From January 1964 incl. West-Berlin

**Erzeugung von Stickstoffdüngemitteln (Stickstoffgehalt)**  
**Production d'engrais azotés (azote contenu)**  
**Produzione di concimi azotati (azoto contenuto)**  
**Produktie van stikstofhoudende kunstmest (stikstofgehalte)**  
**Production of nitrogenous fertilizers (nitrogen content)**

1 000 t N

Ø M	Deutschland (B.R.) a)	France	Italia	Nederland	Belgique België	Luxembourg	EWG - CEE EEG - EEC	United Kingdom
1958	89,8	42,7	39,6	32,2	22,1	—	226,4	28,5
1961	95,2	61,0	56,0	34,2	21,7	—	268,1	38,6
1962	97,8	66,3	59,4	34,7	21,2	—	279,3	39,2
1963	101,7	67,4	62,5	35,1	22,4	—	289,1	
1963 III	100,7	27,0	61,3	34,8	23,0	—	246,8	47,8
IV	95,7	56,9	60,2	34,6	22,3	—	269,7	46,3
V	105,5	78,0	58,7	31,7	23,4	—	297,3	47,1
VI	103,7	72,6	63,3	35,2	21,3	—	296,1	43,9
VII	103,6	71,6	63,4	35,5	22,6	—	296,7	41,6
VIII	108,8	75,9	64,0	35,7	24,3	—	308,7	44,5
IX	104,8	73,6	62,5	34,7	20,5	—	296,1	37,9
X	106,7	71,7	69,6	38,4	24,5	—	310,9	49,4
XI	105,1	76,8	65,2	34,0	21,4	—	302,5	47,3
XII	107,6	79,4	69,7	40,3	24,4	—	321,4	48,2
1964 I	105,8	85,3	66,9	40,1	17,5	—	315,6	49,2
II	102,0	78,2	52,5	32,5	10,9	—	276,1	49,3
III	107,7	85,2	64,8	38,0	24,3	—	320,0	52,5
IV	102,7	82,9	61,9	37,7	24,5	—	309,7	45,0
V	108,5	91,4	58,6	41,0	25,6	—	325,1	48,1
VI	105,1	83,8	66,0		22,8	—		46,6
VII	106,8	79,6	67,9		23,1	—		
VIII	104,1							

**Erzeugung von Superphosphaten**  
**Production de superphosphate**  
**Produzione di superfosfati**  
**Produktie van superfosfaat**  
**Production of superphosphates**

1 000 t P<sub>2</sub>O<sub>5</sub>

TAB. 28, 29

- a) Ab Januar 1964 einschl. Berlin (West)  
 b) Einschl. der zur Erzeugung von Komplexdüngemitteln bestimmten Mengen  
 c) 1958/59, 1960/61, 1961/62 und 1962/63  
 d) Die Monatszahlen enthalten auch die anderen Phosphatdüngemittel
- a) A partir de janvier 1964 y compris Berlin-Ouest  
 b) Y compris les quantités réemployées pour la production d'engrais complexes  
 c) 1958/59, 1960/61, 1961/62 et 1962/63  
 d) Les chiffres mensuels comprennent aussi les autres engrais phosphatés
- a) A partire de gennaio 1964 compreso Berlino-Ovest  
 b) Compreso le quantità riutilizzate per la produzione di fertilizzanti complessi  
 c) 1958/59, 1960/61, 1961/62 e 1962/63  
 d) I dati mensili comprendono anche gli altri fertilizzanti fosfatici
- a) Vanaf januari 1964 inclusief Berlijn (West)  
 b) Met inbegrip van de voor de produktie van samengestelde meststoffen opnieuw gebruikte hoeveelheden  
 c) 1958/59, 1960/61, 1961/62 en 1962/63  
 d) De maandcijfers omvatten tevens de overige fosfaatmeststoffen
- a) From January 1964 incl. West Berlin  
 b) Incl. amounts used in production of compound fertilizers  
 c) 1958/59, 1960/61, 1961/62 and 1962/63  
 d) The monthly figures include the other phosphate fertilizers

Ø M	Deutschland (B.R.) a)	France	Italia b)	Nederland	Belgique België	Luxembourg	EWG - CEE EEG - EEC	United Kingdom	United States d)
1958	6,4	22,8	28,6	9,5 c)	3,6 c)	—	70,9	12,9	183,2
1961	4,4	27,2	25,4	14,4 c)	5,4 c)	—	76,8	11,1	207,7
1962	4,3	30,1	23,4	10,9 c)	6,7 c)	—	74,4	10,4	210,5
1963	4,5	31,3	24,4	9,1 c)	6,9 c)	—	76,2		235,0
1963 III	5,0	32,4	23,5	.	.	—	.	8,9	245,9
IV	4,0	29,9	24,1	.	.	—	.	10,7	271,2
V	4,5	31,0	24,3	.	.	—	.	12,1	263,1
VI	3,7	31,1	22,6	.	.	—	.	6,5	210,5
VII	4,7	31,8	24,2	.	.	—	.	7,5	180,5
VIII	4,7	33,1	24,5	.	.	—	.	6,5	215,0
IX	4,9	30,4	24,4	.	.	—	.	6,9	215,0
X	4,3	33,9	27,8	.	.	—	.	9,7	255,8
XI	4,3	30,0	26,3	.	.	—	.	9,1	244,9
XII	4,8	31,1	25,0	.	.	—	.	7,8	261,3
1964 I	6,5	31,5	25,1	.	.	—	.	9,0	275,8
II	5,1	30,4	20,7	.	.	—	.	8,2	296,7
III	7,4	32,5	24,4	.	.	—	.	10,3	304,8
IV	6,3	35,2	23,3	.	.	—	.	11,2	305,7
V	6,9	35,9	20,5	.	.	—	.	8,4	278,5
VI	5,2	42,0	19,4	.	.	—	.	7,1	247,7
VII	5,2		20,7	.	.	—	.		
VIII	3,5			.	.	—	.		

**Erzeugung von Aluminium (Neumetall)**  
**Production d'aluminium (métal neuf)**  
**Produzione di alluminio (metallo nuovo)**  
**Produktie van aluminium (nieuw metaal)**  
**Production of aluminium (primary metal)**

1 000 t

Ø M	Deutschland (B.R.) a)	France	Italia	Nederland	Belgique België	Luxembourg	EWG - CEE EEG - EEC	United Kingdom	United States
1958	11,4	14,1	5,3	—	—	—	30,8	2,2	118,4
1961	14,4	23,3	6,9	—	—	—	44,6	2,7	144,0
1962	14,8	24,5	6,8	—	—	—	46,1	2,9	160,1
1963	17,4	24,9	7,6	—	—	—	49,9	2,6	174,8
1963 III	15,9	24,0	6,4	—	—	—	46,3	1,9	164,7
IV	17,8	23,5	7,0	—	—	—	48,3	1,9	164,5
V	18,7	24,9	8,3	—	—	—	51,9	2,1	175,0
VI	18,1	24,5	8,1	—	—	—	50,7	2,4	174,6
VII	18,9	25,3	8,3	—	—	—	52,5	2,7	182,7
VIII	19,0	25,7	8,2	—	—	—	52,9	2,6	184,2
IX	18,2	25,5	7,9	—	—	—	51,6	2,5	179,1
X	18,4	26,0	8,1	—	—	—	52,5	2,8	186,1
XI	16,8	24,8	7,4	—	—	—	49,0	3,1	182,4
XII	16,0	27,0	8,2	—	—	—	51,2	3,0	189,7
1964 I	16,3	26,6	8,3	—	—	—	51,2	3,2	192,3
II	15,2	24,8	7,7	—	—	—	47,7	3,0	181,6
III	16,3	25,8	9,1	—	—	—	51,2	2,7	194,3
IV	18,1	25,0	9,1	—	—	—	52,2	2,2	189,0
V	19,6	26,5	9,2	—	—	—	55,3	1,8	194,7
VI	18,8	25,7	9,3	—	—	—	53,8	2,1	184,8
VII	19,5	26,5	10,7	—	—	—	56,7		
VIII	19,7	27,1		—	—	—			

**Erzeugung von Zement  
Production de ciment  
Produzione di cemento  
Produktie van cement  
Production of cement**

1 000 t

Ø M	Deutschland (B.R.) a)	France b)	Italia b)	Nederland	Belgique België	Luxembourg	EWG-CEE EEG-EEC	United Kingdom	United States c)	SSSR
1958	1 644	1 136	1 050	114	338	16	4 298	988	4 425	2 776
1961	2 262	1 307	1 503	159	396	19	5 646	1 198	4 596	4 242
1962	2 383	1 404	1 680	168	399		(6 050)	1 188	4 780	4 775
1963	2 435	1 505	1 841	173	392		(6 365)	1 171	5 021	5 080
1963 III	1 833	1 423	1 841	147	315	.	(5 580)	1 230*	3 671	
IV	2 966	1 711	1 917	202	464	.	(7 280)	1 199	5 000	} 5 130
V	3 403	1 821	2 114	243	525	.	(8 125)	1 318	5 883	
VI	2 968	1 775	2 044	212	504	.	(7 520)	1 636*	5 968	
VII	3 381	1 845	2 210	182	473	.	(8 110)	1 262	6 277	} 5 130
VIII	3 244	1 710	2 138	215	475	.	(7 800)	1 436*	6 387	
IX	3 195	1 741	2 071	240	494	.	(7 760)	1 269	5 915	
X	3 268	1 806	2 161	246	510	.	(8 010)	1 288	6 246	} 5 100
XI	2 917	1 571	1 947	222	445	.	(7 120)	1 500*	5 181	
XII	1 328	1 333	1 581	121	315	.	(4 700)	1 089	4 092	
1964 I	1 063	1 185	1 438	160	291	.	(4 160)	987	3 229	} 5 033
II	1 713	1 516	1 744	214	405	.	(5 610)	1 169	3 365	
III	2 199	1 814	1 958	222	457	.	(6 670)	1 526*	4 212	
IV	3 377	1 927	2 074	268	529	.	(8 200)	1 630*	5 030	} 5 400
V	3 249	1 973	2 238	262	559	.	(8 300)	1 379	5 870	
VI	3 419	1 992	2 081	275	520	.	(8 310)	1 385	6 171	
VII	3 689	1 986	2 202	196	516	.	(8 610)	1 716		}
VIII	3 363	(1 790)		264	503	.		1 297		

TAB. 30

- a) Einschl. zementähnliche Bindemittel. Ab Januar 1964 einschl. Berlin (West)  
b) Einschl. Wasserbindemittel  
c) Nur Portlandcement
- a) Y compris certains autres liants. A partir de Janvier 1964 y compris Berlin-Ouest  
b) Y compris des liants hydrauliques  
c) Ciment de Portland uniquement
- a) Compresi alcuni agglomerati. A partire da gennaio 1964 compreso Berlino-Ovest  
b) Compresi gli agglomerati idraulici  
c) Soltanto cemento Portland
- a) Met inbegrip van op cement gelijkende bindmiddelen. Vanaf Januari 1964 inclusief Berlijn (West)  
b) Met inbegrip van waterbindmiddelen  
c) Uitsluitend Portlandcement
- a) Incl. binding agents similar to cement. From January 1964 incl. West Berlin  
b) Incl. binding agents based on the use of water  
c) Portland cement only

**Erzeugung von Mauerziegeln  
Production de briques de construction  
Produzione di mattoni  
Produktie van metselstenen  
Production of bricks**

Mio

Ø M	Deutschland (B.R.) a)	France	Italia	Nederland	Belgique België	Luxembourg	EWG - CEE EEG - EEC	United Kingdom b)
1958	456,7	166,7	256,0	126,4	171,4		1 171	536
1961	526,0	178,3	332,7	131,5	177,3		1 346	618
1962	527,3	194,0	351,2	131,8	171,4		1 376	607
1963	494,5	213,0	372,0	132,5	157,3		1 369	595
1963 III	334,6	192,2	231,9	118,9	87,3		965	572
IV	487,5	199,0	347,1	117,1	131,0		1 282	564
V	621,6	209,9	449,7	134,0	187,4		1 603	650
VI	578,5	217,2	490,4	126,1	190,0		1 602	582
VII	678,6	226,1	549,0	135,0	200,2		1 789	608
VIII	644,5	219,2	530,2	133,4	197,2		1 725	577
IX	612,1	229,7	478,7	134,5	195,6		1 651	630
X	637,1	240,7	441,3	154,6	213,2		1 687	694
XI	565,4	230,7	354,5	144,1	169,2		1 464	635
XII	425,2	229,4	269,6	144,6	139,7		1 209	602
1964 I	278,4	235,9	229	152,9	116,4		1 013	655
II	277,2	236,5	235	138,0	101,3		988	613
III	394,8	239,6	282	138,8	101,0		1 156	624
IV	556,0	245,9	390	135,8	142,0		1 468	682
V	540,0	240,1	468	132,6	174,1		1 555	642
VI	613,0	260,1	496	145,9	201,5		1 717	704
VII	655,6	260,5		140,4				668
VIII	611,7	254,0		143,5				605

TAB. 31

- a) Ab Januar 1964 einschl. Berlin (West)  
b) Ohne Nordirland
- a) A partir de Janvier 1964 y compris Berlin-Ouest  
b) Irlande du Nord non comprise
- a) A partire da gennaio 1964 compreso Berlino-Ovest  
b) Esclusa l'Irlanda Settentrionale
- a) Vanaf Januari 1964 inclusief Berlijn (West)  
b) Zonder Noord-Ierland
- a) From January 1964 incl. West Berlin  
b) Excl. Northern Ireland

**Erzeugung von Personen- und Kombinationskraftwagen**  
**Production de voitures particulières et commerciales**  
**Produzione di automobili per uso privato e commerciale**  
**Produktie van personen- en combinatieauto's**  
**Motor-vehicle production (passenger vehicles)**

32

**TAB. 32**

- a) Ab Januar 1964 einschl Berlin (West)  
 b) Absatz der Fabriken  
 a) A partir de janvier 1964 y compris Berlin-Ouest  
 b) Ventes des usines  
 a) A partire da gennaio 1964 compreso Berlino-Ovest  
 b) Vendite effettuate dalle fabbriche  
 a) Vanaf Januari 1964 inclusief Berlijn (West)  
 b) Afzet van de fabrieken  
 a) From January 1964 incl. West Berlin  
 b) Factory sales

Ø M	Deutschland (B.R.) a)	France	Italia	Nederland	Belgique België	Luxembourg	EWG-CEE EEG-EEC	United Kingdom	United States b)	SSSR
1958	108 905	80 750	30 781	—	—	—	220 436	87 629	354 818	10 183
1961	158 665	88 633	57 806	1 121	—	—	306 225	83 664	461 900	12 417
1962	175 764	111 694	73 151	1 964	—	—	362 573	104 119	577 800	13 825
1963	201 176	126 736	92 108	1 414	—	—	421 429	133 995	636 500	
1963 III	221 408	130 005	89 590	1 200	—	—	442 200	155 118*	654 100	
IV	214 138	137 224	91 753	1 149	—	—	444 264	120 917	689 200	
V	224 225	144 214	102 733	1 273	—	—	472 432	134 902	711 800	
VI	197 018	132 463	95 249	1 148	—	—	425 841	165 077*	687 500	
VII	175 372	126 821	115 272	1 346	—	—	418 811	94 101	660 900	
VIII	168 943	34 518	39 329	1 291	—	—	244 081	103 664	167 800	
IX	217 029	133 711	105 762	631	—	—	457 133	168 464*	481 800	
X	239 882	152 823	112 815	2 984	—	—	508 504	140 937	804 000	
XI	221 983	127 237	88 726	1 809	—	—	439 755	143 566	748 500	
XII	174 932	136 040	90 127	1 671	—	—	402 770	154 108*	754 000	
1964 I	236 362	146 118	100 601	1 985	—	—	485 066	185 349	726 200	
II	227 528	131 846	102 639	2 288	—	—	464 301	154 415	681 100	
III	224 821	134 433	97 648	2 461	—	—	459 363	178 369*	718 000	
IV	242 606	142 778	98 074	2 411	—	—	485 869	163 875	786 400	
V	200 898	116 235	86 048	2 133	—	—	405 314	153 209	735 000	
VI	241 495	138 890	86 450	2 529	—	—	469 364	200 674*	740 600	
VII	168 901	115 913	99 328	2 578	—	—	386 720	88 678		
VIII	166 242		25 934	2 244	—	—	194 420	122 609		

**Erzeugung von Nutzfahrzeugen a)**  
**Production de véhicules utilitaires a)**  
**Produzione di autoveicoli utilitari a)**  
**Produktie van bedrijfsauto's a)**  
**Production of commercial vehicles a)**

33

**TAB. 33**

- a) Einschl. Spezialfahrzeuge, ohne Straßenzugmaschinen  
 b) Ab Januar 1964 einschl. Berlin (West)  
 c) Absatz der Fabriken  
 a) Y compris les véhicules spéciaux, tracteurs routiers exclus  
 b) A partir de janvier 1964 y compris Berlin-Ouest  
 c) Ventes des usines  
 a) Compresi i veicoli speciali, esclusi i trattori stradali  
 b) A partire da gennaio 1964 compreso Berlino-Ovest  
 c) Vendite effettuate dalle fabbriche  
 a) Met inbegrip van speciale voertuigen, zonder trekauto's  
 b) Vanaf Januari 1964 inclusief Berlijn (West)  
 c) Afzet van de fabrieken  
 a) Incl. special vehicles, excl. road tractors  
 b) From January 1964 incl. West Berlin  
 c) Factory sales

Ø M	Deutschland (B.R.) b)	France	Italia	Nederland	Belgique België	Luxembourg	EWG-CEE EEG-EEC	United Kingdom	United States c)	SSSR
1958	15 650	13 011	2 865	116	—	—	31 642	26 071	73 108	32 408
1961	20 277	14 789	5 479	429	—	—	40 974	38 347	94 500	33 867
1962	20 212	16 049	5 746	417	—	—	42 424	35 425	103 300	34 300
1963	20 656	17 695	6 274	449	—	—	45 076	33 648	121 900	
1963 III	21 916	17 982	6 506	446	—	—	46 850	39 326*	128 500	
IV	21 103	17 874	6 445	528	—	—	45 950	28 315	128 800	
V	20 531	18 676	7 487	375	—	—	47 069	32 354	128 300	
VI	18 445	17 890	7 123	386	—	—	43 844	40 527*	166 600	
VII	16 482	20 596	7 799	431	—	—	45 308	25 557	129 100	
VIII	19 209	1 400	2 668	500	—	—	23 777	23 550	83 600	
IX	22 841	19 484	7 480	287	—	—	50 092	43 504*	117 000	
X	23 962	21 674	6 390	797	—	—	52 823	33 990	141 700	
XI	22 524	18 358	5 230	407	—	—	46 528	35 269	124 700	
XII	17 784	20 352	5 558	444	—	—	44 138	38 299*	127 800	
1964 I	23 037	21 829	6 210	309	—	—	51 385	46 559	133 500	
II	22 267	19 816	5 829	419	—	—	48 331	35 742	133 100	
III	22 766	20 414	6 128	544	—	—	49 852	41 333*	142 500	
IV	25 178	21 781	6 362	465	—	—	53 786	36 591	153 500	
V	19 946	17 481	4 726	390	—	—	42 543	36 459	140 700	
VI	22 706	20 749	4 971	464	—	—	48 890	48 273*	152 500	
VII	16 335	18 633	6 139	596	—	—	41 703	21 421		
VIII	17 702			439	—	—		31 377		

**Erzeugung von Zigaretten  
Production de cigarettes  
Produzione di sigarette  
Produktie van sigaretten  
Production of cigarettes**

Mrd

Ø M	Deutschland (B.R.) a)	France	Italia	Nederland	Belgique België	Luxembourg	EWG - CEE EEG - EEC b)	United States	SSSR	
1958	4,73	3,84	3,82	0,98	0,91	.	14,28	39,17	19,30	
1961	4,65	3,94	4,45	1,06	0,96	(0,2)	15,06	43,97	20,65	
1962	4,87	4,19	4,66	1,20	1,03	(0,2)	15,95	44,63	19,14	
1963	5,10	4,27	4,68	1,21	1,12	(0,2)	16,38	.	.	
1963	IV	4,86	5,12	4,48	1,13	1,06	16,65	45,75	.	
	V	5,34	4,97	4,82	1,33	1,27	17,73	52,36	.	
	VI	4,59	4,32	4,44	1,23	1,13	15,71	44,83	.	
	VII	5,68	4,31	5,03	1,35	1,22	17,59	45,76	.	
	VIII	5,36	0,45	4,67	1,03	1,12	12,63	50,87	.	
	IX	5,18	4,35	5,30	1,26	1,23	17,32	45,57	.	
	X	5,86	5,01	5,73	1,30	1,27	19,17	50,48	.	
	XI	5,33	4,18	4,75	1,34	1,07	16,67	44,83	.	
	XII	4,47	4,41	4,49	1,16	1,13	15,66	40,04	.	
	1964	I	7,91	4,86	4,93	1,23	1,15	20,08	44,32	.
		II	7,08	4,33	4,75	0,55	0,89	17,60	32,40	.
		III	6,87	4,25	4,45	1,12	1,06	17,75	41,07	.
IV		7,98	4,91	4,92	1,15	1,34	20,30	46,83	.	
V		6,79	4,00	4,56	0,95	1,00	17,30	44,84	.	
VI		8,09	4,72	4,80	.	1,41	.	.	.	
VII		8,89	4,15	5,58	.	1,24	.	.	.	
VIII		7,98		4,74	.	.	.	.	.	
IX		.	4,50	.	.	.	.	.	.	

TAB. 34

a) Ab Januar 1964 einschl. Berlin (West)

b) Ohne Luxemburg

a) A partir de janvier 1964 y compris Berlin-Ouest

b) Luxembourg non compris

a) A partire da gennaio 1964 compreso Berlino-Ovest

b) Escluso il Lussemburgo

a) Vanaf januari 1964 inclusief Berlin (West)

b) Zonder Luxemburg

a) From January 1964 incl. West Berlin

b) Excl. Luxembourg

**Erzeugung von Bier  
Production de bière  
Produzione di birra  
Produktie van bier  
Production of beer**

1 000 hl

Ø M	Deutschland (B.R.) a) b)	France	Italia	Nederland a)	Belgique België	Luxembourg	EWG-CEE EEG-EEC	United Kingdom	United States	SSSR	
1958	3 855	1 464	165	245	846	36	6 611	3 289	12 143	659	
1961	4 709	1 513	254	316	876	32	7 700	3 780	12 962	2 223	
1962	5 024	1 507	315	330	[866]	37	[8 079]	3 813	13 207	2 350	
1963	5 358	1 487	307	368	.	.	.	3 862	.	.	
1963	III	4 682	1 526	336	293	.	.	3 682	13 273	.	
	IV	5 849	1 723	349	373	.	.	3 911	14 958	.	
	V	6 033	1 948	551	431	.	.	4 402	16 055	.	
	VI	5 744	1 945	415	427	.	.	4 059	15 826	.	
	VII	6 979	2 070	727	499	.	.	4 664	17 724	.	
	VIII	6 044	1 873	631	425	.	.	4 255	15 351	.	
	IX	5 448	1 119	141	347	.	.	3 650	12 143	.	
	X	5 384	1 170	51	363	.	.	4 124	12 978	.	
	XI	4 777	1 064	32	326	.	.	3 993	11 210	.	
	XII	5 272	1 128	62	408	.	.	3 764	11 963	.	
	1964	I	4 740	1 310	144	276	.	.	3 273	12 487	.
		II	4 749	1 342	264	309	.	.	3 470	12 274	.
III		5 385	1 606	388	337	.	.	3 830	14 647	.	
IV		6 289	1 854	466	418	.	.	4 091	15 760	.	
V		6 241	1 879	516	472	.	.	4 140	15 187	.	
VI		7 127	2 309	.	509	.	.	4 288	10 801	.	
VII		7 716	2 389	.	585	.	.	4 942	.	.	
VIII		6 516	.	.	465	.	.	.	.	.	

TAB. 35

a) Ausstoß

b) Ab Januar 1964 einschl. Berlin (West)

a) Livraisons

b) A partir de janvier 1964 y compris Berlin-Ouest

a) Forniture

b) A partire da gennaio 1964 compreso Berlino-Ovest

a) Afleveringen

b) Vanaf januari 1964 inclusief Berlin (West)

a) Deliveries

b) From January 1964 incl. West Berlin



**Wohnungsbau: genehmigte Wohnungen**  
**Construction de logements: logements autorisés**  
**Costruzione di alloggi: abitazioni progettate**  
**Woningen, waarvoor bouwvergunning is verleend**  
**Housing construction: dwellings licensed**

36

**TAB. 36, 37**

- a) Ab Januar 1964 einschl. Berlin (West)  
 b) In Italien: Provinzhauptstädte und Gemeinden mit mehr als 20 000 Einwohnern  
 c) Wohngebäude  
 d) Schätzung für Belgien und Luxemburg  
 e) Unvollständige Reihe
- a) A partir de Janvier 1964 y compris Berlin-Ouest  
 b) En Italie: Chefs-lieux de province et communes de plus de 20 000 habitants  
 c) Immeubles d'habitation  
 d) Estimation pour la Belgique et le Luxembourg  
 e) Série incomplète
- a) A partire da gennaio 1964 compreso Berlino-Ovest  
 b) In Italia: Capoluoghi di provincia e comuni di oltre 20 000 abitanti  
 c) Case d'abitazione  
 d) Stima per il Belgio e il Lussemburgo  
 e) Cifre parziali
- a) Vanaf Januari 1964 inclusief Berlin (West)  
 b) In Italië: Provinciale hoofdsteden en gemeenten met meer dan 20 000 inwoners  
 c) Woongebouwen  
 d) Schatting voor België en Luxemburg  
 e) Onvolledige serie

Ø M	Deutschland (B.R.) a)	France	Italia b)	Nederland	Belgique België c)	Luxembourg c)	EWG - CEE EEG - CEE b) d)
1958	47 308	28 782	19 643	6 480	2 694	41	105 900
1961	52 417	31 715	23 794	8 427	3 713	38	121 450
1962	52 220	35 597	26 250	6 810	3 251	35	125 600
1963	46 502	43 765	32 625	7 502	3 052	31	[134 800]
1963 III	42 257	38 651	34 663	6 727	3 717	48	[127 700]
IV	47 558	34 832	32 878	4 217	3 435	41	[124 600]
V	50 265	39 771	37 941	5 085	3 280	28	[137 900]
VI	47 813	45 999	33 756	7 624	3 195	33	[139 900]
VII	56 022	50 203	36 122	9 004	3 211	58	[156 100]
VIII	49 508	43 595	30 638	5 911	2 989	16	[134 000]
IX	51 883	52 429	29 532	8 024	2 502	19	[145 500]
X	51 300	52 019	32 238	9 815	2 931	35	[149 600]
XI	45 517	45 195	30 063	7 862	2 748	21	[132 600]
XII	44 262	53 535	34 462	11 615	2 923	12	[148 100]
1964 I	37 475	41 332	27 837	7 670	3 637	21	[119 500]
II	41 445	41 836	26 397	6 601	3 960	35	[122 000]
III	43 330	45 817	29 150	13 797	4 645	58	[138 900]
IV	51 216	50 965	30 558	6 428	4 789	36	[146 100]
V	52 073	43 226	23 773	9 690	3 596	23	[134 000]
VI	51 778	49 182	23 761	10 231	4 272	51	[141 200]
VII	57 397	52 210	25 486	10 261	3 831	46	[150 900]
VIII	54 469		18 005	8 389		26	

- a) From January 1964 incl. West Berlin  
 b) In Italy: Provincial capitals and towns with more than 20 000 inhabitants  
 c) Dwelling houses  
 d) Estimated for Belgium and Luxembourg  
 e) Incomplete coverage

**Wohnungsbau: fertiggestellte Wohnungen**  
**Construction de logements: logements achevés**  
**Costruzione di alloggi: abitazioni costruite**  
**Woningbouw: voltooide woningen**  
**Housing construction: dwellings completed**

37

Ø M	Deutschland (B.R.) a)	France	Italia b)	Nederland	Belgique België c) e)	Luxembourg a)	EWG - CEE EEG - CEE b) d)
1958	41 600	24 300	14 650	7 497	2 459	67	91 400
1961	45 283	26 300	16 062	6 946	2 936	87	98 800
1962	46 098	25 740	17 612	6 573	2 645	81	99 900
1963	45 989	27 960	19 476	6 678	2 345		[103 600]
1963 III	14 494		17 112	4 688	2 937		
IV	17 272		17 705	8 445	2 628		
V	21 044		17 477	6 826	2 432		
VI	25 952		18 031	8 215	2 274		
VII	31 717	30 890	19 313	6 931	2 330		[119 330]
VIII	42 742		16 568	6 462	2 450		
IX	46 293		17 727	8 272	2 512		
X	55 453		24 184	9 229	2 523		
XI	62 577		20 872	9 670	2 753		
XII	205 323		29 187	9 250	2 562		
1964 I	18 859	24 540	21 702	5 213	2 873		[76 700]
II	21 959		16 968	6 087	1 561		
III	19 750		15 950	6 988	2 322		
IV	21 842		18 887	8 270	2 299		
V	24 047		20 227	7 421	2 223		
VI	31 703		18 948	8 555	3 248		
VII	41 201		20 559	7 534	2 540		
VIII			18 044	7 885			

**Bruttoerzeugung von Rindfleisch <sup>a)</sup>**  
**Production brute de viande de bœuf <sup>a)</sup>**  
**Produzione lorda di carne bovina <sup>a)</sup>**  
**Brutoproduktie van rundvlees <sup>a)</sup>**  
**Gross production of beef <sup>a)</sup>**

Ø M	Deutschland (B.R.) <sup>b)</sup>	France <sup>c)</sup>	Italia <sup>d)</sup>	Nederland <sup>e)</sup>	Belgique België <sup>f)</sup>	Luxembourg <sup>f)</sup>	EWG - CEE EEG - EEC	United Kingdom	United States <sup>g)</sup>
1958	64 589	60 100	27 041	14 081	14 676	346	[214 800]	67 466	490 787
1961	72 163	77 425	36 950	15 825	14 816	380	[262 609]	73 663	564 042
1962	78 785	80 400	39 595	17 998	15 517	410	[274 900]	74 933	564 420
1963	81 556	78 100	36 517	21 060	18 873	444	[278 200]	77 423	606 700
1963 III	74 196	74 800	36 028	19 475		374	[262 000]	72 647	578 783
IV	80 344	80 200	37 958	20 050	} 18 775	484	[280 200]	93 070*	591 484
V	79 894	77 700	39 418	22 075		422	[280 200]	75 086	637 297
VI	67 788	65 600	34 105	16 825		401	[239 000]	62 995	595 113
VII	84 814	74 000	37 903	20 475	} 19 791	506	[278 600]	77 728*	621 875
VIII	80 505	73 600	37 879	21 425		418	[274 100]	69 192	633 668
IX	88 189	73 900	35 194	22 925		432	[281 600]	71 022	608 720
X	101 445	87 394	37 591	26 275	} 19 268	545	[320 100]	93 273*	686 285
XI	85 385	81 451	31 945	23 450		442	[284 400]	80 674	589 670
XII	79 945	86 883	36 982	20 325		489	[288 100]	71 936	596 927
1964 I	81 342	87 309	35 101	17 825	} 16 853	602	[286 500]	94 797*	685 378
II	68 348	65 534	31 807	14 825		409	[235 900]	76 813	589 216
III	78 237	76 766	36 094	17 275		483	[269 800]	76 915	640 472
IV	77 105	82 633	35 734	14 925		532		87 279*	686 738
V	71 218	71 300		13 175		477		63 706	684 470
VI	77 348	65 400		11 550		593		56 594	
VII	78 261	62 000				473		67 567*	
VIII	83 472	69 000				514		60 760	

TAB. 38, 39, 40

- a) Einschl. Schlachtfette  
b) Gewerbliche Schlachtungen von Tieren inländischer Herkunft  
c) Kontrollierte Schlachtungen  
d) Schlachtungen in Gemeinden mit mehr als 5 000 Einwohnern  
e) Inländische Nettoerzeugung einschl. Schlachtfette  
f) Schlachtungen in öffentlichen Schlachthäusern  
g) Gewerbliche Schlachtungen

- a) Y compris grasses d'abattage  
b) Abattages commerciaux d'animaux originaires du pays  
c) Abattages contrôlés  
d) Abattages dans les communes de plus de 5 000 habitants  
e) Production indigène nette, y compris les grasses d'abattage  
f) Abattages dans les abattoirs publics  
g) Abattages commerciaux

- a) Compresi i grassi di macellazione  
b) Macellazioni commerciali di animali originari del paese  
c) Macellazioni controllate  
d) Macellazioni nei comuni di oltre 5 000 abitanti  
e) Produzione indigena netta, compresi i grassi di macellazione  
f) Macellazioni nei macelli pubblici  
g) Macellazioni commerciali

- a) Met inbegrip van slachtvet  
b) Alle slachtungen van dieren van binnenlandse herkomst uitgezonderd huisslachtungen  
c) Gecontroleerde slachtungen  
d) Slachtungen in gemeenten met meer dan 5 000 inwoners  
e) Binnenlandse nettoproduktie met inbegrip van slachtvet  
f) Slachtungen in openbare slachthulzen  
g) Alle slachtungen uitgezonderd huisslachtungen

- a) Incl. slaughter fats  
b) Commercial slaughter of home-reared animals  
c) Controlled slaughter  
d) Slaughter in communities with more than 5 000 inhabitants  
e) Net home production incl. slaughter fats  
f) Slaughter in public slaughterhouses  
g) Commercial slaughter

**Bruttoerzeugung von Kalbfleisch <sup>a)</sup>**  
**Production brute de viande de veau <sup>a)</sup>**  
**Produzione lorda di carne di vitello <sup>a)</sup>**  
**Brutoproduktie van kalfsvlees <sup>a)</sup>**  
**Gross production of veal <sup>a)</sup>**

Ø M	Deutschland (B.R.) <sup>b)</sup>	France <sup>c)</sup>	Italia <sup>d)</sup>	Nederland <sup>e)</sup>	Belgique België <sup>f)</sup>	Luxembourg <sup>f)</sup>	EWG - CEE EEG - EEC	United Kingdom	United States <sup>g)</sup>
1958	7 774	21 000	4 512	2 667	1 591	42	45 700	1 321	41 731
1961	7 604	25 342	6 631	2 775	1 595	27	[54 333]	1 727	36 250
1962	8 478	26 400	6 722	4 144	1 806	28	[58 500]	1 651	35 229
1963	9 270	26 800	5 866	5 010	2 550	31	[60 400]	1 321	31 978
1963 III	9 560	24 500	6 459	5 725		30	[58 700]	1 727	30 844
IV	11 883	28 500	6 807	5 950	} 2 996	46	[68 000]	1 626*	29 483
V	10 657	30 600	6 696	6 400		43	[69 800]	914	29 483
VI	8 793	28 200	5 895	4 350		34	[61 600]	711	27 669
VII	10 011	31 500	6 460	8 100	} 2 925	32	[71 600]	914*	32 205
VIII	8 673	29 500	6 247	6 225		20	[65 400]	1 118	34 473
IX	8 672	27 100	5 298	6 025		23	[60 800]	1 422	34 473
X	8 113	28 200	5 330	4 650	} 2 208	28	[59 600]	1 626*	37 648
XI	6 798	23 300	4 295	3 200		25	[48 900]	1 219	31 751
XII	9 008	23 400	5 090	2 800		28	[52 000]	1 219	30 391
1964 I	8 906	23 539	4 813	2 825	} 1 794	49	[51 100]	1 524*	34 019
II	8 189	19 186	4 643	3 750		39	[45 300]	1 118	29 030
III	10 315	24 617	5 341	6 225		50	[58 000]	1 321	30 844
IV	8 982	27 200	5 370	6 050		58		1 219*	30 391
V	9 506	27 300		5 725		49		508	29 030
VI	9 397	28 800		6 100		53		406	
VII	8 404	27 900				35		610*	
VIII	9 081	26 800				32		610	

**Bruttoerzeugung von Schweinefleisch <sup>a)</sup>**  
**Production brute de viande de porc <sup>a)</sup>**  
**Produzione lorda di carne suina <sup>a)</sup>**  
**Brutoproductie van varkensvlees <sup>a)</sup>**  
**Gross production of pigmeat <sup>a)</sup>**

40

Ø M	Deutschland (B.R.) <sup>b)</sup>	France <sup>c)</sup>	Italia <sup>d)</sup>	Nederland <sup>e)</sup>	Belgique Belgie <sup>f)</sup>	Luxembourg <sup>f)</sup>	EWG - CEE EEG - EEC	United Kingdom	United States <sup>g)</sup>
1958	111 281	55 400	19 861	29 160	15 530	386	[321 100]	54 562	363 781
1961	125 247	60 525	22 726	33 310	16 959	383	[349 100]	54 765	405 360
1962	136 256	67 600	22 086	34 835	18 805	502	[369 700]	60 954	423 655
1963	139 362	63 950	20 578	35 000	18 532	493	[366 200]	62 487	448 603
1963 III	133 779	64 300	14 607	36 700		473	[354 600]	60 556	478 993
IV	154 441	71 400	11 958	37 775		599	[389 600]	72 749*	470 375
V	141 632	73 200	11 386	36 675		591	[374 200]	58 423	447 242
VI	128 812	63 700	10 734	29 400		592	[334 690]	53 038	373 760
VII	148 459	66 000	11 814	37 300		613	[368 300]	67 059*	385 553
VIII	134 950	58 700	10 234	36 375		451	[335 900]	55 883	389 182
IX	144 596	58 600	14 705	36 450		372	[354 500]	58 422	433 180
X	145 544	64 000	19 824	34 675		467	[370 700]	73 359*	503 941
XI	136 608	58 000	20 654	29 125		348	[345 200]	61 166	487 611
XII	141 585	58 000	47 330	30 600		360	[392 800]	65 230	512 559
1964 I	128 512	56 985	56 780	34 100		613	[395 000]	71 225*	526 620
II	119 720	51 218	28 787	30 725		443	[328 600]	59 337	440 891
III	144 287	61 977	17 367	33 950		558	[363 100]	60 150	476 725
IV	142 299	68 000	13 333	37 275		676		74 781*	486 251
V	143 901	64 700		34 150		556		59 540	417 305
VI	155 199	70 600		34 150		632		58 626	
VII	137 364	67 200				455		70 717*	
VIII	155 146	63 600				446		58 626	

TAB. 41

- a) Experimentalreihe ; ca. 95 % der Gesamterzeugung  
b) Milchlieferungen an die Molkeereien: für die Niederlande 88 %, für Luxemburg 80 % der Gesamterzeugung  
c) Lieferungen von Milch und Sahne an die Molkeereien in Milcheinheiten zu 3,3 % Fettgehalt: 59 % der Gesamterzeugung  
d) Milchverkäufe durch die « Milk Marketing Schemes »: 87 % der Gesamterzeugung

- a) Serie expérimentale ; environ 95 % de la production totale  
b) Livraisons de lait aux laiteries: Pays-Bas 88 %, Luxembourg 80 % de la production totale  
c) Livraisons de lait et de crème aux laiteries, converties en lait à 3,3 % de matières grasses, soit 59 % de la production totale  
d) Ventes de lait par les « Milk Marketing Schemes »: 87 % de la production totale

- a) Serie sperimentale ; circa 95 % della produzione totale  
b) Forniture di latte alle latterie industriali: per i Paesi Bassi e il Lussemburgo rispettivamente l'88 % e l'80 % della produzione totale  
c) Forniture alle latterie industriali di crema e di latte convertiti in latte al 3,3 % di materie grasse, ossia il 59 % della produzione totale  
d) Vendite di latte mediante i « Milk Marketing Schemes »: 87 % della produzione totale

- a) Experimentele reeks ; ongeveer 95 % van de totale produktie  
b) Melkleveringen aan de melkfabrieken; deze vormen voor Nederland 88 % en voor Luxemburg 80 % van de totale produktie  
c) Leveringen van melk en room aan de melkfabrieken, berekend in melkeenheden van 3,3 % vetgehalte: 59 % van de totale produktie  
d) Melkverkoop door de « Milk Marketing Schemes »; deze vormt 87 % van de totale produktie

- a) Experimental series; about 95 % of total production  
b) Milk delivered to dairies: Netherlands 88 %, Luxembourg 80 % of total production  
c) Milk and cream delivered to dairies, converted to milk units of 3,3 % fat content: 59 % of total production  
d) Milk sales through milk marketing schemes: 87 % of total production

**Erzeugung von Kuhmilch**  
**Production de lait de vache**  
**Produzione di latte di vacca**  
**Productie van koemelk**  
**Production of cow's milk**

41

1 000 t

Ø M	Deutschland (B.R.)	France <sup>a)</sup>	Italia	Nederland <sup>b)</sup>	Belgique Belgie <sup>c)</sup>	Luxembourg <sup>b)</sup>	EWG - CEE EEG - EEC	United Kingdom <sup>d)</sup>	United States
1958	1 499	1 760	774	448	160	12	4 652	834	4 721
1961	1 657	1 937	836	513	188	14	5 397	930	4 724
1962	1 692	1 915	799	541	196	13	5 472	957	4 784
1963	1 726	1 999	715	524	193	14	5 484	930	4 716
1963 III	1 811	1 909	.	508	170	14	.	951	4 947
IV	1 880	2 002	.	657	188	15	.	963	5 057
V	2 095	2 403	.	768	253	20	.	1 140	5 577
VI	2 030	2 415	.	728	256	18	.	1 094	5 372
VII	1 943	2 304	.	731	252	17	.	1 013	4 924
VIII	1 805	2 173	.	646	240	15	.	945	4 606
IX	1 602	2 070	.	488	210	13	.	881	4 336
X	1 531	2 012	.	421	196	12	.	893	4 335
XI	1 433	1 817	.	341	159	10	.	804	4 175
XII	1 497	1 674	.	322	132	10	.	802	4 403
1964 I	1 571	1 687	.	327	142	10	.	820	4 566
II	1 567	1 731	.	332		11	.	787	4 464
III	1 834	1 915	.	491		14	.	886	4 993
IV	1 909	2 139	.	636		16	.	947	5 147
V	2 127	2 550	.	738		20	.	1 149	5 593
VI	1 988	2 407	.	726		18	.	1 057	
VII	1 934	2 176	.	715		15	.	986	
VIII	1 792	1 916	.	620			.	918	

**42 Eisenbahngüterverkehr <sup>a)</sup> : beladene u. beladen eingegangene Güterwagen**  
**Trafic ferroviaire marchandises <sup>a)</sup> : wagons chargés et entrés chargés**  
**Traffico ferroviario merci <sup>a)</sup> : vagoni carichi e entrati carichi**  
**Goederenverv. per spoor <sup>a)</sup> : geladen en gel. binnengekomen goederenwagens**  
**Goods traffic by rail <sup>a)</sup> : wagons loaded and entered loaded**

1 000

Ø M	Deutschland	France	Italia	Nederland	Belgique België	Luxembourg	United Kingdom
1958	1 642	1 153	334	148	265	59	2 253
1961	1 716	1 131	381	148	263	62	2 002
1962	1 709	1 140	385	149	263	59	1 886
1963	1 693	1 164	395	158	259	57	1 740
1963 III	1 743	1 080	408	166	289	63	1 902
IV	1 631	1 091	399	160	277	57	1 741
V	1 695	1 237	409	161	273	56	1 767
VI	1 520	1 171	395	139	252	53	1 626
VII	1 776	1 223	424	151	237	56	1 531
VIII	1 694	947	385	145	248	55	1 577
IX	1 692	1 137	400	150	227	59	1 709
X	1 946	1 287	412	174	266	60	1 889
XI	1 797	1 188	384	164	246	54	1 857
XII	1 581	1 209	379	154	246	56	1 724
1964 I	1 668 <sup>b)</sup>	1 216	393	171	253	60	1 808
II	1 588	1 180	366	158	237	58	1 730
III	1 600	1 139	376	156	234	59	1 761
IV	1 642	1 170	361		245	57	
V	1 526	1 150	337		220	56	
VI	1 712	1 217	345		241	58	
VII	1 799	1 151	367		211	60	
VIII		861			211	56	

**TAB. 42, 43**

- a) Nur Haupteisenbahngesellschaften  
b) Ab Januar 1964 einschl. Berlin (West)
- a) Chemins de fer principaux seulement  
b) A partir de janvier 1964 y compris Berlin-Ouest
- a) Ferrovie principali solamente  
b) A partire da gennaio 1964 compreso Berlino-Ovest
- a) Uitsluitend de voornaamste spoorwegmaatschappijen  
b) Vanaf januari 1964 inclusief Berlijn (West)
- a) Principal railways only  
b) From January 1964 incl. West-Berlin

**43 Eisenbahngüterverkehr <sup>a)</sup> : beförderte Tonnen**  
**Trafic ferroviaire marchandises <sup>a)</sup> : tonnes transportées**  
**Traffico ferroviario merci <sup>a)</sup> : tonnellate trasportate**  
**Goederenvervoer per spoor <sup>a)</sup> : vervoerd gewicht**  
**Goods traffic by rail <sup>a)</sup> : tonnes carried**

1 000 t

Ø M	Deutschland	France	Italia	Nederland	Belgique België	Luxembourg	United Kingdom	SSSR
1958	22 995	17 661	3 910	1 966	4 869	1 404	20 541	
1961	24 868	19 142	4 728	2 203	5 164	1 470	20 233	164 500
1962	24 610	19 239	4 801	2 316	5 238	1 406	19 333	172 000
1963	23 343	19 966	4 996	2 580	5 458	1 391	19 925	178 660
1963 III	26 777	16 661	5 077	2 749	5 792	1 469	21 100	
IV	24 625	20 710	4 911	2 517	5 660	1 369	19 500	
V	24 940	21 590	5 171	2 633	5 570	1 374	20 400	
VI	22 709	20 160	5 037	2 260	5 200	1 277	18 700	
VII	26 168	20 410	5 399	2 405	4 750	1 354	17 300	
VIII	25 209	16 350	4 866	2 349	5 070	1 284	18 000	
IX	25 132	19 780	5 144	2 443	5 127	1 381	19 800	182 800
X	29 234	22 340	5 317	2 858	5 983	1 453	22 000	
XI	27 807	21 050	4 937	2 737	5 576	1 358	22 100	
XII	22 741	21 060	4 818	2 585	5 665	1 412	20 600	
1964 I	24 861 <sup>b)</sup>	21 950	5 112	2 840	5 807	1 479	21 900	
II	23 400	20 800	4 616	2 615	5 436	1 413	21 000	
III	23 678	20 160	4 667	2 531	5 363	1 452	21 300	184 830
IV	26 569	21 030	4 512	2 536	5 650	1 436		
V	23 781	20 370	4 174	2 234	5 106	1 400		
VI	26 196	21 700	4 410	2 472	5 574	1 478		
VII	26 373	20 000	4 561		4 896			
VIII					4 992			

**Eisenbahngüterverkehr <sup>a)</sup>: Tonnenkilometer**  
**Trafic ferroviaire marchandises <sup>a)</sup>: tonnes-kilometres**  
**Traffico ferroviario merci <sup>a)</sup>: tonnellate-chilometri**  
**Goederenvervoer per spoor <sup>a)</sup>: tonkilometers**  
**Goods traffic by rail <sup>a)</sup>: ton-kilometres**

Mio tkm

Ø M		Deutschland (B.R.)	France	Italia	Nederland	Belgique België	Luxembourg	EWG-CEE EEG-EEC	United Kingdom b)	United States	SSSR	
a) Nur Hauptseisenbahngesellschaften												
b) Ohne Nordirland; einschl. Dienstgutverkehr												
c) Ab Januar 1964 einschl. Berlin (West)												
a) Chemins de fer principaux seulement												
b) Irlande du Nord non comprise; trafic de service compris	1963 III	5 645	4 790	1 424	369	598	61	12 887	2 428			
c) A partir de Janvier 1964 y compris Berlin-Ouest	IV	4 589	5 410	1 376	322	575	54	12 326	2 234	} 80 396		
	V	4 739	5 600	1 391	346	552	53	12 681	2 331			
	VI	4 489	5 250	1 362	300	519	49	11 969	2 124			
a) Ferrovie principali solamente												
b) Esclusa l'Irlanda Settentrionale; compreso il traffico di servizio	VII	5 025	5 430	1 280	316	495	52	12 598	2 022	} 76 989		
c) A partire da gennaio 1964 compreso Berlino-Ovest	VIII	4 840	4 290	1 182	306	503	50	11 171	1 998			
	IX	4 824	5 120	1 292	319	524	52	12 131	2 213			
a) Uitsluitend de voornaamste spoorwegmaatschappijen	X	5 374	5 830	1 384	367	602	54	13 611	2 517	} 79 520	} 148 330	
b) Zonder Noord-Ierland; met inbegrip van het dienstgoederenvervoer	XI	5 069	5 540	1 311	359	570	52	12 901	2 492			
c) Vanaf januari 1964 inclusief Berlijn (West)	XII	4 407	5 560	1 364	336	600	54	12 321	2 303			
a) Principal railways only	1964 I	5 028 c)	5 790	1 389	374	613	58	13 252	2 284	} 149 330		
b) Excl. Northern Ireland; incl. free hauled traffic	II	4 461	5 510	1 302	346	572	55	12 246	2 196			
c) From January 1964 incl. West-Berlin	III	4 375	5 320	1 378	335	554	56	12 018	2 221			
	IV	4 856	5 520	1 145	333	571	56	12 481				
	V	4 439	5 390	1 155	290	519	54	11 847				
	VI	4 769	5 720	1 277	315	567	56	12 704				
	VII					513						
	VIII	5 151	5 340			513						

Binnenschifffahrt : siehe folgende Seite

Trafic fluvial : voir page suivante

Traffico fluviale merci : vedere a pag. seguente

Binnenvaart : zie volgende bladzijde

Inland waterways transport : see next page

**Binnenschifffahrt: beförderte Tonnen**  
**Trafic fluvial: tonnes transportées**  
**Traffico fluviale merci: tonnellate trasportate**  
**Binnenvaart: vervoerd gewicht**  
**Inland waterways transport: tonnes carried**

1000 t

Ø M	Deutschland a)			France			Nederland			Belgique-België			
	Binnen- verkehr	Verkehr mit dem Ausland		Trafic inté- rieur	Im- porta- tion	Ex- porta- tion	Binnen- landse vervoer	Gelost	Geladen	Trafic inté- rieur	Im- porta- tions	Ex- porta- tions	
		Empfang	Versand										
1958	.	.	.	3 827	541	486	4 162	1 368	3 733	1 866	1 306	932	
1961	7 831	3 525	2 449	4 027	649	630	5 116	1 956	4 090	2 068	1 823	1 243	
1962	7 852	3 607	2 301	4 085	669	542	5 274	1 906	4 130	2 127	1 846	1 309	
1963	7 353	3 734	2 309	4 267	682	771	5 012	1 857	4 072	1 898	1 883	1 346	
1963	II	448	631	173	1 932	161	54	1 165	267	1 037	652	352	
	III	5 566	4 016	1 992	3 744	513	501	4 561	1 679	4 744	1 914	1 128	
	IV	9 185	4 409	3 003	4 817	987	627	5 954	2 251	4 721	2 187	1 681	
	V	10 186	4 436	3 250	4 868	945	994	6 495	2 504	4 874	2 302	2 457	
	VI	8 915	4 177	2 885	4 772	818	956	5 523	2 311	4 719	2 121	2 187	
	VII	10 175	4 985	2 896	4 854	926	1 070	5 519	2 305	5 294	2 234	2 457	
	VIII	9 396	5 092	2 851	4 313	759	943	5 838	2 347	5 122	2 032	2 326	
	IX	8 846	4 395	2 840	4 950	774	957	6 213	2 245	4 657	2 149	2 182	
	X	8 886	4 348	2 851	5 430	837	1 021	6 970	2 311	4 663	2 416	2 499	
	XI	8 364	3 992	2 477	4 612	618	887	6 237	2 033	4 128	1 989	1 873	
	XII	7 001	3 741	2 199	4 263	637	784	4 719	1 771	3 841	1 991	1 926	
	1964	I	4 581	3 295	1 497	3 642	596	651	5 250	1 496	3 777	2 007	1 802
II		6 530	3 691	2 131	4 233	693	766	5 630	2 033	4 246	2 087	1 988	
III		7 398	4 163	2 481	4 705	732	903	6 058	2 119	4 623		1 333	
IV		9 554	5 036	2 806	4 822	841	1 084	6 360	2 379	5 170			
V		8 514	4 393	2 753	5 174	747	981	5 947	2 421	5 037			
VI					4 479	806	1 167	6 675					
VII					4 594	855	1 043						

TAB. 45, 46

- a) Einschl. Berlin (West)  
b) Der gesamte Durchgangsverkehr auf dem Rhein zwischen Lauterburg und Basel (deutsch-französische Grenze) ist in den deutschen Ziffern enthalten  
c) Binnenverkehr  
d) Grenzüberschreitender Verkehr

- a) Y compris Berlin-Ouest  
b) Le trafic rhénan de transit entre Lauterburg et Bâle (frontière franco-allemande) est inclus dans les chiffres relatifs à l'Allemagne  
c) Trafic intérieur  
d) Trafic international

- a) Compreso Berlino-Ovest  
b) L'insieme del traffico renano di transito fra Lauterburg e Basilea (confine franco-tedesco) è compreso nei dati della Germania  
c) Traffico interno  
d) Traffico internazionale

- a) Inclusief Berlijn (West)  
b) Het totale doorgaande vervoer op de Rijn tussen Lauterburg en Bazel (Duits-Franse grens) is uitgesloten in de Duitse cijfers begrepen  
c) Binnenlands vervoer  
d) Grensoverschrijdend vervoer

- a) Incl. West-Berlin  
b) The entire transit traffic on the Rhine between Lauterburg and Basel (Franco-German frontier) is included in the German figures  
c) Domestic traffic  
d) International traffic

**Binnenschifffahrt: Tonnenkilometer**  
**Trafic fluvial: tonnes-kilomètres**  
**Traffico fluviale merci: tonnellate-chilometri**  
**Binnenvaart: tonkilometers**  
**Inland waterways transport: ton-kilometres**

Mio tkm

Ø M	Deutschland (B.R.) a) b)	France b)	Nederland		Belgique België	Luxembourg	EWG - CEE EEG - EEC	SSSR
			c)	d)				
1958	.	667	416	1 004	361	—	5 180	7 120
1961	3 357	774	485	1 202	456	—	6 274	8 830
1962	3 308	774	502	1 188	452	—	6 224	9 150
1963	3 289	768	481	1 200	433	—	6 170	
1963	II	128	318	76	248	87	857	6 500
	III	2 689	712	440	1 219	394	5 454	
	IV	4 194	892	577	1 453	526	7 642	
	V	4 562	914	610	1 526	561	8 173	
	VI	4 044	866	527	1 432	510	7 379	
	VII	4 573	860	545	1 572	562	8 112	
	VIII	4 337	787	589	1 536	510	7 759	
	IX	3 962	898	610	1 414	504	7 388	
	X	3 804	971	674	1 416	572	7 437	
	XI	3 481	811	613	1 229	431	6 565	
	XII	3 084	759	451	1 109	430	5 833	
	1964	I	1 964	650	503	1 018	429	
II		2 618	862	550	1 242	463	5 735	
III		3 186	893	583	1 355			
IV		4 201	917	629	1 562			
V		3 866	957	575	1 507			
VI			906					
VII			878					

**index der Umsätze der Warenhäuser <sup>a)</sup>: Gesamtindex**  
**Indice du chiffre d'affaires des Grands Magasins <sup>a)</sup>: indice général**  
**Indice delle vendite dei Grandi Magazzini <sup>a)</sup>: indice generale**  
**Indexcijfer van de geldomzetten van de warenhuizen <sup>a)</sup>: totaal indexcijfer**  
**Index of retail turnover of department stores <sup>a)</sup>: overall index**

47

1958 = 100

Ø M	Deutschland (B.R.)	France <sup>b)</sup>	Italia <sup>c)</sup>	Nederland	Belgique België	Luxembourg <sup>d)</sup>	United Kingdom	United States
a) Gesamtumsätze der Unternehmungen (Warenhäuser und Kleinpreisgeschäfte)								
b) Warenhäuser in Paris								
c) Revidierte Reihe								
d) Keine Warenhäuser								
1961	142	145	169	132	114	—	118	110
1962	159	165	207	149	120	—	121	115
1963	170	186	259	170	128	—	128	119
a) Chiffres d'affaires totaux des entreprises (Grands Magasins et magasins à prix unique)								
b) Grands Magasins à Paris								
c) Série révisée								
d) Aucun grand magasin								
1963	III 149	173	198	152	120	—	104	101
	IV 163	161	244	159	125	—	115	112
	V 164	183	242	172	126	—	121	112
	VI 137	163	256	155	123	—	110	114
a) Cifre d'affari totali delle imprese (Grandi Magazzini e magazzini a prezzo unico)								
b) Grandi Magazzini di Parigi								
c) Serie riveduta								
d) Grandi magazzini non esistono								
VII 171	156	262	186	126	—	141	101	
VIII 155	138	214	167	122	—	109	113	
IX 140	196	256	148	116	—	121	121	
X 183	235	319	183	134	—	137	116	
XI 216	214	273	247	150	—	147	141	
XII 300	317	472	222	178	—	203	229	
a) Totale omzetten van de ondernemingen (warenhuizen en eenheidsprijswinkels)								
b) Warenhuizen in Parijs								
c) Herziene reeks								
d) Geen warenhuizen								
1964	I 157	193	254	177	118	—	143	93
	II 142	145	210	143	123	—	96	
	III 170	178	255	171	129	—	109	
IV 171	175	246	178	132	—	121		
V 174	179	277	206	137	—	124		
VI 158	172	300	176	132	—	118		
a) Total sales of establishments (department stores and „single-price stores“)								
b) Department stores in Paris								
c) Revised series								
d) No department stores								
VII 191	157	280	221	135	—	142		
VIII 161	117			121	—	111		

**Index der Umsätze der Warenhäuser <sup>a)</sup>: Lebensmittel**  
**Indice du chiffre d'affaires des Grands Magasins <sup>a)</sup>: denrées alimentaires**  
**Indice delle vendite dei Grandi Magazzini <sup>a)</sup>: alimentari**  
**Indexcijfer van de geldomzetten van de warenhuizen <sup>a)</sup>: levensmiddelen**  
**Index of retail turnover of department stores <sup>a)</sup>: foodstuffs**

48

1958 = 100

Ø M	Deutschland (B.R.)	France <sup>b)</sup>	Italia <sup>c)</sup>	Nederland	Belgique België	Luxembourg
a) Gesamtumsätze der Unternehmungen (Warenhäuser und Kleinpreisgeschäfte)						
b) Keine Lebensmittelabteilung in den Warenhäusern in Paris						
c) Revidierte Reihe						
1961	163	—	297	141	111	—
1962	188	—	415	173	119	—
1963	210	—	580	209	122	—
a) Chiffres d'affaires totaux des entreprises (Grands Magasins et magasins à prix unique)						
b) Pas de rayon d'alimentation dans les Grands Magasins à Paris						
c) Série révisée						
1963	III 215	—	580	202	131	—
	IV 212	—	659	198	122	—
	V 201	—	535	193	119	—
	VI 172	—	499	173	105	—
a) Cifre d'affari totali delle imprese (Grandi Magazzini e magazzini a prezzo unico)						
b) Il reparto alimentazione non esiste nei Grandi Magazzini						
c) Serie riveduta						
VII 185	—	487	196	102	—	
VIII 198	—	493	224	115	—	
IX 180	—	491	179	112	—	
X 219	—	618	213	127	—	
XI 243	—	630	277	130	—	
XII 316	—	960	318	156	—	
a) Totale omzetten van de ondernemingen (warenhuizen en eenheidsprijswinkels)						
b) In de warenhuizen van Parijs geen levensmiddelenafdeling						
c) Herziene reeks						
1964	I 214	—	621	216	124	—
	II 122	—	630	225	132	—
	III 248	—	822	256	138	—
IV 223	—	606	221	130	—	
V 211	—	603	235	125	—	
VI 194	—	587	202	114	—	
a) Total sales of establishments (department stores and „single-price stores“)						
b) Department stores in Paris have no food section						
c) Revised series						
VII 218	—	584	255	113	—	
VIII 215	—			116	—	

37

49

**Index der Umsätze der Warenhäuser <sup>a)</sup>: Textilien und Bekleidung**  
**Indice du chiffre d'affaires des Grands Magasins <sup>a)</sup>: textiles et habillement**  
**Indice delle vendite dei Grandi Magazzini <sup>a)</sup>: tessili e abbigliamento**  
**Indexcijfer van de geldomzetten van de warenhuizen <sup>a)</sup>: textiel en kleding**  
**Index of retail turnover of department stores <sup>a)</sup>: textiles and clothing**

1958 = 100

Ø M	Deutschland (B.R.)	France <sup>b)</sup>	Italia <sup>c)</sup>	Nederland	Belgique België	Luxembourg
1961	132	128	160	125	117	—
1962	144	152	191	137	123	—
1963	152	160	231	152	132	—
1963 III	124	164	159	138	121	—
IV	147	159	218	154	137	—
V	151	181	231	158	136	—
VI	126	159	257	139	142	—
VII	165	147	242	169	141	—
VIII	133	121	169	137	118	—
IX	119	193	230	139	116	—
X	169	238	324	186	147	—
XI	196	193	255	191	140	—
XII	267	254	382	174	183	—
1964 I	138	209	216	173	124	—
II	112	126	154	116	114	—
III	137	165	197	145	130	—
IV	150	171	216	164	140	—
V	163	180	271	183	152	—
VI	147	166	297	151	146	—
VII	180	147	242	190	144	—
VIII	134	95			112	—

TAB. 49

a) Gesamtumsätze der Unternehmungen (Warenhäuser und Kleinpreisgeschäfte)  
b) Warenhäuser in Paris  
c) Revidierte Reihe

a) *Chiffres d'affaires totaux des entreprises (Grands Magasins et magasins à prix unique)*

b) *Grands Magasins à Paris*

c) *Série révisée*

a) Cifre d'affari totali delle imprese (Grandi Magazzini e Magazzini a prezzo unico)

b) Grandi Magazzini di Parigi

c) Serie riveduta

a) Totale omzetten van de ondernemingen (warenhuizen en eenheidsprijswinkels)

b) Warenhuizen in Parijs

c) Herzene reeks

a) Total sales of establishments (department stores and „single-price stores“)

b) Department stores in Paris

c) Revised series

50

**Index der Umsätze der Warenhäuser <sup>a)</sup>: Hausrat und Wohnbedarf**  
**Indice du chiffre d'affaires des Grands Magasins <sup>a)</sup>: ameublement, ménage**  
**Indice delle vendite dei Grandi Magazzini <sup>a)</sup>: mobili e casalinghi**  
**Indexcijfer v/d geldomzetten van de warenhuizen <sup>a)</sup>: huisraad, huish. art.**  
**Index of retail turnover of department stores <sup>a)</sup>: household equipment**

1958 = 100

Ø M	Deutschland (B.R.)	France <sup>b)</sup>	Italia <sup>c)</sup>	Nederland	Belgique België	Luxembourg
1961	154	171	143	132	111	—
1962	174	190	166	150	115	—
1963	184	203	208	173	122	—
1963 III	169	232	176	169	116	—
IV	169	180	201	158	115	—
V	178	208	200	186	125	—
VI	144	170	183	161	118	—
VII	185	157	203	193	130	—
VIII	184	164	215	177	126	—
IX	171	230	232	160	125	—
X	200	257	251	177	127	—
XI	229	222	209	235	123	—
XII	293	333	299	201	157	—
1964 I	180	179	206	193	114	—
II	162	172	211	166	143	—
III	190	235	223	191	126	—
IV	187	198	222	193	132	—
V	183	198	215	222	136	—
VI	156	180	209	193	129	—
VII	208	157	221	235	139	—
VIII	192	143			129	—

TAB. 50

a) Gesamtumsätze der Unternehmungen (Warenhäuser und Kleinpreisgeschäfte)  
b) Warenhäuser in Paris  
c) Revidierte Reihe

a) *Chiffres d'affaires totaux des entreprises (Grands Magasins et magasins à prix unique)*

b) *Grands Magasins à Paris*

c) *Série révisée*

a) Cifre d'affari totali delle imprese (Grandi Magazzini e magazzini a prezzo unico)

b) Grandi Magazzini di Parigi

c) Serie riveduta

a) Totale omzetten van de ondernemingen (warenhuizen en eenheidsprijswinkels)

b) Warenhuizen in Parijs

c) Herzene reeks

a) Total sales of establishments (department stores and „single-price stores“)

b) Department stores in Paris

c) Revised series



**Index der Umsätze der Warenhäuser <sup>a)</sup>: Sonstige Waren**  
**Indice du chiffre d'affaires des Grands Magasins <sup>a)</sup>: autres marchandises**  
**Indice delle vendite dei Grandi Magazzini <sup>a)</sup>: altre merci**  
**Indexcijfer van de geldomzetten van de warenhuizen <sup>a)</sup>: overige goederen**  
**Index of retail turnover of department stores <sup>a)</sup>: other goods**

51

1958 = 100

**TAB. 51**

- a) Gesamtumsätze der Unternehmungen (Warenhäuser und Kleinpreisgeschäfte)  
 b) Warenhäuser in Paris  
 c) Revidierte Reihe
- a) Chiffres d'affaires totaux des entreprises (Grands Magasins et magasins à prix unique)  
 b) Grands Magasins à Paris  
 c) Série révisée
- a) Cifre d'affari totali delle imprese (Grandi Magazzini e magazzini a prezzo unico)  
 b) Grandi Magazzini di Parigi  
 c) Serie riveduta
- a) Totale omzetten van de ondernemingen (warenhuizen en eenheidsprijswinkels)  
 b) Warenhuizen in Parijs  
 c) Herzlene reeks
- a) Total sales of establishments (department stores and „single-price stores“)  
 b) Department stores in Paris  
 c) Revised series

Ø M	Deutschland (B.R.)	France <sup>b)</sup>	Italia <sup>c)</sup>	Nederland	Belgique België	Luxembourg
1961	139	162	157	143	115	—
1962	157	169	188	165	126	—
1963	170	193	229	190	135	—
1963 III	135	122	150	138	96	—
IV	156	130	173	150	111	—
V	148	152	181	181	115	—
VI	126	164	211	179	120	—
VII	159	177	255	219	134	—
VIII	145	146	197	200	145	—
IX	131	152	234	140	113	—
X	166	157	247	162	120	—
XI	245	292	218	386	257	—
XII	418	599	567	305	239	—
1964 I	125	193	221	147	94	—
II	131	193	164	138	98	—
III	169	139	181	166	112	—
IV	164	132	187	170	116	—
V	156	163	209	234	122	—
VI	154	166	258	209	133	—
VII	176	187	275	265	150	—
VIII	164	135	—	—	150	—

**TAB. 52**

- a) Gesamtumsätze der Unternehmungen  
 b) Ab März 1962 revidierte Reihe mit Originalbasis 1958 = 100; vom SAEG mit Hilfe der alten Reihe auf 1958 = 100 umbasiert  
 c) Für die Monatsangaben nur Lebensmittel: über 90 % des Gesamtumsatzes
- a) Chiffres d'affaires totaux des entreprises  
 b) A compter de mars 1962 série révisée ayant pour base originale 1958 = 100; convertie par l'OSCE à base 1958 = 100 à l'aide de la série antérieure  
 c) Pour les données mensuelles uniquement denrées alim., soit plus de 90 % du chiffre d'affaires global
- a) Cifre d'affari globali delle imprese  
 b) Da marzo 1962 serie riveduta con base originale 1958 = 100; convertito dall'ISCE sulla base 1958 = 100 utilizzando la serie anteriore  
 c) Dati mensili solo per gli alimentari, e cioè oltre il 90 % della cifra d'affari globale
- a) Totale geldomzetten van de ondernemingen  
 b) Vanaf maart 1962 herziene reeks op de originele basis 1958 = 100; door het BSEG met behulp van de oude reeks omgerekend op basis 1958 = 100  
 c) Voor de maandgegevens uitsluitend levensmiddelen; meer dan 90 % van de totale omzet
- a) Total sales of establishments  
 b) From March 1962 on series revised; recalculated by SOEC on the basis of 1958 = 100 using the old series  
 c) The monthly figures cover only foodstuffs: over 90 % of total sales

**Index der Umsätze der Konsumgenossenschaften <sup>a)</sup>: Gesamtindex**  
**Indice du chiffre d'affaires des coop. de consommation <sup>a)</sup>: indice général**  
**Indice delle vendite delle cooperative di consumo <sup>a)</sup>: indice generale**  
**Indexcijfer van de geldomzetten der coöp. verbruiksver. <sup>a)</sup>: totaal index**  
**Index of retail turnover of co-operative societies <sup>a)</sup>: overall index**

52

1958 = 100

Ø M	Deutschland (B.R.)	France <sup>b)</sup>	Italia	Nederland <sup>c)</sup>	Belgique België	Luxembourg	United Kingdom
1961	118	127	126	111	110	140	105
1962	122	143	140	125	116	153	104
1963	123	158	157	142	123	174	104
1963 III	129	150	155	148	121	168	103
IV	127	151	157	139	118	175	103
V	125	155	154	147	126	176	106
VI	115	163	153	140	119	167	101
VII	120	164	153	131	112	167	99
VIII	125	157	150	149	121	156	95
IX	111	150	155	142	117	156	103
X	123	161	169	148	126	199	104
XI	127	157	165	151	121	177	110
XII	148	205	197	160	149	198	125
1964 I	116	159	160	148	129	189	102
II	120	157	166	145	124	194	102
III	129	163	176	151	126	220	104
IV	128	166	174	143	126	212	106
V	125	173	170	165	129	205	106
VI	122	180	182	143	126	202	105
VII	130	185	172	160	119	208	103
VIII	124	—	—	—	—	172	99

**Index der beschäftigten Arbeiter: Bergbau und verarbeitende Industrie**  
**Indice des effectifs ouvriers: industries extractives et manufacturières**  
**Indice degli operai occupati: industrie estrattive e manifatturiere**  
**Indexcijfer van de werkzame arbeiders: mijnbouw en verw. industrie**  
**Index of operatives employed: and extractive manufacturing industries**

1958 = 100

Ø M	Deutschland (B.R.) a)	France b)	Italia	Nederland	Belgique België c)	Luxembourg c) d)	United Kingdom e)	United States
1961	105	99	111	104	100	103	104	100
1962	104	100	115	105	102	105	103	103
1963	102	101	119	104	106	103	101	104
1963 IV	103	101	118	.	107	102	101	102
V	103	.	.	.	107	104	101	103
VI	102	.	.	103	107	105	101	104
VII	103	101	120	.	107	105	101	104
VIII	102	.	.	.	108	106	101	105
IX	102	.	.	104	108	106	101	106
X	102	102	120	.	108	106	101	106
XI	102	.	.	.	108	105	102	105
XII	101	.	.	104	107	105	102	104
1964 I	101	102	117	.	.	102	101	103
II	101	.	.	.	.	101	101	103
III	101	.	.	104	.	102	101	104
IV	102	102	115	.	.	105	102	104
V	102	.	.	.	.	107	102	105
VI	102	.	.	.	.	106	102	106
VII	102	102	116	.	.	107	102	
VIII	103	.	.	.	.	108		
IX		.	.	.	.	108		

TAB. 53

a) Einschl. gewerbliche Lehrlinge  
b) Ohne Bergbau  
c) Einschl. Baugewerbe und Energiewirtschaft  
d) Einschl. Transportwesen  
e) Ohne Nordirland; einschl. Angestellte

a) *Apprentis compris*  
b) *Industries extractives non comprises*  
c) *Construction et énergie comprises*  
d) *Transports compris*  
e) *Irlande du Nord non comprise; y compris employés*

a) Compresi gli apprendisti  
b) Esclusa l'industria estrattiva  
c) Compresi costruzione e produzione di energia  
d) Compresi i trasporti  
e) Esclusa l'Irlanda Settentrionale; compresi i dirigenti e gli impiegati

a) *Met inbegrip van de leerlingen*  
b) *Zonder mijnbouw*  
c) *Met inbegrip van de bouwnijverheid en de gas- en elektriciteitsbedrijven*  
d) *Met inbegrip van het vervoerbedrijf*  
e) *Zonder Noord-Ierland; met inbegrip van employé's*

a) Incl. apprentices  
b) Excl. mining and quarrying  
c) Incl. building industry, fuel and power  
d) Incl. transport  
e) Excl. Northern Ireland; incl. clerical and administrative staff.

**Index der beschäftigten Arbeiter: Baugewerbe**  
**Indice des effectifs ouvriers: construction**  
**Indice degli operai occupati: costruzione**  
**Indexcijfer van de werkzame arbeiders: bouwnijverheid**  
**Index of operatives employed: construction**

1958 = 100

Ø M	Deutschland (B.R.) a)	France	Italia	Nederland	Belgique België	Luxembourg	United Kingdom b)	United States
1961	114	99	122	.	101	.	106	100
1962	119	108	130	.	107	.	108	104
1963	125	113	134	.	109	.	108	108
1963 II	107	.	.	.	65	.	94	85
III	119	.	.	.	110	.	102	89
IV	127	113	132	.	115	.	106	101
V	130	.	.	.	118	.	110	109
VI	131	.	.	.	118	.	111	116
VII	133	115	137	.	118	.	112	122
VIII	132	.	.	.	119	.	112	125
IX	130	.	.	.	119	.	112	123
X	129	116	141	.	118	.	113	121
XI	127	.	.	.	117	.	113	114
XII	122	.	.	.	113	.	112	104
1964 I	116	113	135	.	.	.	112	91
II	117	.	.	.	.	.	112	93
III	123	.	.	.	.	.	113	97
IV	129	116	144	.	.	.	113	106
V	130	.	.	.	.	.	114	114
VI	132	.	.	.	.	.	114	121
VII	132	118	141	.	.	.	114	

TAB. 54

a) Einschl. gewerbliche Lehrlinge  
b) Ohne Nordirland; einschl. Angestellte

a) *Apprentis compris*  
b) *Irlande du Nord non comprise; y compris employés*

a) Compresi gli apprendisti  
b) Esclusa l'Irlanda Settentrionale; compresi i dirigenti e gli impiegati

a) *Met inbegrip van de leerlingen*  
b) *Zonder Noord-Ierland; met inbegrip van employé's*

a) Incl. apprentices  
b) Excl. Northern Ireland; incl. clerical and administrative staff.

**Index der geleist. Arbeiterstunden: Bergbau u. verarbeitende Industrie**  
**Indice des heures-ouvriers: industries extractives et manufacturières**  
**Indice delle ore lavorate: industrie estrattive e manifatturiere**  
**Indexcijfer van door arbeiders gewerkte uren: mijnbouw en verw. industrie**  
**Index of man-hours in extractive and manufacturing industries**

55

1958 = 100

Ø M	Deutschland (B.R.) a)	France b)	Italia	Nederland	Belgique België	Luxembourg	United States
1961	102	100	115	.	101	.	103
1962	99	101	117	.	103	.	107
1963	96	103-	120	.	105	.	109
a) <i>Apprentis compris</i>							
b) <i>Indice d'activité (produit de l'indice des effectifs par l'indice de la durée du travail) des salariés occupés dans l'industrie</i>							
1963 III	96	.	121	.	108	.	105
IV	97	.	120	.	108	.	106
V	100	.	127	.	111	.	109
VI	89	.	118	.	103	.	112
a) <i>Compresi gli apprendisti</i>							
b) <i>Indice d'attività dei salariati occupati nell'industria (Prodotto dell'indice degli effettivi × l'indice della durata del lavoro)</i>							
VII	95	103	130	.	88	.	108,3
VIII	94	.	94	.	100	.	111
IX	96	.	127	.	108	.	113
a) <i>Met inbegrip van de leerlingen</i>							
b) <i>Indexcijfer van de activiteit van de arbeidskrachten in de industrie (Indexcijfer van de werkzame arbeidskrachten × indexcijfer van de arbeidsduur)</i>							
X	104	104	135	.	117	.	113
XI	99	.	121	.	107	.	110
XII	92	.	114	.	108	.	110
1964 I	97	104	121	.	111	.	106
II	92	.	120	.	106	.	108
III	95	.	120	.	110	.	108
IV	100	103	127	.	114	.	109
V	90	.	.	.	101	.	111
VI	95	.	.	.	.	.	113
VII	97	104	.	.	.	.	.
VIII	89	.	.	.	.	.	.

**Arbeitsstunden: Verarbeitende Industrie a)**  
**Heures de travail dans les industries manufacturières a)**  
**Ore di lavoro: industrie manifatturiere a)**  
**Gewerkte uren in de verwerkende industrie a)**  
**Hours worked: manufacturing industries a)**

56

TAB. 56

- a) *Wochendurchschnitt je Arbeiter*  
b) *Nur Männer (21 Jahre und älter)*  
c) *April*  
d) *Ab Januar 1946 einschl. Berlin (West)*
- a) *Moyenne hebdomadaire par ouvrier*  
b) *Hommes seulement (21 ans et plus)*  
c) *Avril*  
d) *A partir de janvier 1946 y compris Berlin-Ouest*
- a) *Media settimanale per operaio*  
b) *Soltanto uomini (dai 21 anni in poi)*  
c) *Dati per aprile*  
d) *A partire da gennaio 1946 compreso Berlino-Ovest*
- a) *Weekgemiddelde per arbeider*  
b) *Uitsluitend mannen (21 jaar en ouder)*  
c) *April*  
d) *Vanaf januari 1946 inclusief Berlijn (West)*
- a) *Weekly average per worker*  
b) *Men only (aged 21 and over)*  
c) *April*  
d) *From January 1964 incl. West-Berlin*

Ø M	Deutschland (B.R.)	France	Italia	Nederland	Belgique België	Luxembourg	United Kingdom b)	United States
1958	45.5	45.3	.	.	.	.	47,6 c)	39,2
1961	45.5	45.7	39.0	46,6	.	.	47,3 c)	39,8
1962	44,8	45,9	37,8	46,4	.	.	46,6 c)	40,4
1963	44,5	46,3	38,0	46,5	.	.	46,1 c)	40,4
1963 II	44.0	.	39.7	.	.	.	.	40.0
III	.	.	38,1	.	.	.	.	40,2
IV	.	46,1	38,8	46,2	.	.	46,1	39,9
V	44,2	.	39,4	.	.	.	.	40,5
VI	.	.	37,9	.	.	.	.	40,8
VII	.	46,4	39,9	.	.	.	.	40,5
VIII	44,6	.	28,5	.	.	.	.	40,5
IX	.	.	39,6	.	.	.	.	40,7
X	.	46,5	41,3	46,6	.	.	46,8	40,7
XI	45,0	.	38,5	.	.	.	.	40,5
XII	.	.	35,6	.	.	.	.	40,8
1964 I	43,4 d)	46,4	37,6	.	.	.	.	39,8
II	.	.	39,8	.	.	.	.	40,3
III	.	.	37,0	.	.	.	.	40,4
IV	43,8	46,0	39,7	.	.	.	47,1	40,5
V	.	.	.	.	.	.	.	40,7
VI	.	.	.	.	.	.	.	40,9
VII	.	46,3	.	.	.	.	.	.

**Offene Stellen (Ende des Monats) <sup>a)</sup>**  
**Offres d'emploi (En fin de mois) <sup>a)</sup>**  
**Offerte di lavoro (Alla fine del mese) <sup>a)</sup>**  
**Aanvragen van werkgevers (Einde van de maand) <sup>a)</sup>**  
**Vacancies unfilled (End of the month) <sup>a)</sup>**

1 000

Ø M	Deutschland (B.R.) <sup>b)</sup>	France	Italia <sup>c)</sup>	Nederland	Belgique België	Luxembourg	United Kingdom
1958	226,3	29,2	.	44,1	5,8	0,979	198,4
1961	552,1	37,1	.	118,5	13,0	1,077	320,7
1962	573,8	56,1	.	122,1	15,0	1,106	214,0
1963	554,8	54,0	6,084	121,6	17,3	1,037	197,4
1963							
IV	564,0	51,7	5,298	115,0	20,3	1,168	190,9
V	573,8	53,7	7,040	126,0	20,2	1,180	196,1
VI	597,2	65,2	6,338	141,7	20,6	1,160	216,4
VII	616,9	56,8	7,093	145,2	18,5	1,191	234,1
VIII	626,4	48,5	6,605	137,6	18,7	1,304	221,1
IX	624,5	58,6	7,712	130,7	20,3	1,239	215,3
X	581,0	53,6	7,696	124,1	18,1	0,776	217,0
XI	517,3	45,6	6,282	117,6	15,9	0,769	215,5
XII	440,3	40,4	5,724	112,1	14,2	0,681	214,4
1964							
I	500,7	42,1	4,637	111,1	14,0	0,961	230,4
II	585,9	48,2	4,083	113,8	14,8	1,011	251,3
III	622,9	53,3	3,353	118,2	15,2	0,892	298,3
IV	614,3	51,6	3,184	124,8	15,6	0,895	308,3
V	627,1	52,6	2,881	134,2	15,1	0,886	328,3
VI	661,9	57,6	3,086	151,0	15,6	1,037	369,4
VII	676,5	49,2	2,625	156,3	13,9	0,829	381,4
VIII	680,9	45,7	.	148,1	13,1	0,828	358,7
IX	670,6	49,9	.	139,1	12,7	0,730	236,0

TAB. 57

a) Bei den Arbeitsämtern gemeldete offene Stellen  
b) Revidierte Reihe: ab jetzt einschli. Berlin (West)  
c) Statistik besteht seit März 1962

a) Emplois vacants enregistrés auprès des bureaux de placements  
b) Série révisée comprenant dorénavant Berlin-Ouest  
c) Statistique établie à partir de mars 1962

a) Offerte di lavoro registrate presso gli uffici di collocamento  
b) Serie riveduta comprendente d'ora in poi Berlino-Ovest  
c) Statistica elaborata dal marzo 1962

a) Bij de arbeidsbureaus Ingeschreven vacante betrekkingen  
b) Herzene reeks: voortaan met inbegrip van Berlijn (West)  
c) Statistiek bestaat sinds maart 1962

a) Vacancies registered at the employment offices  
b) Revised table including Berlin-West from now on  
c) Statistic established since March 1962

**Index der Arbeitslosenzahl <sup>a)</sup>**  
**Indice du nombre de chômeurs <sup>a)</sup>**  
**Indice del numero dei disoccupati <sup>a)</sup>**  
**Indexcijfer van het aantal werklozen <sup>a)</sup>**  
**Index of numbers unemployed <sup>a)</sup>**

1958 = 100

Ø M	Deutschland (B.R.) <sup>b)</sup>	France	Italia <sup>c)</sup> <sup>d)</sup>	Nederland	Belgique België	Luxembourg	United Kingdom	United States
1961	24	120	54	80	38	77	77	103
1962	20	109	46	66	37	61	103	86
1963	24	104	38	61	39	51	123	89
1963								
IV	19	108	.	60	32	51	135	87
V	16	98	32	56	27	48	123	87
VI	15	87	.	53	25	44	110	104
VII	14	82	29	53	31	44	104	92
VIII	14	84	.	52	30	43	116	82
IX	14	91	.	54	30	44	111	75
X	15	97	30	57	30	43	109	74
XI	17	103	.	60	34	47	110	84
XII	33	108	.	67	50	52	107	82
1964								
I	44	120	54	70	51	53	114	98
II	40	117	.	67	44	50	110	97
III	30	109	.	63	35	45	100	92
IV	19	104	37	58	29	43	97	84
V	16	93	.	56	24	40	87	78
VI	15	83	.	55	23	38	77	100
VII	14	82	36	30	38	38	76	81
VIII	13	86	.	29	29	37	87	
IX	13	97	.	29	29	39		

TAB. 58

a) Berechnet aufgrund der Angaben der Tab. 59 und 60  
b) Revidierte Reihe: ab jetzt einschli. Berlin (West)

a) Calculé sur la base des données des tableaux 59 et 60  
b) Série révisée comprenant dorénavant Berlin-Ouest

a) Calcolato sulla base dei dati delle tab. 59 e 60  
b) Serie riveduta comprendente d'ora in poi Berlino-Ovest

a) Berekend op basis van de gegevens der tabellen 59 en 60  
b) Herzene reeks: voortaan met inbegrip van Berlijn (West)

a) Calculated on the basis of the figures from Tab. 59 and 60  
b) Revised table including Berlin-West from now on

c) ISTAT  
d) Ministero del Lavoro e della Previdenza sociale

**Männliche Arbeitslose (Ende des Monats)**  
**Chômeurs masculins (En fin de mois)**  
**Disoccupati di sesso maschile (Alla fine del mese)**  
**Aantal werkloze mannen (Einde van de maand)**  
**Number of male unemployed (End of the month)**

59

1 000

TAB. 59, 60

- a) Registrierte Arbeitslose. Für Deutschland revidierte Reihe : ab jetzt einschl. Berlin (West)  
 b) Nicht befriedigte Arbeitsnachfrage (ohne Rückkehrer aus Nord-Afrika)  
 c) Ergebnisse der Stichprobe ISTAT  
 d) Bei den Arbeitsämtern eingeschriebene Personen  
 e) Eingeschriebene Arbeitssuchende
- a) *Chômeurs enregistrés. Pour l'Allemagne série révisée comprenant dorénavant Berlin-Ouest*  
 b) *Demandes d'emploi non satisfaites (non compris les rapatriés d'Afrique du Nord)*  
 c) *Résultats de l'enquête par sondage ISTAT*  
 d) *Personnes inscrites aux bureaux de placement*  
 e) *Demandeurs d'emploi inscrits*
- a) Disoccupati iscritti. Per Germania serie riveduta comprendente d'ora in poi Berlino-Ovest  
 b) Domande di lavoro non soddisfatte (esclusi i rampatriati dell'Africa del Nord)  
 c) Risultati dell'inchiesta per campione ISTAT  
 d) Persone iscritte nelle liste di collocamento  
 e) Domande di lavoro registrate

Ø M	Deutschland (B.R.) a)	France b)	Italia		Nederland a)	Belgique België e)	Luxembourg	United Kingdom a)	United States a)	
			c)	d)						
1958	500,5	50,6	.	1 252,3	75,1	86,8	0	323,9	3 155	
1961	117,6	67,2	488	983,6	27,3	65,4	0	252,1	3 060	
1962	102,5	58,8	410	790,9	25,7	50,1	0	347,3	2 488	
1963	130,3	59,1	347	725,4	27,2	42,1	0	422,0	2 537	
1963	IV	86,9	63,4	.	713,0	21,9	41,6	0	459,2	2 600
	V	73,5	56,3	285	655,9	18,4	39,2	0	413,6	2 434
	VI	67,6	48,7	.	596,7	17,1	36,8	0	371,8	2 779
a)	VII	64,9	45,6	245	607,7	20,8	36,3	0	353,8	2 516
	VIII	64,7	46,5	.	595,3	19,5	35,8	0	387,3	2 224
	IX	63,6	49,7	.	619,5	18,5	36,1	0	372,4	1 902
c)	X	68,8	51,6	262	646,9	19,1	35,6	0	363,9	1 873
	XI	79,0	56,4	.	686,9	22,5	38,8	0	367,9	2 254
	XII	178,5	60,6	.	825,8	35,6	44,0	0	365,6	2 477
1964	I	252,0	69,7	518	900,1	36,1	44,7	0	392,2	2 881
	II	223,3	68,5	.	845,8	30,9	41,2	0	372,5	2 826
	III	158,5	64,1	.	777,2	24,6	37,4	0	340,0	2 680
a)	IV	89,1	61,9	324	692,0	19,4	35,6	0	332,0	2 344
	V	77,9	54,6	.	653,5	16,0	33,1	0	296,5	2 066
	VI	70,4	48,4	.	635,0	15,2	31,7	0	263,8	2 630
c)	VII	67,6	47,3	294	620,3	20,3	31,5	0	259,2	2 254
	VIII	65,9	49,8	.	618,7	18,7	31,0	0	291,5	2 477
	IX	63,7	.	.	618,9	18,9	31,8	0	.	.

- a) *Geregistreerde werklozen. Voor Duitsland herziene reeks : voortaan met inbegrip van Berlijn (West)*  
 b) *Niet geplaatste werkzoekenden (zonder gerepatrieerden uit Noord-Afrika)*  
 c) *Resultaten van de steekproef-enquête ISTAT*  
 d) *Bij de arbeidsbureaus ingeschreven personen*  
 e) *Ingeschreven werkzoekenden*

**Weibliche Arbeitslose (Ende des Monats)**  
**Chômeurs féminins (En fin de mois)**  
**Disoccupati di sesso femminile (Alla fine del mese)**  
**Aantal werkloze vrouwen (Einde van de maand)**  
**Number of female unemployed (End of the month)**

60

1 000

- a) Registered unemployed. For Germany revised table including Berlin-West from now on  
 b) Unfilled applications for employment (not including repatriates from North Africa)  
 c) Results of the ISTAT sample survey  
 d) Persons registered at labour exchanges  
 e) Registered applications for employment

Ø M	Deutschland (B.R.) a)	France b)	Italia		Nederland a)	Belgique België e)	Luxembourg	United Kingdom a)	United States a)	
			c)	d)						
1958	268,6	42,4	.	506,4	6,3	29,6	0	129,7	1 526	
1961	63,3	44,9	222	423,2	4,1	23,7	0	96,1	1 746	
1962	52,0	41,8	201	371,4	4,6	20,8	0	121,2	1 519	
1963	55,3	37,5	156	343,4	4,7	17,0	0	137,5	1 629	
1963	IV	56,8	37,4	.	335,8	3,9	17,9	0	151,3	1 463
	V	50,5	35,0	141	335,3	3,5	16,7	0	143,5	1 632
	VI	44,5	32,5	.	329,1	3,6	14,5	0	125,3	2 067
a)	VII	41,2	31,2	142	329,4	4,6	15,0	0	117,9	1 806
	VIII	39,5	31,3	.	317,0	5,3	14,3	0	139,7	1 633
	IX	40,9	34,8	.	330,0	5,6	14,7	0	130,3	1 614
c)	X	45,5	39,0	136	359,0	5,5	14,7	0	130,2	1 580
	XI	54,0	39,9	.	369,6	5,1	15,6	0	128,9	1 682
	XII	73,8	39,5	.	357,0	5,2	17,1	0	121,4	1 369
1964	I	85,5	41,5	197	336,9	5,3	17,3	0	125,4	1 684
	II	81,4	40,6	.	331,9	4,6	16,8	0	126,2	1 698
	III	68,7	37,0	.	332,0	4,2	14,6	0	111,9	1 613
a)	IV	57,5	34,9	159	329,4	3,8	14,8	0	109,9	1 577
	V	48,8	31,8	.	324,6	3,3	13,4	0	98,8	1 574
	VI	41,8	29,1	.	332,3	3,3	12,1	0	85,4	2 062
c)	VII	37,8	29,0	175	324,3	4,3	12,8	0	84,6	1 577
	VIII	36,9	30,7	.	324,3	5,0	12,5	0	103,4	1 574
	IX	36,6	.	.	324,3	5,1	13,4	0	85,4	2 062

**Index der Bruttostundenlöhne: Industrie**  
**Indice des salaires horaires bruts: industrie**  
**Indice dei salari orari lordi: industria**  
**Indexcijfer van de bruto-uurlonen in de industrie**  
**Index of average hourly gross wages in industry**

1958 = 100

Ø M.	Deutschland (B.R.) a) b)	France c) d)	Italia b) e)	Nederland c) e) f)	Belgique België f) g)	Luxembourg	United Kingdom h)	United States h)
1954	73	71	81	.	77	.	.	85
1955	78	76	86	.	79	.	.	88
1956	86	83	91	.	88	.	92	93
1957	94	89	95	.	96	.	97	97
1958	100	100	100	100	100	.	100	100
1959	105	106	102	101	102	.	103	103
1960	115	113	107	111	105	.	108	106
1961	127	122	115	116	109	.	114	109
1962	142	133	132	127	115	.	118	112
1963	152	145	154	139	122	.	122	115
1961	VII	.	122	114	117	109	.	114
	VIII	129	.	117	117	109	.	114
	IX	.	114	117	109	.	115	109
	X	.	124	117	118	110	.	115
	XI	133	.	119	118	110	.	115
	XII	.	122	118	110	.	115	112
1962	I	.	127	122	122	111	.	116
	II	137	.	126	122	111	.	116
	III	.	127	122	112	.	.	117
	IV	.	129	129	124	113	.	117
	V	141	.	130	125	114	.	117
	VI	.	.	131	126	115	.	118
	VII	.	133	132	126	116	.	119
	VIII	143	.	137	126	116	.	119
	IX	.	134	129	116	.	.	120
	X	.	136	135	133	116	.	120
	XI	146	.	140	133	117	.	120
	XII	.	146	133	117	.	.	120
1963	I	.	139	142	137	118	.	120
	II	147	.	146	138	118	.	120
	III	.	150	150	138	118	.	121
	IV	.	141	151	138	121	.	121
	V	152	.	157	139	122	.	121
	VI	.	162	162	139	122	.	122
	VII	.	145	157	139	123	.	122
	VIII	154	.	161	139	123	.	122
	IX	.	158	158	139	123	.	122
	X	.	148	158	140	125	.	122
	XI	156	.	162	140	125	.	123
	XII	.	168	168	140	125	.	125
1964	I	158	150	165	151	127	.	126
	II	.	.	168	152	128	.	126
	III	.	.	171	153	129	.	126
	IV	.	153	168	157	.	.	127
	V	.	.	.	157	.	.	127
	VI	.	.	.	157	.	.	128
	VII	.	156	.	161	.	.	128
	VIII	.	.	.	161	.	.	109

TAB. 61

- a) 1954-1959 ohne Saarland  
b) Index der durchschnittlichen Bruttostundenverdienste  
c) Ohne Bergbau  
d) Index der Stundenlohnsätze  
e) Ohne Baugewerbe  
f) Index der Tariflöhne  
g) Infolge Veränderung der Berechnungsmethoden sind die Indices ab 1958 nicht unbedingt mit den früheren Jahren vergleichbar  
h) Nur verarbeitende Industrie
- a) Sarre non comprise de 1954 à 1959  
b) Indice des gains moyens horaires bruts  
c) Industries extractives non comprises  
d) Indice des taux des salaires horaires  
e) Construction non comprise  
f) Indice des salaires conventionnels  
g) Par suite d'une modification des méthodes de calcul, les indices établis à compter de 1958 ne sont pas nécessairement comparables avec ceux des années précédentes  
h) Industries manufacturières uniquement
- a) Dal 1954 al 1959 esclusa la Saar  
b) Indexcijfer van de gemiddelde bruto-uurverdiensten  
c) Zonder mijnbouw  
d) Indexcijfer van de bedragen van de uurlonen  
e) Zonder bouwrijverheid  
f) Indexcijfer van lonen volgens regelingen  
g) Ingevolge een verandering in de berekeningsmethode zijn de indexcijfers vanaf 1958 niet zonder meer vergelijkbaar met die van de voorafgaande jaren  
h) Uitsluitend verwerkende industrie
- a) From 1954 to 1959 excl. the Saar  
b) Index of average hourly gross earnings  
c) Excl. mining and quarrying  
d) Index of hourly wage rates  
e) Excl. construction  
f) Index of agreed wages  
g) Owing to a change in the methods of calculation, the indices from 1958 onwards are not necessarily comparable with those for former years  
h) Manufacturing industries only

**Index der Verbraucherpreise: Gesamtindex**  
**Indice des prix à la consommation: indice général**  
**Indice dei prezzi al consumo: indice generale**  
**Prijnsindexcijfer van het levensonderhoud: totaal indexcijfer**  
**Index of consumer prices: all items**

1958 = 100

Ø M		Deutschland (B.R.) a)	France b)	Italia	Nederland c)	Belgique België d)	Luxembourg d)	United Kingdom c)	United States
1954		92	82	91	90	94	95	85	93
1955		94	83	93	91	93	94	89	93
1956		96	85	96	94	96	95	94	94
1957		98	87	97	99	99	99	97	97
1958		100	100	100	100	100	100	100	100
1959		101	106	100	102	101	100	101	101
1960		102	110	102	103	102	101	102	102
1961		105	114	104	105	103	101	105	103
1962		108	119	109	108	104	102	109	105
1963		111	125	117	113	106	105	112	106
1961	IX	105	113	104	106	103	102	106	104
	X	105	115	105	106	103	102	106	104
	XI	106	116	105	106	103	102	107	104
1962	XII	106	116	106	106	103	102	107	104
	I	107	117	106	107	103	102	108	104
	II	107	117	107	107	103	102	108	104
1963	III	107	117	107	108	103	101	108	104
	IV	108	118	108	108	104	102	110	104
	V	108	118	108	107	105	102	110	104
1964	VI	109	119	108	109	106	103	111	105
	VII	109	119	109	108	105	103	110	105
	VIII	108	119	109	108	104	103	110	105
1965	IX	108	119	110	109	104	103	109	105
	X	108	120	110	108	104	102	109	105
	XI	108	121	111	109	104	103	110	105
1966	XII	109	122	112	110	104	103	110	105
	I	110	122	114	111	105	103	111	105
	II	111	123	115	113	106	103	112	105
1967	III	111	123	116	113	106	103	112	105
	IV	112	123	116	114	106	103	112	105
	V	111	124	116	113	105	105	112	105
1968	VI	111	125	117	114	106	106	112	106
	VII	111	125	116	111	106	106	111	106
	VIII	110	126	117	111	106	106	111	106
1969	IX	111	126	118	113	107	107	111	106
	X	111	127	119	113	107	106	112	106
	XI	112	127	119	113	108	107	112	107
1970	XII	112	127	120	114	108	107	112	107
	I	113	128	121	116	109	107	113	107
	II	113	128	121	116	109	108	113	107
1971	III	113	128	122	117	109	107	113	107
	IV	113	128	122	122	109	107	114	107
	V	114	128	123	119	109	107	115	107
1972	VI	114	129	124	119	111	108	116	107
	VII	114	129	124	119	112	108	116	108
	VIII	114	129	125	120	112	109	116	108
1973	IX	114	129	125	121	112	110	116	108

**Index der Verbraucherpreise: Nahrungs- und Genußmittel**  
**Indice des prix à la consommation: denrées aliment., boissons, tabacs**  
**Indice dei prezzi al consumo: alimentari, bevande e tabacco**  
**Prijsindexcijfer van het levensonderhoud: voedings- en genotmiddelen**  
**Index of consumer prices: foods, beverages and tobacco**

1958 = 100

Ø M	Deutschland (B.R.)	France a)	Italia	Nederland	Belgique België	Luxembourg b)	United Kingdom	United States
1961	103	109	99	104	102	101	102	101
1962	106	117	103	109	104	101	107	102
1963	109	123	112	114	106	104	109	103
1963 IV	110	122	112	116	106	101	110	102
V	110	123	111	114	105	104	110	102
VI	109	124	111	116	105	105	110	103
VII	108	123	111	112	106	105	108	104
VIII	107	123	111	109	106	106	107	104
IX	107	125	112	114	107	106	108	103
X	108	124	114	112	107	105	109	103
XI	109	125	114	113	108	106	108	103
XII	110	125	115	114	109	106	109	103
1964 I	111	126	115	117	110	106	109	104
II	111	126	115	117	110	105	109	104
III	111	126	115	117	109	104	110	104
IV	111	126	115	126	110	105	111	104
V	111	126	116	122	110	105	113	104
VI	111	126	117	121	111	106	114	104
VII	112	127	118	121	112	106	114	105
VIII		127	118	120	112	107	115	
IX				121	112	109		

TAB. 63, 64

a) Siehe Tab. 62, Fußnote b)  
 b) Nur Nahrungsmittel

a) Cf. tab. 62, note b)  
 b) Denrées alimentaires uniquement

a) Vedi tabella 62, note b)  
 b) Soltanto generi alimentari

a) Zie tabel 62, voetnoot b)  
 b) Uitsluitend voedingsmiddelen

a) See Table 62, Note b)  
 b) Foodstuffs only

**Index der Verbraucherpreise: Bekleidung**  
**Indice des prix à la consommation: habillement**  
**Indice dei prezzi al consumo: abbigliamento**  
**Prijsindexcijfer van het levensonderhoud: kleding**  
**Index of consumer prices: clothing**

1958 = 100

Ø M	Deutschland (B.R.)	France a)	Italia	Nederland	Belgique België	Luxembourg	United Kingdom	United States
1961	104	112	101	103	104	101	103	103
1962	107	114	105	103	105	102	106	103
1963	109	117	112	106	106	105	107	104
1963 IV	109	116	111	107	105	103	107	105
V	109	117	111	109	105	105	107	105
VI	109	117	112	108	106	105	107	105
VII	109	117	112	102	106	105	107	105
VIII	109	117	112	106	106	106	107	105
IX	109	118	113	108	106	106	107	106
X	110	118	114	108	106	106	107	106
XI	110	119	114	108	107	107	107	106
XII	110	119	115	109	107	107	108	106
1964 I	110	119	116	106	107	107	108	105
II	110	119	116	109	108	110	108	105
III	111	120	117	113	108	111	108	106
IV	111	120	118	114	108	111	108	106
V	111	120	118	114	108	111	108	106
VI	111	120	118	114	109	111	108	106
VII	111	121	118	109	109	111	108	106
VIII	111	121	119	113	109	112	109	
IX				114	109	112		



**Index der Verbraucherpreise: Wohnung (Miete und Nebenkosten)**  
**Indice des prix à la consommation: loyers (loyer et charges)**  
**Indice dei prezzi al consumo: affitti (comprese le spese accessorie)**  
**Prijnsindexcijfer van het levensonderhoud : huur (huur en kosten)**  
**Index of consumer prices: housing (rent and sundry charges)**

1958 = 100

TAB. 65, 66

a) Siehe Tab. 62, Fußnote b)

a) Cf. tab. 62, note b)

a) Vedi tabella 62, note b)

a) Zie tabel 62, voetnoot b)

a) See Table 62, Note b)

Ø M	Deutschland (B.R.)	France a)	Italia	Nederland	Belgique België	Luxembourg	United Kingdom	United States
1961	118	151	136	114	.	.	113	104
1962	122	163	149	117	.	.	119	106
1963	129	182	163	123	.	.	125	107
1963 IV	128	178	162	123	.	.	124	106
V	129	178	162	123	.	.	125	106
VI	129	178	162	123	.	.	126	107
VII	130	186	165	123	.	.	126	107
VIII	130	186	165	123	.	.	126	107
IX	130	186	165	123	.	.	127	107
X	130	186	166	123	.	.	127	107
XI	131	186	166	123	.	.	127	107
XII	132	186	166	124	.	.	127	107
1964 I	133	189	172	124	.	.	128	107
II	134	189	172	124	.	.	128	107
III	134	189	172	124	.	.	129	107
IV	136	189	175	124	.	.	131	108
V	136	189	175	124	.	.	132	108
VI	137	189	175	124	.	.	132	108
VII	138	193	177	134	.	.	132	108
VIII	138	193	177	134	.	.	133	
IX				135	.	.		

**Index der Verbraucherpreise: Heizung und Beleuchtung**  
**Indice des prix à la consommation: chauffage et éclairage**  
**Indice dei prezzi al consumo: riscaldamento ed illuminazione**  
**Prijnsindexcijfer van het levensonderhoud: verwarming en verlichting**  
**Index of consumer prices: fuel and light**

1958 = 100

Ø M	Deutschland (B.R.)	France a)	Italia	Nederland	Belgique België	Luxembourg	United Kingdom	United States
1961	104	112	99	100	95	105	110	106
1962	106	114	101	102	96	109	117	106
1963	108	117	105	105	99	111	122	107
1963 IV	108	116	104	103	99	109	123	106
V	107	114	104	104	99	109	119	106
VI	107	116	104	104	99	109	120	106
VII	107	116	104	104	99	110	120	106
VIII	108	117	105	104	99	110	120	106
IX	108	117	105	107	100	111	121	107
X	110	118	106	108	100	111	121	107
XI	111	120	107	108	101	111	126	107
XII	111	120	107	108	102	112	126	107
1964 I	111	120	108	109	102	112	127	108
II	111	120	109	109	102	112	127	107
III	111	120	109	109	102	112	127	107
IV	109	120	109	109	101	111	127	106
V	109	118	109	106	101	111	122	106
VI	109	118	109	106	101	111	123	106
VII	109	118	111	107	102	112	123	105
VIII	109	118	111	107	102	112	125	
IX				109	102	112		

**Index der Großhandelspreise: Gesamtindex**  
**Indice des prix de gros: indice général**  
**Indice dei prezzi all'ingrosso: indice generale**  
**Indexcijfer van de groothandelsprijzen: totaal indexcijfer**  
**Index of wholesale prices: all items**

1958 = 100

Ø M	Deutschland (B.R.) a)	France	Italia	Nederland	Belgique België	Luxembourg	United States
1961	100	110	98	98	101	.	100
1962	100	113	101	99	101	.	100
1963	101	117	106	101	104	.	100
1963 III	101	115	105	101	104	.	100
IV	100	115	105	100	103	.	99
V	101	118	106	100	103	.	100
VI	101	116	106	100	103	.	100
VII	100	115	106	100	103	.	100
VIII	101	117	106	100	103	.	100
IX	101	117	107	101	104	.	100
X	102	118	108	103	104	.	100
XI	103	119	109	105	106	.	100
XII	104	120	109	105	107	.	100
1964 I	104	120	110	107	107	.	101
II	104	119	110	107	107	.	100
III	103	118	110	107	108	.	100
IV	102	117	110	107	108	.	100
V	102	119	109	107	108	.	100
VI	103	119	109	108	109	.	100
VII	103	117	109	107	109	.	100
XIII	103	118	109		109	.	

TAB. 67

a) Ohne Saarland; Preisindex ausgewählter Grundstoffe

a) Sarre non comprise; indice des prix de matières premières sélectionnées

a) Esclusa la Saar; indice dei prezzi delle materie base scelte

a) Zonder Saarland; prijsindexcijfer van uitgekozen grondstoffen

a) Excl. the Saar; price index of selected basic materials

**Index der Großhandelspreise: Erzeugnisse landwirtschaftlichen Ursprungs**  
**Indice des prix de gros: produits d'origine agricole**  
**Indice dei prezzi all'ingrosso: prodotti di origine agricola**  
**Indexcijfer van de groothandelsprijzen: agrarische produkten**  
**Index of wholesale prices: agricultural products**

1958 = 100

Ø M	Deutschland (B.R.) a)	France	Italia	Nederland	Belgique België	Luxembourg	United States
1961	100	104	96	97	97	.	93
1962	100	110	105	102	104	.	94
1963	103	116	111	106	110	.	92
1963 III	102	114	111	106	111	.	92
IV	102	114	111	103	108	.	92
V	103	121	111	105	108	.	91
VI	103	113	111	102	109	.	92
VII	102	113	109	103	108	.	93
VIII	102	116	109	102	108	.	93
IX	103	117	111	104	110	.	92
X	105	118	113	109	111	.	92
XI	108	118	113	115	112	.	93
XII	109	121	114	115	116	.	90
1964 I	110	120	113	116	116	.	93
II	109	116	111	114	111	.	91
III	106	114	111	112	112	.	92
IV	104	115	110	113	114	.	91
V	105	119	107	112	114	.	90
VI	105	118	110	116	115	.	90
VII	105	114	110	111	112	.	91
VIII	105	115	110			.	

TAB. 68

a) Ohne Saarland; Preisindex ausgewählter Grundstoffe

a) Sarre non comprise; indice des prix de matières premières sélectionnées

a) Esclusa la Saar; indice dei prezzi delle materie base scelte

a) Zonder Saarland; prijsindexcijfer van uitgekozen grondstoffen

a) Excl. the Saar; price index of selected agricultural commodities

**Index der Großhandelspreise: Industrieerzeugnisse**  
**Indice des prix de gros: produits industriels**  
**Indice dei prezzi all'ingrosso: prodotti industriali**  
**Indexcijfer van de groothandelsprijzen: industriële produkten**  
**Index of wholesale prices: industrial products**

69

1958 = 100

Ø M	Deutschland (B.R.) a)	France	Italia	Nederland	Belgique België	Luxembourg	United States
1961	101	114	100	100	.	.	101
1962	100	115	101	101	.	.	101
1963	99	118	107	102	.	.	101
1963 III	100	117	105	101	.	.	101
IV	99	117	105	101	.	.	101
V	99	118	106	101	.	.	101
VI	99	118	106	102	.	.	101
VII	99	118	106	102	.	.	101
VIII	99	119	107	102	.	.	101
IX	99	119	107	103	.	.	101
X	99	119	108	104	.	.	101
XI	99	120	109	104	.	.	101
XII	100	120	110	105	.	.	102
1964 I	100	121	110	107	.	.	102
II	100	122	111	107	.	.	102
III	101	122	111	107	.	.	102
IV	101	122	111	109	.	.	102
V	101	122	111	109	.	.	102
VI	101	123	111	109	.	.	101
VII	102	122	111	109	.	.	102
VIII	103	123	111		.	.	

**Index der Großhandelspreise: Brennstoffe und Energie**  
**Indice des prix de gros: combustibles et énergie**  
**Indice dei prezzi all'ingrosso: combustibili e energia**  
**Indexcijfer van de groothandelsprijzen: brandstoffen en energie**  
**Index of wholesale prices: fuel and power**

70

1958 = 100

Ø M	Deutschland (B.R.) a)	France	Italia b)	Nederland	Belgique België b)	Luxembourg	United States
1961	99	111	86	91	91	.	102
1962	100	112	87	91	90	.	102
1963	100	114	90	93	93	.	101
1963 III	100	113	88	93	92	.	102
IV	100	110	89	92	92	.	102
V	99	112	90	92	92	.	102
VI	99	113	90	92	92	.	102
VII	100	113	90	93	92	.	102
VIII	100	113	91	92	92	.	100
IX	100	113	91	94	93	.	100
X	101	115	93	95	93	.	100
XI	101	117	93	94	95	.	99
XII	101	117	93	94	95	.	101
1964 I	101	117	94	97	95	.	101
II	101	117	94	97	95	.	100
III	101	114	96	97	94	.	99
IV	101	109	95	96	94	.	97
V	100	109	94	97	94	.	98
VI	101	109	94	97	94	.	98
VII	100	109	94	97	94	.	98
VIII	100	110	94			.	

TAB. 69

a) Ohne Saarland; Preisindex ausgewählter Grundstoffe industrieller Herkunft ohne Brennstoffe und ohne Energie (siehe Tab. 70)

a) *Sarre non comprise; indice des prix de matières premières industrielles sélectionnées, énergie non comprise (cf Tab. 70)*

a) Esclusa la Saar; indice dei prezzi delle materie base d'origine industriale scelte, esclusi i combustibili e l'energia (cfr. tab. 70)

a) *Zonder Saarland; prijsindexcijfer van uitgekozen grondstoffen van industriële herkomst, zonder brandstoffen en energie (zie tabel 70)*

a) Excl. the Saar; price index of selected industrial basic materials excl. fuel and power (see Table 70)

TAB. 70

a) Ohne Saarland; Preisindex ausgewählter Grundstoffe

b) Ohne elektrische Energie und ohne Gas

a) *Sarre non comprise; indice des prix de matières premières sélectionnées*

b) *Electricité et gaz non compris*

a) Esclusa la Saar; indice dei prezzi delle materie base scelte

b) Esclusi gas e energia elettrica

a) *Zonder Saarland; prijsindexcijfer van uitgekozen grondstoffen*

b) *Zonder gas en electriciteit*

a) Excl. the Saar; price index of selected basic materials

b) Excl. electricity and gas

**Index der Großhandelspreise: Baumaterialien**  
**Indice des prix de gros: matériaux de construction**  
**Indice dei prezzi all'ingrosso: materiali da costruzione**  
**Indexcijfer van de groothandelsprijen: bouwmaterialen**  
**Index of wholesale prices: building materials**

1958 = 100

Ø M	Deutschland (B.R.) a)	France	Italia	Nederland	Belgique België	Luxembourg	United States
1961	102	112	103	106	106	.	100
1962	105	118	104	113	109	.	99
1963	105	125	114	115	113	.	100
1963 III	104	123	108	114	112	.	99
IV	105	124	109	114	113	.	99
V	105	124	111	114	113	.	99
VI	105	125	112	115	113	.	99
VII	105	125	113	115	113	.	100
VIII	105	127	114	115	113	.	101
IX	105	127	117	115	113	.	100
X	105	128	122	116	114	.	100
XI	105	128	125	116	114	.	100
XII	105	128	128	116	115	.	100
1964 I	105	128	129	122	115	.	100
II	105	128	130	122	118	.	100
III	105	128	130	123	120	.	101
IV	105	128	129	123	120	.	101
V	105	128	127	123	120	.	101
VI	105	128	126	123	125	.	101
VII	105	128	125	123	125	.	101
VIII	106	128	123			.	

TAB. 71

a) Ohne Saarland; Preisindex ausgewählter Grundstoffe

a) Sarre non comprise; indice des prix de matières premières sélectionnées

a) Esclusa la Saar; indice dei prezzi delle materie base scelte

a) Zonder Saarland; prijsindexcijfer van uitgekozen grondstoffen

a) Excl. the Saar; price index of selected basic materials

**Index der Erzeugerpreise landwirtschaftlicher Produkte: Gesamtindex**  
**Indice des prix agricoles à la production: indice général**  
**Indice dei prezzi agricoli alla produzione: indice generale**  
**Index van de prijzen - af boerderij - van landbouwprod.: totaal index**  
**Index of producer prices for agricultural products: all items**

1958/59 = 100

Ø M	Deutschland (B.R.) a)	France	Italia	Nederland	Belgique België	Luxembourg	United States
1961	98	103	101	98	103	.	98
1962	102	110	111	97	105	.	99
1963	104	120	118	107	116	.	98
1963 IV	108	118	118	99	116	.	98
V	107	120	118	97	114	.	98
VI	107	120	118	98	117	.	98
VII	105	115	115	98	113	.	100
VIII	105	117	115	103	113	.	98
IX	105	117	118	111	114	.	98
X	106	121	120	116	115	.	98
XI	109	121	120	122	118	.	98
XII	110	125	121	122	120	.	98
1964 I	111	122	119	122	118	.	99
II	110	118	118	117	115	.	98
III	107	118	117	118	120	.	97
IV	105	116	116	115	119	.	96
V	105	119	116	114	120	.	96
VI	105	123	117		120	.	94
VII	108	119	116		120	.	95
VIII	108	120	116		113	.	
IX					120	.	

TAB. 72

a) Die Jahresindizes beziehen sich auf Erntejahre: 1961 auf 1960/61, usw.

a) Les indices annuels ont trait aux campagnes: 1961 se rapporte à celle de 1960/61 et ainsi de suite

a) Gli indici annuali si riferiscono alle annate agricole: 1961 per il 1960/61, ecc.

a) De jaarindexcijfers hebben betrekking op oogstjaren: 1961 op 1960/61, enz.

a) The annual indices refer to the crop year: 1961 to 1960/61, etc.

**Index der Erzeugerpreise landwirtsch. Produkte pflanzlichen Ursprungs**  
**Indice des prix agricoles à la production: produits d'origine végétale**  
**Indice dei prezzi agricoli alla produzione: prodotti di origine vegetale**  
**Index der prijzen - af boerderij - van landbouwprod. van plant. oorsprong**  
**Index of producer prices of vegetable products**

73

1958/59 = 100

Ø M	Deutschland (B.R.) a)	France	Italia	Nederland	Belgique België	Luxembourg	United States
1961	91	94	101	95	88	.	102
1962	109	105	113	105	113	.	104
1963	111	99	118	109	106	.	107
1963	IV	98	121	113	108	.	110
	V	120	99	121	98	.	110
	VI	111	94	119	106	.	110
1963	VII	102	93	116	96	.	107
	VIII	96	93	115	95	.	105
	IX	95	94	117	99	.	105
1963	X	94	100	116	108	.	106
	XI	94	101	116	112	.	109
	XII	97	103	117	112	.	109
1964	I	101	104	117	111	.	109
	II	100	101	115	103	.	109
	III	99	98	114	109	.	109
1964	IV	102	98	113	118	.	109
	V	102	98	112	118	.	112
	VI	103	97	112	.	.	109
1964	VII	112	92	112	101	.	105
	VIII	106	92	111	98	.	.
	IX	.	.	.	101	.	.

**Index der Erzeugerpreise landwirtsch. Produkte tierischen Ursprungs**  
**Indice des prix agricoles à la production: produits d'origine animale**  
**Indice dei prezzi agricoli alla produzione: prodotti di origine animale**  
**Index der prijzen - af boerderij - van landbouwprod. van dierlijke oorsprong**  
**Index of producer prices of livestock products**

74

1958/59 = 100

Ø M	Deutschland (B.R.) a)	France	Italia	Nederland	Belgique België	Luxembourg	United States
1961	100	109	102	99	109	.	94
1962	100	113	106	94	104	.	96
1963	102	130	118	106	119	.	92
1963	III	101	125	111	101	.	91
	IV	101	128	111	95	.	90
	V	102	131	112	94	.	88
1963	VI	105	134	115	95	.	90
	VII	106	130	115	95	.	93
	VIII	108	127	117	102	.	94
1963	IX	109	128	122	113	.	94
	X	111	131	126	118	.	93
	XI	114	131	129	125	.	91
1963	XII	115	136	128	125	.	88
	I	114	131	125	125	.	91
	II	113	127	122	121	.	89
1964	III	109	128	122	121	.	89
	IV	106	125	121	114	.	86
	V	106	130	123	112	.	84
1964	VI	106	136	125	110	.	84
	VII	107	132	125	112	.	88
	VIII	109	134	128	.	.	.

TAB. 73

a) Die Jahresindizes beziehen sich auf Erntejahre: 1961 auf 1960/61, usw.

a) Les indices annuels ont trait aux campagnes: 1961 se rapporte à celle de 1960/61 et ainsi de suite

a) Gli indici annuali si riferiscono alle annate agricole: 1961 per il 1960/61, ecc.

a) De jaarindexcijfers hebben betrekking op oogstjaren: 1961 op 1960/61, enz.

a) The annual indices refer to the crop year: 1961 to 1960/61, etc.

TAB. 74

a) Die Jahresindizes beziehen sich auf Erntejahre: 1961 auf 1960/61, usw.

a) Les indices annuels ont trait aux campagnes: 1961 se rapporte à celle de 1960/61 et ainsi de suite

a) Gli indici annuali si riferiscono alle annate agricole: 1961 per il 1960/61, ecc.

a) De jaarindexcijfers hebben betrekking op oogstjaren: 1961 op 1960/61, enz.

a) The annual indices refer to the crop year: 1961 to 1960/61, etc.

**Gesamteinfuhr  
Importations totales  
Importazioni totali  
Totale invoer  
Total imports**

Mio \$

Ø M	Deutschland (B.R.) a)	France b)	Italia	Neder- land	UEBL BLEU	EWG-CEE EEG-EEC		Hellas	Türkiye	United King- dom	United States
						intra	extra				
1954	381	351	203	239	212	381	1 005	27	40	787	858
1955	483	395	226	267	235	464	1 142	32	41	906	958
1956	551	463	264	310	273	528	1 335	39	34	907	1 064
1957	625	510	306	342	285	586	1 482	44	33	950	1 105
1958	614	467	268	302	261	566	1 346	47	26	874	1 105
1959	706	424	281	328	287	673	1 350	47	37	931	1 249
1960	842	523	394	378	330	846	1 620	58	39	1 063	1 221
1961	912	556	435	426	352	976	1 705	60	42	1 026	1 196
1962	1 023	627	506	446	380	1 118	1 863	58	52	1 048	1 353
1963	1 085	727	628	497	425	1 309	2 054	67	58	1 125	1 418
1961 IX	912	505	428	427	334	974	1 633	65	35	961	1 176
X	992	544	424	401	375	1 045	1 692	82	41	1 059	1 335
XI	951	590	462	474	359	1 039	1 798	79	48	1 044	1 315
XII	1 058 e)	639	462	454	357	1 016	1 953	48	83	947	1 256
1962 I	941 c)	698 d)	440	478	367	1 064	1 859	58	36	1 126	1 354
II	1 006 c)	596 e)	480	418	346	1 054	1 788	55	42	932	1 198
III	1 040 c)	654 e)	522	482	393	1 177	1 916	63	39	1 091	1 369
IV	937 c)	603	477	403	354	1 028	1 751	56	55	977	1 326
V	1 085	661 e)	525	475	397	1 142	1 999	64	48	1 152	1 399
VI	1 031	614	468	440	383	1 071	1 861	53	51	1 036	1 321
VII	1 040	603 e)	561	459	360	1 152	1 872	61	53	1 084	1 330
VIII	974	539 e)	450	450	340	1 029	1 729	50	49	1 070	1 369
IX	962	571	495	391	339	1 067	1 691	57	60	962	1 345
X	1 059	632	542	465	427	1 264	1 861	62	62	1 156	1 424
XI	1 099	672	563	471	384	1 232	1 957	52	57	1 076	1 470
XII	1 106	677	564	415	414	1 134	2 044	71	72	971	1 336
1963 I	930	655	552	471	364	1 107	1 866	49	50	1 116	1 139
II	934	607	542	436	361	1 108	1 772	56	49	990	1 367
III	1 163	782	602	490	426	1 302	2 160	55	44	1 097	1 418
IV	1 101	763	633	485	421	1 305	2 099	59	70	1 084	1 457
V	1 156	825	692	508	432	1 405	2 208	68	50	1 191	1 483
VI	1 065	686	572	482	398	1 252	1 951	64	56	1 073	1 328
VII	1 164	740	668	520	401	1 405	2 088	69	60	1 204	1 505
VIII	1 050	576	609	495	412	1 216	1 925	71	46	1 100	1 480
IX	1 084	656	665	454	405	1 309	1 954	74	63	1 083	1 375
X	1 153	815	682	570	473	1 507	2 187	76	63	1 242	1 586
XI	1 096	777	712	549	439	1 392	2 181	74	51	1 187	1 428
XII	1 087	842	612	511	450	1 346	2 156	90	89	1 185	1 512
1964 I	1 067	861	715	589	485	1 434	2 284	51	38	1 415	1 473
II	1 052	846	696	569	472	1 449	2 185	67	63	1 209	1 322
III	1 153	883	668	549	481	1 496	2 237	69	47	1 248	1 567
IV	1 224	930	650	640	511	1 575	2 379	67	50	1 348	1 553
V	1 092	841	633	562	472	1 413	2 187	65	51	1 259	1 434
VI	1 225	896	636	628	515	1 572	2 327	80	46	1 309	
VII	1 302	814	548	636	485	1 531	2 253	84	40	1 265	
VIII	1 133	630	448	499						1 242	

TAB. 75

- a) Einschl. Saarland ab 6.7.1959  
b) Ohne Saarland ab 6.7.1959  
c) Die Einfuhrangaben der B.R. Deutschland für die Monate Dezember 1961 bis April 1962 sind mit den Angaben anderer Zeiträume nicht vergleichbar. Siehe « Monatsstatistik des Außenhandels », No. 5, 1962, Seite 2  
d) Die Einfuhrangaben Frankreichs für Januar 1962 sind mit den Angaben anderer Zeiträume nicht vergleichbar. Siehe « Allgemeines statistisches Bulletin » No. 4, 1962, Seite 53, Fußnote c)  
e) Siehe Tab. 76, Fußnote c)
- a) Sarre comprise à compter du 6.7.1959  
b) Sarre non comprise à compter du 6.7.1959  
c) Les chiffres d'importation de l'Allemagne (R.F.) pour la période de décembre 1961 à avril 1962 ne sont pas comparables avec ceux concernant d'autres périodes. Cf. « Statistique mensuelle du commerce extérieur », No 5, 1962, p. 2  
d) Les chiffres d'importation de la France pour janvier 1962 ne sont pas comparables avec ceux concernant d'autres périodes. Cf. « Bulletin général de statistiques », No 4-1962, p. 53, note c)  
e) Cf tab. 76, note c)
- a) Inclusa la Saar dal 6.7.1959  
b) Esclusa la Saar dal 6.7.1959  
c) Le cifre d'importazione della Germania (R.F.) per il periodo dicembre 1961 - aprile 1962 non sono paragonabili con quelle degli altri periodi. Vedi « Statistica mensile del commercio estero », No 5, 1962, pag. 2  
d) Le cifre d'importazione della Francia per il mese di gennaio 1962 non sono paragonabili con quelle degli altri periodi. Vedi « Bollettino generale di statistiche », No 4, 1962, pag. 53, nota c)  
e) Vedi tabella 76, nota c)
- a) Met inbegrip van Saarland vanaf 6.7.1959  
b) Zonder Saarland vanaf 6.7.1959  
c) De invoercijfers van Duitsland (B.R.) voor december 1961 tot april 1962 zijn niet vergelijkbaar met die van andere perioden. Zie « Maandstatistiek van de buitenlandse handel » no. 5-1962, blz. 2  
d) De invoercijfers van Frankrijk voor januari 1962 zijn niet vergelijkbaar met die van andere perioden. Zie « Algemeen statistisch bulletin » no. 4-1962, blz. 53, voetnoot c)  
e) Zie tabel 76, voetnoot c)
- a) Incl. the Saar from 6.7.1959  
b) Excl. the Saar from 6.7.1959  
c) The import figures for the F.R. of Germany relating to the period from December 1961 to April 1962 are not comparable with those relating to other periods. See Monthly Statistics of Foreign Trade, vol. 5/1962, p. 2  
d) The import figures for France relating to January 1962 are not comparable with those relating to other periods. See General statistical bulletin, vol. 4/1962, p. 53, Note c)  
e) See Table 76, Note c)

**Gesamtausfuhr**  
**Exportations totales**  
**Esportazioni totali**  
**Totale uitvoer**  
**Total exports**

76

Mio \$

Ø M	Deutschland (B.R.) a)	France b)	Italia	Nederland	UEBL BLEU	EWG-CEE EEG-EEC		Hellas	Türkiye	United Kingdom	United States
						intra	extra				
1954	437	348	136	201	192	389	927	13	28	647	1 259
1955	511	409	155	224	230	471	1 059	15	26	706	1 296
1956	613	379	179	238	264	536	1 137	16	25	774	1 591
1957	714	421	212	258	264	596	1 274	18	29	807	1 737
1958	734	427	215	268	254	572	1 326	19	22	773	1 493
1959	817	467	243	301	275	681	1 421	17	30	806	1 448
1960	951	572	304	336	315	854	1 624	17	27	858	1 692
1961	1 057	602	349	359	327	991	1 702	19	29	896	1 720
1962	1 105	614	389	382	360	1 130	1 720	21	32	922	1 774
1963	1 218	674	421	414	403	1 327	1 802	24	31	988	1 910
1961 IX	1 079	583	349	406	355	1 020	1 743	14	34	764	1 615
X	1 092	630	414	368	368	1 069	1 803	24	30	931	1 867
XI	1 063	638	394	399	349	1 058	1 784	41	58	931	1 798
XII	1 185	659	373	362	323	1 046	1 852	41	60	872	1 807
1962 I	951	603	323	363	373	1 044	1 573	25	43	906	1 617
II	1 011	608 c)	382	341	344	1 034	1 636	28	29	865	1 731
III	1 192	665 c)	417	413	376	1 193	1 881	22	24	945	1 794
IV	1 064	600 c)	371	343	355	1 078	1 642	16	17	956	1 857
V	1 169	612 c)	403	378	360	1 162	1 769	15	34	989	1 946
VI	1 077	614	383	396	374	1 136	1 686	12	19	925	1 949
VII	1 124	622 c)	424	356	354	1 148	1 732	9	19	952	1 690
VIII	1 043	479 c)	348	350	304	992	1 547	10	18	841	1 661
IX	1 092	548 c)	386	408	364	1 119	1 685	15	32	827	1 741
X	1 185	717	421	462	399	1 270	1 914	23	48	1 012	1 593
XI	1 151	660	420	396	380	1 216	1 791	30	48	923	1 824
XII	1 204	620	409	379	343	1 181	1 774	43	52	919	1 877
1963 I	964	603	358	350	348	1 084	1 540	27	41	928	992
II	1 005	612	389	362	330	1 118	1 580	30	42	916	2 081
III	1 267	672	432	424	410	1 345	1 859	22	42	1 061	2 098
IV	1 220	695	394	397	422	1 327	1 802	25	20	966	2 030
V	1 315	720	453	444	422	1 411	1 943	20	15	1 059	2 138
VI	1 103	691	395	415	394	1 269	1 730	12	15	976	1 838
VII	1 255	715	453	431	421	1 407	1 867	14	16	988	1 795
VIII	1 190	545	392	377	363	1 202	1 666	10	15	952	1 885
IX	1 217	620	439	446	415	1 373	1 764	17	31	885	1 801
X	1 367	768	481	482	494	1 552	2 041	25	43	1 031	2 056
XI	1 315	690	456	443	399	1 420	1 883	46	40	1 029	2 079
XII	1 365	752	419	388	417	1 391	1 950	44	49	1 053	2 132
1964 I	1 239	731	418	452	450	1 430	1 890	36	35	956	2 091
II	1 287	751	450	446	449	1 506	1 876	26	27	1 036	2 063
III	1 360	768	453	440	468	1 530	1 959	26	37	1 139	2 151
IV	1 422	771	490	479	487	1 611	2 038	21	27	998	2 170
V	1 280	705	459	455	426	1 457	1 867	18	22	1 154	2 225
VI	1 349	797	506	491	487	1 591	2 039	12	22	1 012	
VII	1 366	754	575	484	453	1 578	2 054	13	13	950	
VIII	1 171	554	437	405	372	1 212	1 726			1 002	

TAB. 78

a) Einschl. Saarland ab 6.7.1959  
b) Ohne Saarland ab 6.7.1959  
c) Ab Februar 1962 schließen die Gesamtangaben für Frankreich positive oder negative Korrekturen ein, die nicht nach Waren oder Ländern aufteilbar sind

a) Sarre comprise à compter du 6.7.1959

b) Sarre non comprise à compter du 6.7.1959

c) A compter de février 1962, les totaux pour la France comportent des corrections positives ou négatives qui ne peuvent être ventilées par marchandises ou par pays

a) Inclusa la Saar dal 6.7.1959

b) Esclusa la Saar dal 6.7.1959

c) A decorrere da febbraio 1962 i totali per la Francia comprendono alcune correzioni positive o negative che non possono essere ripartite per prodotti o per paesi.

a) Met inbegrip van Saarland vanaf 6.7.1959

b) Zonder Saarland vanaf 6.7.1959

c) Vanaf februari 1962 bevat het totaal van de buitenlandse handel van Frankrijk positieve of negatieve verbeteringen, welke niet naar produkten of landen kunnen worden verdeeld

a) Incl. the Saar from 6.7.1959

b) Excl. the Saar from 6.7.1959

c) From February 1962 onwards the totals relating to France include positive or negative corrections which cannot be broken down as to goods or countries

Einfuhr- /Ausfuhr - Überschuß <sup>a)</sup>  
 Balance commerciale <sup>a)</sup>  
 Bilancia commerciale <sup>a)</sup>  
 Handelsbilans <sup>a)</sup>  
 Trade balance <sup>a)</sup>

Mio \$

Ø M	Deutsch- land (B.R.) <sup>a)</sup>	France <sup>a)</sup>	Italia	Neder- land	UEBL BLEU	EWG Extra CEE EEG EEC	Hellas	Türkiye	United Kingdom	United States
1954	+ 56	- 3	- 67	- 38	- 20	- 78	- 14	- 12	- 140	+ 401
1955	+ 28	+ 14	- 71	- 43	- 5	- 83	- 17	- 15	- 200	+ 338
1956	+ 62	- 84	- 85	- 72	- 9	- 198	- 23	- 9	- 133	+ 527
1957	+ 89	- 89	- 94	- 84	- 21	- 208	- 26	- 4	- 143	+ 632
1958	+ 120	- 40	- 53	- 34	- 7	- 20	- 28	- 4	- 101	+ 388
1959	+ 111	+ 43	- 38	- 27	- 12	+ 71	- 30	- 7	- 125	+ 199
1960	+ 109	+ 49	- 90	- 42	- 15	+ 4	- 41	- 12	- 205	+ 471
1961	+ 145	+ 46	- 86	- 67	- 25	- 3	- 41	- 13	- 130	+ 524
1962	+ 82	- 13	- 117	- 64	- 20	- 143	- 37	- 20	- 126	+ 421
1963	+ 133	- 53	- 207	- 83	- 22	- 252	- 43	- 27	- 137	+ 492
1961 IX	+ 167	+ 78	- 79	- 21	+ 21	+ 110	- 51	- 1	- 197	+ 439
X	+ 100	+ 86	- 10	- 33	- 7	+ 111	- 58	- 11	- 128	+ 532
XI	+ 112	+ 48	- 68	- 75	- 10	- 14	- 38	+ 10	- 113	+ 483
XII	+ 127	+ 20	- 89	- 92	- 34	- 101	- 7	- 23	- 75	+ 551
1962 I	+ 10	- 95	- 117	- 115	+ 6	- 286	- 33	+ 7	- 220	+ 263
II	+ 5	+ 12	- 98	- 77	- 2	- 152	- 27	- 13	- 67	+ 533
III	+ 152	+ 11	- 105	- 69	- 17	- 35	- 41	- 15	- 146	+ 425
IV	+ 127	- 3	- 106	- 60	+ 1	- 109	- 40	- 38	- 21	+ 531
V	+ 84	- 49	- 122	- 97	- 37	- 230	- 49	- 14	- 163	+ 547
VI	+ 46	- 0	- 85	- 44	- 9	- 175	- 41	- 32	- 111	+ 628
VII	+ 84	+ 19	- 137	- 103	- 6	- 140	- 52	- 34	- 132	+ 364
VIII	+ 69	- 60	- 102	- 100	- 36	- 182	- 40	- 31	- 229	+ 291
IX	+ 130	- 23	- 109	+ 17	+ 24	- 6	- 42	- 28	- 135	+ 397
X	+ 126	+ 85	- 121	- 3	- 28	+ 53	- 39	- 14	- 144	+ 169
XI	+ 51	- 12	- 142	- 75	- 4	- 167	- 22	- 9	- 153	+ 354
XII	+ 98	- 57	- 155	- 37	- 71	- 270	- 28	- 20	- 52	+ 541
1963 I	+ 34	- 52	- 194	- 121	- 16	- 326	- 22	- 9	- 188	- 147
II	+ 71	+ 5	- 153	- 73	- 31	- 191	- 26	- 7	- 74	+ 714
III	+ 104	- 111	- 170	- 65	- 16	- 301	- 33	- 2	- 36	+ 680
IV	+ 119	- 68	- 239	- 88	+ 1	- 297	- 34	- 50	- 118	+ 573
V	+ 159	- 106	- 239	- 63	- 10	- 265	- 48	- 35	- 132	+ 699
VI	+ 38	+ 6	- 177	- 66	- 3	- 221	- 52	- 41	- 97	+ 511
VII	+ 90	- 25	- 215	- 89	+ 19	- 221	- 55	- 44	- 216	+ 290
VIII	+ 140	- 31	- 216	- 117	- 49	- 260	- 61	- 31	- 148	+ 404
IX	+ 133	- 36	- 226	- 7	+ 10	- 190	- 57	- 32	- 198	+ 426
X	+ 214	- 47	- 201	- 88	+ 21	- 146	- 50	- 20	- 211	+ 470
XI	+ 219	- 87	- 256	- 106	- 40	- 297	- 28	- 11	- 158	+ 651
XII	+ 278	- 90	- 193	- 122	- 33	- 206	- 46	- 40	- 132	+ 620
1964 I	+ 172	- 130	- 297	- 137	- 35	- 394	- 15	- 3	- 459	+ 618
II	+ 235	- 94	- 246	- 123	- 23	- 309	- 41	- 36	- 173	+ 741
III	+ 208	- 114	- 215	- 109	- 13	- 278	- 43	- 10	- 109	+ 584
IV	+ 198	- 159	- 160	- 161	- 23	- 342	- 46	- 23	- 350	+ 615
V	+ 188	- 136	- 175	- 107	- 47	- 320	- 47	- 29	- 105	+ 791
VI	+ 124	- 99	- 130	- 137	- 28	- 288	- 68	- 24	- 297	
VII	+ 64	- 60	+ 27	- 152	- 31	- 199	- 71	- 27	- 315	
VIII	+ 38	- 76	- 12	- 94					- 240	

TAB. 77

a) + = Ausfuhrüberschuß  
 a) + = excédent d'exportations  
 a) + = eccedenza delle esportazioni  
 a) + = uitvoeroverschot  
 a) + = export surplus



**Einfuhr aus den EWG-Mitgliedsländern**  
**Importations provenant des Etats membres de la CEE**  
**Importazioni dai paesi membri della CEE**  
**Invoer uit de Lid-Staten van de EEG**  
**Imports from EEC Member States**

78

Mio \$

**TAB. 78**

- a) Einschl. Saarland ab 6.7.1959  
 b) Ohne Saarland ab 6.7.1959
- a) *Sarre comprise à compter du 6.7.1959*  
 b) *Sarre non comprise à compter du 6.7.1959*
- a) *Inclusa la Saar dal 6.7.1959*  
 b) *Esclusa la Saar dal 6.7.1959*
- a) *Met inbegrip van Saarland vanaf 6.7.1959*  
 b) *Zonder Saarland vanaf 6.7.1959*
- a) *Incl. the Saar from 6.7.1959*  
 b) *Excl. the Saar from 6.7.1959*

Ø M	Deutschland (B.R.) a)	France b)	Italia	Nederland	UEBL BLEU	EWG - CEE EEG - EEC	Hellas	United Kingdom	United States
1958	158	102	57	126	122	566	20	125	139
1961	286	175	128	209	178	976	23	158	185
1962	333	210	158	224	194	1 118	25	166	203
1963	362	261	206	257	223	1 309	27	180	210
1963	III 345	272	201	261	223	1 302	23	178	213
	IV 349	281	198	250	226	1 305	25	164	216
	V 409	274	218	271	233	1 405	27	155	215
	VI 349	238	197	255	212	1 252	27	181	190
	VII 425	270	222	280	208	1 405	27	204	241
	VIII 365	203	197	240	210	1 216	30	168	207
	IX 356	264	212	249	228	1 309	29	173	200
	X 408	301	240	293	264	1 506	33	209	248
	XI 360	283	231	282	238	1 392	28	193	236
	XII 337	296	208	263	242	1 346	30	181	220
1964	I 336	307	245	294	252	1 434	20	213	223
	II 337	318	232	304	259	1 449	28	205	197
	III 378	324	222	305	268	1 496	31	225	242
	IV 417	335	218	330	274	1 575	27	226	235
	V 382	291	189	296	254	1 413	29	208	216
	VI 436	334	207	326	269	1 572	32	228	
	VII 464	314	186	325	242	1 531	41	216	
	VIII 395	229	145	249				203	

**Ausfuhr nach den EWG-Mitgliedsländern**  
**Exportations vers les Etats membres de la CEE**  
**Espportazioni verso i paesi membri della CEE**  
**Uitvoer naar de Lid-Staten van de EEG**  
**Exports to the EEC Member States**

79

Mio \$

**TAB. 79**

- a) Einschl. Saarland ab 6.7.1959  
 b) Ohne Saarland ab 6.7.1959
- a) *Sarre comprise à compter du 6.7.1959*  
 b) *Sarre non comprise à compter du 6.7.1959*
- a) *Inclusa la Saar dal 6.7.1959*  
 b) *Esclusa la Saar dal 6.7.1959*
- a) *Met inbegrip van Saarland vanaf 6.7.1959*  
 b) *Zonder Saarland vanaf 6.7.1959*
- a) *Incl. the Saar from 6.7.1959*  
 b) *Excl. the Saar from 6.7.1959*

Ø M	Deutschland (B.R.) a)	France b)	Italia	Nederland	UEBL BLEU	EWG - CEE EEG - EEC	Hellas	United Kingdom	United States
1958	200	95	51	111	115	572	8	108	200
1961	335	202	109	171	174	991	6	155	292
1962	376	226	135	188	205	1 130	7	182	299
1963	454	258	149	221	245	1 327	8	208	324
1963	III 469	254	152	222	248	1 345	4	236	366
	IV 456	264	136	208	263	1 327	5	204	310
	V 481	278	154	239	259	1 411	3	165	328
	VI 419	253	140	215	242	1 269	3	209	325
	VII 471	277	163	243	253	1 407	4	208	284
	VIII 429	211	136	211	215	1 202	2	191	324
	IX 466	247	164	232	264	1 373	6	156	306
	X 516	304	178	261	292	1 552	10	222	359
	XI 493	270	158	246	253	1 420	24	203	371
	XII 495	290	146	203	257	1 391	19	215	347
1964	I 465	287	151	231	266	1 400	8	175	373
	II 505	298	172	253	278	1 506	7	230	358
	III 513	302	172	250	293	1 530	8	266	379
	IV 542	311	183	272	302	1 611	7	209	375
	V 476	280	174	260	268	1 457	5	249	374
	VI 508	309	196	274	304	1 591	3	222	380
	VII 505	291	224	275	283	1 578	4	190	
	VIII 396	206	162	219	229	1 212		195	

**Einfuhr aus den Nicht-Mitgliedsländern der EWG**  
**Importations provenant des pays non-membres de la CEE**  
**Importazioni dai paesi non membri della CEE**  
**Invoer uit niet Lid-Staten van de EEG**  
**Imports from non-member States of EEC**

Mio \$

Ø M	Deutschland (B.R.) a)	France b)	Italia	Nederland	UEBL BLEU	EWG - CEE EEG - EEC	Hellas	United Kingdom	United States
1958	455	365	211	176	140	1 346	27	757	923
1961	626	381	307	217	174	1 705	37	868	1 011
1962	699	416	348	222	186	1 863	33	887	1 150
1963	723	467	422	240	201	2 054	40	945	1 208
1963 III	818	510	400	229	203	2 160	32	920	1 205
IV	752	482	435	236	195	2 099	34	920	1 241
V	747	551	474	237	199	2 208	41	1 036	1 223
VI	716	447	375	227	186	1 951	37	892	1 138
VII	739	470	446	240	193	2 088	42	1 000	1 264
VIII	685	373	412	255	201	1 925	41	932	1 273
IX	728	392	452	205	177	1 954	45	910	1 175
X	745	514	442	276	209	2 187	43	1 033	1 338
XI	736	495	481	267	202	2 181	46	994	1 192
XII	750	546	405	247	208	2 156	60	1 004	1 292
1964 I	731	554	470	296	233	2 284	31	1 202	1 250
II	715	528	464	265	213	2 185	39	1 004	1 125
III	775	558	446	245	213	2 237	38	1 023	1 325
IV	807	594	432	309	237	2 379	40	1 122	1 320
V	710	549	444	265	218	2 187	36	1 051	1 218
VI	789	561	429	302	246	2 327	48	1 081	
VII	838	500	362	311	243	2 253	43	1 049	
VIII	738	400	304	250				1 039	

TAB. 80

- a) Einschl. Saarland ab 6.7.1959  
b) Ohne Saarland ab 6.7.1959
- a) Sarre comprise à compter du 6.7.1959  
b) Sarre non comprise à compter du 6.7.1959
- a) Inclusa la Saar dal 6.7.1959  
b) Esclusa la Saar dal 6.7.1959
- a) Met inbegrip van Saarland vanaf 6.7.1959  
b) Zonder Saarland vanaf 6.7.1959
- a) Incl. the Saar from 6.7.1959  
b) Excl. the Saar from 6.7.1959

**Ausfuhr nach den Nicht-Mitgliedsländern der EWG**  
**Exportations vers les pays non-membres de la CEE**  
**Esportazioni verso i paesi non membri della CEE**  
**Uitvoer naar niet Lid-Staten van de EEG**  
**Exports to non-member States of EEC**

Mio \$

Ø M	Deutschland (B.R.) a)	France b)	Italia	Nederland	UEBL BLEU	EWG - CEE EEG - EEC	Hellas	United Kingdom	United States
1958	533	332	164	157	140	1 326	11	675	1 275
1961	722	400	240	188	153	1 702	13	741	1 427
1962	729	388	253	194	155	1 720	14	739	1 475
1963	764	416	271	193	158	1 802	16	780	1 586
1963 III	798	417	280	202	161	1 859	18	825	1 732
IV	764	431	257	189	160	1 802	20	762	1 721
V	834	441	299	205	163	1 943	17	894	1 810
VI	684	439	255	201	152	1 730	9	767	1 513
VII	784	438	289	198	168	1 867	10	780	1 511
VIII	762	334	256	166	147	1 666	8	761	1 561
IX	751	373	275	214	151	1 764	11	729	1 495
X	851	464	304	221	202	2 041	15	809	1 697
XI	822	420	298	198	146	1 883	22	826	1 708
XII	870	462	273	186	160	1 950	25	838	1 758
1964 I	774	444	268	221	184	1 890	28	781	1 718
II	782	454	277	193	171	1 876	19	806	1 705
III	847	467	281	189	175	1 959	18	873	1 772
IV	880	460	306	207	185	2 038	14	789	1 795
V	804	425	285	195	158	1 867	13	905	1 851
VI	841	488	310	217	183	2 039	9	790	
VII	861	463	351	209	170	2 054	9	760	
VIII	774	348	275	186	143	1 726		807	

TAB. 81

- a) Einschl. Saarland ab 6.7.1959  
b) Ohne Saarland ab 6.7.1959
- a) Sarre comprise à compter du 6.7.1959  
b) Sarre non comprise à compter du 6.7.1959
- a) Inclusa la Saar dal 6.7.1959  
b) Esclusa la Saar dal 6.7.1959
- a) Met inbegrip van Saarland vanaf 6.7.1959  
b) Zonder Saarland vanaf 6.7.1959
- a) Incl. the Saar from 6.7.1959  
b) Excl. the Saar from 6.7.1959

**Einfuhr aus assoz. überseeischen Ländern, Gebieten und Departements**  
**Importations prov. des pays, territoires et départ. d'outre-mer associés**  
**Importazioni dai paesi, territori e dipartimenti d'Oltremare associati**  
**Invoer uit geassocieerde overzeese landen, gebieden en departementen**  
**Imports from associated overseas countries, territories and départements**

82

Mio \$

Ø M	Deutschland (B.R.) a)	France b)	Italia	Nederland	UEBL BLEU	EWG - CEE EEG - EEC
1958	7	99	4	4	15	129
a) Einschl. Saarland ab 6.7.1959						
b) Ohne Saarland ab 6.7.1959						
a) Sarre comprise à compter du 6.7.1959	12	103	7	4	21	148
b) Sarre non comprise à compter du 6.7.1959	13	111	10	4	17	154
1963	18	106	11	6	16	158
a) Inclusa la Saar dal 6.7.1959						
b) Esclusa la Saar dal 6.7.1959						
a) Met inbegrip van Saarland vanaf 6.7.1959	23	133	12	7	15	190
b) Zonder Saarland vanaf 6.7.1959	III					
	IV	20	110	12	5	18
	V	19	123	13	4	20
	VI	14	99	10	4	8
	VII	20	113	8	6	15
	VIII	19	92	11	8	19
	IX	17	85	10	7	14
	X	18	108	9	7	15
	XI	17	109	15	6	17
	XII	19	110	12	6	13
1964	I	20	106	11	6	22
	II	20	115	9	8	21
	III	19	127	9	10	14
	IV	24	137	10	6	25
	V	18	128	13	6	18
	VI	22	122	12	6	22
	VII	18	117	5	7	25
	VIII	23	93	7	3	

**Ausfuhr nach assoz. überseeischen Ländern, Gebieten u. Departements**  
**Exportations vers les pays, territoires et départ. d'outre-mer associés**  
**Esportazioni verso i paesi, territori e dipartimenti d'Oltremare associati**  
**Uitvoer naar geassoc. overzeese landen, gebieden en departementen**  
**Exports to associated overseas countries, territories and départements**

83

Mio \$

Ø M	Deutschland (B.R.) a)	France b)	Italia	Nederland	UEBL BLEU	EWG - CEE EEG - EEC
1958	5	132	3	4	11	155
a) Einschl. Saarland ab 6.7.1959						
b) Ohne Saarland ab 6.7.1959						
a) Sarre comprise à compter du 6.7.1959	6	128	4	4	5	147
b) Sarre non comprise à compter du 6.7.1959	5	102	3	3	6	119
1963	7	106	5	5	6	129
a) Inclusa la Saar dal 6.7.1959						
b) Esclusa la Saar dal 6.7.1959						
a) Met inbegrip van Saarland vanaf 6.7.1959	8	113	4	6	4	135
b) Zonder Saarland vanaf 6.7.1959	III					
	IV	7	113	4	5	5
	V	7	107	3	5	5
	VI	6	110	4	4	6
	VII	8	104	4	4	6
	VIII	7	88	5	5	5
	IX	9	95	6	5	6
	X	8	112	6	6	7
	XI	9	98	5	6	8
	XII	9	117	7	6	7
1964	I	9	118	6	7	8
	II	8	116	5	6	8
	III	8	109	4	5	7
	IV	9	111	5	6	6
	V	8	94	5	6	8
	VI	10	110	6	6	7
	VII	12	105	6	6	8
	VIII	9	77	4	5	8

**Einfuhr aus der Europäischen Freihandelsvereinigung**  
**Importations prov. de l'Association Européenne de Libre Echange**  
**Importazioni dall'Associazione Europea di Libero Scambio**  
**Invoer uit de landen van de Europese Vrijhandelsassociatie**  
**Imports from countries of European Free Trade Association**

Mio \$

Ø M	Deutschland (B.R.) a)	France b)	Italia	Nederland	UEBL BLEU	EWG - CEE EEG - EEC	Hellas	United Kingdom	United States
1958	126	44	49	43	38	301	9	86	112
1961	176	57	66	61	49	410	11	108	126
1962	191	69	81	64	53	459	12	108	142
1963	200	88	97	69	59	513	13	118	152
1963 III	204	85	97	64	61	511	12	104	163
IV	203	88	92	62	56	501	12	105	154
V	209	101	104	72	62	548	11	124	162
VI	191	87	92	71	63	505	11	111	139
VII	219	98	107	80	54	559	12	132	169
VIII	181	65	97	61	58	461	13	110	138
IX	193	86	105	66	53	503	13	121	145
X	223	100	106	80	70	579	15	139	174
XI	213	96	106	74	62	530	15	129	171
XII	214	106	91	69	62	542	17	121	168
1964 I	197	101	99	78	60	535	13	166	145
II	196	100	99	77	64	536	14	131	152
III	205	99	95	73	63	535	13	133	163
IV	221	103	90	87	67	568	12	152	164
V	201	96	90	79	65	531	15	137	158
VI	225	111	91	82	71	580	16	151	
VII	233	94	85	90	75	576	17	143	
VIII	198	59	60	68				134	

TAB. 84

- a) Einschl. Saarland ab 6.7.1959  
b) Ohne Saarland ab 6.7.1959
- a) Sarre comprise à compter du 6.7.1959  
b) Sarre non comprise à compter du 6.7.1959
- a) Inclusa la Saar dal 6.7.1959  
b) Esclusa la Saar dal 6.7.1959
- a) Met inbegrip van Saarland vanaf 6.7.1959  
b) Zonder Saarland vanaf 6.7.1959
- a) Incl. the Saar from 6.7.1959  
b) Excl. the Saar from 6.7.1959

**Ausfuhr nach der Europäischen Freihandelsvereinigung**  
**Exportations vers l'Association Européenne de Libre Echange**  
**Esportazioni verso l'Associazione Europea di Libero Scambio**  
**Uitvoer naar de landen van de Europese Vrijhandelsassociatie**  
**Exports to countries of European Free Trade Association**

Mio \$

Ø M	Deutschland (B.R.) a)	France b)	Italia	Nederland	UEBL BLEU	EWG - CEE EEG - EEC	Hellas	United Kingdom	United States
1958	202	57	47	68	41	414	3	77	118
1961	299	90	74	82	53	598	3	104	162
1962	307	98	80	88	52	625	4	111	161
1963	330	109	80	86	56	662	3	121	170
1963 III	360	111	87	88	57	703	3	124	189
IV	320	108	76	86	58	648	2	121	173
V	360	121	93	94	58	725	2	128	169
VI	311	123	78	87	56	656	2	115	140
VII	339	110	85	84	58	673	2	107	139
VIII	319	85	74	71	55	605	3	118	159
IX	316	96	84	98	52	646	2	104	169
X	374	127	85	101	72	759	7	126	218
XI	358	124	77	90	49	698	5	119	214
XII	369	118	75	87	62	710	6	149	197
1964 I	312	118	79	93	64	666	5	130	204
II	347	123	89	83	56	699	3	125	217
III	367	128	91	82	54	721	3	147	208
IV	386	130	93	90	65	763	3	129	189
V	344	125	83	88	54	693	2	153	198
VI	374	145	92	92	63	767	3	144	
VII	368	124	103	90	53	738	2	108	
VIII	321	92	83	85	45	626		133	

TAB. 85

- a) Einschl. Saarland ab 6.7.1959  
b) Ohne Saarland ab 6.7.1959
- a) Sarre comprise à compter du 6.7.1959  
b) Sarre non comprise à compter du 6.7.1959
- a) Inclusa la Saar dal 6.7.1959  
b) Esclusa la Saar dal 6.7.1959
- a) Met inbegrip van Saarland vanaf 6.7.1959  
b) Zonder Saarland vanaf 6.7.1959
- a) Incl. the Saar from 6.7.1959  
b) Excl. the Saar from 6.7.1959

**Einfuhr aus den Vereinigten Staaten**  
**Importations provenant des Etats-Unis**  
**Importazioni dagli Stati Uniti**  
**Invoer uit de Verenigde Staten**  
**Imports from United States of America**

Mio \$

Ø M	Deutschland (B.R.) a)	France b)	Italia	Nederland	UEBL BLEU	EWG - CEE EEG - EEC	Hellas	United Kingdom
1958	83	47	44	34	26	234	6	82
a) <i>Sarre comprise à compter du 6.7.1959</i>	126	61	72	47	31	338	7	113
b) <i>Sarre non comprise à compter du 6.7.1959</i>	145	65	74	51	38	371	6	111
1963	166	75	86	54	39	420	7	117
a) <i>Inclusa la Saar dal 6.7.1959</i>	222	84	76	58	42	483	5	132
b) <i>Esclusa la Saar dal 6.7.1959</i>	181	87	89	51	41	449	7	113
a) <i>Met inbegrip van Saarland vanaf 6.7.1959</i>	165	85	102	49	36	437	7	119
b) <i>Zonder Saarland vanaf 6.7.1959</i>	207	72	74	47	41	442	7	97
a) <i>Incl. the Saar from 6.7.1959</i>	VII	151	70	84	56	398	10	105
b) <i>Excl. the Saar from 6.7.1959</i>	VIII	137	54	82	38	369	9	99
	IX	200	66	93	37	437	6	113
	X	149	86	89	61	428	8	150
	XI	141	84	103	68	437	8	146
	XII	150	89	83	70	437	10	130
1964	I	141	114	94	68	461	7	153
	II	159	94	86	58	439	9	138
	III	182	95	86	58	462	8	152
	IV	178	104	101	64	490	8	145
	V	134	95	100	62	436	8	128
	VI	160	108	88	67	464	9	131
	VII	178	89	87	84	481	10	127
	VIII	153	76	60	60			140

**Ausfuhr nach den Vereinigten Staaten**  
**Exportations vers les Etats-Unis**  
**Esportazioni verso gli Stati Uniti**  
**Uitvoer naar de Verenigde Staten**  
**Exports to United States of America**

Mio \$

Ø M	Deutschland (B.R.) a)	France b)	Italia	Nederland	UEBL BLEU	EWG - CEE EEG - EEC	Hellas	United Kingdom
1958	53	25	21	15	24	139	3	69
a) <i>Sarre comprise à compter du 6.7.1959</i>	72	35	32	16	31	186	3	71
b) <i>Sarre non comprise à compter du 6.7.1959</i>	81	35	37	17	34	204	2	82
1963	88	35	40	17	34	213	5	85
a) <i>Inclusa la Saar dal 6.7.1959</i>	87	33	40	19	36	214	6	81
b) <i>Esclusa la Saar dal 6.7.1959</i>	93	38	42	17	35	225	8	87
a) <i>Met inbegrip van Saarland vanaf 6.7.1959</i>	102	37	39	16	38	232	3	80
b) <i>Zonder Saarland vanaf 6.7.1959</i>	74	39	40	16	31	200	1	88
a) <i>Incl. the Saar from 6.7.1959</i>	VII	75	40	44	16	216	1	92
b) <i>Excl. the Saar from 6.7.1959</i>	VIII	96	30	38	14	209	1	80
	IX	88	38	41	21	227	3	84
	X	105	41	50	22	265	2	98
	XI	86	34	46	16	210	8	96
	XII	103	33	36	16	219	8	95
1964	I	93	34	35	19	218	13	77
	II	82	39	33	18	210	5	85
	III	104	37	35	16	229	3	87
	IV	108	44	40	19	252	2	84
	V	91	37	38	15	217	1	96
	VI	96	40	46	17	238	1	80
	VII	102	44	48	15	253	1	86
	VIII	85	28	42	15	201		92

**Einfuhr aus den Entwicklungsländern a)**  
**Importations provenant des pays en voie de développement a)**  
**Importazioni dai paesi in via di sviluppo a)**  
**Invoer uit de ontwikkelingslanden a)**  
**Imports from developing countries a)**

Mio \$

Ø M	Deutschland (B.R.) b)	France c)	Italia	Nederland	UEBL BLEU	EWG - CEE EEG - EEC	United Kingdom	United States
1958	147	217	79	75	51	569	308	482
1961	194	202	96	79	61	631	321	461
1962	213	217	113	78	60	681	329	497
1963	220	227	137	84	66	735	364	502
1963 III	257	259	132	81	66	794	382	513
IV	235	236	143	95	64	773	395	539
V	237	276	155	82	68	817	386	500
VI	191	213	120	76	48	649	351	455
VII	220	222	143	66	60	712	361	491
VIII	232	195	141	98	67	733	353	532
IX	210	178	143	68	54	653	358	496
X	224	241	139	97	59	759	354	541
XI	214	229	152	93	60	748	348	476
XII	222	253	136	76	60	748	364	545
1964 I	248	244	163	111	84	850	416	562
II	224	249	166	98	69	806	358	482
III	252	275	167	83	72	848	356	584
IV	262	292	145	124	86	908	409	564
V	254	267	161	94	71	847	363	508
VI	254	250	154	113	85	854	366	
VII	267	232	111	92	79	781	331	
VIII	237	200	116	87			359	

TAB. 88, 89

a) Andere Länder als: Europa, Nordamerika, Australien, Neuseeland, Südafrikanische Republik, Japan, Kontinental-China Nord-Vietnam, Mongolische Volksrep., Nord-Korea  
b) Einschl. Saarland ab 6.7.1959  
c) Ohne Saarland ab 6.7.1959

a) Pays autres que : Europe, Amérique du Nord, Australie, Nouvelle Zélande, République d'Afrique du Sud, Japon, Chine continentale, Vietnam Nord, Rép. populaire de Mongolie, Corée du Nord

b) Sarre comprise à compter du 6.7.1959

c) Sarre non comprise à compter du 6.7.1959

a) Paesi altri che : Europa, America del Nord, Australia, Nuova Zelanda, Repubblica del Sud-Africa, Giappone, Cina continentale, Vietnam del Nord, Rep. popolare di Mongolia, Corea del Nord

b) Inclusa la Saar dal 6.7.1959

c) Esclusa la Saar dal 6.7.1959

a) Anders landen dan : Europa, Noord-Amerika, Australië, Nieuw-Zeeland, Unie van Zuid-Afrika, Japan, Continentaal China, Noord-Vietnam, Volksrepubliek Mongolië, Noord-Korea

b) Met inbegrip van Saarland vanaf 6.7.1959

c) Zonder Saarland vanaf 6.7.1959

**Ausfuhr nach den Entwicklungsländern a)**  
**Exportations vers les pays en voie de développement a)**  
**Esportazioni verso i paesi in via di sviluppo a)**  
**Uitvoer naar de ontwikkelingslanden a)**  
**Exports to developing countries a)**

Mio \$

Ø M	Deutschland (B.R.) b)	France c)	Italia	Nederland	UEBL BLEU	EWG - CEE EEG - EEC	United Kingdom	United States
1958	155	205	56	47	47	510	263	534
1961	188	214	67	55	38	564	277	518
1962	171	184	69	54	38	516	257	579
1963	175	193	75	50	35	529	266	566
1963 III	181	194	75	54	35	539	289	666
IV	172	205	68	48	36	529	258	622
V	178	201	80	55	34	548	279	676
VI	142	193	63	51	35	485	254	522
VII	183	199	80	48	36	546	272	550
VIII	168	163	70	47	31	480	261	555
IX	180	176	76	54	22	516	239	564
X	189	205	85	55	43	579	269	608
XI	206	182	92	50	38	568	287	619
XII	204	214	85	47	36	586	271	658
1964 I	192	211	76	59	46	583	257	604
II	178	201	76	50	45	551	277	590
III	183	223	69	50	45	570	296	593
IV	181	197	79	53	38	549	247	631
V	172	178	80	53	37	521	279	697
VI	177	204	81	57	43	563	247	
VII	183	201	90	60	40	573	244	
VIII	175	149	71	51	35	482	251	

a) Countries other than : Europe, Northern America, Australia, New Zealand, Union of South Africa, Japan, Mainland China, North Vietnam, Outer Mongolia, North Korea

b) Incl. the Saar from 6.7.1959

c) Excl. the Saar from 6.7.1959

**Einfuhr aus den europäischen Ostblockländern**  
**Importations provenant des pays européens de l'Est**  
**Importazioni dai paesi europei dell'Est**  
**Invoer uit de Europese Oostbloklanden**  
**Imports from European Eastern bloc countries**

90

Mio \$

**TAB. 90**

a) Einschl. Saarland ab 6.7.1959  
 b) Ohne Saarland ab 6.7.1959

a) *Sarre comprise à compter du 6.7.1959*

b) *Sarre non comprise à compter du 6.7.1959*

a) Includa la Saar dal 6.7.1959  
 b) Esclusa la Saar dal 6.7.1959

a) *Met inbegrip van Saarland vanaf 6.7.1959*

b) *Zonder Saarland vanaf 6.7.1959*

a) Incl. the Saar from 6.7.1959  
 b) Excl. the Saar from 6.7.1959

Ø M	Deutschland (B.R.) a)	France b)	Italia	Nederland	UEBL BLEU	EWG - CEE EEG - EEC	Hellas	United Kingdom	United States	
1958	22	14	9	6	5	56	3	24	5	
1961	34	14	26	9	7	90	4	36	7	
1962	39	16	28	8	8	100	5	37	7	
1963	38	21	35	10	9	114	6	40	7	
1963	III	38	17	33	7	8	102	4	29	7
	IV	36	17	39	10	8	110	5	31	6
	V	33	25	39	11	8	116	4	33	9
	VI	33	24	34	10	10	111	8	42	6
	VII	44	25	45	13	10	137	6	42	8
	VIII	36	20	33	11	12	112	5	57	6
1964	IX	37	20	33	10	10	110	5	41	9
	X	41	26	33	13	10	123	8	53	8
	XI	43	22	40	8	8	121	4	42	5
	XII	45	23	37	9	11	125	10	47	6
	I	38	22	40	11	10	121	4	47	7
	II	34	21	33	8	8	105	6	38	7
1964	III	31	23	29	8	7	97	5	33	8
	IV	39	22	32	9	8	109	7	34	8
	V	31	20	31	8	8	98	4	34	8
	VI	38	20	34	12	13	117		46	
	VII	45	25	25	12	10	117		51	
	VIII	38	15	24	10					

**Ausfuhr nach den europäischen Ostblockländern**  
**Exportations vers les pays européens de l'Est**  
**Esportazioni verso i paesi europei dell'Est**  
**Uitvoer naar de Europese Oostbloklanden**  
**Exports to European eastern bloc countries**

91

Mio \$

**TAB. 91**

a) Einschl. Saarland ab 6.7.1959  
 b) Ohne Saarland ab 6.7.1959

a) *Sarre comprise à compter du 6.7.1959*

b) *Sarre non comprise à compter du 6.7.1959*

a) Includa la Saar dal 6.7.1959  
 b) Esclusa la Saar dal 6.7.1959

a) *Met inbegrip van Saarland vanaf 6.7.1959*

b) *Zonder Saarland vanaf 6.7.1959*

a) Incl. the Saar from 6.7.1959  
 b) Excl. the Saar from 6.7.1959

Ø M	Deutschland (B.R.) a)	France b)	Italia	Nederland	UEBL BLEU	EWG - CEE EEG - EEC	Hellas	United Kingdom	United States	
1958	23	12	7	4	5	52	3	18	9	
1961	40	20	18	7	8	92	4	32	11	
1962	42	22	20	6	7	98	4	31	10	
1963	37	19	22	6	6	90	5	31	14	
1963	III	33	25	25	6	6	95	7	28	10
	IV	49	20	22	6	5	102	7	36	22
	V	38	16	28	6	8	95	9	43	34
	VI	32	19	24	9	5	90	3	33	9
	VII	45	14	23	5	6	92	3	32	13
	VIII	40	9	22	5	6	82	2	26	7
1964	IX	32	16	19	7	8	81	2	22	6
	X	81	29	22	5	6	94	2	34	8
	XI	35	24	21	6	6	92	4	23	19
	XII	48	25	21	5	8	107	6	30	27
	I	40	17	18	6	7	88	6	29	37
	II	37	19	20	5	6	86	8	28	46
1964	III	41	17	19	6	8	90	8	27	77
	IV	44	16	25	6	8	99	5	24	47
	V	45	15	18	6	6	90	6	29	44
	VI	44	18	19	5	7	94		23	
	VII	50	20	33	5	5	113		19	
	VIII	49	17	17	5	5	94			

92

**Einfuhr der Gemeinschaft (Extra-EWG) nach großen Warenklassen <sup>a)</sup>**  
**Import. de la Communauté (extra-CEE) par grandes classes de produits <sup>a)</sup>**  
**Importazioni della Comunità (extra CEE) per grandi classi di prodotti <sup>a)</sup>**  
**Invoer van de Gemeenschap (extra-EEG) volgens grote goederenklassen <sup>a)</sup>**  
**Imports of the Community (extra-EEG) by big commodity classes <sup>a)</sup>**

Mio \$

Ø M	0 - 9	0,1	3	2,4	7	5, 6, 8
1958	1 341	335	231	398	115	256
1961	1 705	355	245	487	207	381
1962	1 862	414	275	471	244	410
1963	2 050	434	324	499	262	458
1963 I	1 865	390	312	474	247	406
II	1 772	369	291	419	213	378
III	2 161	486	320	507	271	466
IV	2 099	440	324	516	268	461
V	2 206	458	337	540	307	506
VI	1 948	385	286	458	261	436
VII	2 086	440	325	522	282	470
VIII	1 922	403	334	491	227	425
IX	1 966	381	285	489	241	452
X	2 190	453	360	532	276	528
XI	2 184	487	344	518	276	511
XII	2 158	513	353	522	273	458
1964 I	2 288	509	368	605	273	496
II	2 186	463	356	559	264	485
III	2 238	482	368	542	284	497
IV	2 381	481	390	595	327	548
V	2 191	480	331	570	278	510
VI	2 320	494	330	605	318	533

## TAB. 92, 93

a) Siehe Tab. 75, Fußnoten c), d), e)

a) Cf. tabl. 75, notes c), d), e)

a) Vedi tabella 75, note c), d), e)

a) Zie tabel 75, voetnoten c), d), e)

a) See Table 75, Notes c), d), e)

## CST 0 - 9

Waren insgesamt

Ensemble des produits

Insieme dei prodotti

Totaal der goederen

All commodities

## CST 0,1

Nahrungs- und Genußmittel

Produits alimentaires, boissons et tabacs

Prodotti alimentari, bevande e tabacco

Voedings- en genotmiddelen

Food, beverages and tobacco

## CST 3

Brennstoffe

Produits énergétiques

Prodotti energetici

Brandstoffen

Energy products

## CST 2,4

Rohstoffe

Matières premières

Materie prime

Grondstoffen

Raw materials

## CST 7

Maschinen und Fahrzeuge

Machines et matériel de transport

Macchine e apparecchi

Machines en vervoermateriaal

Machinery and transport equipment

## CST 5, 6, 8

Andere industrielle Erzeugnisse

Autres produits industriels

Altri prodotti industriali

Andere industriële produkten

Other manufactures

93

**Ausfuhr der Gemeinschaft (Extra-EWG) nach großen Warenklassen <sup>a)</sup>**  
**Export. de la Communauté (extra-CEE) par grandes classes de produits <sup>a)</sup>**  
**Esportazioni della Comunità (extra-CEE) per grandi classi di prodotti <sup>a)</sup>**  
**Uitvoer van de Gemeenschap (extra-EEG) volgens grote goederenklassen <sup>a)</sup>**  
**Exports of the Community (extra-EEC) by big commodity classes <sup>a)</sup>**

Mio \$

Ø M	0 - 9	0,1	3	2,4	7	5, 6, 8
1958	1 323	127	76	47	429	627
1961	1 701	146	85	66	597	788
1962	1 719	148	85	66	614	787
1963	1 802	163	87	73	647	811
1963 I	1 539	137	70	65	553	696
II	1 580	150	72	64	555	719
III	1 858	188	82	77	662	830
IV	1 802	162	90	71	660	800
V	1 941	162	89	74	726	870
VI	1 729	170	92	67	615	763
VII	1 866	141	97	66	670	869
VIII	1 665	129	94	66	601	756
IX	1 764	163	99	88	600	796
X	2 044	193	93	88	707	942
XI	1 884	180	84	77	668	853
XII	1 949	179	79	79	742	849
1964 I	1 890	169	93	84	672	849
II	1 877	168	84	76	676	851
III	1 959	166	74	76	746	873
IV	2 038	174	84	82	748	924
V	1 866	169	80	71	680	844
VI	2 036	167	88	79	743	930



**EWG-Binnenaustausch <sup>a)</sup> nach großen Warenklassen <sup>b)</sup>**  
**Echanges intracommunautaires <sup>a)</sup> par grandes classes de produits <sup>b)</sup>**  
**Scambi intra CEE <sup>a)</sup> per grandi classi di prodotti <sup>b)</sup>**  
**Handelsverkeer binnen de EEG <sup>a)</sup> naar grote goederenklassen <sup>b)</sup>**  
**Intra-EEC trade <sup>a)</sup> by big commodity classes <sup>b)</sup>**

94

Mio \$

Ø M	0 - 9 c)	0,1 c)	3 c)	2,4 c)	7 c)	5, 6, 8 c)	
1958	565	76	62	52	126	245	
1961	976	120	68	87	247	439	
1962	1 118	137	72	94	307	493	
1963	1 308	156	81	100	364	575	
1963	I	1 107	124	72	84	318	493
	II	1 108	131	68	87	311	495
	III	1 303	153	84	96	367	583
	IV	1 305	148	91	102	369	579
	V	1 375	162	81	109	402	607
	VI	1 226	148	73	95	360	535
	VII	1 375	159	88	94	407	604
	VIII	1 190	161	82	88	305	531
	IX	1 311	169	78	109	342	584
	X	1 509	184	85	124	403	683
	XI	1 392	166	83	108	392	617
	XII	1 348	161	82	109	388	584
1964	I	1 436	167	100	113	392	642
	II	1 452	162	87	117	397	670
	III	1 499	163	80	118	430	690
	IV	1 578	171	90	119	453	725
	V	1 415	169	75	105	406	639
	VI	1 576	185	83	110	453	717

**TAB. 94**

a) Berechnungen nach Einfuhrangaben  
b) Siehe Tab. 75, Fußnoten c), d), e)  
c) Siehe Tab. 92, 93  
a) *Calculés sur la base des chiffres d'importation*  
b) *Cf. tabl. 75, notes c), d), e)*  
c) *Cf. tab. 92, 93*  
a) Calcoli effettuati sulle cifre dell'importazione  
b) Vedi tabella 75, note c), d), e)  
c) Vedi tabelle 92, 93  
a) *Berekeningen volgens de invoergegevens*  
b) *Zie tabel 75, voetnoten c), d), e)*  
c) *Zie tabellen 92, 93*  
a) Based on import figures  
b) See Table 75, Notes c), d), e)  
c) See Tables 92, 93

**TAB. 95**

a) Berechnungen nach Einfuhrangaben  
b) Siehe Tab. 75, Fußnoten c), d), e)  
a) *Calculés sur la base des chiffres d'importation*  
b) *Cf. tabl. 75, notes c), d), e)*  
a) Calcoli effettuati sulle cifre dell'importazione  
b) Vedi tabella 75, note c), d), e)  
a) *Berekeningen volgens de invoergegevens*  
b) *Zie tabel 75, voetnoten c), d), e)*  
a) Based on import figures  
b) See Table 75, Notes c), d), e)

CST 01  
Fleisch und Fleischwaren  
*Vandes et préparations de vandes*  
Carni e preparazioni di carni  
*Vlees en vleesbereidingen*  
Meat and meat preparations  
CST 02  
Molkereierzeugnisse und Eier  
*Produits laitiers, œufs*  
Latte e derivati del latte, uova  
*Zuivelprodukten en vogeleieren*  
Dairy products and eggs

**EWG-Binnenaustausch <sup>a)</sup> nach wichtigen Warenkategorien <sup>b)</sup>**  
**Echanges intra CEE <sup>a)</sup> pour les principales catégories de produits <sup>b)</sup>**  
**Scambi intra CEE <sup>a)</sup> secondo le principali categorie di prodotti <sup>b)</sup>**  
**Handelsverkeer binnen de EEG <sup>a)</sup> naar de belangrijkste cat. van goederen <sup>b)</sup>**  
**Intra-EEC Trade <sup>a)</sup> for selected commodity categories <sup>b)</sup>**

95

Mio \$

Ø M	01	02	05	5	65	67	71, 72	73
1958	6	15	26	40	38	64	89	37
1961	12	18	40	70	71	114	89	71
1962	15	19	50	79	84	121	211	92
1963	22	21	47	94	99	129	248	116
1963	I	15	22	38	82	95	116	95
	II	16	21	43	82	90	111	102
	III	17	20	52	96	99	139	122
	IV	17	17	46	94	95	136	122
	V	19	21	52	102	104	143	133
	VI	22	16	53	89	94	126	129
	VII	23	19	56	98	104	136	132
	VIII	29	19	54	89	88	122	83
	IX	30	23	43	90	98	128	108
	X	26	27	51	109	119	140	130
	XI	22	26	47	100	105	126	125
	XII	23	22	36	93	98	124	111
1964	I	22	20	41	110	116	143	118
	II	22	17	39	108	112	149	130
	III	24	22	40	115	112	151	136
	IV	25	19	45	121	122	156	146
	V	25	17	54	108	105	143	140
	VI	27	17	64	120	118	163	138

CST 05  
Obst und Gemüse  
*Fruits et légumes*  
Frutta e ortaggi  
*Fruit en groenten*  
Fruit and vegetables  
CST 5  
Chemische Erzeugnisse  
*Produits chimiques*  
Prodotti chimici  
*Chemische produkten*  
Chemicals  
CST 65  
Garne, Gewebe und Textilwaren  
*Fils, tissus et articles textiles*  
Filati, tessuti e articoli tessili  
*Garens, weefsels en textielwaren*  
Textile yarn, fabrics and made-up articles  
CST 67  
Eisen und Stahl  
*Fonte, fer et acier*  
Ghisa, ferro e acciaio  
*Grietjzer, ijzer en staal*  
Iron and steel  
CST 71, 72  
Maschinen  
*Machines*  
Macchine  
*Machines*  
Machinery  
CST 73  
Fahrzeuge  
*Matériel de transport*  
Materiale per trasporti  
*Vervoermaterieel*  
Transport equipment

63

**Einfuhr der Gemeinschaft aus den wichtigsten Ursprungsländern**  
**Importations de la Communauté par principaux pays d'origine**  
**Importazioni della Comunità per principali paesi d'origine**  
**Invoer van de Gemeenschap uit de voornaamste landen van oorsprong**  
**Community imports by principal countries of origin**

Mio

		I	II	III	IV	V	VI	VII	VIII	IX	X	XI	XII
<b>EUROPA a) - EUROPE a)</b>	1963	654,4	640,1	717,4	721,3	781,4	711,6	804,1	675,7	722,2	835,1	821,6	809,1
<i>darunter / dont:</i>	1964	794,7	774,4	763,1	799,7	737,8	813,2	805,4					
<b>Vereinigtes Königreich - Royaume-Uni - UK</b>	1963	181,1	180,1	212,9	199,8	229,4	204,7	223,8	183,0	197,6	224,5	208,9	195,8
	1964	215,9	226,4	213,7	233,7	226,0	232,5	232,3					
<b>Irland, Rep. - Irlande</b>	1963	2,1	2,2	2,9	2,6	3,8	3,4	3,5	4,1	3,8	4,1	4,6	4,4
	1964	5,8	6,2	5,3	4,9	4,9	4,8	7,0					
<b>Norwegen - Norvège</b>	1963	22,2	20,7	29,0	29,4	23,7	22,7	24,8	21,8	25,0	29,5	26,8	28,8
	1964	28,1	25,1	27,7	29,2	26,0	30,7	35,5					
<b>Schweden - Suède</b>	1963	79,2	68,2	82,9	82,5	94,7	95,4	111,5	89,7	95,1	107,8	100,8	101,7
	1964	102,4	96,2	95,6	98,3	95,8	113,3	109,6					
<b>Finnland - Finlande</b>	1963	26,1	22,8	17,8	20,0	34,5	35,2	39,4	36,9	37,4	40,4	37,1	34,6
	1964	34,7	30,6	25,6	28,2	30,8	38,1	39,0					
<b>Dänemark - Danemark</b>	1963	36,7	38,6	40,4	43,9	44,5	42,1	45,0	40,4	39,4	47,2	47,1	55,5
	1964	52,7	45,8	45,6	41,6	41,6	42,6	39,1					
<b>Schweiz - Suisse</b>	1963	76,7	76,0	85,2	78,6	88,8	81,9	89,8	66,6	82,3	95,9	94,0	97,1
	1964	78,0	82,1	89,3	94,0	80,5	92,6	92,4					
<b>Österreich - Autriche</b>	1963	47,1	45,5	52,5	56,6	58,6	50,3	56,1	51,0	55,7	64,5	61,5	52,4
	1964	47,4	50,5	54,3	60,9	52,1	58,8	57,7					
<b>Portugal - Portugal</b>	1963	8,9	11,7	8,1	10,6	8,0	6,9	7,6	8,5	8,1	10,1	11,2	10,4
	1964	10,5	9,7	9,0	10,6	9,2	9,6	9,7					
<b>Spanien - Espagne</b>	1963	32,9	30,8	35,0	28,4	31,9	19,2	18,7	20,0	25,6	31,4	45,9	49,8
	1964	46,7	45,0	46,6	43,3	36,6	31,2	24,3					
<b>Jugoslawien - Yougoslavie</b>	1963	16,5	16,6	21,8	25,3	24,0	23,4	27,7	23,2	23,2	24,8	27,6	24,7
	1964	22,4	22,1	22,5	22,4	19,8	21,9	21,1					
<b>Griechenland - Grèce</b>	1963	10,3	13,0	7,7	11,7	7,6	7,2	7,8	9,1	6,8	9,8	11,1	9,7
	1964	10,0	10,6	11,6	12,3	7,9	11,6	10,1					
<b>Türkei - Turquie</b>	1963	16,2	15,5	18,6	20,4	14,1	6,7	10,6	7,6	10,7	20,1	22,2	16,4
	1964	17,9	17,8	17,5	9,5	7,8	7,5	9,2					
<b>U.d.S.S.R. - U.R.S.S.</b>	1963	39,0	46,6	42,0	45,5	49,6	44,1	57,6	54,4	50,5	50,6	52,4	44,5
	1964	45,6	44,1	39,4	42,8	38,1	45,5	44,0					
<b>Polen - Pologne</b>	1963	12,2	9,2	11,1	18,1	16,1	12,9	20,5	14,3	16,4	18,1	18,5	18,0
	1964	16,6	14,4	13,9	14,9	12,7	15,9	17,1					
<b>Tschechoslowakei - Tchécoslovaquie</b>	1963	12,5	9,6	12,5	12,8	13,0	12,5	16,4	9,8	10,9	13,8	13,2	19,8
	1964	16,4	13,4	13,1	14,5	12,4	16,6	14,3					
<b>AFRIKA - AFRIQUE</b>	1963	285,8	259,2	332,4	314,4	341,6	264,1	297,6	278,4	275,0	319,6	322,1	327,2
<i>darunter / dont:</i>	1964	352,8	334,2	361,3	389,7	374,7	366,0	337,8					
<b>Marokko - Maroc</b>	1963	24,4	25,7	29,8	34,1	39,3	29,9	20,4	16,8	15,4	22,7	22,6	31,0
	1964	35,0	27,8	26,5	34,9	36,2	31,7	20,4					
<b>Republik Südafrika - Républ. d'Afrique du Sud</b>	1963	20,6	19,8	28,1	26,1	31,6	29,4	32,9	25,1	27,6	30,4	28,6	30,5
	1964	30,3	26,3	26,2	30,9	29,2	32,1	31,1					
<b>AMERIKA - AMERIQUE</b>	1963	575,7	539,5	731,8	688,3	707,2	678,1	657,4	620,6	670,6	678,6	674,0	680,4
<i>darunter / dont:</i>	1964	725,4	679,6	720,7	755,8	714,8	733,1	736,2					
<b>Vereinigte Staaten - Etats-Unis - USA</b>	1963	367,4	343,8	482,6	448,9	437,0	442,1	398,2	364,6	436,5	428,5	437,5	437,4
	1964	461,0	438,7	461,9	489,8	435,6	463,6	480,6					
<b>Kanada - Canada</b>	1963	31,9	21,7	33,3	28,5	36,8	42,0	42,5	35,2	36,4	44,1	51,2	46,0
	1964	33,5	34,0	32,9	33,5	37,5	41,6	48,2					
<b>Venezuela - Venezuela</b>	1963	23,3	20,9	25,2	29,1	26,8	22,1	29,2	27,5	24,8	27,3	25,1	24,6
	1964	21,2	22,7	22,4	24,1	22,2	22,5	22,5					
<b>Braunien - Brésil</b>	1963	24,9	24,2	32,6	27,6	31,5	25,2	27,9	37,2	33,3	34,9	33,6	36,6
	1964	45,1	35,3	37,6	34,7	34,4	38,5	32,9					
<b>Argentinien - Argentine</b>	1963	43,4	44,2	47,5	47,5	59,3	44,6	47,8	57,7	50,4	51,5	44,0	48,7
	1964	60,8	51,7	55,1	60,3	67,4	56,5	41,4					
<b>ASIEN - ASIE</b>	1963	291,2	275,8	308,9	311,0	317,0	251,2	264,3	286,8	245,1	301,1	305,6	281,4
<i>darunter / dont:</i>	1964	329,1	326,3	323,0	359,9	296,5	331,3	305,5					
<b>Irak - Irak</b>	1963	39,6	39,2	43,3	41,3	38,7	31,5	39,5	40,6	27,6	40,2	36,8	45,2
	1964	46,2	38,3	39,2	42,3	31,5	32,6	27,9					
<b>Iran - Iran</b>	1963	34,8	26,6	35,4	29,5	29,6	30,3	31,8	26,0	23,2	26,7	34,4	34,0
	1964	30,5	33,0	40,4	40,4	32,2	35,9	31,5					
<b>Saudi-Arabien - Arabie Séoudite</b>	1963	22,8	20,0	20,4	22,6	23,4	18,7	19,0	24,1	25,3	28,5	33,5	24,1
	1964	26,2	28,7	31,9	22,5	32,2	26,2	31,5					
<b>Kuwait - Koweït</b>	1963	48,1	40,8	38,3	41,7	53,0	43,0	45,2	50,4	36,4	54,6	49,7	54,6
	1964	44,3	54,5	47,6	63,7	50,1	59,4	58,1					
<b>Republik Indien - Union Indienne</b>	1963	11,6	12,7	14,9	12,7	15,3	11,3	10,7	11,0	12,0	13,0	12,3	13,3
	1964	14,3	15,5	13,2	14,6	12,2	14,9	13,5					
<b>Japan - Japon</b>	1963	20,6	26,2	26,7	30,9	35,0	25,5	27,5	29,2	29,5	30,9	30,8	21,8
	1964	25,2	28,1	28,7	33,2	29,8	28,5	29,3					
<b>OZEANIEN - OCEANIE</b>	1963	56,1	54,6	67,3	61,8	58,5	43,1	62,3	50,4	38,2	50,1	55,0	55,2
<i>darunter / dont:</i>	1964	79,1	67,5	66,3	71,9	60,3	79,2	65,9					
<b>Australien - Australie</b>	1963	38,7	37,2	42,9	38,5	35,1	25,5	37,0	37,1	29,4	37,0	43,1	42,1
	1964	52,7	46,4	38,9	42,0	39,1	46,2	43,2					

a) Ohne Austausch Intra-EWG

a) Non compris les échanges intra-CEE

a) Non compresi gli scambi intra-CEE

a) Het intra-EEG goederenverkeer niet inbegrepen

a) Excluding intra-EEC trade

**Ausfuhr der Gemeinschaft nach den wichtigsten Bestimmungsländern**  
**Exportations de la Communauté par principaux pays de destination**  
**Esportazioni della Comunità per principali paesi di destinazione**  
**Uitvoer van de Gemeenschap naar de voornaamste landen van bestemming**  
**Community exports by principal countries of destination**

Mio \$

		I	II	III	IV	V	VI	VII	VIII	IX	X	XI	XII
<b>EUROPA a) - EUROPE a)</b> . . . . .	1963	770,9	787,9	963,9	913,3	1009,8	907,1	949,7	829,9	877,4	1 036,0	961,3	1 016,2
<i>darunter / dont:</i>	1964	936,3	972,6	1 005,2	1 072,1	979,6	1068,9	1 055,0	897,7				
Vereinigtes Königreich - Royaume-Uni - UK . . . . .	1963	134,0	142,5	175,3	158,2	176,2	176,1	168,4	146,0	161,2	196,0	166,6	177,3
	1964	180,4	198,7	186,2	196,7	181,6	196,6	189,3	162,7				
Irland, Rep. - Irlande . . . . .	1963	9,0	10,4	11,1	10,1	11,0	12,7	9,7	8,9	7,2	10,5	9,9	12,8
	1964	11,3	12,6	13,0	13,4	11,1	12,0	11,6	7,9				
Norwegen - Norvège . . . . .	1963	41,7	39,9	41,8	36,1	48,3	50,3	43,1	38,0	35,2	50,9	40,9	41,0
	1964	56,4	35,9	38,3	46,4	39,1	46,8	46,9	33,0				
Schweden - Suède . . . . .	1963	90,7	86,3	109,1	107,4	109,8	95,8	99,3	100,3	106,7	127,0	115,3	123,7
	1964	103,4	101,8	115,2	117,6	108,0	119,9	100,6	95,0				
Finnland - Finlande . . . . .	1963	23,6	23,6	28,1	27,6	35,1	30,2	31,0	24,8	27,6	33,1	30,1	28,9
	1964	28,5	30,4	32,4	37,5	37,4	34,1	37,8	36,8				
Dänemark - Danemark . . . . .	1963	56,1	51,5	64,8	62,4	70,1	57,7	58,9	57,8	56,3	68,2	64,1	66,8
	1964	65,8	68,2	73,6	78,7	73,5	76,5	70,4	65,1				
Schweiz - Suisse . . . . .	1963	149,1	161,2	196,0	182,4	204,8	174,6	194,6	167,0	187,0	198,8	193,0	179,4
	1964	166,3	185,7	192,5	201,7	182,1	210,0	209,7	167,0				
Österreich - Autriche . . . . .	1963	69,4	72,3	94,6	82,9	91,2	81,1	86,6	77,8	83,1	97,0	96,7	98,7
	1964	74,5	89,0	94,8	97,2	86,6	94,0	98,2	83,4				
Portugal - Portugal . . . . .	1963	16,6	16,1	21,0	18,9	24,8	20,3	21,8	17,8	16,5	21,4	21,4	23,4
	1964	19,8	19,6	20,4	24,5	22,2	22,7	22,7	19,5				
Spanien - Espagne . . . . .	1963	44,0	44,4	52,6	54,1	61,9	52,4	59,7	44,1	47,1	54,3	57,0	68,7
	1964	64,7	65,3	61,8	69,9	63,9	71,2	63,6	52,8				
Jugoslawien - Yougoslavie . . . . .	1963	20,2	21,7	22,3	23,1	28,9	19,8	24,2	23,8	24,0	28,7	27,3	31,3
	1964	30,1	29,6	32,2	36,2	36,1	33,4	34,6	31,6				
Griechenland - Grèce . . . . .	1963	21,1	25,2	27,1	23,9	28,2	26,3	35,0	29,2	25,8	33,4	27,3	35,2
	1964	28,1	28,6	33,4	31,0	28,2	37,2	36,8	33,0				
Türkei - Turquie . . . . .	1963	14,4	19,8	19,8	17,9	19,0	13,7	19,6	13,2	13,6	16,2	13,8	16,4
	1964	14,1	16,3	16,3	16,1	13,5	13,8	13,4	10,9				
U.d.S.S.R. - U.R.S.S. . . . . .	1963	30,9	21,5	29,3	50,9	33,9	32,1	36,0	26,3	22,9	28,9	26,4	29,2
	1964	30,0	21,0	24,4	30,0	24,7	30,0	42,7	29,8				
Polen - Pologne . . . . .	1963	10,6	10,1	14,2	10,9	14,1	12,7	10,2	11,5	13,3	18,3	14,7	19,7
	1964	12,1	12,7	12,0	14,1	12,9	9,5	11,5	10,5				
Tschechoslowakei - Tchécoslovaquie . . . . .	1963	6,8	8,5	12,7	7,0	10,0	11,2	9,4	14,5	11,5	9,9	12,0	13,4
	1964	9,5	11,6	15,0	11,0	13,2	13,6	11,6	16,1				
<b>AFRIKA - AFRIQUE</b> . . . . .	1963	232,5	235,9	259,9	257,4	260,2	236,5	250,7	217,9	250,6	269,0	255,9	277,9
<i>darunter / dont:</i>	1964	279,3	263,5	270,4	257,9	239,9	266,7	267,3	211,8				
Marokko - Maroc . . . . .	1963	18,4	20,8	21,6	22,2	25,1	19,6	22,1	16,3	16,7	22,6	21,4	21,4
	1964	22,8	24,3	23,9	24,2	19,6	21,3	21,2	14,7				
Republik Südafrika - Républ. d'Afrique du Sud	1963	22,4	26,6	29,6	27,8	30,5	28,5	33,9	28,7	30,3	31,2	30,3	34,0
	1964	39,5	31,7	35,6	33,9	33,3	37,6	35,9	35,3				
<b>AMERIKA - AMERIQUE</b> . . . . .	1963	310,2	336,1	372,7	383,6	415,3	351,2	400,1	372,0	394,9	461,6	401,8	386,8
<i>darunter / dont:</i>	1964	381,0	377,9	403,7	435,5	386,3	427,2	445,5	369,4				
Vereinigte Staaten - Etats-Unis - USA . . . . .	1963	163,9	182,6	214,3	224,8	232,1	199,6	215,8	209,4	227,0	265,2	209,9	218,6
	1964	217,8	210,1	229,2	252,4	217,2	238,3	253,4	201,2				
Kanada - Canada . . . . .	1963	15,4	15,8	21,8	25,8	33,4	22,6	27,3	25,5	31,3	37,9	32,0	20,3
	1964	17,8	23,3	28,9	35,9	27,8	31,0	31,5	27,3				
Venezuela - Venezuela . . . . .	1963	12,9	12,7	12,9	12,8	14,6	14,1	16,3	14,3	14,6	18,5	18,1	16,6
	1964	17,2	15,5	14,9	16,6	15,4	18,2	18,8	17,0				
Brasilien - Brésil . . . . .	1963	28,9	19,0	21,0	22,7	25,5	19,3	23,6	20,3	21,9	18,2	24,0	22,3
	1964	19,8	14,9	13,3	16,1	15,1	14,7	14,0	14,0				
Argentinien - Argentine . . . . .	1963	19,4	20,2	20,4	19,5	22,8	18,0	27,4	22,1	23,4	28,7	26,2	23,6
	1964	26,6	24,8	21,4	24,1	21,1	25,9	25,0	22,9				
<b>ASIEN - ASIE</b> . . . . .	1963	183,1	179,9	217,3	202,9	208,7	188,3	215,0	190,7	189,2	216,6	216,1	222,9
<i>darunter / dont:</i>	1964	238,1	211,3	227,4	212,6	207,2	213,2	218,6	191,1				
Irak - Irak . . . . .	1963	4,5	4,0	5,3	4,7	4,5	4,0	4,7	4,3	4,7	5,9	5,0	5,2
	1964	5,2	4,7	5,3	6,1	6,6	7,3	10,0	5,7				
Iran - Iran . . . . .	1963	14,2	14,1	16,5	13,2	13,3	12,7	14,8	14,4	12,9	15,9	14,8	15,4
	1964	15,7	15,0	14,3	15,2	13,4	16,6	16,8	13,2				
Saudi-Arabien - Arabie Saoudite . . . . .	1963	5,4	5,0	5,2	4,6	4,0	4,2	4,4	5,1	3,8	4,9	5,8	6,0
	1964	8,0	7,6	6,8	7,3	5,3	6,1	6,4	4,8				
Kuwait - Koweït . . . . .	1963	4,8	5,1	6,5	6,3	5,6	4,1	5,4	5,1	4,8	6,6	4,8	5,4
	1964	6,2	5,2	4,6	6,1	5,3	4,6	4,4	4,5				
Republik Indien - Union Indienne . . . . .	1963	26,1	20,9	26,8	26,5	21,9	23,2	27,8	19,1	23,2	21,7	23,6	33,6
	1964	26,9	23,9	24,3	27,3	24,8	26,2	25,2	25,4				
Japan - Japon . . . . .	1963	30,1	29,3	30,1	30,0	26,4	27,5	33,8	28,5	29,7	33,3	31,6	28,0
	1964	37,1	33,7	36,5	33,7	28,1	33,3	32,7	25,9				
<b>OZEANIEN - OCEANIE</b> . . . . .	1963	24,1	23,6	26,7	27,0	29,6	27,1	32,7	27,4	29,2	34,7	27,3	28,2
<i>darunter / dont:</i>	1964	30,1	28,9	29,1	31,5	30,7	35,0	39,8	30,8				
Australien - Australie . . . . .	1963	18,1	18,2	19,9	19,3	21,0	20,2	23,3	20,2	20,7	24,4	19,8	19,7
	1964	22,2	20,8	20,4	22,3	21,2	24,8	29,4	23,1				

a) Ohne Austausch Intra-EWG

a) Non compris les échanges Intra-CEE

a) Non compresi gli scambi intra-CEE

a) Het intra-EEG goederenverkeer niet inbegrepen

a) Excluding intra EEC trade

**Index des Einfuhrvolumens**  
**Indice du volume des importations**  
**Indice del volume delle importazioni**  
**Indexcijfer van het invoervolume**  
**Volume index of imports**

1958 = 100

Ø M	Deutschland (B.R.)	France	Italia	Nederland	UEBL BLEU	EWG - CEE EEG - EEC	United Kingdom	United States
1961	154	128	183	141	134	145	118	112
1962	176	143	210	150	146	163	122	128
1963	189	163	255	165	165	183	127	133
1963 III	201	173	244	164	164	188	123	134
IV	190	174	257	161	165	187	125	138
V	193	185	287	169	160	193	126	136
VI	176	153	233	159	151	171	126	124
VII	196	167	270	170	146	187	132	140
VIII	179	131	248	163	159	171	126	137
IX	190	148	268	151	158	177	133	131
X	201	181	281	190	183	201	127	150
XI	191	174	287	181	171	195	132	135
XII	186	191	241	168	169	188	138	141
1964 I	183	187	282	191	187	199	156	133
II	179	186	273	182	177	192	132	121
III	197	194	262	176	185	199	136	141
IV	207	205	257	205	192	209	149	140
V	186	184	251	179	182	191	138	131
VI	207	197	249	203			145	
VII	223	178	217	205			139	
VIII	191	137	178	160			137	

**Index des Ausfuhrvolumens**  
**Indice du volume des exportations**  
**Indice del volume delle esportazioni**  
**Indexcijfer van het uitvoervolume**  
**Volume index of exports**

1958 = 100

Ø M	Deutschland (B.R.)	France	Italia	Nederland	UEBL BLEU	EWG - CEE EEG - EEC	United Kingdom	United States
1961	139	147	178	131	132	143	113	112
1962	146	149	199	138	148	151	115	117
1963	161	163	206	148	166	164	120	126
1963 III	167	160	212	151	172	168	124	137
IV	162	167	194	144	175	165	114	133
V	172	174	227	161	175	176	122	140
VI	145	165	194	149	162	157	121	120
VII	163	175	227	157	171	172	118	118
VIII	158	132	194	135	151	152	122	124
IX	161	147	219	159	172	164	121	119
X	182	186	236	173	201	189	120	135
XI	175	163	224	161	161	173	120	136
XII	178	171	201	139	170	172	128	140
1964 I	164	165	206	159	184	171	116	136
II	168	175	221	157	181	175	124	135
III	178	172	219	154	189	179	137	139
IV	187	178	239	168	194	188	120	143
V	168	164	227	159	171	172	139	146
VI	179	185	243	171	194	188	121	
VII	178	172	272	168			113	
VIII	151	128	215	142			119	

**Index der Einfuhrdurchschnittswerte**  
**Indice de valeur moyenne des importations**  
**Indice del valore medio delle importazioni**  
**Indexcijfer van de gemiddelde waarden van de invoer**  
**Average value index of imports**

100

1958 = 100

**TAB. 100**

a) Auf Basis der Dollarwerte errechnete Indices der Durchschnittswerte; Abweichungen von Indices, die auf nationalen Währungen beruhen, sind durch Änderungen des Wechselkurses bedingt

a) *Indices de valeur moyenne exprimée en dollars; des différences éventuelles par rapport à des indices fondés sur les monnaies nationales proviennent de variations des taux de changes*

a) Indici del valore medio espressi in dollari; le eventuali differenze rispetto a indici basati sulla moneta nazionale sono dovute a modificazioni del tasso di conversione

a) *Op dollarbasis berekende indexcijfers van de gemiddelde waarden; deze indexcijfers kunnen van de indexcijfers op basis van de nationale valuta afwijken ingevolge veranderingen in de wisselkoers*

a) Indices of average value in terms of dollars; variations from indices based on national currencies are due to fluctuations in exchange rates

Ø M	Deutschland (B.R.) a)	France a)	Italia	Nederland a)	UEBL BLEU	EWG - CEE EEG - EEC	United Kingdom	United States
1961	97	93	89	100	99	96	98	99
1962	95	93	89	99	98	95	97	96
1963	94	95	92	100	98	95	100	97
1963 III	94	97	91	99	98	96	99	96
IV	94	93	91	100	96	95	99	96
V	95	95	89	100	98	95	100	96
VI	96	95	91	101	98	96	101	98
VII	94	94	92	101	98	95	100	97
VIII	93	93	91	101	97	95	100	98
IX	93	95	92	100	98	95	100	97
X	93	96	90	100	98	95	102	97
XJ	93	95	92	101	98	95	103	97
XII	95	94	94	101	101	97	103	99
1964 I	95	98	94	103	99	97	104	99
II	96	97	94	104	102	98	104	99
III	95	97	94	104	99	97	104	100
IV	96	97	94	104	101	98	103	101
V	96	98	94	104	99	98	104	99
VI	96	97	94	103			103	
VII	95	98	94	103			103	
VIII	96	98	94	104			103	

**Index der Ausfuhrdurchschnittswerte**  
**Indice de valeur moyenne des exportations**  
**Indice del valore medio delle esportazioni**  
**Indexcijfer van de gemiddelde waarden van de uitvoer**  
**Average value index of exports**

101

1958 = 100

**TAB. 101**

a) Auf Basis der Dollarwerte errechnete Indices der Durchschnittswerte; Abweichungen von Indices, die auf nationalen Währungen beruhen, sind durch Änderungen des Wechselkurses bedingt

a) *Indices de valeur moyenne exprimée en dollars; des différences éventuelles par rapport à des indices fondés sur les monnaies nationales proviennent de variations des taux de changes*

a) Indici del valore medio espressi in dollari; le eventuali differenze rispetto a indici basati sulla moneta nazionale sono dovute a modificazioni del tasso di conversione

a) *Op dollarbasis berekende indexcijfers van de gemiddelde waarden; deze indexcijfers kunnen van de nationale valuta afwijken ingevolge veranderingen in de wisselkoers*

a) Indices of average value in terms of dollars; variations from indices based on national currencies are due to fluctuations in exchange rates

Ø M	Deutschland (B.R.) a)	France a)	Italia	Nederland a)	UEBL BLEU	EWG - CEE EEG - EEC	United Kingdom	United States
1961	105	96	91	103	97	99	102	105
1962	104	97	91	103	96	100	103	104
1963	104	98	94	104	96	100	107	103
1963 III	102	99	95	105	94	100	106	103
IV	102	98	95	103	95	99	106	103
V	103	98	93	103	95	100	106	103
VI	103	99	95	104	96	100	107	103
VII	104	97	93	103	97	100	107	103
VIII	102	96	94	104	96	99	108	103
IX	104	99	93	105	95	100	108	102
X	103	97	95	104	97	100	108	103
XI	103	100	95	103	98	101	108	103
XII	105	104	97	104	97	103	108	102
1964 I	103	104	95	106	97	102	108	104
II	105	101	95	106	98	102	108	104
III	105	105	96	106	98	103	108	104
IV	104	102	96	106	99	102	108	103
V	104	102	94	107	98	102	109	103
VI	103	102	97	107	99	102	109	103
VII	105	103	99	107			110	
VIII	106	102	95	107			110	

**Index der Terms of Trade <sup>a)</sup>**  
**Indice des termes de l'échange <sup>a)</sup>**  
**Indice dei termini di scambio <sup>a)</sup>**  
**Indexcijfer van de ruilvoet <sup>a)</sup>**  
**Index of terms of trade <sup>a)</sup>**

1958 = 100

Ø M	Deutschland (B.R.)	France	Italia	Nederland	UEBL BLEU	EWG - CEE EEG - EEC	United Kingdom	United States
1961	108	103	101	102	97	103	104	105
1962	109	104	102	104	98	105	107	107
1963	110	103	104	104	98	105	107	106
1963 III	109	102	104	106	96	105	107	107
IV	108	105	104	103	99	104	107	107
V	108	103	104	103	97	105	106	107
VI	107	104	104	103	98	104	106	105
VII	110	103	101	102	99	105	107	106
VIII	109	103	103	103	99	104	108	105
IX	111	104	101	105	97	105	108	105
X	110	101	105	104	99	105	106	106
XI	110	105	103	102	100	106	105	106
XII	110	110	103	103	96	106	105	103
1964 I	108	106	101	103	98	105	104	105
II	109	104	100	102	98	104	104	105
III	110	108	101	102	99	106	104	104
IV	108	105	102	102	102	106	105	102
V	108	104	100	103	99	104	105	104
VI	107	105	102	104			106	
VII	110	105	105	104			107	
VIII	110	104	101	103			107	

TAB. 102

a) Index der Ausfuhrdurchschnittswerte dividiert durch Index der Einfuhrdurchschnittswerte  $\times 100$

a) *Indice de valeur moyenne des exportations  $\times 100$  divisé par l'indice de valeur moyenne des importations*

a) Indice del valore medio delle esportazioni  $\times 100$  diviso per l'indice del valore medio delle importazioni

a) *Indexcijfer van de gemiddelde waarden van de uitvoer  $\times 100$  gedeeld door het indexcijfer van de gemiddelde waarden van de invoer*

a) Export price index as a percentage of the import price index

**Verhältnis der Volumenindices <sup>a)</sup>**  
**Rapport des indices de volume <sup>a)</sup>**  
**Rapporto degli indici di volume <sup>a)</sup>**  
**Onderlinge verhouding van de hoeveelheidsindexcijfers <sup>a)</sup>**  
**Ratio of volume indices <sup>a)</sup>**

1958 = 100

Ø M	Deutschland (B.R.)	France	Italia	Nederland	UEBL BLEU	EWG - CEE EEG - EEC	United Kingdom	United States
1961	90	115	97	93	99	97	96	100
1962	83	104	94	92	102	93	94	91
1963	84	100	80	90	101	90	94	95
1963 III	83	93	85	92	105	89	101	102
IV	84	95	74	89	106	93	91	96
V	89	94	78	95	109	91	97	103
VI	82	107	81	84	107	92	96	97
VII	83	104	82	92	117	98	89	84
VIII	88	100	77	83	95	94	97	91
IX	84	99	81	106	110	92	91	91
X	90	102	82	92	110	94	94	90
XI	91	93	77	89	95	89	91	101
XII	95	89	82	83	101	91	93	99
1964 I	90	88	72	84	98	91	74	102
II	94	94	80	86	103	91	94	112
III	90	88	82	88	102	90	101	99
IV	90	87	92	82	97	90	81	102
V	90	89	89	89	94	90	101	111
VI	86	94	96	84			83	
VII	80	96	123	82			81	
VIII	79	93	119	89			87	

TAB. 103

a) Index des Ausfuhrvolumens dividiert durch Index des Einfuhrvolumens  $\times 100$

a) *Indice du volume des exportations  $\times 100$  divisé par l'indice du volume des importations*

a) Indice del volume delle esportazioni  $\times 100$  diviso per l'indice del volume delle importazioni

a) *Indexcijfer van het uitvoervolume  $\times 100$  gedeeld door het indexcijfer van het invoervolume*

a) Volume index of exports as a percentage volume index of imports

**Gemeinschaft: Indices der Einfuhr und der Terms of Trade**  
**Communauté: indices des importations et des termes de l'échange**  
**Comunità: indici delle importazioni e dei termini di scambio**  
**Gemeenschap: Indexcijfers van de invoer en van de ruilvoet**  
**Community: indices of imports and terms of trade**

104

1958 = 100

Ø M	Tatsächliche Werte Current values Valore corrente			Volumen Volume Hoeveelheid			Durchschn.-Werte Val. moy. Val. med. Waarde Aver. value 2) / 4) × 100	Terms of Trade Termes de l'échange 15) / 6) × 100
	TOTAL	EXTRA	EWG CEE EEG EEC	TOTAL	EXTRA	EWG CEE EEG EEC		
1	2	3	4	5	6	7		
1961	140	126	145	134	96	103		
1962	155	139	163	149	95	105		
1963	174	159	183	165	95	105		
1963 II	150	131	156	139	96	105		
III	181	160	188	170	96	105		
IV	173	155	187	168	95	104		
V	185	163	193	175	95	105		
VI	164	145	171	153	96	104		
VII	178	154	187	166	95	105		
VIII	162	142	171	153	95	104		
IX	169	146	177	157	95	105		
X	192	163	201	176	95	105		
XI	186	163	195	175	95	106		
XII	182	160	188	171	97	106		
1964 I	194	170	199	178	97	105		
II	188	163	192	168	98	104		
III	194	166	199	176	97	106		
IV	205	177	209	185	98	106		
V	187	161	191	170	98	104		
VI	203	173						
VII	196	167						

**Gemeinschaft: Indices der Ausfuhr**  
**Communauté: indices des exportations**  
**Comunità: indici delle esportazioni**  
**Gemeenschap: Indexcijfers van de uitvoer**  
**Community: indices of exports**

105

1958 = 100

Ø M	Tatsächliche Werte Current Values Valore corrente			Volumen Volume Hoeveelheid				Durchschn.- Werte Val. moy. Val. med. Waarde Aver. value 9) / 12) × 100
	TOTAL	INTRA CEE EEG EEC	EXTRA EWG CEE EEG EEC	TOTAL	INTRA CEE EEG EEC	EXTRA EWG CEE EEG EEC	EXTRA EWG CEE EEG EEC	
8	9	10	11	12	13	14	15	
1961	142	173	128	143	174	129	99	
1962	149	197	129	151	198	130	100	
1963	164	231	135	164	230	135	100	
1963 II	140	193	119	140	191	118	101	
III	168	233	139	168	232	140	100	
IV	164	230	135	165	230	136	99	
V	175	243	145	176	244	146	100	
VI	157	214	129	157	218	130	100	
VII	171	245	140	172	244	141	100	
VIII	147	209	126	152	209	126	99	
IX	165	240	133	164	238	133	100	
X	188	270	154	189	270	154	100	
XI	173	248	141	173	245	143	101	
XII	175	243	146	172	238	143	103	
1964 I	173	245	141	171	239	140	102	
II	178	263	141	175	258	139	102	
III	183	267	148	179	259	144	103	
IV	191	282	154	188	274	150	102	
V	174	255	140	172	248	139	102	
VI	191	278	154	188	271	151		
VII	191	276	155					
VIII	155	211	129					

**Staatshaushalt: Kassenausgänge <sup>a)</sup>**  
**Exécution des lois budgétaires: décaissements du Trésor <sup>a)</sup>**  
**Pagamenti del Tesoro per spese di bilancio <sup>a)</sup>**  
**Staatsfinanciën: Uitgaven op kasbasis <sup>a)</sup>**  
**National budgets: cash expenditure of the Treasury <sup>a)</sup>**

	Deutschland (B.R.) Mrd DM	France Mrd Ffr	Italia Mrd Lit.	Nederland Mrd Fl	Belgique België Mrd Fb	Luxembourg Mio Flbg
1958	31,53 <sup>b)</sup>	59,61		8,220	119,4	.
1961	43,33	75,90	4 272,6	10,470	140,6	.
1962	50,05	87,05	4 840,3	11,390	147,9	.
1963	54,57	97,75	5 557,0	11,780	163,2	.
1963 III	3,97	7,48	527,3		16,3	.
IV	3,99	7,91	382,0		13,2	.
V	4,11	8,04	467,3		10,4	.
VI	4,25	8,25	340,0		13,2	.
VII	4,90	9,00	946,9 <sup>c)</sup>	} 6,800	16,4	.
VIII	4,48	8,65	292,7		9,8	.
IX	4,41	6,65	226,2		11,7	.
X	4,60	7,05	468,4		15,1	.
XI	4,81	7,84	434,9		12,3	.
XII	7,57	13,55	563,8		16,3	.
1964 I	4,31	} 16,94	483,9			15,8
II	4,02		563,4		15,3	.
III	4,19	8,16	435,5		15,2	.
IV	4,39	8,22	446,1		16,4	.
V	3,86	2,40	343,9		12,9	.
VI	5,20	9,18	401,8		17,6	.
VII	4,80					.
VIII	4,22					.

TAB. 106, 107

a) Siehe « Statistischer Sonderbericht » in Nr. 3, 1963

b) Ohne Saarland

c) Einschl. Juni « Suppletivo »

a) Cf. « Note statistique », bull. n° 3, 1963

b) Sans la Sarre

c) Inclus Juin « Suppletivo »

a) Vedi « Nota statistica », boll. no. 3, 1963

b) Esclusa la Saar

c) Incluso giugno « Suppletivo »

a) Zie « Bijzonder Statistisch Overzicht » in het bull. no. 3, 1963

b) Zonder Saarland

c) Met inbegrip van Juni « Suppletivo »

a) See « Special Statistical Report » in No. 3, 1963

b) Excl. the Saar

c) Including June « Suppletivo »

**Staatshaushalt: Kassenüberschuß (+) bzw. -defizit (—) <sup>a)</sup>**  
**Exécution des lois budgétaires: excédent (+) ou déficit (—) <sup>a)</sup>**  
**Gestione del bilancio: avanzo (+) o disavanzo (—) del Tesoro <sup>a)</sup>**  
**Staatsfinanciën: Kasoverschot (+) resp. kstekort (—) <sup>a)</sup>**  
**National budgets: cash surpluses (+) or deficits (—) <sup>a)</sup>**

	Deutschland (B.R.) Mrd DM	France Mrd Ffr	Italia Mrd Lit.	Nederland Mrd Fl	Belgique België Mrd Fb	Luxembourg Mio Flbg
1958	— 0,22 <sup>b)</sup>	— 6,90		— 530	— 24,7	.
1961	0,32	— 4,38	— 136,4	— 160	— 19,8	.
1962	— 1,54	— 6,09	— 130,2	— 510	— 16,2	.
1963	— 3,14	— 8,21	— 364,4	— 270	— 23,0	.
1963 III	0,49	— 0,69	— 192,4		— 6,4	.
IV	— 0,44	0,51	117,6		— 3,1	.
V	— 0,56	0,33	— 85,7		0,3	.
VI	0,76	— 1,27	154,6		— 2,7	.
VII	— 1,01	— 2,48	— 521,7 <sup>c)</sup>	} — 120	2,4	.
VIII	— 0,77	— 2,64	278,3		0,6	.
IX	0,70	0,42	78,5		— 0,9	.
X	— 0,51	1,48	40,3		— 3,1	.
XI	— 0,72	0,90	— 107,9		— 2,1	.
XII	— 1,09	— 2,91	— 45,5		— 2,7	.
1964 I	0,27	} 0,46	— 76,9			0,0
II	— 0,61		— 21,1		— 4,0	.
III	1,38	— 0,66	19,9		— 3,8	.
IV	— 0,33	0,58	100,2		— 4,1	.
V	— 0,04	— 0,96	— 27,7		— 1,5	.
VI	0,30	— 1,05	195,3		— 4,5	.
VII	— 0,48					.
VIII	0,13					.



**Staatsverschuldung insgesamt <sup>a)</sup>**  
**Dette publique totale <sup>a)</sup>**  
**Debito pubblico totale <sup>a)</sup>**  
**Staatsschuld: totaal <sup>a)</sup>**  
**National debt: total <sup>a)</sup>**

108

**TAB. 108, 109**

a) Siehe « Statistischer Sonderbericht » in Nr. 9, 1961  
b) Die Forderung der Bundesbank gegen den Bund wegen vorzeitiger Rückzahlung der Auslandsschulden des Bundes (April und Mai 1961) ist in der äußeren Staatsverschuldung mit folgenden Beträgen enthalten (in Mrd. DM): 2,60 Juni 1961 und 2,51 seit September 1961

c) Innere  
d) Äußere  
e) Ohne Saarland

a) Cf. « Note statistique », bull. n° 9, 1961

b) La créance de la Bundesbank sur le Bund, contrepartie de la fraction de la dette extérieure fédérale remboursée par anticipation en avril et mai 1961, demeure comprise dans la dette extérieure pour les montants suivants (Mrd DM) : juin 1961, 2,60 et depuis septembre 1961, 2,51

c) Intérieure  
d) Extérieure  
e) Sans la Sarre

a) Vedi « Nota statistica » boll. no. 9, 1961

b) Il credito della Bundesbank sul Bund in contropartita della frazione del debito estero rimborsato anticipatamente in aprile e in maggio 1961 resta incluso nel debito estero per i montanti seguenti (Mrd. DM): giugno 1961, 2,60 e, a partire dal settembre 1961, 2,51

c) Interno  
d) Esterno  
e) Esclusa la Saar

a) Zie « Bijzonder Statistisch Overzicht » in het bull. nr. 9, 1961

b) De vordering van de Bundesbank op de Bond wegens voortijdige terugbetaling van de buitenlandse schulden van de Bond (april en mei 1961) is in de buitenlandse staatsschuld met de navolgende bedragen begrepen (in mrd. DM) : 2,60 juni 1961 en 2,51 sedert september 1961

c) Binnenlandse  
d) Buitenlandse  
e) Zonder Saarland

a) See « Special Statistical Report », in No. 9, 1961

b) The Bundesbank's claim on the Federal Government in respect of pre-payments of part of the federal external debt in April and May 1961 is retained in external debt figures. The sums involved are DM 2 600 million in June 1961 and DM 2 510 from September 1961

c) Domestic  
d) Foreign  
e) Excl. the Saar

Ende Periode Fin de période Fine periodo Einde periode End of period		Deutschland (B.R.) <sup>b)</sup>		France		Italia		Nederland		Belgique België		Luxembourg	
		Mrd DM		Mrd Ffr		Mrd Lit.		Mrd Fl		Mrd Fb		Mio Flbg	
1958		13,52 <sup>e)</sup>		79,73		5 232		18,17		345,7		7 294	
1961		17,66		85,29		5 629		19,24		411,0		8 148	
1962		18,38		86,26		5 961		19,56		423,3		8 823	
1963		21,78		89,77		6 015		20,19		446,0		8 823	
1963 IV		.		88,56		5 797		19,42		438,5		8 809	
V		.		88,51		5 816		19,52		438,2		8 946	
VI		16,93		89,12		5 837		19,66		438,3		8 938	
VII		.		89,42		5 909		19,64		437,8		8 924	
VIII		.		90,68		6 003		19,52		436,8		8 919	
IX		19,48		92,53		6 131		19,59		436,9		8 862	
X		.		93,08		5 959		19,22		442,3		8 850	
XI		.		91,19		5 981		19,22		442,1		8 848	
XII		21,78		89,77		6 015		20,19		446,0		8 823	
1964 I		.		.		6 095		20,02		445,6		9 138	
II		.		89,76		6 025		19,77		448,0		9 134	
III		21,84		89,96		6 095		19,86		449,2		9 129	
IV		.		89,40		5 759		19,87		452,8		9 035	
V		.		90,20		5 657		19,84		453,3		9 026	
VI		22,05		89,42		5 749		19,88		457,8		9 017	
VII		.		.		.		19,82		452,7		8 993	
VIII		.		.		.		20,02		453,3		8 985	
IX		.		.		.		.		454,1		9 011	

**Innere und äußere Staatsverschuldung <sup>a)</sup>**

**Dette publique intérieure et extérieure <sup>a)</sup>**

**Debito pubblico interno ed estero <sup>a)</sup>**

**Binnenlandse en buitenlandse staatsschuld <sup>a)</sup>**

**Domestic and foreign national debt <sup>a)</sup>**

109

Ende Periode Fin de période Fine periodo Einde periode End of period		Deutschland (B.R.) <sup>b)</sup>		France		Italia		Nederland		Belgique België		Luxembourg	
		Mrd DM		Mrd Ffr		Mrd Lit.		Mrd Fl		Mrd Fb		Mio Flbg	
		c)	d)	c)	d)	c)	d)	c)	d)	c)	d)	c)	d)
1958		5,54 <sup>e)</sup>	7,98 <sup>e)</sup>	65,90	13,83	5 212	20	16,45	1,72	315,3	30,4	4 833	2 461
1961		11,47	6,19	74,72	10,57	5 612	17	18,27	0,97	362,4	48,6	5 790	2 358
1962		12,26	6,12	78,96	7,30	5 946	15	18,79	0,77	384,7	38,6	6 435	2 388
1963		15,96	5,92	83,70	6,07	6 000	15	19,73	0,46	398,0	48,0	6 468	2 355
1963 IV		.	.	81,37	7,19	5 781	16	18,67	0,75	395,8	42,7	6 485	2 324
V		.	.	81,32	7,19	5 800	16	18,77	0,75	393,6	44,6	6 622	2 324
VI		11,00	5,93	81,93	7,19	5 821	16	18,92	0,74	393,6	44,7	6 616	2 322
VII		.	.	83,27	6,15	5 894	15	19,16	0,48	392,9	44,9	6 604	2 320
VIII		.	.	84,55	6,13	5 988	15	19,04	0,48	391,5	45,3	6 599	2 320
IX		13,56	5,92	86,42	6,11	6 116	15	19,11	0,48	391,6	45,3	6 505	2 357
X		.	.	87,03	6,05	5 944	15	18,76	0,46	395,6	46,7	6 493	2 357
XI		.	.	85,12	6,07	5 966	15	18,76	0,46	394,7	47,4	6 491	2 357
XII		15,96	5,92	83,70	6,07	6 000	15	19,73	0,46	398,0	48,0	6 468	2 355
1964 I		.	.	.	.	6 080	15	19,56	0,46	397,9	47,7	6 797	2 341
II		.	.	83,73	6,03	6 010	15	19,31	0,46	398,8	49,2	6 793	2 341
III		15,93	5,91	84,14	5,82	6 080	15	19,40	0,46	400,4	48,8	6 788	2 341
IV		.	.	83,61	5,79	5 744	15	19,43	0,44	403,6	49,2	6 694	2 341
V		.	.	84,42	5,78	5 642	15	19,40	0,44	403,4	49,9	6 685	2 341
VI		16,19	5,86	83,86	5,56	5 734	15	19,44	0,44	408,1	49,7	6 678	2 339
VII		.	.	.	.	.	.	19,38	0,44	403,2	49,5	6 668	2 325
VIII		.	.	.	.	.	.	19,58	0,44	403,5	49,8	6 660	2 325
IX		.	.	.	.	.	.	.	.	403,9	50,2	6 649	2 362

**Kurzfristige innere Staatsverschuldung <sup>a)</sup>**  
**Dette publique intérieure à court terme <sup>a)</sup>**  
**Debito pubblico interno a breve termine <sup>a)</sup>**  
**Binnenlandse Staatsschuld op korte termijn <sup>a)</sup>**  
**Short-term domestic national debt <sup>a)</sup>**

Ende Periode Fin de période Fine periodo Einde v.d. per. End of period	Deutschland (B.R.)	France	Italia	Nederland	Belgique België	Luxembourg
	Mrd DM	Mrd Ffr	Mrd Lit.	Mrd Fl	Mrd Fb	Mio Flbg
1958	0,61 <sup>b)</sup>	39,83	3 323	5,41	95,9	1 173
1961	0,70	51,20	3 557	5,52	103,6	1 056
1962	1,27	56,78	3 692	5,83	86,1	956
1963	2,20	59,90	3 942	5,64	94,9	902
1963 IV	.	59,49	3 730	5,32	99,8	1 022
V	.	59,43	3 749	5,45	97,7	995
VI	0,50	59,27	3 769	5,32	97,5	994
VII	.	60,68	3 841	5,62	93,8	991
VIII	.	62,03	3 928	5,52	92,5	992
IX	0,52	63,76	4 056	5,61	93,5	921
X	.	62,86	3 884	5,28	93,3	925
XI	.	61,03	3 906	4,93	92,2	923
XII	2,20	59,90	3 942	5,64	94,9	902
1964 I	.	60,03	4 033	5,54	95,6	901
II	.	60,26	3 963	5,33	91,5	901
III	0,86	60,26	3 953	5,49	93,0	901
IV	.	58,62	3 844	5,32	95,7	807
V	.	59,63	3 743	5,12	95,9	806
VI	0,62	59,25	3 598	5,19	94,5	805
VII	.	.	.	5,20	90,4	805
VIII	.	.	.	5,20	91,2	803
IX	.	.	.	.	92,5	815

TAB. 110

a) Siehe « Statistischer Sonderbericht » in Nr. 3, 1963  
b) Ohne Saarland

a) Cf. « Note statistique », bull. n° 3, 1963  
b) Sans la Sarre

a) Vedi « Nota statistica », boll. no. 3, 1963  
b) Esclusa la Saar

a) Zie « Bijzonder Statistisch Overzicht » in het bull. no. 3, 1963  
b) Zonder Saarland

a) See « Special Statistical Report » in No. 3, 1963  
b) Excl. the Saar

**Fiskaleinnahmen des Staates**  
**Recettes fiscales de l'Etat**  
**Entrate fiscali dello Stato**  
**Door het Rijk geïnde belastingen**  
**Government tax revenue**

Ø M	Deutschland (B.R.) <sup>a)</sup>	France	Italia	Nederland	Belgique België	Luxembourg	United Kingdom <sup>b)</sup>	United States <sup>c)</sup>
	Mrd DM	Mrd Ffr	Mrd Lit.	Mio Fl	Mio Fb	Mio Flbg	Mio £	Mio \$
1958	3,57	3,75	232	641	7 320	358	452	5 725
1961	5,52	5,12	313	859	9 327	440	530	6 513
1962	6,11	5,58	370	907	10 278	411	601	7 059
1963	6,50	6,4	391	959	10 922	426	570	7 291
1963 III	7,94	5,93	325	765	9 081	466	530	9 663
IV	4,85	6,48	455	690	9 420	338	627	5 735
V	5,24	7,76	395	898	10 316	429	407	6 953
VI	8,82	5,99	444	771	10 104	468	532	12 042
VII	5,27	5,17	187	921	17 364	456	526	3 547
VIII	5,44	5,14	555	965	10 468	375	476	7 290
IX	8,71	6,09	296	1 158	10 450	442	437	10 095
X	5,56	6,8	485	1 775	11 497	427	484	3 400
XI	5,83	6,8	315	920	9 749	423	547	7 131
XII	9,93	7,5	457	938	10 690	580	523	8 803
1964 I	6,18	.	369	1 086	15 528	477	1 255	5 853
II	5,23	15,7	521	845	10 699	463	672	8 047
III	8,74	6,6	434	877	10 836	536	405	10 148
IV	5,35	7,9	530	993	11 678	438	651	6 609
V	5,66	8,0	349	975	10 876	458	560	6 136
VI	9,47	6,9	.	1 059	12 429	660	434	12 310
VII	6,09	.	.	1 141	21 203	547	675	.
VIII	6,06	.	.	1 062	.	426	484	.

TAB. 111

a) Steuereinnahmen des Bundes und der Länder  
b) Ordinary revenue  
c) Net budget receipts

a) Y compris les impôts des « Länder »  
b) Ordinary revenue  
c) Net budget receipts

a) Compreso le imposte dei « Länder »  
b) Ordinary revenue  
c) Net budget receipts

a) Met inbegrip van de belastingopbrengsten van de « Länder »  
b) Ordinary revenue  
c) Net budget receipts

a) Federal German and Länder tax revenue  
b) Ordinary revenue  
c) Net budget receipts

**Aufkommen aus Lohnsteuer (Quellenbesteuerung)**  
**Impôts sur les salaires retenus à la source**  
**Imposte sui salari trattenute alla fonte**  
**Opbrengst uit loonbelasting**  
**Yield from wages tax (deducted at source)**

112

**TAB. 112, 113**

- a) Ohne Saarland  
a) Sans la Sarre  
a) Exclusa la Saar  
a) Zonder Saarland  
a) Excl. the Saar

Ø M	Deutschland (B.R.)	France	Italia	Nederland	Belgique België	Luxembourg	United States
	Lohnsteuer	Versements forf. et retenues à la source		Loonbelasting	Impôts sur les salaires retenus à la source	Impôts retenus sur les traitements et salaires	Individual income tax withheld
	Mio DM	Mio Ffr		Mio Fl	Mio Fb	Mio Flbg	Mio \$
1958 a)	494	320	.	101,0	1 231	57,8	2 254
1961	871	411	.	146,2	1 486	67	2 834
1962	1 026	459	.	163,3	1 632	70	3 021
1963	1 154	523	.	170,5	1 780	84	3 323
1963 IV	914	534	.	143,4	1 686	69	973
V	954	396	.	193,3	1 828	82	5 642
VI	1 138	574	.	139,1	1 789	65	3 267
VII	1 094	246	.	204,2	1 631	90	1 295
VIII	1 089	560	.	203,2	2 213	74	5 607
IX	1 264	787	.	155,4	1 690	69	3 210
X	1 350	500	.	211,0	1 930	78	1 404
XI	1 340	430	.	180,3	1 596	147	5 429
XII	1 500	668	.	125,2	1 756	122	3 176
1964 I	1 610	.	.	187,9	2 561	142	1 432
II	1 119	1 213	.	229,5	2 148	192	6 105
III	857	645	.	183,0	1 714	92	3 222
IV	987	590	.	251,7	2 035	103	889
V	1 111	440	.	231,5	1 990	111	4 837
VI	1 151	700	.	216,2	2 368	176	2 164
VII	1 456	.	.	296,3	2 542	113	
VIII	1 425	.	.	256,2	2 061	130	
IX		.	.		2 027		

**Aufkommen aus Umsatzsteuer**  
**Impôts sur le chiffre d'affaires**  
**Imposte sulla cifra d'affari**  
**Opbrengst uit omzetbelasting**  
**Yield from turnover tax**

113

Ø M	Deutschland (B.R.)	France	Italia	Nederland	Belgique België	Luxembourg	United Kingdom
	Umsatz- und Umsatzausgleichsteuer	Taxes sur le chiffre d'affaires	Imp. gener. sull'entrata + Imp. di conguaglio sui prod. ind. importati	Omzetbelasting	Timbres et taxes assimilées	Imp. sur le chiffre d'aff. et taxe à l'importation	Purchase tax
	Mio DM	Mio Ffr	Mrd Lit.	Mio Fl	Mio Fb	Mio Flbg	Mio £
1958 a)	1 080	1 276	.	116,1	2 302	63,4	41,2
1961	1 489	1 803	70,9	157,7	3 105	72	42,5
1962	1 601	2 029	83,2	165,6	3 452	73	46,3
1963	1 670	2 361		183,0	3 735	75	46,5
1963 III	1 335	1 941	101,5	244,3	3 589	33	40,0
IV	1 528	2 208	103,3	145,3	3 555	99	
V	1 601	2 441	104,4	157,6	3 873	73	
VI	1 715	2 368	100,0	212,1	3 690	21	47,9
VII	1 586	2 489	28,8	165,6	3 570	135	
VIII	1 783	2 318	99,5	145,6	3 835	71	
IX	1 651	2 140	94,1	224,2	3 970	19	46,9
X	1 736	1 952	100,3	182,4	4 167	145	
XI	1 920	2 855	112,1	159,1	3 867	69	
XII	1 799	3 649	94,3	253,8	4 251	22	53,4
1964 I	2 109	2 112	96,0	190,8	3 918	143	
II	1 568	2 844	108,8	181,2	4 025	84	
III	1 493	2 389	126,1	285,4	4 414	25	48,7
IV	1 711	2 660	104,4	208,9	4 503	132	
V	1 821	2 699	95,8	189,1	4 082	69	
VI	1 742	2 897	103,3	272,2	4 245	30	83
VII	1 892	2 544		195,2	4 170	161	
VIII	1 867	2 872		164,8		83	

**Bilanzen der Zentralbanken**  
**Bilans des Banques centrales**  
**Situazione delle banche centrali**  
**Balansen van de centrale banken**  
**Balances of the Central Banks**

1964-VIII			Deutschland (B.R.) Mrd DM	France Mrd Ffr	Italia Mrd Lit.	Nederland a) Mio Fl	Belgique België c) Mrd Fb
Monatsende	Fin de mois	End of month					
<b>Aktiva</b>	<b>Actif</b>	<b>Assets</b>	47,17	61,58	5 331	7 618	198,1
Ausland	Etranger	Foreign	30,21	26,56	2 523	6 816	102,6
Inland	Intérieur	Home	15,05	32,10	2 751	600 b)	53,8
Öfftl. Hand	Sect. public	Government	11,60	11,38	2 146		47,0
Privater Sektor	Sect. privé	Private sector	3,45	20,72	605		6,8
Sonstige	Divers	Miscellaneous	1,91	2,92	57	202	41,7
<b>Passiva</b>	<b>Passif</b>	<b>Liabilities</b>	47,17	61,58	5 331	7 618	198,1
Notenumlauf	Billets en circulation	Notes in circulation	27,39	57,41	3 500	6 747	155,1
Ausland	Etranger	Foreign	0,25	0,19		101	0,8
Inland	Intérieur	Home	16,78	2,22		527	1,5
Öfftl. Sektor	Sect. public	Government	3,90	0	1 779	242	0
Privater Sektor	Sect. privé	Private sector	12,88	2,22		285	1,5
Kreditinstitute	Banques	Bankers deposits	12,63	1,04		241	1,2
Anderer	Autres	Others	0,25	1,18		44	0,3
Sonstige	Divers	Miscellaneous	2,75	1,76	52	243	40,7

**TAB. 114**

a) Letzter Montag des Monats  
b) Fast ausschließlich Forderungen gegenüber der öffentlichen Hand  
c) Öffentl. Hand: alle öffentl. Stellen einschl. öffentl. Geldinstitute; der « Fonds des rentes » ist unter « Sonstige » aufgeführt. Privater Sektor: Banken, Wirtschaftsunternehmen und Private

a) Derner lundi du mois  
b) Presque uniquement, créances sur le secteur public

c) Secteur public: ensemble des administrations (organismes publics monétaires compris); toutefois, le « Fonds des rentes » est inclus dans les div. rs. Secteur privé: banques, entreprises et particuliers

a) Ultimo lunedì del mese  
b) Quasi esclusivamente crediti del settore pubblico

c) Settore pubblico: tutti gli enti della pubblica amministrazione (organismi statali a carattere monetario compresi); tuttavia il « Fonds des rentes » è compreso in « Diversi ». Settore privato: istituti di credito, imprese e privati

a) Laatste maandag van de maand

b) Bijna uitsluitend schuldverdringen op de openbare sector

c) Openbare sector: totaal der overheidsinstellingen (m.l.v. de geldscheppende overheidsinst.); het « Rentenfonds » is echter onder « overige » opgenomen. Privé sector: banken, ondernemingen en private personen

a) Last Monday of the month  
b) Almost solely claims on the public sector

c) Public sector: all government debts (including public monetary institutions); the « Fonds des Rentes » is however included under « Miscellaneous ». Private tor: banks, firms and individuals

% p. a.

**Geldmarktsätze**  
**Taux du marché monétaire**  
**Tassi del mercato monetario**  
**Rentevoeten van de geldmarkt**  
**Money market rates**

	Ø M	Deutschland (B.R.)	France	Italia	Nederland	Belgique België	United Kingdom	United States
Tagesgeld	1958	3,07	6,49	.	2,48	1,41	4,56	.
Argent au jour le jour								
Prestiti giornalieri	1961	2,93	3,65	.	1,01	2,57	4,41	.
Daggelden	1962	2,66	3,61	.	1,81	2,13	3,65	.
Day - to - Day Money	1963	2,99	3,98	.	1,51	2,29	2,93	.
	1963 X	2,83	3,64	.	1,11	2,16	2,99	.
	XI	2,73	4,14	.	1,14	2,78	3,03	.
	XII	2,93	4,66	.	1,61	2,73	3,00	.
	1964 I	2,64	4,13	.	1,67	3,16	3,03	.
	II	2,87	4,33	.	1,92	3,24	3,10	.
	III	3,28	4,98	.	2,55	3,77	3,79	.
	IV	3,36	5,03	.	2,48	3,16	3,81	.
	V	3,32	6,18	.	2,98	3,22	3,77	.
	VI	3,28	4,91	.	2,06	3,56	3,80	.
	VII	3,26	4,83	.	3,72	3,95	3,66	.
	VIII	3,63	4,70	.	2,06	2,85	3,90	.
	IX	3,64	4,75	.	2,09	3,86		
	31-XII-1958	3,00	4,50	3,50	3,00	3,50	4,00	a) 2,50
Zentralbankdiskontsatz am	31-XII-1961	3,00	3,50	3,50	3,50	4,50	6,00	3,00
Escompte officiel au	31-XII-1962	3,00	3,50	3,50	4,00	3,50	4,50	3,00
Tasso ufficiale di sconto al	30-IX-1964	3,00	4,00	3,50	4,50	4,75	5,00	3,50
Officieel disconto op de								
Official discount rate on								

1964-VIII

Fine del mese Einde v.d. maand

Attivo Activa

Estero Buitenland

Interno Binnenland

Sett. pubblico Openb. sector

Sett. privato Privé sector

Diversi Overige

Passivo Passiva

Biglietti in circolazione Bankbiljetten in omloop

Estero Buitenland

Interno Binnenland

Sett. pubblico Openb. sector

Sett. privato Privé sector

Banche Banken

Altri Andere

Diversi Overige

**TAB. 115**

a) Federal Reserve Bank of New York

**Bruttoreserven an Gold und konvertiblen Währungen <sup>a)</sup>**  
**Réserves brutes en or et en devises convertibles <sup>a)</sup>**  
**Disponibilità in oro e divise convertibili <sup>a)</sup>**  
**Brutoreserves aan goud en inwisselbare valuta's <sup>a)</sup>**  
**Gross reserves of gold and convertible currencies <sup>a)</sup>**

116

Mio \$

Ende Periode Fin de période Fine periodo Einde periode End of period	Deutschland (B.R.)	France	Italia <sup>b)</sup>	Nederland	UEBL BLEU <sup>c)</sup>	EWG - CEE EEG - EEC	United Kingdom	United States
1958	4 412	1 050	2 082	1 246	1 345	10 135	3 069	20 582
1961	6 527	2 939	3 419	1 715	1 657	16 257	3 318	17 063
1962	6 439	3 610	3 441	1 743	1 622	16 855	2 806	16 156
1963	7 098	4 457	3 057	1 899	1 802	18 313	2 657	15 808
1963 IV	6 441	4 050	3 342	1 801	1 752	17 386	2 848	16 046
V	6 676	4 200	3 299	1 846	1 762	17 783	2 929	16 009
VI	6 693	4 257	3 318	1 838	1 763	17 869	2 713	15 956
VII	6 762	4 219	3 383	1 763	1 761	17 888	2 733	15 764
VIII	6 801	4 295	3 486	1 758	1 768	18 110	2 713	15 725
IX	6 866	4 322	3 433	1 852	1 759	18 232	2 736	15 788
X	6 891	4 338	3 254	1 900	1 784	18 167	2 756	15 910
XI	7 042	4 417	3 130	1 906	1 796	18 291	2 772	15 780
XII	7 098	4 457	3 057	1 899	1 802	18 313	2 657	15 808
1964 I	7 012	4 481	2 918	1 860	1 796	18 067	2 674	15 847
II	7 206	4 494	2 736	1 841	1 794	18 071	2 626	15 865
III	7 114	4 447	2 824	1 833	1 795	18 013	2 660	15 990
IV	6 968	4 533	2 814	1 802	1 789	17 906	2 713	15 991
V	6 921	4 681	2 838	1 817	1 812	18 069	2 761	15 946
VI	7 158	4 737	2 863	1 786	1 788	18 332	2 705	15 805
VII	7 049	4 813	2 903	1 869	1 796	18 430	2 677	15 840
VIII	7 024	4 827	2 946	1 879	1 816	18 492	2 584	
IX	7 057	4 863	3 116		1 834			

TAB. 116, 117

a) Siehe « Statistischer Sonderbericht » in Nr. 5, 1964

Bruttoreserven der Zentralbanken, dazu in Frankreich des « Fonds de stabilisation des changes », in Italien des « Ufficio Italiano Cambi » und in den Vereinigten Staaten des Schatzamtes. In Großbritannien Reserven des « Exchange Equalization Account »

b) Ohne die von der « Banca d'Italia » für das « Ufficio Italiano Cambi » in ihrer Eigenschaft als « banca abilitata » (für den Zahlungsverkehr mit dem Ausland zugelassene Bank) unterhaltenen Devisenguthaben

c) Banque Nationale de Belgique

a) Cf. « Note Statistique », bull. n° 5, 1964

Réserves brutes des banques centrales et, en outre, en France, du Fonds de stabilisation des changes, en Italie, de l'« Ufficio Italiano Cambi » et, aux États-Unis, du Trésor. Pour le Royaume-Uni, réserves de l'« Exchange Equalization Account »

b) Non compris les devises que la « Banca d'Italia » détient pour le compte de l'« Ufficio Italiano Cambi » en tant que « banca abilitata »

c) Banque Nationale de Belgique

a) Vedi « Nota statistica », boll. no. 5, 1964

Disponibilità in oro e divise convertibili delle Banche Centrali e, inoltre, per la Francia, del « Fonds de stabilisation des changes » per l'Italia, dell'« Ufficio Italiano Cambi » e per gli Stati Uniti, del Tesoro. Per il Regno Unito, riserve dell'« Exchange Equalization Account »

b) Escluse le disponibilità in divise che la Banca d'Italia detiene per conto dell'« Ufficio Italiano Cambi » in qualità di banca abilitata

c) Banque Nationale de Belgique

a) Zie « Bijzonder Statistisch Overzicht » in het bull. nr. 5, 1964

Brutoreserves van de centrale banken en bovendien in Frankrijk van het « Fonds de stabilisation des changes », in Italië van het « Ufficio Italiano Cambi » en in de Verenigde Staten van de Schatkist. Voor het Verenigd Koninkrijk de reserves van het « Exchange Equalization Account »

b) Zonder de deviezen welke de « Banca d'Italia » in haar hoedanigheid van « banca abilitata » (voor betalingen in het buitenland erkende bank) voor rekening van het « Ufficio Italiano Cambi » in haar bezit heeft

c) Nationale Bank van België

a) See « Special Statistical Report » in No. 5, 1964

Central Banks' gross reserves, plus those of the « Fonds de stabilisation des changes » in France, of the « Ufficio Italiano Cambi » in Italy, and of the Treasury in the United States. Reserves of the United Kingdom « Exchange Equalization Account »

b) Not including foreign exchange held by the « Banca d'Italia » on behalf of the « Ufficio Italiano Cambi » as a « banca abilitata »

c) Banque Nationale de Belgique

**Anteil des Goldbestandes an den gesamten Bruttoreserven <sup>a)</sup>**  
**Rapport des avoirs en or au total des réserves <sup>a)</sup>**  
**Rapporto delle disponibilità di oro al totale delle riserve <sup>a)</sup>**  
**Aandeel van de goudvoorraad in de totale brutoreserves <sup>a)</sup>**  
**Gold reserves in percentages of gross reserves <sup>a)</sup>**

117

%

Ende Periode Fin de période Fine periodo Einde periode End of period	Deutschland (B.R.)	France	Italia <sup>b)</sup>	Nederland	UEBL BLEU <sup>c)</sup>	EWG - CEE EEG - EEC	United Kingdom	United States
1958	59,81	71,43	52,16	84,27	94,42	67,04	91,50	100,00
1961	56,14	72,17	65,08	92,19	75,32	66,67	68,32	99,32
1962	57,14	71,66	65,18	90,71	84,16	67,96	91,98	99,39
1963	54,14	71,24	76,64	84,31	76,14	67,35	93,49	98,66
1963 IV	58,21	67,73	68,40	87,78	78,31	67,47	.	99,18
V	56,16	66,12	69,32	85,64	77,87	66,16	.	99,03
VI	56,07	66,10	68,99	86,02	77,88	66,09	90,19	99,21
VII	55,62	70,23	67,75	89,68	76,89	66,81	.	99,45
VIII	55,30	69,78	65,72	89,93	77,15	66,23	.	99,41
IX	54,78	70,13	66,73	85,37	77,71	65,99	91,59	99,02
X	55,39	71,21	71,63	83,21	77,57	67,07	.	98,30
XI	54,29	70,82	74,47	82,95	76,06	66,86	.	98,92
XII	54,14	71,24	76,64	84,31	76,14	67,35	93,49	98,66
1964 I	54,82	71,64	80,26	86,07	76,39	68,46	.	98,06
II	53,41	72,27	85,64	86,96	76,59	68,70	.	97,81
III	55,57	74,16	75,88	87,34	76,71	68,68	92,41	97,25
IV	58,27	74,25	76,26	88,85	77,70	70,16	.	98,35
V	58,81	72,72	75,62	88,11	76,82	69,80	.	98,41
VI	57,01	72,85	75,03	89,64	77,85	69,13	90,17	98,85
VII	58,41	72,49	74,16	85,66	77,62	69,20	.	98,67
VIII	58,93	73,07	71,28	85,20	76,76	69,01	.	
IX	58,79	73,31	67,52		76,01			

118

**Durchschnittlicher Inlandswechsellkurs gegenüber dem US-Dollar <sup>a)</sup>**  
**Taux de change intérieur moyen par rapport au dollar E.U. <sup>a)</sup>**  
**Tasso di cambio interno medio rispetto al dollaro SU <sup>a)</sup>**  
**Gemiddelde binnenlandse wisselkoers tegenover de U.S.-dollar <sup>a)</sup>**  
**Domestic mean exchange rate for U.S. dollar <sup>a)</sup>**

Ø M	Deutschland (B.R.) DM	France Ffr	Italia Lit.	Nederland Fl	UEBL BLEU Fb et Flbg	United Kingdom £
1958	4,192	3,8463	624,79	3,783	49,92	0,3545
1961	4,016	4,9052	621,02	3,631	49,86	0,3568
1962	3,997	4,9004	620,74	3,604	49,76	0,3561
1963	3,986	4,9002	621,60	3,601	49,87	0,3571
1963 V	3,987	4,9000	621,26	3,596	49,86	0,3571
VI	3,980	4,9001	621,55	3,598	49,90	0,3571
VII	3,981	4,9001	621,80	3,600	49,91	0,3570
VIII	3,984	4,9001	620,98	3,608	49,91	0,3570
IX	3,980	4,9001	622,20	3,604	49,90	0,3575
X	3,978	4,9015	622,55	3,605	49,97	0,3575
XI	3,975	4,9001	622,40	3,601	49,84	0,3574
XII	3,973	4,9003	622,42	3,601	49,82	0,3575
1964 I	3,978	4,9008	622,43	3,603	49,82	0,3573
II	3,978	4,9006	622,47	3,605	49,83	0,3575
III	3,973	4,9011	624,25	3,607	49,81	0,3574
IV	3,975	4,9003	624,95	3,608	49,79	0,3573
V	3,975	4,9003	624,92	3,611	49,78	0,3572
VI	3,974	4,9021	624,85	3,621	49,85	0,3579
VII	3,974	4,9004	624,88	3,614	49,79	0,3583
VIII	3,976	4,9002	624,84	3,614	49,76	0,3587
IX	3,976	4,9010	624,83	3,606	49,67	0,3593
X	3,974	4,9013	624,84	3,598	49,63	0,3592
b)	4,000	4,93706	625,00	3,620	50,00	0,357143

TAB. 118

- a) Notierungen Mitte des Monats  
b) IWF-Paritätsskurs  
a) Cotation au milieu du mois  
b) Parité monétaire FMI  
a) Tassi a metà mese  
b) Parità monetaria FMI  
a) Notering op het midden van de maand  
b) Wisselkoers IMF  
a) Rates quoted at mid-month  
b) IMF par value

119

**Geldversorgung <sup>a)</sup>**  
**Disponibilités monétaires <sup>a)</sup>**  
**Disponibilità monetarie <sup>a)</sup>**  
**Geldhoeveelheid <sup>a)</sup>**  
**Money supply <sup>a)</sup>**

Ende Periode Fin de période Fine periodo Einde periode End of period	Deutschland (B.R.) Mrd DM	France Mrd Ffr	Italia Mrd Lit.	Nederland Mrd Fl	Belgique België Mrd Fb	Luxembourg Mio Flbg	United Kingdom c) Mio £	United States Mrd \$
1958	42,58 <sup>b)</sup>	76,11	5 807	10,14	209,5	6 390	9 263	143,9
1961	58,65	110,63	8 759	12,18	237,4	8 992	9 941	149,3
1962	63,23	130,70	10 369	13,10	254,5	9 896	10 244	150,6
1963	67,65	149,76	11 682	14,31	279,0	9 904	10 784	155,3
1963 III	58,99	132,58	10 179	12,98	262,6	9 126	10 016	145,9
IV	59,79	133,75	10 296	13,30	262,9	9 272	10 228	147,7
V	61,30	134,55	10 336	13,77	267,2	9 245	10 441	144,5
VI	61,99	138,11	10 495	13,88	272,5	9 081	10 272	146,4
VII	62,30	141,56	10 687	14,12	269,2	9 356	10 445	148,3
VIII	63,31	141,51	10 605	14,24	267,2	8 940	10 441	146,4
IX	63,43	143,20	10 862	13,99	267,8	9 247	10 464	147,4
X	63,52	143,65	10 776	13,88	268,6	9 099	10 579	151,5
XI	65,90	143,06	10 860	14,06	269,5	9 009	10 644	153,1
XII	67,65	149,76	11 682	14,31	279,0	9 904	10 784	155,3
1964 I	63,52	147,68	11 058	14,31	271,2	8 968	10 833	153,1
II	64,23	146,62	10 961	14,31	270,1	9 389	10 580	149,3
III	64,30	148,62	11 096	14,29	274,3	9 703	10 613	149,4
IV	65,31	148,60	10 953	14,51	276,0	10 300	10 736	152,3
V	66,68	148,97	11 118	14,99	282,0	10 257	10 791	149,4
VI	67,71	152,08		15,08	287,1	10 323		150,1
VII	67,78	155,76		15,10	282,7	10 331		
VIII	68,67	154,72		15,10	282,2	10 173		

TAB. 119

- a) Siehe « Statistischer Sonderbericht » in Nr. 9, 1961; außerdem Tab. 120 und 121, Fußnoten b, c, d  
b) Ohne Saarland  
c) Revidierte Reihe  
a) Cf. « Note Statistique », bull. n° 9, 1961; tabl. 120 et 121, renvois b, c, d.  
b) Sans la Sarre  
c) Série révisée  
a) Vedi « Nota statistica », boll. no. 9, 1961; tab. 120 e 121, note b, c, d  
b) Esclusa la Saar  
c) Serie modificata  
a) Zie « Bijzonder Statistisch Overzicht » in het bull. no. 9, 1961; bovendien tab. 120 en tab. 121, voetnoot b, c, d  
b) Zonder Saarland  
c) Herzene reeks  
a) See « Special Statistical Report » in No. 9, 1961; also Table 120 and Table 121, footnote b, c, d  
b) Excl. the Saar  
c) Revised series

**Bargeld im Umlauf <sup>a)</sup>**  
**Monnaie fiduciaire en circulation <sup>a)</sup>**  
**Biglietti e moneta in circolazione <sup>a)</sup>**  
**Chartaalgeld in omloop <sup>a)</sup>**  
**Notes and coin in circulation <sup>a)</sup>**

TAB. 120, 121

a) Siehe « Statistischer Sonderbericht » in Nr. 9, 1961

b) Ohne Saarland

c) Belgische Banknoten auch in Luxemburg im Umlauf

d) Vom Schatzamt ausgegebene Scheidemünzen (abzüglich des Kassenbestandes der Bank von England) und Banknoten im Umlauf (ohne Noten im Besitz der « Clearing and Scottish Banks »)

e) « Current and deposit accounts » der « London and Scottish Banks » (abzüglich transitorische Posten, Nostroguthaben und noch nicht eingelöste Schecks)

f) Revidierte Reihe

a) Cf. « Note statistique », bull. n° 9, 1961

b) Sans la Sarre

c) Des billets belges circulent aussi au Luxembourg

d) Monnaies divis. émises par le Trésor (moins l'encaisse de la Banque d'Angleterre) et billets en circulation (moins les encas-ses des « Clearing and Scottish Banks »)

e) « Current and deposit accounts » des « London and Scottish Banks » (déduction faite des opérations en cours et des comptes interbancaires)

f) Série revisée

a) Vedi « Nota statistica », boll. no. 9, 1961

b) Esclusa la Saar

c) Nel Lussemburgo sono in circolazione anche biglietti belgi

d) Monete del Tesoro (al netto degli averi della Banca d'Inghilterra) e biglietti in circolazione (al netto degli averi delle « Clearing and Scottish Banks »)

e) « Current and deposit accounts » delle « London and Scottish Banks » : sono stati esclusi i conti interbancari e le operazioni in corso

f) Serie modificata

a) Zie « Bijzonder Statistisch Overzicht » in het bull. no. 9, 1961

b) Zonder Saarland

c) Belgische bankbiljetten ook in Luxemburg in omloop

d) Door de schatkist uitgegeven pasmunt (verminderd met het kassaldo) van de Bank van Engeland) en bankbiljetten in omloop (zonder de biljetten in het bezit van de « Clearing and Scottish Banks »)

e) « Current and deposit accounts » van de « London and Scottish Banks » (minus transitorische posten, interbancaire rekeningen en nog niet getinde cheques)

f) Herzlene reeks

a) See « Special Statistical Report », in No. 9, 1961

b) Excl. the Saar

c) Belgian banknotes are legal tender in Luxemburg

d) Treasury coin (outside the Bank of England) and Issue Department and Scottish Banks' note circulations less the currency holdings of the Clearing and Scottish Banks

e) Current and Deposit Accounts of the London and Scottish Banks less items in transit, balances with other banks, and checks in process of collection

f) Revised series

Ende Periode Fin de période Fine periodo Einde periode End of period	Deutschland (B.R.) Mrd DM	France Mrd Ffr	Italia Mrd Lit.	Nederland Mio Fl.	Belgique België <sup>c)</sup> Mrd Fb	Luxembourg <sup>c)</sup> Mio Flbg	United Kingdom <sup>d)</sup> Mio £	United States Mrd \$
1958	17,94 <sup>b)</sup>	35,47	2 109	4 580	120,3	191	1 958	28,9
1961	23,14	45,63	2 866	5 468	132,2	257	2 215	30,2
1962	24,16	51,56	3 328	5 945	141,7	276	2 197	31,1
1963	25,42	57,55	3 801	6 419	153,7	297	2 288	33,1
1963 III	24,81	51,67	3 143	5 981	143,8	284	2 140	31,4
IV	24,49	51,95	3 170	6 032	145,5	286	2 178	30,3
V	25,30	52,15	3 187	6 201	147,6	298	2 259	30,9
VI	25,54	53,95	3 301	6 279	149,6	297	2 179	32,0
VII	25,33	55,49	3 379	6 272	150,6	291	2 246	31,2
VIII	25,77	54,73	3 364	6 295	150,7	285	2 222	31,3
IX	25,74	55,46	3 413	6 270	150,1	292	2 206	31,3
X	25,65	55,40	3 382	6 233	150,4	291	2 203	31,5
XI	26,69	55,15	3 429	6 340	150,3	294	2 214	32,7
XII	25,42	57,55	3 801	6 419	153,7	297	2 288	33,1
1964 I	25,13	56,28	3 433	6 321	151,3	300	2 199	31,5
II	25,89	55,99	3 406	6 490	151,6	304	2 219	31,7
III	25,76	56,86	3 537	6 554	151,4	311	2 260	32,1
IV	26,74	57,42	3 437	6 690	153,6	312	2 282	32,2
V	26,84	57,00	3 481	6 883	154,8	318	2 307	32,5
VI	26,69	58,62	3 481	6 883	157,1	315	2 307	32,8
VII	27,56	61,02	3 481	6 992	159,2	313	2 307	32,8
VIII	27,31	59,30	3 481	6 958	158,5	307	2 288	32,8

**Buchgeld <sup>a)</sup>**  
**Monnaie scripturale <sup>a)</sup>**  
**Moneta scritturale <sup>a)</sup>**  
**Giraalgeld <sup>a)</sup>**  
**Scriptural money <sup>a)</sup>**

Ende Periode Fin de période Fine periodo Einde periode End of period	Deutschland (B.R.) Mrd DM	France Mrd Ffr	Italia Mrd Lit.	Nederland Mio Fl.	Belgique België Mrd Fb	Luxembourg Mio Flbg	United Kingdom <sup>e)</sup> Mio £	United States Mrd \$
1958	24,64 <sup>b)</sup>	40,64	3 698	5 562	89,2	6 199	7 305	115,0
1961	35,51	65,00	5 893	6 711	105,2	8 735	7 727	119,1
1962	39,06	79,14	7 041	7 155	112,8	9 620	8 047	119,5
1963	42,23	92,21	7 881	7 890	125,3	9 607	8 496	122,2
1963 III	34,18	80,91	7 036	7 004	118,8	8 842	7 876	114,5
IV	35,30	81,80	7 126	7 266	117,4	8 986	7 969	117,4
V	36,00	82,40	7 149	7 569	119,6	8 947	8 093	113,6
VI	36,46	84,16	7 194	7 599	122,9	8 784	8 093	114,4
VII	36,97	86,07	7 308	7 851	118,6	9 065	8 200	117,1
VIII	37,54	86,78	7 241	7 942	116,5	8 655	8 219	115,1
IX	37,69	87,74	7 449	7 718	117,7	8 955	8 258	116,1
X	37,87	88,25	7 394	7 651	118,2	8 808	8 396	120,0
XI	39,21	87,91	7 431	7 726	119,2	8 715	8 429	120,4
XII	42,23	92,21	7 881	7 890	125,3	9 607	8 496	122,2
1964 I	38,39	91,40	7 625	7 984	119,9	8 668	8 634	121,6
II	38,34	90,63	7 555	7 823	118,5	9 085	8 361	117,6
III	38,54	91,76	7 559	7 738	122,9	9 392	8 353	117,3
IV	38,57	91,18	7 516	7 824	122,4	9 988	8 454	120,1
V	39,84	91,97	7 637	8 110	127,2	9 939	8 484	116,9
VI	41,02	93,46	7 637	8 201	130,0	10 008	8 484	117,3
VII	40,22	94,74	7 637	8 110	123,5	9 939	8 484	116,9
VIII	41,36	95,42	7 637	8 138	123,7	9 939	8 484	116,9

**Spareinlagen  
Dépôts d'épargne  
Depositi a risparmio  
Saldo bij spaarbanken  
Savings deposits**

Ende Periode Fin de période Fine periodo Einde periode End of period	Deutschland (B.R.)	France a)	Italia	Nederland b)	Belgique België b)	Luxembourg	United Kingdom	United States c)
	Mrd DM	Mrd Ffr	Mrd Lit.	Mio Fl	Mrd FB	Mio Flbg	Mio £	Mio \$
1958	36,10 d)	21,91	5 766	7 679	66,7	5 794	2 805	47 976
1961	60,42	33,20	8 665	10 936	84,6	7 395	3 139	70 885
1962	69,71	38,11	10 102	12 339	92,7	8 242	3 290	80 236
1963	81,52	43,55	11 454	13 943	95,2	9 271	3 493	91 205
1963 IV	74,02	40,02	10 437	12 786	93,7	8 506	3 408	83 738
V	74,49	40,18	10 500	12 936	93,5	8 541	3 415	84 707
VI	75,01	40,35	10 543	13 018	93,6	8 596	3 418	86 349
VII	75,78	40,81	10 638	13 145	94,2	8 630	3 416	86 313
VIII	76,59	41,37	10 753	13 282	94,7	8 677	3 427	86 956
IX	77,26	41,52	10 808	13 368	96,0	8 730	3 454	87 872
X	78,31	41,86	10 856	13 446	95,2	8 749	3 490	88 667
XI	78,80	42,16	10 906	13 523	95,3	8 808	3 506	89 471
XII	81,52	43,55	11 454	13 943	95,2	9 271	3 493	91 205
1964 I	83,12	45,22	11 506	14 067	98,7	9 323	3 534	91 669
II	84,44	46,09	11 554	14 206	98,4	9 412	3 577	92 423
III	85,17	46,51	11 577	14 250	98,1	9 459	3 606	93 525
IV	85,92	47,10	11 596	14 251	97,8	9 493	3 635	93 846
V	86,40	47,44	11 608	14 398	97,5	9 707	3 646	94 828
VI	87,09	47,71	11 612	14 481	97,4	9 787	3 650	
VII	87,89	48,34	11 647	14 599	97,9	9 868	3 642	
VIII	88,61	49,09		14 724	98,2	9 954		
IX					98,4			

TAB. 122

- a) Einschl. « épargne crédit »  
b) Ohne Spareinlagen bei Kreditbanken  
c) « Savings capital »  
d) Ohne Saarland

- a) Y compris l'épargne crédit  
b) Non compris les dépôts d'épargne dans les banques  
c) « Savings capital »  
d) Sans la Sarre

- a) Compreso « épargne crédit »  
b) Non compresi i depositi a risparmio presso le banche  
c) « Savings capital »  
d) Esclusa la Saar

- a) Met inbegrip van het « épargne crédit »  
b) Zonder spaarsaldi bij handelsbanken  
c) « Savings capital »  
d) Zonder Saarland

- a) Incl. « épargne crédit »  
b) Excl. savings deposits with credit banks  
c) Savings capital  
d) Excl. the Saar

TAB. 123

- a) Kredite an Wirtschaft und Private  
b) Bis zu 6 Monaten  
c) Bis zu 2 Jahren  
d) Bis zu 12 Monaten  
e) Ab Januar 1962 revidierte Reihe. Im Dez. 1961 nach Veränderung der Reihe 7 673 Mrd. Lire  
f) Ohne Begrenzung der Laufzeit  
g) Ohne Saarland

- a) Crédits aux entreprises et particuliers  
b) Jusqu'à 6 mois  
c) Jusqu'à 2 ans  
d) Jusqu'à 12 mois  
e) Série révisée à partir de Janvier 1962. En déc. 1961, après révision : 7 673 Mrd. de lires  
f) Sans limitation de durée  
g) Sans la Sarre

- a) Crediti alle imprese e privati  
b) Fino a 6 mesi  
c) Fino a 2 anni  
d) Fino a 12 mesi  
e) Serie modificata a partire da gennaio 1962. Nel dicembre 1961, dopo revisione, 7 673 Mrd. di Lire

- f) Senza limitazione di durata  
g) Esclusa la Saar

- a) Kredieten aan ondernemingen en particulieren  
b) Tot 6 maanden  
c) Tot 2 jaar  
d) Tot 12 maanden  
e) Herzieningsreeks, m.t.v. Jan. 1962. In dec. 1961 na herziening 7 673 mrd. lires

- f) Zonder begrenzing van de looptijd  
g) Zonder Saarland

- a) Advances to individual and corporate customers  
b) Up to 6 months  
c) Up to 2 years  
d) Up to 12 months

- e) Series revised from January 1962. Revised figure for dec. 1961 would have been 7673 000 million lire  
f) Without time-limit  
g) Excl. the Saar

**Kurzfristige Bankkredite a)  
Crédits à court terme des organismes monétaires a)  
Crediti a breve termine degli organismi monetari a)  
Bankkredieten op korte termijn a)  
Short-term bank advances a)**

Ende Periode Fin de période Fine periodo Einde periode End of period	Deutschland (B.R.) b)	France c)	Italia d) e)	Nederland d)	Belgique België f)	Luxembourg d)
	Mrd DM	Mrd Ffr	Mrd Lit.	Mio Fl	Mrd Fb	Mio Flbg
1958	31,76 g)	33,26	4 711	3 127	43,8	
1961	46,79	56,04	7 837	5 071	61,2	4 897
1962	50,00	66,13	9 441	5 698	72,9	4 607
1963	53,46	74,85	11 391	6 498	91,1	3 827
1963 III	51,09	66,93	9 693	5 933	74,5	4 027
IV	50,65	67,94	9 872	5 998	.	3 996
V	50,91	69,02	9 990	5 925	.	4 061
VI	53,10	70,51	10 251	6 017	79,0	3 919
VII	51,84	71,14	10 454	6 086	.	3 770
VIII	51,90	68,62	10 521	6 091	.	3 868
IX	52,65	69,56	10 641	6 206	82,2	3 976
X	52,14	70,76	10 777	6 342	.	3 891
XI	52,51	71,25	10 811	6 391	.	3 854
XII	53,46	74,85	11 391	6 498	91,1	3 827
1964 I	52,49	73,77	11 120	6 635	.	3 948
II	53,14	72,92	11 105	6 686	.	3 764
III	53,95	75,86	11 156	6 894	90,3	3 754
IV	54,23	76,87	11 110	7 114	.	3 774
V	54,87	76,56	11 044	7 089	.	3 695
VI	56,32	76,27	11 059	7 138	95,0	3 726
VII	55,46	79,22	11 962	7 207	.	3 848
VIII	55,50	76,97				3 814



**Emission von Wertpapieren insgesamt <sup>a)</sup>**  
**Emissions de valeurs mobilières: total <sup>a)</sup>**  
**Emissione di valori mobiliari: totale <sup>a)</sup>**  
**Emissies van waardepapieren: totaal <sup>a)</sup>**  
**Total security issues <sup>a)</sup>**

124

TAB. 124, 125

- a) Siehe « Statistischer Sonderbericht » in Nr. 9, 1961  
b) Bruttobeträge  
c) Nettobeträge  
d) Ohne Saarland  
e) Ab Juli 1960, enthält die Reihe nicht mehr die Gesellschaften nach kongolischem Recht
- a) Cf. « Note statistique », bull. n° 9, 1961  
b) Montants bruts  
c) Montants nets  
d) Sans la Sarre  
e) A partir de juillet 1960, la série ne comprend plus les sociétés de droit congolais
- a) Vedi « Nota statistica », boll. no. 9, 1961  
b) Dati lordi  
c) Dati netti  
d) Esclusa la Saar  
e) A partire dal luglio 1960 la serie non comprende più le società costituite secondo il diritto congolese
- a) Zie « Bijzonder Statistisch Overzicht » in het bull. nr. 9, 1961  
b) Brutobedragen  
c) Nettobedragen  
d) Zonder Saarland  
e) Vanaf juli 1960 bevat de reeks niet langer de maatschappijen volgens Kongolees recht
- a) See « Special Statistical Report » in No. 9, 1961  
b) Gross  
c) Net  
d) Excl. the Saar  
e) As from July 1960, the series excludes companies incorporated under Congolese law

	Deutschland (B.R.) Mio DM		France Mio Ffr		Italia Mrd Lit.		Nederland Mio Fl		Belgique België <sup>e)</sup> Mio Fb		Luxembourg Mio Flbg						
	b)	c)	b)	c)	b)	c)	b)	c)	b)	c)	b)	c)					
1958	9 120,5 <sup>d)</sup>	8 504,0 <sup>d)</sup>	8 710	7 140	.	644,3	2 074,0	1 813,0	31 952	28 433	605,6	530,7					
1961	12 775,7	11 143,3	8 800	6 800	1 508,4	1 301,4	1 126,0	629,0	35 181	27 880	1 622,0	1 528,2					
1962	13 940,5	11 626,5	9 900	7 380	2 174,5	1 642,2	1 426,0	877,0	46 045	35 747	3 488,3	3 403,0					
1963	17 659,5	13 300,6	14 150	11 330	1 851,0	1 340,0	1 662,0	1 060,0	.	.	4 295,2	4 209,4					
1963	IV	1 587,0	1 067,6	} 3 970	}	} 433,5	} 335,7	30,5	0,1	3 867	.	77,1	75,1				
	V	1 336,8	1 084,1					.	.	.	.	106,3	89,4	2 589	.	59,9	53,8
	VI	1 039,8	843,2	.	.	.	.	308,5	288,2	5 584	.	176,3	172,1				
	VII	1 826,9	949,3	} 3 330	}	} 365,7	} 316,0	27,4	- 38,6	403	.	1 939,7	1 931,9				
	VIII	1 276,6	1 139,8					.	.	.	.	1,5	- 36,1	2 227	.	365,3	357,4
	IX	992,3	642,2					.	.	.	.	108,1	79,3	2 550	.	241,7	216,6
	X	1 649,0	1 403,9	} 3 270	}	} 511,2	} 414,9	103,8	48,5	7 950	.	176,8	160,7				
	XI	1 450,2	962,4					.	.	.	.	410,7	348,8	2 985	.	149,4	148,8
	XII	1 406,6	975,3					.	.	.	.	28,6	- 5,9	2 799	.	634,7	632,2
1964	I	3 149,5	2 893,7	} 4 080	}	} 380,2	} 300,5	12,5	- 84,9	259	.	400,0	393,3				
	II	1 341,4	926,4					.	.	.	.	14,2	- 35,9	12 272	.	310,0	308,2
	III	1 463,2	1 087,6					.	.	.	.	112,0	54,5	481	.	192,0	187,3
	IV	1 579,6	1 199,3	} 4 230	}	} 823,8	} 485,1	299,2	262,2	5 825	.	164,1	162,3				
	V	1 330,1	1 043,1					.	.	.	.	4,5	- 25,0	7 496	.	249,7	243,8
	VI	1 743,5	1 171,9					.	.	.	.	136,5	99,9	1 731	.	48,3	41,7
	VII	1 596,2	1 265,0	}	}	}	}	89,9	29,5	1 064	.	236,3	228,1				
	VIII	1 574,7	1 433,5					.	.	.	.	224,0	176,7	174	.	.	.
	IX	.	.					.	.	.	.	17,6	- 18,4	.	.	.	.

**Emission von Aktien <sup>a)</sup>**  
**Emissions d'actions <sup>a)</sup>**  
**Emissione di azioni <sup>a)</sup>**  
**Emissies van aandelen <sup>a)</sup>**  
**Share issues <sup>a)</sup>**

125

	Deutschland (B.R.) Mio DM		France Mio Ffr		Italia Mrd Lit.		Nederland Mio Fl		Belgique België <sup>e)</sup> Mio Fb		Luxembourg Mio Flbg					
	b)	c)	b)	c)	b)	c)	b)	c)	b)	c)	b)	c)				
1958	1 214,5 <sup>d)</sup>	.	1 960	.	222,3	.	897,0	.	4 908	.	253,2	.				
1961	3 295,7	.	3 240	.	416,8	.	134,0	.	6 014	.	1 622,0	.				
1962	2 195,9	.	3 990	.	608,2	.	462,0	.	7 707	.	2 748,3	.				
1963	1 318,8	.	4 170	.	267,4	.	73,0	.	.	.	4 295,2	.				
1963	III	257,7	.	} 1 350	}	} 76,5	}	3,7	.	364	.	70,5				
	IV	33,1	.					.	.	.	.	17,2	.	1 042	.	77,1
	V	68,6	.					.	.	.	.	4,7	.	843	.	59,9
	VI	52,1	.	.	.	.	.	1,7	.	251	.	176,3				
	VII	144,1	.	} 660	}	} 59,8	}	16,4	.	193	.	1 939,7				
	VIII	137,9	.					.	.	.	.	-	.	132	.	363,3
	IX	69,2	.					.	.	.	.	8,7	.	698	.	241,7
	X	194,5	.	} 1 230	}	} 75,1	}	3,7	.	328	.	176,8				
	XI	43,2	.					.	.	.	.	3,8	.	273	.	149,4
	XII	110,6	.					.	.	.	.	10,5	.	791	.	634,7
1964	I	288,4	.	} 1 100	}	} 63,2	}	-	.	259	.	106,0				
	II	66,8	.					.	.	.	.	4,8	.	272	.	310,0
	III	79,1	.					.	.	.	.	6,0	.	481	.	192,0
	IV	228,6	.	} 1 260	}	} 156,3	}	41,2	.	825	.	164,1				
	V	138,3	.					.	.	.	.	4,3	.	411	.	249,7
	VI	307,8	.					.	.	.	.	27,9	.	1 731	.	48,3
	VII	301,4	.	}	}	}	}	55,7	.	1 064	.	236,3				
	VIII	290,1	.					.	.	.	.	7,1	.	174	.	.

**Emission von Anleihen der öffentlichen Hand <sup>a)</sup>**  
**Emissions d'emprunts du secteur public <sup>a)</sup>**  
**Emissione di titoli a reddito fisso: settore pubblico <sup>a)</sup>**  
**Emissies van obligaties: overheidssector <sup>a)</sup>**  
**Public loans issued <sup>a)</sup>**

	Deutschland (B.R.) Mio DM		France Mio Ffr		Italia Mrd Lit.		Nederland Mio Fl		Belgique België <sup>e)</sup> Mio Fb		Luxembourg Mio Ffbg				
	b)	c)	b)	c)	b)	c)	b)	c)	b)	c)	b)	c)			
1958	1 974,1 <sup>d)</sup>	1 714,3 <sup>d)</sup>	3 110	2 290	.	- 16,3	911,0	671,0	23 900	20 600	250,0	192,7			
1961	2 124,1	2 030,9	240	- 600	158,8	135,3	901,0	442,0	27 500	21 000	—	- 84,5			
1962	2 982,9	2 456,8	180	- 780	367,3	62,0	595,0	111,0	36 200	27 000	490,0	404,7			
1963	5 078,2	3 570,7	3 270	- 2 240	159,3	- 71,3	1523,0	1005,0	27 600	15 800	—	- 85,8			
1963	IV	626,2	361,0	} 1 260	.	}	—	.	—	- 23,0	1 350	—	- 2,0		
	V	417,2	391,9						99,5	86,7	1 650	—	—	6,1	
	VI	310,8	283,8						299,3	281,7	5 250	—	—	4,2	
	VII	466,3	137,8	} 2 000	.	}	—	.	—	- 56,9	—	—	- 7,8		
	VIII	415,8	378,5						—	- 31,0	—	—	—	- 7,9	
	IX	101,4	92,4						99,0	74,9	1 600	—	—	- 25,1	
	X	546,5	492,8	} 10	.	}	48,1	.	99,3	47,5	7 502	—	- 16,1		
	XI	677,3	285,9						400,0	341,0	2 500	—	—	- 0,6	
	XII	49,3	- 34,6						—	- 25,3	1 297	—	—	- 2,5	
	1964	I	872,2	865,8	} 1 500	.	}	93,6	.	—	- 85,6	—	294,0	287,3	
		II	264,6	44,7						—	- 42,9	12 000	—	—	- 1,8
		III	348,5	226,8						99,0	45,9	—	—	—	- 4,7
IV		114,4	40,1	} 260	.	}	269,2	.	258,0	229,6	5 000	—	- 1,8		
V		419,9	413,5						—	- 16,7	7 085	—	—	- 5,9	
VI		439,8	57,3						99,7	73,0	—	—	—	- 6,6	
VII		184,4	95,7	}	.	}	—	.	—	- 49,1	—	—	- 8,2		
VIII		398,1	365,0						198,0	164,9	—	—	—	- 10,0	
IX		—	—						—	- 30,3	—	—	—	- 23,3	

TAB. 126, 127

a) Siehe « Statistischer Sonderbericht » in Nr. 9, 1961  
b) Bruttobeträge  
c) Nettobeträge  
d) Ohne Saarland  
e) Ab Juli 1960 enthält die Reihe nicht mehr die Gesellschaften nach kongolesischem Recht

a) Cf. « Note statistique », bull. n° 9, 1961  
b) Montants bruts  
c) Montants nets  
d) Sans la Sarre  
e) A partir de juillet 1960, la série ne comprend plus les sociétés de droit congolais

a) Vedi « Nota statistica », boll. no. 9, 1961  
b) Dati lordi  
c) Dati netti  
d) Esclusa la Saar  
e) A partire dal luglio 1960 la serie non comprende più le società costituite secondo il diritto congolese

a) Zie « Bijzonder Statistisch Overzicht » in het bull. nr 9, 1961  
b) Brutobedragen  
c) Nettobedragen  
d) Zonder Saarland  
e) Vanaf juli 1960 bevat de reeks niet langer de maatschappijen volgens Kongolees recht

a) See « Special Statistical Report », in No. 9, 1961  
b) Gross  
c) Net  
d) Excl. the Saar  
e) As from July 1960, the series excludes companies incorporated under Congolese law

**Emission von Schuldverschreibungen des privaten Sektors <sup>a)</sup>**  
**Emissions d'obligations du secteur privé <sup>a)</sup>**  
**Emissione di titoli a reddito fisso: settore privato <sup>a)</sup>**  
**Emissies van obligaties: particuliere sector <sup>a)</sup>**  
**Private bonds issued <sup>a)</sup>**

	Deutschland (B.R.) Mio DM		France Mio Ffr		Italia Mrd Lit.		Nederland Mio Fl		Belgique België <sup>e)</sup> Mio Fb		Luxembourg Mio Ffbg				
	b)	c)	b)	c)	b)	c)	b)	c)	b)	c)	b)	c)			
1958	5 931,9 <sup>d)</sup>	5 575,2 <sup>d)</sup>	3 640	2 890	.	438,3	266,0	245,0	3 144	2 925	102,4	84,8			
1961	7 355,9	5 816,7	5 320	4 200	932,8	749,3	91,0	53,0	1 667	866	—	- 9,3			
1962	8 761,7	6 973,9	5 730	4 230	1 199,0	971,9	369,0	304,0	3 138	3 040	250,0	250,0			
1963	11 262,5	8 411,1	6 710	4 920	1 424,3	1 143,9	66,0	- 18,0	—	—	—	—			
1963	IV	927,7	673,5	} 1 360	.	}	357,0	.	13,3	5,9	1 475	—	—		
	V	851,0	623,6						2,1	2,0	96	—	—	—	
	VI	676,9	507,3						7,5	4,8	83	—	—	—	
	VII	1 216,5	667,4	} 670	.	}	305,9	.	11,0	1,9	210	—	—		
	VIII	722,9	623,4						1,5	5,1	95	—	—	—	
	IX	821,7	480,6						0,4	4,3	252	—	—	—	
	X	908,0	761,6	} 2 030	.	}	388,0	.	0,8	2,7	120	—	—		
	XI	729,7	633,3						6,9	4,0	212	—	—	—	
	XII	1 246,1	899,3						18,1	8,9	711	—	—	—	
	1964	I	1 988,9	1 739,5	} 1 480	.	}	223,4	.	12,5	0,7	—	—	—	
		II	1 010,0	814,9						9,4	2,2	—	—	—	—
		III	1 035,6	781,7						7,0	2,6	—	—	—	—
IV		1 236,6	930,6	} 2 710	.	}	398,3	.	—	8,6	—	—	—		
V		771,9	491,3						0,2	12,6	—	—	—	—	
VI		995,9	806,8						8,9	1,0	—	—	—	—	
VII		1 110,4	867,9	}	.	}	—	.	34,2	22,9	—	—	—		
VIII		886,5	778,4						18,9	4,7	—	—	—	—	
IX		—	—						17,6	11,9	—	—	—	—	

Index der Aktienkurse <sup>a)</sup>  
 Indice du cours des actions <sup>a)</sup>  
 Indice del corso delle azioni <sup>a)</sup>  
 Indexcijfer van de aandelenkoersen <sup>a)</sup>  
 Index of share quotations <sup>a)</sup>

1958 = 100

TAB. 128

a) Siehe « Statistischer Sonderbericht » in Nr. 11, 1962  
 b) Ohne West-Berlin

a) Cf. « Note statistique », bull. n° 11, 1962  
 b) Berlin-Ouest non compris

a) Vedi « Nota statistica », boll. no. 11, 1962  
 b) Berlino-Ovest non compreso

a) Zie « Bijzonder Statistisch overzicht » in het bull. no 11, 1962  
 b) Zonder West-Berlijn

a) See « Special Statistical Report », in No. 11, 1962  
 b) Not including West Berlin

Ø M	Deutschland (B.R.) <sup>b)</sup>	France	Italia	Nederland	Belgique België	Luxembourg	EWG-CEE EEG-EEC	United Kingdom	United States	
1954	52	61	65	71	77	87	.	.	.	
1955	82	86	91	101	97	104	.	.	.	
1956	78	88	89	106	108	114	.	.	.	
1957	78	111	100	101	108	111	.	.	.	
1958	100	100	100	100	100	100	100	100	100	
1959	171	133	153	145	115	118	147	137	124	
1960	272	161	230	190	112	137	203	166	120	
1961	283	188	262	207	117	150	225	171	142	
1962	221	206	223	179	118	139	201	158	133	
1963	215	188	193	187	120	151	191	180	149	
1961	X	262	178	261	198	115	145	214	155	145
	XI	281	190	263	199	116	146	224	157	151
	XII	271	197	248	200	118	146	221	160	154
1962	I	266	196	242	199	121	148	218	160	149
	II	262	205	241	207	121	149	220	161	150
	III	260	218	244	209	125	151	225	157	151
	IV	252	226	235	199	124	149	221	165	146
	V	231	215	237	181	122	145	210	149	137
	VI	209	200	220	161	115	138	192	144	118
	VII	203	199	217	170	115	135	191	149	121
	VIII	195	205	218	169	117	134	190	162	124
	IX	193	204	209	167	118	132	188	158	123
	X	176	195	191	157	114	128	176	158	119
	XI	197	199	202	164	112	131	186	167	127
	XII	207	205	217	170	115	134	194	167	133
1963	I	199	203	208	175	115	141	191	166	138
	II	194	200	193	178	117	144	186	169	140
	III	194	192	189	177	118	145	183	173	139
	IV	199	192	197	183	116	147	187	175	146
	V	217	185	197	191	116	151	191	177	149
	VI	221	181	204	193	118	153	193	175	149
	VII	219	181	198	191	122	155	191	178	147
	VIII	228	192	192	190	123	155	196	183	152
	IX	234	190	184	196	124	156	197	187	155
	X	230	183	177	192	124	154	192	191	156
	XI	224	179	184	190	126	153	190	194	155
	XII	225	173	188	193	127	155	190	197	159
1964	I	237	180	176	201	132	167	195	193	164
	II	242	172	166	198	132	167	192	188	166
	III	251	165	157	198	130	166	191	193	169
	IV	250	165	142	202	130	169	188	196	172
	V	245	157	152	205	129	173	187	193	174
	VI	240	149	138	201	125	174	180	191	172
	VII	244	156	135	199	126	174	182	197	178
	VIII	249	164	134	198	126	175	185	199	
	IX	251	158	148	203	127	180	187		

**Rendite der Aktien**  
**Rendement des actions**  
**Rendimento delle azioni**  
**Rendement van de aandelen**  
**Yields on Shares**

% p. a.

Ø M	Deutschland (B.R.) a)	France	Italia	Nederland	Belgique België b)	Luxembourg	United Kingdom c)
1958	4,04	3,31	5,24	6,5	4,64	.	6,23
1961	2,29	1,63	2,44	4,0	3,51	.	5,12
1962	3,26	1,61	3,28	4,2	3,55	.	5,57
1963	3,33	1,83	3,84	3,8	3,41	.	4,40
1963							
IV	3,56	1,80	3,70	.	3,50	.	4,47
V	3,19	1,83	3,74	.	3,56	.	4,45
VI	3,26	1,73	3,61	3,8	3,53	.	4,50
VII	3,20	1,87	3,73	.	3,38	.	4,45
VIII	3,09	1,76	3,85	.	3,37	.	4,35
IX	3,08	1,85	4,01	3,7	3,33	.	4,28
X	3,17	1,91	4,16	.	3,27	.	4,22
XI	3,26	1,98	3,98	.	3,24	.	4,20
XII	3,16	2,00	3,92	3,8	3,14	.	4,19
1964							
I	3,01	1,88	4,20	.	3,07	.	4,32
II	2,93	2,00	4,45	.	3,08	.	4,45
III	2,83	2,10	4,24	3,9	3,15	.	4,36
IV	2,88	2,10	4,55	.	3,13	.	4,34
V	2,98	2,22	4,25	.	3,21	.	4,51
VI	3,03	2,41	4,64	3,8	3,31	.	4,68
VII	2,96	2,10	4,80	.	3,27	.	4,58
VIII	2,90	2,19	4,84	.	3,24	.	4,57
IX	2,93				3,24	.	

TAB. 129

a) Ohne West-Berlin  
b) Residierte Reihe  
c) Rendite der Stammaktien. Ab Januar 1963 revidierte Reihe. Dezember 1962, nach Veränderung der Reihe: 4,67

a) Berlin-Ouest non compris  
b) Série révisée  
c) Rendement des actions ordinaires. Série révisée à partir de Janvier 1963. Décembre 1962 après révision: 4,67

a) Berlino-Ovest non compreso  
b) Serie modificata  
c) Rendimento delle azioni ordinarie. Serie modificata a partire da gennaio 1963. Nel dicembre 1962, dopo revisione: 4,67

a) Zonder West-Berlijn  
b) Herzene reeks  
c) Rendement van de gewone aandelen. Herzene reeks m.l.v. Jan. 1963. In dec. 1962, na herziening: 4,67

a) Not including West-Berlin  
b) Revised series  
c) Yield on ordinary shares. Series revised from January 1963. Revised figure for dec. 1962 would have been 4,67

**Rendite der festverzinslichen Wertpapiere a)**  
**Rendement des titres à revenu fixe a)**  
**Rendimento dei titoli a reddito fisso a)**  
**Rendement van de obligaties a)**  
**Yield on fixed interest securities a)**

% p. a.

Ø M	Deutschland (B.R.)		France		Italia		Nederland		Belgique		Luxembourg
	b)	c)	b)	c)	b)	c)	b)	c)	b)	c)	
1958	6,6	6,7	7,20	8,26	6,20	6,70	4,38	4,54	5,54	5,28	.
1961	5,9	5,9	5,52	6,57	5,19	5,30	3,91	3,99	5,90	5,81	.
1962	5,9	6,0	5,43	6,45	5,21	5,78	4,18	4,32	5,24	5,41	.
1963	6,0	6,0	5,34	6,25	5,46	6,07	4,21	4,32	4,97	5,21	.
1963											
IV	6,0	6,0	5,29	6,22	5,19	5,89	4,08	4,20	4,90	5,21	.
V	6,1	6,1	5,36	6,22	5,34	5,99	4,11	4,09	4,91	5,16	.
VI	6,1	6,1	5,28	6,25	5,37	5,98	4,11	4,16	4,94	5,15	.
VII	6,1	6,1	5,24	6,19	5,55	6,03	4,13	4,18	5,03	5,13	.
VIII	6,1	6,1	5,28	6,18	5,67	6,05	4,10	4,19	5,03	5,11	.
IX	6,1	6,0	5,37	6,20	5,86	6,21	4,11	4,27	5,01	5,26	.
X	6,1	5,9	5,41	6,28	5,65	6,32	4,30	4,44	5,11	5,30	.
XI	6,0	5,9	5,41	6,33	5,68	6,34	4,48	4,67	5,16	5,41	.
XII	6,0	6,0	5,36	6,38	6,02	6,42	4,72	4,63	5,26	5,44	.
1964											
I	5,9	5,9	5,45	6,38	5,93	6,45	4,80	4,73	5,32	5,62	.
II	5,9	5,9	5,44	6,38	5,88	6,58	4,75	4,81	5,54	5,60	.
III	6,0	6,0	5,42	6,40	6,13	6,92	4,75	4,84	5,51	5,56	.
IV	6,2	6,2	5,46	6,39	6,27	6,97	4,78	4,82	5,50	5,66	.
V	6,3	6,3	5,49	6,43	6,81	7,04	4,80	4,79	5,57	5,59	.
VI	6,3	6,4	5,47	6,41	7,23	7,62	4,96	4,88	5,60	5,51	.
VII	6,3	6,3	5,40	6,33		7,39	5,28	5,26	5,62	5,51	.
VIII	6,3	6,3	5,40	6,32		7,10	5,25	5,54	5,62	5,48	.
IX			5,46	6,34		6,87	5,01	5,23	5,65		.
X									5,68		.

TAB. 130

a) Siehe « Statistischer Sonderbericht » in Nr. 4, 1962. Die Renditen sind aufgrund der Börsennotierungen errechnet  
b) Anleihen der öffentlichen Hand  
c) Schuldverschreibungen des privaten Sektors

a) Cf. « Note statistique », bull. n° 4, 1962. Les taux de rendement sont calculés sur la base des cours cotés en bourse

b) Titres à revenu fixe du secteur public  
c) Obligations du secteur privé

a) Vedi « Nota statistica », boll. no. 4, 1962

Il rendimento è calcolato sulla base delle quotazioni di borsa  
b) Titoli a reddito fisso del settore pubblico  
c) Titoli a reddito fisso del settore privato

a) Zie « Bijzonder Statistisch Overzicht » in het bull. nr 4, 1962. Het rendement is berekend op grond van de beurskoersen  
b) Overheidsfondsen  
c) Obligaties der particuliere ondernemingen

a) See « Special Statistical Report », in No. 4, 1962. Yields calculated on the basis of stock exchange prices  
b) Government securities  
c) Fixed interest securities in private sector

**GRAPHISCHE DARSTELLUNGEN**

**GRAPHIQUES**

**GRAFICI**

**GRAFIEKEN**

**GRAPHS**

Gesamtindex der industriellen Produktion  
 Indice général de la production industrielle  
 Indice generale della produzione industriale  
 Totaal indexcijfer van de industriële produktie  
 Production index : all industries

1958 = 100

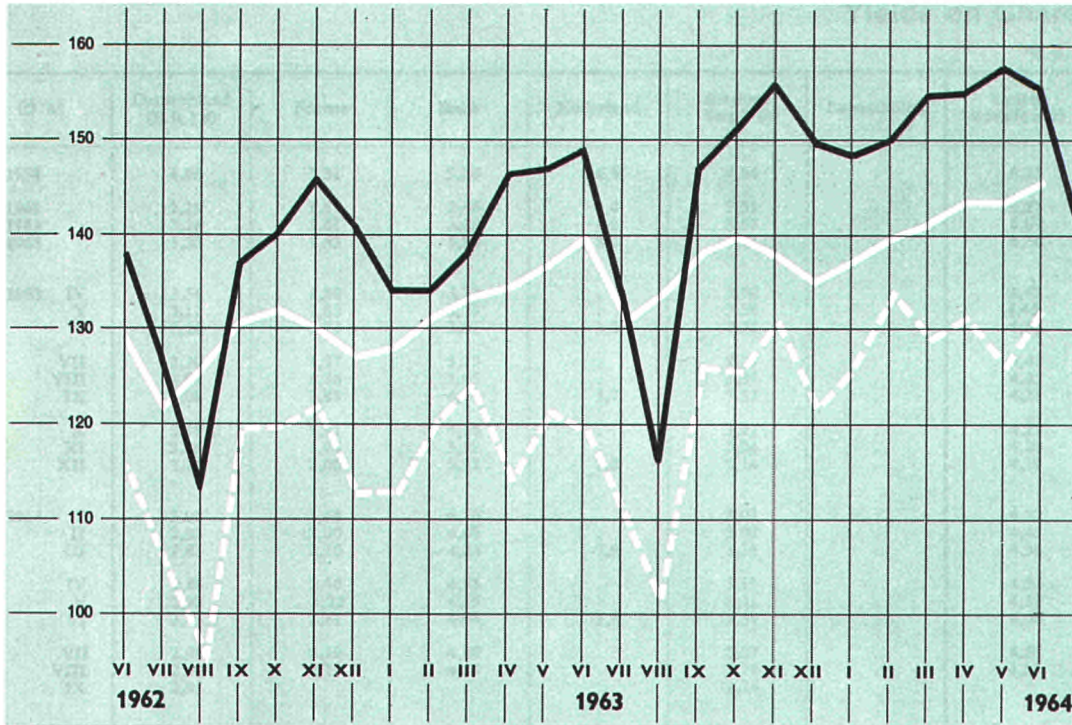

- EWG - CEE - EEG - EEC
- United Kingdom
- United States

Siehe Tab. 1  
 Cf. tabl. 1  
 Vedi tabella 1  
 Zie tabel 1  
 See Table 1

Index der Aktienkurse  
 Indice du cours des actions  
 Indice del corso delle azioni  
 Indexcijfer van de aandelenkoersen  
 Index of share quotations

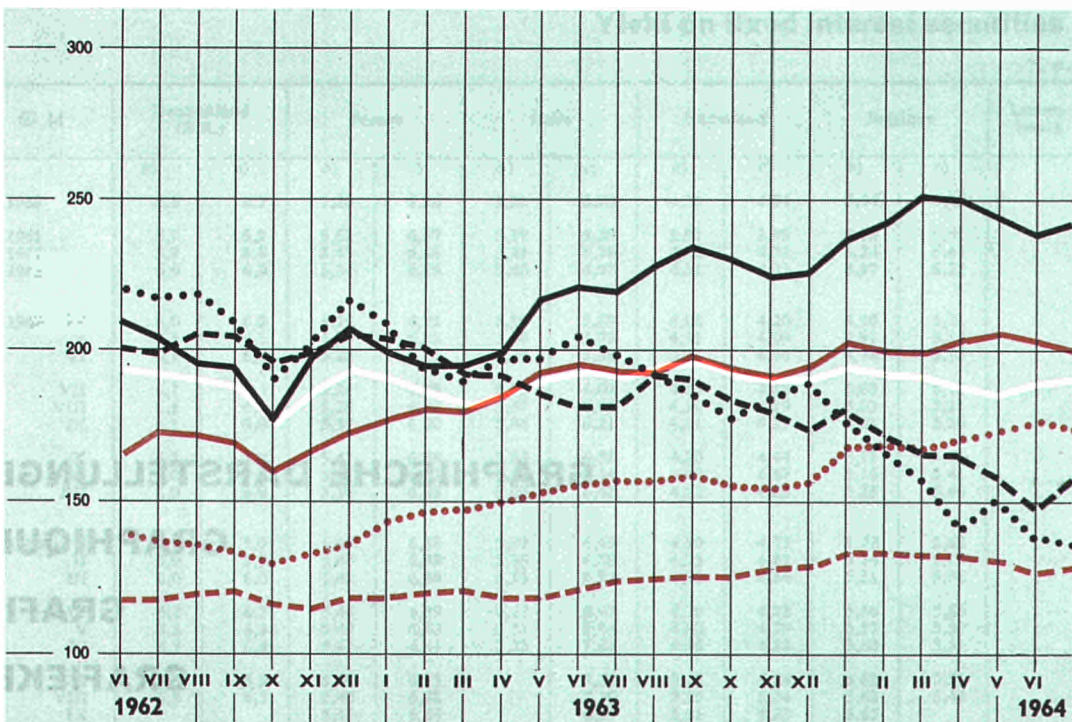

1958 = 100



- EWG - CEE - EEG - EEC
- Deutschland B.R.
- France
- Italia
- Nederland
- Belgique-België
- Luxembourg

Siehe Tab. 128  
 Cf. tabl. 128  
 Vedi tabella 128  
 Zie tabel 128  
 See Table 128

**Aussenhandel insgesamt und EWG-Binnenhandel**  
**Commerce extérieur total et échanges intra-CEE**  
**Commercio estero totale e commercio intra-CEE**  
**Totale buitenlandse handel en intra-EEG-handel**  
**Total foreign and intra-community trade**

-  EWG Binnenhandel  
Echange intra CEE  
Intra-CEE  
Intra-EEG-handel  
Intra-community trade
-  EWG: Einfuhr aus den Nicht-Mitgliedsländern  
CEE: importations prov. des pays non-membres  
CEE: importazioni dai paesi non membri  
EEG: invoer uit niet Lid-Staten  
EEC: imports from non-member States
-  EWG: Ausfuhr nach den Nicht-Mitgliedsländern  
CEE: exportations vers les pays non-membres  
CEE: esportazioni verso
-  EEG: uitvoer naar niet Lid-Staten  
EEC: exports to non-member States
-  UK Gesamteinfuhr  
UK importations totales  
UK importazioni totali  
UK totale invoer  
UK total imports
-  UK Gesamtausfuhr  
UK exportations totales  
UK esportazioni totali  
UK totale uitvoer  
UK total exports
-  USA Gesamteinfuhr  
USA importations totales  
USA importazioni totali  
USA totale invoer  
USA total imports
-  USA Gesamtausfuhr  
USA exportations totales  
USA esportazioni totali  
USA totale uitvoer  
USA total exports

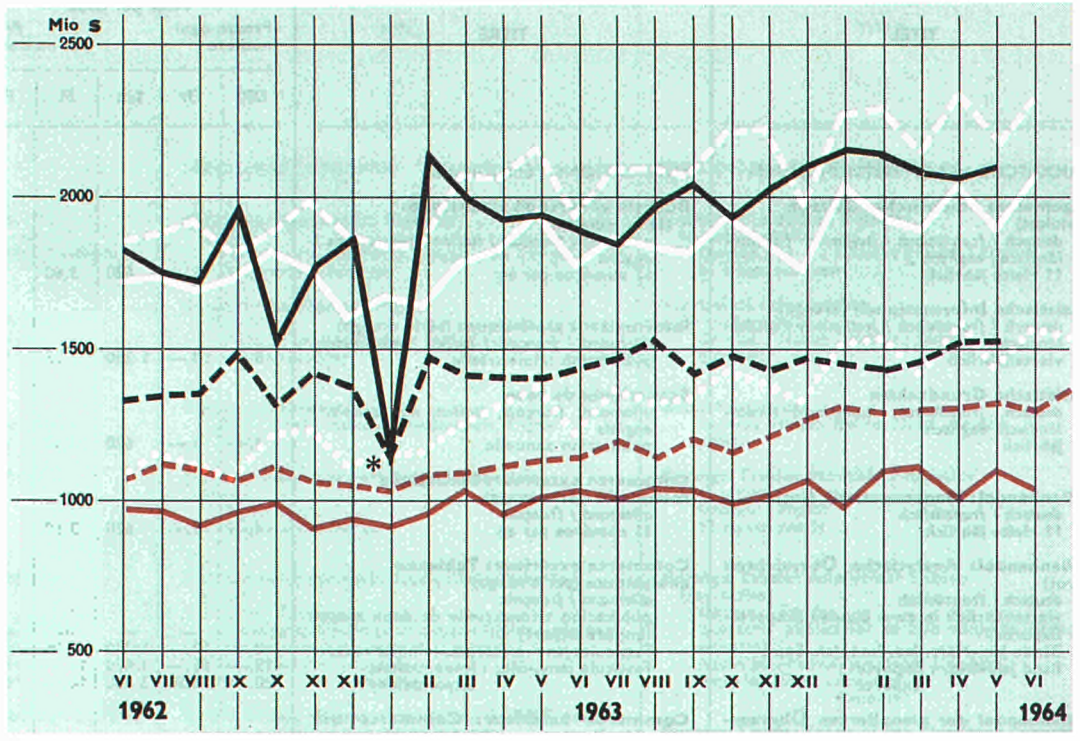

**Handel des Vereinigten Königreiches und der USA mit der EWG**  
**Commerce du Royaume-Uni et des Etats-Unis avec la CEE**  
**Commercio del Regno Unito e degli Stati Uniti con la CEE**  
**Handel van het Verenigd Koninkrijk en de V.S. met de EEG**  
**Trade of UK and USA with the Community**

-  UK Einfuhr  
UK importations  
UK importazioni  
UK invoer  
UK imports
  -  UK Ausfuhr  
UK exportations  
UK esportazioni  
UK uitvoer  
UK exports
  -  USA Einfuhr  
USA importations  
USA importazioni  
USA invoer  
USA imports
  -  USA Ausfuhr  
USA exportations  
USA esportazioni  
USA uitvoer  
USA exports
- Von Saisonschwankungen bereinigt  
 Variations saisonnières éliminées  
 Variazioni stagionali eliminate  
 Geëcijerd voor seizoensschommelingen  
 Adjusted for seasonal variations
- \* Größerer Streik  
 Greve importante  
 Sciopero importante  
 Belangrijke werkstaking  
 Important strikes

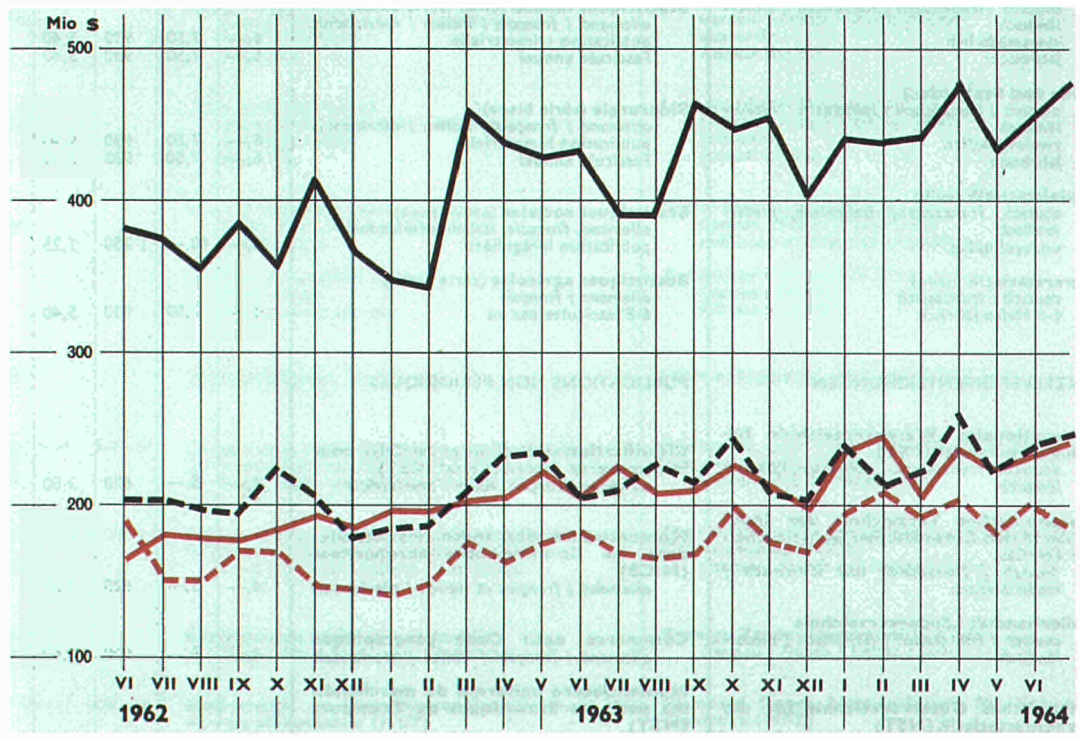

TITEL	TITRE	Preis Einzelnummer Price per issue Prezzo ogni numero					Prix par numéro Prijs per nummer					Preis Jahresabonnement Price annual subscription Prezzo abbonamento annuo					Prix abonnement annual Prijs jaarabonnement				
		DM	Ffr	Lit.	Fl	Fb	DM	Ffr	Lit.	Fl	Fb	DM	Ffr	Lit.	Fl	Fb	DM	Ffr	Lit.	Fl	Fb
		<b>PERIODISCHE VERÖFFENTLICHUNGEN</b>																			
<b>Allgemeines Statistisches Bulletin</b> (violett) deutsch / französisch / italienisch / niederländisch / englisch ; 11 Hefte jährlich	<b>Bulletin général de statistiques</b> (série violette) allemand / français / italien / néerlandais / anglais 11 numéros par an	4,—	5,—	620	3,60	50	40,—	49,—	6 250	36,50	500										
<b>Statistische Informationen (orange)</b> deutsch / französisch / italienisch / niederländisch vierteljährlich	<b>Informations statistiques (série orange)</b> allemand / français / italien / néerlandais publication trimestrielle	8,—	10,—	1 250	7,25	100	28,—	34,—	4 370	25,50	350										
<b>Statistische Grundzahlen</b> deutsch, französisch, italienisch, niederländisch, englisch jährlich	<b>Statistiques de base</b> allemand, français, italien, néerlandais, anglais publication annuelle	4,—	5,—	620	3,60	50	—	—	—	—	—										
<b>Außenhandel: Monatsstatistik (rot)</b> deutsch / französisch 11 Hefte jährlich	<b>Commerce extérieur: Statistique mensuelle (série rouge)</b> allemand / français 11 numéros par an	4,—	5,—	620	3,60	50	40,—	49,—	6 250	36,50	500										
<b>Außenhandel: Analytische Übersichten (rot)</b> deutsch / französisch vierteljährlich in zwei Bänden (Importe-Exporte) Bände Jan.-März, Jan.-Juni, Jan.-Sept. Band Jan.-Dez. : Importe Exporte	<b>Commerce extérieur: Tableaux analytiques (série rouge)</b> allemand / français publication trimestrielle de deux tomes (import-export) Fascicules janv.-mars, jan.-juin, janv.-sept. Fascicule janv.-déc. : Importations Exportations	8,— 12,— 20,—	10,— 15,— 24,50	1 250 1 870 3 120	7,25 11,— 18,—	100 150 250	68,— — —	83,— — —	10 620 — —	61,50 — —	850 — —										
<b>Außenhandel der assoziierten Überseegebiete (rot)</b> deutsch / französisch vierteljährlich; kann nur im Abonnement bezogen werden	<b>Commerce extérieur: Commerce des associés d'outre-mer (série rouge)</b> allemand / français publication trimestrielle; vente par abonnement seulement	—	—	—	—	—	56,—	68,—	8 750	50,—	700										
<b>Kohle und sonstige Energieträger</b> (nachtblau) deutsch / französisch / italienisch / niederländisch zweimonatlich Jahrbuch	<b>Charbon et autres sources d'énergie</b> (série bleu nuit) allemand / français / italien / néerlandais publication bimestrielle Fascicule annuel	6,— 6,—	7,50 7,50	930 930	5,40 5,40	75 75	30,—	37,—	4 680	27,30	375										
<b>Industriestatistik (blau)</b> deutsch / französisch / italienisch / niederländisch vierteljährlich Jahrbuch	<b>Statistiques industrielles (série bleue)</b> allemand / français / italien / néerlandais publication trimestrielle Fascicule annuel	6,— 6,—	7,50 7,50	930 930	5,40 5,40	75 75	18,—	22,—	2 800	16,—	225										
<b>Eisen und Stahl (blau)</b> deutsch / französisch / italienisch / niederländisch zweimonatlich Jahrbuch	<b>Sidérurgie (série bleue)</b> allemand / français / italien / néerlandais publication bimestrielle Fascicule annuel	6,— 6,—	7,50 7,50	930 930	5,40 5,40	75 75	30,—	37,—	4 680	27,30	375										
<b>Sozialstatistik (gelb)</b> deutsch, französisch, italienisch, niederländisch unregelmäßig	<b>Statistiques sociales (série jaune)</b> allemand, français, italien, néerlandais publication irrégulière	8,—	10,—	1 250	7,25	100	24,—	29,—	3 750	22,—	300										
<b>Agrarstatistik (grün)</b> deutsch / französisch 6-8 Hefte jährlich	<b>Statistiques agricoles (série verte)</b> allemand / français 6-8 fascicules par an	6,—	7,50	930	5,40	75	30,—	37,—	4 680	27,30	375										
<b>EINZELVERÖFFENTLICHUNGEN</b>																					
<b>Internationales Warenverzeichnis für den Außenhandel (CST)</b> deutsch, französisch, italienisch, niederländisch	<b>Classification statistique et tarifaire pour le commerce international (CST)</b> allemand, français, italien, néerlandais	4,—	5,—	620	3,60	50	—	—	—	—	—										
<b>Systematisches Verzeichnis der Industrien in den Europäischen Gemeinschaften (NICE)</b> deutsch / französisch und italienisch / niederländisch	<b>Nomenclature des industries établies dans les Communautés européennes (NICE)</b> allemand / français et italien / néerlandais	4,—	5,—	620	3,60	50	—	—	—	—	—										
<b>Außenhandel: Länderverzeichnis</b> deutsch / französisch / italienisch / niederländisch	<b>Commerce ext.: Code géographique</b> allemand / français / italien / néerlandais	4,—	5,—	620	3,60	50	—	—	—	—	—										
<b>Einheitliches Güterverzeichnis für die Verkehrstatistik (NST)</b> deutsch, französisch	<b>Nomenclature uniforme de marchandises pour les Statistiques de Transport (NST)</b> allemand, français	4,—	5,—	620	3,60	50	—	—	—	—	—										



TITOLO

TITEL

TITLE

**PUBBLICAZIONI PERIODICHE**

**Bollettino Generale di Statistiche**  
(serie viola)  
*tedesco / francese / italiano / olandese / inglese*  
11 numeri all'anno

**Informazioni Statistiche (serie arancione)**  
*tedesco / francese / italiano / olandese*  
trimestrale

**Statistiche Generali**  
*tedesco, francese, italiano, olandese, inglese*  
annuale

**Commercio Estero: Statistica Mensile**  
(serie rossa)  
*tedesco / francese*  
11 numeri all'anno

**Commercio Estero: Tavole Analitiche**  
(serie rossa)  
*tedesco / francese*  
trimestrale in due tomi (import-export)  
Fascicoli genn.-marzo, genn.-giugno, genn.-sett.  
Fascicolo genn.-dic. : Importazioni  
Esportazioni

**Commercio Estero dei Paesi e Territori d'Oltremare Associati (serie rossa)**  
*tedesco / francese*  
trimestrale; vendita solo per abbonamento

**Carbone ed altre Fonti d'Energia**  
(serie blu notte)  
*tedesco / francese / italiano / olandese*  
bimestrale  
Fascicolo annuo

**Statistiche dell'Industria (serie blu)**  
*tedesco / francese / italiano / olandese*  
trimestrale  
Fascicolo annuo

**Siderurgia (serie blu)**  
*tedesco / francese / italiano / olandese*  
bimestrale  
Fascicolo annuo

**Statistiche Sociali (serie gialla)**  
*tedesco, francese, italiano, olandese*  
irregolare

**Statistica Agraria (serie verde)**  
*tedesco / francese*  
6-8 fascicoli all'anno

**PUBBLICAZIONI NON PERIODICHE**

**Classificazione Statistica e Tariffaria per il Commercio Internazionale (CST)**  
*tedesco, francese, italiano, olandese*

**Nomenclatura delle Industrie nelle Comunità Europee (NICE)**  
*tedesco / francese e italiano / olandese*

**Commercio Estero: Codice geografico**  
*tedesco / francese / italiano / olandese*

**Nomenclatura uniforme delle merci per la statistica dei trasporti (NST)**  
*tedesco, francese*

**PERIODIEKE UITGAVEN**

**Algemeen Statistisch Bulletin**  
(paars)  
*Duits / Frans / Italiaans / Nederlands / Engels*  
11 nummers per jaar

**Statistische Mededelingen**  
(oranje)  
*Duits / Frans / Italiaans / Nederlands*  
driemaandelijks

**Basisstatistieken**  
*Duits, Frans, Italiaans, Nederlands, Engels*  
jaarlijks

**Buitenlandse Handel: Maandstatistiek**  
(rood)  
*Duits / Frans*  
11 nummers per jaar

**Buitenlandse Handel: Analytische tabellen**  
(rood)  
*Duits / Frans*  
driemaandelijks in twee banden (Invoer- uitvoer);  
Band jan.-maart, jan.-juni, jan.-sept.  
Band jan.-dec. : Invoer  
Uitvoer

**Buitenlandse Handel van de bij de EEG geassocieerde landen en gebieden overzee**  
(rood)  
*Duits / Frans*  
driemaandelijks; verkoop uitsluitend per abonnement

**Kolen en overige energiebronnen**  
(nacht blauw)  
*Duits / Frans / Italiaans / Nederlands*  
tweemaandelijks  
jaarboek

**Industriestatistiek (blauw)**  
*Duits / Frans / Italiaans / Nederlands*  
driemaandelijks  
jaarboek

**Ijzer en Staal (blauw)**  
*Duits / Frans / Italiaans / Nederlands*  
tweemaandelijks  
jaarboek

**Sociale Statistiek (geel)**  
*Duits, Frans, Italiaans, Nederlands*  
onregelmatig

**Landbouwstatistiek (groen)**  
*Duits / Frans*  
6-8 nummers per jaar

**NIET-PERIODIEKE UITGAVEN**

**Classificatie voor Statistiek en Tarief van de Internationale handel (CST)**  
*Duits, Frans, Italiaans, Nederlands*

**Systematische Indeling der Industrietakken in de Europese Gemeenschappen (NICE)**  
*Duits / Frans en Italiaans / Nederlands*

**Buitenlandse Handel: Landenlijst**  
*Duits / Frans / Italiaans / Nederlands*

**Eenvormige goederennomenclatuur voor de vervoerstatistieken (NST)**  
*Duits, Frans*

**PERIODICAL PUBLICATIONS**

**General Statistical Bulletin**  
(purple series)  
*German / French / Italian / Dutch / English*  
11 issues per year

**Statistical information**  
(orange series)  
*German / French / Italian / Dutch*  
quarterly

**Basic Statistics**  
*German, French, Italian, Dutch, English*  
yearly

**Foreign Trade: Monthly Statistics**  
(red series)  
*German / French*  
11 issues yearly

**Foreign Trade: Analytical Tables**  
(red series)  
*German / French*  
quarterly publication in two volumes (imports-  
exports)  
Issues Jan.-March, Jan.-June, Jan.-Sept.  
Issue Jan.-Dec. : Imports  
Exports

**Foreign Trade: Trade of the Overseas Associated Areas (red series)**  
*German / French*  
quarterly; by subscription only

**Coal and other Sources of Energy**  
(night blue series)  
*German / French / Italian / Dutch*  
bimonthly  
Annual edition

**Industrial Statistics (blue series)**  
*German / French / Italian / Dutch*  
quarterly  
Annual edition

**Iron and Steel (blue series)**  
*German / French / Italian / Dutch*  
bimonthly  
Annual edition

**Social Statistics (yellow series)**  
*German, French, Italian, Dutch*  
published at irregular intervals

**Agricultural Statistics (green series)**  
*German / French*  
6-8 issues yearly

**NON-PERIODICAL PUBLICATIONS**

**Statistical and Tariff Classification for International Trade (CST)**  
*German, French, Italian, Dutch*

**Nomenclature of the Industries in the European Communities (NICE)**  
*German / French and Italian / Dutch*

**Foreign Trade: Geographical Code**  
*German / French / Italian / Dutch*

**Standard Goods Nomenclature for Transport Statistics (NST)**  
*German, French*



**STATISTISCHES AMT DER EUROPÄISCHEN GEMEINSCHAFTEN**  
**OFFICE STATISTIQUE DES COMMUNAUTÉS EUROPÉENNES**  
**ISTITUTO STATISTICO DELLE COMUNITÀ EUROPEE**  
**BUREAU VOOR DE STATISTIEK DER EUROPESE GEMEENSCHAPPEN**  
**STATISTICAL OFFICE OF THE EUROPEAN COMMUNITIES**

**Verwaltungsrat / Conseil d'Administration / Consiglio d'Amministrazione / Raad van Bestuur / Supervisory Board**

**Vorsitzender / Président / Presidente / Voorzitter / Chairman:**

**A. Coppé** Vizepräsident der Hohen Behörde der Europäischen Gemeinschaft für Kohle und Stahl / Vice-président de la Haute Autorité de la Communauté européenne du charbon et de l'acier / Vicepresidente dell'Alta Autorità della Comunità Europea del Carbone e dell'Acciaio / Vice-voorzitter van de Hoge Autoriteit der Europese Gemeenschap voor Kolen en Staal / Vice-President of the High Authority of the European Coal and Steel Community

**Mitglieder / Membres / Membri / Leden / Members:**

**L. Levi Sandri** Mitglied der Kommission der Europäischen Wirtschaftsgemeinschaft / Membre de la Commission de la Communauté économique européenne / Membro della Commissione della Comunità Economica Europea / Lid van de Commissie der Europese Economische Gemeenschap / Member of the Commission of the European Economic Community

**P. De Groot** Mitglied der Kommission der Europäischen Atomgemeinschaft / Membre de la Commission de la Communauté européenne de l'énergie atomique / Membro della Commissione della Comunità Europea dell'Energia Atomica / Lid van de Commissie der Europese Gemeenschap voor Atoomenergie / Member of the Commission of the European Atomic Energy Community

—

**R. Wagenführ** **Generaldirektor / Directeur général / Direttore Generale / Directeur-Generaal / Director general**

**H. Schumacher** **Assistent / Assistant / Assistente / Assistent / Assistant**

**Direktoren / Directeurs / Direttori / Directeuren / Directors:**

**R. Dumas** Allgemeine Statistik / Statistiques générales / Statistica Generale / Algemene Statistiek / General Statistics

**V. Paretti** Energiestatistik. Statistik der assoziierten überseeischen Länder. Maschinelle Auswertung / Statistiques de l'énergie. Statistiques des associés d'outre-mer. Exploitations mécanographiques / Statistiche dell'Energia. Statistiche degli Associati d'Oltremare. Lavori meccanografici / Energiestatistiek. Statistieken van de Geassocieerde Overzeese Gebieden. Machinale bewerking / Energy Statistics. Statistics of Associated Overseas Countries. Machine computation.

**C. Legrand** Außenhandels- und Verkehrsstatistik / Statistiques du commerce extérieur et des transports / Statistica del Commercio estero e dei Trasporti / Statistieken van de Buitenlandse Handel en Vervoer / Foreign Trade and Transport Statistics

**F. Grotius** Industrie- und Handwerksstatistik / Statistiques industrielles et artisanales / Statistica dell'Industria e dell'Artigianato / Industrie- en Ambachtsstatistiek / Industrial and Craft Statistics

**P. Gavanier** Sozialstatistik / Statistiques sociales / Statistica Sociale / Sociale Statistiek / Social Statistics

**Hauptabteilungsleiter / Chef de secteur / Capo Settore / Chef hoofdsector / Head of special groups:**

**N.N.** Agrarstatistik / Statistiques agricoles / Statistica Agraria / Landbouwstatistiek / Agricultural statistics

—

**R. Sannwald** Redaktion der Veröffentlichungen / Rédaction des publications / Redazione delle pubblicazioni / Redactie van de publikaties / Editing of publications

Diese Veröffentlichung kann zum Einzelpreis von DM 4,— oder zum Jahresabonnementspreis von DM 40,— durch die nachstehend aufgeführten Vertriebsstellen bezogen werden:

Cette publication est vendue au numéro au prix de Ffr 5,— ou Fb 50,— ou par abonnement annuel au prix de Ffr 49,— ou Fb 500,—. S'adresser aux bureaux de vente ci-dessous:

Questa pubblicazione è in vendita al prezzo di Lit. 620,— il numero e di Lit. 6.250,— l'abbonamento annuale da richiedersi agli uffici di vendita seguenti:

Deze publikatie kost Fl. 3,60 resp. 50 BF per nummer of Fl. 36,50 resp. 500 BF per jaarabonnement en is verkrijgbaar bij onderstaande verkoopadressen:

This publication is delivered by the following sales agents at the price of: — single copies: 7 s. 6 d. — annual subscription: £ 3.11 s. 6 d.

#### **DEUTSCHLAND (B.R.)**

BUNDESANZEIGER, Postfach — Köln 1  
Fernschreiber: Anzeiger Bonn 08.882.595

#### **FRANCE**

SERVICE DE VENTE EN FRANCE DES PUBLICATIONS DES COMMUNAUTÉS EUROPÉENNES  
26, rue Desaix — Paris 15<sup>e</sup>  
Compte courant postal: Paris 23-96

#### **BELGIË - BELGIQUE**

BELGISCH STAATSBLAD  
Leuvense weg 40 — Brussel  
MONITEUR BELGE  
40, rue de Louvain — Bruxelles

#### **GRAND-DUCHÉ DE LUXEMBOURG**

OFFICE CENTRAL DE VENTE DES PUBLICATIONS DES COMMUNAUTÉS EUROPÉENNES  
9, rue Goethe — Luxembourg

#### **ITALIA**

LIBRERIA DELLO STATO  
Piazza G. Verdi, 10 — Roma  
Agenzie:  
ROMA — Via del Tritone, 61/A e 61/B  
ROMA — Via XX Settembre  
(Palazzo Ministero delle Finanze)  
MILANO — Galleria Vittorio Emanuele, 3  
NAPOLI — Via Chiaia, 5  
FIRENZE — Via Cavour, 46/R

#### **NEDERLAND**

STAATSDRUKKERIJ EN UITGEVERIJBEDRIJF  
Christoffel Plantijnstraat, 's-Gravenhage

#### **GREAT BRITAIN AND COMMONWEALTH**

H.M. STATIONERY OFFICE  
P.O. Box 569 — London S.E. 1

#### **ANDERE LÄNDER — AUTRES PAYS ALTRI PAESI — ANDERE LANDEN — OTHER COUNTRIES**

ZENTRALVERTRIEBSBÜRO  
DER VERÖFFENTLICHUNGEN  
DER EUROPÄISCHEN GEMEINSCHAFTEN

UFFICIO CENTRALE DI VENDITA  
DELLE PUBBLICAZIONI  
DELLE COMUNITÀ EUROPEE

OFFICE CENTRAL DE VENTE  
DES PUBLICATIONS  
DES COMMUNAUTÉS EUROPÉENNES

CENTRAAL VERKOOPKANTOOR  
VAN DE PUBLIKATIES  
DER EUROPESE GEMEENSCHAPPEN

CENTRAL SALES OFFICE FOR PUBLICATIONS  
OF THE EUROPEAN COMMUNITIES

Luxembourg : 2, Place de Metz

CAAA640105AC