

STATISTISCHES AMT DER EUROPÄISCHEN GEMEINSCHAFTEN **OFFICE STATISTIQUE DES COMMUNAUTÉS EUROPÉENNES**



ALLGEMEINES STATISTISCHES BULLETIN
BULLETIN GÉNÉRAL DE STATISTIQUES
BOLLETTINO GENERALE DI STATISTICHE
ALGEMEEN STATISTISCH BULLETIN
GENERAL STATISTICAL BULLETIN

1965 - No. 1

ISTITUTO STATISTICO DELLE COMUNITA' EUROPEE **BUREAU VOOR DE STATISTIEK DER EUROPESE GEMEENSCHAPPEN**

**STATISTISCHES AMT
DER EUROPÄISCHEN GEMEINSCHAFTEN**

Anschriften

Europäische Wirtschaftsgemeinschaft
Brüssel, Avenue de Tervueren 188a — Tel. 71 00 90
Europäische Atomgemeinschaft
Brüssel, rue Belliard 51 — Tel. 13 40 90
Europäische Gemeinschaft für Kohle und Stahl
Luxemburg, Hotel Staar — Tel. 4 08 41

Zuschriften erbeten an:

Statistisches Amt der Europäischen Gemeinschaften
Avenue de Tervueren 188a
Brüssel 15

**OFFICE STATISTIQUE
DES COMMUNAUTÉS EUROPÉENNES**

Adresses

Communauté économique européenne
Bruxelles, 188a, avenue de Tervueren — tél. 71 00 90
Communauté européenne de l'énergie atomique
Bruxelles, 51, rue Belliard — tél. 13 40 90
Communauté européenne du charbon et de l'acier
Luxembourg, Hôtel Staar — tél. 4 08 41

Adresser la correspondance relative
à cette publication:

Office statistique des Communautés européennes
188a, avenue de Tervueren
Bruxelles 15

**ISTITUTO STATISTICO
DELLE COMUNITA' EUROPEE**

Indirizzi

Comunità Economica Europea
Bruxelles, 188a, avenue de Tervueren — tel. 71 00 90
Comunità Europea dell'Energia Atomica
Bruxelles, 51, rue Belliard — tel. 13 40 90
Comunità Europea del Carbone e dell'Acciaio
Lussemburgo, Hotel Staar — tel. 4 08 41

Indirizzare la corrispondenza relativa a questa
pubblicazione a:

Istituto Statistico delle Comunità Europee
188a, avenue de Tervueren
Bruxelles 15

**BUREAU VOOR DE STATISTIEK
DER EUROPESE GEMEENSCHAPPEN**

Adressen

Europese Economische Gemeenschap
Brussel, Tervurenlaan 188a — tel. 71 00 90
Europese Gemeenschap voor Atoomenergie
Brussel, Belliardstraat 51 — tel. 13 40 90
Europese Gemeenschap voor Kolen en Staal
Luxemburg, Hotel Staar — tel. 4 08 41

Correspondentie betreffende deze publikatie gelieve
men te richten aan het:

Bureau voor de Statistiek der Europese Gemeenschappen
Tervurenlaan 188a
Brussel 15

**STATISTICAL OFFICE
OF THE EUROPEAN COMMUNITIES**

Addresses

European Economic Community
Brussels, 188a, avenue de Tervueren. Tel. 71 00 90
European Atomic Energy Community
Brussels, 51, rue Belliard. Tel. 13 40 90
European Coal and Steel Community
Luxembourg, Hotel Staar. Tel. 4 08 41

Correspondence concerning this publication should
be addressed to:

Statistical Office of the European Communities
188a, avenue de Tervueren
Brussels 15

ALLGEMEINES STATISTISCHES BULLETIN
BULLETIN GÉNÉRAL DE STATISTIQUES
BOLLETTINO GENERALE DI STATISTICHE
ALGEMEEN STATISTISCH BULLETIN
GENERAL STATISTICAL BULLETIN

1965 — No. 1

Monatliche Veröffentlichung

Publication mensuelle

Pubblicazione mensile

Maandelijkse uitgave

Monthly

**Inhaltswiedergabe nur mit Quellennachweis
gestattet**

**La reproduction des données est subordonnée
à l'indication de la source**

**La riproduzione del contenuto è subordinata
alla citazione della fonte**

**Het overnemen van gegevens is toegestaan
mits duidelijke bronvermelding**

**Reproduction of the contents of this publication
is subject to acknowledgement of the source**

Vorbemerkung

Das « Allgemeine Statistische Bulletin » soll monatlich die neuesten Zahlen zur kurzfristigen wirtschaftlichen Entwicklung in den Ländern der EWG liefern und damit der Konjunkturbeobachtung dienen. Es besteht aus einem jeweils wechselnden Teil, dem « Statistischen Sonderbericht », in dem aktuelle Themen behandelt werden, und aus dem gleichbleibenden Teil der « Statistischen Monatszahlen », der für 132 konjunktur-erhebliche Indikatoren die letzten verfügbaren Angaben enthält. So weit wie möglich werden hier Vergleichsreihen für das Vereinigte Königreich, die USA und die Sowjetunion herangezogen. Methodologische Erläuterungen zu einzelnen Monatstabellen erscheinen von Zeit zu Zeit als statistischer Sonderbericht.

Avertissement

Le « Bulletin général de Statistiques » a pour but de fournir mensuellement les chiffres les plus récents concernant l'évolution économique à court terme dans les Pays de la CEE et de servir ainsi à l'observation conjoncturelle.

Il comporte une partie variable, la « Note statistique », dans laquelle sont traités un ou plusieurs sujets d'actualité et une partie permanente fournissant les dernières données disponibles pour 132 indicateurs concernant la conjoncture. Pour le Royaume-Uni, les États-Unis et l'URSS, des séries analogues ont été introduites chaque fois que cela était possible. Des renseignements méthodologiques concernant des

Avvertenza

Il « Bollettino Generale di Statistiche » pubblica mensilmente i dati piu' recenti relativi all'evoluzione economica a breve termine nei Paesi della CEE con lo scopo di favorire l'osservazione congiunturale.

Si compone di una parte variabile, la « Nota statistica », nella quale vengono trattati uno o piu' argomenti d'attualità, e di una parte fissa, contenente gli ultimi dati disponibili per 132 indicatori concernenti la congiuntura. Per il Regno Unito, gli Stati Uniti e l'URSS si sono introdotte serie analoghe ogni qualvolta sia stato possibile. Si daranno

Woord vooraf

Het « Algemeen Statistisch Bulletin » bevat de meest recente maandcijfers over de economische ontwikkeling op korte termijn in de landen van de EEG en is derhalve bedoeld als bijdrage tot de conjunctuurwaarneming.

In het van inhoud wisselende gedeelte: het « Bijzonder Statistisch Overzicht » worden één of meer actuele onderwerpen behandeld. Het overige gedeelte van het Bulletin, de « Statistische Maandreeksen », bestaat uit vaste rubrieken met de jongste maandcijfers over 132 conjunctuur-indicatoren. In dit gedeelte zijn tevens, indien en voorzover mogelijk, analoge cijferreeksen opgenomen over de ontwikkeling in het Verenigd Koninkrijk, de Verenigde Staten en de Sowjet-Unie. Metho-

Foreword

The « General Statistical Bulletin » gives a monthly survey of the up-to-date figures for short-term economic developments in the EEC countries and is intended to assist in the observation of economic trends. The Bulletin is divided into two parts, one of which, the « Special Statistical Note », is variable and deals with one or more subjects of topical interest, whereas the other, the « Monthly Statistical Figures », contains the latest available data for a fixed group of 132 indicators of importance in economic trends. Wherever possible, comparisons are made with the United Kingdom, the United States and the Soviet

In den Monatszahlen der Bundesrepublik Deutschland ist — falls nichts anderes vermerkt — das Saarland enthalten. West-Berlin ist — vorbehaltlich anders lautender Hinweise — in den deutschen Monatsreihen N^o. 1 - 13, 15 - 19, 47 - 54, 63, 69 - 76 nicht erfaßt.

Er wird besonders darauf aufmerksam gemacht, daß die Zahlen für die jeweils letzten Berichtszeiträume vielfach nur vorläufige Werte darstellen und daher oft Änderungen in späteren Ausgaben unterworfen sind.

séries mensuelles paraîtront de temps en temps sous forme de « Note statistique ».

Sauf indication contraire les chiffres mensuels de l'Allemagne Fédérale comprennent la Sarre; Berlin-Ouest n'est pas compris dans les séries mensuelles allemandes n^{os} 1 à 13, 15 à 19, 47 à 54, 63, 69 à 76.

L'attention du lecteur est attirée sur le fait que les données des dernières périodes sont en majorité provisoires et donc susceptibles de modifications dans les éditions ultérieures.

di tanto in tanto informazioni metodologiche relative a serie mensili sotto forma di « Nota Statistica »

Salvo indicazione contraria i dati mensili della Germania federale comprendono la Saar. Berlino-Ovest è escluso dalle serie mensili tedesche nn. da 1 a 13, 15 a 19, 47 a 54, 63, e da 69 a 76.

Si segnala al lettore che i dati degli ultimi periodi sono per lo piu' provvisori e quindi suscettibili di modifiche nelle successive edizioni.

dologische toelichtingen op afzonderlijke maandtabellen worden van tijd tot tijd als bijzonder statistisch overzicht opgenomen.

In de maandcijfers van de Bondsrepubliek Duitsland is — indien niet anders aangegeven — Saarland begrepen. West-Berlijn is — onder voorbehoud van andersluidende verwijzingen — niet opgenomen in de Duitse maandreeksen n^o 1 - 13, 15 - 19, 47 - 54, 63 en 69 - 76.

De lezer zij er op gewezen, dat de gegevens over de jongste perioden merendeels een voorlopig karakter dragen en derhalve in latere afleveringen gewijzigd kunnen voorkomen.

Union. Methodological explanations concerning individual monthly tables are published from time to time as Special Statistical Notes. Unless otherwise indicated, the monthly figures for the Federal Republic of Germany include those for the Saar. Except where otherwise stated, West Berlin is not included in the German monthly figures N^o 1 - 13, 15 - 19, 47 - 54, 63, and 69 - 76.

Attention is drawn to the fact that figures relating to the most recent period are in many cases tentative and may be amended in later editions.

Zeichen und Abkürzungen

Null (nichts)
Unbedeutend (im allgemeinen weniger als die Hälfte der kleinsten in der betreffenden Reihe verwendeten Einheit oder Dezimale)
Kein Nachweis vorhanden
Monatsdurchschnitt oder Monat
Für das Vereinigte Königreich und die Vereinigten Staaten beziehen sich die Monatsangaben mit diesem Zeichen auf Monate zu 5 Wochen, während die anderen Monate der betreffenden Reihe zu 4 Wochen berechnet sind
Unsichere oder geschätzte Angabe
Vom Statistischen Amt der Europäischen Gemeinschaften vorgenommene Schätzung
Metrische Tonne
Tonnen-Kilometer
Hektoliter
Tera-Kalorie
Kilowattstunde
Million
Milliarde
Deutsche Mark
Französischer Franc
Lira
Gulden
Belgischer Franc
Luxemburger Franc
Dollar
Pfund Sterling
Belgisch-Luxemburgische Wirtschafts-Union.
Assoziierte Übersee-Gebiete
Europäische Gemeinschaft für Kohle und Stahl
Europäische Wirtschaftsgemeinschaft
Europäische Atomgemeinschaft
Statistisches Amt der Europäischen Gemeinschaften

Abréviations et signes employés

néant
donnée très faible (généralement inférieure à la moitié de la dernière unité ou décimale des nombres mentionnés sous la rubrique)
donnée non disponible
moyenne mensuelle ou mois
pour le Royaume-Uni et les Etats-Unis, les données mensuelles accompagnées de ce signe concernent un mois de 5 semaines, les autres mois ayant 4 semaines
donnée incertaine ou estimée
estimation faite par l'Office Statistique des Communautés Européennes
tonne métrique
tonne-kilomètre
hectolitre
tera-calorie
kilowatt-heure
million
milliard
Deutschmark
franc français
Lira
florin
franc belge
franc luxembourgeois
dollar
livre sterling
Union Économique Belgo-Luxembourgeoise.
Associés d'Outre-Mer
Communauté Européenne du Charbon et de l'Acier
Communauté Économique Européenne
Communauté Européenne de l'Énergie Atomique
Office Statistique des Communautés Européennes

—
0
.
Ø M
*
()
[]
t
tkm
hl
Tcal
kWh
Mio
Mrd
DM
Ffr
Lit.
Fl
Fb
Fbfg
\$
£
UEBL-BLEU
AOM
EGKS-CECA-ECSC
EWG-CEE-EEG-EEC
EURATOM
SAEG-OSCE-ISCE-BSEG-SOEC

Statistisches Bundesamt, Wiesbaden
Institut National de la Statistique et des Études Économiques, Paris
Istituto Centrale di Statistica, Roma
Centraal Bureau voor de Statistiek, Den Haag
Institut National de Statistique, Bruxelles
Service central de la Statistique et des études économiques
Organisation de Coopération et de Développement Économiques
Union Internationale des Chemins de fer
Service d'Exploitation Industrielle des Tabacs et des Allumettes, Paris
Fédération Belgo-Luxembourgeoise des Industries du Tabac, Bruxelles

SBA
INSEE
ISTAT
CBS
INS-NIS
STATEC
OCDE-OECD
UIC
SEITA
FEDETAB

Abbreviazioni e segni convenzionali

il fenomeno non esiste

cifra trascurabile (generalmente inferiore alla metà dell'ultima unità o dell'ultimo decimale dei numeri indicati sotto la rispettiva rubrica)

dato non disponibile

media mensile o mese

per il Regno Unito e gli Stati Uniti i dati mensili contrassegnati da un asterisco riguardano un mese di cinque settimane, mentre gli altri mesi ne hanno quattro

dato incerto o stima

stima effettuata dall'Istituto Statistico delle Comunità Europee

tonnellata metrica

tonnellata-chilometro

ettolitro

tera-caloria

kilowatt-ora

milione

miliardo

marco tedesco

franco francese

lira

fiorino

franco belga

franco lussemburghese

dollaro

lira sterlina

Unione Economica Belgio-Lussemburghese

Associati d'Oltremare

Comunità Europea del Carbone e dell'Acciaio

Comunità Economica Europea

Comunità Europea dell'Energia Atomica

Istituto Statistico delle Comunità Europee

Tekens en afkortingen

Nul

Zeer kleine hoeveelheid (in het algemeen minder dan de helft van de kleinste, in de betreffende reeks, gebruikte eenheid of decimaal)

Geen gegevens beschikbaar

Maandgemiddelde of maand

Voor het Verenigd Koninkrijk en de Verenigde Staten hebben maandcijfers voorzien van dit teken betrekking op maanden van 5 weken; de andere maandcijfers betreffen maanden van 4 weken

Onzekere of geschatte gegevens

Schatting van het Bureau voor de Statistiek der Europese gemeenschappen

Metrische tonnen

Tonkilometer

Hectoliter

Terakalorie

Kilowattuur

Miljoen

Miljard

Duitse mark

Franse frank

Lire

Gulden

Belgische frank

Luxemburgse frank

Dollar

Pond sterling

Belgisch-Luxemburgse Economische Unie

Geassocieerde Overzeese Gebieden

Europese Gemeenschap voor Kolen en Staal

Europese Economische Gemeenschap

Europese Gemeenschap voor Atoomenergie

Bureau voor de Statistiek der Europese Gemeenschappen

Abbreviations and symbols used

nil

very small (generally less than half of the smallest unit used in the table)

not available

monthly average or month

in the case of the United Kingdom and the United States, figures thus marked relate to a five-week month, whereas the other months shown cover four weeks

uncertain or estimated

Estimate made by the Statistical Office of the European Communities

metric ton

ton-kilometres

hectolitre

tera-calory

kilowatt-hour

million

thousand million (US: billion)

Deutsche Mark

French Francs

Lira

Florins (Guilders)

Belgian Francs

Luxembourg Francs

Dollars

Pounds Sterling

Belgo-Luxembourg Economic Union

Overseas associated countries

European Coal and Steel Community

European Economic Community

European Atomic Energy Community

Statistical Office of the European Communities

Statistisches Bundesamt, Wiesbaden

Institut National de la Statistique et des Études Économiques, Paris

Istituto Centrale di Statistica, Roma

Centraal Bureau voor de Statistiek, Den Haag

Nationaal Instituut voor de Statistiek, Brussel

Service Central de la Statistique et des Études économiques, Luxembourg

Organisation for Economic Co-operation and Development

Union Internationale des Chemins de fer

Service d'Exploitation Industrielle des Tabacs et des Allumettes, Paris

Belgisch-Luxemburgse Federatie der Tabakverwerkende Industrieën, Brussel

Inhaltsverzeichnis

STATISTISCHER SONDERBERICHT

Fleisch und Milch : Erzeugung und Versorgung der Gemeinschaft

GRAPHISCHE DARSTELLUNGEN

QUELLEN

STATISTISCHE MONATZAHLEN :

Industrie :

Produktionsindizes :

1. Gesamtproduktion
2. Bergbau
3. Verarbeitende Industrie
4. Textilindustrie
5. Papier erzeugende Industrie
6. Leder erzeugende Industrie
7. Chemische Industrie
8. Metallverarbeitende Industrie
9. Nahrungs- und Genußmittelindustrie

Erzeugung :

10. Steinkohle: Schichtleistung
11. Steinkohle: Förderung
12. Steinkohle: Bestände
13. Steinkohlenkoks
14. Elektrizität
15. Verarbeitung von Rohöl
16. Kokerei- und Gaswerkgas
17. Eisenerz (Roherz)
18. Rohstahl
19. Roheisen
20. Wollgarne
21. Baumwollgarne
22. Reyon
23. Zellwolle
24. Schwefelsäure
25. Ätznatron und Natronlauge
26. Syntheseammoniak
27. Stickstoffdüngemittel
28. Superphosphate
29. Aluminium
30. Zement
31. Mauerziegel
32. Personenkraftwagen
33. Nutzfahrzeuge
34. Zigaretten
35. Bier

Bauwirtschaft :

36. Erteilte Baugenehmigungen
37. Fertigstellungen

Landwirtschaft :

Erzeugung :

38. Rindfleisch
39. Kalbfleisch
40. Schweinefleisch
41. Kuhmilch

Table des matières

NOTE STATISTIQUE

Viande et lait : Production et approvisionnement de la Communauté

GRAPHIQUES

SOURCES

SÉRIES STATISTIQUES MENSUELLES

Industrie :

Indices de la production :

1. Production totale
2. Industries extractives
3. Industries manufacturières
4. Industrie textile
5. Industrie du papier et carton
6. Industrie du cuir
7. Industrie chimique
8. Industrie transformatrice des métaux
9. Ind. des denrées alim., boissons et tabacs

Production :

10. Houille: rendement par ouvrier
11. Houille: extraction
12. Houille: stocks
13. Coke de four
14. Electricité
15. Pétrole brut traité
16. Gaz de cokerie et gaz d'usine
17. Minerai de fer
18. Acier brut
19. Fonte brute
20. Filés de laine
21. Filés de coton
22. Rayonne
23. Fibranne
24. Acide sulfurique
25. Soude caustique
26. Ammoniaque
27. Engrais azotés
28. Superphosphate
29. Aluminium
30. Ciment
31. Briques (constr.)
32. Voitures particulières
33. Véhicules utilitaires
34. Cigarettes
35. Bière

Construction :

36. Permis de construire délivrés
37. Logements achevés

Agriculture :

Production :

38. Viande de bœuf
39. Viande de veau
40. Viande de porc
41. Lait de vache

13

93

97

21

22

22

23

23

24

24

25

25

26

26

27

27

28

28

29

29

30

30

31

31

32

32

33

33

34

34

35

35

36

36

37

37

38

38

39

39

40

40

41

41

Indice

NOTA STATISTICA

Carne e latte : Produzione e approvvigionamento della Comunità

GRAFICI

FONTI

SERIE STATISTICHE MENSILI :

Industria :

Indici della produzione :

1. Produzione totale
2. Industria estrattiva
3. Industria manifatturiera
4. Industria tessile
5. Industria della carta e del cartone
6. Industria del cuoio
7. Industria chimica
8. Industria trasformatrice dei metalli
9. Industria alim., bevande e tabacco

Produzione :

10. Carbon fossile: rendimento per operaio
11. Carbon fossile: estrazione
12. Carbon fossile: stocks
13. Coke di cokeria
14. Elettricità
15. Petrolio grezzo lavorato
16. Gas di cokeria e gas d'officina
17. Minerale di ferro
18. Acciaio grezzo
19. Ghisa grezza
20. Filati di lana
21. Filati di cotone
22. Raion
23. Fiocco
24. Acido solforico
25. Soda caustica
26. Ammoniaca
27. Concimi azotati
28. Superfosfati
29. Alluminio
30. Cemento
31. Mattoni
32. Automobili per uso privato
33. Autoveicoli utilitari
34. Sigarette
35. Birra

Costruzione :

36. Permessi di costruzione rilasciati
37. Abitazioni costruite

Agricoltura :

Produzione :

38. Carne bovina
39. Carne di vitello
40. Carne suina
41. Latte di vacca

Inhoudsopgave

BIJZONDER STATISTISCH OVERZICHT

Vlees en melk : Productie en verzorging van de Gemeenschap

GRAFIEKEN

BRONNEN

STATISTISCHE MAANDCIJFERS :

Industrie :

Productie-indexcijfers :

1. Totale produktie
2. Mijnbouw
3. Verwerkende industrie
4. Textielindustrie
5. Papierindustrie
6. Lederindustrie
7. Chemische industrie
8. Metaalverwerkende industrie
9. Voedings- en genotmiddelenindustrie

Productie :

10. Steenkool: prestatie per man
11. Steenkool: produktie
12. Steenkool: voorraden
13. Cokesovencokes
14. Elektriciteit
15. Verwerking van ruwe aardolie
16. Steenkoolengas
17. IJzererts (ruwerts)
18. Ruwstaal
19. Ruwijzer
20. Wollen garens
21. Katoenen garens
22. Rayongarens
23. Rayonvezels
24. Zwavelzuur
25. Natriumhydroxyde
26. Ammoniak
27. Stikstofhoudende kunstmest
28. Superfosfaat
29. Aluminium
30. Cement
31. Metselstenen
32. Personenauto's
33. Bedrijfsauto's
34. Sigaretten
35. Bier

Bouwnijverheid :

36. Verleende bouwvergunningen
37. Voltooidde woningen

Landbouw :

Productie :

38. Rundvlees
39. Kalfsvlees
40. Varkensvlees
41. Koemelk

Table of contents

SPECIAL STATISTICAL NOTE

Meat and milk : Production and supplies of the Community

GRAPHS

SOURCES

MONTHLY FIGURES :

Industry :

Production indices :

1. Total production
2. Mining and quarrying
3. Manufacturing
4. Textiles
5. Paper and paper board
6. Leather
7. Chemicals
8. Metal manufacturing
9. Foodstuffs, beverages and tobacco

Production :

10. Hard coal: output per manshift
11. Hard coal: production
12. Hard coal: stocks
13. Coke oven coke
14. Electricity
15. Crude petroleum refinery throughput
16. Gas
17. Iron ore (mined)
18. Crude steel
19. Pig iron
20. Woollen yarn
21. Cotton yarn
22. Rayon
23. Staple fibres
24. Sulphuric acid
25. Caustic soda
26. Synthetic ammonia
27. Nitrogenous fertilizers
28. Superphosphates
29. Aluminium
30. Cement
31. Bricks
32. Passenger cars
33. Commercial vehicles
34. Cigarettes
35. Beer

Building :

36. Licences issued
37. Dwellings completed

Agriculture :

Production :

38. Beef
39. Veal
40. Pigmeat
41. Milk

	Seite Page Pagina Bladz. Page
Verkehr :	
Eisenbahn	
42. Beladene Güterwagen	42
43. Beförderte Tonnen	42
44. Tonnenkilometer	43
Binnenschifffahrt	
45. Beförderte Tonnen	44
46. Tonnenkilometer	44
Binnenhandel :	
Indices der Einzelhandelsumsätze :	
47. Warenhäuser: Gesamtindex	45
48. Warenhäuser: Lebensmittel	45
49. Warenhäuser: Textilien und Bekleidung	46
50. Warenhäuser: Hausrat und Wohnbedarf	46
51. Warenhäuser: Sonstige Waren	47
52. Konsumgenossenschaften: Gesamtindex	47
53. Filialunternehmen : Lebensmittel	48
54. Zusammenfassung auf Basis 1963	49
Beschäftigung und Arbeitslosigkeit :	
55. Bergbau und verarbeitende Industrie	50
56. Baugewerbe	50
57. Arbeiterstunden: Industrie	51
58. Arbeitsstunden: Verarbeitende Industrie	51
59. Offene Stellen	52
60. Index der Arbeitslosenzahl	52
61. Männliche Arbeitslose	53
62. Weibliche Arbeitslose	53
Löhne :	
63. Index der Bruttostundenlöhne: Industrie	54
Preisindices :	
Verbraucherpreise :	
64. Gesamtindex	55
65. Nahrungs- und Genußmittel	56
66. Bekleidung	56
67. Wohnung	57
68. Heizung und Beleuchtung	57
Großhandelspreise :	
69. Gesamtindex	58
70. Erzeugnisse landw. Ursprungs	58
71. Industrieerzeugnisse	59
72. Brennstoffe und Energie	59
73. Baumaterialien	60
Landwirtschaftliche Erzeugerpreise :	
74. Gesamtindex	60
75. Produkte pflanzlichen Ursprungs	61
76. Produkte tierischen Ursprungs	61
Außenhandel :	
77. Gesamteinfuhr	62
78. Gesamtausfuhr	63
79. Einfuhr/Ausfuhr-Überschuß	64
80. Einfuhr aus den Mitgliedsländern	65
81. Ausfuhr nach den Mitgliedsländern	65
82. Einfuhr aus den Nicht-Mitgliedsländern	66
83. Ausfuhr nach den Nicht-Mitgliedsländern	66
84. Einfuhr aus den überseeischen Assoziierten	67
85. Ausfuhr nach den überseeischen Assoziierten	67
Trafic :	
Ferroviaire	
42. Wagons chargés	42
43. Tonnes transportées	42
44. Tonnes-kilomètres	43
Fluvial	
45. Tonnes transportées	44
46. Tonnes-kilomètres	44
Commerce intérieur :	
Indices des chiffres d'affaires du commerce de détail :	
47. Grands Magasins: indice général	45
48. Grands Magasins: denrées alimentaires	45
49. Grands Magasins: textiles et habillement	46
50. Grands Magasins: art. d'ameublement et de ménage	46
51. Grands Magasins: autres marchandises	47
52. Coopératives de consommation: indice général	47
53. Entreprises à succursales : denrées alimentaires	48
54. Synthèse sur base 1963	49
Emploi et chômage :	
55. Industries extractives et manufacturières	50
56. Construction	50
57. Heures-ouvriers: industrie	51
58. Heures de travail: ind. manufacturières	51
59. Emplois vacants	52
60. Indice du nombre de chômeurs	52
61. Chômeurs masculins	53
62. Chômeurs féminins	53
Salaires :	
63. Indice des salaires horaires bruts: industrie	54
Indices de prix :	
Prix à la consommation :	
64. Indice général	55
65. Denrées alimentaires, boissons, tabacs	56
66. Habillement	56
67. Loyers	57
68. Chauffage et éclairage	57
Prix de gros :	
69. Indice général	58
70. Produits d'origine agricole	58
71. Produits industriels	59
72. Combustibles et énergie	59
73. Matériaux de construction	60
Prix agricoles à la production :	
74. Indice général	60
75. Produits d'origine végétale	61
76. Produits d'origine animale	61
Commerce extérieur :	
77. Importations totales	62
78. Exportations totales	63
79. Balance commerciale	64
80. Importations des Etats membres	65
81. Exportations vers les Etats membres	65
82. Importations des pays non-membres	66
83. Exportations vers les pays non-membres	66
84. Importations des Associés d'Outre-Mer	67
85. Exportations vers les Associés d'Outre-Mer	67

Traffico :**Ferrovuario**

- 42. Vagoni carichi
- 43. Tonnellate trasportate
- 44. Tonnellate-chilometro

Fluviale

- 45. Tonnellate trasportate
- 46. Tonnellate-chilometro

Commercio interno :

Indice della cifra d'affari del commercio al minuto :

- 47. Grandi Magazzini: indice generale
- 48. Grandi Magazzini: alimentari
- 49. Grandi Magazzini: tessili e abbigliamento
- 50. Grandi Magazzini: art. di arredamento e di uso domestico
- 51. Grandi Magazzini: altre merci
- 52. Coop. di consumo: indice generale

53. Imprese a succursali : alimentari

54. Sintesi su base 1963

Occupazione e disoccupazione :

- 55. Industrie estrattive e manifatturiere
- 56. Costruzione
- 57. Ore operai: industria
- 58. Ore di lavoro: industrie manifatturiere
- 59. Posti liberi
- 60. Indice del numero di disoccupati
- 61. Disoccupati di sesso maschile
- 62. Disoccupati di sesso femminile

Salari :

- 63. Indice dei salari orari lordi: industria

Indici dei prezzi :**Prezzi al consumo :**

- 64. Indice generale
- 65. Alimentari, bevande e tabacco
- 66. Abbigliamento
- 67. Affitti
- 68. Riscaldamento ed illuminazione

Prezzi all'ingrosso :

- 69. Indice generale
- 70. Prodotti di origine agricola
- 71. Prodotti industriali
- 72. Combustibili e energia
- 73. Materiale da costruzione

Prezzi agricoli alla produzione :

- 74. Indice generale
- 75. Prodotti di origine vegetale
- 76. Prodotti di origine animale

Commercio estero :

- 77. Importazioni totali
- 78. Esportazioni totali
- 79. Bilancia commerciale
- 80. Importazioni dai paesi membri
- 81. Esportazioni verso i paesi membri
- 82. Importazioni dai Paesi non membri
- 83. Esportazioni verso i paesi non membri
- 84. Importazioni dagli Associati d'Oltremare
- 85. Esportazioni verso gli Associati d'Oltremare

Vervoer :**Spoorwegen**

- 42. Geladen goederenwagens
- 43. Vervoerd gewicht
- 44. Tonkilometers

Binnenvaart

- 45. Vervoerd gewicht
- 46. Tonkilometers

Binnenlandse handel :

Indexcijfers van de geldomzetten in de kleinhandel :

- 47. Warenhuizen: totaal indexcijfer
- 48. Warenhuizen: levensmiddelen
- 49. Warenhuizen: textiel en kleding
- 50. Warenhuizen: huisraad en huish. art.

- 51. Warenhuizen: overige goederen
- 52. Coöp. verbruiksver.: totaal indexcijfer

53. Filiaalbedrijven : levensmiddelen

54. Samenvatting op basis 1963

Werkgelegenheid en Werkloosheid :

- 55. Mijnbouw en verwerkende industrie
- 56. Bouwnijverheid
- 57. Door arb. gewerkte uren in de industrie
- 58. Gewerkte uren in de verwerkende ind.
- 59. Vacante plaatsen
- 60. Indexcijfer van het aantal werklozen
- 61. Werkloze mannen
- 62. Werkloze vrouwen

Lonen :

- 63. Indexcijfer van de bruto-uurlonen: industrie

Prijnsindexcijfers :**Levensonderhoud :**

- 64. Totaal indexcijfer
- 65. Voedings- en genotmiddelen
- 66. Kleding
- 67. Woning
- 68. Verwarming en verlichting

Groothandelsprijzen :

- 69. Totaal indexcijfer
- 70. Produkten van agrarische oorsprong
- 71. Industriële produkten
- 72. Brandstoffen en energie
- 73. Bouwmaterialen

Prijzen - af boerderij :

- 74. Totaal indexcijfer
- 75. Produkten van plantaardige oorsprong
- 76. Produkten van dierlijke oorsprong

Buitenlandse handel :

- 77. Totale invoer
- 78. Totale uitvoer
- 79. Handelsbalans
- 80. Invoer uit de Lid-Staten
- 81. Uitvoer naar de Lid-Staten
- 82. Invoer uit niet Lid-Staten
- 83. Uitvoer naar niet Lid-Staten
- 84. Invoer uit de geassocieerde landen overzee
- 85. Uitvoer naar de geassocieerde landen overzee

Transport :**Railways**

- 42. Wagons loaded
- 43. Tonnes carried
- 44. Tonkilometres

Inland waterways

- 45. Tonnes carried
- 46. Tonkilometres

Internal trade :

Indices of retail trade turnover :

- 47. Department stores: overall index
- 48. Department stores: foodstuffs
- 49. Department stores: textiles and clothing
- 50. Department stores: household utensils

- 51. Department stores: other goods
- 52. Co-operative societies: overall index

53. Multiples retailers : foodstuffs

54. Summary based on 1963

Employment and unemployment :

- 55. Mining, quarrying and manufacturing
- 56. Building
- 57. Man hours: industry
- 58. Hours worked: manufacturing
- 59. Total vacancies
- 60. Index of number of unemployed
- 61. Number of male unemployed
- 62. Number of female unemployed

Wages :

- 63. Index of gross hourly wages in industry

Price indices :**Consumer prices :**

- 64. Overall index
- 65. Foodstuffs, beverages and tobacco
- 66. Clothing
- 67. Housing
- 68. Fuel and light

Wholesale prices :

- 69. Items
- 70. Agricultural products
- 71. Industrial products
- 72. Fuel and power
- 73. Building materials

Agricultural producer prices :

- 74. Overall index
- 75. Vegetable products
- 76. Livestock products

Foreign trade :

- 77. Total imports
- 78. Total exports
- 79. Trade balance
- 80. Imports from EEC Member States
- 81. Exports to EEC Member States
- 82. Imports from non-member States
- 83. Exports to non-member States
- 84. Imports from overseas ass. countries
- 85. Exports to overseas ass. countries

	Seite Page Pagina Bladz. Page
86. Einfuhr aus der EFTA	68
87. Ausfuhr nach der EFTA	68
88. Einfuhr aus den USA	69
89. Ausfuhr nach den USA	69
90. Einfuhr aus den Entwicklungsländern	70
91. Ausfuhr nach den Entwicklungsländern	70
92. Einfuhr aus den europäischen Ostblock- ländern	71
93. Ausfuhr nach den europäischen Ostblock- ländern	71
94. Einfuhr nach großen Warenklassen	72
95. Ausfuhr nach großen Warenklassen	72
96. EWG-Binnenaustausch nach großen Warenklassen	73
97. EWG-Binnenaustausch nach wichtigen Warenkategorien	73
98. Einfuhr aus übrigen Ländern	74
99. Ausfuhr nach übrigen Ländern	75
100. Index des Einfuhrvolumens	76
101. Index des Ausfuhrvolumens	76
102. Index der Einfuhrdurchschnittswerte	77
103. Index der Ausfuhrdurchschnittswerte	77
104. Index der « Terms of Trade »	78
105. Verhältnis der Volumenindices	78
106. EWG: Indices der Einfuhr	79
107. EWG: Indices der Ausfuhr	79
Öffentliche Finanzen :	
108. Staatshaushalt: Kassenausgänge	80
109. Staatshaushalt: Kassenüberschuß bzw. -defizit	80
110. Staatsverschuldung	81
111. Innere und äußere Staatsverschuldung	81
112. Kurzfristige innere Staatsverschuldung	82
113. Fiskaleinnahmen des Staates	82
114. Aufkommen aus Lohnsteuer	83
115. Aufkommen aus Umsatzsteuer	83
Geld- und Kreditwesen :	
116. Bilanzen der Zentralbanken	84
117. Geldmarktsätze	84
118. Bruttoreserven an Gold und konvertiblen Währungen	85
119. Goldreserven (in % der Bruttoreserven)	85
120. Inlandwechsellkurs	86
121. Geldversorgung	86
122. Bargeld	87
123. Buchgeld	87
124. Spareinlagen	88
125. Kurzfristige Bankkredite	88
126. Emission von Wertpapieren insgesamt	89
127. Emission von Aktien	89
128. Emission von Anleihen der öffentl. Hand	90
129. Emission von privaten Schuldverschrei- bungen	90
130. Index der Aktienkurse	91
131. Rendite der Aktien	92
132. Rendite der festverzinslichen Wertpapiere	92
86. Importations de l'AELE	68
87. Exportations vers l'AELE	68
88. Importations des Etats-Unis	69
89. Exportations vers les Etats-Unis	69
90. Importations des pays en voie de déve- loppement	70
91. Exportations vers les pays en voie de dé- veloppement	70
92. Importations des pays européens de l'Est	71
93. Exportations vers les pays européens de l'Est	71
94. Importations par grandes classes de produits	72
95. Exportations par grandes classes de produits	72
96. Echanges intracommunautaires par gran- des classes de produits	73
97. Echanges intracommunautaires pour les principales catégories de produits	73
98. Importations en provenance des princi- paux autres pays	74
99. Exportations vers les principaux autres pays	75
100. Indice du volume des importations	76
101. Indice du volume des exportations	76
102. Indice des valeurs moyennes des importa- tions	77
103. Indice des valeurs moyennes des exporta- tions	77
104. Indice des termes de l'échange	78
105. Rapport des indices de volume	78
106. CEE: indices des importations	79
107. CEE: indices des exportations et des termes de l'échange	79
Finances publiques :	
108. Exécution du budget: décaissements	80
109. Exécution du budget: solde de finance- ment	80
110. Dette publique: totale.	81
111. Dette publique intérieure et extérieure	81
112. Dette publique intérieure à court terme	82
113. Recettes fiscales de l'Etat	82
114. Impôts sur les salaires	83
115. Impôts sur le chiffre d'affaires	83
Monnaie et crédit :	
116. Bilans des banques centrales	84
117. Taux du marché monétaire	84
118. Réserves brutes en or et en devises con- vertibles	85
119. Réserves en or (en % des réserves brutes)	85
120. Taux de change intérieur	86
121. Disponibilités monétaires	86
122. Monnaie fiduciaire	87
123. Monnaie scripturale	87
124. Dépôts d'épargne	88
125. Crédits à court terme des org. monét.	88
126. Émissions de valeurs mobilières : total	89
127. Émissions d'actions	89
128. Émissions d'emprunts du secteur public	90
129. Émissions d'obligations du secteur privé	90
130. Indice du cours des actions	91
131. Rendement des actions	92
132. Rendement des titres à revenu fixe	92

- 86. Importazioni dall'EFTA
- 87. Esportazioni verso l'EFTA
- 88. Importazioni dagli S.U.
- 89. Esportazioni verso gli S.U.
- 90. Importazioni dai paesi in via di sviluppo
- 91. Esportazioni verso i paesi in via di sviluppo
- 92. Importazioni dai paesi europei dell'Est
- 93. Esportazioni verso i paesi europei dell'Est
- 94. Importazioni per grandi classi di prodotti
- 95. Esportazioni per grandi classi di prodotti
- 96. Scambi intra CEE per grandi classi di prodotti
- 97. Scambi intra CEE secondo le principali categorie di prodotti
- 98. Importazioni dagli altri principali paesi
- 99. Esportazioni verso gli altri principali paesi
- 100. Indice del volume delle importazioni
- 101. Indice del volume delle esportazioni
- 102. Indice del valore medio delle importazioni
- 103. Indice del valore medio delle esportazioni
- 104. Indice dei termini di scambio
- 105. Rapporto degli indici di volume
- 106. CEE: Indici delle importazioni
- 107. CEE: Indici delle esportazioni e dei termini di scambio

Finanze pubbliche :

- 108. Bilancio pubblico: uscite di cassa
- 109. Bilancio pubblico: eccedenze o deficit di cassa
- 110. Debito pubblico: totale
- 111. Debito pubblico interno ed estero
- 112. Debito pubblico interno a breve termine
- 113. Entrate fiscali dello Stato
- 114. Imposte sui salari
- 115. Imposte sulla cifra d'affari

Finanze e credito :

- 116. Situazione delle banche centrali
- 117. Tasso del mercato monetario
- 118. Disponibilità in oro e divise convertibili
- 119. Percentuale delle disponibilità in oro
- 120. Tasso di cambio interno
- 121. Disponibilità monetarie
- 122. Biglietti e moneta in circolazione
- 123. Moneta scritturale
- 124. Depositi a risparmio
- 125. Crediti bancari a breve termine
- 126. Emissione totale di valori mobiliari
- 127. Emissione di azioni
- 128. Emissione di titoli a reddito fisso: settore pubblico
- 129. Emissione di titoli a reddito fisso: settore privato
- 130. Indice del corso delle azioni
- 131. Rendimento delle azioni
- 132. Rendimento dei titoli a reddito fisso

- 86. Invoer uit de EVA-landen
- 87. Uitvoer naar de EVA-landen
- 88. Invoer uit de USA
- 89. Uitvoer naar de USA
- 90. Invoer uit de ontwikkelingslanden
- 91. Uitvoer naar de ontwikkelingslanden
- 92. Invoer uit de Europese Oostbloklanden
- 93. Uitvoer naar de Eur. Oostbloklanden
- 94. Invoer volgens grote goederenklassen
- 95. Uitvoer volgens grote goederenklassen
- 96. Handelsverkeer binnen de EEG naar grote goederenklassen
- 97. Handelsverkeer binnen de EEG naar de belangrijkste categorieën van goederen
- 98. Invoer uit overige landen
- 99. Uitvoer naar overige landen
- 100. Indexcijfer van het invoervolume
- 101. Indexcijfer van het uitvoervolume
- 102. Indexcijfer van de gemiddelde waarden van de invoer
- 103. Indexcijfer van de gemiddelde waarden van de uitvoer
- 104. Indexcijfer van de ruilvoet
- 105. Onderlinge verhouding van de hoeveelheidsindexcijfers
- 106. EEG: Indexcijfers van de invoer
- 107. EEG: Indexcijfers van de uitvoer en van de ruilvoet

Overheidsfinanciën :

- 108. Staatsfinanciën: uitgaven op kasbasis
- 109. Staatsfinanciën: kasoverschot resp. tekort
- 110. Staatsschuld
- 111. Binnenlandse en buitenlandse staatsschuld
- 112. Binnenlandse staatsschuld op korte termijn
- 113. Door het Rijk geïnde belastingen
- 114. Opbrengst uit loonbelasting
- 115. Opbrengst uit omzetbelasting

Geld- en kredietwezen :

- 116. Balansen van de centrale banken
- 117. Rentevoet van de geldmarkt
- 118. Brutoreserves aan goud en inwisselbare valuta's
- 119. Goudreserves (in % van de brutoreserves)
- 120. Binnenlandse wisselkoers
- 121. Geldhoeveelheid
- 122. Chartaalgeld
- 123. Giraalgeld
- 124. Spaarbanken
- 125. Bankkredieten op korte termijn
- 126. Emissies van waardepapieren: totaal
- 127. Emissies van aandelen
- 128. Emissies van obligaties: overheidssector
- 129. Emissies van obligaties: particuliere sector
- 130. Indexcijfer van de aandelenkoersen
- 131. Rendement van de aandelen
- 132. Rendement van de obligaties

- 86. Imports from EFTA countries
- 87. Exports to EFTA countries
- 88. Imports from USA
- 89. Exports to USA
- 90. Imports from developing countries
- 91. Exports to developing countries
- 92. Imports from eastern European countries
- 93. Exports to eastern European countries
- 94. Imports by big commodity classes
- 95. Exports by big commodity classes
- 96. Intra-EEC trade by big commodity classes
- 97. Intra-EEC trade for selected commodity categories
- 98. Imports from principal remaining countries
- 99. Exports to principal remaining countries
- 100. Index of volume of imports
- 101. Index of volume of exports
- 102. Index of average import values
- 103. Index of average export values
- 104. Index of terms of trade
- 105. Ratio of volume indices
- 106. Indices of imports
- 107. Indices of exports

Public finance :

- 108. National budgets: cash expenditure
- 109. National budgets: cash surpluses or deficits
- 110. National debt: total
- 111. Domestic and foreign national debt
- 112. Short-term domestic national debt
- 113. Government tax revenue
- 114. Yield from wages tax
- 115. Yield from turnover tax

Money and credit :

- 116. Balances of Central Banks
- 117. Money market rates
- 118. Gross reserves of gold and convertible currencies
- 119. Gold reserves (in % of gross reserves)
- 120. National rates of exchange
- 121. Money supply
- 122. Notes and coin
- 123. Scriptural money
- 124. Savings deposits
- 125. Short-term bank advances
- 126. Total security issues
- 127. Share issues
- 128. Public loans issued
- 129. Private bonds issued
- 130. Index of share quotations
- 131. Yields on shares
- 132. Yields on bonds

Statistischer Sonderbericht

FLEISCH UND MILCH : Erzeugung und Versorgung der Gemeinschaft

Das Statistische Amt der Europäischen Gemeinschaften hat in der Reihe « Agrarstatistik » (grün) eine Nummer von 150 Seiten veröffentlicht (Nr. 5/1964), in der die Viehbestände, die Erzeugung von Fleisch, von Milch und Milch-

erzeugnissen und von Eiern sowie Milch- und Fleischbilanzen wiedergegeben werden. Der vorliegende Sonderbericht gibt einen Überblick über die Art der Information, die der interessierte Leser in dem Zahlenmaterial finden kann.

Note Statistique

VIANDE ET LAIT : Production et approvisionnement de la Communauté

L'Office Statistique vient de publier dans la série verte « Statistique agricole » un numéro de 150 pages (n° 5-1964) consacré aux effectifs du bétail, à la production de viande, à la production de lait et produits laitiers, à la production

d'œufs, aux bilans du lait et de la viande. La présente note donne un aperçu du genre d'information que le lecteur intéressé pourrait trouver à de tels résultats chiffrés.

Nota statistica

CARNE E LATTE : Produzione e approvigionamento della Comunità

L'Istituto Statistico ha pubblicato nella serie verde « Statistica Agraria » un numero di 150 pagine (N. 5/1964) riguardante la consistenza del bestiame, la produzione di carne, la produzione di latte e latticini, la produzione di

uova, i bilanci del latte e della carne. La presente nota dà un'idea del genere d'informazione che il lettore interessato potrà ricavare da tali dati numerici.

Bijzonder statistisch overzicht

VLEES EN MELK : Produktie en verzorging van de Gemeenschap

In de reeks (groen) « Landbouwstatistiek » van het Bureau voor de Statistiek is een nummer van 150 pagina's verschenen (no. 5/1964) gewijd aan het veebestand, de vleesproductie, de produktie van melk en van melkproduk-

ten, de eierproductie en aan de melk- en vleesbalansen. Dit overzicht geeft een algemene indruk van de soort inlichtingen welke de geïnteresseerde lezer in het cijfermateriaal aantreft.

Special statistical note

MEAT AND MILK : Production and supplies of the Community

In the green series „Agricultural Statistics” the Statistical Office has just published a 150-page issue (No. 5/1964) giving figures for livestock numbers, meat production, milk and dairy produce production, and egg production, and

balance-sheets for milk and meat. The present note gives a general indication of the kind of information yielded by these data.

I. Fleischerzeugung nach Ländern

	1950	1952	1954	1955	1956	1957	1958	1959	1960	1961	1962	1963
Rindfleischerzeugung												
Anzahl der Schlachtungen (1 000) <i>a)</i>						Production de viande de bœuf						
Nombre d'abatages (1 000) <i>a)</i>												
Deutschland (B.R.)	2 038	2 270	2 888	2 920	2 960	3 251	3 393	3 486	3 638	3 731	3 987	4 157
France <i>b)</i>	2 019	2 120	2 784	2 781	2 735	2 655	2 556	2 750	3 025	3 345	3 542	3 397
Italia	1 120	1 094	1 577	1 594	1 674	1 696	1 752	1 991	2 016	2 519	2 737	2 614
Niederland	422	534	566	629	603	616	631	648	702	721	817	992
Belgique/België	458	553	619	643	617	610	671	691	692	672	702	760
Luxembourg	22	23	26	26	26	26	26	26	28	37	39	40
EWG/CEE	6 079	6 594	8 460	8 593	8 615	8 854	9 029	9 592	10 101	11 025	11 824	11 960
Durchschnittliches Schlachtgewicht (kg)												
Poids moyen en carcasse (kg)												
Deutschland (B.R.)	<i>c)</i> 255	<i>d)</i> 258	256	257	257	257	260	260	260	267	267	265
France	258	271	270	271	270	281	282	275	273	278	272	276
Italia	209	215	211	214	215	219	230	222	222	219	218	215
Niederland	291	289	285	284	287	290	289	285	285	287	281	266
Belgique/België	243	246	251	254	253	254	263	260	260	265	265	298
Luxembourg	255	256	257	259	262	265	262	257	254	259	260	254
Nettoerzeugung (1 000 t)												
Production nette (1 000 t)												
Deutschland (B.R.)	545	585	738	749	760	836	884	905	947	997	1 065	1 102
France	698	760	983	985	968	967	935	983	1 073	1 206	1 251	1 217
Italia	234	236	333	342	360	372	393	442	447	553	596	561
Niederland	123	154	161	179	173	179	182	185	201	207	230	264
Belgique/België	111	136	155	163	155	155	176	180	180	178	186	226
Luxembourg	5	5	7	7	7	8	8	8	8	10	10	10
EWG/CEE	1 716	1 876	2 377	2 425	2 423	2 517	2 578	2 703	2 856	3 151	3 338	3 380
Kalbfleischerzeugung												
Anzahl der Schlachtungen (1 000) <i>a)</i>						Production de viande de veau						
Nombre d'abatages (1 000) <i>a)</i>												
Deutschland (B.R.)	2 384	2 398	2 674	2 466	2 303	2 332	2 112	1 992	2 058	1 902	2 037	2 153
France <i>b)</i>	3 584	3 670	4 793	4 838	4 641	4 189	3 934	4 208	4 473	4 685	4 764	4 665
Italia	999	912	1 143	1 102	1 059	995	988	1 108	1 044	1 395	1 393	1 175
Niederland	749	720	808	827	745	704	693	672	735	594	725	905
Belgique/België	301	267	308	322	275	246	271	297	303	266	293	346
Luxembourg	25	26	27	24	21	18	18	15	14	12	13	12
EWG/CEE	8 042	7 993	9 753	9 579	9 044	8 484	8 016	8 292	8 627	8 854	9 225	9 256
Durchschnittliches Schlachtgewicht (kg)												
Poids moyen en carcasse (kg)												
Deutschland (B.R.)	<i>c)</i> 36	<i>d)</i> 38	40	41	42	43	45	46	47	49	51	53
France	53	55	56	58	59	62	64	64	64	65	66	69
Italia	71	80	68	69	71	71	71	73	74	76	78	79
Niederland	28	33	34	35	39	49	46	51	57	56	67	67
Belgique/België	62	62	64	64	66	68	71	71	70	72	74	88
Luxembourg	48	44	50	51	52	53	53	53	51	53	55	57
Nettoerzeugung (1 000 t)												
Production nette (1 000 t)												
Deutschland (B.R.)	95	94	105	100	97	100	95	92	97	94	104	115
France	296	270	359	369	360	347	330	349	382	399	415	422
Italia	71	73	77	76	75	70	71	81	78	106	108	92
Niederland	21	24	28	29	29	34	32	34	42	33	50	60
Belgique/België	19	17	20	21	18	17	19	21	21	19	22	31
Luxembourg	1	1	1	1	1	1	1	1	1	1	1	1
EWG/CEE	503	479	590	596	580	569	548	578	621	652	700	721

a) Von Tieren inländischer und ausländischer Herkunft

b) Nur kontrollierte Schlachtungen

c) Tiere inländischer Herkunft, ohne Hausschlachtungen, ohne West-Berlin

d) Ohne Hausschlachtungen

e) Einschließlich Pferde-, Schaf-, Ziegenfleisch und andere Fleischarten

I. Production de viande par pays

a) Animaux de souches indigènes et étrangères

b) Abattages contrôlés seulement

c) Animaux d'origine indigène, sans les abattages à la ferme et sans Berlin-Ouest

d) Sans les abattages à la ferme

e) Y compris la viande de cheval, de mouton, de chèvre et autres viandes

	1950	1952	1954	1955	1956	1957	1958	1959	1960	1961	1962	1963
Schweinefleischerzeugung												
Anzahl der Schlachtungen (1 000) a)						Production de viande de porc						
Schweinefleischerzeugung						Nombre d'abattages (1 000) a)						
Deutschland (B.R.)	10 143	14 248	14 840	17 473	17 955	19 020	20 266	20 076	20 943	22 314	23 460	23 022
France b)	5 325	5 867	6 584	6 942	8 287	8 424	8 452	9 614	9 283	9 234	10 382	9 812
Italia	2 878	3 672	2 747	2 920	3 646	3 538	3 358	3 512	3 985	3 788	3 724	3 457
Nederland	2 344	2 690	3 161	3 703	3 879	4 121	4 015	3 955	5 116	4 706	4 961	5 034
Belgique/België	2 066	2 190	2 152	2 224	2 472	2 464	2 439	2 515	2 761	2 747	3 044	2 713
Luxembourg	114	114	113	116	119	122	122	128	130	151	164	133
EWG/CEE	22 870	28 781	29 597	33 378	36 358	37 689	38 652	39 800	42 218	42 940	45 735	44 171
Durchschnittliches Schlachtgewicht (kg)												
Schweinefleischerzeugung						Poids moyen en carcasse (kg)						
Deutschland (B.R.)	102	99	98	94	94	93	91	91	90	89	89	91
France	77	77	78	79	78	79	79	78	78	78	78	78
Italia	91	95	98	101	100	101	102	103	104	102	103	105
Nederland	104	96	95	90	88	88	87	90	85	85	84	83
Belgique/België	82	81	81	81	81	81	81	79	79	78	78	85
Luxembourg	74	79	80	78	76	77	75	77	77	79	81	81
Nettoerzeugung (1 000 t)												
Schweinefleischerzeugung						Production nette (1 000 t)						
Deutschland (B.R.)	1 065	1 410	1 450	1 641	1 678	1 763	1 836	1 827	1 894	1 982	2 094	2 085
France	777	842	893	948	1 064	1 086	1 088	1 190	1 164	1 171	1 280	1 222
Italia	270	359	278	303	377	366	352	371	425	398	397	374
Nederland	243	257	300	332	343	363	350	356	435	400	418	420
Belgique/België	190	197	195	199	216	217	215	217	234	226	248	245
Luxembourg	12	12	12	12	13	13	12	11	11	12	13	11
EWG/CEE	2 557	3 077	3 128	3 435	3 691	3 808	3 853	3 972	4 163	4 189	4 450	4 357
Geflügelfleischerzeugung (1 000 t)												
Geflügelfleischerzeugung						Production de volaille (1 000 t)						
Deutschland (B.R.)	52	56	64	66	72	82	85	96	100	109	113	121
France	250	250	290	300	320	330	350	370	394	420	430	443
Italia	58	60	69	70	73	90	119	133	173	198	227	263
Nederland	7	13	24	29	35	42	47	59	74	80	94	100
Belgique/België	26	34	37	37	40	46	49	54	66	81	90	89
Luxembourg												
EWG/CEE	393	413	484	502	540	590	650	712	807	888	954	1 016
Fleischerzeugung insgesamt e)												
Fleischerzeugung insgesamt e)						Production totale de viande e)						
Nettoerzeugung (1 000 t)						Production nette (1 000 t)						
Deutschland (B.R.)	1 856	2 237	2 443	2 628	2 671	2 841	2 958	2 982	3 100	3 241	3 430	3 474
France	2 287	2 410	2 807	2 889	2 997	3 040	3 013	3 221	3 366	3 570	3 758	3 687
Italia	751	847	874	905	999	994	1 045	1 144	1 247	1 382	1 459	1 423
Nederland	418	464	534	587	598	636	630	659	777	741	811	861
Belgique/België	380	418	447	458	461	462	488	505	531	531	571	618
Luxembourg	19	19	21	21	22	23	22	21	21	24	25	23
EWG/CEE	5 711	6 395	7 126	7 488	7 748	7 996	8 156	8 532	9 042	9 489	10 054	10 086

II. Milcherzeugung nach Ländern ^{a)} II. Production de lait par pays ^{a)}

	1950	1952	1954	1956	1957	1958	1959	1960	1961	1962	1963
Kuhmilch Lait de vache											
Durchschnittsbestand an Milchkühen (1 000 Stück)						Nombre moyen de vaches laitières (1 000 têtes)					
Deutschland (B.R.)	5 576	5 851	5 910	5 703	5 684	5 611	5 599	5 670	5 797	5 895	5 922
France	7 728	8 134	8 849	9 115	9 247	9 361	9 493	9 830	10 067	10 032	9 761
Italia	3 034	3 200	3 400	3 500	3 515	3 575	3 640	3 190	3 414	3 496	3 378
Niederland	1 518	1 483	1 513	1 472	1 476	1 503	1 544	1 599	1 648	1 720	1 717
Belgique/België	935	926	971	974	977	996	1 013	1 021	1 025	1 051	1 044
Luxembourg	55	57	57	57	56	57	57	59	59	59	59
EWG/CEE	18 846	19 651	20 700	20 821	20 995	21 103	21 346	21 369	22 010	22 253	21 881
Durchschnittsmilchertrag je Kuh und Jahr (kg) Rendement moyen par vache et par an (kg)											
Deutschland (B.R.)	2 385	2 718	2 904	3 002	3 058	3 204	3 304	3 395	3 428	3 443	3 496
France	1 999	1 899	2 095	2 150	2 234	2 256	2 138	2 337	2 363	2 423	2 596
Italia	2 262	2 222	2 286	2 478	2 583	2 596	2 687	3 105	2 938	2 743	2 539
Niederland	3 800	3 775	3 890	4 040	4 065	4 152	4 275	4 275	4 216	4 226	4 084
Belgique/België	3 399	3 554	3 760	3 760	3 811	3 760	3 708	3 811	3 811	3 811	3 811
Luxembourg	2 910	2 987	3 193	3 399	3 399	2 325	3 200	3 400	3 500	3 300	3 300
EWG/CEE	2 406	2 418	2 569	2 651	2 722	2 774	2 761	2 951	2 942	2 951	3 007
Kuhmilcherzeugung (1 000 t)						Production de lait de vache (1 000 t)					
Deutschland (B.R.)	13 927	15 903	17 160	17 123	17 379	17 977	18 497	19 250	19 872	20 295	20 703
France	15 450	15 450	18 540	19 600	20 660	21 115	20 300	22 972	23 793	24 308	25 338
Italia	6 864	7 109	7 771	8 673	9 081	9 282	9 782	9 906	10 029	9 591	8 578
Niederland	5 765	5 592	5 882	5 943	6 002	6 240	6 411	6 838	6 953	7 269	7 011
Belgique/België	3 181	3 290	3 651	3 662	3 722	3 743	3 762	3 903	3 907	4 004	3 979
Luxembourg	161	172	182	194	191	184	180	200	207	195	195
EWG/CEE	45 348	47 516	53 186	55 195	57 035	58 541	58 932	63 069	64 761	65 662	65 804
Gesamterzeugung an Kuhmilchfett (1 000 t)						Production totale de matières grasses du lait (1 000 t)					
Deutschland (B.R.)	479	566	623	626	632	669	686	718	747	767	785
France	(579)	(579)	(695)	(735)	(775)	(792)	(761)	(861)	(892)	912	950
Italia	247,1	255,9	279,8	312,2	326,9	334,2	352,0	357,0	361	345	309
Niederland	205,8	204,1	217,0	223,5	224,5	235,9	239,8	259,2	264,9	278,4	269
Belgique/België	104,3	110,2	122,3	123,8	124,7	125,8	125,8	130,8	132,8	136,9	137
Luxembourg	5,3	5,9	6,1	6,7	6,7	6,5	6,3	7,1	7,4	7,2	7
EWG/CEE	1 621	1 721	1 943	2 027	2 090	2 163	2 171	2 333	2 405	2 446	2 457
Gesamtmilcherzeugung (Kuh-, Ziegen- und Schafsmilch)						Production totale de lait (lait de vache, de chèvre, de brebis)					
in 1 000 t						en 1 000 t					
Deutschland (B.R.)	14 532	16 512	17 683	17 528	17 738	18 291	18 760	19 478	20 072	20 460	20 846
France	15 727	15 724	18 831	19 903	20 968	21 418	20 607	23 291	24 200	24 739	25 233
Italia	7 678	7 887	8 503	9 384	9 809	10 013	10 512	10 646	10 727	10 270	9 248
Niederland	5 765	5 592	5 882	5 943	6 002	6 240	6 411	6 838	6 953	7 269	7 011
Belgique/België	3 181	2 390	3 651	3 662	3 722	3 743	3 762	3 903	3 907	4 004	3 979
Luxembourg	161	172	182	194	191	184	180	200	207	195	195
EWG/CEE	47 044	49 177	54 732	56 614	58 430	59 889	60 232	64 356	66 066	66 927	67 532
Meßziffern : Durchschnitt 1956-58 ... 100						En indices : Base 1956-58 ... 100					
Deutschland (B.R.)	82	92	99	98	99	102	105	109	112	115	117
France	76	76	91	96	101	103	99	112	117	119	126
Italia	79	81	87	96	101	103	108	109	110	105	95
Niederland	95	92	97	98	99	103	106	113	115	120	116
Belgique/België	86	89	98	99	100	101	101	105	105	108	108
Luxembourg	85	91	96	102	101	97	95	105	109	103	103
EWG/CEE	81	84	94	97	100	103	103	110	113	115	116
Unterteilung in %						Répartition en %					
Deutschland (B.R.)	30,9	33,6	32,3	30,9	30,3	30,5	31,1	30,3	30,4	30,6	30,8
France	33,4	32,0	34,4	35,2	35,9	35,8	34,2	36,2	36,6	37,0	38,9
Italia	16,3	16,0	15,5	16,6	16,8	16,7	17,5	16,5	16,3	15,3	13,7
Niederland	12,3	11,4	10,8	10,5	10,3	10,4	10,7	10,6	10,5	10,8	10,4
Belgique/België	6,8	6,7	6,7	6,5	6,4	6,3	6,2	6,1	5,9	6,0	5,9
Luxembourg	0,3	0,3	0,3	0,3	0,3	0,3	0,3	0,3	0,3	0,3	0,3
EWG/CEE	100,0	100,0	100,0	100,0	100,0	100,0	100,0	100,0	100,0	100,0	100,0

a) Wie in den nationalen Statistiken nachgewiesen

b) Von 1963 an deckt die Statistik der Schafsmilcherzeugung das gesamte Gebiet des Landes

a) Telle qu'enregistrée dans les statistiques nationales

b) A partir de 1963, production de lait de brebis couvrant l'ensemble du territoire

III. Versorgungsbilanz der EWG mit Fleisch III. Bilan d'approvisionnement de la CEE en viande

1962/63

	Bruttoeigenerzeugung		Ausfuhr lebender Tiere		Nettoeigenerzeugung		Einfuhr lebender Tiere		Nettoerzeugung		Bestandsveränderungen		Außenhandel Commerce extérieur		Verfügbare Menge		Nahrungsverbrauch Consom. humaine																																																																														
	Product. indigène brute a)		Export. animaux vivants		Product. indigène nette b)		Import. animaux vivants		Product. nette c)		Variations des stocks		Ausfuhr Export.		Einfuhr Import.		Quantité disponible		Insgesamt Total		kg/Kopf kg/tête																																																																										
a) Fleisch von Schlachtieren inländischer Herkunft, einschl. Fleisch von lebend ausgeführtem Schlachtvieh																																																																																															
b) Fleisch der im Inland geschlachteten Tiere inländischer Herkunft																																																																																															
c) Fleisch der im Inland geschlachteten Tiere einschließlich Fleisch von lebend eingeführten Tieren																																																																																															
a) Viande d'animaux de boucherie de souche indigène y compris la viande d'animaux de boucherie exportés vivants																																																																																															
b) Viande d'animaux de souche indigène abattus dans le pays																																																																																															
c) Viande d'animaux abattus dans le pays y compris viande d'animaux importés vivants																																																																																															
Fleisch insgesamt nach Ländern											Viande totale par pays																																																																																				
Schlachtgewicht ohne Schlachtfette in 1 000 t											Poids en carcasse sans graisses en 1 000 t																																																																																				
Deutschland (B.R.)	3 257	13	3 244	127	3 371	— 5	59	361	3 678	3 678	64,2	France	3 791	36	3 755	44	3 799	+ 16	151	77	3 709	3 709	78,0	Italia	1 292	—	1 292	163	1 455		23	246	1 678	1 678	33,3	Niederland	782	12	770	10	780	— 2	253	41	570	570	47,9	UEBL	623	13	610	7	617		49	50	618	618	64,5	Total	9 745	74	9 671	351	10 022	+ 9	535	775	10 253	10 253	—	Austausch intra EWG	—	(68)	—	(68)	—	—	269	269	—	—	—												
EWG/CEE	9 745	6	9 739	283	10 022	+ 9	266	506	10 253	10 253	58,1																																																																																				
Selbstversorgungsgrad											Degré de l'auto-approvisionnement																																																																																				
Erzeugung in % der verfügbaren Mengen											Production en % des quantités disponibles																																																																																				
Rind- und Kalbfleisch	93,5	0,0	93,5	4,4	97,9	+ 0,7	3,1	5,9	100,0	100,0	× ×	Schweinefleisch	100,7	0,1	100,6	0,7	101,3	— 0,2	3,2	1,7	100,0	100,0	× ×	Schaf- und Ziegenfleisch	94,8	0,5	94,3	1,0	95,3	—	1,0	5,7	100,0	100,0	× ×	Pferdefleisch	62,9	0,0	62,9	25,7	88,6		0,0	11,4	100,0	100,0	× ×	Geflügelfleisch	91,5	0,2	91,3	0,2	91,5	— 1,4	1,6	8,7	100,0	100,0	× ×	Sonstige Fleischarten	94,7	0,0	94,7	0,0	94,7	0,0	0,0	5,3	100,0	100,0	× ×	Zusammen	95,5	0,1	95,4	2,8	98,2	+ 0,1	2,8	4,7	100,0	100,0	× ×	Genießbare Abfälle	90,4	0,0	90,4	2,5	92,9	0,0	0,7	7,8	100,0	100,0	× ×
Insgesamt	95,0	0,0	95,0	2,8	97,8	+ 0,1	2,6	4,9	100,0	100,0	× ×																																																																																				
Verteilung der Fleischarten											Répartition des catégories de viande																																																																																				
in v.H. der gesamten Schlachtmenge											en % de la viande totale																																																																																				
Viande de bœuf et de veau	38,8	0,0	38,8	62,9	39,5	× ×	46,6	47,0	39,4	39,4	× ×	Viande de porc	37,7	50,0	37,7	9,9	36,9	× ×	44,0	12,3	35,6	35,6	× ×	Viande de mouton et de chèvre	1,8	16,7	1,8	0,7	1,8	× ×	0,8	2,2	1,8	1,8	× ×	Viande de cheval	1,3	0,0	1,3	18,4	1,8	× ×	0,0	4,5	2,0	2,0	× ×	Volaille	10,1	33,3	10,1	0,7	9,8	× ×	6,4	18,4	10,5	10,5	× ×	Autres viandes	2,4	0,0	2,4	0,0	2,3	× ×	0,0	2,6	2,4	2,4	× ×	Total	92,1	100,0	92,1	92,6	92,1	× ×	97,8	87,0	91,7	91,7	× ×	Abats comestibles	7,9	0,0	7,9	7,9	7,9	× ×	2,2	13,0	8,3	8,3	× ×
Total	100,0	100,0	100,0	100,0	100,0	× ×	100,0	100,0	100,0	100,0	× ×																																																																																				

IV. Versorgung und Verwendung der EWG mit Milch
IV. Production et transformation du lait dans la CEE

1962/63

	Erzeugung <i>Production</i>	Außenhandel <i>Commerce extérieur</i>		Verfügbare Menge <i>Quantités disponibles</i>	Futter <i>Allmentation du bétail</i>	Industrieverbrauch <i>Usages industriels</i>			Sonstige Verwendung und Differenzen <i>Autres utilisations et différences</i>	Nahrungsverbrauch <i>Consommation humaine</i>	
		Ausfuhr <i>Exportations</i>	Einfuhr <i>Importations</i>			Butter <i>Beurre</i>	Käse <i>Fromage</i>	Sahne-, Dauer- milch <i>Crème, laits de conserve</i>		Ingesamt <i>Total</i>	Kg/ Kopf <i>Kgr/tête</i>
Vollmilch nach Ländern						Lait entier par pays					
in 1 000 t						en 1 000 t					
Deutschland	20 733	16	69	20 786	1 960	10 542	1 231	2 234	42	4 777	83,4
France	24 737	76	—	24 661	5 413	9 851	3 679	833	278	4 607	96,8
Italie	9 659	0	6	9 665	2 096	[1 474]	[2 884]	[20]	—	3 191	63,4
Niederland	7 194	81	—	7 113	346	2 201	1 589	1 451	68	1 458	122,6
U.E.B.L.	4 122	0	1	4 123	350	2 285	173	314	12	1 013	105,8
<i>Total</i>	—	173	76	—	—	—	—	—	—	—	—
<i>Intra EWG/CEE</i>	—	76	76	—	—	—	—	—	—	—	—
EWG/CEE	66 445	97	0	66 348	10 165	26 353	9 556	4 852	376	15 046	85,2
Magermilch nach Ländern						Lait écrémé par pays					
in 1 000 t						en 1 000 t					
Deutschland	11 190	20	—	11 170	6 861	—	1 536	1 429	238	1 106	19,3
France	9 135	—	17	9 152	5 196	—	949	1 998	643	366	7,7
Italie	[1 413]	—	—	[1 413]	—	—	[1 136]	[127]	[150]	—	—
Niederland	2 319	—	—	2 319	288	—	531	897	123	480	40,4
U.E.B.L.	2 261	6	—	2 255	1 590	—	90	456	38	81	8,5
<i>Total</i>	—	26	17	—	—	—	—	—	—	—	—
<i>Intra EWG/CEE</i>	—	17	17	—	—	—	—	—	—	—	—
EWG/CEE	26 318	9	0	26 309	13 935	—	4 242	4 907	1 192	2 033	11,5
Hergestellte Erzeugnisse in der EWG						Produits obtenus dans la CEE					
in 1 000 t						en 1 000 t					
Sahne/Crème	202	1	0	201	—	—	—	—	—	201	1,1
Kondensmilch/Lait concentré	1 050	375	16	a) 702	—	—	—	—	5	697	3,9
Trockenmilch/Lait en poudre	526	93	41	a) 486	—	—	—	—	1	—	—
Käse/Fromage	1 421	85	108	a) 1 443	—	—	—	—	10	1 433	8,1
Butter/(Reinfett)	—	—	—	—	—	—	—	—	—	—	—
Beurre (matière grasse) . .	927	40	34	a) 935	—	—	—	—	—	935	5,3

a) Unter Berücksichtigung der Bestandsveränderungen

a) Compte tenu de la variation des stocks

STATISTISCHE MONATZAHLEN
SÉRIES STATISTIQUES MENSUELLES
SERIE STATISTICHE MENSILI
STATISTISCHE MAANDCIJFERS
MONTHLY STATISTICAL FIGURES

1

Gesamtindex der industriellen Produktion ^{a)}
Indice général de la production industrielle ^{a)}
Indice generale della produzione industriale ^{a)}
Totaal indexcijfer van de industriële produktie ^{a)}
Industrial production : general index ^{a)}

1958 = 100

Ø M		Deutschland (B.R.) ^{b)}	France ^{c)}	Italia	Nederland ^{d)}	Belgique België	Luxembourg	EWG - CEE EEG - EEC	United Kingdom	United States
<p>TAB. 1</p> <p>a) Ohne Baugewerbe und ohne Nahrungs- und Genußmittel-industrie b) Ohne Saarland c) Unabhängig von den Monats-indizes berechneter Jahresindex d) Neuer Index, nicht arbeits-tätiglich bereinigt</p> <p>a) A l'exclusion du bâtiment et de l'industrie des denrées alim., boissons et tabacs b) Sarre non comprise c) Indice annuel calculé indépendamment des indices mensuels d) Nouvel indice, non corrigé des inégalités de jours ouvrables</p> <p>a) Edilizia, industria alimentare, bevande e tabacco esclusi b) Saar esclusa c) Indice annuale calcolato indipendentemente dagli indici mensili d) Nuovo indice, non corretto per il numero differente di giorni lavorativi</p> <p>a) Zonder bouw[n]verheid en voedings- en genotmiddelenindustrie b) Zonder Saarland c) Onafhankelijk van de maandelijks indexcijfers berekende jaarindex d) Nieuwe index, ongecorrigeerd voor de invloed van de lengte van de maand</p> <p>a) Excl. building, food, beverages and tobacco b) Excl. the Saar c) Annual index calculated independently of monthly indices d) New index, not adjusted for working days</p>										
	1954	74	.	76	.	91	86	.	.	92
	1955	86	82	83	.	100	96	.	.	104
	1956	92	88	90	.	107	103	.	.	108
	1957	97	96	97	.	107	104	.	.	109
	1958	100	100	100	100	100	100	100	100	100
	1959	108	101	111	111	105	104	106	105	114
	1960	121	111	129	124	112	114	119	113	117
	1961	129	117	145	130	117	117	127	113	118
	1962	135	123	159	137	123	112	135	114	128
	1963	139	130	173	144	131	113	141	119	135
	1961 XII	134	129	154	128	121	109	134	111	124
	1962 I	125	125	155	139	120	108	130	112	123
	II	131	127	159	129	122	111	134	118	127
	III	130	129	160	141	122	111	135	122	129
	IV	138	129	163	130	126	116	138	112	129
	V	139	130	167	143	128	113	140	119	128
	VI	139	129	160	134	125	114	138	116	130
	VII	125	115	162	132	107	111	127	106	122
	VIII	123	88	126	137	118	107	113	96	126
	IX	141	124	160	132	125	116	137	120	131
	X	139	131	162	150	128	114	140	120	132
	XI	148	135	169	146	133	119	146	122	130
	XII	140	134	167	133	125	109	141	113	127
	1963 I	127	129	164	140	120	108	134	112	128
	II	129	129	165	129	124	108	134	120	131
	III	138	121	173	141	128	109	138	123	133
	IV	143	134	179	144	138	114	146	115	134
	V	142	138	181	151	137	117	147	121	136
	VI	147	139	182	136	135	117	149	118	139
	VII	128	122	175	144	112	114	133	110	130
	VIII	127	86	131	138	122	109	116	101	133
	IX	145	133	183	143	138	116	147	126	138
	X	147	141	181	164	140	112	151	127	140
	XI	157	143	184	151	140	114	156	131	138
	XII	144	145	179	149	140	116	150	122	135
	1964 I	140	143	179	156	137	115	148	126	137
	II	147	144	179	147	140	117	151	134	140
	III	153	144	186	157	145	125	155	129	141
	IV	152	147	184	161	149	129	156	132	144
	V	161	146	181	149	145	131	158	127	144
	VI	154	146	176	159	145	130	155	132	146
	VII	141	128	175	151	118	123	142	113	138
	VIII	135	84	128	144	131	122	119	109	143
	IX	156	139	174	160	143	126	153	131	147
	X	159	145	172	170	(146)	127	157	134	125
	XI	170	148	179			125			

Index der bergbaulichen Produktion
Indice de la production des industries extractives
Indice della produzione delle industrie estrattive
Produktie-index van de mijnbouw
Production index of mining and quarrying

1958 = 100

Ø VI	Deutschland (B.R.) a)	France	Italia	Nederland b)	Belgique België	Luxembourg	EWG - CEE EEG - EEC	United Kingdom	United States
1961	102	102	125	114	84	108	103	93	107
1962	104	104	125	110	84	94	104	95	110
1963	107	98	120	110	87	99	103	95	113
1963 VI	109	114	116	101	86	94	108	94	116
VII	101	102	114	113	67	111	99	86	110
VIII	99	89	111	108	82	109	96	74	117
IX	102	108	126	112	88	102	105	97	117
X	107	114	122	120	93	99	109	102	116
XI	115	116	130	110	96	97	114	105	113
XII	113	108	127	108	92	100	110	92	112
1964 I	114	113	125	120	93	85	113	95	113
II	110	115	131	108	90	90	111	104	113
III	110	112	129	120	93	93	111	101	113
IV	108	118	129	115	101	89	112	98	115
V	112	121	113	106	97	105	113	94	117
VI	106	117	118	115	94	99	110	101	118
VII	105	98	126	116	72	97	102	87	112
VIII	104	82	122	106	86	96	97	71	118
IX	108	112	129	117	93	96	110	95	120
X	112	116	126	122		97		100	
XI	116	120				93			

TAB. 2

- a) Ohne Saarland
b) Neuer Index, nicht arbeits-täglich bereinigt
- a) Sarre non comprise
b) Nouvel indice, non corrigé des inégalités de jours ouvrables
- a) Saar esclusa
b) Nuovo indice, non corretto per il numero differente di giorni lavorativi
- a) Zonder Saarland
b) Nieuwe index, ongecorrigeerd voor de invloed van de lengte van de maand
- a) Excl. the Saar
b) New index, not adjusted for working days

Produktionsindex der verarbeitenden Industrie a)
Indice de la production des industries manufacturières a)
Indice della produzione delle industrie manifatturiere a)
Produktie-index van de verwerkende industrie a)
Production index of manufacturing industries a)

1958 = 100

Ø M	Deutschland (B.R.) b)	France	Italia	Nederland c)	Belgique België	Luxembourg	EWG - CEE EEG - EEC	United Kingdom	United States
1961	132	118	147	131	123	118	129	116	119
1962	137	125	163	139	130	114	137	116	129
1963	141	131	178	146	139	114	144	120	136
1963 VI	151	142	188	140	144	119	153	122	141
VII	130	124	180	148	121	115	136	113	131
VIII	129	85	132	141	129	109	116	104	133
IX	149	136	188	145	148	116	150	129	139
X	150	144	186	167	148	113	154	130	142
XI	161	145	189	153	148	116	160	133	141
XII	145	147	183	149	148	116	152	122	138
1964 I	140	143	183	155	144	116	149	127	139
II	149	145	182	148	149	119	153	135	143
III	156	146	191	158	154	126	158	130	144
IV	155	149	188	165	158	131	159	135	147
V	166	149	187	152	154	133	162	131	147
VI	159	149	180	164	154	133	159	136	149
VII	144	131	179	154	126	126	145	116	140
VIII	137	83	128	147	139	123	120	114	145
IX	161	141	177	163	(152)	127	157	136	150
X	163	144	175	172		130		137	
XI	174	149	183			127			

TAB. 3

- a) Ohne Nahrungs- und Genuß-mittelindustrie
b) Ohne Saarland
c) Neuer Index, nicht arbeits-täglich bereinigt
- a) A l'exclusion de l'industrie des denrées alimentaires, boissons et tabacs
b) Sarre non comprise
c) Nouvel indice, non corrigé des inégalités de jours ouvrables
- a) Industria alimentare, bevande e tabacco esclusi
b) Saar esclusa
c) Nuovo indice, non corretto per il numero differente di giorni lavorativi
- a) Zonder voedings- en genot-middelenindustrie
b) Zonder Saarland
c) Nieuwe index, ongecorrigeerd voor de invloed van de lengte van de maand
- a) Excl. foodstuffs, beverages and tobacco
b) Excl. the Saar
c) Neu index, not adjusted for working days

4

Produktionsindex der Textilindustrie
Indice de la production de l'industrie textile
Indice della produzione delle industrie tessili
Produktie-index van de textielindustrie
Production index of textile industry

1958 = 100

TAB. 4

- a) Ohne Saarland
b) Neuer Index, nicht arbeits-täglich bereinigt
- a) Sarre non comprise
b) Nouvel indice, non corrigé des inégalités de jours ouvrables
- a) Saar esclusa
b) Nuovo indice, non corretto per il numero differente di giorni lavorativi
- a) Zonder Saarland
b) Nieuwe index, ongecorrigeerd voor de invloed van de lengte van de maand
- a) Excl. the Saar
b) Neu index, not adjusted for working days

Ø M	Deutschland (B.R.) a)	France	Italia	Nederland b)	Belgique België	Luxembourg	EWG - CEE EEG - EEC	United Kingdom	United States
1961	110	109	120	122	130	71	114	107	113
1962	112	109	129	123	133	65	116	105	122
1963	115	118	133	135	143	52	122	110	124
1963 VI	117	135	139	119	145	48	128	107	129
VII	101	100	137	119	109	44	109	100	112
VIII	94	58	77	134	132	40	86	94	128
IX	120	119	144	139	151	50	127	116	127
X	124	132	145	155	155	53	134	124	127
XI	131	137	140	142	158	50	137	125	126
XII	112	127	127	135	151	48	123	108	120
1964 I	121	129	123	146	146	47	127	116	123
II	122	136	136	142	149	35	132	121	130
III	124	133	144	149	153	33	134	112	131
IV	124	134	144	146	158	37	134	119	129
V	127	140	130	129	149	29	133	115	132
VI	123	132	114	135	150	37	127	115	132
VII	107	102	132	110	115	30	111	104	117
VIII	88	46	66	131	125	41	77	99	134
IX	125	127	130	146	142	39	129	122	134
X	130	125	129						
XI	136	124	129					129	

5

Produktionsindex der Papier erzeugenden Industrie
Indice de la production de l'industrie du papier et du carton
Indice della produzione delle industrie della carta e del cartone
Produktie-index van de papierindustrie
Production index of the paper and paper board industry

1958 = 100

TAB. 5

- a) Ohne Saarland
b) Neuer Index, nicht arbeits-täglich bereinigt
c) Einschl. graphisches Gewerbe und Verlagswesen
- a) Sarre non comprise
b) Nouvel indice, non corrigé des inégalités de jours ouvrables
c) Y compris imprimerie et édition
- a) Saar esclusa
b) Nuovo indice, non corretto per il numero differente di giorni lavorativi
c) Compr. stampa e edizione
- a) Zonder Saarland
b) Nieuwe index, ongecorrigeerd voor de invloed van de lengte van de maand
c) Incl. drukkerijen en uitgeverijen
- a) Excl. the Saar
b) New index, not adjusted for working days
c) Incl. printing and publication

Ø M	Deutschland (B.R.) a)	France	Italia	Nederland b)	Belgique België	Luxembourg	EWG - CEE EEG - EEC	United Kingdom c)	United States
1961	118	126	137	131	126	—	124	120	117
1962	120	130	148	135	131	—	128	122	123
1963	124	138	157	151	145	—	135	128	129
1963 VI	128	150	168	139	147	—	141	127	132
VII	122	124	155	148	113	—	128	119	117
VIII	123	73	126	135	137	—	110	107	135
IX	125	144	162	155	155	—	139	130	131
X	125	146	164	175	160	—	142	145	139
XI	130	150	165	162	160	—	145	147	132
XII	117	150	158	152	160	—	138	130	119
1964 I	124	149	160	172	164	—	142	142	130
II	128	152	159	156	161	—	143	142	136
III	128	151	167	166	166	—	145	132	135
IV	131	155	167	171	170	—	148	147	142
V	136	164	161	150	157	—	150	142	139
VI	132	154	156	169	166	—	146	142	137
VII	125	140	155	165	117	—	136	115	128
VIII	130	62	107	132	152	—	108	126	141
IX	129	147	158	172	168	—	144	141	139
X	131	150	148		159	—		152	
XI	140	155							

Produktionsindex der Leder erzeugenden Industrie
Indice de la production de l'industrie du cuir
Indice della produzione delle industrie del cuoio
Produktie-index van de lederindustrie
Production index of the leather industry

1958 = 100

Ø M	Deutschland (B.R.) a)	France	Italia	Nederland b)	Belgique België	Luxembourg	EWG - CEE EEG - EEC	United Kingdom	United States
1961	95	88	132	103	106	—	96	102	104
1962	93	82	134	105	110	—	93	97	107
1963	91	83	143	109	115	—	93	99	104
1963 VI	87	97	152	103	114	—	97	100	105
VII	83	63	140	105	74	—	80	91	93
VIII	84	50	92	92	106	—	72	76	113
IX	91	86	145	110	118	—	95	105	110
X	95	88	152	124	121	—	98	106	110
XI	103	92	177	124	136	—	106	109	102
XII	91	87	168	110	135	—	97	99	98
1964 I	92	85	160	118	142	—	97	105	101
II	94	89	153	115	130	—	98	108	111
III	93	85	152	114	126	—	96	99	106
IV	92	82	145	103	121	—	93	106	103
V	92	91	140	106	118	—	96	102	104
VI	92	83	125	111	111	—	92	105	102
VII	84	68	124	108	64	—	81	90	96
VIII	85	34	82	87	102	—	65	79	114
IX	92	87	114	111	—	—	—	107	—
X	96	87	116	110	—	—	—	110	—
XI	101	86	—	—	—	—	—	—	—

TAB. 6

- a) Ohne Saarland
b) Neuer Index, nicht arbeits-
täglich bereinigt
- a) Sarre non comprise
b) Nouvel indice, non corrigé des
inégalités de jours ouvrables
- a) Saar esclusa
b) Nuovo indice, non corretto per
il numero differente di giorni
lavorativi
- a) Zonder Saarland
b) Nieuwe index, ongecorrigeerd
voor de invloed van de lengte van
de maand
- a) Excl. the Saar
b) New index, not adjusted for
working days

Produktionsindex der chemischen Industrie
Indice de la production de l'industrie chimique
Indice della produzione delle industrie chimiche
Produktie-index van de chemische industrie
Production index of the chemical industry

1958 = 100

Ø M	Deutschland (B.R.) a)	France	Italia	Nederland	Belgique België	Luxembourg	EWG - CEE EEG - EEC	United Kingdom	United States
1961	140	135	168	b)	139	105	—	125	129
1962	157	146	192	—	161	105	—	130	142
1963	173	159	208	—	153	106	—	140	155
1963 VI	185	168	217	—	148	110	—	141	158
VII	164	160	206	—	144	107	—	136	151
VIII	165	121	196	—	143	94	—	128	157
IX	174	165	216	—	153	102	—	144	159
X	177	166	211	—	148	105	—	150	161
XI	191	169	229	—	145	106	—	150	160
XII	180	176	220	—	153	111	—	138	157
1964 I	180	176	223	—	157	104	—	149	160
II	189	179	182	—	138	109	—	158	162
III	196	176	230	—	157	113	—	151	163
IV	195	177	229	—	170	115	—	158	167
V	210	180	242	—	170	116	—	152	167
VI	198	181	237	—	171	108	—	162	170
VII	190	173	225	—	158	101	—	150	160
VIII	188	133	223	—	181	97	—	140	168
IX	198	173	228	—	183	104	—	—	171
X	199	182	223	—	—	—	—	—	—
XI	213	189	239	—	—	96	—	—	—
						99	—	—	—

TAB. 7

- a) Ohne Saarland
b) Veröffentlichung unterbrochen
für die chemische Industrie im
engeren Sinne
- a) Sarre non comprise
b) Publication interrompue pour la
chimie proprement dite
- a) Saar esclusa
b) Pubblicazione interrotta per
l'industria chimica propria
- a) Zonder Saarland
b) Publicatie onderbroken voor de
chemische industrie in engere zin
- a) Excl. the Saar
b) Publication interrupted for
the chemical industry "stricto
sensu"

8

Produktionsindex der metallverarbeitenden Industrie
Indice de la production de l'industrie transformatrice des métaux
Indice della produzione delle industrie trasformatrici dei metalli
Produktie-index van de metaalverwerkende industrie
Production index of metal industries

1958 = 100

TAB. 8

a) Ohne Saarland
b) Neuer Index, nicht arbeits-täglich bereinigt

a) *Sarre non compris*
b) *Nouvel indice, non corrigé des inégalités de jours ouvrables*

a) Saar esclusa
b) Nuovo indice, non corretto per il numero differente di giorni lavorativi

a) *Zonder Saarland*
b) *Nieuwe index, ongecorrigeerd voor de invloed van de lengte van de maand*

a) Excl. the Saar
b) New index, not adjusted for working days

Ø M	Deutschland (B.R.) a)	France	Italia	Nederland b)	Belgique Belgique	Luxembourg	EWG - CEE EEG - EEC	United Kingdom	United States
1961	135	115	149	135	118	98	130	113	120
1962	139	124	163	144	125	95	138	115	134
1963	141	129	185	147	141	91	144	119	142
1963 VI	155	138	208	137	152	90	157	123	146
VII	126	120	199	155	123	86	136	110	138
VIII	121	74	95	145	126	82	106	101	131
IX	148	128	201	142	153	90	150	127	144
X	146	141	196	170	150	91	153	124	148
XI	161	142	191	156	153	91	159	129	148
XII	149	148	191	150	153	92	155	121	149
1964 I	141	139	189	150	141	94	148	123	147
II	149	136	192	139	153	87	151	131	149
III	156	138	192	148	159	91	156	128	150
IV	151	142	184	164	161	89	154	131	153
V	163	139	179	144	162	87	157	128	153
VI	159	143	177	167	156	87	157	136	156
VII	136	121	168		124	83		110	146
VIII	127	71	66		137	82		108	143
IX	155	132	163		155	86		131	155
X	158	141	157			86		131	
XI	172	142	165			89			

9

Produktionsindex der Nahrungs- und Genußmittelindustrie
Indice de la production de l'ind. des denrées aliment., boissons et tabacs
Indice della produzione dell'industria alimentare, bevande e tabacco
Produktie-index van de voedings- en genotmiddelenindustrie
Production index of the food, beverages and tobacco industries

1958 = 100

TAB. 9

a) Ohne Saarland
b) Neuer Index, nicht arbeits-täglich bereinigt

a) *Sarre non comprise*
b) *Nouvel indice, non corrigé des inégalités de jours ouvrables*

a) Saar esclusa
b) Nuovo indice, non corretto per il numero differente di giorni lavorativi

a) *Zonder Saarland*
b) *Nieuwe index, ongecorrigeerd voor de invloed van de lengte van de maand*

a) Excl. the Saar
b) New index, not adjusted for working days

Ø M	Deutschland (B.R.) a)	France	Italia	Nederland b)	Belgique Belgique	Luxembourg	EWG - CEE EEG - EEC	United Kingdom	United States
1961	110	106	120	113	110	127	112	110	111
1962	115	111	126	116	117	113	117	112	114
1963	122	115	137	121	121	120	124	115	117
1963 VI	127		136	119	124	137		122	120
VII	120	} 110	116	125	131	136	} 119	115	118
VIII	117		111	119	139	125		110	127
IX	118		145	121	126	114		117	130
X	140	} 116	154	141	127	119	} 139	122	129
XI	150		167	151	124	120		123	118
XII	139		166	126	117	127		114	113
1964 I	112	} 116	140	109	114	100	} 118	104	112
II	109		133	94	110	106		112	111
III	116		133	116	116	134		115	112
IV	117	} 118	127	118	123	121	} 124	118	117
V	132		129	118	119	123		123	119
VI	125		132	124	135	124		124	122
VII	124		118	123	133	128		116	122
VIII	121		108	113	130	125		114	131
IX	122		140	128		103		122	134
X	146		142	159		116		125	
XI	154					119			

10

Steinkohle: Leistung je Mann und Schicht unter Tage ^{a)}
Houille: Rendement par ouvrier du fond et par poste dans les mines ^{a)}
Carbon fossile: rendimento per operaio e per turno nelle miniere ^{a)}
Steenkool: prestatie per man en per dienst ondergronds ^{a)}
Hard coal: output per manshift underground ^{a)}

kg

Ø M	Deutschland (B.R.)	France	Italia ^{b)}	Nederland	Belgique Belgîe	EWG - CEE EEG - EEC	United Kingdom
1958	1 708	1 680	1 039	1 572	1 261	1 634	1 786
1961	2 279	1 878	1 573	2 103	1 714	2 100	2 057
1962	2 459	1 922	1 676	2 117	1 818	2 229	2 214
1963	2 618	1 958	2 000	2 137	1 820	2 331	2 333
1963 VI	2 580	1 965	2 064	2 108	1 780	2 289	2 306
VII	2 608	1 956	1 994	2 043	1 738	2 320	2 329
VIII	2 620	1 893	2 114	2 110	1 747	2 302	2 205
IX	2 612	1 948	2 213	2 128	1 793	2 311	2 220
X	2 638	1 990	2 173	2 124	1 812	2 337	2 386
XI	2 630	2 031	2 474	2 095	1 805	2 344	2 421
XII	2 687	2 004	2 168	2 120	1 841	2 367	2 384
1964 I	2 705	2 032	1 999	2 244	1 809	2 393	2 403
II	2 731	2 072	2 087	2 256	1 824	2 415	2 473
III	2 738	2 080	1 974	2 333	1 802	2 427	2 483
IV	2 713	2 076	2 150	2 253	1 800	2 401	2 413
V	2 694	2 058	2 282	2 199	1 767	2 374	2 388
VI	2 697	2 057	2 200	2 170	1 740	2 369	2 423
VII	2 687	2 006	2 938	2 193	1 726	2 400	2 398
VIII	2 691	1 949	3 118	2 137	1 726	2 367	2 269
IX	2 687	2 055	3 067	2 145	1 723	2 365	2 391
X	2 717	2 040	3 320	2 135	1 730	2 376	2 485
XI	2 743	2 075	3 382	2 206	1 723	2 403	

TAB. 10

a) Neue Reihe auf Basis t = t
b) Sulcis
c) Ohne Frankreich

a) Nouvelles séries sur la base t = t
b) Sulcis
c) Sans la France

a) Nuova serie sulla base t = t
b) Sulcis
c) Escluse la Francia

a) Nieuwe reeks t = t
b) Sulcis
c) Zonder Frankrijk

a) New series t = t
b) Sulcis
c) Excluding France

11

Steinkohle: Förderung ^{a)}
Houille: extraction ^{a)}
Carbon fossile: estrazione ^{a)}
Steenkool: produktie ^{a)}
Hard coal: production ^{a)}

1000 t

Ø M	Deutschland (B.R.)	France	Italia	Nederland	Belgique Belgîe	EWG-CEE EEG-EEC	United Kingdom	United States ^{b)}	SSSR
1958	12 875	4 810	60	1 023	2 255	21 023	18 272	32 446	29 419
1961	12 358	4 363	62	1 076	1 795	19 654	16 127	31 585	31 418
1962	12 259	4 363	58	986	1 769	19 435	16 716	33 019	32 200
1963	12 352	3 979	49	982	1 785	19 147	16 578	35 631	(32 900)
1963 VII	12 458	4 235	51	986	1 331	19 062	14 964	26 268	} 33 400
VIII	11 758	3 751	48	923	1 663	18 143	12 454	39 561	
IX	11 654	4 104	48	969	1 712	18 488	16 362	37 557	
X	13 406	4 907	54	1 059	1 964	21 390	17 731	41 734	} 33 400
XI	12 561	4 566	47	946	1 855	19 974	17 754	35 954	
XII	12 067	4 350	43	921	1 901	19 282	15 978	36 377	
1964 I	13 954	4 946	41	1 079	2 022	22 044	16 597	38 063	} 33 970
II	12 157	4 577	38	919	1 799	19 491	18 092	32 750	
III	12 279	4 350	33	1 042	1 798	19 502	17 883	34 423	
IV	13 203	4 946	53	1 004	2 005	21 210	16 546	35 305	} (33 200)
V	11 059	4 406	39	859	1 648	18 011	16 264	36 228	
VI	12 082	4 810	36	998	1 799	19 725	17 146	38 763	
VII	12 498	3 641	44	1 012	1 371	18 567	14 943	29 898	} (35 100)
VIII	11 071	3 079	36	865	1 579	16 630	11 746	39 585	
IX	12 032	4 357	37	1 013	1 764	19 203	15 800	39 662	
X	12 774	4 946	33	1 029	1 809	20 582		42 465	
XI	12 469	4 716	35	1 034	1 804	20 011			
XII	12 590	4 244	36	1 000	1 860	19 730			

TAB. 11

a) Neue Reihe auf Basis t = t
b) Einschl. geringer Mengen Lignite

a) Nouvelles séries sur la base t = t
b) Y compris de faibles quantités de lignite

a) Nuova serie sulla base t = t
b) Compresa piccole quantità di lignite

a) Nieuwe reeks t = t
b) Met inbegrip van geringe hoeveelheden bruinkool

a) New series t = t
b) Incl. small quantities of lignite

Steinkohle: Gesamtbestände bei den Zechen ^{a)}
Houille: stocks totaux des mines ^{a)}
Carbon fossile: stocks totali presso le miniere ^{a)}
Steenkool: totale voorraden bij de mijnen ^{a)}
Hard coal: total pithead stocks ^{a)}

1 000 t

TAB. 12

- a) Neue Reihe auf Basis t = t
 a) Nouvelles séries sur la base t = t
 a) Nuova serie sulla base t = t
 a) Nieuwe reeks t = t
 a) New series t = t

Ø M	Deutschland (B.R.)	France	Italia	Nederland	Belgique België	EWG - CEE EEG - EEC	United Kingdom
1958	9 473	7 380	21	877	6 928	24 699	19 984
1961	8 302	11 618	8	663	4 394	24 984	21 495
1962	6 166	8 550	43	604	1 351	16 714	25 767
1963	3 813	6 123	68	428	454	10 885	19 600
1963 VI	4 205	6 613	94	487	631	12 030	22 448
VII	4 396	6 623	73	484	563	12 139	22 365
VIII	4 143	6 728	61	464	473	11 869	22 283
IX	3 852	6 457	50	500	460	11 320	22 179
X	4 151	6 325	51	544	466	11 537	21 627
XI	4 059	6 418	56	532	481	11 546	21 258
XII	3 813	6 123	68	428	454	10 885	19 915
1964 I	4 605	5 788	74	495	592	11 554	17 123
II	5 121	5 515	84	526	726	11 970	17 579
III	5 789	5 443	90	579	901	12 802	16 716
IV	7 113	5 944	101	641	1 055	14 855	15 416
V	7 058	6 195	102	630	1 102	15 087	15 233
VI	7 798	6 554	107	722	1 220	16 401	15 533
VII	8 637	6 392	132	776	1 295	17 231	14 412
VIII	8 302	6 256	115	767	1 323	16 764	11 340
IX	8 419	6 256	99	881	1 379	17 034	14 508
X	8 704	6 248	95	937	1 384	17 368	
XI	8 715	6 194	80	990	1 381	17 360	

Erzeugung von Steinkohlenkoks
Production de coke de four
Produzione di coke di cokeria
Produktie van cokesovencokes
Production of coke-oven coke

1 000 t

TAB. 13

- a) Ohne Koksgrus
 a) Poussier de coke non compris
 a) Esclusa la polvere di coke
 a) Zonder cokesgruis
 a) Excl. coking duff

Ø M	Deutschland (B.R.)	France	Italia	Nederland	Belgique België	Luxembourg	EWG - CEE EEG - EEC	United Kingdom a)	United States
1958	3 968	1 039	280	340	576	—	6 203	1 562	4 354
1961	3 691	1 121	325	380	604	—	6 121	1 506	4 160
1962	3 572	1 124	361	356	600	—	6 012	1 316	4 175
1963	3 466	1 119	383	355	600	—	5 923	1 311	4 458
1963 VI	3 288	1 131	372	327	584	—	5 702	1 239	4 678
VII	3 442	1 111	385	341	576	—	5 856	1 296	4 400
VIII	3 402	1 054	389	338	598	—	5 781	1 237	4 126
IX	3 308	1 133	367	337	581	—	5 726	1 275	4 084
X	3 496	1 203	385	356	615	—	6 055	1 383	4 312
XI	3 410	1 181	372	352	593	—	5 908	1 372	4 713
XII	3 542	1 236	395	372	626	—	6 172	1 445	4 977
1964 I	3 677	1 249	392	387	614	—	6 318	1 460	5 134
II	3 414	1 167	345	355	555	—	5 836	1 339	4 409
III	3 635	1 203	391	388	627	—	6 245	1 497	4 742
IV	3 542	1 155	373	381	622	—	6 074	1 415	4 769
V	3 608	1 158	383	381	612	—	6 142	1 466	5 090
VI	3 502	1 114	360	362	616	—	5 954	1 414	4 936
VII	3 625	1 103	375	369	598	—	6 070	1 416	5 043
VIII	3 630	1 049	407	358	604	—	6 048	1 384	5 029
IX	3 557	1 138	393	359	619	—	6 066	1 376	5 047
X	3 726	1 195	422	390	651	—	6 384		5 366
XI	3 626	1 178	409	389	634	—	6 236		

Nettoerzeugung von Elektrizität
Production nette d'électricité
Produzione netta di elettricità
Nettoproductie van elektriciteit
Output of electricity (net)

Mio kWh

Ø M	Deutschland (B.R.) a)	France	Italia	Nederland	Belgique België	Luxembourg	EWG-CEE EEG-EEC a)	United Kingdom	United States	SSSR
1958	7 859	5 148	3 724	1 093	1 043	102	18 969	8 942	60 396	19 617
1961	9 923	6 387	4 947	1 388	1 247	121	24 013	11 523	73 226	27 300
1962	10 780	6 938	5 255	1 518	1 368	121	25 980	12 647	78 588	30 775
1963	11 698	7 373	5 792	1 653	1 483	147	28 146	13 612	83 991	34 330
1963 VI	9 846	6 975	5 624	1 376	1 316	143	25 281	10 361	83 665	
VII	10 640	6 981	5 995	1 414	1 253	151	26 434	10 511	88 703	} [34 710]
VIII	10 789	5 845	5 334	1 469	1 324	153	24 914	10 494	89 861	
IX	11 179	7 053	5 809	1 579	1 420	155	27 195	11 670	82 892	
X	12 805	7 901	6 037	1 824	1 608	154	30 329	13 657	84 845	} [34 623]
XI	12 532	7 812	5 915	1 829	1 553	158	29 799	14 726	82 437	
XII	13 069	8 644	6 313	1 950	1 702	170	31 848	17 143	90 302	
1964 I	13 594	(8 760)	[6 512]	2 032	1 715	177	[32 790]	17 701	90 642	} [40 410]
II	12 622	(7 740)	[5 976]	1 810	1 555	156	[29 859]	16 025	84 613	
III	12 936	(8 160)	[6 146]	1 862	1 670	168	[30 942]	16 379	87 987	
IV	12 294	(7 930)	[5 968]	1 739	1 605	184	[29 720]	14 170	84 534	} [33 920]
V	11 133	(7 440)	[5 845]	1 604	1 461	176	[27 659]	12 155	87 226	
VI	11 255	(7 330)	[5 937]	1 606	1 515	156	[27 799]	11 856	90 585	
VII	12 192	(7 010)	[6 314]	1 549	1 391	182	[28 638]	11 052	95 724	} [40 790]
VIII	12 009	(5 890)	[5 483]	1 567	1 488	182	[26 619]	10 984	94 949	
IX	12 869	(7 550)	[6 092]	1 749	1 642	193	[30 095]	12 203	89 465	
X	14 021	(8 600)	[6 441]	1 998	1 801	191	[30 052]			
XI		(8 560)	[6 328]	2 040	1 750	169				

TAB. 14

a) Revidierte Reihe: ab jetzt
einschl. Berlin (West)a) Série révisée comprenant doré-
navant Berlin-Ouesta) Serie reviduta comprendente
d'ora in poi Berlino-Ovesta) Herzlene reeks: voortaan met
inbegrip van Berlijn (West)a) Revised table including Berlin-
West from now on

Verarbeitung von Rohöl
Pétrole brut traité
Petrolio grezzo lavorato
Verwerking van ruwe aardolie
Crude petroleum refinery throughput

1 000 t

Ø M	Deutschland (B.R.)	France	Italia	Nederland	Belgique België	Luxembourg	EWG - CEE EEG - EEC	United Kingdom	United States
1958	1 280	2 483	2 015	1 325	542	—	7 645	2 788	
1961	2 943	3 089	2 913	1 791	660	—	11 396	4 158	33 637
1962	3 322	3 322	3 488	2 020	705	—	12 857	4 428	34 569
1963	3 932	3 895	3 967	2 080	1 013	—	14 887	4 924	35 707
1963 VI	3 938	3 636	3 515		1 021	—		4 546	35 623
VII	4 082	3 908	3 922	} [2 017]	1 024	—	} [15 155]	4 318	36 853
VIII	4 260	3 996	4 035		1 047	—		4 218	36 961
IX	3 976	4 158	3 983		1 022	—		3 980	35 164
X	4 109	4 146	4 227	} [2 354]	1 058	—	} [16 325]	4 285	36 069
XI	4 088	4 130	4 249		1 044	—		4 838	35 272
XII	4 550	4 471	4 780		1 060	—		4 993	36 394
1964 I	4 617	4 435	4 688	} [2 488]	1 088	—	} [17 163]	5 107	36 934
II	4 340	4 277	4 736		1 090	—		4 817	34 704
III	4 515	4 515	4 835		889	—		4 767	36 475
IV	4 199	3 816	4 627	} [2 138]	1 064	—	} [16 300]	4 857	34 921
V	4 860	4 246	4 375		886	—		4 905	36 164
VI	4 839	4 037	4 544		992	—		4 668	36 218
VII	5 111	4 149	4 922	} [2 149]	1 212	—	} [17 317]	4 627	38 070
VIII	4 901	4 158	4 700		1 120	—		4 998	37 975
IX	4 759	4 584	4 870		1 018	—		4 658	
X	5 150	4 857			1 312	—		5 208	
XI	5 196	4 744				—			

Erzeugung von Kokerei- und Gaswerkgas
Production de gaz de cokerie et de gaz d'usine
Produzione di gas di cokeria e di gas d'officina
Produktie van cokesoven- en stadsgas
Production of gas (coke ovens and gasworks)

16

Tcal

TAB. 16

- a) Ohne Nordirland. Erzeugung der Gaswerke einschl. hinzugekaufte Mengen; rund 3/4 der Gesamterzeugung
- a) *Irlande du Nord non comprise. Gaz produit et acheté par les usines à gaz; environ 3/4 de la production totale*
- a) *Esclusa l'Irlanda Settentrionale. Gas prodotto ed acquistato dalle officine da gas, rappresentante circa 3/4 della produzione totale*
- a) *Zonder Noord-Ierland. Het door de gasfabrieken geproduceerde en bijgekochte gas vormt ongeveer 3/4 van de totale productie*
- a) Excl. Northern Ireland. Production in gas-works plus additional quantities purchased; approx. 3/4 of total production

Ø M	Deutschland (B.R.)	France	Italia	Nederland	Belgique Belgie	Luxembourg	EWG - CEE EEG - EEC	United Kingdom a)
1958	9 318	2 642	743	1 050	1 104	8	14 865	5 941
1961	8 988	2 394	847	1 058	1 166	8	14 461	6 019
1962	8 855	2 397	931	1 038	1 178	8	14 407	6 305
1963	8 804	2 414	1 027	1 078	1 172	8	14 503	6 611
1963	IV	8 388	2 291	943	1 057	8	13 829	6 432
	V	8 549	2 641	966	959	8	14 274	6 188
	VI	7 619	2 343	908	937	8	12 925	4 982
	VII	7 944	2 315	902	988	8	13 259	5 010
	VIII	8 128	2 207	885	992	8	13 348	4 509
	IX	8 029	2 304	938	996	8	13 387	5 240
	X	9 188	2 356	1 038	1 072	8	14 827	6 193
	XI	9 340	2 278	1 156	1 053	8	14 960	6 767
	XII	10 269	2 375	1 249	1 114	8	16 177	8 346
1964	I	9 771	3 092	1 021	1 249	9	16 337	8 730
	II	8 862	2 705	933	1 129	8	14 700	8 126
	III	9 358	2 817	960	1 224	8	15 585	8 378
	IV	8 895	2 529	927	1 115	8	14 661	7 210
	V	8 617	2 335	930	1 158	8	12 230	5 950
	VI	8 332	2 407	864	1 037	8	13 748	6 470
	VII	8 499	2 270	878	1 010	8	13 685	
	VIII	8 470	2 450	903	905	8	13 856	
	IX	8 410	2 700	945	1 004	8	14 267	
	X			1 100	1 202	9		

Förderung von Eisenerz (Roherz)
Extraction brute de minerai de fer
Estrazione grezza di minerale di ferro
Winning van ijzererts (ruwerts)
Production of iron ore (unworked)

17

1 000t

Ø M	Deutschland (B.R.)	France	Italia	Nederland	Belgique Belgie	Luxembourg	EWG-CEE EEG-EEC	United Kingdom	United States	SSSR
1958	1 499	5 015	179	—	10	553	7 256	1 238	5 722	7 400
1962	1 387	5 593	165	—	7	542	7 694	1 293	6 124	10 675
1963	1 075	4 873	142	—	8	583	6 681	1 263	6 125	11 417
1964	968	5 123	131	—	5	557	6 783			
1963	VII	1 032	4 619	162	—	9	695	6 517	1 279*	8 998
	VIII	1 011	3 588	166	—	10	662	5 437	998	8 936
	IX	1 017	4 969	144	—	7	594	6 730	1 120	8 641
	X	1 085	5 515	150	—	4	618	7 372	1 454*	7 355
	XI	1 011	4 764	153	—	3	565	6 496	1 297	3 930
	XII	881	4 842	135	—	5	544	6 407	1 287	3 621
1964	I	1 020	5 503	131	—	6	519	7 180	1 753*	4 132
	II	1 012	5 078	118	—	5	534	6 747	1 313	4 154
	III	938	5 234	122	—	6	543	6 843	1 265	4 234
	IV	945	5 652	131	—	8	537	7 273	1 680*	5 823
	V	912	5 010	118	—	5	564	6 609	1 349	9 053
	VI	925	5 429	155	—	5	577	7 091	1 326	9 600
	VII	933	4 325	177	—	4	609	6 049	1 545	
	VIII	952	3 470	151	—	5	558	5 136	937	9 271
	IX	987	5 433	138	—	4	580	7 142	1 409	
	X	1 016	5 678	111	—	5	604	7 414	1 186	
	XI	1 005	5 303	101	—	4	519	6 932		
	XII	967	5 366	117	—	4	536	6 990		

Erzeugung von Rohstahl (Blöcke und Flüssigstahl)
Production d'acier brut (lingots et moulages)
Produzione di acciaio grezzo (lingotti e getti)
Produkcie van ruwstaal (ruwe blokken en vloeibaar staal voor gietwerk)
Production of crude steel (ingots and metal for casting)

1 000 t

Ø M	Deutschland (B.R.)	France	Italia	Nederland	Belgique Belgien	Luxembourg	EWG-CEE EEG-EEC	United Kingdom	United States	SSSR
1958	2 189	1 219	537	120	501	282	4 848	1 656	6 593	4 577
1962	2 714	1 436	813	174	613	334	6 084	1 735	7 598	6 359
1963	2 633	1 463	846	195	627	336	6 101	1 907	8 456	6 683
1964	3 112	1 648	815	221	727	380	6 902	2 221		
1963 VII	2 771	1 436	854	186	589	361	6 199	1 859*	7 975	} 6 667
	VIII	2 707	1 088	717	177	627	5 647	1 584	7 245	
	IX	2 589	1 507	850	212	628	6 122	1 942	7 300	
X	2 870	1 622	894	210	696	348	6 640	2 521*	7 881	} 6 867
	XI	2 709	1 450	838	195	630	6 159	2 036	7 896	
	XII	2 578	1 528	808	211	662	6 120	1 892	8 122	
1964 I	3 012	1 631	856	226	705	356	6 785	2 231*	8 838	} 6 967
	II	2 933	1 561	841	213	681	6 586	2 094	8 796	
	III	2 984	1 651	828	219	722	6 780	2 142	9 775	
IV	3 175	1 730	736	229	758	402	7 030	2 681*	9 800	} 7 000
	V	2 893	1 646	808	220	677	6 616	2 089	10 264	
	VI	3 134	1 728	763	209	745	6 968	2 074	9 450	
VII	3 304	1 560	822	188	660	396	6 930	2 170*	9 378	} 7 067
	VIII	3 239	1 183	611	208	658	6 264	1 685	9 766	
	IX	3 263	1 723	817	231	778	7 203	2 572*	9 908	
X	3 341	1 846	890	229	847	412	7 564	2 132	10 745	} 7 067
	XI	3 169	1 779	875	233	743	7 160	2 203	10 494	
	XII	2 892	1 737	935	241	749	6 937	2 521*		

Erzeugung von Roheisen
Production de fonte brute
Produzione di ghisa grezza
Produkcie van ruwijzer
Production of pig iron

1 000 t

Ø M	Deutschland (B.R.)	France	Italia	Nederland	Belgique Belgien	Luxembourg	EWG-CEE EEG-EEC	United Kingdom	United States	SSSR
1958	1 645	996	176	76	460	273	3 626	1 098	4 367	3 300
1962	2 021	1 163	299	131	564	299	4 476	1 159	5 012	4 605
1963	1 909	1 191	314	142	580	297	4 434	1 235	5 472	4 908
1964	2 265	1 320	293	162	677	348	5 066	1 463		
1963 VII	1 976	1 214	342	146	553	311	4 541	1 351*	5 471	} 4 967
	VIII	1 929	912	333	139	293	4 181	1 073	4 839	
	IX	1 883	1 217	302	161	584	303	4 449	1 187	
X	2 050	1 298	315	154	627	307	4 752	1 594*	5 058	} 5 033
	XI	1 916	1 188	298	136	590	4 430	1 331	5 092	
	XII	1 888	1 259	309	162	622	303	4 542	1 263	
1964 I	2 079	1 305	307	165	646	318	4 820	1 456*	5 751	} 5 100
	II	2 072	1 236	289	164	631	4 698	1 306	5 672	
	III	2 175	1 348	264	174	681	335	4 977	1 349	
IV	2 210	1 349	249	183	686	363	5 039	1 736*	6 366	} 5 100
	V	2 172	1 332	278	148	648	4 928	1 363	6 780	
	VI	2 281	1 355	261	134	697	362	5 089	1 357	
VII	2 397	1 262	285	134	641	372	5 091	1 611*	6 402	} 5 233
	VIII	2 395	1 003	291	162	617	4 811	1 216	6 541	
	IX	2 370	1 350	269	164	714	358	5 225	1 680*	
X	2 457	1 451	319	158	767	371	5 523	1 352	7 112	} 5 233
	XI	2 353	1 435	334	173	702	5 340	1 423		
	XII	2 218	1 414	373	189	693	356	5 243	1 706*	

Erzeugung von Wollgarnen ^{a)}
Production de filés de laine ^{a)}
Produzione di filati di lana ^{a)}
Produktie van wollen garens ^{a)}
Production of woollen yarn ^{a)}

1 000 t

TAB. 20

- a) Rein und gemischt mit Zellwolle oder synthetischen Fasern
b) Ab Januar 1964 einschl. Berlin (West)
c) Einschl. Absatz von Kammgarn
a) *Filés de laine pure et en mélange avec de la fibrane ou des fibres synthétiques*
b) *A partir de janvier 1964 y compris Berlin-Ouest*
c) *Y compris les ventes de laine peignée*
a) Puri e misti a fibre artificiali o sintetiche
b) A partire da gennaio 1964 compreso Berlino-Ovest
c) Inclusa la fornitura di lana pettinata
a) *Zuiver en gemengd met rayonvezels of synthetische vezels*
b) *Vanaf januari 1964 inclusief Berlijn (West)*
c) *Met inbegrip van de levering van kammgaren*
a) Pure or mixed with man-made fibres
b) From January 1964 incl. West Berlin
c) Incl. deliveries of worsted yarn

Ø M	Deutschland (B.R.) ^{b)}	France	Italia	Nederland	Belgique België	Luxembourg	EWG - CEE EEG - EEC	United Kingdom ^{c)}	United States	
1958	8,9	11,2	11,3	1,8	3,2	—	36,4	18,7	24,5	
1961	9,5	12,3	16,3	2,0	4,5	—	44,6	19,9	26,5	
1962	9,5	12,1	17,0	2,0	4,9	—	45,5	19,6	27,9	
1963	9,6	13,2	17,3	2,1	5,4	—	47,6	21,0	27,4	
1963	VI	8,5	14,1	16,8	1,9	5,2	—	46,5	26,6	
	VII	9,7	} 18,6	19,6	2,0	3,9	} 83,0	} 19,2	26,7*	
	VIII	8,6		13,0	2,2	5,4			—	26,6
	IX	9,9		17,8	2,2	5,7			—	25,4
	X	11,2	15,5	19,2	2,4	6,3	—	54,6	30,1*	
	XI	9,9	13,6	18,0	2,2	5,4	—	49,1	23,8	
	XII	8,1	13,0	16,6	2,1	5,7	—	45,5	23,1	
1964	I	10,0	14,4	16,6	2,3	5,9	—	49,2	30,5*	
	II	9,7	14,4	18,6	1,9	5,6	—	50,2	25,6	
	III	9,8	14,4	18,5	2,1	5,5	—	50,3	24,9	
	IV	11,1	15,0	19,8	2,2	5,9	—	54,0	29,7*	
	V	8,7	13,0	16,7	2,0	4,9	—	45,3	24,9	
	VI	10,2	14,2	15,0	2,0	5,5	—	46,9	25,4	
	VII	9,9	} 15,6	19,0	1,7	4,2	} 74,3	} 19,2	24,8*	
	VIII	7,5		10,4	1,9	4,1			—	25,4
	IX	10,4		17,6	2,1	5,1			—	24,5
	X	10,9	12,6							
	XI	10,1	12,8		2,1	5,4	—			

TAB. 21

- a) Rein und gemischt mit Zellwolle oder synthetischen Fasern
b) Ab Januar 1964 einschl. Berlin (West)
c) Ohne Saarland
d) Ab Januar 1962 ohne Vigogne-garne (monatlich ca. 1 000 t)
a) *Filés de coton pur et en mélange avec de la fibrane ou des fibres synthétiques*
b) *A partir de janvier 1964 y compris Berlin-Ouest*
c) *Sarre non comprise*
d) *Les filés de vigogne non compris à compter de janvier 1962 (env. 1 000 t par mois)*
a) Puri e misti a fibre artificiali o sintetiche
b) A partire da gennaio 1964 compreso Berlino-Ovest
c) Non compresa la Saar
d) Filati di vigogna esclusi a decorrere dal gennaio 1962 (circa 1 000 t al mese)
a) *Zuiver en gemengd met rayonvezels of synthetische vezels*
b) *Vanaf januari 1964 inclusief Berlijn (West)*
c) *Zonder Saarland*
d) *Vanaf januari 1962 zonder schlauchcoopp garens (ca 1 000 ton per maand)*
a) Pure and mixed with man-made fibres
b) From January 1964 incl. West Berlin
c) Excl. the Saar
d) From January 1962, excl. vicuna yarns (approx. 1 000 t per month)

Erzeugung von Baumwollgarnen ^{a)}
Production de filés de coton ^{a)}
Produzione di filati di cotone ^{a)}
Produktie van katoenen garens ^{a)}
Production of cotton yarn ^{a)}

1 000 t

Ø M	Deutschland (B.R.) ^{b)}	France ^{d)}	Italia	Nederland	Belgique België	Luxembourg	EWG - CEE EEG - EEC	United Kingdom	
1958	32,7 ^{c)}	25,7	16,6	5,7	7,6	—	88,3	29,6	
1961	33,6	26,2	19,9	6,4	9,4	—	95,5	26,0	
1962	31,9	23,7	20,8	6,0	8,9	—	91,3	23,1	
1963	31,1	23,8	21,0	6,1	9,1	—	91,1	23,3	
1963	VI	27,3	24,2	19,8	5,1	8,6	—	85,0	19,1
	VII	29,9	} 31,7	22,9	5,1	8,2	} 147,7	21,3*	
	VIII	23,9		11,4	6,2	8,4		—	21,9
	IX	32,1		22,1	6,2	9,1		—	21,0
	X	36,6	28,4	24,5	6,9	9,4	—	105,8	29,4*
	XI	32,5	24,2	21,6	6,3	9,0	—	93,6	23,9
	XII	28,6	24,7	19,6	5,9	9,1	—	87,9	20,9
1964	I	34,7	27,1	20,0	6,5	9,5	—	97,8	28,8*
	II	32,3	25,6	22,4	6,3	9,5	—	96,1	23,8
	III	32,3	25,6	22,5	6,6	9,6	—	96,6	27,3
	IV	35,5	27,8	24,2	6,5	11,7	—	105,7	24,1
	V	28,1	23,6	20,3	5,9	8,2	—	86,1	23,8*
	VI	33,5	27,7	16,8	6,1	9,3	—	93,4	23,8
	VII	30,9	} 28,6	23,4	5,0	6,9	} 138,0	18,7	
	VIII	19,8		9,6	5,9	7,9		—	22,8
	IX	34,5		22,5	6,6	9,1		—	28,2
	X	35,7	27,2		6,7	9,1	—	24,5	
	XI	33,7	23,5			8,5	—		

Erzeugung von Rayon ^{a)}
 Production de rayonne ^{a)}
 Produzione di raion ^{a)}
 Produktie van rayon garens ^{a)}
 Rayon production ^{a)}

1 000 t

Ø M	Deutschland (B.R.) ^{b)}	France	Italia	Nederland	Belgique België	Luxembourg	EWG - CEE EEG - EEC	United Kingdom ^{c)}	United States
1958	5,41	4,69	5,13	2,63	0,86	—	18,72	7,24	24,0
1961	6,29	4,71	6,98	2,83	1,10	—	21,91	9,90	24,3
1962	6,48	4,83	7,32	2,70	1,08	—	22,41	11,00	27,4
1963	6,55	4,88	7,41	2,79	1,11	—	22,74	12,48	26,8
1963 VI	5,59	5,15	7,31	2,50	1,13	—	21,68	12,54	25,3
VII	6,97	4,71	7,70	2,98	1,09	—	23,45	12,88	26,2
VIII	6,69	2,07	6,73	2,84	1,15	—	19,48	11,32	26,9
IX	6,34	5,07	7,08	2,81	1,13	—	22,43	12,31	27,0
X	7,09	5,53	7,86	3,27	1,22	—	24,97	14,05	28,8
XI	6,61	5,00	7,45	3,03	1,18	—	23,27	13,36	28,5
XII	6,09	5,12	7,38	2,66	1,07	—	22,32	13,64	28,5
1964 I	6,48	5,48	7,95	2,97	1,19	—	24,07	14,74	29,8
II	6,22	5,25	7,61	2,98	1,07	—	23,13	13,74	26,8
III	6,21	5,41	7,87	2,99	1,17	—	23,65	13,89	29,4
IV	6,79	5,41	8,13	3,24	1,31	—	24,88	14,11	28,5
V	5,78	5,14	8,02	2,85	1,14	—	22,93	14,63	28,4
VI	6,57	5,39	7,93	3,28	1,16	—	24,33	13,84	29,3
VII	6,95	4,70	7,85	3,20	0,98	—	23,68	14,19	29,8
VIII	6,31	1,66	6,71	2,93	1,16	—	18,77	12,67	29,1
IX	6,78	5,21	6,73	3,25	1,15	—	23,12	13,79	30,9
X	7,09	5,32	7,25	3,44	1,17	—	24,27	15,58	
XI	6,71	5,11		3,10	1,02	—			

TAB. 22

a) Ohne Abfälle
 b) Ab Januar 1964 einschl. Berlin (West)
 c) Einschl. synthetische Fäden

a) Déchets non compris
 b) A partir de janvier 1964 y compris Berlin-Ouest
 c) Fils synthétiques compris

a) Esclusi i cascami
 b) A partire de gennaio 1964 compreso Berlino-Ovest
 c) Compresi i fili sintetici

a) Zonder afval
 b) Vanaf januari 1964 inclusief Berlin (West)
 c) Met inbegrip van synthetische garens

a) Excl. waste
 b) From January 1964 incl. West Berlin
 c) Incl. man-made fibres

Erzeugung von Zellwolle ^{a)}
 Production de fibranne ^{a)}
 Produzione di fiocco ^{a)}
 Produktie van rayonvezels ^{a)}
 Production of staple fibres ^{a)}

1 000 t

Ø M	Deutschland (B.R.) ^{b)}	France	Italia	Nederland	Belgique België	Luxem- bourg	EWG-CEE EEG-EEC	United Kingdom ^{c)}	United States ^{d)}
1958	11,55	5,82	6,33	1,02	1,39	—	26,11	8,72	12,2
1961	12,92	5,61	7,46	1,24	1,71	—	28,94	11,55	15,1
1962	13,88	5,61	8,50	1,16	1,90	—	31,06	12,71	20,6
1963	15,55	6,96	9,26	1,41	1,90	—	35,08	14,70	21,9
1963 VI	15,05	7,47	8,31	1,19	1,91	—	33,93	13,96	20,7
VII	13,36	4,53	8,89	1,25	1,40	—	29,43	14,48	22,2
VIII	14,61	4,84	9,68	1,30	1,99	—	32,42	12,19	22,0
IX	15,91	7,92	9,44	1,10	2,01	—	36,38	14,58	22,1
X	16,91	8,01	9,90	2,16	2,04	—	39,02	15,94	23,9
XI	16,76	7,53	9,94	1,31	1,99	—	37,53	15,87	21,5
XII	16,75	7,86	9,72	1,41	2,04	—	37,78	16,80	23,9
1964 I	18,50	7,87	10,52	1,44	2,19	—	40,52	16,87	25,7
II	18,00	7,44	9,50	1,40	2,16	—	38,50	15,84	22,9
III	18,44	8,25	10,39	1,59	2,28	—	40,95	17,14	25,0
IV	18,08	7,83	10,36	1,41	1,97	—	39,65	16,24	23,9
V	18,05	8,29	10,58	1,29	2,17	—	40,38	16,85	20,0
VI	18,62	8,43	10,53	1,64	2,12	—	41,34	16,50	20,3
VII	15,82	6,73	10,90	1,65	0,97	—	36,07	16,27	19,3
VIII	16,58	3,52	10,67	1,65	2,15	—	34,57	14,93	19,5
IX	18,62	8,12	8,68	1,58	2,17	—	39,17	16,62	23,1
X	19,37	7,92	9,63	1,72	1,89	—	40,53	19,22	
XI	19,27	7,49		1,66	2,11	—			

TAB. 23

a) Ohne Abfälle
 b) Ab Januar 1964 einschl. Berlin (West)
 c) Einschl. synthetische Fasern
 d) Ohne Azetat-Fasern

a) Déchets non compris
 b) A partir de janvier 1964 y compris Berlin-Ouest
 c) Fibres synthétiques comprises
 d) Fibranne d'acétate non comprise

a) Esclusi i cascami
 b) A partire da gennaio 1964 compreso Berlino-Ovest
 c) Compresse le fibre sintetiche
 d) Escluse le fibre all'acetato

a) Zonder afval
 b) Vanaf januari 1964 inclusief Berlin (West)
 c) Met inbegrip van synthetische vezels
 d) Zonder acetaatvezels

a) Excl. waste
 b) From January 1964 incl. West Berlin
 c) Incl. man-made fibres
 d) Excl. acetate fibres

Erzeugung von Schwefelsäure
Production d'acide sulfurique
Produzione di acido solforico
Produktie van zwavelzuur
Production of sulphuric acid

1 000 t H₂SO₄

TAB. 24, 25

a) Ab Januar 1964 einschl. Berlin (West)

a) A partir de janvier 1964 y compris Berlin-Ouest

a) A partire da gennaio 1964 compreso Berlino-Ovest

a) Vanaf januari 1964 inclusief Berlijn (West)

a) From January 1964 incl. West Berlin

Ø M	Deutschland (B.R.) a)	France	Italia	Nederland	Belgique Belgîe	Luxembourg	EWG-CEE EEG-EEC	United Kingdom	United States	SSSR
1958	243,1	148,8	169,2	63,4	90,6	—	715,1	189,8	1 205,8	400
1961	258,6	179,2	203,8	68,9	112,5	—	823,0	225,3	1 349,7	477
1962	258,4	184,5	213,3	68,2	102,7	—	827,1	231,2	1 489,4	511
1963	275,9	194,2	226,0	61,7	103,0	—	860,8	243,9	1 582,8	574
1963 VI	277,0	193,9	214,1	57,3	102,1	—	844	245,5	1 514,0	
VII	286,5	187,6	222,7	61,0	108,2	—	866	245,1	1 448,8	} 533
VIII	287,1	171,7	227,2	66,1	111,2	—	863	222,9	1 530,7	
IX	269,0	193,4	229,6	59,9	108,6	—	861	226,5	1 507,9	
X	290,2	215,2	227,4	68,6	109,0	—	910	272,7	1 666,2	} 629
XI	280,0	206,9	230,8	65,5	109,7	—	893	247,1	1 622,4	
XII	294,1	216,7	230,6	70,8	117,0	—	929	270,2	1 681,1	
1964 I	297,5	212,0	233,4	86,7	104,5	—	934	260,5	1 695,0	} 630
II	277,4	205,8	199,2	78,4	78,9	—	840	242,1	1 681,6	
III	305,6	220,7	222,3	84,4	82,6	—	916	274,3	1 799,4	
IV	287,0	221,2	228,2	76,2	106,4	—	919	254,8	1 829,1	} 622
V	297,2	234,9	232,1	78,7	113,6	—	957	260,2	1 797,0	
VI	292,7	219,2	222,7	72,4	114,2	—	921	273,5	1 686,5	
VII	299,1	201,5	224,3	84,9	124,0	—	934	263,1	1 587,8	} 617
VIII	303,5	183,0	231,7	82,9		—		243,0	1 647,6	
IX	301,1	210,7	226,3	80,8		—		266,4	1 675,3	
X	306,1	230,8	229,7			—		283,3		
XI	311,1	229,0				—				

Erzeugung von Ätznatron und Natronlauge
Production de soude caustique
Produzione di soda caustica
Produktie van natriumhydroxyde
Production of caustic soda

1 000 t NaOH

Ø M	Deutschland (B.R.) a)	France	Italia	Nederland	Belgique Belgîe	Luxembourg	EWG-CEE EEG-EEC	United States	SSSR
1958	53,0	41,2	22,9	[5,8]	(2,7)	—	[126]	306,5	54,4
1961	67,6	49,6	44,0	[9,1]	(4,2)	—	[175]	371,5	74,8
1962	75,0	49,0	43,3	[10,4]	(4,1)	—	[182]	411,5	80,1
1963	87,4	53,4	47,2	.	.	—	.	430,6	87,4
1963 VI	88,0	55,5	46,5	.	.	—	.	429,6	
VII	90,3	55,7	48,6	.	.	—	.	432,5	} 87,7
VIII	87,8	53,5	45,5	.	.	—	.	449,5	
IX	87,3	56,8	49,5	.	.	—	.	428,6	
X	90,1	56,8	49,1	.	.	—	.	451,6	} 92,7
XI	90,0	59,0	49,9	.	.	—	.	442,6	
XII	91,4	63,1	53,3	.	.	—	.	451,1	
1964 I	93,3	62,5	56,5	.	.	—	.	444,7	} 92,3
II	88,7	57,9	37,8	.	.	—	.	439,3	
III	91,6	63,2	50,5	.	.	—	.	466,6	
IV	90,2	64,7	53,0	.	.	—	.	460,2	} 93,3
V	94,6	63,8	56,0	.	.	—	.	484,8	
VI	90,6	56,2	54,0	.	.	—	.	456,9	
VII	94,0	59,8	59,4	.	.	—	.	461,7	} 95,3
VIII	94,5	58,5	53,6	.	.	—	.	487,2	
IX	91,7	63,1	55,7	.	.	—	.	469,3	
X	97,6	64,1	58,6	.	.	—	.		
XI	95,9	61,2		.	.	—	.		

Erzeugung von Syntheseammoniak (Stickstoffgehalt)
Production d'ammoniaque (azote contenu)
Produzione di ammoniaca (azoto contenuto)
Produktie van ammoniak (stikstofgehalte)
Production of synthetic ammonia (nitrogen content)

1 000 t N

Ø M	Deutschland (B.R.) a)	France	Italia	Nederland	Belgique België	Luxembourg	EWG - CEE EEG - EEC	United States
1958	93,4	49,4	41,8	29,0	22,9	—	236,5	238,4
1961	106,4	71,9	63,2	(34,1)	23,0	—	299,5	324,0
1962	111,0	77,0	67,9	(34,1)	23,4	—	314,3	359,6
1963	117,4	78,0	70,7	.	26,2	—	.	413,5
1963 VI	115,4	86,5	71,4	.	21,7	—	.	419,9
VII	119,5	80,8	70,7	.	26,6	—	.	401,2
VIII	120,9	82,9	73,4	.	27,9	—	.	394,5
IX	119,4	83,3	68,7	.	24,3	—	.	394,5
X	122,9	83,7	71,9	.	29,6	—	.	409,5
XI	122,3	87,6	72,4	.	29,5	—	.	438,2
XII	123,8	90,4	74,6	.	27,6	—	.	453,6
1964 I	125,3	94,9	73,1	.	31,4	—	.	459,0
II	122,6	87,8	59,7	.	14,0	—	.	435,9
III	132,0	98,9	74,8	.	30,5	—	.	485,9
IV	132,4	98,3	71,7	.	32,1	—	.	475,4
V	132,5	103,3	68,0	.	32,9	—	.	492,5
VI	124,9	95,2	73,3	.	30,6	—	.	475,4
VII	128,1	94,8	74,2	.	30,4	—	.	463,0
VIII	128,4	90,3	77,3	.	33,3	—	.	458,5
IX	125,6	97,6	73,1	.	31,4	—	.	440,0
X	128,9	102,3	72,2	.	34,1	—	.	
XI	126,0	101,5						

TAB. 26, 27

a) Ab Januar 1964 einschl. Berlin (West)

a) A partir de Janvier 1964 y compris Berlin-Ouest

a) A partire da gennaio 1964 compreso Berlino-Ovest

a) Vanaf Januari 1964 inclusief Berlijn (West)

a) From January 1964 incl. West-Berlin

Erzeugung von Stickstoffdüngemitteln (Stickstoffgehalt)
Production d'engrais azotés (azote contenu)
Produzione di concimi azotati (azoto contenuto)
Produktie van stikstofhoudende kunstmest (stikstofgehalte)
Production of nitrogenous fertilizers (nitrogen content)

1 000 t N

Ø M	Deutschland (B.R.) a)	France	Italia	Nederland	Belgique België	Luxembourg	EWG - CEE EEG - EEC	United Kingdom
1958	89,8	42,7	39,6	32,2	22,1	—	226,4	28,5
1961	95,2	61,0	56,0	34,2	21,7	—	268,1	38,6
1962	97,8	66,3	59,4	34,7	21,2	—	279,3	39,2
1963	101,7	67,4	62,5	35,1	22,4	—	289,1	
1963 VI	103,7	72,6	63,3	35,2	21,3	—	296,1	43,9
VII	103,6	71,6	63,4	35,5	22,6	—	296,7	41,6
VIII	108,8	75,9	64,0	35,7	24,3	—	308,7	44,5
IX	104,8	73,6	62,5	34,7	20,5	—	296,1	37,9
X	106,7	71,7	69,6	38,4	24,5	—	310,9	49,4
XI	105,1	76,8	65,2	34,0	21,4	—	302,5	47,3
XII	107,6	79,4	69,7	40,3	24,4	—	321,4	48,2
1964 I	105,8	85,3	66,9	40,1	17,5	—	315,6	49,2
II	102,0	78,2	52,5	32,5	10,9	—	276,1	49,3
III	107,7	85,2	64,8	38,0	24,3	—	320,0	52,5
IV	102,7	82,9	61,9	37,7	24,5	—	309,7	45,0
V	108,5	91,4	58,6	41,1	25,6	—	325,2	48,1
VI	105,1	83,8	66,0	31,7	22,8	—		46,6
VII	106,8	79,6	67,9		23,1	—		48,7
VIII	104,1	83,1	70,2		25,3	—		46,6
IX	106,5	85,5	68,2		23,5	—		46,2
X	103,8	95,7	66,3		25,6	—		44,0
XI	105,3	87,8						

Erzeugung von Superphosphaten
Production de superphosphate
Produzione di superfosfati
Produkție van superfosfaat
Production of superphosphates

1 000 t P₂O₅

TAB. 28, 29

- a) Ab Januar 1964 einschl. Berlin (West)
 b) Einschl. der zur Erzeugung von Komplexdüngemitteln bestimmten Mengen
 c) 1958/59, 1960/61, 1961/62 und 1962/63
 d) Die Monatszahlen enthalten auch die anderen Phosphatdüngemittel
- a) A partir de janvier 1964 y compris Berlin-Ouest
 b) Y compris les quantités réemployées pour la production d'engrais complexes
 c) 1958/59, 1960/61, 1961/62 et 1962/63
 d) Les chiffres mensuels comprennent aussi les autres engrais phosphatés
- a) A partire de gennaio 1964 compreso Berlino-Ovest
 b) Compreso le quantità riutilizzate per la produzione di fertilizzanti complessi
 c) 1958/59, 1960/61, 1961/62 e 1962/63
 d) I dati mensili comprendono anche gli altri fertilizzanti fosfatici

- a) Vanaf januari 1964 inclusief Berlijn (West)
 b) Met inbegrip van de voor de produktie van samengestelde meststoffen opnieuw gebruikte hoeveelheden
 c) 1958/59, 1960/61, 1961/62 en 1962/63
 d) De maandcijfers omvatten tevens de overige fosfaatmeststoffen
- a) From January 1964 incl. West Berlin
 b) Incl. amounts used in production of compound fertilizers
 c) 1958/59, 1960/61, 1961/62 and 1962/63
 d) The monthly figures include the other phosphate fertilizers

Ø M	Deutschland (B.R.) a)	France	Italia b)	Nederland	Belgique België	Luxembourg	EWG - CEE EEG - EEC	United Kingdom	United States d)
1958	6,4	22,8	28,6	9,5 c)	3,6 c)	—	70,9	12,9	183,2
1961	4,4	27,2	25,4	14,4 c)	5,4 c)	—	76,8	11,1	207,7
1962	4,3	30,1	23,4	10,9 c)	6,7 c)	—	74,4	10,4	210,5
1963	4,5	31,3	24,4	9,1 c)	6,9 c)	—	76,2	—	235,0
1963 VI	3,7	31,1	22,6	.	.	—	.	6,5	210,5
VII	4,7	31,8	24,2	.	.	—	.	7,5	180,5
VIII	4,7	33,1	24,5	.	.	—	.	6,5	215,0
IX	4,9	30,4	24,4	.	.	—	.	6,9	215,0
X	4,3	33,9	27,8	.	.	—	.	9,7	255,8
XI	4,3	30,0	26,3	.	.	—	.	9,1	244,9
XII	4,8	31,1	25,0	.	.	—	.	7,8	261,3
1964 I	6,5	31,5	25,1	.	.	—	.	9,0	275,8
II	5,1	30,4	20,7	.	.	—	.	8,2	296,7
III	7,4	32,5	24,4	.	.	—	.	10,3	304,8
IV	6,3	35,2	23,3	.	.	—	.	11,2	305,7
V	6,9	35,9	20,5	.	.	—	.	8,4	278,5
VI	5,2	42,2	19,4	.	.	—	.	7,1	246,8
VII	5,2	37,6	20,7	.	.	—	.	7,0	224,1
VIII	3,5	33,5	20,1	.	.	—	.	6,4	244,0
IX	5,2	37,6	19,0	.	.	—	.	8,9	243,1
X	5,9	40,6	13,7	.	.	—	.	9,6	—
XI	5,7	—	—	.	.	—	.	—	—

Erzeugung von Aluminium (Neumetall)
Production d'aluminium (métal neuf)
Produzione di alluminio (metallo nuovo)
Produkție van aluminium (nieuw metaal)
Production of aluminium (primary metal)

1 000 t

Ø M	Deutschland (B.R.) a)	France	Italia	Nederland	Belgique België	Luxembourg	EWG - CEE EEG - EEC	United Kingdom	United States
1958	11,4	14,1	5,3	—	—	—	30,8	2,2	118,4
1961	14,4	23,3	6,9	—	—	—	44,6	2,7	144,0
1962	14,8	24,5	6,8	—	—	—	46,1	2,9	160,1
1963	17,4	24,9	7,6	—	—	—	49,9	2,6	174,8
1963 VI	18,1	24,5	8,1	—	—	—	50,7	2,4	174,6
VII	18,9	25,3	8,3	—	—	—	52,5	2,7	182,7
VIII	19,0	25,7	8,2	—	—	—	52,9	2,6	184,2
IX	18,2	25,5	7,9	—	—	—	51,6	2,5	179,1
X	18,4	26,0	8,1	—	—	—	52,5	2,8	186,1
XI	16,8	24,8	7,4	—	—	—	49,0	3,1	182,4
XII	16,0	27,0	8,2	—	—	—	51,2	3,0	189,7
1964 I	16,3	26,6	8,3	—	—	—	51,2	3,2	192,3
II	15,2	24,8	7,7	—	—	—	47,7	3,0	181,6
III	16,3	25,8	9,1	—	—	—	51,2	2,7	194,3
IV	18,1	25,0	9,1	—	—	—	52,2	2,2	189,0
V	19,6	26,5	9,2	—	—	—	53,3	1,8	194,7
VI	18,8	25,7	9,3	—	—	—	53,8	2,1	184,8
VII	19,5	26,5	10,7	—	—	—	56,7	2,6	196,0
VIII	19,7	27,1	11,1	—	—	—	57,9	2,7	197,0
IX	19,2	26,1	10,8	—	—	—	56,1	2,8	191,7
X	19,3	27,1	10,5	—	—	—	56,9	3,2	—
XI	18,5	26,5	—	—	—	—	—	—	—

**Erzeugung von Zement
Production de ciment
Produzione di cemento
Produktie van cement
Production of cement**

1 000 t

Ø M	Deutschland (B.R.) a)	France b)	Italia b)	Nederland	Belgique België	Luxembourg	EWG-CEE EEG-EEC	United Kingdom	United States c)	SSSR
1958	1 644	1 136	1 050	114	338	16	4 298	988	4 425	2 776
1961	2 262	1 307	1 503	159	396	19	5 646	1 198	4 596	4 242
1962	2 383	1 404	1 680	168	399		(6 050)	1 188	4 780	4 775
1963	2 435	1 505	1 841	173	392		(6 365)	1 171	5 021	5 080
1963 VI	2 968	1 775	2 044	212	504	.	(7 520)	1 636*	5 968	
VII	3 381	1 845	2 210	182	473	.	(8 110)	1 262	6 277	} 5 130
VIII	3 244	1 710	2 138	215	475	.	(7 800)	1 436*	6 387	
IX	3 195	1 741	2 071	240	494	.	(7 760)	1 269	5 915	
X	3 268	1 806	2 161	246	510	.	(8 010)	1 288	6 246	} 5 100
XI	2 917	1 571	1 947	222	445	.	(7 120)	1 500*	5 181	
XII	1 328	1 333	1 581	121	315	.	(4 700)	1 089	4 092	
1964 I	1 063	1 185	1 438	160	291	.	(4 160)	987	3 229	} 5 033
II	1 713	1 516	1 744	214	405	.	(5 610)	1 169	3 365	
III	2 199	1 814	1 958	222	457	.	(6 670)	1 526*	4 212	
IV	3 377	1 927	2 074	268	529	.	(8 200)	1 630*	5 030	} 5 400
V	3 249	1 973	2 238	262	559	.	(8 300)	1 379	5 870	
VI	3 419	1 992	2 081	275	520	.	(8 310)	1 385	6 171	
VII	3 689	1 986	2 202	196	516	.	(8 610)	1 716*	6 348	} 5 533
VIII	3 370	1 821	1 997	264	503	.	(7 980)	1 297	6 430	
IX	3 707	1 935	2 091	281	557	.	(8 590)	1 389	6 111	
X	3 517	1 988	1838	282	574	.	(8 220)	1 742*		
XI	2 990	(1 750)		254	484	.		1 370		

TAB. 30

- a) Einschl. zementähnliche Bindemittel. Ab Januar 1964 einschl. Berlin (West)
b) Einschl. Wasserbindemittel
c) Nur Portlandcement
- a) Y compris certains autres liants. A partir de janvier 1964 y compris Berlin-Ouest
b) Y compris des liants hydrauliques
c) Ciment de Portland uniquement
- a) Compresi alcuni agglomerati. A partire da gennaio 1964 compreso Berlino-Ovest
b) Compresi gli agglomerati idraulici
c) Soltanto cemento Portland
- a) Met inbegrip van op cement gelijkende bindmiddelen. Vanaf januari 1964 inclusief Berlijn (West)
b) Met inbegrip van waterbindmiddelen
c) Uitsluitend Portlandcement
- a) Incl. binding agents similar to cement. From January 1964 incl. West Berlin
b) Incl. binding agents based on the use of water
c) Portland cement only

**Erzeugung von Mauerziegeln
Production de briques de construction
Produzione di mattoni
Produktie van metselstenen
Production of bricks**

Mio

Ø M	Deutschland (B.R.) a)	France	Italia	Nederland	Belgique België	Luxembourg	EWG-CEE EEG-EEC	United Kingdom b)
1958	456,7	166,7	256,0	126,4	171,4	[0]	1 171	536
1961	526,0	178,3	332,7	131,5	177,3	[0]	1 346	618
1962	527,3	194,0	351,2	131,8	171,4	[0]	1 376	607
1963	494,5	213,0	372,0	132,5	157,3	[0]	1 369	595
1963 VI	578,5	217,2	490,4	126,1	190,0		1 602	582
VII	678,6	226,1	549,0	135,0	200,2		1 789	608
VIII	644,5	219,2	530,2	133,4	197,2		1 725	577
IX	612,1	229,7	478,7	134,5	195,6		1 651	630
X	637,1	240,7	441,3	154,6	213,2		1 687	694
XI	565,4	230,7	354,5	144,1	169,2		1 464	635
XII	425,2	229,4	269,6	144,6	139,7		1 209	602
1964 I	278,4	235,9	229	152,9	116,4		1 013	655
II	277,2	236,5	235	138,0	101,3		988	613
III	394,8	239,6	282	138,8	101,0		1 156	624
IV	556,0	245,9	390	135,8	142,0		1 468	682
V	540,0	240,1	468	132,6	174,1		1 555	642
VI	613,0	260,1	494	145,9	202,3		1 715	704
VII	655,6	260,5	543	140,4	192,8		1 792	668
VIII	610,9	243,3		143,5	183,7			602
IX	646,2	260,5		161,4	202,6			704
X	623,2	270,8		157,9	193,2			712
XI	574,4	259,7		153,7				674

TAB. 31

- a) Ab Januar 1964 einschl. Berlin (West)
b) Ohne Nordirland
- a) A partir de janvier 1964 y compris Berlin-Ouest
b) Irlande du Nord non comprise
- a) A partire da gennaio 1964 compreso Berlino-Ovest
b) Esclusa l'Irlanda Settentrionale
- a) Vanaf januari 1964 inclusief Berlijn (West)
b) Zonder Noord-Ierland
- a) From January 1964 incl. West Berlin
b) Excl. Northern Ireland

Erzeugung von Personen- und Kombinationskraftwagen
Production de voitures particulières et commerciales
Produzione di automobili per uso privato e commerciale
Produktie van personen- en combinatieauto's
Motor-vehicle production (passenger vehicles)

32

TAB. 32

- a) Ab Januar 1964 einschl Berlin (West)
 b) Absatz der Fabriken
 a) *A partir de janvier 1964 y compris Berlin-Ouest*
 b) *Ventes des usines*
 a) *A partire da gennaio 1964 compreso Berlino-Ovest*
 b) *Vendite effettuate dalle fabbriche*
 a) *Vanaf Januari 1964 inclusief Berlijn (West)*
 b) *Afzet van de fabrieken*
 a) From January 1964 incl. West Berlin
 b) Factory sales

Ø M	Deutschland (B.R.) ^{a)}	France	Italia	Nederland	Belgique Belgie	Luxembourg	EWG-CEE EEG-EEC	United Kingdom	United States ^{b)}	SSSR
1958	108 905	80 750	30 781	—	—	—	220 436	87 629	354 818	10 183
1961	158 665	88 633	57 806	1 121	—	—	306 225	83 664	461 900	12 417
1962	175 764	111 694	73 151	1 964	—	—	362 573	104 119	577 800	13 825
1963	201 176	126 736	92 108	1 414	—	—	421 429	133 995	636 500	
1963	VI	197 018	132 463	95 249	1 148	—	425 841	165 077*	687 500	
	VII	175 372	126 821	115 272	1 346	—	418 811	94 101	660 900	
	VIII	168 943	34 518	39 329	1 291	—	244 081	103 664	167 800	
	IX	217 029	133 711	105 762	631	—	457 133	168 464*	481 800	
	X	239 882	152 823	112 815	2 984	—	508 504	140 937	804 000	
	XI	221 983	127 237	88 726	1 809	—	439 755	143 566	748 500	
	XII	174 932	136 040	90 127	1 671	—	402 770	154 108*	754 000	
1964	I	236 343	146 118	100 601	1 985	—	485 047	185 349	726 200	
	II	227 508	131 846	102 639	2 288	—	464 281	154 415	681 100	
	III	224 803	134 433	97 648	2 461	—	459 345	178 369*	718 000	
	IV	242 586	142 778	98 074	2 411	—	485 849	163 875	786 400	
	V	200 793	116 235	86 048	2 133	—	405 209	153 209	735 000	
	VI	241 398	138 890	86 450	2 529	—	469 267	200 674*	740 600	
	VII	168 890	115 913	99 328	2 578	—	386 709	88 678	570 300	
	VIII	166 242	9 338	25 912	2 244	—	203 736	122 609	237 300	
	IX	244 731	118 437	91 520	2 464	—	457 152	165 497*		
	X	253 676	112 463	92 581	4 717	—	463 437	142 512		
	XI	230 053	107 931		2 164	—		148 184		

Erzeugung von Nutzfahrzeugen^{a)}
Production de véhicules utilitaires^{a)}
Produzione di autoveicoli utilitari^{a)}
Produktie van bedrijfsauto's^{a)}
Production of commercial vehicles^{a)}

33

TAB. 33

- a) Einschl. Spezialfahrzeuge, ohne Straßenzugmaschinen
 b) Ab Januar 1964 einschl. Berlin (West)
 c) Absatz der Fabriken
 a) *Y compris les véhicules spéciaux, tracteurs routiers exclus*
 b) *A partir de janvier 1964 y compris Berlin-Ouest*
 c) *Ventes des usines*
 a) *Compresi i veicoli speciali, esclusi i trattori stradali*
 b) *A partire da gennaio 1964 compreso Berlino-Ovest*
 c) *Vendite effettuate dalle fabbriche*
 a) *Met inbegrip van speciale voertuigen, zonder trekauto's*
 b) *Vanaf Januari 1964 inclusief Berlijn (West)*
 c) *Afzet van de fabrieken*
 a) Incl. special vehicles, excl. road tractors
 b) From January 1964 incl. West Berlin
 c) Factory sales

Ø M	Deutschland (B.R.) ^{b)}	France	Italia	Nederland	Belgique Belgie	Luxembourg	EWG-CEE EEG-EEC	United Kingdom	United States ^{c)}	SSSR
1958	15 650	13 011	2 865	116	—	—	31 642	26 071	73 108	32 408
1961	20 277	14 789	5 479	429	—	—	40 974	38 347	94 500	33 867
1962	20 212	16 049	5 746	417	—	—	42 424	35 425	103 300	34 300
1963	20 656	17 695	6 274	449	—	—	45 076	33 648	121 900	
1963	VI	18 445	17 890	7 123	386	—	43 844	40 527*	166 600	
	VII	16 482	20 596	7 799	431	—	45 308	25 557	129 100	
	VIII	19 209	1 400	2 668	500	—	23 777	23 550	83 600	
	IX	22 841	19 484	7 480	287	—	50 092	43 504*	117 000	
	X	23 962	21 674	6 390	797	—	52 823	33 990	141 700	
	XI	22 524	18 358	5 230	407	—	46 528	35 269	124 700	
	XII	17 784	20 352	5 558	444	—	44 138	38 299*	127 800	
1964	I	23 037	21 829	6 210	309	—	51 385	46 559	133 500	
	II	22 267	19 816	5 829	419	—	48 331	35 742	133 100	
	III	22 766	20 414	6 128	544	—	49 852	41 333*	142 500	
	IV	25 178	21 781	6 362	465	—	53 786	36 591	153 500	
	V	19 946	17 481	4 726	390	—	42 543	36 459	140 700	
	VI	22 706	20 749	4 971	464	—	48 890	48 273*	152 500	
	VII	16 335	18 633	6 164	596	—	41 728	21 421	121 100	
	VIII	17 702	2 199	2 000	439	—	22 340	31 377	102 200	
	IX	21 183	20 589	5 443	579	—	47 794	45 137*		
	X	22 101	20 704	5 268	1 168	—	49 241	38 757		
	XI	20 434	18 218		493	—		39 033		

Erzeugung von Zigaretten
Production de cigarettes
Produzione di sigarette
Produktie van sigaretten
Production of cigarettes

Mrd

Ø M	Deutschland (B.R.) a)	France	Italia	Nederland	Belgique België	Luxembourg	EWG - CEE EEG - EEC b)	United States	SSSR
1958	4,73	3,84	3,82	0,98	0,91	.	14,28	39,17	19,30
1961	4,65	3,94	4,45	1,06	0,96	(0,2)	15,06	43,97	20,65
1962	4,87	4,19	4,66	1,20	1,03	(0,2)	15,95	44,63	19,14
1963	5,10	4,27	4,68	1,21 1,23	1,12	(0,2)	16,38	.	.
1963 VII	5,68	4,31	5,03	1,35	1,22	.	17,59	45,76	.
VIII	5,36	0,45	4,67	1,03	1,12	.	12,63	50,87	.
IX	5,18	4,35	5,30	1,26	1,23	.	17,32	45,57	.
X	5,86	5,01	5,73	1,30	1,27	.	19,17	50,48	.
XI	5,33	4,18	4,75	1,34	1,07	.	16,67	44,83	.
XII	4,47	4,41	4,49	1,16	1,13	.	15,66	40,04	.
1964 I	7,91	4,86	4,93	1,23	1,15	.	20,08	44,32	.
II	7,08	4,33	4,75	0,55	0,89	.	17,60	32,40	.
III	6,87	4,25	4,45	1,12	1,06	.	17,75	41,07	.
IV	7,98	4,91	4,92	1,15	1,34	.	20,30	46,83	.
V	6,79	4,00	4,56	0,95	1,00	.	17,30	44,84	.
VI	8,09	4,72	4,80	1,22	1,41	.	20,24	48,80	.
VII	8,89	4,15	5,58	1,22	1,24	.	34,63	46,46	.
VIII	7,98		4,74	0,80	1,03	.		48,13	.
IX	8,39		5,75	1,28	1,24	.		21,16	.
X	8,63	4,74	5,47	.	1,17
XI	8,20	4,37	4,70
XII	.	4,45

TAB. 34

- a) Ab Januar 1964 einschl. Berlin (West)
b) Ohne Luxemburg
- a) A partir de janvier 1964 y compris Berlin-Ouest
b) Luxembourg non compris
- a) A partire da gennaio 1964 compreso Berlino-Ovest
b) Escluso il Lussemburgo
- a) Vanaf januari 1964 inclusief Berlijn (West)
b) Zonder Luxemburg
- a) From January 1964 incl. West Berlin
b) Excl. Luxembourg

Erzeugung von Bier
Production de bière
Produzione di birra
Produktie van bier
Production of beer

1 000 hl

Ø M	Deutschland (B.R.) a) b)	France	Italia	Nederland a)	Belgique België	Luxembourg	EWG-CEE EEG-EEC	United Kingdom	United States	SSSR
1958	3 855	1 464	165	245	846	36	6 611	3 289	12 143	659
1961	4 709	1 513	254	316	876	32	7 700	3 780	12 962	2 223
1962	5 024	1 507	315	330	[866]	37	[8 079]	3 813	13 207	2 350
1963	5 358	1 487	307	368	.	.	.	3 862	.	.
1963 VI	5 744	1 945	415	427	.	.	.	4 059	15 826	.
VII	6 979	2 070	727	499	.	.	.	4 664	17 724	.
VIII	6 044	1 873	631	425	.	.	.	4 255	15 351	.
IX	5 448	1 119	141	347	.	.	.	3 650	12 143	.
X	5 384	1 170	51	363	.	.	.	4 124	12 978	.
XI	4 777	1 064	32	326	.	.	.	3 993	11 210	.
XII	5 272	1 128	62	408	.	.	.	3 764	11 963	.
1964 I	4 740	1 310	144	276	.	.	.	3 273	12 487	.
II	4 749	1 342	264	309	.	.	.	3 470	12 274	.
III	5 385	1 606	388	357	.	.	.	3 830	14 647	.
IV	6 289	1 854	466	418	.	.	.	4 091	15 760	.
V	6 241	1 879	516	472	.	.	.	4 140	15 187	.
VI	7 127	2 309	668	509	.	.	.	4 288	16 873	.
VII	7 716	2 389	907	585	.	.	.	4 942	18 886	.
VIII	6 516	2 153	502	465	.	.	.	4 091	16 169	.
IX	6 310	1 706	275	432	.	.	.	4 239	.	.
X	5 571	1 441	.	355	.	.	.	3 993	.	.
XI	5 343	1 012

TAB. 35

- a) Ausstoß
b) Ab Januar 1964 einschl. Berlin (West)
- a) Livraisons
b) A partir de janvier 1964 y compris Berlin-Ouest
- a) Forniture
b) A partire da gennaio 1964 compreso Berlino-Ovest
- a) Afleveringen
b) Vanaf januari 1964 inclusief Berlijn (West)
- a) Deliveries
b) From January 1964 incl. West Berlin

Wohnungsbau: genehmigte Wohnungen
Construction de logements: logements autorisés
Costruzione di alloggi: abitazioni progettate
Woningen, waarvoor bouwvergunning is verleend
Housing construction: dwellings licensed

36

TAB. 36, 37

a) Ab Januar 1964 einschl. Berlin (West)
b) In Italien: Provinzhauptstädte und Gemeinden mit mehr als 20 000 Einwohnern
c) Wohngebäude
d) Schätzung für Belgien und Luxemburg
e) Unvollständige Reihe

a) A partir de Janvier 1964 y compris Berlin-Ouest
b) En Italie: Chefs-lieux de province et communes de plus de 20 000 habitants
c) Immeubles d'habitation
d) Estimation pour la Belgique et le Luxembourg
e) Série incomplète

a) A partire da gennaio 1964 compreso Berlino-Ovest
b) In Italia: Capoluoghi di provincia e comuni di oltre 20 000 abitanti
c) Case d'abitazione
d) Stima per il Belgio e il Lussemburgo
e) Cifre parziali

a) Vanaf januari 1964 inclusief Berlijn (West)
b) In Italië: Provinciale hoofdsteden en gemeenten met meer dan 20 000 inwoners
c) Woongebouwen
d) Schatting voor België en Luxemburg
e) Onvolledige serie

a) From January 1964 incl. West Berlin
b) In Italy: Provincial capitals and towns with more than 20 000 inhabitants
c) Dwelling houses
d) Estimated for Belgium and Luxembourg
e) Incomplete coverage

Ø M	Deutschland (B.R.) a)	France	Italia b)	Nederland	Belgique Belgie c)	Luxembourg c)	EWG - CEE EEG - CEE b) d)
1958	47 308	28 782	19 643	6 480	2 694	41	105 900
1961	52 417	31 715	23 794	8 427	3 713	38	121 450
1962	52 220	35 597	26 250	6 810	3 251	35	125 600
1963	46 502	43 765	32 625	7 502	3 052	31	[134 800]
1963 VI	47 813	45 999	33 756	7 624	3 195	33	[139 900]
VII	56 022	50 203	36 122	9 004	3 211	58	[156 100]
VIII	49 508	43 595	30 638	5 911	2 989	16	[134 000]
IX	51 883	52 429	29 532	8 024	2 502	19	[145 500]
X	51 300	52 019	32 238	9 815	2 931	35	[149 600]
XI	45 517	45 195	30 063	7 862	2 748	21	[132 600]
XII	44 262	53 535	34 462	11 615	2 923	12	[148 100]
1964 I	37 475	41 332	27 837	7 670	3 637	21	[119 500]
II	41 445	41 836	26 397	6 601	3 960	35	[122 000]
III	43 330	45 817	29 150	13 797	4 645	58	[138 900]
IV	51 216	50 965	30 558	6 428	4 789	36	[146 100]
V	52 073	43 226	23 773	9 690	3 596	23	[134 000]
VI	51 778	49 182	23 761	10 231	4 272	51	[141 200]
VII	57 397	52 210	25 486	10 261	3 831	46	[150 900]
VIII	54 469	34 199	18 005	8 389	3 075	26	[119 500]
IX	54 808	44 649	20 292	9 079	3 107	22	[133 300]
X	58 360	68 000	20 265	10 755	3 179	41	[162 000]
XI	51 330		21 373	10 971		15	

Wohnungsbau: fertiggestellte Wohnungen
Construction de logements: logements achevés
Costruzione di alloggi: abitazioni costruite
Woningbouw: voltooide woningen
Housing construction: dwellings completed

37

Ø M	Deutschland (B.R.) a)	France	Italia b)	Nederland	Belgique Belgie c) e)	Luxembourg c)	EWG - CEE EEG - CEE b) d)
1958	41 600	24 300	14 650	7 497	2 459	67	91 400
1961	45 283	26 300	16 062	6 946	2 936	87	98 800
1962	46 098	25 740	17 612	6 573	2 645	81	99 900
1963	45 989	27 960	19 476	6 678	2 345	.	[103 600]
1963 VI	25 952		18 031	8 215	2 274	.	
VII	31 717	} 28 800	19 313	6 931	2 330	.	} [97 700]
VIII	42 742		16 568	6 462	2 450	.	
IX	46 293		17 727	8 272	2 512	.	
X	55 453	} 40 600	24 184	9 229	2 523	.	} [186 300]
XI	62 577		20 872	9 670	2 753	.	
XII	205 323		29 187	9 250	2 562	.	
1964 I	18 859	} 22 600	21 702	5 213	2 873	.	} [70 500]
II	21 959		16 968	6 087	1 561	.	
III	19 750		15 950	6 988	2 322	.	
IV	21 842	} 26 400	18 887	8 270	2 299	.	} [83 600]
V	24 047		20 227	7 421	2 223	.	
VI	31 703		18 948	8 555	3 248	.	
VII	41 201	} 29 100	20 559	7 534	2 540	.	} [106 700]
VIII	45 001		18 044	7 885	3 505	.	
IX	49 613		20 821	8 640	3 135	.	
X	60 028		24 756	10 200	3 282	.	
XI			23 590	10 901		.	

Bruttoerzeugung von Rindfleisch ^{a)}
Production brute de viande de bœuf ^{a)}
Produzione lorda di carne bovina ^{a)}
Brutoproduktie van rundvlees ^{a)}
Gross production of beef ^{a)}

Ø M	Deutschland (B.R.) ^{b)}	France ^{c)}	Italia ^{d)}	Niederland ^{e)}	Belgique België ^{f)}	Luxembourg ^{f)}	EWG - CEE EEG - EEC	United Kingdom	United States ^{g)}
1958	64 589	60 100	27 041	14 081	14 676	346	[214 800]	67 466	490 787
1961	72 163	77 425	36 950	15 825	14 816	380	[262 609]	73 663	564 042
1962	78 785	80 400	39 595	17 998	15 517	410	[274 900]	74 933	564 420
1963	81 556	78 100	36 517	21 060	18 873	444	[278 200]	77 423	606 700
1963 VI	67 788	65 600	34 105	16 825		401	[239 000]	62 995	595 113
VII	84 814	74 000	37 903	20 475	} 19 791	506	[278 600]	77 728*	621 875
VIII	80 505	73 600	37 879	21 425		418	[274 100]	69 192	633 668
IX	88 189	73 900	35 194	22 925		432	[281 600]	71 022	608 720
X	101 445	87 394	37 591	26 275	} 19 268	545	[320 100]	93 273*	686 285
XI	85 385	81 451	31 945	23 450		442	[284 400]	80 674	589 670
XII	79 945	86 883	36 982	20 325		489	[288 100]	71 936	596 927
1964 I	81 342	87 309	35 101	17 825	} 16 853	602	[286 500]	94 797*	685 378
II	68 348	65 534	31 807	14 825		409	[235 900]	76 813	589 216
III	78 237	76 766	36 094	17 275		483	[269 800]	76 915	640 472
IV	77 105	82 633	35 734	14 925	} 17 333	532	[274 000]	87 279*	686 738
V	71 218	71 300	33 864	13 175		477	[248 000]	63 706	684 470
VI	77 348	65 400	31 698	11 550		593	[243 100]	56 695	719 851
VII	78 261	62 000	32 901	12 975	}	473	67 262*	699 892	
VIII	83 472	68 900		13 800		514	60 353	669 048	
IX	86 211	78 600		13 125		585	63 300	695 810	
X	89 265	77 900		15 775	}	495	84 434*		
XI	79 998	75 700				473	69 599		

TAB. 38, 39, 40

- a) Einschl. Schlachtfette
b) Gewerbliche Schlachtungen von Tieren inländischer Herkunft
c) Kontrollierte Schlachtungen
d) Schlachtungen in Gemeinden mit mehr als 5 000 Einwohnern
e) Inländische Nettoerzeugung einschl. Schlachtfette
f) Schlachtungen in öffentlichen Schlachthäusern
g) Gewerbliche Schlachtungen

- a) Y compris grasles d'abattage
b) Abattages commerciaux d'animaux originaires du pays
c) Abattages contrôlés
d) Abattages dans les communes de plus de 5 000 habitants
e) Production indigène nette, y compris les grasles d'abattage
f) Abattages dans les abattoirs publics
g) Abattages commerciaux

- a) Compresi i grassi di macellazione
b) Macellazioni commerciali di animali originari del paese
c) Macellazioni controllate
d) Macellazioni nei comuni di oltre 5 000 abitanti
e) Produzione indigena netta, compresi i grassi di macellazione
f) Macellazioni nei macelli pubblici
g) Macellazioni commerciali

- a) Met inbegrip van slachtvet
b) Alle slachtungen van dieren van binnenlandse herkomst uitgezonderd huls slachtungen
c) Gecontroleerde slachtungen
d) Slachtungen in gemeenten met meer dan 5 000 inwoners
e) Binnenlandse nettoerzeugte met inbegrip van slachtvet
f) Slachtungen in openbare slachthulzen
g) Alle slachtungen uitgezonderd huls slachtungen

- a) Incl. slaughter fats
b) Commercial slaughter of home-reared animals
c) Controlled slaughter
d) Slaughter in communities with more than 5 000 inhabitants
e) Net home production incl. slaughter fats
f) Slaughter in public slaughterhouses
g) Commercial slaughter

Bruttoerzeugung von Kalbfleisch ^{a)}
Production brute de viande de veau ^{a)}
Produzione lorda di carne di vitello ^{a)}
Brutoproduktie van kalfsvlees ^{a)}
Gross production of veal ^{a)}

Ø M	Deutschland (B.R.) ^{b)}	France ^{c)}	Italia ^{d)}	Niederland ^{e)}	Belgique België ^{f)}	Luxembourg ^{f)}	EWG - CEE EEG - EEC	United Kingdom	United States ^{g)}
1958	7 774	21 000	4 512	2 667	1 591	42	45 700	1 321	41 731
1961	7 604	25 342	6 631	2 775	1 595	27	[54 333]	1 727	36 250
1962	8 478	26 400	6 722	4 144	1 805	28	[58 500]	1 651	35 229
1963	9 270	26 800	5 866	5 010	2 550	31	[60 400]	1 321	31 978
1963 VI	8 793	28 200	5 895	4 350		34	[61 600]	711	27 669
VII	10 011	31 500	6 460	8 100	} 2 925	32	[71 600]	914*	32 205
VIII	8 673	29 500	6 247	6 225		20	[65 400]	1 118	34 473
IX	8 672	27 100	5 298	6 025		23	[60 800]	1 422	34 473
X	8 113	28 200	5 330	4 650	} 2 208	28	[59 600]	1 626*	37 648
XI	6 798	23 300	4 295	3 200		25	[48 900]	1 219	31 751
XII	9 008	23 400	5 090	2 800		28	[52 000]	1 219	30 391
1964 I	8 906	23 539	4 813	2 825	} 1 794	49	[51 100]	1 524*	34 019
II	8 189	19 186	4 643	3 750		39	[45 300]	1 118	29 030
III	10 315	24 617	5 341	6 225		50	[58 000]	1 321	30 844
IV	8 982	27 200	5 370	6 050	} 2 299	58	[60 400]	1 219*	30 391
V	9 506	27 300	4 786	5 725		49	[60 000]	508	29 030
VI	9 397	28 800	4 563	6 100		53	[61 900]	406	32 659
VII	8 404	27 900	4 778	7 825	}	35		610*	36 741
VIII	9 081	26 700		9 025		32		711	37 648
IX	8 570	27 200		7 625		39		914	41 277
X	7 445	25 100		5 375	}	42		1 219*	
XI	7 233	23 500				42		914	

Bruttoerzeugung von Schweinefleisch ^{a)}
Production brute de viande de porc ^{a)}
Produzione lorda di carne suina ^{a)}
Brutoproductie van varkensvlees ^{a)}
Gross production of pigmeat ^{a)}

Ø M	Deutschland (B.R.) ^{b)}	France ^{c)}	Italia ^{d)}	Niederland ^{e)}	Belgique België ^{f)}	Luxembourg ^{f)}	EWG - CEE EEG - EEC	United Kingdom	United States ^{g)}
1958	111 281	55 400	19 861	29 160	15 530	386	[321 100]	54 562	363 781
1961	125 247	60 525	22 726	33 310	16 959	383	[349 100]	54 765	405 360
1962	136 256	67 600	22 086	34 835	18 805	502	[369 700]	60 954	423 655
1963	139 362	63 950	20 578	35 000	18 532	493	[366 200]	62 487	448 603
1963 VI	128 812	63 700	10 734	29 400		592	[334 690]	53 038	373 760
VII	148 459	66 000	11 814	37 300	} 16 537	613	[368 300]	67 059*	385 553
VIII	134 950	58 700	10 234	36 375		451	[335 900]	55 883	389 182
IX	144 596	58 600	14 705	36 450		372	[354 500]	58 422	433 180
X	145 544	64 000	19 824	34 675	} 16 735	467	[370 700]	73 359*	503 941
XI	136 608	58 000	20 654	29 125		348	[345 200]	61 166	487 611
XII	141 585	58 000	47 330	30 600		360	[392 800]	65 230	512 559
1964 I	128 512	56 985	56 780	34 100	} 17 548	613	[395 000]	71 225*	526 620
II	119 720	51 218	28 787	30 725		443	[328 600]	59 337	440 891
III	144 287	61 977	17 367	33 950		558	[363 100]	60 150	476 725
IV	142 299	68 000	13 333	36 275	} 19 850	676	[369 100]	74 781*	486 251
V	143 901	64 700	11 912	34 150		556	[361 400]	59 540	417 305
VI	155 199	70 600	13 710	34 150		632	[388 100]	58 728	393 264
VII	137 364	67 200	14 616	36 625		455		70 209*	386 007
VIII	155 146	63 600		37 500		446		58 016	368 317
IX	154 841	68 200		38 925		571		61 877	425 016
X	155 827	69 900		40 325		488		81 284	
XI	161 635	68 600				517		63 300	

TAB. 41

- a) Experimentalreihe ; ca. 95 % der Gesamterzeugung
b) Milchlieferungen an die Molkeereien: für die Niederlande 88 %, für Luxemburg 80 % der Gesamterzeugung
c) Lieferungen von Milch und Sahne an die Molkeereien in Milcheinheiten zu 3,3 % Fettgehalt: 59 % der Gesamterzeugung
d) Milchverkäufe durch die « Milk Marketing Schemes »: 87 % der Gesamterzeugung

- a) Serie expérimentale ; environ 95 % de la production totale
b) Livraisons de lait aux laiteries: Pays-Bas 88 %, Luxembourg 80 % de la production totale
c) Livraisons de lait et de crème aux laiteries, converties en lait à 3,3 % de matières grasses, soit 59 % de la production totale
d) Ventes de lait par les « Milk Marketing Schemes »: 87 % de la production totale

- a) Serie sperimentale ; circa 95 % della produzione totale
b) Forniture di latte alle latterie industriali: per i Paesi Bassi e il Lussemburgo rispettivamente l'88 % e l'80 % della produzione totale
c) Forniture alle latterie industriali di crema e di latte convertiti in latte al 3,3 % di materia grassa, ossia il 59 % della produzione totale
d) Vendite di latte mediante i « Milk Marketing Schemes »: 87 % della produzione totale

- a) Experimentele reeks ; ongeveer 95 % van de totale produktie
b) Melkleveringen aan de melkfabrieken: deze vormen voor Nederland 88 % en voor Luxemburg 80 % van de totale produktie
c) Leveringen van melk en room aan de melkfabrieken, berekend in melkeenheden van 3,3 % vetgehalte: 59 % van de totale produktie
d) Melkverkoop door de « Milk Marketing Schemes »: deze vormt 87 % van de totale produktie

- a) Experimental series ; about 95 % of total production
b) Milk delivered to dairies: Netherlands 88 %, Luxembourg 80 % of total production
c) Milk and cream delivered to dairies, converted to milk units of 3.3 % fat content: 59 % of total production
d) Milk sales through milk marketing schemes: 87 % of total production

Erzeugung von Kuhmilch
Production de lait de vache
Produzione di latte di vacca
Productie van koemelk
Production of cow's milk

1 000 t

Ø M	Deutschland (B.R.)	France ^{a)}	Italia	Niederland ^{b)}	Belgique België ^{c)}	Luxembourg ^{b)}	EWG - CEE EEG - EEC	United Kingdom ^{d)}	United States
1958	1 499	1 760	774	448	160	12	4 652	834	4 721
1961	1 657	1 937	836	513	188	14	5 397	930	4 724
1962	1 692	1 915	799	541	196	13	5 472	957	4 784
1963	1 726	1 999	715	524	193	14	5 484	930	4 716
1963 VI	2 030	2 415	.	728	256	18	.	1 094	5 372
VII	1 943	2 304	.	731	252	17	.	1 013	4 924
VIII	1 805	2 173	.	646	240	15	.	945	4 606
IX	1 602	2 070	.	488	210	13	.	881	4 336
X	1 531	2 012	.	421	196	12	.	893	4 335
XI	1 433	1 817	.	341	159	10	.	804	4 175
XII	1 497	1 674	.	322	132	10	.	802	4 403
1964 I	1 571	1 687	.	327	142	10	.	820	4 566
II	1 567	1 731	.	332	139	11	.	787	4 464
III	1 834	1 915	.	491	180	14	.	886	4 993
IV	1 909	2 139	.	636	210	16	.	947	5 147
V	2 127	2 550	.	738	282	20	.	1 149	5 593
VI	1 988	2 407	.	726	274	18	.	1 057	5 348
VII	1 934	2 176	.	715	253	15	.	986	4 910
VIII	1 796	1 925	.	620		13	.	925	4 616
IX	1 589	1 822	.	521		13	.	853	4 366
X	1 526	1 794	.	440		12	.	860	
XI	1 454		.	354		10	.	811	

42 Eisenbahngüterverkehr ^{a)} : beladene u. beladen eingegangene Güterwagen
Traffic ferroviaire marchandises ^{a)} : wagons chargés et entrés chargés
Traffico ferroviario merci ^{a)} : vagoni carichi e entrati carichi
Goederenverv. per spoor ^{a)} : geladen en gel. binnengekomen goederenwagens
Goods traffic by rail ^{a)} : wagons loaded and entered loaded

1 000

Ø M	Deutschland	France	Italia	Nederland	Belgique België	Luxembourg	United Kingdom
1958	1 642	1 153	334	148	265	59	2 253
1961	1 716	1 131	381	148	263	62	2 002
1962	1 709	1 140	385	149	263	59	1 886
1963	1 693	1 164	395	158	259	57	1 740
1963 VI	1 520	1 171	395	139	252	53	1 626
VII	1 776	1 223	424	151	237	56	1 531
VIII	1 694	947	385	145	248	55	1 577
IX	1 692	1 137	400	150	227	59	1 709
X	1 946	1 287	412	174	266	60	1 889
XI	1 797	1 188	384	164	246	54	1 857
XII	1 581	1 209	379	154	246	56	1 724
1964 I	1 668 ^{b)}	1 216	393	171	253	60	1 808
II	1 588	1 180	366	158	237	58	1 730
III	1 600	1 139	376	156	234	59	1 761
IV	1 642	1 170	361	156	245	57	1 767
V	1 526	1 150	337	139	220	56	
VI	1 712	1 217	345	154	241	58	
VII	1 799	1 151	367		211	60	
VIII	1 679	861	312		211	56	
IX	1 791	1 143	351		239	57	
X	1 954	1 253			264	62	
XI		1 157			248	58	
XII						60	

TAB. 42, 43

- a) Nur Haupteisenbahngesellschaften
b) Ab Januar 1964 einschl. Berlin (West)
- a) Chemins de fer principaux seulement
b) A partir de Janvier 1964 y compris Berlin-Ouest
- a) Ferrovie principali solamente
b) A partire da gennaio 1964 compreso Berlino-Ovest
- a) Uitsluitend de voornaamste spoorwegmaatschappijen
b) Vanaf januari 1964 inclusief Berlijn (West)
- a) Principal railways only
b) From January 1964 incl. West-Berlin

43 Eisenbahngüterverkehr ^{a)} : beförderte Tonnen
Traffic ferroviaire marchandises ^{a)} : tonnes transportées
Traffico ferroviario merci ^{a)} : tonnellate trasportate
Goederenvervoer per spoor ^{a)} : vervoerd gewicht
Goods traffic by rail ^{a)} : tonnes carried

1 000 t

Ø M	Deutschland	France	Italia	Nederland	Belgique België	Luxembourg	United Kingdom	SSSR
1958	22 995	17 661	3 910	1 966	4 869	1 404	20 541	
1961	24 868	19 142	4 728	2 203	5 164	1 470	20 233	164 500
1962	24 610	19 239	4 801	2 316	5 238	1 406	19 333	172 000
1963	23 343	19 966	4 996	2 580	5 458	1 391	19 925	178 660
1963 VI	22 709	20 160	5 037	2 260	5 200	1 277	18 700	
VII	26 168	20 410	5 399	2 405	4 750	1 354	17 300	
VIII	25 209	16 350	4 866	2 349	5 070	1 284	18 000	
IX	25 132	19 780	5 144	2 443	5 127	1 381	19 800	182 800
X	29 234	22 340	5 317	2 858	5 983	1 453	22 000	
XI	27 807	21 050	4 937	2 737	5 576	1 358	22 100	
XII	22 741	21 060	4 818	2 585	5 665	1 412	20 600	
1964 I	24 861 ^{b)}	21 950	5 112	2 840	5 807	1 479	21 900	
II	23 400	20 800	4 616	2 615	5 436	1 413	21 000	
III	23 678	20 160	4 667	2 531	5 363	1 452	21 300	184 830
IV	26 569	21 030	4 512	2 536	5 650	1 436	20 200	
V	23 781	20 370	4 174	2 234	5 106	1 400	20 600	
VI	26 196	21 700	4 410	2 472	5 574	1 478	19 500	
VII	26 373	20 000	4 561	2 245	4 896	1 505		
VIII	26 095	15 640	3 831	2 244	4 992	1 385		
IX	27 518	20 710	4 500	2 461	5 602	1 500		
X	30 628	22 760			6 191	1 559		
XI					5 832			

Eisenbahngüterverkehr ^{a)}: Tonnenkilometer
Trafic ferroviaire marchandises ^{a)}: tonnes-kilometres
Traffico ferroviario merci ^{a)}: tonnellate-chilometri
Goederenvervoer per spoor ^{a)}: tonkilometers
Goods traffic by rail ^{a)}: ton-kilometres

Mlo tkm

Ø M		Deutschland (B.R.)	France	Italia	Nederland	Belgique België	Luxembourg	EWG-CEE EEG-EEC	United Kingdom b)	United States	SSSR
1958		3 908	4 407	1 089	260	481	49	10 194	2 508	69 053	108 500
1961		4 420	4 903	1 286	283	534	54	11 480	2 397	70 323	130 330
1962		4 587	5 098	1 312	309	535	53	11 894	2 195	73 899	136 920
1963		4 951	5 249	1 338	341	565	54	12 498	2 253	77 330	145 420
a) <i>Chemins de fer principaux seulement</i>											
b) <i>Irlande du Nord non comprise; trafic de service compris</i>		1963 VI	4 489	5 250	1 362	300	519	49	11 969	2 124	
c) <i>A partir de janvier 1964 y compris Berlin-Ouest</i>		VII	5 025	5 430	1 280	316	495	52	12 598	2 022	
a) <i>Ferrovie principali solamente</i>		VIII	4 840	4 290	1 182	306	503	50	11 171	1 998	} 76 989
b) <i>Esclusa l'Irlanda Settentrionale; compreso il traffico di servizio</i>		IX	4 824	5 120	1 292	319	524	52	12 131	2 213	
c) <i>A partire da gennaio 1964 compreso Berlino-Ovest</i>		X	5 374	5 830	1 384	367	602	54	13 611	2 517	} 79 520
		XI	5 069	5 540	1 311	359	570	52	12 901	2 492	
		XII	4 407	5 560	1 364	336	600	54	12 321	2 303	
a) <i>Uitluitend de voornaamste spoorwegmaatschappijen</i>		1964 I	5 028 c)	5 790	1 389	374	613	58	13 252	2 284	
b) <i>Zonder Noord-Ierland; met inbegrip van het dienstgoederenvervoer</i>		II	4 461	5 510	1 302	346	572	55	12 246	2 196	} 80 445
c) <i>Vanaf januari 1964 inclusief Berlijn (West)</i>		III	4 375	5 320	1 378	335	554	56	12 018	2 221	
		IV	4 856	5 520	1 145	333	571	56	12 481	2 087	} 82 002
		V	4 420	5 390	1 155	290	519	54	11 828	2 181	
		VI	4 883	5 720	1 277	315	567	56	12 818	2 111	
a) <i>Principal railways only</i>		VII	5 151	5 340	1 033	285	513	56	12 378		
b) <i>Excl. Northern Ireland; incl. free hauled traffic</i>		VIII	4 852	4 130	1 068	288	513	52	10 903		
c) <i>From January 1964 incl. West-Berlin</i>		IX	5 182	5 470	1 179	313	581	56	12 781		
		X	5 696	5 950			647	58			
		XI					677				

Binnenschifffahrt : siehe folgende Seite

Trafic fluvial : voir page suivante

Traffico fluviale merci : vedere a pag. seguente

Binnenvaart : zie volgende bladzijde

Inland waterways transport : see next page

Binnenschifffahrt: beförderte Tonnen
Trafic fluvial: tonnes transportées
Traffico fluviale merci: tonnellate trasportate
Binnenvaart: vervoerd gewicht
Inland waterways transport: tonnes carried

1000 t

Ø M	Deutschland a)			France			Nederland			Belgique-België		
	Binnen- verkehr	Verkehr mit dem Ausland		Trafic inté- rieur	Im- porta- tion	Ex- porta- tion	Binnen- landse vervoer	Gelost	Geladen	Trafic inté- rieur	Im- porta- tions	Ex- porta- tions
		Empfang	Versand									
1958	.	.	.	3 827	541	486	4 162	1 368	3 733	1 866	1 306	932
1961	7 831	3 525	2 449	4 027	649	630	5 116	1 956	4 090	2 068	1 823	1 243
1962	7 852	3 607	2 301	4 085	669	542	5 274	1 906	4 130	2 127	1 846	1 309
1963	7 353	3 734	2 309	4 267	682	771	5 012	1 857	4 072	1 898	1 883	1 346
1963	VI	8 915	4 177	2 885	4 772	818	956	5 523	2 311	4 719	2 121	1 532
	VII	10 175	4 985	2 896	4 854	926	1 070	5 519	2 305	5 294	2 234	1 872
	VIII	9 396	5 092	2 851	4 313	759	943	5 838	2 347	5 122	2 032	1 776
	IX	8 846	4 395	2 840	4 950	774	957	6 213	2 245	4 657	2 149	1 518
	X	8 886	4 348	2 851	5 430	837	1 021	6 970	2 311	4 663	2 416	1 644
	XI	8 364	3 992	2 477	4 612	618	887	6 237	2 033	4 128	1 989	1 266
	XII	7 001	3 741	2 199	4 263	637	784	4 719	1 771	3 841	1 991	1 234
1964	I	4 581	3 295	1 497	3 642	596	651	5 250	1 496	3 777	2 007	1 160
	II	6 530	3 691	2 131	4 233	693	766	5 630	2 033	4 246	2 087	1 333
	III	7 398	4 163	2 481	4 705	732	903	6 058	2 119	4 623	2 032	1 449
	IV	9 554	5 036	2 806	4 822	841	1 084	6 360	2 379	5 170	2 232	1 877
	V	8 514	4 393	2 753	5 174	747	981	5 947	2 421	5 037	2 019	1 515
	VI	8 890	4 895	2 892	4 479	806	1 167	6 722	2 575	4 968	2 154	1 969
	VII	8 970	4 918	2 378	4 594	855	1 043	5 213	2 059	5 165	2 138	1 969
	VIII	8 176	4 455	2 200	4 930	683	858	5 996	2 070	4 779	2 154	1 969
	IX				4 877	826	978	6 750	2 238	4 671		
	X				6 080	781	1 089					
	XI				5 669	746	1 014					

TAB. 45, 46

- a) Einschl. Berlin (West)
b) Der gesamte Durchgangsverkehr auf dem Rhein zwischen Lauterburg und Basel (deutsch-französische Grenze) ist in den deutschen Ziffern enthalten
c) Binnenverkehr
d) Grenzüberschreitender Verkehr

- a) Y compris Berlin-Ouest
b) Le trafic rhénan de transit entre Lauterburg et Bâle (frontière franco-allemande) est inclus dans les chiffres relatifs à l'Allemagne
c) Trafic intérieur
d) Trafic international

- a) Compreso Berlino-Ovest
b) L'insieme del traffico renano di transito fra Lauterburg e Basilea (confine franco-tedesco) è compreso nei dati della Germania
c) Traffico interno
d) Traffico internazionale

- a) Inclusief Berlijn (West)
b) Het totale doorgaande vervoer op de Rijn tussen Lauterburg en Basel (Duits-Franse grens) is uitgesloten in de Duitse cijfers begrepen
c) Binnenlands vervoer
d) Grensoverschrijdend vervoer

- a) Inclusive Berlin (West)
b) Het totale doorgaande vervoer op de Rijn tussen Lauterburg en Basel (Duits-Franse grens) is uitgesloten in de Duitse cijfers begrepen
c) Binnenlands vervoer
d) Grensoverschrijdend vervoer

- a) Incl. West-Berlin
b) The entire transit traffic on the Rhine between Lauterburg and Basel (Franco-German frontier) is included in the German figures
c) Domestic traffic
d) International traffic

Binnenschifffahrt: Tonnenkilometer
Trafic fluvial: tonnes-kilomètres
Traffico fluviale merci: tonnellate-chilometri
Binnenvaart: tonkilometers
Inland waterways transport: ton-kilometres

Mio tkm

Ø M	Deutschland (B.R.) a) b)	France b)	Nederland		Belgique België	Luxembourg	EWG - CEE EEG - EEC	SSSR
			c)	d)				
1958	.	667	416	1 004	361	—	5 180	7 120
1961	3 357	774	485	1 202	456	—	6 274	8 830
1962	3 308	774	502	1 188	452	—	6 224	9 150
1963	3 289	768	481	1 200	433	—	6 170	
1963	VI	4 044	866	527	1 432	510	—	7 379
	VII	4 573	860	545	1 572	562	—	8 112
	VIII	4 337	787	589	1 536	510	—	7 759
	IX	3 962	898	610	1 414	504	—	7 388
	X	3 804	971	674	1 416	572	—	7 437
	XI	3 481	811	613	1 229	431	—	6 565
	XII	3 084	759	451	1 109	430	—	5 833
1964	I	1 964	650	503	1 018	429	—	4 564
	II	2 618	862	550	1 242	463	—	5 735
	III	3 186	893	583	1 355	485	—	6 502
	IV	4 201	917	629	1 562	545	—	7 854
	V	3 866	957	575	1 507	—	—	—
	VI	4 039	906	654	1 559	—	—	—
	VII	3 837	878	531	1 441	—	—	—
	VIII	3 238	873	578	1 334	—	—	—
	IX		893	650	1 365	—	—	—
	X		1 091	—	—	—	—	—
	XI		971	—	—	—	—	—

Index der Umsätze der Warenhäuser ^{a)} : Gesamtindex
Indice du chiffre d'affaires des Grands Magasins ^{a)} : indice général
Indice delle vendite dei Grandi Magazzini ^{a)} : indice generale
Indexcijfer van de geldomzetten van de warenhuizen ^{a)} : totaal indexcijfer
Index of retail turnover of department stores ^{a)} : overall index

47

1958 = 100

TAB. 47

a) Gesamtumsätze der Unternehmungen (Warenhäuser und Kleinpreisgeschäfte)
b) Warenhäuser in Paris
c) Keine Warenhäuser

a) *Chiffres d'affaires totaux des entreprises (Grands Magasins et magasins à prix unique)*
b) *Grands Magasins à Paris*
c) *Aucun grand magasin*

a) *Cifre d'affari totali delle imprese (Grandi Magazzini e magazzini a prezzo unico)*
b) *Grandi Magazzini di Parigi*
c) *Grandi magazzini non esistono*

a) *Totale omzetten van de ondernemingen (warenhuizen en eenheidsprijswinkels)*
b) *Warenhuizen in Parijs*
c) *Geen warenhuizen*

a) Total sales of establishments (department stores and „single-price stores“)
b) Department stores in Paris
c) No department stores

Ø M	Deutschland (B.R.)	France ^{b)}	Italia	Nederland	Belgique België	Luxembourg ^{c)}
1961	142	145	169	132	114	—
1962	159	165	207	149	120	—
1963	170	186	259	170	128	—
1963 VI	137	163	256	155	123	—
VII	171	156	262	186	126	—
VIII	155	138	214	167	122	—
IX	140	196	256	148	116	—
X	183	235	319	183	134	—
XI	216	214	273	247	150	—
XII	300	317	472	222	178	—
1964 I	157	193	254	177	118	—
II	142	145	210	143	123	—
III	170	178	255	171	129	—
IV	171	175	246	178	132	—
V	174	179	277	206	137	—
VI	158	172	300	176	132	—
VII	191	157	280	221	135	—
VIII	161	117	232	178	121	—
IX	163	196	290	187	130	—
X	211	248	355	226	154	—
XI		212			159	—

Index der Umsätze der Warenhäuser ^{a)} : Lebensmittel
Indice du chiffre d'affaires des Grands Magasins ^{a)} : denrées alimentaires
Indice delle vendite dei Grandi Magazzini ^{a)} : alimentari
Indexcijfer van de geldomzetten van de warenhuizen ^{a)} : levensmiddelen
Index of retail turnover of department stores ^{a)} : foodstuffs

48

1958 = 100

TAB. 48

a) Gesamtumsätze der Unternehmungen (Warenhäuser und Kleinpreisgeschäfte)
b) Keine Lebensmittelabteilung in den Warenhäusern in Paris

a) *Chiffres d'affaires totaux des entreprises (Grands Magasins et magasins à prix unique)*
b) *Pas de rayon d'alimentation dans les Grands Magasins à Paris*

a) *Cifre d'affari totali delle imprese (Grandi Magazzini e magazzini a prezzo unico)*
b) *Il reparto alimentazione non esiste nei Grandi Magazzini*

a) *Totale omzetten van de ondernemingen (warenhuizen en eenheidsprijswinkels)*
b) *In de warenhuizen van Parijs geen levensmiddelenafdeling*

a) Total sales of establishments (department stores and „single-price stores“)
b) Department stores in Paris have no food section

Ø M	Deutschland (B.R.)	France ^{b)}	Italia	Nederland	Belgique België	Luxembourg
1961	163	—	297	141	111	—
1962	188	—	415	173	119	—
1963	210	—	580	209	122	—
1963 VI	172	—	499	173	105	—
VII	185	—	487	196	102	—
VIII	198	—	493	224	115	—
IX	180	—	491	179	112	—
X	219	—	618	213	127	—
XI	243	—	630	277	130	—
XII	316	—	960	318	156	—
1964 I	214	—	621	216	124	—
II	222	—	630	225	132	—
III	248	—	822	256	138	—
IV	223	—	606	221	130	—
V	211	—	603	235	125	—
VI	194	—	587	202	114	—
VII	218	—	584	255	113	—
VIII	215	—	572	254	116	—
IX	213	—	594	232	121	—
X	257	—	711	275	140	—
XI		—			135	—

Index der Umsätze der Warenhäuser ^{a)}: Textilien und Bekleidung
Indice du chiffre d'affaires des Grands Magasins ^{a)}: textiles et habillement
Indice delle vendite dei Grandi Magazzini ^{a)}: tessili e abbigliamento
Indexcijfer van de geldomzetten van de warenhuizen ^{a)}: textiel en kleding
Index of retail turnover of department stores ^{a)}: textiles and clothing

1958 - 100

Ø M	Deutschland (B.R.)	France ^{b)}	Italia	Nederland	Belgique België	Luxembourg
1961	132	128	160	125	117	—
1962	144	152	191	137	123	—
1963	152	160	231	152	132	—
1963 VI	126	159	257	139	142	—
VII	165	147	242	169	141	—
VIII	133	121	169	137	118	—
IX	119	193	230	139	116	—
X	169	238	324	186	147	—
XI	196	193	255	191	140	—
XII	267	254	382	174	183	—
1964 I	138	209	216	173	124	—
II	112	126	154	116	114	—
III	137	165	197	145	130	—
IV	150	171	216	164	140	—
V	163	180	271	183	152	—
VI	147	166	297	151	146	—
VII	180	147	242	190	144	—
VIII	134	95	178	137	112	—
IX	138	187	257	173	134	—
X	194	262	353	223	175	—
XI		191			150	—

TAB. 49

a) Gesamtumsätze der Unternehmungen (Warenhäuser und Kleinpreisgeschäfte)
 b) Warenhäuser in Paris

a) Chiffres d'affaires totaux des entreprises (Grands Magasins et magasins à prix unique)
 b) Grands Magasins à Paris

a) Cifre d'affari totali delle imprese (Grandi Magazzini e Magazzini a prezzo unico)
 b) Grandi Magazzini di Parigi

a) Totale omzetten van de ondernemingen (warenhuizen en eenheidsprijswinkels)
 b) Warenhuizen in Parijs

a) Total sales of establishments (department stores and „single-price stores“)
 b) Department stores in Paris

Index der Umsätze der Warenhäuser ^{a)}: Hausrat und Wohnbedarf
Indice du chiffre d'affaires des Grands Magasins ^{a)}: ameublement, ménage
Indice delle vendite dei Grandi Magazzini ^{a)}: mobili e casalinghi
Indexcijfer v/d geldomzetten van de warenhuizen ^{a)}: huisraad, huish. art.
Index of retail turnover of department stores ^{a)}: household equipment

1958 - 100

Ø M	Deutschland (B.R.)	France ^{b)}	Italia	Nederland	Belgique België	Luxembourg
1961	154	171	143	132	111	—
1962	174	190	166	150	115	—
1963	184	203	208	173	122	—
1963 VI	144	170	183	161	118	—
VII	185	157	203	193	130	—
VIII	184	164	215	177	126	—
IX	171	230	232	160	125	—
X	200	257	251	177	127	—
XI	229	222	209	235	123	—
XII	293	333	299	201	157	—
1964 I	180	179	206	193	114	—
II	162	172	211	166	143	—
III	190	235	223	191	126	—
IV	187	198	222	193	132	—
V	183	198	215	222	136	—
VI	156	180	209	193	129	—
VII	208	157	221	235	139	—
VIII	192	143	233	198	129	—
IX	199	237	263	210	137	—
X	227	269	271	223	149	—
XI		228			129	—

TAB. 50

a) Gesamtumsätze der Unternehmungen (Warenhäuser und Kleinpreisgeschäfte)
 b) Warenhäuser in Paris

a) Chiffres d'affaires totaux des entreprises (Grands Magasins et magasins à prix unique)
 b) Grands Magasins à Paris

a) Cifre d'affari totali delle imprese (Grandi Magazzini e magazzini a prezzo unico)
 b) Grandi Magazzini di Parigi

a) Totale omzetten van de ondernemingen (warenhuizen en eenheidsprijswinkels)
 b) Warenhuizen in Parijs

a) Total sales of establishments (department stores and „single-price stores“)
 b) Department stores in Paris

Index der Umsätze der Warenhäuser ^{a)}: Sonstige Waren
Indice du chiffre d'affaires des Grands Magasins ^{a)}: autres marchandises
Indice delle vendite dei Grandi Magazzini ^{a)}: altre merci
Indexcijfer van de geldomzetten van de warenhuizen ^{a)}: overige goederen
Index of retail turnover of department stores ^{a)}: other goods

51

1958 = 100

TAB. 51

- a) Gesamtumsätze der Unternehmungen (Warenhäuser und Kleinpreisgeschäfte)
 b) Warenhäuser in Paris
 a) *Chiffres d'affaires totaux des entreprises (Grands Magasins et magasins à prix unique)*
 b) *Grands Magasins à Paris*
 a) Cifre d'affari totali delle imprese (Grandi Magazzini e magazzini a prezzo unico)
 b) Grandi Magazzini di Parigi
 a) Totale omzetten van de ondernemingen (warenhuizen en eenheidsprijswinkels)
 b) Warenhuizen in Parijs
 a) Total sales of establishments (department stores and „single-price stores“)
 b) Department stores in Paris

Ø M	Deutschland (B.R.)	France ^{b)}	Italia	Nederland	Belgique België	Luxembourg
1961	139	162	157	143	115	—
1962	157	169	188	165	126	—
1963	170	193	229	190	135	—
1963 VI	126	164	211	179	120	—
VII	159	177	255	219	134	—
VIII	145	146	197	200	145	—
IX	131	152	234	140	113	—
X	166	157	247	162	120	—
XI	245	292	218	386	257	—
XII	418	599	567	305	239	—
1964 I	125	193	221	147	94	—
II	131	193	164	138	98	—
III	169	139	181	166	112	—
IV	164	132	187	170	116	—
V	156	163	209	234	122	—
VI	154	166	258	209	133	—
VII	176	187	275	265	150	—
VIII	164	135	212	216	150	—
IX	161	173	259	173	128	—
X	196	167	280	203	136	—
XI		300			279	—

Index der Umsätze der Konsumgenossenschaften ^{a)}: Gesamtindex
Indice du chiffre d'affaires des coop. de consommation ^{a)}: indice général
Indice delle vendite delle cooperative di consumo ^{a)}: indice generale
Indexcijfer van de geldomzetten der coöp. verbruiksver. ^{a)}: totaal index
Index of retail turnover of co-operative societies ^{a)}: overall index

52

1958 = 100

TAB. 52

- a) Gesamtumsätze der Unternehmungen
 b) Für die Monatsangaben nur Lebensmittel: über 90 % des Gesamtumsatzes
 a) *Chiffres d'affaires totaux des entreprises*
 b) *Pour les données mensuelles uniquement denrées alim., soit plus de 90 % du chiffre d'affaires global*
 a) Cifre d'affari globali delle imprese
 b) Dati mensili solo per gli alimentari, e cioè oltre il 90 % della cifra d'affari globale
 a) Totale geldomzetten van de ondernemingen
 b) Voor de maandgegevens uitsluitend levensmiddelen; meer dan 90 % van de totale omzet
 a) Total sales of establishments
 b) The monthly figures cover only foodstuffs: over 90 % of total sales

Ø M	Deutschland (B.R.)	France	Italia	Nederland ^{b)}	Belgique België	Luxembourg
1961	118	127	126	111	110	140
1962	122	143	140	125	116	153
1963	123	158	157	142	123	174
1963 VI	115	163	153	140	119	167
VII	120	164	153	131	112	167
VIII	125	157	150	149	121	156
IX	111	150	155	142	117	156
X	123	161	169	148	126	199
XI	127	157	165	151	121	177
XII	148	205	197	160	149	198
1964 I	116	159	160	148	129	189
II	120	157	166	145	124	194
III	129	163	176	151	126	220
IV	128	166	174	143	126	212
V	125	173	170	165	129	205
VI	122	180	182	143	126	202
VII	130	185	172	160	119	208
VIII	124	168	168	163	121	172
IX	119	171	176	153	122	186
X	134	168	185	176	135	218
XI						197

Die im vorliegenden Bulletin veröffentlichten statistischen Reihen beziehen sich normalerweise auf ein gemeinsames Basisjahr: 1958. Es kommt jedoch vor, daß in einem oder mehreren der 6 Länder gewisse Daten erst nach diesem Zeitpunkt zum ersten Mal erhoben wurden; dies ist bei bestimmten Positionen der nachfolgenden Tabellen Nr. 53 und 54 der Fall. Für letztere gilt daher 1963 als Basisjahr.

Les séries statistiques publiées dans le présent bulletin sont normalement rapportées à une base commune: 1958. Il arrive que des collectes chiffrées ont été entreprises après cette date dans un ou plusieurs des Six Pays; c'est le cas de certains éléments des deux tableaux suivants, Nos. 53 et 54, pour lesquels la référence est 1963.

Le serie statistiche pubblicate nel presente bollettino sono normalmente riferite ad una base comune: 1958. Tuttavia, la raccolta di taluni dati è stata iniziata dopo tale data in uno o più paesi della Comunità; questo è il caso di alcuni elementi delle due tavole seguenti n. 53 e 54 in cui l'anno di base è il 1963.

De in dit bulletin gepubliceerde reeksen hebben normaal betrekking op een gemeenschappelijk basisjaar: 1958.

Het komt echter voor dat in één of meer van de zes landen bepaalde gegevens voor de eerste maal na deze datum worden waargenomen. Dit is het geval voor de hierna volgende tabellen nr. 53 en 54, waarvoor als basisjaar 1963 geldt.

The statistical series published in this Bulletin normally refer to a common base-year: 1958. However, in some cases it was only after this date that, in one or more countries, the collection of data was undertaken; this is the case for certain parts of tables Nos. 53 and 54, and the base-year for these tables is 1963.

53 Index der Umsätze der Filialunternehmen ^{a)}: Lebensmittel Indice du chiffre d'affaires des entreprises à succursales ^{a)}: denrées alim. Indice delle vendite delle imprese a succursali ^{a)}: alimentari Indexcijfer van de geldomzetten van de filiaalbedrijven ^{a)}: levensmiddelen Index of turnover of multiples retailers ^{a)}: foodstuffs

1963 = 100

	Deutschland b)	France	Italia	Nederland	Belgique België	Luxembourg	
1963	I	91	95	.	90	97	—
	II	93	90	.	90	95	—
	III	104	95	.	102	101	—
	IV	103	96	.	98	96	—
	V	101	100	.	100	99	—
	VI	91	99	.	94	94	—
	VII	94	100	.	93	93	—
	VIII	97	101	.	103	96	—
	IX	89	99	.	92	98	—
	X	101	103	.	106	105	—
	XI	106	101	.	111	102	—
	XII	129	122	.	121	126	—
1964	I	98	107	.	105	101	—
	II	102	104	.	111	111	—
	III	111	104	.	116	113	—
	IV	106	107	.	105	109	—
	V	105	111	.	119	111	—
	VI	101	111	.	101	110	—
	VII	109	114	.	113	107	—
	VIII	104	112	.	112	113	—
	IX	101	113	.	110	118	—
	X	112	114	.	.	131	—
	XI	110	.	.	.	124	—

TAB. 53

a) Unternehmen mit 5 und mehr Verkaufsfilialen

b) Unternehmen mit mehr als einer Million DM Jahresumsatz

a) Entreprises avec 5 succursales de vente et plus

b) Entreprises avec plus de 1 Mio DM de chiffre d'affaires annuel

a) Imprese con 5 e più succursali di vendita

b) Imprese con più di 1 milione di cifra d'affari annuale

a) Ondernemingen met 5 en meer verkoopfilialen

b) Ondernemingen met een jaaromzet van meer dan 1 miljoen DM

a) Firms with not less than 5 sales branches

b) Firms with an annual turnover of more than 1 million DM

Index der Umsätze des Einzelhandels: Zusammenfassung auf Basis 1963 **54**
Indice du chiffre d'affaires du commerce de détail: synthèse sur base 1963
Indice delle vendite del commercio al minuto: sintesi su base 1963
Indexcijfer van de geldomzet. van de detailhandel: samenvatting op basis 1963
Index of turnover of retail trade: summary based on 1963

1963 = 100

TAB. 54

Siehe Anmerkungen zu den Tabellen 47 bis 53

Voir notes des tableaux 47 à 53

Cfr. note delle tavole 47 a 53

Zie voetnoten bij de tabellen 47 tot 53

See footnotes to tables 47 to 53

	1964	Deutschland	France	Italia	Nederland	Belgique België	Luxembourg
Warenhäuser <i>Grands magasins</i> Grandi magazzini <i>Warenhuizen</i> Department stores							
Gesamindex <i>Indice général</i> Indice generale <i>Totaal indexcijfer</i> All items	X XI	124 140	133 114	129 .	133 .	120 124	— —
Lebensmittel <i>Denrées alimentaires</i> Alimentari <i>Levensmiddelen</i> Foodstuffs	X XI	123 125	— —	123 .	132 .	115 111	— —
Textilien und Bekleidung <i>Textiles et habillement</i> Tessili e abbigliamento <i>Textiel en kleding</i> Textiles and clothing	X XI	128 140	164 119	153 .	147 .	133 114	— —
Hausrat und Wohnbedarf <i>Ameublement, ménage</i> Mobili e casalinghi <i>Huisraad, huish. artikelen</i> Household equipment	X XI	123 139	132 112	130 .	129 .	122 106	— —
Sonstige Waren <i>Autres marchandises</i> Altre merci <i>Overige goederen</i> Other goods	X XI	115 162	87 155	122 .	107 .	101 207	— —
Konsumgenossenschaften <i>Coop. de consommation</i> Cooperative di consumo <i>Coop. verbruikverenigingen</i> Co-operative societies							
Gesamindex <i>Indice général</i> Indice generale <i>Totaal indexcijfer</i> All items	X XI	109 101	106 .	118 .	119 .	110 .	125 .
Lebensmittel <i>Denrées alimentaires</i> Alimentari <i>Levensmiddelen</i> Foodstuffs	X XI	— —	— —	116 .	123 .	106 .	— —
Sonstige Waren <i>Autres marchandises</i> Altre merci <i>Overige goederen</i> Other goods	X XI	— —	— —	123 .	99 .	117 .	— —
Filialunternehmen <i>Entreprises à succursales</i> Impresa a succursali <i>Filiaalbedrijven</i> Multiples retailers							
Lebensmittel <i>Denrées alimentaires</i> Alimentari <i>Levensmiddelen</i> Foodstuffs	X XI	112 110	114	131 124	— —

55 Index der beschäftigten Arbeiter: Bergbau und verarbeitende Industrie
 Indice des effectifs ouvriers: industries extractives et manufacturières
 Indice degli operai occupati: industrie estrattive e manifatturiere
 Indexcijfer van de werkzame arbeiders: mijnbouw en verw. industrie
 Index of operatives employed: and extractive manufacturing industries

1958 = 100

Ø M	Deutschland (B.R.) a)	France b)	Italia	Nederland	Belgique België c)	Luxembourg c) d)	United Kingdom e)	United States
1962	104	100	115	105	102	105	103	103
1963	102	101	119	104	106	103	101	104
1964						106		
1963 VI	102	.	.	103	107	105	101	104
VII	103	101	120	.	107	105	101	104
VIII	102	.	.	.	108	106	101	105
IX	102	.	.	104	108	106	101	106
X	102	102	120	.	108	106	101	106
XI	102	.	.	.	108	105	102	105
XII	101	.	.	104	107	105	102	104
1964 I	101	102	117	.	.	102	101	103
II	101	101	101	103
III	101	.	.	104	.	102	101	104
IV	102	102	115	.	.	105	102	104
V	102	107	102	105
VI	102	.	.	103	.	106	102	106
VII	102	102	116	.	.	107	102	106
VIII	103	108	102	107
IX	103	108	102	
X	103	103	115	.	.	108	103	
XI	104	109		
XII		108		

TAB. 55

a) Einschl. gewerbliche Lehrlinge
 b) Ohne Bergbau
 c) Einschl. Baugewerbe und Energiewirtschaft
 d) Einschl. Transportwesen
 e) Ohne Nordirland; einschl. Angestellte

a) Apprentis compris
 b) Industries extractives non comprises
 c) Construction et energie comprises
 d) Transports compris
 e) Irlande du Nord non comprise; y compris employés

a) Compresi gli apprendisti
 b) Esclusa l'industria estrattiva
 c) Compresi costruzione e produzione di energia
 d) Compresi i trasporti
 e) Esclusa l'Irlanda Settentrionale; compresi i dirigenti e gli impiegati

a) Met Inbegrip van de leerlingen
 b) Zonder mijnbouw
 c) Met Inbegrip van de bouwnijverheid en de gas- en elektriciteitsbedrijven
 d) Met Inbegrip van het vervoerbedrijf
 e) Zonder Noord-Ierland; met Inbegrip van employé's

a) Incl. apprentices
 b) Excl. mining and quarrying
 c) Incl. building industry, fuel and power
 d) Incl. transport
 e) Excl. Northern Ireland; incl. clerical and administrative staff.

56 Index der beschäftigten Arbeiter: Baugewerbe
 Indice des effectifs ouvriers: construction
 Indice degli operai occupati: costruzione
 Indexcijfer van de werkzame arbeiders: bouwnijverheid
 Index of operatives employed: construction

1958 = 100

Ø M	Deutschland (B.R.) a)	France	Italia	Nederland	Belgique België	Luxembourg	United Kingdom b)	United States
1961	114	99	122	.	101	.	106	100
1962	119	108	130	.	107	.	108	104
1963	125	113	134	.	109	.	108	108
1963 V	130	.	.	.	118	.	110	109
VI	131	.	.	.	118	.	111	116
VII	133	115	137	.	118	.	112	122
VIII	132	.	.	.	119	.	112	125
IX	130	.	.	.	119	.	112	123
X	129	116	141	.	118	.	113	121
XI	127	.	.	.	117	.	113	114
XII	122	.	.	.	113	.	112	104
1964 I	116	113	135	.	.	.	112	91
II	117	112	93
III	123	113	97
IV	129	116	144	.	.	.	113	106
V	130	114	114
VI	132	114	122
VII	132	118	141	.	.	.	114	127
VIII	131	115	129
IX	130	115	
X	130	119	139	.	.	.	115	

TAB. 56

a) Einschl. gewerbliche Lehrlinge
 b) Ohne Nordirland; einschl. Angestellte

a) Apprentis compris
 b) Irlande du Nord non comprise; y compris employés

a) Compresi gli apprendisti
 b) Esclusa l'Irlanda Settentrionale; compresi i dirigenti e gli impiegati

a) Met Inbegrip van de leerlingen
 b) Zonder Noord-Ierland; met Inbegrip van employé's

a) Incl. apprentices
 b) Excl. Northern Ireland; incl. clerical and administrative staff.

Index der geleist. Arbeiterstunden: Bergbau u. verarbeitende Industrie
Indice des heures-ouvriers: industries extractives et manufacturières
Indice delle ore lavorate: industrie estrattive e manifatturiere
Indexcijfer van door arbeiders gewerkte uren: mijnbouw en verw. industrie
Index of man-hours in extractive and manufacturing industries

57

1958 = 100

TAB. 57

- a) Einschl. gewerbliche Lehrlinge
b) Index der Aktivität der Beschäftigten in der Industrie (Index der Beschäftigten mal Index der Arbeitszeit)
- a) *Apprentis compris*
b) *Indice d'activité (produit de l'indice des effectifs par l'indice de la durée du travail) des salariés occupés dans l'industrie*
- a) Compresi gli apprendisti
b) Indice d'attività dei salariati occupati nell'industria (Prodotto dell'indice degli effettivi x l'indice della durata del lavoro)
- a) *Met Inbegrip van de leerlingen*
b) *Indexcijfer van de activiteit van de arbeidskrachten in de industrie (indexcijfer van de werkzame arbeidskrachten x indexcijfer van de arbeidsduur)*
- a) Incl. apprentices
b) Index of activity of labour force (index of labour force x index of hours worked) in the industries

Ø M	Deutschland (B.R.) a)	France b)	Italia	Nederland	Belgique België	Luxembourg	United States
1961	102	100	115	.	101	.	103
1962	99	101	117	.	103	.	107
1963	96	103	120	.	105	.	109
1963 VI	89	.	118	.	103	.	112
VII	95	103	130	.	88	.	108
VIII	94	.	94	.	100	.	111
IX	96	.	127	.	108	.	113
X	104	104	135	.	117	.	113
XI	99	.	121	.	107	.	110
XII	92	.	114	.	108	.	110
1964 I	97	104	121	.	111	.	106
II	92	.	120	.	106	.	108
III	95	.	120	.	110	.	108
IV	100	103	124	.	114	.	109
V	90	.	111	.	100	.	111
VI	95	.	111	.	112	.	113
VII	97	104	122	.	88	.	112
VIII	89	.	79	.	97	.	114
XI	98	.	.	.	111	.	.
X	103	104
XI	99

Arbeitsstunden: Verarbeitende Industrie a)
Heures de travail dans les industries manufacturières a)
Ore di lavoro: industrie manifatturiere a)
Gewerkte uren in de verwerkende industrie a)
Hours worked: manufacturing industries a)

58

TAB. 58

- a) Wochendurchschnitt je Arbeiter
b) Nur Männer (21 Jahre und älter)
c) April
d) Ab Januar 1964 einschl. Berlin (West)
- a) *Moyenne hebdomadaire par ouvrier*
b) *Hommes seulement (21 ans et plus)*
c) *Avril*
d) *A partir de janvier 1964 y compris Berlin-Ouest*
- a) Media settimanale per operaio
b) Soltanto uomini (dai 21 anni in poi)
c) Dati per aprile
d) A partire da gennaio 1964 compreso Berlino-Ovest
- a) *Weekgemiddelde per arbeider*
b) *Uitsluitend mannen (21 jaar en ouder)*
c) *April*
d) *Vanaf januari 1964 inclusief Berlijn (West)*
- a) Weekly average per worker
b) Men only (aged 21 and over)
c) April
d) From January 1964 incl. West-Berlin

Ø M	Deutschland (B.R.)	France	Italia	Nederland	Belgique België	Luxembourg	United Kingdom b)	United States
1958	45,5	45,3	47,6 c)	39,2
1961	45,5	45,7	39,0	46,6	.	.	47,3 c)	39,8
1962	44,8	45,9	37,8	46,4	.	.	46,6 c)	40,4
1963	44,5	46,3	38,0	46,5	.	.	46,1 c)	40,4
1963 V	44,2	.	39,4	40,5
VI	.	.	37,9	40,8
VII	.	46,4	39,9	40,5
VIII	44,6	.	28,5	40,5
IX	.	.	39,6	40,7
X	.	46,5	41,3	46,6	.	.	46,8	40,7
XI	45,0	.	38,5	40,5
XII	.	.	35,6	40,8
1964 I	43,4 d)	46,4	37,6	39,8
II	.	.	39,8	40,3
III	.	.	37,0	40,4
IV	43,8	46,0	39,7	46,5	.	.	47,1	40,5
V	.	.	34,5	40,7
VI	.	.	35,6	40,9
VII	43,8	46,3	38,1	40,7
VIII	40,9
IX
X	.	46,0

Offene Stellen (Ende des Monats) ^{a)}
Offres d'emploi (En fin de mois) ^{a)}
Offerte di lavoro (Alla fine del mese) ^{a)}
Aanvragen van werkgevers (Einde van de maand) ^{a)}
Vacancies unfilled (End of the month) ^{a)}

1 000

Ø M	Deutschland (B.R.) ^{b)}	France	Italia ^{c)}	Nederland	Belgique België	Luxembourg	United Kingdom
1958	226,3	29,2	.	44,1	5,8	0,979	198,4
1962	573,8	56,1	.	122,1	15,0	1,106	214,0
1963	554,8	54,0	6,084	121,6	17,3	1,037	197,4
1964	611,7	44,7	.	.	13,1	0,800	.
1963 VII	616,9	56,8	7,093	145,2	18,5	1,191	234,1
VIII	626,4	48,5	6,605	137,6	18,7	1,304	221,1
IX	624,5	58,6	7,712	130,7	20,3	1,239	215,3
X	581,0	53,6	7,696	124,1	18,1	0,776	217,0
XI	517,3	45,6	6,282	117,6	15,9	0,769	215,5
XII	440,3	40,4	5,724	112,1	14,2	0,681	214,4
1964 I	500,7	42,1	4,637	111,1	14,0	0,961	230,4
II	585,9	48,2	4,083	113,8	14,8	1,011	251,3
III	622,9	53,3	3,353	118,2	15,2	0,892	298,3
IV	614,3	51,6	3,184	124,8	15,6	0,895	308,3
V	627,1	52,6	2,881	134,2	15,1	0,886	328,3
VI	661,9	57,6	3,086	151,0	15,6	1,037	369,4
VII	676,5	49,2	2,625	156,3	13,9	0,829	381,4
VIII	680,9	45,7	1,550	148,1	13,1	0,828	358,7
IX	670,6	49,9	1,898	139,1	12,7	0,730	237,0
X	627,3	36,7	1,536	132,4	10,8	0,579	327,2
XI	571,1	27,4	.	124,9	9,3	0,542	321,4
XII	501,1	21,6	.	117,7	7,0	0,411	112,8

TAB. 59

- a) Bei den Arbeitsämtern gemeldete offene Stellen
b) Revidierte Reihe: ab jetzt einschl. Berlin (West)
c) Statistik besteht seit März 1962
- a) Emplois vacants enregistrés auprès des bureaux de placements
b) Série révisée comprenant dorénavant Berlin-Ouest
c) Statistique établie à partir de mars 1962
- a) Offerte di lavoro registrate presso gli uffici di collocamento
b) Serie riveduta comprendente d'ora in poi Berlino-Ovest
c) Statistica elaborata dal marzo 1962
- a) Bij de arbeidsbureaus ingeschreven vacante betrekkingen
b) Herzene reeks: voortaan met inbegrip van Berlijn (West)
c) Statistiek bestaat sinds maart 1962
- a) Vacancies registered at the employment offices
b) Revised table including Berlin-West from now on
c) Statistic established since March 1962

Index der Arbeitslosenzahl ^{a)}
Indice du nombre de chômeurs ^{a)}
Indice del numero dei disoccupati ^{a)}
Indexcijfer van het aantal werklozen ^{a)}
Index of numbers unemployed ^{a)}

1958 = 100

Ø M	Deutschland (B.R.) ^{b)}	France	Italia ^{c)} ^{d)}	Nederland	Belgique België	Luxembourg	United Kingdom	United States
1962	20	109	46 66	37	61	.	103	86
1963	24	104	38 61	39	51	.	123	89
1964	22	104	.	35	43	.	.	.
1963 VII	14	82	29 53	31	44	.	104	92
VIII	14	84	. 52	30	43	.	116	82
IX	14	91	. 54	30	44	.	111	75
X	15	97	30 57	30	43	.	109	74
XI	17	103	. 60	34	47	.	110	84
XII	33	108	. 67	50	52	.	107	82
1964 I	44	120	54 70	51	53	.	114	98
II	40	117	. 67	44	50	.	110	97
III	30	109	. 63	35	45	.	100	92
IV	19	104	37 58	29	43	.	97	84
V	16	93	. 56	24	40	.	87	78
VI	15	83	. 55	23	38	.	77	100
VII	14	82	36 57	30	38	.	76	81
VIII	13	86	. 56	29	37	.	87	78
IX	13	97	. 58	29	39	.	80	71
X	14	114	40 63	32	40	.	81	69
XI	15	126	.	36	45	.	81	.
XII	26	135	.	55	51	.	.	.

TAB. 60

- a) Berechnet aufgrund der Angaben der Tab. 61 und 62
b) Revidierte Reihe: ab jetzt einschl. Berlin (West)
- a) Calculé sur la base des données des tableaux 61 et 62
b) Série révisée comprenant dorénavant Berlin-Ouest
- a) Calcolato sulla base dei dati delle tab. 61 e 62
b) Serie riveduta comprendente d'ora in poi Berlino-Ovest
- a) Berekend op basis van de gegevens der tabellen 61 en 62
b) Herzene reeks: voortaan met inbegrip van Berlijn (West)
- a) Calculated on the basis of the figures from Tab. 61 and 62
b) Revised table including Berlin-West from now on
- c) ISTAT
d) Ministero del Lavoro e della Previdenza sociale

Männliche Arbeitslose (Ende des Monats)
Chômeurs masculins (En fin de mois)
Disoccupati di sesso maschile (Alla fine del mese)
Aantal werkloze mannen (Einde van de maand)
Number of male unemployed (End of the month)

1 000

Ø M	Deutschland (B.R.) a)	France b)	Italia		Nederland a)	Belgique België e)	Luxembourg	United Kingdom a)	United States a)
			c)	d)					
1958	500,5	50,6	.	1 252,3	75,1	86,8	0	323,9	3 155
1962	102,5	58,8	410	790,9	25,7	50,1	0	347,3	2 488
1963	130,3	59,1	348	725,4	27,2	42,1	0	422,0	2 537
1964	113,2				23,8	35,9	0		
1963 VII	64,9	45,6	245	607,7	20,8	36,3	0	353,8	2 516
VIII	64,7	46,5	.	595,3	19,5	35,8	0	387,3	2 224
IX	63,6	49,7	.	619,5	18,5	36,1	0	372,4	1 902
a) Chômeurs enregistrés. Pour l'Allemagne série révisée comprenant dorénavant Berlin-Ouest	X	68,8	262	646,9	19,1	35,6	0	363,9	1 873
b) Demandes d'emploi non satisfaites (non compris les rapatriés d'Afrique du Nord)	XI	79,0	.	686,9	22,5	38,8	0	367,9	2 254
c) Résultats de l'enquête par sondage ISTAT	XII	178,5	.	825,8	35,6	44,0	0	365,6	2 477
d) Personnes inscrites aux bureaux de placement	1964 I	252,0	518	900,1	36,1	44,7	0	392,2	2 881
e) Demandeurs d'emploi inscrits	II	223,3	.	845,8	30,9	41,2	0	372,5	2 826
a) Disoccupati iscritti. Per Germania serie riveduta comprendente d'ora in poi Berlino-Ovest	III	158,5	.	777,2	24,6	37,4	0	340,0	2 680
b) Domande di lavoro non soddisfatte (esclusi i rampatriati dell'Africa del Nord)	IV	89,1	324	692,0	19,4	35,6	0	332,0	2 344
c) Risultati dell'inchiesta per campione ISTAT	V	77,9	.	653,5	16,0	33,1	0	296,5	2 066
d) Persone iscritte nelle liste di collocamento	VI	70,4	.	635,0	15,2	31,7	0	263,8	2 630
e) Domande di lavoro registrate	VII	67,6	294	661,7	20,3	31,5	0	259,2	2 183
a) Geregistreerde werklozen. Voor Duitsland herziene reeks: voortaan met inbegrip van Berlijn (West)	VIII	65,9	.	656,9	18,7	31,0	0	291,5	2 073
b) Niet geplaatste werkzoekenden (zonder gerepatrieerden uit Noord-Afrika)	IX	63,7	.	691,3	18,9	31,8	0	269,3	1 814
c) Resultaten van de steekproef-enquête ISTAT	X	69,9	369	740,1	20,5	32,7	0	272,9	
d) Bij de arbeidsbureaus ingeschreven personen	XI	80,0	.		24,3	36,9	0	273,1	
e) Ingeschreven werkzoekenden	XII	140,5	.		40,2	42,9	0		

Weibliche Arbeitslose (Ende des Monats)
Chômeurs féminins (En fin de mois)
Disoccupati di sesso femminile (Alla fine del mese)
Aantal werkloze vrouwen (Einde van de maand)
Number of female unemployed (End of the month)

1 000

Ø M	Deutschland (B.R.) a)	France b)	Italia		Nederland a)	Belgique België e)	Luxembourg	United Kingdom a)	United States a)
			c)	d)					
1958	268,6	42,4	.	506,4	6,3	29,6	0	129,7	1 526
1962	52,0	41,8	201	371,4	4,6	20,8	0	121,2	1 519
1963	55,3	37,5	156	343,4	4,7	17,0	0	137,5	1 629
1964	52,6				4,5	14,5	0		
1963 VII	41,2	31,2	142	329,4	4,6	15,0	0	117,9	1 806
VIII	39,5	31,3	.	317,0	5,3	14,3	0	139,7	1 633
IX	40,9	34,8	.	330,0	5,6	14,7	0	130,3	1 614
X	45,5	39,0	136	359,0	5,5	14,7	0	130,2	1 580
XI	54,0	39,9	.	369,6	5,1	15,6	0	128,9	1 682
XII	73,8	39,5	.	357,0	5,2	17,1	0	121,4	1 369
1964 I	85,5	41,5	197	336,9	5,3	17,3	0	125,4	1 684
II	81,4	40,6	.	331,9	4,6	16,8	0	126,2	1 698
III	68,7	37,0	.	332,0	4,2	14,6	0	111,9	1 613
IV	57,5	34,9	159	329,4	3,8	14,8	0	109,9	1 577
V	48,8	31,8	.	324,6	3,3	13,4	0	98,8	1 574
VI	41,8	29,1	.	332,3	3,3	12,1	0	85,4	2 062
VII	37,8	29,0	175	335,0	4,3	12,8	0	84,6	1 630
VIII	36,9	30,7	.	319,1	5,0	12,5	0	103,4	1 581
IX	36,6	35,9	.	335,0	5,1	13,4	0	94,8	1 503
X	41,6	42,4	162	361,3	5,2	14,2	0	95,9	
XI	32,8	46,1	.		4,6	15,0	0	95,7	
XII	61,6		.		4,7	17,0	0		

Index der Bruttostundenlöhne: Industrie
Indice des salaires horaires bruts: industrie
Indice dei salari orari lordi: industria
Indexcijfer van de bruto-uurlonen in de industrie
Index of average hourly gross wages in industry

1958 = 100

Ø M	Deutschland (B.R.) a) b)	France c) d)	Italia b) e)	Nederland c) e) f)	Belgique België (') g)	Luxembourg	United Kingdom h)	United States h)
1954	73	71	81	.	77	.	.	85
1955	78	76	86	.	79	.	.	88
1956	86	83	91	.	88	.	92	93
1957	94	89	95	.	96	.	97	97
1958	100	100	100	100	100	.	100	100
1959	105	106	102	101	102	.	103	103
1960	115	113	107	111	105	.	108	106
1961	127	122	115	116	109	.	114	109
1962	142	133	132	127	115	.	118	112
1963	152	145	154	139	122	.	122	115
1961 XII	.	.	122	118	110	.	115	112
1962 I	.	127	122	122	111	.	116	112
II	137	.	126	122	111	.	116	112
III	.	.	127	122	112	.	117	112
IV	.	129	129	124	113	.	117	112
V	141	.	130	125	114	.	117	112
VI	.	.	131	126	115	.	118	112
VII	.	133	132	126	116	.	119	112
VIII	143	.	137	126	116	.	119	111
IX	.	.	134	129	116	.	120	113
X	.	136	135	133	116	.	120	113
XI	146	.	140	133	117	.	120	113
XII	.	.	146	133	117	.	120	114
1963 I	.	139	142	137	118	.	120	114
II	147	.	146	138	118	.	120	114
III	.	.	150	138	118	.	121	115
IV	.	141	151	138	121	.	121	115
V	152	.	157	139	122	.	121	115
VI	.	.	162	139	122	.	122	115
VII	.	145	157	139	123	.	122	115
VIII	154	.	161	139	123	.	122	114
IX	.	.	158	139	123	.	122	116
X	.	148	158	140	125	.	122	116
XI	156	.	162	140	125	.	123	117
XII	.	.	168	140	125	.	125	118
1964 I	158	150	165	152	127	.	126	118
II	.	.	168	152	128	.	126	118
III	.	.	171	154	129	.	126	118
IV	164	153	168	158	.	.	127	118
V	.	.	172	158	.	.	127	119
VI	.	.	176	158	133	.	128	119
VII	167	156	172	161	.	.	128	119
VIII	.	.	186	161	.	.	129	118
IX	.	.	.	161	.	.	129	120
X	.	157	.	161	.	.	129	119
XI	.	.	.	161	.	.	129	

TAB. 63

- a) 1954-1959 ohne Saarland
b) Index der durchschnittlichen Bruttostundenverdienste
c) Ohne Bergbau
d) Index der Stundenlohnsätze
e) Ohne Baugewerbe
f) Index der Tariflöhne
g) Infolge Veränderung der Berechnungsmethoden sind die Indices ab 1958 nicht unbedingt mit den früheren Jahren vergleichbar
h) Nur verarbeitende Industrie
- a) Sarre non comprise de 1954 à 1959
b) Indice des gains moyens horaires bruts
c) Industries extractives non comprises
d) Indice des taux des salaires horaires
e) Construction non comprise
f) Indice des salaires conventionnels
g) Par suite d'une modification des méthodes de calcul, les indices établis à compter de 1958 ne sont pas nécessairement comparables avec ceux des années précédentes
h) Industries manufacturières uniquement
- a) Dal 1954 al 1959 esclusa la Saar
b) Indice del guadagno medio orario lordo
c) Escluse le industrie estrattive
d) Indice dei tassi dei salari orari
e) Esclusa la costruzione
f) Indice dei salari contrattuali
g) A causa di una modifica apportata ai metodi di elaborazione gli indici calcolati a decorrere dal 1958 non sono sempre comparabili con quelli degli anni precedenti
h) Soltanto industrie manifatturiere
- a) Van 1954-1959 zonder Saarland
b) Indexcijfer van de gemiddelde bruto-uurverdiensten
c) Zonder mijnbouw
d) Indexcijfer van de bedragen van de uurlonen
e) Zonder bouwntjverheid
f) Indexcijfer van lonen volgens regeltngen
g) Ingevolge een veranderlig in de berekeningsmethode zijn de Indexcijfers vanaf 1958 niet zonder meer vergelijkbaar met die van de voorafgaande jaren
h) Uitsluitend verwerkende industrie
- a) From 1954 to 1959 excl. the Saar
b) Index of average hourly gross earnings
c) Excl. mining and quarrying
d) Index of hourly wage rates
e) Excl. construction
f) Index of agreed wages
g) Owing to a change in the methods of calculation, the indices from 1958 onwards are not necessarily comparable with those for former years
h) Manufacturing industries only

Index der Verbraucherpreise: Gesamtindex
Indice des prix à la consommation: indice général
Indice dei prezzi al consumo: indice generale
Prijnsindexcijfer van het levensonderhoud: totaal indexcijfer
Index of consumer prices: all items

1958 = 100

Ø M	Deutschland (B.R.) a)	France b)	Italia	Nederland c)	Belgique België d)	Luxembourg d)	United Kingdom c)	United States
	1954	92	82	91	90	94	95	93
	1955	94	83	93	91	93	94	93
	1956	96	85	96	94	96	95	94
	1957	98	87	97	99	99	99	97
	1958	100	100	100	100	100	100	100
	1959	101	106	100	102	101	100	101
	1960	102	110	102	103	102	101	102
	1961	105	114	104	105	103	101	105
	1962	108	119	109	108	104	102	109
	1963	111	125	117	113	106	105	112
	1964					111	108	
	1961 XII	106	116	106	106	103	102	107
	1962 I	107	117	106	107	103	102	108
	II	107	117	107	107	103	102	108
	III	107	117	107	108	103	101	108
	IV	108	118	108	108	104	102	110
	V	108	118	108	107	105	102	110
	VI	109	119	108	109	106	103	111
	VII	109	119	109	108	105	103	110
	VIII	108	119	109	108	104	103	110
	IX	108	119	110	109	104	103	109
	X	108	120	110	108	104	102	109
	XI	108	121	111	109	104	103	110
	XII	109	122	112	110	104	103	110
	1963 I	110	122	114	111	105	103	111
	II	111	123	115	113	106	103	112
	III	111	123	116	113	106	103	112
	IV	112	123	116	114	106	103	112
	V	111	124	116	113	105	105	112
	VI	111	125	117	114	106	106	112
	VII	111	125	116	111	106	106	111
	VIII	110	126	117	111	106	106	111
	IX	111	126	118	113	107	107	111
	X	111	127	119	113	107	106	112
	XI	112	127	119	113	108	107	112
	XII	112	127	120	114	108	107	112
	1964 I	113	128	121	116	109	107	113
	II	113	128	121	116	109	108	113
	III	113	128	122	117	109	107	113
	IV	113	128	122	122	109	107	114
	V	114	128	123	119	109	107	115
	VI	114	129	124	119	111	108	116
	VII	114	129	124	119	112	108	116
	VIII	114	129	125	120	112	109	116
	IX	114	130	125	121	112	110	116
	X	114	130	126	120	112	109	116
	XI	115	130	127	120	112	109	117
	XII					113	110	

Index der Verbraucherpreise: Nahrungs- und Genußmittel
Indice des prix à la consommation: denrées aliment., boissons, tabacs
Indice dei prezzi al consumo: alimentari, bevande e tabacco
Prijsindexcijfer van het levensonderhoud: voedings- en genotmiddelen
Index of consumer prices: foods, beverages and tobacco

1958 = 100

Ø M	Deutschland (B.R.)	France a)	Italia	Nederland	Belgique België	Luxembourg b)	United Kingdom	United States
1961	103	109	99	104	102	101	102	101
1962	106	117	103	109	104	101	107	102
1963	109	123	112	114	106	104	109	103
1963 VII	108	123	111	112	106	105	108	104
VIII	107	123	111	109	106	106	107	104
IX	107	125	112	114	107	106	108	103
X	108	124	114	112	107	105	109	103
XI	109	125	114	113	108	106	108	103
XII	110	125	115	114	109	106	109	103
1964 I	111	126	115	117	110	106	109	104
II	111	126	115	117	110	105	109	104
III	111	126	115	117	109	104	110	104
IV	111	126	115	126	110	105	111	104
V	111	126	116	122	110	105	113	104
VI	111	126	117	121	111	106	114	104
VII	112	127	118	121	112	106	114	105
VIII	111	127	118	120	112	107	115	105
IX	111	128	119	121	112	109	114	105
X	111	128	119	120	112	107	114	105
XI	112	128	121	120	113	107	115	
XII					114	108		

TAB. 65, 66

- a) Siehe Tab. 64, Fußnote b)
b) Nur Nahrungsmittel
- a) Cf. tab. 64, note b)
b) Denrées alimentaires uniquement
- a) Vedi tabella 64, note b)
b) Soltanto generi alimentari
- a) Zie tabel 64, voetnoot b)
b) Uitsluitend voedingsmiddelen
- a) See Table 64, Note b)
b) Foodstuffs only

Index der Verbraucherpreise: Bekleidung
Indice des prix à la consommation: habillement
Indice dei prezzi al consumo: abbigliamento
Prijsindexcijfer van het levensonderhoud: kleding
Index of consumer prices: clothing

1958 = 100

Ø M	Deutschland (B.R.)	France a)	Italia	Nederland	Belgique België	Luxembourg	United Kingdom	United States
1961	104	112	101	103	104	101	103	103
1962	107	114	105	103	105	102	106	103
1963	109	117	112	106	106	105	107	104
1963 VII	109	117	112	102	106	105	107	105
VIII	109	117	112	106	106	106	107	105
IX	109	118	113	108	106	106	107	106
X	110	118	114	108	106	106	107	106
XI	110	119	114	108	107	107	107	106
XII	110	119	115	109	107	107	108	106
1964 I	110	119	116	106	107	107	108	105
II	110	119	116	109	108	110	108	105
III	111	120	117	113	108	111	108	106
IV	111	120	118	114	108	111	108	106
V	111	120	118	114	108	111	108	106
VI	111	120	118	114	109	111	108	106
VII	111	121	118	109	109	111	108	106
VIII	111	121	119	113	109	112	109	106
IX	112	121	119	114	109	112	109	106
X	112	122	120	114	110	113	109	106
XI	112	122	120	115	110	113	110	
XII					110	113		

Index der Verbraucherpreise: Wohnung (Miete und Nebenkosten)
Indice des prix à la consommation: loyers (loyer et charges)
Indice dei prezzi al consumo: affitti (comprese le spese accessorie)
Prijsindexcijfer van het levensonderhoud: huur (huur en kosten)
Index of consumer prices: housing (rent and sundry charges)

1958 = 100

TAB. 67, 68

a) Siche Tab. 64, Fußnote b)

a) Cf. tab. 64, note b)

a) Vedi tabella 64, note b)

a) Zie tabel 64, voetnoot b)

a) See Table 64, Note b)

Ø M	Deutschland (B.R.)	France a)	Italia	Nederland	Belgique België	Luxembourg	United Kingdom	United States
1961	118	151	136	114	.	.	113	104
1962	122	163	149	117	.	.	119	106
1963	129	182	163	123	.	.	125	107
1963 V	129	178	162	123	.	.	125	106
VI	129	178	162	123	.	.	126	107
VII	130	186	165	123	.	.	126	107
VIII	130	186	165	123	.	.	126	107
IX	130	186	165	123	.	.	127	107
X	130	186	166	123	.	.	127	107
XI	131	186	166	123	.	.	127	107
XII	132	186	166	124	.	.	127	107
1964 I	133	189	172	124	.	.	128	107
II	134	189	172	124	.	.	128	107
III	134	189	172	124	.	.	129	107
IV	136	189	175	124	.	.	131	108
V	136	189	175	124	.	.	132	108
V	137	189	175	124	.	.	132	108
VII	138	193	177	134	.	.	132	108
VIII	138	193	177	134	.	.	133	108
IX	139	193	177	135	.	.	133	108
X	140	193	178	135	.	.	134	108
XI	140	193	178	135	.	.	134	108

Index der Verbraucherpreise: Heizung und Beleuchtung
Indice des prix à la consommation: chauffage et éclairage
Indice dei prezzi al consumo: riscaldamento ed illuminazione
Prijsindexcijfer van het levensonderhoud: verwarming en verlichting
Index of consumer prices: fuel and light

1958 = 100

Ø M	Deutschland (B.R.)	France a)	Italia	Nederland	Belgique België	Luxembourg	United Kingdom	United States
1961	104	112	99	100	95	105	110	106
1962	106	114	101	102	96	109	117	106
1963	108	117	105	105	99	111	122	107
1963 VII	107	116	104	104	99	110	120	106
VIII	108	117	105	104	99	110	120	106
IX	108	117	105	107	100	111	121	107
X	110	118	106	108	100	111	121	107
XI	111	120	107	108	101	111	126	107
XII	111	120	107	108	102	112	126	107
1964 I	111	120	108	109	102	112	127	108
II	111	120	109	109	102	112	127	107
III	111	120	109	109	102	112	127	107
IV	109	120	109	109	101	111	127	106
V	109	118	109	106	101	111	122	106
VI	109	118	109	106	101	111	123	106
VII	109	118	111	107	102	112	123	105
VIII	109	118	111	107	102	112	125	106
IX	110	119	111	109	102	112	126	106
X	111	119	111	109	103	112	126	106
XI	111	119	111	109	104	112	127	106
XII	111	119	111	109	104	112	127	106

Index der Großhandelspreise: Gesamtindex
Indice des prix de gros: indice général
Indice dei prezzi all'ingrosso: indice generale
Indexcijfer van de groothandelsprijzen: totaal indexcijfer
Index of wholesale prices: all items

1958 = 100

Ø M	Deutschland (B.R.) a)	France	Italia	Nederland	Belgique België	Luxembourg	United States
1961	100	110	98	98	101	.	100
1962	100	113	101	99	101	.	100
1963	101	117	106	101	104	.	100
1963 VI	101	116	106	100	103	.	100
VII	100	115	106	100	103	.	100
VIII	101	117	106	100	103	.	100
IX	101	117	107	101	104	.	100
X	102	118	108	103	104	.	100
XI	103	119	109	105	106	.	100
XII	104	120	109	105	107	.	100
1964 I	104	120	110	107	107	.	101
II	104	119	110	107	107	.	100
III	103	118	110	107	108	.	100
IV	102	117	110	107	108	.	100
V	102	119	109	107	108	.	100
VI	103	119	109	108	109	.	100
VII	103	117	109	107	109	.	100
VIII	103	118	109	107	109	.	100
IX	103	119	111	108	109	.	100
X	104	119	111	109	110	.	100
XI	104	120	111		110	.	

TAB. 69

- a) Ohne Saarland; Preisindex ausgewählter Grundstoffe
- a) *Sarre non comprise; indice des prix de matières premières sélectionnées*
- a) Esclusa la Saar; indice dei prezzi delle materie base scelte
- a) *Zonder Saarland; prijsindexcijfer van uitgekozen grondstoffen*
- a) Excl. the Saar; price index of selected basic materials

70 Index der Großhandelspreise: Erzeugnisse landwirtschaftlichen Ursprungs
Indice des prix de gros: produits d'origine agricole
Indice dei prezzi all'ingrosso: prodotti di origine agricola
Indexcijfer van de groothandelsprijzen: agrarische produkten
Index of wholesale prices: agricultural products

1958 = 100

Ø M	Deutschland (B.R.) a)	France	Italia	Nederland	Belgique België	Luxembourg	United States
1961	100	104	96	97	97	.	93
1962	100	110	105	102	104	.	94
1963	103	116	111	106	110	.	92
1963 VI	103	113	111	102	109	.	92
VII	102	113	109	103	108	.	93
VIII	102	116	109	102	108	.	93
IX	103	117	111	104	110	.	92
X	105	118	113	109	111	.	92
XI	108	118	113	115	112	.	93
XII	109	121	114	115	116	.	90
1964 I	110	120	113	116	116	.	93
II	109	116	111	114	111	.	91
III	106	114	111	112	112	.	92
IV	104	115	110	113	114	.	91
V	105	119	107	112	114	.	90
VI	105	118	110	116	115	.	90
VII	105	114	110	111	112	.	91
VIII	105	115	109	109	112	.	90
IX	104	117	112	110	112	.	92
X	105	116	114	113	114	.	91
XI	106	117	114		115	.	

TAB. 70

- a) Ohne Saarland; Preisindex ausgewählter Grundstoffe
- a) *Sarre non comprise; indice des prix de matières premières sélectionnées*
- a) Esclusa la Saar; indice dei prezzi delle materie base scelte
- a) *Zonder Saarland; prijsindexcijfer van uitgekozen grondstoffen*
- a) Excl. the Saar; price index of selected agricultural commodities

Index der Großhandelspreise: Industrierzeugnisse
Indice des prix de gros: produits industriels
Indice dei prezzi all'ingrosso: prodotti industriali
Indexcijfer van de groothandelsprijzen: industriële produkten
Index of wholesale prices: industrial products

1958 = 100

TAB. 71

a) Ohne Saarland; Preisindex ausgewählter Grundstoffe industrieller Herkunft ohne Brennstoffe und ohne Energie (siehe Tab. 72)

a) *Sarre non comprise; indice des prix de matières premières industrielles sélectionnées, énergie non comprise (cf Tab. 72)*

a) Esclusa la Saar; indice dei prezzi delle materie base d'origine industriale scelte, esclusi i combustibili e l'energia (cfr. tab 72)

a) *Zonder Saarland; prijsindexcijfer van uitgekozen grondstoffen van industriële herkomst, zonder brandstoffen en energie (zie tabel 72)*

a) Excl. the Saar; price index of selected industrial basic materials excl. fuel and power (see Table 72)

Ø M	Deutschland (B.R.) a)	France	Italia	Nederland	Belgique Belgique	Luxembourg	United States
1961	101	114	100	100	.	.	101
1962	100	115	101	101	.	.	101
1963	99	118	107	102	.	.	101
1963 VI	99	118	106	102	.	.	101
VII	99	118	106	102	.	.	101
VIII	99	119	107	102	.	.	101
IX	99	119	107	103	.	.	101
X	99	119	108	104	.	.	101
XI	99	120	109	104	.	.	101
XII	100	120	110	105	.	.	102
1964 I	100	121	110	107	.	.	102
II	100	122	111	107	.	.	102
III	101	122	111	107	.	.	102
IV	101	122	111	109	.	.	102
V	101	122	111	109	.	.	102
VI	101	123	111	109	.	.	101
VII	102	122	111	109	.	.	102
VIII	103	123	111	109	.	.	102
IX	103	123	111	110	.	.	102
X	105	123	112	110	.	.	102
XI	105	124	112		.	.	

Index der Großhandelspreise: Brennstoffe und Energie
Indice des prix de gros: combustibles et énergie
Indice dei prezzi all'ingrosso: combustibili e energia
Indexcijfer van de groothandelsprijzen: brandstoffen en energie
Index of wholesale prices: fuel and power

1958 = 100

TAB. 72

a) Ohne Saarland; Preisindex ausgewählter Grundstoffe

b) Ohne elektrische Energie und ohne Gas

a) *Sarre non comprise; indice des prix de matières premières sélectionnées*

b) *Electricité et gaz non compris*

a) Esclusa la Saar; indice dei prezzi delle materie base scelte

b) Esclusi gas e energia elettrica

a) *Zonder Saarland; prijsindexcijfer van uitgekozen grondstoffen*

b) *Zonder gas en electriciteit*

a) Excl. the Saar; price index of selected basic materials

b) Excl. electricity and gas

Ø M	Deutschland (B.R.) a)	France	Italia b)	Nederland	Belgique Belgique b)	Luxembourg	United States
1961	99	111	86	91	91	.	102
1962	100	112	87	91	90	.	102
1963	100	114	90	93	93	.	101
1963 VI	99	113	90	92	92	.	102
VII	100	113	90	93	92	.	102
VIII	100	113	91	92	92	.	100
IX	100	113	91	94	93	.	100
X	101	115	93	95	93	.	100
XI	101	117	93	94	95	.	99
XII	101	117	93	94	95	.	101
1964 I	101	117	94	97	95	.	101
II	101	117	94	97	95	.	100
III	101	114	96	97	94	.	99
IV	101	109	95	96	94	.	97
V	100	109	94	97	94	.	98
VI	101	109	94	97	94	.	98
VII	100	109	94	97	94	.	98
VIII	100	110	94	98	94	.	98
IX	100	110	95	98	94	.	96
X	100	114	95		95	.	98
XI	100	117	95		95	.	

Index der Großhandelspreise: Baumaterialien
Indice des prix de gros: matériaux de construction
Indice dei prezzi all'ingrosso: materiali da costruzione
Indexcijfer van de groothandelsprijzen: bouwmaterialen
Index of wholesale prices: building materials

1958 = 100

Ø M	Deutschland (B.R.) a)	France	Italia	Nederland	Belgique België	Luxembourg	United States
1961	102	112	103	106	106	.	100
1962	105	118	104	113	109	.	99
1963	105	125	114	115	113	.	100
1963 VI	105	125	112	115	113	.	99
VII	105	125	113	115	113	.	100
VIII	105	127	114	115	113	.	101
IX	105	127	117	115	113	.	100
X	105	128	122	116	114	.	100
XI	105	128	125	116	114	.	100
XII	105	128	128	116	115	.	100
1964 I	105	128	129	122	115	.	100
II	105	128	130	122	118	.	100
III	105	128	130	123	120	.	101
IV	105	128	129	123	120	.	101
V	105	128	127	123	120	.	101
VI	105	128	126	123	125	.	101
VII	105	128	125	123	125	.	101
VIII	106	128	123	123	125	.	101
IX	106	128	121	123	125	.	101
X	106	128	119		125	.	
XI	106	129	119		124	.	

TAB. 73

a) Ohne Saarland; Preisindex ausgewählter Grundstoffe

a) Sarre non comprise; indice des prix de matières premières sélectionnées

a) Esclusa la Saar; indice dei prezzi delle materie base scelte

a) Zonder Saarland; prijsindexcijfer van uitgekozen grondstoffen

a) Excl. the Saar; price index of selected basic materials

Index der Erzeugerpreise landwirtschaftlicher Produkte: Gesamtindex
Indice des prix agricoles à la production: indice général
Indice dei prezzi agricoli alla produzione: indice generale
Index van de prijzen - af boerderij - van landbouwprod.: totaal index
Index of producer prices for agricultural products: all items

1958/59 = 100

Ø M	Deutschland (B.R.) a)	France	Italia	Nederland	Belgique België	Luxembourg	United States
1962	102	110	111	97	105	.	99
1963	104	120	118	107	116	.	98
1964					116	.	
1963 VII	105	115	115	98	113	.	100
VIII	105	117	115	103	113	.	98
IX	105	117	118	111	114	.	98
X	106	121	120	116	115	.	98
XI	109	121	120	122	118	.	98
XII	110	125	121	122	120	.	98
1964 I	111	122	119	122	118	.	99
II	110	118	118	117	115	.	98
III	107	118	117	118	120	.	97
IV	105	116	116	115	119	.	96
V	105	119	116	114	120	.	96
VI	105	123	117	.	120	.	94
VII	108	119	116	.	120	.	95
VIII	108	120	116	111	114	.	94
IX	106	121	118	115	113	.	96
X	107	117	121	121	111	.	96
XI	109	118	121	123	114	.	95
XII					113	.	

TAB. 74

a) Die Jahresindizes beziehen sich auf Erntejahre: 1962 auf 1961/62, usw.

a) Les indices annuels ont trait aux campagnes: 1962 se rapporte à celle de 1961/62 et ainsi de suite

a) Gli indici annuali si riferiscono alle annate agricole: 1962 per il 1961/62, ecc.

a) De jaarindexcijfers hebben betrekking op oogstjaren: 1962 op 1961/62, enz.

a) The annual indices refer to the crop year: 1962 to 1961/62, etc.

Index der Erzeugerpreise landwirtsch. Produkte pflanzlichen Ursprungs
Indice des prix agricoles à la production: produits d'origine végétale
Indice dei prezzi agricoli alla produzione: prodotti di origine vegetale
Index der prijzen - af boerderij - van landbouwprod. van plant. oorsprong
Index of producer prices of vegetable products

75

1958/59 = 100

TAB. 75

- a) Die Jahresindizes beziehen sich auf Erntejahre: 1962 auf 1961/62, usw.
 a) *Les indices annuels ont trait aux campagnes: 1962 se rapporte à celle de 1961/62 et ainsi de suite*
 a) Gli indici annuali si riferiscono alle annate agricole: 1962 per il 1961/62, ecc.
 a) *De Jaarindexcijfers hebben betrekking op oogstjaren: 1962 op 1961/62, enz.*
 a) The annual indices refer to the crop year: 1962 to 1961/62, etc.

Ø M	Deutschland (B.R.) a)	France	Italia	Nederland	Belgique België	Luxembourg	United States
1962	109	105	113	105	113	.	104
1963	111	99	118	109	106	.	107
1964					98	.	
1963 VII	102	93	116	106	96	.	107
VIII	96	93	115	103	95	.	105
IX	95	94	117	101	99	.	105
X	94	100	116	107	108	.	106
XI	94	101	116	112	108	.	109
XII	97	103	117	112	109	.	109
1964 I	101	104	117	111	105	.	109
II	100	101	115	103	96	.	109
III	99	98	114	109	98	.	109
IV	102	98	113	118	100	.	109
V	102	98	112	118	98	.	112
VI	103	97	112	.	101	.	109
VII	113	92	112	.	101	.	105
VIII	106	92	110	105	98	.	102
IX	104	94	112	106	100	.	103
X	104	95	115	111	93	.	105
XI	106	96	114	113	95	.	105
XII					94	.	

Index der Erzeugerpreise landwirtsch. Produkte tierischen Ursprungs
Indice des prix agricoles à la production: produits d'origine animale
Indice dei prezzi agricoli alla produzione: prodotti di origine animale
Index der prijzen - af boerderij - van landbouwprod. van dierlijke oorsprong
Index of producer prices of livestock products

76

1958/59 = 100

TAB. 76

- a) Die Jahresindizes beziehen sich auf Erntejahre: 1962 auf 1961/62, usw.
 a) *Les indices annuels ont trait aux campagnes: 1962 se rapporte à celle de 1961/62 et ainsi de suite*
 a) Gli indici annuali si riferiscono alle annate agricole: 1962 per il 1961/62, ecc.
 a) *De Jaarindexcijfers hebben betrekking op oogstjaren: 1962 op 1961/62, enz.*
 a) The annual indices refer to the crop year: 1962 to 1961/62, etc.

Ø M	Deutschland (B.R.) a)	France	Italia	Nederland	Belgique België	Luxembourg	United States
1962	100	113	106	94	104	.	96
1963	102	130	118	106	119	.	92
1964					123	.	
1963 VI	105	134	115	95	122	.	90
VII	106	130	115	95	120	.	93
VIII	108	127	117	102	119	.	94
IX	109	128	122	113	119	.	94
X	111	131	126	118	118	.	93
XI	114	131	129	125	121	.	91
XII	115	136	128	125	124	.	88
1964 I	114	131	125	125	122	.	91
II	113	127	122	121	122	.	89
III	109	128	122	121	128	.	89
IV	106	125	121	114	126	.	86
V	106	130	123	112	127	.	84
VI	106	136	125	110	127	.	84
VII	107	132	125	112	126	.	88
VIII	109	134	128	113	119	.	89
IX	107	134	132	118	126	.	91
X	108	128	134	125	118	.	90
XI	110	129	134	126	120	.	88
XII					119	.	

Gesamteinfuhr
Importations totales
Importazioni totali
Totale invoer
Total imports

Mio \$

Ø M	Deutsch-land (B.R.) a)	France b)	Italia	Neder-land	UEBL BLEU	EWG-CEE EEG-EEC		Hellas	Türkiye	United King-dom	United States
						intra	extra				
1954	381	351	203	239	212	381	1 005	27	40	787	858
1955	483	395	226	267	235	464	1 142	32	41	906	958
1956	551	463	264	310	273	528	1 335	39	34	907	1 064
1957	625	510	306	342	285	586	1 482	44	33	950	1 105
1958	614	467	268	302	261	566	1 346	47	26	874	1 105
1959	706	424	281	328	287	673	1 350	47	37	931	1 249
1960	842	523	394	378	330	846	1 620	58	39	1 063	1 221
1961	912	556	435	426	352	976	1 705	60	42	1 026	1 196
1962	1 023	627	506	446	380	1 118	1 863	58	52	1 048	1 353
1963	1 085	727	628	497	425	1 309	2 054	67	58	1 125	1 418
1961 XII	1 058 c)	639	462	454	357	1 016	1 953	48	83	947	1 256
1962 I	941 c)	698 d)	440	478	367	1 064	1 859	58	36	1 126	1 354
II	1 006 c)	596 e)	480	418	346	1 054	1 788	55	42	932	1 198
III	1 040 c)	654 e)	522	482	393	1 177	1 916	63	39	1 091	1 369
IV	937 c)	603	477	403	354	1 028	1 751	56	55	977	1 326
V	1 085	661 e)	525	475	397	1 142	1 999	64	48	1 152	1 399
VI	1 031	614	468	440	383	1 071	1 861	53	51	1 036	1 321
VII	1 040	603 e)	561	459	360	1 152	1 872	61	53	1 084	1 330
VIII	974	539 e)	450	450	340	1 029	1 729	50	49	1 070	1 369
IX	962	571	495	391	339	1 067	1 691	57	60	962	1 345
X	1 059	632	542	465	427	1 264	1 861	62	62	1 156	1 424
XI	1 099	672	563	471	384	1 232	1 957	52	57	1 076	1 470
XII	1 106	677	564	415	414	1 134	2 044	71	72	971	1 336
1963 I	930	655	552	471	364	1 107	1 866	49	50	1 116	1 139
II	934	607	542	436	361	1 108	1 772	56	49	990	1 367
III	1 163	782	602	490	426	1 302	2 160	55	44	1 097	1 418
IV	1 101	763	633	485	421	1 305	2 099	59	70	1 084	1 457
V	1 156	825	692	508	432	1 405	2 208	68	50	1 191	1 483
VI	1 065	686	572	482	398	1 252	1 951	64	56	1 073	1 328
VII	1 164	740	668	520	401	1 405	2 088	69	60	1 204	1 505
VIII	1 050	576	609	495	412	1 216	1 925	71	46	1 100	1 480
IX	1 117	656	665	454	419	1 338	1 971	74	63	1 083	1 375
X	1 160	815	682	570	484	1 513	2 198	76	63	1 242	1 586
XI	1 091	777	712	549	442	1 392	2 180	74	51	1 187	1 428
XII	1 087	842	612	511	450	1 346	2 156	90	89	1 185	1 512
1964 I	1 067	861	715	589	485	1 434	2 284	51	38	1 415	1 473
II	1 052	846	696	569	472	1 449	2 185	67	63	1 209	1 322
III	1 153	883	668	549	481	1 496	2 237	69	47	1 248	1 567
IV	1 224	930	650	640	511	1 575	2 379	67	50	1 348	1 553
V	1 092	841	633	562	472	1 413	2 187	65	51	1 259	1 434
VI	1 225	896	636	628	515	1 572	2 327	80	46	1 309	1 577
VII	1 302	814	548	636	485	1 531	2 253	84	40	1 265	1 615
VIII	1 133	630	448	499	418	1 242	1 886	77	39	1 242	1 491
IX	1 236	783	539	559	477	1 511	2 083	77	38	1 254	
X	1 362	840	591	628	503	1 654	2 270	73	33	1 377	
XI	1 359	827	510	567						1 279	

TAB. 77

- a) Einschl. Saarland ab 6.7.1959
b) Ohne Saarland ab 6.7.1959
c) Die Einfuhrangaben der B.R. Deutschland für die Monate Dezember 1961 bis April 1962 sind mit den Angaben anderer Zeiträume nicht vergleichbar. Siehe « Monatsstatistik des Außenhandels », No. 5, 1962, Seite 2
d) Die Einfuhrangaben Frankreichs für Januar 1962 sind mit den Angaben anderer Zeiträume nicht vergleichbar. Siehe « Allgemeines statistisches Bulletin » No. 4, 1962, Seite 53, Fußnote c)
e) Siehe Tab. 78, Fußnote c)
- a) Sarre comprise à compter du 6.7.1959
b) Sarre non comprise à compter du 6.7.1959
c) Les chiffres d'importation de l'Allemagne (R.F.) pour la période de décembre 1961 à avril 1962 ne sont pas comparables avec ceux concernant d'autres périodes. Cf. « Statistique mensuelle du commerce extérieur », No 5, 1962, p. 2
d) Les chiffres d'importation de la France pour janvier 1962 ne sont pas comparables avec ceux concernant d'autres périodes. Cf. « Bulletin général de statistiques », No 4-1962, p. 53, note c)
e) Cf. tab. 78. note c)
- a) Inclusa la Saar dal 6.7.1959
b) Esclusa la Saar dal 6.7.1959
c) Le cifre d'importazione della Germania (R.F.) per il periodo dicembre 1961 - aprile 1962 non sono paragonabili con quelle degli altri periodi. Vedi « Statistica mensile del commercio estero », No 5, 1962, pag. 2
d) Le cifre d'importazione della Francia per il mese di gennaio 1962 non sono paragonabili con quelle degli altri periodi. Vedi « Bollettino generale di statistiche », No 4, 1962, pag. 53, nota c)
e) Vedi tabella 78. nota c)
- a) Met Inbegrip van Saarland vanaf 6.7.1959
b) Zonder Saarland vanaf 6.7.1959
c) De invoercijfers van Duitsland (B.R.) voor december 1961 tot april 1962 zijn niet vergelijkbaar met die van andere perioden. Zie « Maandstatistiek van de buitenlandse handel » no. 5-1962, blz. 2
d) De invoercijfers van Frankrijk voor januari 1962 zijn niet vergelijkbaar met die van andere perioden. Zie « Algemeen statistisch bulletin » no. 4-1962, blz. 53, voetnoot c)
e) Zie tabel 78 voetnoot c)
- a) Incl. the Saar from 6.7.1959
b) Excl. the Saar from 6.7.1959
c) The import figures for the F.R. of Germany relating to the period from December 1961 to April 1962 are not comparable with those relating to other periods. See Monthly Statistics of Foreign Trade, vol. 5/1962, p. 2
d) The import figures for France relating to January 1962 are not comparable with those relating to other periods. See General statistical bulletin, vol. 4/1962, p. 53, Note c)
e) See Table 78. Note c)

**Gesamtausfuhr
Exportations totales
Esportazioni totali
Totale uitvoer
Total exports**

78

Mio \$

Ø M	Deutsch-land (B.R.) a)	France b)	Italia	Neder-land	UEBL BLEU	EWG-CEE EEG-EEC		Hellas	Türkiye	United Kingdom	United States
						intra	extra				
1954	437	348	136	201	192	389	927	13	28	647	1 259
1955	511	409	155	224	230	471	1 059	15	26	706	1 296
1956	613	379	179	238	264	536	1 137	16	25	774	1 591
1957	714	421	212	258	264	596	1 274	18	29	807	1 737
1958	734	427	215	268	254	572	1 326	19	22	773	1 493
1959	817	467	243	301	275	681	1 421	17	30	806	1 448
1960	951	572	304	336	315	854	1 624	17	27	858	1 692
1961	1 057	602	349	359	327	991	1 702	19	29	896	1 720
1962	1 105	614	389	382	360	1 130	1 720	21	32	922	1 774
1963	1 218	674	421	414	403	1 327	1 802	24	31	988	1 910
1961 XII	1 185	659	373	362	323	1 046	1 852	41	60	872	1 807
1962 I	951	603	323	363	373	1 044	1 573	25	43	906	1 617
II	1 011	608 c)	382	341	344	1 034	1 636	28	29	865	1 731
III	1 192	665 c)	417	413	376	1 193	1 881	22	24	945	1 794
IV	1 064	600 c)	371	343	355	1 078	1 642	16	17	956	1 857
V	1 169	612 c)	403	378	360	1 162	1 769	15	34	989	1 946
VI	1 077	614	383	396	374	1 136	1 686	12	19	925	1 949
VII	1 124	622 c)	424	356	354	1 148	1 732	9	19	952	1 690
VIII	1 043	479 c)	348	350	304	992	1 547	10	18	841	1 661
IX	1 092	548 c)	386	408	364	1 119	1 685	15	32	827	1 741
X	1 185	717	421	462	399	1 270	1 914	23	48	1 012	1 593
XI	1 151	660	420	396	380	1 216	1 791	30	48	923	1 824
XII	1 204	620	409	379	343	1 181	1 774	43	52	919	1 877
1963 I	964	603	358	350	348	1 084	1 540	27	41	928	992
II	1 005	612	389	362	330	1 118	1 580	30	42	916	2 081
III	1 267	672	432	424	410	1 345	1 859	22	42	1 061	2 098
IV	1 220	695	394	397	422	1 327	1 802	25	20	966	2 030
V	1 315	720	453	444	422	1 411	1 943	20	15	1 059	2 138
VI	1 103	691	395	415	394	1 269	1 730	12	15	976	1 838
VII	1 255	715	453	431	421	1 407	1 867	14	16	988	1 795
VIII	1 190	545	392	377	363	1 202	1 666	10	15	952	1 885
IX	1 225	620	439	446	409	1 376	1 764	17	31	885	1 801
X	1 378	768	481	482	494	1 559	2 045	25	43	1 031	2 056
XI	1 328	690	456	443	405	1 437	1 886	46	40	1 029	2 079
XII	1 365	752	419	388	417	1 391	1 950	44	49	1 053	2 132
1964 I	1 239	731	418	452	450	1 400	1 890	36	35	956	2 091
II	1 287	751	450	446	449	1 506	1 876	26	27	1 036	2 063
III	1 360	768	453	440	468	1 530	1 959	26	37	1 139	2 151
IV	1 422	771	490	479	487	1 611	2 038	21	27	998	2 170
V	1 280	705	459	455	426	1 457	1 867	18	22	1 154	2 225
VI	1 349	797	506	491	487	1 591	2 039	12	22	1 012	2 068
VII	1 366	754	575	484	453	1 578	2 054	13	13	950	2 088
VIII	1 171	554	437	405	372	1 212	1 726	14	12	1 002	1 942
IX	1 328	697	531	561	476	1 564	2 028	15	35	879	
X	1 486	834	567	552	522	1 711	2 252	22	50	1 050	
XI	1 389	806	505	505						1 063	

TAB. 78

a) Einschl. Saarland ab 6.7.1959
b) Ohne Saarland ab 6.7.1959
c) Ab Februar 1962 schließen die Gesamtangaben für Frankreich positive oder negative Korrekturen ein, die nicht nach Waren oder Ländern aufteilbar sind

a) Sarre comprise à compter du 6.7.1959

b) Sarre non comprise à compter du 6.7.1959

c) A compter de février 1962, les totaux pour la France comportent des corrections positives ou négatives qui ne peuvent être ventilées par marchandises ou par pays

a) Inclusa la Saar dal 6.7.1959

b) Esclusa la Saar dal 6.7.1959

c) A decorrere da febbraio 1962 i totali per la Francia comprendono alcune correzioni positive o negative che non possono essere ripartite per prodotti o per paesi.

a) Met inbegrip van Saarland vanaf 6.7.1959

b) Zonder Saarland vanaf 6.7.1959

c) Vanaf februari 1962 bevat het totaal van de buitenlandse handel van Frankrijk positieve of negatieve verbeteringen, welke niet naar produkten of landen kunnen worden verdeeld

a) Incl. the Saar from 6.7.1959

b) Excl. the Saar from 6.7.1959

c) From February 1962 onwards the totals relating to France include positive or negative corrections which cannot be broken down as to goods or countries

Einfuhr- /Ausfuhr - Überschuß ^{a)}
 Balance commerciale ^{a)}
 Bilancia commerciale ^{a)}
 Handelsbilans ^{a)}
 Trade balance ^{a)}
 Mio \$

Ø M	Deutschland (B.R.) ^{a)}	France ^{a)}	Italia	Neder- land	UEBL BLEU	EWG Extra CEE EEG EEC	Hellas	Türkiye	United Kingdom	United States
1954	+ 56	- 3	- 67	- 38	- 20	- 78	- 14	- 12	- 140	+ 401
1955	+ 28	+ 14	- 71	- 43	- 5	- 83	- 17	- 15	- 200	+ 338
1956	+ 62	- 84	- 85	- 72	- 9	- 198	- 23	- 9	- 133	+ 527
1957	+ 89	- 89	- 94	- 84	- 21	- 208	- 26	- 4	- 143	+ 632
1958	+ 120	- 40	- 53	- 34	- 7	- 20	- 28	- 4	- 101	+ 388
1959	+ 111	+ 43	- 38	- 27	- 12	+ 71	- 30	- 7	- 125	+ 199
1960	+ 109	+ 49	- 90	- 42	- 15	+ 4	- 41	- 12	- 205	+ 471
1961	+ 145	+ 46	- 86	- 67	- 25	- 3	- 41	- 13	- 130	+ 524
1962	+ 82	+ 13	- 117	- 64	- 20	- 143	- 37	- 20	- 126	+ 421
1963	+ 133	- 53	- 207	- 83	- 22	- 252	- 43	- 27	- 137	+ 492
1961 XII	+ 127	+ 20	- 89	- 92	- 34	- 101	- 7	- 23	- 75	+ 551
1962 I	+ 10	- 95	- 117	- 115	+ 6	- 286	- 33	+ 7	- 220	- 263
II	+ 5	+ 12	- 98	- 77	- 2	- 152	- 27	- 13	- 67	- 533
III	+ 152	+ 11	- 105	- 69	- 17	- 35	- 41	- 15	- 146	- 425
IV	+ 127	- 3	- 106	- 60	+ 1	- 109	- 40	- 38	- 21	+ 531
V	+ 84	- 49	- 122	- 97	- 37	- 230	- 49	- 14	- 163	+ 547
VI	+ 46	0	- 85	- 44	- 9	- 175	- 41	- 32	- 111	+ 628
VII	+ 84	+ 19	- 137	- 103	- 6	- 140	- 52	- 34	- 132	+ 364
VIII	+ 69	- 60	- 102	- 100	- 36	- 182	- 40	- 31	- 229	+ 291
IX	+ 130	- 23	- 109	+ 17	+ 24	- 6	- 42	- 28	- 135	+ 397
X	+ 126	+ 85	- 121	- 3	- 28	+ 53	- 39	- 14	- 144	+ 169
XI	+ 51	- 12	- 142	- 75	- 4	- 167	- 22	- 9	- 153	+ 354
XII	+ 98	- 57	- 155	- 37	- 71	- 270	- 28	- 20	- 52	+ 541
1963 I	+ 34	- 52	- 194	- 121	- 16	- 326	- 22	- 9	- 188	- 147
II	+ 71	+ 5	- 153	- 73	- 31	- 191	- 26	- 7	- 74	+ 714
III	+ 104	- 111	- 170	- 65	- 16	- 301	- 33	- 2	- 36	+ 680
IV	+ 119	- 68	- 239	- 88	+ 1	- 297	- 34	- 50	- 118	+ 573
V	+ 159	- 106	- 239	- 63	- 10	- 265	- 48	- 35	- 132	+ 699
VI	+ 38	+ 6	- 177	- 66	- 3	- 221	- 52	- 41	- 97	+ 511
VII	+ 90	- 25	- 215	- 89	+ 19	- 221	- 55	- 44	- 216	+ 290
VIII	+ 140	- 31	- 216	- 117	- 49	- 260	- 61	- 31	- 148	+ 404
IX	+ 108	- 36	- 226	- 7	- 9	- 207	- 57	- 32	- 198	+ 426
X	+ 218	- 47	- 201	- 88	+ 10	- 153	- 50	- 20	- 211	+ 470
XI	+ 237	- 87	- 256	- 106	- 37	- 294	- 28	- 11	- 158	+ 651
XII	+ 278	- 90	- 193	- 122	- 33	- 206	- 46	- 40	- 132	+ 620
1964 I	+ 172	- 130	- 297	- 137	- 35	- 394	- 15	- 3	- 459	+ 618
II	+ 235	- 94	- 246	- 123	- 23	- 309	- 41	- 36	- 173	+ 741
III	+ 208	- 114	- 215	- 109	- 13	- 278	- 43	- 10	- 109	+ 584
IV	+ 198	- 159	- 160	- 161	- 23	- 342	- 46	- 23	- 350	+ 615
V	+ 188	- 136	- 175	- 107	- 47	- 320	- 47	- 29	- 105	+ 791
VI	+ 124	- 99	- 130	- 137	- 28	- 288	- 68	- 24	- 297	+ 491
VII	+ 64	- 60	+ 27	- 152	- 31	- 199	- 71	- 27	- 315	+ 473
VIII	+ 38	- 76	- 12	- 49	- 46	- 160	- 63	- 27	- 240	+ 451
IX	+ 92	- 86	- 8	+ 2	0	- 55	- 62	- 3	- 375	
X	+ 124	- 6	- 24	- 76	- 19	- 18	- 51	+ 17	- 327	
XI	+ 30	- 21	- 5	- 62					- 216	

TAB. 79

a) + = Ausfuhrüberschuß
 a) + = excédent d'exportations
 a) + = eccedenza delle esportazioni
 a) + = uitvoersovershot
 a) + = export surplus

**Einfuhr aus den EWG-Mitgliedsländern
 Importations provenant des Etats membres de la CEE
 Importazioni dai paesi membri della CEE
 Invoer uit de Lid-Staten van de EEG
 Imports from EEC Member States**

80

Mio \$

Ø M		Deutschland (B.R.) a)	France b)	Italia	Nederland	UEBL BLEU	EWG - CEE EEG - EEC	Hellas	United Kingdom	United States
1958		158	102	57	126	122	566	20	125	139
1961		286	175	128	209	178	976	23	158	185
1962		333	210	158	224	194	1 118	25	166	203
1963		362	261	206	257	223	1 309	27	180	210
1963 VI		349	238	197	255	212	1 252	27	181	190
VII		425	270	222	280	208	1 405	27	204	241
VIII		365	203	197	240	210	1 216	30	168	207
IX		383	264	212	249	230	1 338	29	173	200
X		413	301	240	293	266	1 513	33	209	248
XI		359	283	231	282	237	1 392	28	193	236
XII		337	296	208	263	242	1 346	30	181	220
1964 I		336	307	245	294	252	1 434	20	213	223
II		337	318	232	304	259	1 449	28	205	197
III		378	324	222	305	268	1 496	31	225	242
IV		417	335	218	330	274	1 575	27	226	235
V		382	291	189	296	254	1 413	29	208	216
VI		436	334	207	326	269	1 572	32	228	215
VII		464	314	186	325	242	1 531	41	216	
VIII		395	229	145	249	224	1 242	37	203	
IX		464	314	174	302	257	1 511	31	205	
X		513	348	187	326	280	1 654	30	237	
XI		482	313	165	291				206	

**Ausfuhr nach den EWG-Mitgliedsländern
 Exportations vers les Etats membres de la CEE
 Esportazioni verso i paesi membri della CEE
 Uitvoer naar de Lid-Staten van de EEG
 Exports to the EEC Member States**

81

Mio \$

Ø M		Deutschland (B.R.) a)	France b)	Italia	Nederland	UEBL BLEU	EWG - CEE EEG - EEC	Hellas	United Kingdom	United States
1958		200	95	51	111	115	572	8	108	200
1961		335	202	109	171	174	991	6	155	292
1962		376	226	135	188	205	1 130	7	182	299
1963		454	258	149	221	245	1 327	8	208	324
1963 VI		419	253	140	215	242	1 269	3	209	325
VII		471	277	163	243	253	1 407	4	208	284
VIII		429	211	136	211	215	1 202	2	191	324
IX		474	247	164	232	259	1 376	6	156	306
X		527	304	178	261	289	1 559	10	222	359
XI		505	270	158	246	258	1 437	24	203	371
XII		495	290	146	203	257	1 391	19	215	347
1964 I		465	287	151	231	266	1 400	8	175	373
II		505	298	172	253	278	1 506	7	230	358
III		513	302	172	250	293	1 530	8	266	379
IV		542	311	183	272	302	1 611	7	209	375
V		476	280	174	260	268	1 457	5	249	374
VI		508	309	196	274	304	1 591	3	222	380
VII		505	291	224	275	283	1 578	4	190	328
VIII		396	206	162	219	229	1 212	5	195	
IX		472	270	209	307	306	1 564	7	174	
X		523	317	221	319	331	1 711	12	205	
XI		491	307	199	274				208	

Einfuhr aus den Nicht-Mitgliedsländern der EWG
Importations provenant des pays non-membres de la CEE
Importazioni dai paesi non membri della CEE
Invvoer uit niet Lid-Staten van de EEG
Imports from non-member States of EEC

Mio \$

Ø M	Deutschland (B.R.) a)	France b)	Italia	Nederland	UEBL BLEU	EWG - CEE EEG - EEC	Hellas	United Kingdom	United States
1958	455	365	211	176	140	1 346	27	757	923
1961	626	381	307	217	174	1 705	37	868	1 011
1962	699	416	348	222	186	1 863	33	887	1 150
1963	723	467	422	240	201	2 054	40	945	1 208
1963 VI	716	447	375	227	186	1 951	37	892	1 138
VII	739	470	446	240	193	2 088	42	1 000	1 264
VIII	685	373	412	255	201	1 925	41	932	1 273
IX	734	392	452	205	188	1 971	45	910	1 175
X	747	514	442	276	218	2 198	43	1 033	1 338
XI	732	495	481	267	205	2 180	46	994	1 192
XII	734	546	405	247	208	2 156	60	1 004	1 292
1964 I	731	554	470	296	233	2 284	31	1 202	1 250
II	715	528	464	265	213	2 185	39	1 004	1 125
III	775	558	446	245	213	2 237	38	1 023	1 325
IV	807	594	432	309	237	2 379	40	1 122	1 320
V	710	549	444	265	218	2 187	36	1 051	1 218
VI	789	561	429	302	246	2 327	48	1 081	1 205
VII	838	500	362	311	243	2 253	43	1 049	
VIII	738	400	304	250	194	1 886	40	1 039	
IX	772	469	365	257	220	2 083	46	1 049	
X	849	493	403	302	222	2 270	43	1 140	
XI	877	514	347	276				1 073	

TAB. 82

- a) Einschl. Saarland ab 6.7.1959
b) Ohne Saarland ab 6.7.1959
- a) *Sarre comprise à compter du 6.7.1959*
b) *Sarre non comprise à compter du 6.7.1959*
- a) Includa la Saar dal 6.7.1959
b) Esclusa la Saar dal 6.7.1959
- a) *Met inbegrip van Saarland vanaf 6.7.1959*
b) *Zonder Saarland vanaf 6.7.1959*
- a) Incl. the Saar from 6.7.1959
b) Excl. the Saar from 6.7.1959

Ausfuhr nach den Nicht-Mitgliedsländern der EWG
Exportations vers les pays non-membres de la CEE
Esportazioni verso i paesi non membri della CEE
Uitvoer naar niet Lid-Staten van de EEG
Exports to non-member States of EEC

Mio \$

Ø M	Deutschland (B.R.) a)	France b)	Italia	Nederland	UEBL BLEU	EWG - CEE EEG - EEC	Hellas	United Kingdom	United States
1958	533	332	164	157	140	1 326	11	675	1 275
1961	722	400	240	188	153	1 702	13	741	1 427
1962	729	388	253	194	155	1 720	14	739	1 475
1963	764	416	271	193	158	1 802	16	780	1 586
1963 VI	684	439	255	201	152	1 730	9	767	1 513
VII	784	438	289	188	168	1 867	10	780	1 511
VIII	762	334	256	166	147	1 666	8	761	1 561
IX	751	373	275	214	151	1 764	11	729	1 495
X	851	464	304	221	206	2 045	15	809	1 697
XI	824	420	298	198	147	1 886	22	826	1 708
XII	870	462	273	186	160	1 950	25	838	1 758
1964 I	774	444	268	221	184	1 890	28	781	1 718
II	782	454	277	193	171	1 876	19	806	1 705
III	847	467	281	189	175	1 959	18	873	1 772
IV	880	460	306	207	185	2 038	14	789	1 795
V	804	425	285	195	158	1 867	13	905	1 851
VI	841	488	310	217	183	2 039	9	790	
VII	861	463	351	209	170	2 054	9	760	
VIII	774	348	275	186	143	1 726	9	807	
IX	856	427	321	254	171	2 028	8	705	
X	964	517	346	234	191	2 252	10	845	
XI	898	498	305	232				855	

TAB. 83

- a) Einschl. Saarland ab 6.7.1959
b) Ohne Saarland ab 6.7.1959
- a) *Sarre comprise à compter du 6.7.1959*
b) *Sarre non comprise à compter du 6.7.1959*
- a) Includa la Saar dal 6.7.1959
b) Esclusa la Saar dal 6.7.1959
- a) *Met inbegrip van Saarland vanaf 6.7.1959*
b) *Zonder Saarland vanaf 6.7.1959*
- a) Incl. the Saar from 6.7.1959
b) Excl. the Saar from 6.7.1959

Einfuhr aus assoz. überseeischen Ländern, Gebieten und Departements
Importations prov. des pays, territoires et départ. d'outre-mer associés
Importazioni dai paesi, territori e dipartimenti d'Oltremare associati
Invoer uit geassocieerde overzeese landen, gebieden en departementen
Imports from associated overseas countries, territories and départements

84

Mio \$

TAB. 84

a) Einschl. Saarland ab 6.7.1959
 b) Ohne Saarland ab 6.7.1959

a) *Sarre comprise à compter du 6.7.1959*
 b) *Sarre non comprise à compter du 6.7.1959*

a) Inklusiv la Saar dal 6.7.1959
 b) Esclusa la Saar dal 6.7.1959

a) *Met inbegrip van Saarland vanaf 6.7.1959*
 b) *Zonder Saarland vanaf 6.7.1959*

a) Incl. the Saar from 6.7.1959
 b) Excl. the Saar from 6.7.1959

Ø M	Deutschland (B.R.) a)	France b)	Italia	Nederland	UEBL BLEU	EWG - CEE EEG - EEC
1958	7	99	4	4	15	129
1961	12	103	7	4	21	148
1962	13	111	10	4	17	154
1963	18	106	11	6	16	158
1963 VI	14	99	10	4	8	135
VII	20	113	8	6	15	162
VIII	19	92	11	8	19	149
IX	17	85	10	7	14	133
X	18	108	9	7	18	161
XI	17	109	15	6	17	164
XII	19	110	12	6	13	160
1964 I	20	106	11	6	22	166
II	20	115	9	8	21	173
III	19	127	9	10	14	180
IV	24	137	10	6	25	201
V	18	128	13	6	18	183
VI	22	122	12	6	22	183
VII	18	117	5	7	25	172
VIII	23	93	7	3	14	139
IX	23	97	8	7	20	155
X	21	105	11	7	19	163
XI	22	100	9	7		

Ausfuhr nach assoz. überseeischen Ländern, Gebieten u. Departements
Exportations vers les pays, territoires et départ. d'outre-mer associés
Espportazioni verso i paesi, territori e dipartimenti d'Oltremare associati
Uitvoer naar geassoc. overzeese landen, gebieden en departementen
Exports to associated overseas countries, territories and départements

85

Mio \$

TAB. 85

a) Einschl. Saarland ab 6.7.1959
 b) Ohne Saarland ab 6.7.1959

a) *Sarre comprise à compter du 6.7.1959*
 b) *Sarre non comprise à compter du 6.7.1959*

a) Inklusiv la Saar dal 6.7.1959
 b) Esclusa la Saar dal 6.7.1959

a) *Met inbegrip van Saarland vanaf 6.7.1959*
 b) *Zonder Saarland vanaf 6.7.1959*

a) Incl. the Saar from 6.7.1959
 b) Excl. the Saar from 6.7.1959

Ø M	Deutschland (B.R.) a)	France b)	Italia	Nederland	UEBL BLEU	EWG - CEE EEG - EEC
1958	5	132	3	4	11	155
1961	6	128	4	4	5	147
1962	5	102	3	3	6	119
1963	7	106	5	5	6	129
1963 VI	6	110	4	4	6	130
VII	8	104	4	4	6	126
VIII	7	88	5	5	5	110
IX	9	95	6	5	6	121
X	8	112	6	6	7	139
XI	9	98	5	6	8	126
XII	9	117	7	6	7	144
1964 I	9	118	6	7	8	147
II	8	116	5	6	8	144
III	8	109	4	5	7	133
IV	9	111	5	6	6	135
V	8	94	5	6	8	121
VI	10	110	6	6	7	139
VII	12	105	6	6	8	137
VIII	9	77	4	5	8	102
IX	10	96	6	6	7	124
X	11	124	6	7	10	159
XI	9	115	7	6		

Einfuhr aus der Europäischen Freihandelsvereinigung
Importations prov. de l'Association Européenne de Libre Echange
Importazioni dall'Associazione Europea di Libero Scambio
Invoer uit de landen van de Europese Vrijhandelsassociatie
Imports from countries of European Free Trade Association

Mio \$

Ø M	Deutschland (B.R.) a)	France b)	Italia	Nederland	UEBL BLEU	EWG - CEE EEG - EEC	Hellas	United Kingdom	United States
1958	126	44	49	43	38	301	9	86	112
1961	176	57	66	61	49	410	11	108	126
1962	191	69	81	64	53	459	12	108	142
1963	200	88	97	69	59	513	13	118	152
1963 VI	191	87	92	71	63	505	11	111	139
VII	219	98	107	80	54	559	12	132	169
VIII	181	65	97	61	58	461	13	110	138
IX	193	86	105	66	55	505	13	121	145
X	223	100	106	80	71	580	15	139	174
XI	212	96	106	74	63	551	15	129	171
XII	214	106	91	69	62	542	17	121	168
1964 I	197	101	99	78	60	535	13	166	145
II	196	100	99	77	64	536	14	131	152
III	205	99	95	73	63	535	13	133	163
IV	221	103	90	87	67	568	12	152	164
V	201	96	90	79	65	531	15	137	158
VI	225	111	91	82	71	580	16	151	
VII	233	94	85	90	75	576	17	143	
VIII	198	59	60	68	48	432	15	134	
IX	219	92	81	80	65	538	14	154	
X	246	98	87	86	62	579		159	
XI	247	108	74	80					

TAB. 86

- a) Eiuschl. Saarland ab 6.7.1959
b) Ohne Saarland ab 6.7.1959
- a) Sarre comprise à compter du 6.7.1959
b) Sarre non comprise à compter du 6.7.1959
- a) Inclusa la Saar dal 6.7.1959
b) Esclusa la Saar dal 6.7.1959
- a) Met Inbegrip van Saarland vanaf 6.7.1959
b) Zonder Saarland vanaf 6.7.1959
- a) Incl. the Saar from 6.7.1959
b) Excl. the Saar from 6.7.1959

Ausfuhr nach der Europäischen Freihandelsvereinigung
Exportations vers l'Association Européenne de Libre Echange
Esportazioni verso l'Associazione Europea di Libero Scambio
Uitvoer naar de landen van de Europese Vrijhandelsassociatie
Exports to countries of European Free Trade Association

Mio \$

Ø M	Deutschland (B.R.) a)	France b)	Italia	Nederland	UEBL BLEU	EWG - CEE EEG - EEC	Hellas	United Kingdom	United States
1958	202	57	47	68	41	414	3	77	118
1961	299	90	74	82	53	598	3	104	162
1962	307	98	80	88	52	625	4	111	161
1963	330	109	80	86	56	662	3	121	170
1963 VI	311	123	78	87	56	656	2	115	140
VII	339	110	85	84	55	673	2	107	139
VIII	319	85	74	71	55	605	3	118	159
IX	317	96	84	98	52	646	2	104	169
X	374	127	85	101	72	759	7	126	218
XI	359	124	77	90	50	699	5	119	214
XII	369	118	75	87	62	710	6	149	197
1964 I	312	118	79	93	64	666	5	130	204
II	347	123	89	83	56	699	3	125	217
III	367	128	91	82	54	721	3	147	208
IV	386	130	93	90	65	763	3	129	189
V	344	125	83	88	54	693	2	153	198
VI	374	145	92	92	63	767	3	144	
VII	368	124	103	90	53	738	2	108	
VIII	321	92	83	85	45	626	3	131	
IX	366	120	99	112	60	756	2	113	
X	414	131	97	106	64	812		135	
XI	391	129	85	106					

TAB. 87

- a) Eiuschl. Saarland ab 6.7.1959
b) Ohne Saarland ab 6.7.1959
- a) Sarre comprise à compter du 6.7.1959
b) Sarre non comprise à compter du 6.7.1959
- a) Inclusa la Saar dal 6.7.1959
b) Esclusa la Saar dal 6.7.1959
- a) Met Inbegrip van Saarland vanaf 6.7.1959
b) Zonder Saarland vanaf 6.7.1959
- a) Incl. the Saar from 6.7.1959
b) Excl. the Saar from 6.7.1959

Einfuhr aus den Vereinigten Staaten
Importations provenant des Etats-Unis
Importazioni dagli Stati Uniti
Invoer uit de Verenigde Staten
Imports from United States of America

88

Mio \$

TAB. 88

- a) Einschl. Saarland ab 6.7.1959
 b) Ohne Saarland ab 6.7.1959
- a) *Sarre comprise à compter du 6.7.1959*
 b) *Sarre non comprise à compter du 6.7.1959*
- a) Includa la Saar dal 6.7.1959
 b) Esclusa la Saar dal 6.7.1959
- a) *Met inbegrip van Saarland vanaf 6.7.1959*
 b) *Zonder Saarland vanaf 6.7.1959*
- a) Incl. the Saar from 6.7.1959
 b) Excl. the Saar from 6.7.1959

Ø M	Deutschland (B.R.) a)	France b)	Italia	Nederland	UEBL BLEU	EWG - CEE EEG - EEC	Hellas	United Kingdom
1958	83	47	44	34	26	234	6	82
1961	126	61	72	47	31	338	7	113
1962	145	65	74	51	38	371	6	111
1963	166	75	86	54	39	420	7	117
1963 VI	207	72	74	47	41	442	7	97
VII	151	70	84	56	38	398	10	105
VIII	137	54	82	57	38	369	9	99
IX	205	66	93	40	37	442	6	113
X	152	86	89	61	45	431	8	150
XI	137	84	103	68	42	433	8	146
XII	150	89	83	70	45	437	10	130
1964 I	141	114	94	68	44	461	7	153
II	159	94	86	58	43	439	9	138
III	182	95	86	58	42	462	8	152
IV	178	104	101	64	43	490	8	145
V	134	95	100	62	44	436	8	128
VI	160	108	88	67	41	464	9	131
VII	178	89	87	84	42	481	10	127
VIII	153	76	60	60	40	388	10	140
IX	156	83	74	51	40	403	9	139
X	195	93	67	73	42	470		196
XI	186	84	65	64				

Ausfuhr nach den Vereinigten Staaten
Exportations vers les Etats-Unis
Esportazioni verso gli Stati Uniti
Uitvoer naar de Verenigde Staten
Exports to United States of America

89

Mio \$

TAB. 89

- a) Einschl. Saarland ab 6.7.1959
 b) Ohne Saarland ab 6.7.1959
- a) *Sarre comprise à compter du 6.7.1959*
 b) *Sarre non comprise à compter du 6.7.1959*
- a) Includa la Saar dal 6.7.1959
 b) Esclusa la Saar dal 6.7.1959
- a) *Met inbegrip van Saarland vanaf 6.7.1959*
 b) *Zonder Saarland vanaf 6.7.1959*
- a) Incl. the Saar from 6.7.1959
 b) Excl. the Saar from 6.7.1959

Ø M	Deutschland (B.R.) a)	France b)	Italia	Nederland	UEBL BLEU	EWG - CEE EEG - EEC	Hellas	United Kingdom
1958	53	25	21	15	24	139	3	69
1961	72	35	32	16	31	186	3	71
1962	81	35	37	17	34	204	2	82
1963	88	35	40	17	34	213	5	85
1963 VI	74	39	40	16	31	200	1	88
VII	75	40	44	16	40	216	1	92
VIII	96	30	38	14	31	209	1	80
IX	88	38	41	21	39	227	3	84
X	105	41	50	22	48	266	2	98
XI	87	34	46	16	29	211	8	96
XII	103	33	36	16	29	219	8	95
1964 I	93	34	35	19	37	218	13	77
II	82	39	33	18	38	211	5	85
III	104	37	35	16	37	229	3	87
IV	108	44	40	19	43	252	2	84
V	91	37	38	15	36	217	1	96
VI	96	40	46	17	39	238	1	80
VII	102	44	48	15	44	253	1	86
VIII	85	28	42	15	31	201	1	92
IX	103	40	48	30	37	257	1	84
X	115	49	57	19	40	280		96
XI	94	40	46	18				

Einfuhr aus den Entwicklungsländern a)
Importations provenant des pays en voie de développement a)
Importazioni dai paesi in via di sviluppo a)
Invoer uit de ontwikkelingslanden a)
Imports from developing countries a)

Mio \$

Ø M	Deutschland (B.R.) b)	France c)	Italia	Nederland	UEBL BLEU	EWG - CEE EEG - EEC	United Kingdom	United States
1958	147	217	79	75	51	569	308	482
1961	194	202	96	79	61	631	321	461
1962	213	217	113	78	60	681	329	497
1963	220	227	137	84	66	735	364	502
1963 VI	191	213	120	76	48	649	351	455
VII	220	222	143	66	60	712	361	491
VIII	232	195	141	98	67	733	353	532
IX	210	178	143	68	63	662	358	496
X	224	241	139	97	64	765	354	541
XI	214	229	152	93	62	750	348	476
XII	222	253	136	76	60	748	364	545
1964 I	248	244	163	111	84	850	416	562
II	224	249	166	98	69	806	358	482
III	252	275	167	83	72	848	356	584
IV	262	292	145	124	86	908	409	564
V	254	267	161	94	71	847	363	508
VI	254	250	154	113	85	854	366	
VII	267	232	111	92	79	781	331	
VIII	237	200	116	87	62	702	359	
IX	244	223	130	85	71	753	384	
X	248	221	155	100	79	802	357	
XI	257	227	133	88				

TAB. 90, 91

a) Andere Länder als : Europa, Nordamerika, Australien, Neuseeland, Südafrikanische Republik, Japan, Kontinental-China Nord-Vietnam, Mongolische Volksrep., Nord-Korea
b) Einschl. Saarland ab 6.7.1959
c) Ohne Saarland ab 6.7.1959

a) Pays autres que : Europe, Amérique du Nord, Australie, Nouvelle Zélande, République d'Afrique du Sud, Japon, Chine continentale, Vietnam Nord, Rép. populaire de Mongolie, Corée du Nord
b) Sarre comprise à compter du 6.7.1959
c) Sarre non comprise à compter du 6.7.1959

a) Paesi altri che : Europa, America del Nord, Australia, Nuova Zelanda, Repubblica del Sud-Africa, Giappone, Cina continentale, Vietnam del Nord, Rep. popolare di Mongolia, Corea del Nord
b) Inclusa la Saar dal 6.7.1959
c) Esclusa la Saar dal 6.7.1959

a) Paesi altri che : Europa, America del Nord, Australia, Nuova Zelanda, Repubblica del Sud-Africa, Giappone, Cina continentale, Vietnam del Nord, Rep. popolare di Mongolia, Corea del Nord
b) Inclusa la Saar dal 6.7.1959
c) Esclusa la Saar dal 6.7.1959

a) Paesi altri che : Europa, America del Nord, Australia, Nuova Zelanda, Repubblica del Sud-Africa, Giappone, Cina continentale, Vietnam del Nord, Rep. popolare di Mongolia, Corea del Nord
b) Inclusa la Saar dal 6.7.1959
c) Esclusa la Saar dal 6.7.1959

a) Andere landen dan : Europa, Noord-Amerika, Australië, Nieuw-Zeeland, Unie van Zuid-Afrika, Japan, Continentaal China, Noord-Vietnam, Volksrepubliek Mongolië, Noord-Korea
b) Met inbegrip van Saarland vanaf 6.7.1959
c) Zonder Saarland vanaf 6.7.1959

a) Countries other than : Europe, Northern America, Australia, New Zealand, Union of South Africa, Japan, Mainland China, North Vietnam, Outer Mongolia, North Korea
b) Incl. the Saar from 6.7.1959
c) Excl. the Saar from 6.7.1959

Ausfuhr nach den Entwicklungsländern a)
Exportations vers les pays en voie de développement a)
Esportazioni verso i paesi in via di sviluppo a)
Uitvoer naar de ontwikkelingslanden a)
Exports to developing countries a)

Mio \$

Ø M	Deutschland (B.R.) b)	France c)	Italia	Nederland	UEBL BLEU	EWG - CEE EEG - EEC	United Kingdom	United States
1958	155	205	56	47	47	510	263	534
1961	188	214	67	55	38	564	277	518
1962	171	184	69	54	38	516	257	579
1963	175	193	75	50	35	529	266	566
1963 VI	142	193	63	51	35	485	254	522
VII	183	199	80	48	36	546	272	550
VIII	168	163	70	47	31	430	261	555
IX	180	176	76	54	30	516	239	564
X	189	205	85	55	44	579	269	608
XI	206	182	92	50	38	568	287	619
XII	204	214	85	47	36	586	271	658
1964 I	192	211	76	59	46	583	257	604
II	178	201	76	50	45	551	277	590
III	183	223	69	50	45	570	296	593
IV	181	197	79	53	38	549	247	631
V	172	178	80	53	37	521	279	697
VI	177	204	81	57	43	563	247	
VII	183	201	90	60	40	573	244	
VIII	175	149	71	51	35	482	251	
IX	198	176	82	61	40	557	213	
X	207	223	95	57	49	631	283	
XI	207	225	89	60				

Einfuhr aus den europäischen Ostblockländern
Importations provenant des pays européens de l'Est
Importazioni dai paesi europei dell'Est
Invoer uit de Europese Oostbloklanden
Imports from European Eastern bloc countries

Mio \$

TAB. 92

a) Einschl. Saarland ab 6.7.1959
 b) Ohne Saarland ab 6.7.1959

a) *Sarre comprise à compter du 6.7.1959*
 b) *Sarre non comprise à compter du 6.7.1959*

a) Includa la Saar dal 6.7.1959
 b) Esclusa la Saar dal 6.7.1959

a) *Met inbegrip van Saarland vanaf 6.7.1959*
 b) *Zonder Saarland vanaf 6.7.1959*

a) Incl. the Saar from 6.7.1959
 b) Excl. the Saar from 6.7.1959

Ø M	Deutschland (B.R.) a)	France b)	Italia	Nederland	UEBL BLEU	EWG - CEE EEG - EEC	Hellas	United Kingdom	United States
1958	22	14	9	6	5	56	3	24	5
1961	34	14	26	9	7	90	4	36	7
1962	39	16	28	8	8	100	5	37	7
1963	38	21	35	10	9	114	6	40	7
1963 VI	33	24	34	10	10	111	8	42	6
VII	44	25	45	13	10	137	6	42	8
VIII	36	20	33	11	12	112	5	57	6
IX	37	20	33	10	10	110	5	41	9
X	41	26	33	13	10	123	8	53	8
XI	43		40	8	8	121	4	42	5
XII	45		37	9	11	125	10	47	6
1964 I	38	22	40	11	10	121	4	47	7
II	34	21	33	8	8	105	6	38	7
III	31	23	29	8	7	97	5	33	8
IV	39	22	32	9	8	109	7	34	8
V	31	20	31	8	8	98	4	34	8
VI	38	20	34	12	13	117	6	46	
VII	45	25	25	12	10	117	6	51	
VIII	38	15	24	10	10	98	6	56	
IX	44	21	29	12	11	118		46	
X	46	23	33	13	9	124		51	
XI	49	20	26	11					

Ausfuhr nach den europäischen Ostblockländern
Exportations vers les pays européens de l'Est
Esportazioni verso i paesi europei dell'Est
Uitvoer naar de Europese Oostbloklanden
Exports to European eastern bloc countries

Mio \$

TAB. 93

a) Einschl. Saarland ab 6.7.1959
 b) Ohne Saarland ab 6.7.1959

a) *Sarre comprise à compter du 6.7.1959*
 b) *Sarre non comprise à compter du 6.7.1959*

a) Includa la Saar dal 6.7.1959
 b) Esclusa la Saar dal 6.7.1959

a) *Met inbegrip van Saarland vanaf 6.7.1959*
 b) *Zonder Saarland vanaf 6.7.1959*

a) Incl. the Saar from 6.7.1959
 b) Excl. the Saar from 6.7.1959

Ø M	Deutschland (B.R.) a)	France b)	Italia	Nederland	UEBL BLEU	EWG - CEE EEG - EEC	Hellas	United Kingdom	United States
1958	23	12	7	4	5	52	3	18	9
1961	40	20	18	7	8	92	4	32	11
1962	42	22	20	6	7	98	4	31	10
1963	37	19	22	6	6	90	5	31	14
1963 VI	32	19	24	9	5	90	3	33	9
VII	45	14	23	5	6	92	3	32	13
VIII	40	9	22	5	6	82	2	26	7
IX	32	16	19	7	8	81	2	22	6
X	31	29	22	5	6	94	2	34	8
XI	35	24	21	6	6	92	4	23	19
XII	48	25	21	5	8	107	6	30	27
1964 I	40	17	18	6	7	88	6	29	37
II	37	19	20	5	6	86	8	28	46
III	41	17	19	6	8	90	8	27	77
IV	44	16	25	6	8	99	5	24	47
V	45	15	18	6	6	90	6	29	44
VI	44	18	19	5	7	94	4	23	
VII	50	20	33	5	5	113	3	19	
VIII	49	17	17	5	5	94	2	25	
IX	41	21	21	7	6	96		20	
X	50	28	22	8	6	114		24	
XI	51	23	22	5					

94

Einfuhr der Gemeinschaft (Extra-EWG) nach großen Warenklassen ^{a)}
Import. de la Communauté (extra-CEE) par grandes classes de produits ^{a)}
Importazioni della Comunità (extra CEE) per grandi classi di prodotti ^{a)}
Invoer van de Gemeenschap (extra-EEG) volgens grote goederenklassen ^{a)}
Imports of the Community (extra-EEG) by big commodity classes ^{a)}

Mio \$

Ø M	0 - 9	0,1	3	2,4	7	5, 6, 8
1958	1 341	335	231	398	115	256
1961	1 705	355	245	487	207	381
1962	1 862	414	275	471	244	410
1963	2 050	434	324	499	262	458
1963 III	2 161	486	320	507	271	466
IV	2 099	440	324	516	268	461
V	2 206	458	337	540	307	506
VI	1 948	385	286	458	261	436
VII	2 086	440	325	522	282	470
VIII	1 922	403	334	491	227	425
IX	1 966	381	285	489	241	452
X	2 190	453	360	532	276	528
XI	2 184	487	344	518	276	511
XII	2 158	513	353	522	273	458
1964 I	2 288	509	368	605	273	496
II	2 186	463	356	559	264	485
III	2 238	482	368	542	284	497
IV	2 381	481	390	595	327	548
V	2 191	480	331	570	278	510
VI	2 320	494	330	605	318	533
VII	2 254	437	337	552	308	555
VIII	1 886	368	322	498	224	428

TAB. 94, 95

a) Siehe Tab. 77, Fußnoten c), d), e)

a) Cf. tabl. 77, notes c), d), e)

a) Vedi tabella 77, note c), d), e)

a) Zie tabel 77, voetnoten c), d), e)

a) See Table 77, Notes c), d), e)

CST 0 - 9

Waren insgesamt

Ensemble des produits

Insieme dei prodotti

Totaal der goederen

All commodities

CST 0,1

Nahrungs- und Genußmittel

Produits alimentaires, boissons et tabacs

Prodotti alimentari, bevande e tabacco

Voedings- en genotmiddelen

Food, beverages and tobacco

CST 3

Brennstoffe

Produits énergétiques

Prodotti energetici

Brandstoffen

Energy products

CST 2,4

Rohstoffe

Matières premières

Materie prime

Grondstoffen

Raw materials

CST 7

Maschinen und Fahrzeuge

Machines et matériel de transport

Macchine e apparecchi

Machines en vervoermateriaal

Machinery and transport equipment

CST 5, 6, 8

Andere industrielle Erzeugnisse

Autres produits industriels

Altri prodotti industriali

Andere Industriële produkten

Other manufactures

95

Ausfuhr der Gemeinschaft (Extra-EWG) nach großen Warenklassen ^{a)}
Export. de la Communauté (extra-CEE) par grandes classes de produits ^{a)}
Esportazioni della Comunità (extra-CEE) per grandi classi di prodotti ^{a)}
Uitvoer van de Gemeenschap (extra-EEG) volgens grote goederenklassen ^{a)}
Exports of the Community (extra-EEC) by big commodity classes ^{a)}

Mio \$

Ø M	0 - 9	0,1	3	2,4	7	5, 6, 8
1958	1 323	127	76	47	429	627
1961	1 701	146	85	66	597	788
1962	1 719	148	85	66	614	787
1963	1 802	163	87	73	647	811
1963 III	1 858	188	82	77	662	830
IV	1 802	162	90	71	660	800
V	1 941	162	89	74	726	870
VI	1 729	170	92	67	615	763
VII	1 866	141	97	66	670	869
VIII	1 665	129	94	66	601	756
IX	1 764	163	99	88	600	796
X	2 044	193	93	88	707	942
XI	1 884	180	84	77	668	853
XII	1 949	179	79	79	742	849
1964 I	1 890	169	93	84	672	849
II	1 877	168	84	76	676	851
III	1 959	166	74	76	746	873
IV	2 038	174	84	82	748	924
V	1 866	169	80	71	680	844
VI	2 036	167	88	79	743	930
VII	2 053	153	91	76	768	942
VIII	1 731	144	88	66	599	811

EWG-Binnenaustausch ^{a)} nach großen Warenklassen ^{b)}
Echanges intracommunautaires ^{a)} par grandes classes de produits ^{b)}
Scambi intra CEE ^{a)} per grandi classi di prodotti ^{b)}
Handelsverkeer binnen de EEG ^{a)} naar grote goederenklassen ^{b)}
Intra-EEC trade ^{a)} by big commodity classes ^{b)}

96

Mio \$

TAB. 96

a) Berechnungen nach Einfuhrangaben
 b) Siehe Tab. 77, Fußnoten c), d), e)
 c) Siehe Tab. 94, 95
 a) *Calculés sur la base des chiffres d'importation*
 b) Cf. tabl. 77, notes c), d), e)
 c) Cf. tab. 94, 95
 a) Calcoli effettuati sulle cifre dell'importazione
 b) Vedi tabella 77 note c), d), e)
 c) Vedi tabella 94, 95
 a) *Berekeningen volgens de invoergegevens*
 b) *Zie tabel 77, voetnoten c), d), e)*
 c) *Zie tabellen 94, 95*
 a) Based on import figures
 b) See Table 77 Notes c), d), e)
 c) See Tables 94, 95

TAB. 97

a) Berechnungen nach Einfuhrangaben
 b) Siehe Tab. 75, Fußnoten c), d), e)
 a) *Calculés sur la base des chiffres d'importation*
 b) Cf. tabl. 75, notes c), d), e)
 a) Calcoli effettuati sulle cifre dell'importazione
 b) Vedi tabella 75, note c), d), e)
 a) *Berekeningen volgens de invoergegevens*
 b) *Zie tabel 75, voetnoten c), d), e)*
 a) Based on import figures
 b) See Table 75, Notes c), d), e)

Ø M	0 - 9 c)	0,1 c)	3 c)	2,4 c)	7 c)	5, 6, 8 c)
1958	565	76	62	52	126	245
1961	976	120	68	87	247	439
1962	1 118	137	72	94	307	493
1963	1 308	156	81	100	364	575
1963 III	1 303	153	84	96	367	583
IV	1 305	148	91	102	369	579
V	1 375	162	81	109	402	607
VI	1 226	148	73	95	360	535
VII	1 375	159	88	94	407	604
VIII	1 190	161	82	88	305	531
IX	1 311	169	78	109	342	584
X	1 509	184	85	124	403	683
XI	1 392	166	83	108	392	617
XII	1 348	161	82	109	388	584
1964 I	1 436	167	100	113	392	642
II	1 452	162	87	117	397	670
III	1 499	163	80	118	430	690
IV	1 578	171	90	119	453	725
V	1 415	169	75	105	406	639
VI	1 576	185	83	110	453	717
VII	1 532	179	80	106	433	715
VIII	1 243	173	70	90	308	580

CST 01
 Fleisch und Fleischwaren
Viandes et préparations de viandes
 Carni e preparazioni di carni
Vlees en vleesbereidingen
 Meat and meat preparations

CST 02
 Molkereierzeugnisse und Eier
Produits laitiers, œufs
 Latte e derivati del latte, uova
Zuivelprodukten en vogeleieren
 Dairy products and eggs

CST 05
 Obst und Gemüse
Fruits et légumes
 Frutta e ortaggi
Fruit en groenten
 Fruit and vegetables

CST 5
 Chemische Erzeugnisse
Produits chimiques
 Prodotti chimici
Chemische produkten
 Chemicals

CST 65
 Garne, Gewebe und Textilwaren
Fils, tissus et articles textiles
 Filati, tessuti e articoli tessili
Garens, weefsels en textielwaren
 Textile yarn, fabrics and made-up articles

CST 67
 Eisen und Stahl
Fonte, fer et acier
 Ghisa, ferro e acciaio
Ortjzer, ijzer en staal
 Iron and steel

CST 71, 72
 Maschinen
Machines
 Macchine
Machines
 Machinery

CST 73
 Fahrzeuge
Matériel de transport
 Materiale per trasporti
Vervoermaterieel
 Transport equipment

EWG-Binnenaustausch ^{a)} nach wichtigen Warenkategorien ^{b)}
Echanges intra CEE ^{a)} pour les principales catégories de produits ^{b)}
Scambi intra CEE ^{a)} secondo le principali categorie di prodotti ^{b)}
Handelsverkeer binnen de EEG ^{a)} naar de belangrijkste cat. van goederen ^{b)}
Intra-EEC Trade ^{a)} for selected commodity categories ^{b)}

97

Mio \$

Ø M	01	02	05	5	65	67	71, 72	73
1958	6	15	26	40	38	64	89	37
1961	12	18	40	70	71	114	89	71
1962	15	19	50	79	84	121	211	92
1963	22	21	47	94	99	129	248	116
1963 III	17	20	52	96	99	139	245	122
IV	17	17	46	94	95	136	247	122
V	19	21	52	102	104	143	270	133
VI	22	16	53	89	94	126	231	129
VII	23	19	56	98	104	136	275	132
VIII	29	19	54	89	88	122	222	83
IX	30	23	43	90	98	128	235	108
X	26	27	51	109	119	140	273	130
XI	22	26	47	100	105	126	267	125
XII	23	22	36	95	98	124	277	111
1964 I	22	20	41	110	116	143	274	118
II	22	17	39	108	112	149	267	130
III	24	22	40	115	112	151	294	136
IV	25	19	45	121	122	156	252	146
V	25	17	54	108	105	143	220	140
VI	27	17	64	120	118	163	244	138
VII	27	17	63	116	122	151	302	131
VIII	31	16	62	94	91	125	228	80

Einfuhr der Gemeinschaft aus den wichtigsten Ursprungsländern
Importations de la Communauté par principaux pays d'origine
Importazioni della Comunità per principali paesi d'origine
Invoer van de Gemeenschap uit de voornaamste landen van oorsprong
Community imports by principal countries of origin

Mio \$

		I	II	III	IV	V	VI	VII	VIII	IX	X	XI	XII
EUROPA a) - EUROPE a)	1963	654,4	640,1	717,4	721,3	781,4	711,6	804,1	676,1	723,9	836,1	821,6	809,1
<i>darunter / dont:</i>	1964	794,7	774,4	763,1	799,7	737,8	813,2	805,4	635,7	771,0	838,3		
Vereinigtes Königreich - Royaume-Uni - UK	1963	181,1	180,1	212,9	199,8	229,4	204,7	223,8	183,1	199,1	224,8	208,9	195,8
	1964	215,9	226,4	213,7	233,7	226,0	232,5	232,3	164,3	196,0	211,5		
Irland, Rep. - Irlande	1963	2,1	2,2	2,9	2,6	3,8	3,4	3,5	4,1	3,8	4,1	4,6	4,4
	1964	5,8	6,2	5,3	4,9	4,9	4,8	7,0	5,5	7,4	7,7		
Norwegen - Norvège	1963	22,2	20,7	29,0	29,4	23,7	22,7	24,8	21,8	25,0	29,5	26,8	28,8
	1964	28,1	25,1	27,7	29,2	26,0	30,7	35,5	23,1	27,7	33,4		
Schweden - Suède	1963	79,2	68,2	82,9	82,5	94,7	95,4	111,5	89,8	95,2	108,3	100,8	101,7
	1964	102,4	96,2	95,6	98,3	95,8	113,3	109,6	82,9	109,9	113,2		
Finnland - Finlande	1963	26,1	22,8	17,8	20,0	34,5	35,2	39,4	37,0	37,4	40,4	37,1	34,6
	1964	34,7	30,6	25,6	28,2	30,8	38,1	39,0	38,4	40,4	43,8		
Dänemark - Danemark	1963	36,7	38,6	40,4	43,9	44,5	42,1	45,0	40,4	39,5	47,2	47,1	55,5
	1964	52,7	45,8	45,6	41,6	41,6	42,6	39,1	37,6	47,6	50,1		
Schweiz - Suisse	1963	76,7	76,0	85,2	78,6	88,8	81,9	89,8	66,7	82,2	95,9	94,0	97,1
	1964	78,0	82,1	89,3	94,0	80,5	92,6	92,4	67,7	88,4	98,1		
Österreich - Autriche	1963	47,1	45,5	52,5	56,6	58,6	50,3	56,1	51,0	55,7	64,5	61,5	52,4
	1964	47,4	50,5	54,3	60,9	52,1	58,8	57,7	48,2	57,6	61,9		
Portugal - Portugal	1963	8,9	11,7	8,1	10,6	8,0	6,9	7,6	8,4	8,1	10,1	11,2	10,4
	1964	10,5	9,7	9,0	10,6	9,2	9,6	9,7	8,5	10,4	10,6		
Spanien - Espagne	1963	32,9	30,8	35,0	28,4	31,9	19,2	18,7	20,0	25,6	31,4	45,9	49,8
	1964	46,7	45,0	46,6	43,3	36,6	31,2	24,3	22,5	19,7	25,6		
Jugoslawien - Yougoslavie	1963	16,5	16,6	21,8	25,3	24,0	23,4	27,7	23,2	23,2	24,8	27,6	24,7
	1964	22,4	22,1	22,5	22,4	19,8	21,9	21,1	20,0	22,1	22,1		
Griechenland - Grèce	1963	10,3	13,0	7,7	11,7	7,6	7,2	7,8	9,1	6,8	9,8	11,1	9,7
	1964	10,0	10,6	11,6	12,3	7,9	11,6	10,1	12,0	11,2	13,7		
Türkei - Turquie	1963	16,2	15,5	18,6	20,4	14,1	6,7	10,6	7,6	10,7	20,1	22,2	16,4
	1964	17,9	17,8	17,5	9,5	7,8	7,5	9,2	5,3	12,7	19,7		
U.d.S.S.R. - U.R.S.S.	1963	39,0	46,6	42,0	45,5	49,6	44,1	57,6	54,4	50,5	50,6	52,4	44,5
	1964	45,6	44,1	39,4	42,8	38,1	45,5	44,0	47,2	52,3	50,0		
Polen - Pologne	1963	12,2	9,2	11,1	18,1	16,1	12,9	20,5	14,2	16,4	18,1	18,5	18,0
	1964	16,6	14,4	13,9	14,9	12,7	15,9	17,1	14,1	16,4	17,8		
Tschechoslowakei - Tchécoslovaquie	1963	12,5	9,6	12,5	12,8	13,0	12,5	16,4	9,8	10,9	13,8	13,2	19,8
	1964	16,4	13,4	13,1	14,5	12,4	16,6	14,3	10,2	13,9	15,4		
AFRIKA - AFRIQUE	1963	285,8	259,2	332,1	314,4	341,6	264,1	297,6	279,4	275,6	322,6	322,1	327,2
<i>darunter / dont:</i>	1964	352,8	334,2	361,3	389,7	374,7	366,0	337,8	295,2	308,4	320,5		
Marokko - Maroc	1963	24,4	25,7	29,8	34,1	39,3	29,9	20,4	16,8	15,4	22,7	22,6	31,0
	1964	35,0	27,8	26,5	34,9	36,2	31,7	20,4	20,6	20,7	23,3		
Republik Südafrika - Républ. d'Afrique du Sud	1963	20,6	19,8	28,1	26,1	31,6	29,4	32,9	25,3	27,6	30,5	28,6	30,5
	1964	30,3	26,3	26,2	30,9	29,2	32,1	31,1	23,2	23,9	27,8		
AMERIKA - AMERIQUE	1963	575,7	539,5	731,8	688,3	707,2	678,1	657,4	624,6	677,2	682,0	674,0	680,4
<i>darunter / dont:</i>	1964	725,4	679,6	720,7	755,8	714,8	733,1	736,2	604,5	651,1	738,3		
Vereinigte Staaten - Etats-Unis - USA	1963	367,4	343,8	482,6	448,9	437,0	442,1	398,2	368,6	441,8	431,5	437,5	437,4
	1964	461,0	438,7	461,9	489,8	435,6	463,6	480,6	388,0	403,1	470,3		
Kanada - Canada	1963	31,9	21,7	33,3	28,5	36,8	42,0	42,5	35,3	36,5	44,2	51,2	46,0
	1964	33,5	34,0	32,9	33,5	37,5	41,6	48,2	41,4	44,7	52,0		
Venezuela - Venezuela	1963	23,3	20,9	25,2	29,1	26,8	22,1	29,2	27,4	25,5	27,3	25,1	24,6
	1964	21,2	22,7	22,4	24,1	21,2	22,5	22,5	19,5	22,8	18,5		
Brasilien - Brésil	1963	24,9	24,2	32,6	27,6	31,5	25,2	27,9	37,1	33,4	34,9	33,6	36,6
	1964	45,1	35,3	37,6	34,7	34,7	38,5	32,9	32,9	35,7	39,7		
Argentinien - Argentine	1963	43,4	44,2	47,5	47,5	59,3	44,6	47,8	57,9	50,5	51,5	44,0	48,7
	1964	60,8	51,7	55,1	60,3	67,4	56,5	41,4	34,5	52,1	58,0		
ASIEN - ASIE	1963	291,2	275,8	308,9	311,0	317,0	251,2	264,3	292,8	252,7	303,9	305,6	281,4
<i>darunter / dont:</i>	1964	329,1	326,3	323,0	359,9	296,5	331,3	305,5	293,2	305,3	333,8		
Irak - Irak	1963	39,6	39,2	43,3	41,3	38,7	31,5	39,5	40,6	29,3	40,9	36,8	45,2
	1964	46,2	38,3	39,2	42,3	31,5	32,6	27,9	24,8	26,3	26,7		
Iran - Iran	1963	34,8	26,6	35,4	29,5	29,6	30,3	31,8	26,0	26,9	28,2	34,4	34,0
	1964	30,5	33,0	43,0	40,4	32,2	35,9	31,5	30,2	38,1	37,7		
Saudi-Arabien - Arabie Séoudite	1963	22,8	20,0	20,4	22,6	23,4	18,7	19,0	24,1	25,3	28,5	33,5	24,1
	1964	26,2	28,7	31,9	22,5	32,2	26,2	31,5	32,5	30,9	35,0		
Kuwait - Koweit	1963	48,1	40,8	38,3	41,7	53,0	43,0	45,2	56,2	38,6	54,6	49,7	54,6
	1964	44,3	54,5	47,6	63,7	50,1	59,4	58,1	48,2	56,8	56,2		
Republik Indien - Union Indienne	1963	11,6	12,7	14,9	12,7	15,3	11,3	10,7	11,0	12,0	13,2	12,3	13,3
	1964	14,3	15,5	13,2	14,6	12,2	14,9	13,5	7,9	11,7	13,5		
Japan - Japon	1963	20,6	26,2	26,7	30,9	35,0	25,5	27,5	29,2	29,5	30,9	30,8	21,8
	1964	25,2	28,1	28,7	33,2	29,8	28,5	29,3	29,2	33,3	29,7		
OZEANIEN - OCEANIE	1963	56,1	54,6	67,3	61,8	58,5	43,1	62,3	49,8	38,7	50,5	55,0	55,2
<i>darunter / dont:</i>	1964	79,1	67,5	66,3	71,9	60,3	79,2	65,9	54,2	44,4	36,1		
Australien - Australie	1963	38,7	37,2	42,9	38,5	35,1	25,5	37,0	36,2	29,8	37,2	43,1	42,1
	1964	52,7	46,4	38,9	42,0	39,1	46,2	43,2	41,5	32,0	25,4		

a) Ohne Austausch Intra-EWG

a) Non compris les échanges intra-CEE

a) Non compresi gli scambi intra-CEE

a) Het intra-EEG goederenverkeer niet inbegrepen

a) Excluding intra-EEC trade

Ausfuhr der Gemeinschaft nach den wichtigsten Bestimmungsländern
Exportations de la Communauté par principaux pays de destination
Esportazioni della Comunità per principali paesi di destinazione
Uitvoer van de Gemeenschap naar de voornaamste landen van bestemming
Community exports by principal countries of destination

99

Mio \$

		I	II	III	IV	V	VI	VII	VIII	IX	X	XI	XII
EUROPA a) - EUROPE a)	1963	770,9	787,9	963,9	913,3	1009,8	907,1	949,7	829,9	877,2	1 039,5	961,3	1 016,2
	1964	936,3	972,6	1 005,2	1 072,1	979,6	1 068,9	1 055,0	897,7	1 043,8	1 129,6		
<i>darunter / dont:</i>													
Vereinigtes Königreich - Royaume-Uni - UK	1963	134,0	142,5	175,3	158,2	176,2	176,1	168,4	146,0	161,1	196,2	166,6	177,3
	1964	180,4	198,7	186,2	196,7	181,6	196,6	189,3	162,7	188,9	208,7		
Irland, Rep. - Irlande	1963	9,0	10,4	11,1	10,1	11,0	12,7	9,7	8,9	7,2	10,5	9,9	12,8
	1964	11,3	12,6	13,0	13,4	11,1	12,0	11,6	7,9	10,6	11,5		
Norwegen - Norvège	1963	41,7	39,9	41,8	36,1	48,3	50,3	43,1	38,0	35,2	51,0	40,9	41,0
	1964	56,4	35,9	38,3	46,4	39,1	46,8	46,9	33,0	56,0	47,9		
Schweden - Suède	1963	90,7	86,3	109,1	107,4	109,8	95,8	99,3	100,3	106,8	127,1	115,3	123,7
	1964	103,4	101,8	115,2	117,6	108,0	119,9	100,6	95,0	117,5	128,1		
Finnland - Finlande	1963	23,6	23,6	28,1	27,6	35,1	30,2	31,0	24,8	27,4	33,0	30,1	28,9
	1964	28,5	30,4	32,4	37,5	37,4	34,1	37,8	36,8	40,3	38,6		
Dänemark - Danemark	1963	56,1	51,5	64,8	62,4	70,1	57,7	58,9	57,8	56,3	68,1	64,1	66,8
	1964	65,8	68,2	73,6	78,7	73,5	76,5	70,4	65,1	73,5	81,1		
Schweiz - Suisse	1963	149,1	161,2	196,0	182,4	204,8	174,6	194,6	167,0	187,1	198,4	193,0	179,4
	1964	166,3	185,7	192,5	201,7	182,1	210,0	209,7	167,0	196,9	209,5		
Österreich - Autriche	1963	69,4	72,3	94,6	82,9	91,2	81,1	86,6	77,8	83,1	97,0	96,7	98,7
	1964	74,5	89,0	94,8	97,2	86,6	94,0	98,2	83,4	100,4	111,4		
Portugal - Portugal	1963	16,6	16,1	21,0	18,9	24,8	20,3	21,8	17,8	16,5	21,3	21,4	23,4
	1964	19,8	19,6	20,4	24,5	22,2	22,7	22,7	19,5	22,7	25,2		
Spanien - Espagne	1963	44,0	44,4	52,6	54,1	61,9	52,4	59,7	44,1	47,0	54,2	57,0	68,7
	1964	64,7	65,3	61,8	69,9	63,9	71,2	63,6	52,8	56,9	66,9		
Jugoslawien - Yougoslavie	1963	20,2	21,7	22,3	23,1	28,9	19,8	24,2	23,8	24,0	28,7	27,3	31,3
	1964	30,1	29,6	32,2	36,2	36,1	33,4	34,6	31,6	30,3	29,8		
Griechenland - Grèce	1963	21,1	25,2	27,1	23,9	28,2	26,3	35,0	29,2	25,8	37,1	27,3	35,2
	1964	28,1	28,6	33,4	31,0	28,2	37,2	36,8	33,0	36,4	37,2		
Türkei - Turquie	1963	14,4	19,8	19,8	17,9	19,0	13,7	19,6	13,2	13,6	16,2	13,8	16,4
	1964	14,1	16,3	16,3	16,1	13,5	13,8	13,4	10,9	10,9	12,5		
U.d.S.S.R. - U.R.S.S.	1963	30,9	21,5	29,3	50,9	33,9	32,1	36,0	26,3	22,9	28,9	26,4	29,2
	1964	30,0	21,0	24,4	30,0	24,7	30,0	42,7	29,8	31,0	41,8		
Polen - Pologne	1963	10,6	10,1	14,2	10,9	14,1	12,7	10,2	11,5	13,3	18,3	14,7	19,7
	1964	12,1	12,7	12,0	14,1	12,9	9,5	11,5	10,5	13,0	18,7		
Tschechoslowakei - Tchécoslovaquie	1963	6,8	8,5	12,7	7,0	10,0	11,2	9,4	14,5	11,5	9,9	12,0	13,4
	1964	9,5	11,6	15,0	11,0	13,2	13,6	11,6	16,1	14,0	13,3		
AFRIKA - AFRIQUE	1963	232,5	235,9	259,9	257,4	260,2	236,5	250,7	217,9	250,8	269,0	255,9	277,9
	1964	279,3	263,5	270,4	257,9	239,9	266,7	267,3	211,8	250,0	296,1		
<i>darunter / dont:</i>													
Marokko - Maroc	1963	18,4	20,8	21,6	22,2	25,1	19,6	22,1	16,3	16,7	22,6	21,4	21,4
	1964	22,8	24,3	23,9	24,2	19,6	21,3	21,2	14,7	17,9	24,8		
Republik Südafrika - Républ. d'Afrique du Sud	1963	22,4	26,6	29,6	27,8	30,5	28,5	33,9	28,7	30,3	31,2	30,3	34,0
	1964	39,5	31,7	35,6	33,9	33,3	37,6	35,9	35,3	35,9	43,5		
AMERIKA - AMERIQUE	1963	310,2	336,1	372,7	383,6	415,3	351,2	400,1	372,0	395,4	461,9	401,8	386,8
	1964	381,0	377,9	403,7	435,5	386,3	427,2	445,5	369,4	454,3	500,6		
<i>darunter / dont:</i>													
Vereinigte Staaten - Etats-Unis - USA	1963	163,9	182,6	214,3	224,8	232,1	199,6	215,8	209,4	227,4	265,9	209,9	218,6
	1964	217,8	210,1	229,2	252,4	217,2	238,3	253,4	201,2	257,4	279,6		
Kanada - Canada	1963	15,4	15,8	21,8	25,8	33,4	22,6	27,3	25,5	31,4	37,9	32,0	20,3
	1964	17,8	23,3	28,9	35,9	27,8	31,0	31,5	27,3	35,8	50,0		
Venezuela - Venezuela	1963	12,9	12,7	12,9	12,8	14,6	14,1	16,3	14,3	14,6	18,5	18,1	16,6
	1964	17,2	15,5	14,9	16,6	15,4	18,2	18,8	17,0	17,6	19,6		
Brasilien - Brésil	1963	28,9	19,0	21,0	22,7	25,5	19,3	23,6	20,3	21,9	18,2	24,0	22,3
	1964	19,8	14,9	13,3	16,1	15,1	14,7	14,0	14,0	17,5	16,3		
Argentinien - Argentine	1963	19,4	20,2	20,4	19,5	22,8	18,0	27,4	22,1	23,4	28,8	26,2	23,6
	1964	26,6	24,8	21,4	24,1	21,1	25,9	25,0	22,9	27,3	29,1		
ASIEN - ASIE	1963	183,1	179,9	217,3	202,9	208,7	188,3	215,0	190,7	189,0	217,2	216,1	222,9
	1964	238,1	211,3	227,4	212,6	207,2	213,2	218,6	191,1	217,0	258,8		
<i>darunter / dont:</i>													
Irak - Irak	1963	4,5	4,0	5,3	4,7	4,5	4,0	4,7	4,3	4,7	5,9	5,0	5,2
	1964	5,2	4,7	5,3	6,1	6,6	7,3	7,3	5,7	5,1	5,5		
Iran - Iran	1963	14,2	14,1	16,5	13,2	13,3	12,7	14,8	14,4	12,9	15,9	14,8	15,4
	1964	15,7	15,0	14,3	15,2	13,4	16,6	16,8	13,2	17,2	21,3		
Saudi-Arabien - Arabie Séoudite	1963	5,4	5,0	5,2	4,6	4,0	4,2	4,4	5,1	3,8	4,9	5,8	6,0
	1964	8,0	7,6	6,8	7,3	5,3	6,1	6,4	4,8	5,5	7,4		
Kuwait - Koweit	1963	4,8	5,1	6,5	6,3	5,6	4,1	5,4	5,1	4,9	6,6	4,8	5,4
	1964	6,2	5,2	4,6	6,1	5,3	4,6	4,4	4,5	4,3	6,5		
Republik Indien - Union Indienne	1963	26,1	20,9	26,8	26,5	21,9	23,2	27,8	19,1	23,0	22,2	23,6	33,6
	1964	26,9	23,9	24,3	27,3	24,8	26,2	25,2	25,4	25,9	27,9		
Japan - Japon	1963	30,1	29,3	30,1	30,0	26,4	27,5	33,8	28,5	29,7	33,3	31,6	28,0
	1964	37,1	33,7	36,5	33,7	28,1	33,3	32,7	25,9	32,0	37,0		
OZEANEN - OCEANIE	1963	24,1	23,6	26,7	27,0	29,6	27,1	32,7	27,4	29,2	34,7	27,3	28,2
	1964	30,1	28,9	29,1	31,5	30,7	35,0	39,8	30,8	34,2	37,4		
<i>darunter / dont:</i>													
Australien - Australie	1963	18,1	18,2	19,9	19,3	21,0	20,2	23,3	21,2	20,7	24,4	19,8	19,7
	1964	22,2	20,8	20,4	22,3	21,2	24,8	29,4	23,1	25,4	26,5		

a) Ohne Austausch Intra-EWG a) Non compris les échanges intra-CEE a) Non compresi gli scambi intra-CEE a) Het Intra-EEG goederenverkeer a) Excluding intra EEC trade

Index des Einfuhrvolumens
Indice du volume des importations
Indice del volume delle importazioni
Indexcijfer van het invoervolume
Volume index of imports

1958 = 100

Ø M	Deutschland (B.R.)	France	Italia	Nederland	UEBL BLEU	EWG - CEE EEG - EEC	United Kingdom	United States
1961	154	128	183	141	134	145	118	112
1962	176	143	210	150	146	163	122	128
1963	189	163	255	165	165	183	127	133
1963 VI	176	153	233	159	151	171	126	124
VII	196	167	270	170	146	187	132	140
VIII	179	131	248	163	159	171	126	137
IX	190	148	268	151	158	177	133	131
X	201	181	281	190	183	201	127	150
XI	191	174	287	181	171	195	132	135
XII	186	191	241	168	169	188	138	141
1964 I	183	187	282	191	187	199	156	133
II	179	186	273	182	177	192	132	121
III	197	194	262	176	185	199	136	141
IV	207	205	257	205	192	209	149	140
V	186	184	251	179	182	191	138	131
VI	207	197	249	203	199	208	145	144
VII	223	178	217	205	181	201	139	147
VIII	191	137	178	160	159	165	137	137
IX	214	174	211	181			139	143
X	233	187	232	203			151	
XI	230	178	200	183			139	

Index des Ausfuhrvolumens
Indice du volume des exportations
Indice del volume delle esportazioni
Indexcijfer van het uitvoervolume
Volume index of exports

1958 = 100

Ø M	Deutschland (B.R.)	France	Italia	Nederland	UEBL BLEU	EWG - CEE EEG - EEC	United Kingdom	United States
1961	139	147	178	131	132	143	113	112
1962	146	149	199	138	148	151	115	117
1963	161	163	206	148	166	164	120	126
1963 VI	145	165	194	149	162	157	121	120
VII	163	175	227	157	171	172	118	118
VIII	158	132	194	135	151	152	122	124
IX	161	147	219	159	172	164	121	119
X	182	186	236	173	201	189	120	135
XI	175	163	224	161	161	173	120	136
XII	178	171	201	139	170	172	128	140
1964 I	164	165	206	159	184	171	116	136
II	168	175	221	157	181	175	124	135
III	178	172	219	154	189	179	137	139
IV	187	178	239	168	194	188	120	143
V	168	164	227	159	171	172	139	146
VI	179	185	243	171	194	188	121	136
VII	178	172	272	168	178	185	113	137
VIII	151	126	215	142	147	151	119	127
IX	174	161	258	194	186	184	104	137
X	193	193	276	190			124	
XI	179	185	240	172			127	

Index der Einfuhrdurchschnittswerte
Indice de valeur moyenne des importations
Indice del valore medio delle importazioni
Indexcijfer van de gemiddelde waarden van de invoer
Average value index of imports

1958 = 100

TAB. 102

a) Auf Basis der Dollarwerte errechnete Indices der Durchschnittswerte; Abweichungen von Indices, die auf nationalen Währungen beruhen, sind durch Änderungen des Wechselkurses bedingt

a) *Indices de valeur moyenne exprimée en dollars; des différences éventuelles par rapport à des indices fondés sur les monnaies nationales proviennent de variations des taux de changes*

a) Indici del valore medio espressi in dollari; le eventuali differenze rispetto a indici basati sulla moneta nazionale sono dovute a modificazioni del tasso di conversione

a) *Op dollarbasis berekende Indexcijfers van de gemiddelde waarden; deze indexcijfers kunnen van de indexcijfers op basis van de nationale valuta afwijken Ingevolge veranderingen in de wisselkoers*

a) Indices of average value in terms of dollars; variations from indices based on national currencies are due to fluctuations in exchange rates

Ø M	Deutschland (B.R.) a)	France a)	Italia	Nederland a)	UEBL BLEU	EWG - CEE EEG - EEC	United Kingdom	United States
1961	97	93	89	100	99	96	98	99
1962	95	93	89	99	98	95	97	96
1963	94	95	92	100	98	95	100	97
1963 VI	96	95	91	101	98	96	101	98
VII	94	94	92	101	98	95	100	97
VIII	93	93	91	101	97	95	100	98
IX	93	95	92	100	98	95	100	97
X	93	96	90	100	98	95	102	97
XI	93	95	92	101	98	95	103	97
XII	95	94	94	101	101	97	103	99
1964 I	95	98	94	103	99	97	104	99
II	96	97	94	104	102	98	104	99
III	95	97	94	104	99	97	104	100
IV	96	97	94	104	101	98	103	101
V	96	98	94	104	99	98	104	99
VI	96	97	94	103	99	98	103	100
VII	95	98	94	103	102	98	103	100
VIII	96	98	94	104	100	98	103	99
IX	94	96	94	103			103	100
X	95	96	94	103			104	
XI	96	99	94	103			104	

Index der Ausfuhrdurchschnittswerte
Indice de valeur moyenne des exportations
Indice del valore medio delle esportazioni
Indexcijfer van de gemiddelde waarden van de uitvoer
Average value index of exports

1958 = 100

TAB. 103

a) Auf Basis der Dollarwerte errechnete Indices der Durchschnittswerte; Abweichungen von Indices, die auf nationalen Währungen beruhen, sind durch Änderungen des Wechselkurses bedingt

a) *Indices de valeur moyenne exprimée en dollars; des différences éventuelles par rapport à des indices fondés sur les monnaies nationales proviennent de variations des taux de changes*

a) Indici del valore medio espressi in dollari; le eventuali differenze rispetto a indici basati sulla moneta nazionale sono dovute a modificazioni del tasso di conversione

a) *Op dollarbasis berekende indexcijfers van de gemiddelde waarden; deze indexcijfers kunnen van de indexcijfers op basis van de nationale valuta afwijken Ingevolge veranderingen in de wisselkoers*

a) Indices of average value in terms of dollars; variations from indices based on national currencies are due to fluctuations in exchange rates

Ø M	Deutschland (B.R.) a)	France a)	Italia	Nederland a)	UEBL BLEU	EWG - CEE EEG - EEC	United Kingdom	United States
1961	105	96	91	103	97	99	102	105
1962	104	97	91	103	96	100	103	104
1963	104	98	94	104	96	100	107	103
1963 VI	103	99	95	104	96	100	107	103
VII	104	97	93	103	97	100	107	103
VIII	102	96	94	104	96	99	108	103
IX	104	99	93	105	95	100	108	102
X	103	97	95	104	97	100	108	103
XI	103	100	95	103	98	101	108	103
XII	105	104	97	104	97	103	108	102
1964 I	103	104	95	106	97	102	108	104
II	105	101	95	106	98	102	108	104
III	105	105	96	106	98	103	108	104
IV	104	102	96	106	99	102	108	103
V	104	102	94	107	98	102	109	103
VI	103	102	97	107	99	102	109	103
VII	105	103	99	107	100	103	110	103
VIII	106	103	95	107	100	103	110	103
IX	105	102	96	108	101	103	110	103
X	105	102	96	109			110	
XI	106	103	98	101			110	

Index der Terms of Trade ^{a)}
Indice des termes de l'échange ^{a)}
Indice dei termini di scambio ^{a)}
Indexcijfer van de ruilvoet ^{a)}
Index of terms of trade ^{a)}

1958 = 100

Ø M	Deutschland (B.R.)	France	Italia	Nederland	UEBL BLEU	EWG - CEE EEG - EEC	United Kingdom	United States
1961	108	103	101	102	97	103	104	105
1962	109	104	102	104	98	105	107	107
1963	110	103	104	104	98	105	107	106
1963 VI	107	104	104	103	98	104	106	105
VII	110	103	101	102	99	105	107	106
VIII	109	103	103	103	99	104	108	105
IX	111	104	101	105	97	105	108	105
X	110	101	105	104	99	105	106	106
XI	110	105	103	102	100	106	105	106
XII	110	110	103	103	96	106	105	103
1964 I	108	106	101	103	98	105	104	105
II	109	104	100	102	98	104	104	105
III	110	108	101	102	99	106	104	104
IV	108	105	102	102	102	106	105	102
V	108	104	100	103	99	104	105	104
VI	107	105	102	104	100	104	106	103
VII	110	105	105	104	100	105	107	103
VIII	110	105	101	103	100	105	107	104
IX	111	106	101	105			107	103
X	110	106	101	106			106	
XI	110	104	103	107			106	

TAB. 104

a) Index der Ausfuhrdurchschnittswerte dividiert durch Index der Einfuhrdurchschnittswerte $\times 100$

a) *Indice de valeur moyenne des exportations $\times 100$ divisé par l'indice de valeur moyenne des importations*

a) Indice del valore medio delle esportazioni $\times 100$ diviso per l'indice del valore medio delle importazioni

a) *Indexcijfer van de gemiddelde waarden van de uitvoer $\times 100$ gedeeld door het indexcijfer van de gemiddelde waarden van de invoer*

a) Export price index as a percentage of the import price index

Verhältnis der Volumenindizes ^{a)}
Rapport des indices de volume ^{a)}
Rapporto degli indici di volume ^{a)}
Onderlinge verhouding van de hoeveelheidsindexcijfers ^{a)}
Ratio of volume indices ^{a)}

1958 = 100

Ø M	Deutschland (B.R.)	France	Italia	Nederland	UEBL BLEU	EWG - CEE EEG - EEC	United Kingdom	United States
1961	90	115	97	93	99	97	96	100
1962	83	104	94	92	102	93	94	91
1963	84	100	80	90	101	90	94	95
1963 VI	82	107	81	84	107	92	96	97
VII	83	104	82	92	117	98	89	84
VIII	88	100	77	83	95	94	97	91
IX	84	99	81	106	110	92	91	91
X	90	102	82	92	110	94	94	90
XI	91	93	77	89	95	89	91	101
XII	95	89	82	83	101	91	93	99
1964 I	90	88	72	84	98	91	74	102
II	94	94	80	86	103	91	94	112
III	90	88	82	88	102	90	101	99
IV	90	87	92	82	97	90	81	102
V	90	89	89	89	94	90	101	111
VI	86	94	96	84	98	90	83	94
VII	80	96	123	82	97	92	81	93
VIII	79	92	119	89	93	91	87	93
IX	81	92	120	108			75	96
X	83	102	118	94			82	
XI	77	104	119	94			91	

TAB. 105

a) Index des Ausfuhrvolumens dividiert durch Index des Einfuhrvolumens $\times 100$

a) *Indice du volume des exportations $\times 100$ divisé par l'indice du volume des importations*

a) Indice del volume delle esportazioni $\times 100$ diviso per l'indice del volume delle importazioni

a) *Indexcijfer van het uitvoervolume $\times 100$ gedeeld door het indexcijfer van het invoervolume*

a) Volume index of exports as a percentage volume index of imports

Gemeinschaft: Indices der Einfuhr und der Terms of Trade
Communauté: indices des importations et des termes de l'échange
Comunità: indici delle importazioni e dei termini di scambio
Gemeenschap: Indexcijfers van de invoer en van de ruilvoet
Community: indices of imports and terms of trade

106

1958 = 100

Ø M	Tatsächliche Werte Current values Valore corrente		Valeurs courantes Absolute waarde		Volumen Volume Hoeveelheid			Durchschn.-Werte Val. moy. Val. med. Waarde Aver. value $\frac{2)}{4)} \times 100$	Terms of Trade Termes de l'échange $\frac{15)}{6)} \times 100$
	TOTAL	EXTRA	EWG CEE EEG EEC	TOTAL	EXTRA	EWG CEE EEG EEC			
1	2	3	4	5	6	7			
1961	140	126	145	134	96	103			
1962	155	139	163	149	95	105			
1963	174	159	183	165	95	105			
1963 V	185	163	193	175	95	105			
VI	164	145	171	153	96	104			
VII	178	154	187	166	95	105			
VIII	162	142	171	153	95	104			
IX	169	146	177	157	95	105			
X	192	163	201	176	95	105			
XI	186	163	195	175	95	106			
XII	182	160	188	171	97	106			
1964 I	194	170	199	178	97	105			
II	188	163	192	168	98	104			
III	194	166	199	176	97	106			
IV	205	177	209	185	98	106			
V	187	161	191	170	98	104			
VI	203	173	208	182	98	104			
VII	196	167	201	177	98	105			
VIII	163	140	165	148	98	105			
IX	187	165							
X	204	169							

Gemeinschaft: Indices der Ausfuhr
Communauté: indices des exportations
Comunità: indici delle esportazioni
Gemeenschap: Indexcijfers van de uitvoer
Community: indices of exports

107

1958 = 100

Ø M	Tatsächliche Werte Current Values Valore corrente		Valeurs courantes Absolute waarde		Volumen Volume Hoeveelheid				Durchschn.- Werte Val. moy. Val. med. Waarde Aver. value $\frac{9)}{12)} \times 100$
	TOTAL	INTRA	EWG CEE EEG EEC	EXTRA	EWG CEE EEG EEC	TOTAL	INTRA	EWG CEE EEG EEC	
8	9	10	11	12	13	14	15		
1961	142	173	128	143	174	129	99		
1962	149	197	129	151	198	130	100		
1963	164	231	135	164	230	135	100		
1963 V	175	243	145	176	244	146	100		
VI	157	214	129	157	218	130	100		
VII	171	245	140	172	244	141	100		
VIII	147	209	126	152	209	126	99		
IX	165	240	133	164	238	133	100		
X	188	270	154	189	270	154	100		
XI	173	248	141	173	245	143	101		
XII	175	243	146	172	238	143	103		
1964 I	173	245	141	171	239	140	102		
II	178	263	141	175	258	139	102		
III	183	267	148	179	259	144	103		
IV	191	282	154	188	274	150	102		
V	174	255	140	172	248	139	102		
VI	191	278	154	188	271	151	102		
VII	191	276	155	185	267	150	103		
VIII	155	211	129	151	205	126	103		
IX	188	273	152	184	264	149	103		
X	208	299	170						

Staatshaushalt: Kassenausgänge ^{a)}
Exécution des lois budgétaires: décaissements du Trésor ^{a)}
Pagamenti del Tesoro per spese di bilancio ^{a)}
Staatsfinanzen: Uitgaven op kasbasis ^{a)}
National budgets: cash expenditure of the Treasury ^{a)}

	Deutschland (B.R.) Mrd DM	France Mrd Ffr	Italia Mrd Lit.	Nederland Mrd Fl	Belgique België Mrd Fb	Luxembourg Mio Flbg
1958	31,53 ^{b)}	59,61		8,220	119,4	.
1961	43,33	75,90	4 272,6	10,470	140,6	.
1962	50,05	87,05	4 840,3	11,390	147,9	.
1963	54,57	97,75	5 557,0	11,780	163,2	.
1963 VI	4,25	8,25	340,0		13,2	.
VII	4,90	9,00	946,9 ^{c)}		16,4	.
VIII	4,48	8,65	292,7		9,8	.
IX	4,41	6,65	226,2	6,800	11,7	.
X	4,60	7,05	468,4		15,1	.
XI	4,81	7,84	434,9		12,3	.
XII	7,57	13,55	563,8		16,3	.
1964 I	4,31	} 16,94	483,9	} 2,900	15,8	.
II	4,02		563,4		15,3	.
III	4,19		435,5		15,2	.
IV	4,39	8,22	446,1		16,4	.
V	3,86	7,79	343,9	3,300	12,9	.
VI	5,20	9,18	401,8		17,6	.
VII	4,80	8,62	950,6 ^{c)}		16,6	.
VIII	4,22	7,89	287,0	3,400	11,7	.
IX	4,55		371,4		13,3	.
X	5,16	7,04	588,9		13,6	.
XI	5,27	8,09	489,8			.

TAB. 108, 109

a) Siehe « Statistischer Sonderbericht » in Nr. 3, 1963
b) Ohne Saarland
c) Einschl. Juni « Suppletivo »

a) Cf. « Note statistique », bull. n° 3, 1963

b) Sans la Sarre

c) Inclus Juin « Suppletivo »

a) Vedi « Nota statistica », boll. no. 3, 1963

b) Esclusa la Saar

c) Incluso giugno « Suppletivo »

a) Zie « Bijzonder Statistisch Overzicht » in het bull. no. 3, 1963

b) Zonder Saarland

c) Met inbegrip van juni « Suppletivo »

a) See « Special Statistical Report » in No. 3, 1963

b) Excl. the Saar

c) Including June « Suppletivo »

Staatshaushalt: Kassenüberschuß (+) bzw. -defizit (-) ^{a)}
Exécution des lois budgétaires: excédent (+) ou déficit (-) ^{a)}
Gestione del bilancio: avanzo (+) o disavanzo (-) del Tesoro ^{a)}
Staatsfinanzen: Kasoverschot (+) resp. kastekort (-) ^{a)}
National budgets: cash surpluses (+) or deficits (-) ^{a)}

	Deutschland (B.R.) Mrd DM	France Mrd Ffr	Italia Mrd Lit.	Nederland Mio Fl	Belgique België Mrd Fb	Luxembourg Mio Flbg
1958	- 0,22 ^{b)}	- 6,90		- 530	- 24,7	
1961	0,32	- 4,38	- 136,4	- 160	- 19,8	
1962	- 1,54	- 6,09	- 130,2	- 510	- 16,2	
1963	- 3,14	- 8,21	- 364,4	- 270	- 23,0	
1963 VI	0,76	- 1,27	154,6		- 2,7	
VII	- 1,01	- 2,48	- 521,7 ^{c)}		2,4	
VIII	- 0,77	- 2,64	278,3		0,6	
IX	0,70	0,42	78,5	- 120	- 0,9	
X	- 0,51	1,48	40,3		- 3,1	
XI	- 0,72	0,90	- 107,9		- 2,1	
XII	- 1,09	- 2,91	- 45,5		- 2,7	
1964 I	0,27	} 0,46	- 76,9	} - 100	0,0	
II	- 0,61		- 20,4		- 4,0	
III	1,38		19,9		- 3,8	
IV	- 0,33	0,58	100,2		- 4,1	
V	- 0,04	+ 0,96	23,7	- 300	- 1,5	
VI	0,30	- 1,05	195,3		- 4,5	
VII	- 0,48	- 1,49	- 515,4 ^{c)}		+ 5,3	
VIII	0,13	- 1,59	335,2	+ 700	- 1,7	
IX	1,26	+ 2,09	- 19,8		- 1,9	
X	- 0,68	+ 2,65	- 14,6		- 1,8	
XI	- 1,0		- 139,5			

Staatsverschuldung insgesamt ^{a)}
Dette publique totale ^{a)}
Debito pubblico totale ^{a)}
Staatsschuld: totaal ^{a)}
National debt : total ^{a)}

110

TAB. 110, 111

a) Siehe « Statistischer Sonderbericht » in Nr. 9, 1961
 b) Die Forderung der Bundesbank gegen den Bund wegen vorzeitiger Rückzahlung der Auslandsschulden des Bundes (April und Mai 1961) ist in der äußeren Staatsverschuldung mit folgenden Beträgen enthalten (in Mrd. DM): 2,60 Juni 1961 und 2,51 seit September 1961

c) Innere
 d) Äußere
 e) Ohne Saarland

a) Cf. « Note statistique », bull. n° 9, 1961

b) La créance de la Bundesbank sur le Bund, contrepartie de la fraction de la dette extérieure fédérale remboursée par anticipation en avril et mai 1961, demeure comprise dans la dette extérieure pour les montants suivants (Mrd DM) : juin 1961, 2,60 et depuis septembre 1961, 2,51

c) Intérieure
 d) Extérieure
 e) Sans la Sarre

a) Vedi « Nota statistica » boll. no. 9, 1961

b) Il credito della Bundesbank sul Bund in contropartita della frazione del debito estero rimborsato anticipatamente in aprile e in maggio 1961 resta incluso nel debito estero per i montanti seguenti (Mrd. DM): giugno 1961, 2,60 e, a partire dal settembre 1961, 2,51

c) Interno
 d) Esterno
 e) Esclusa la Saar

a) Zie « Bijzonder Statistisch Overzicht » in het bull. nr. 9, 1961

b) De vordering van de Bundesbank op de Bond wegens voortijdige terugbetaling van de buitenlandse schulden van de Bond (april en mei 1961) is in de buitenlandse staatsschuld met de navolgende bedragen begrepen (in mrd. DM) : 2,60 juni 1961 en 2,51 sedert september 1961

c) Binnenlandse
 d) Buitenlandse
 e) Zonder Saarland

a) See « Special Statistical Report », in No. 9, 1961

b) The Bundesbank's claim on the Federal Government in respect of pre-payments of part of the federal external debt in April and May 1961 is retained in external debt figures. The sums involved are DM 2 600 million in June 1961 and DM 2 510 from September 1961

c) Domestic
 d) Foreign
 e) Excl. the Saar

Ende Periode Fin de période Fine periodo Einde periode End of period	Deutschland (B.R.) ^{b)}		France		Italia		Nederland		Belgique België		Luxembourg	
	Mrd DM		Mrd Ffr		Mrd Lit.		Mrd Fi		Mrd Fb		Mio Flbg	
1958	13,52 e)		79,73		5 232		18,17		345,7		7 294	
1961	17,66		85,29		5 629		19,24		411,0		8 148	
1962	18,38		86,26		5 961		19,56		423,3		8 823	
1963	21,78		89,77		6 015		20,19		446,0		8 823	
1963	VII	.	89,42		5 909		19,64		437,8		8 924	
	VIII	.	90,68		6 003		19,52		436,8		8 919	
	IX	19,48	92,53		6 131		19,59		436,9		8 862	
	X	.	93,08		5 959		19,22		442,3		8 850	
	XI	.	91,19		5 981		19,22		442,1		8 848	
	XII	21,78	89,77		6 015		20,19		446,0		8 823	
1964	I	.	.		6 095		20,02		445,6		9 138	
	II	.	89,76		6 025		19,77		448,0		9 134	
	III	21,84	89,96		6 095		19,86		449,2		9 129	
	IV	.	89,40		5 759		19,87		452,8		9 035	
	V	.	90,20		5 657		19,84		453,3		9 026	
	VI	22,05	89,42		5 953		19,88		457,8		9 017	
	VII	.	90,67		5 988		19,82		452,7		8 993	
	VIII	.	91,01		5 958		20,00		453,3		8 985	
	IX	22,74	91,15		6 077		20,31		454,5		9 011	
	X	.	89,56		5 882		19,53		458,4		9 029	
	XI	.	.		6 096		19,64		458,7		8 823	
	XII		462,1		8 819	

Innere und äußere Staatsverschuldung ^{a)}
Dette publique intérieure et extérieure ^{a)}

Debito pubblico interno ed estero ^{a)}
Binnenlandse en buitenlandse staatsschuld ^{a)}
Domestic and foreign national debt ^{a)}

111

Ende Periode Fin de période Fine periodo Einde periode End of period	Deutschland (B.R.) ^{b)}		France		Italia		Nederland		Belgique België		Luxembourg		
	Mrd DM		Mrd Ffr		Mrd Lit.		Mrd Fl		Mrd Fb		Mio Flbg		
	c)	d)	c)	d)	c)	d)	c)	d)	c)	d)	c)	d)	
1958	5,54 e)	7,98 e)	65,90	13,83	5 212	20	16,45	1,72	315,3	30,4	4 833	2 461	
1961	11,47	6,19	74,72	10,57	5 612	17	18,27	0,97	362,4	48,6	5 790	2 358	
1962	12,26	6,12	78,96	7,30	5 946	15	18,79	0,77	384,7	38,6	6 435	2 388	
1963	15,96	5,92	83,70	6,07	6 000	15	19,73	0,46	398,0	48,0	6 468	2 355	
1963	VII	.	83,27	6,15	5 894	15	19,16	0,48	392,9	44,9	6 604	2 320	
	VIII	.	84,55	6,13	5 988	15	19,04	0,48	391,5	45,3	6 599	2 320	
	IX	13,56	5,92	86,42	6,11	6 115	15	19,11	0,48	391,6	45,3	6 505	2 357
	X	.	87,03	6,05	5 944	15	18,76	0,46	395,6	46,7	6 493	2 357	
	XI	.	85,12	6,07	5 966	15	18,76	0,46	394,7	47,4	6 491	2 357	
	XII	15,96	5,92	83,70	6,07	6 000	15	19,73	0,46	398,0	48,0	6 468	2 355
1964	I	.	83,73	6,03	6 080	15	19,56	0,46	397,9	47,7	6 797	2 341	
	II	.	84,14	5,82	6 010	15	19,31	0,46	398,8	49,2	6 793	2 341	
	III	15,93	5,91	84,14	5,82	6 080	15	19,40	0,46	400,4	48,8	6 788	2 341
	IV	.	83,61	5,79	5 744	15	19,43	0,44	403,6	49,2	6 694	2 341	
	V	.	84,42	5,78	5 642	15	19,40	0,44	403,4	49,9	6 685	2 341	
	VI	16,21	5,86	83,86	5,56	5 938	15	19,44	0,44	408,1	49,7	6 678	2 339
	VII	.	85,19	5,48	5 973	15	19,38	0,44	403,2	49,5	6 668	2 325	
	VIII	.	85,48	5,53	5 943	15	19,56	0,44	403,5	49,8	6 660	2 325	
	IX	16,89	5,85	85,54	5,61	6 062	15	19,87	0,44	404,1	50,4	6 649	2 362
	X	.	83,98	5,58	5 867	15	19,11	0,42	408,1	50,3	6 667	2 362	
	XI	.	.	.	6 082	14	19,22	0,42	408,7	50,0	6 461	2 362	
	XII	412,4	49,7	6 460	2 359	

Kurzfristige innere Staatsverschuldung ^{a)}
Dette publique intérieure à court terme ^{a)}
Debito pubblico interno a breve termine ^{a)}
Binnenlandse Staatsschuld op korte termijn ^{a)}
Short-term domestic national debt ^{a)}

Ende Periode Fin de période Fine periodo Einde v.d. per. End of period	Deutschland (B.R.) Mrd DM	France Mrd Ffr	Italia Mrd Lit.	Nederland Mrd Fl	Belgique België Mrd Fb	Luxembourg Mio Flbg
1958	0,61 ^{b)}	39,83	3 323	5,41	95,9	1 173
1961	0,70	51,20	3 557	5,52	103,6	1 056
1962	1,27	56,78	3 692	5,83	86,1	956
1963	2,20	59,90	3 942	5,64	94,9	902
1963 VII	.	60,68	3 841	5,62	93,8	991
VIII	.	62,03	3 928	5,52	92,5	992
IX	0,52	63,76	4 056	5,61	93,5	921
X	.	62,86	3 884	5,28	93,3	925
XI	.	61,03	3 906	4,93	92,2	923
XII	2,20	59,90	3 942	5,64	94,9	902
1964 I	.	.	4 033	5,54	95,6	901
II	.	60,03	3 963	5,33	91,5	901
III	0,86	60,26	3 953	5,49	93,0	901
IV	.	58,62	3 844	5,32	95,7	807
V	.	59,63	3 743	5,12	95,9	806
VI	0,62	59,25	3 802	5,19	94,5	805
VII	.	60,64	3 837	5,20	90,4	805
VIII	.	61,00	3 807	5,20	91,2	803
IX	0,65	61,18	3 926	5,54	92,4	815
X	.	60,07	3 730	4,79	89,3	850
XI	.	.	3 945	4,76	90,5	850
XII	97,4	850

TAB. 112

a) Siehe « Statistischer Sonderbericht » in Nr. 3, 1963
b) Ohne Saarland

a) Cf. « Note statistique », bull. n° 3, 1963
b) Sans la Sarre

a) Vedi « Nota statistica », boll. no. 3, 1963
b) Esclusa la Saar

a) Zie « Bijzonder Statistisch Overzicht » in het bull. no. 3, 1963
b) Zonder Saarland

a) See « Special Statistical Report » in No. 3, 1963
b) Excl. the Saar

Fiskaleinnahmen des Staates
Recettes fiscales de l'Etat
Entrate fiscali dello Stato
Door het Rijk geïnde belastingen
Government tax revenue

Ø M	Deutschland (B.R.) ^{a)} Mrd DM	France Mrd Ffr	Italia Mrd Lit.	Nederland Mio Fl	Belgique België Mio Fb	Luxembourg Mio Flbg	United Kingdom ^{b)} Mio £	United States ^{c)} Mio \$
1958	3,57	3,75	232	641	7 320	358	452	5 725
1961	5,52	5,12	313	859	9 327	440	530	6 513
1962	6,11	5,58	370	907	10 278	411	601	7 059
1963	6,50	6,4	391	959	10 922	426	570	7 291
1963 VI	8,82	5,99	444	771	10 104	468	532	12 042
VII	5,27	5,17	187	921	17 364	456	526	3 547
VIII	5,44	5,14	555	965	10 468	375	476	7 290
IX	8,71	6,09	296	1 158	10 450	442	437	10 095
X	5,56	6,8	485	1 775	11 497	427	484	3 400
XI	5,83	6,8	315	920	9 749	423	547	7 131
XII	9,93	7,5	457	938	10 690	580	523	8 803
1964 I	6,18	.	369	1 086	15 528	477	1 255	5 853
II	5,23	15,7	521	845	10 699	463	672	8 047
III	8,74	6,6	434	877	10 836	536	405	10 148
IV	5,35	7,9	530	993	11 678	438	651	6 609
V	5,66	8,0	349	975	10 876	458	560	6 136
VI	9,47	6,9	573	1 059	12 429	660	434	12 310
VII	6,09	6,0	142	1 141	21 203	547	675	3 487
VIII	6,06	5,6	604	1 062	9 623	426	484	6 653
IX	9,49	7,2	333	1 396	10 905	613	477	10 072
X	6,04	.	552	1 973	11 203	523	677	
XI	6,19	.	.	1 089	11 171	449	525	

TAB. 113

a) Steuereinnahmen des Bundes und der Länder
b) Ordinary revenue
c) Net budget receipts

a) Y compris les impôts des « Länder »
b) Ordinary revenue
c) Net budget receipts

a) Comprese le imposte dei « Länder »
b) Ordinary revenue
c) Net budget receipts

a) Met inbegrip van de belastingopbrengsten van de « Länder »
b) Ordinary revenue
c) Net budget receipts

a) Federal German and Länder tax revenue
b) Ordinary revenue
c) Net budget receipts

Aufkommen aus Lohnsteuer (Quellenbesteuerung)
Impôts sur les salaires retenus à la source
Imposte sui salari trattenute alla fonte
Opbrengst uit loonbelasting
Yield from wages tax (deducted at source)

114

TAB. 114, 115

- a) Ohne Saarland
a) *Sans la Sarre*
a) Exclusa la Saar
a) *Zonder Saarland*
a) Excl. the Saar

Ø M	Deutschland (B.R.)	France	Italia	Nederland	Belgique België	Luxembourg	United States
	Lohnsteuer	Versements forf. et retenues à la source		Loonbelasting	Impôts sur les salaires retenus à la source	Impôts retenus sur les traitements et salaires	Individual income tax withheld
	Mio DM	Mio Ffr		Mio Fl	Mio Fb	Mio Flbg	Mio \$
1958 a)	494	320	.	101,0	1 231	57,8	2 254
1962	1 026	459	.	163,3	1 632	70	3 021
1963	1 154	523	.	170,5	1 780	84	3 323
1964					2 134		
1963 VII	1 094	246	.	204,2	1 631	90	1 295
VIII	1 089	560	.	203,2	2 213	74	5 607
IX	1 264	787	.	155,4	1 690	69	3 210
X	1 350	500	.	211,0	1 930	78	1 404
XI	1 340	430	.	180,3	1 596	147	5 429
XII	1 500	668	.	125,2	1 756	122	3 176
1964 I	1 610	.	.	187,9	2 561	142	1 432
II	1 119	1 213	.	229,5	2 148	192	6 105
III	857	645	.	183,0	1 714	92	3 222
IV	987	590	.	251,7	2 035	103	889
V	1 111	440	.	231,5	1 990	111	4 837
VI	1 151	700	.	216,2	2 368	176	2 614
VII	1 456	585	.	296,3	2 542	113	1 172
VIII	1 425	519	.	256,2	2 061	130	4 809
IX	1 426	461	.	221,5	2 027	116	2 669
X	1 586	.	.	268,7	2 032	119	
XI	1 586	.	.	279,3	2 024	100	
XII			.		2 106		

Aufkommen aus Umsatzsteuer
Impôts sur le chiffre d'affaires
Imposte sulla cifra d'affari
Opbrengst uit omzetbelasting
Yield from turnover tax

115

Ø M	Deutschland (B.R.)	France	Italia	Nederland	Belgique België	Luxembourg	United Kingdom
	Umsatz- und Umsatzausgleichsteuer	Taxes sur le chiffre d'affaires	Imp. gener. sull'entrata + Imp. di conguaglio sui prod. ind. importati	Omzetbelasting	Timbres et taxes assimilées	Imp. sur le chiffre d'aff. et taxe à l'importation	Purchase tax
	Mio DM	Mio Ffr	Mrd Lit.	Mio Fl	Mio Fb	Mio Flbg	Mio £
1958 a)	1 080	1 276	.	116,1	2 302	63,4	41,2
1961	1 489	1 803	70,9	157,7	3 105	72	42,5
1962	1 601	2 029	83,2	165,6	3 452	73	46,3
1963	1 670	2 361		183,0	3 735	75	46,5
1963 VI	1 715	2 368	100,0	212,1	3 690	21	
VII	1 586	2 489	28,8	165,6	3 570	135	
VIII	1 783	2 318	99,5	145,6	3 835	71	47,9
IX	1 651	2 140	94,1	224,2	3 970	19	
X	1 736	1 952	100,3	182,4	4 167	145	
XI	1 920	2 855	112,1	159,1	3 867	69	46,9
XII	1 799	3 649	94,3	253,8	4 251	22	
1964 I	2 109	2 112	96,0	190,8	3 918	143	
II	1 568	2 844	108,8	181,2	4 025	84	53,4
III	1 493	2 389	126,1	285,4	4 414	25	
IV	1 711	2 660	104,4	208,9	4 503	132	
V	1 821	2 699	95,8	189,1	4 082	69	48,7
VI	1 742	2 897	103,3	272,2	4 245	30	
VII	1 892	2 544	28,1	195,2	4 170	161	
VIII	1 867	2 872	92,3	164,8	3 836	83	53,1
IX	1 754	2 213	91,0	286,6	4 389	29	
X	1 970	2 024	101,6	204,9	4 424	199	
XI	2 036	3 364	99,8	172,2		108	

Bilanzen der Zentralbanken
Bilans des Banques centrales
Situazione delle banche centrali
Balansen van de centrale banken
Balances of the Central Banks

1964-XI			Deutschland	France	Italia	Nederland	Belgique
Monatsende	Fin de mois	End of month	(B.R.) Mrd DM	Mrd Ffr	Mrd Lit.	Mio Fl	België c) Mrd Fb
Aktiva	Actif	Assets	46,83	61,65	5 512	8 275	199,7
Ausland	Etranger	Foreign	29,89	27,39	- 3 014	7 501	108,9
Inland	Intérieur	Home	14,80	31,28	- 2 436	565 b)	51,6
Öfftl. Hand	Sect. public	Government	11,57	10,67	2 117		46,9
Privater Sektor	Sect. privé	Private sector	3,23	20,61	319		4,7
Sonstige	Divers	Miscellaneous	2,14	2,98	- 62	209	39,2
Passiva	Passif	Liabilities	46,83	61,65	5 512	8 275	199,7
Notenumlauf	Billets en circulation	Notes in circulation	28,26	57,09	3 477	6 820	155,8
Ausland	Etranger	Foreign	0,22	0,17		80	0,8
Inland	Intérieur	Home	15,52	2,41		1 111	1,6
Öfftl.	Sect. public	Government	2,72	-	1 973	638	-
Privater Sektor	Sect. privé	Private sector	12,80	2,41		473	1,6
Kreditinstitute	Banques	Bankers deposits	12,54	1,23		439	1,3
Andere	Autres	Others	0,26	1,18		34	0,3
Sonstige	Divers	Miscellaneous	2,83	1,98	62	264	41,5

TAB. 116

a) Letzter Montag des Monats
b) Fast ausschließlich Forderungen gegenüber der öffentlichen Hand
c) Öffentl. Hand: alle öffentl. Stellen einschl. öffentl. Geldinstitute; der « Fonds des rentes » ist unter « Sonstige » aufgeführt. Privater Sektor: Banken, Wirtschaftsunternehmen und Private

a) Dernier lundi du mois
b) Presque uniquement, créances sur le secteur public

c) Secteur public: ensemble des administrations (organismes publics monétaires compris); toutefois, le « Fonds des rentes » est inclus dans les div.rs. Secteur privé: banques, entreprises et particuliers

a) Ultimo lunedì del mese
b) Quasi esclusivamente crediti del settore pubblico

c) Settore pubblico: tutti gli enti della pubblica amministrazione; (organismi statali a carattere monetario compresi); tuttavia il « Fonds des rentes » è compreso in « Diversi ». Settore privato: istituti di credito, imprese e privati

a) Laatste maandag van de maand
b) Bijna uitsluitend schuldverdringen op de openbare sector

c) Openbare sector: totaal der overheidsinstellingen (m.l.v. der geldscheppende overheidsinst.): het « Rentenfonds » is echter onder « overige » opgenomen. Privé sector: banken, ondernemingen en private personen

a) Last Monday of the month
b) Almost solely claims on the public sector

c) Public sector: all government debts (including public monetary institutions); the « Fonds des Rentes » is however included under «Miscellaneous». Private tor: banks, firms and individuals

Geldmarktsätze
Taux du marché monétaire
Tassi del mercato monetario
Rentevoeten van de geldmarkt
Money market rates

% p. a.

	Ø M	Deutschland (B.R.)	France	Italia	Nederland	Belgique België	United Kingdom	United States
Tagesgeld	1958	3,07	6,49	.	2,48	1,41	4,56	.
Argent au jour le jour	1961	2,93	3,65	.	1,01	2,57	4,41	.
Prestiti giornalieri	1962	2,66	3,61	.	1,81	2,13	3,65	.
Daggeld	1963	2,99	3,98	.	1,51	2,29	2,93	.
Day - to - Day Money	1963 XII	2,93	4,66	.	1,61	2,73	3,00	.
	1964 I	2,64	4,13	.	1,67	3,16	3,03	.
	II	2,87	4,33	.	1,92	3,24	3,10	.
	III	3,28	4,98	.	2,55	3,77	3,79	.
	IV	3,36	5,03	.	2,48	3,16	3,81	.
	V	3,32	6,18	.	2,98	3,22	3,77	.
	VI	3,28	4,91	.	2,06	3,56	3,80	.
	VII	3,26	4,83	.	3,72	3,95	3,66	.
	VIII	3,63	4,70	.	2,06	2,85	3,90	.
	IX	3,64	4,74	.	2,09	3,86	3,95	.
	X	3,72	4,30	.	3,14	3,59	3,99	.
	XI	3,10	4,13	.	2,88	2,83	4,55	.
	XII	3,34		.	2,09	3,01		.
	31-XII-1958	3,00	4,50	3,50	3,00	3,50	4,00	a) 2,50
Zentralbankdiskontsatz am	31-XII-1962	3,00	3,50	3,50	4,00	3,50	4,50	3,00
Escompte officiel au	31-XII-1963	3,00	4,00	3,50	3,50	4,25	4,00	3,50
Tasso ufficiale di sconto al	31-XII-1964	3,00	4,00	3,50	4,50	4,75	7,00	4,00
Officiel discount op de								
Official discount rate on								

1964-XI

Fine del mese Einde v.d. maand

Attivo	Activa
Estero	Buitenland
Interno	Binnenland
Sett. pubblico	Openb. sector
Sett. privato	Privé sector
Diversi	Overige
Passivo	Passiva
Biglietti in circolazione	Bankbiljetten in omloop
Estero	Buitenland
Interno	Binnenland
Sett. pubblico	Openb. sector
Sett. privato	Privé sector
Banche	Banken
Altri	Andere
Diversi	Overige

TAB. 117

a) Federal Reserve Bank of New York

Bruttoreserven an Gold und konvertiblen Währungen ^{a)}
Réserves brutes en or et en devises convertibles ^{a)}
Disponibilità in oro e divise convertibili ^{a)}
Brutoreserves aan goud en inwisselbare valuta's ^{a)}
Gross reserves of gold and convertible currencies ^{a)}

118

Mio \$

TAB. 118, 119

a) Siehe « Statistischer Sonderbericht » in Nr. 5, 1964
 Bruttoreserven der Zentralbanken, dazu in Frankreich des « Fonds de stabilisation des changes », in Italien des « Ufficio Italiano Cambi » und in den Vereinigten Staaten des Schatzamtes. In Großbritannien Reserven des « Exchange Equalization Account »

b) Ohne die von der « Banca d'Italia » für das « Ufficio Italiano Cambi » in ihrer Eigenschaft als « banca abilitata » (für den Zahlungsverkehr mit dem Ausland zugelassene Bank) unterhaltenen Devisenguthaben

c) Banque Nationale de Belgique

a) Cf. « Note Statistique », bull. n° 5, 1964
 Réserves brutes des banques centrales et, en outre, en France, du Fonds de stabilisation des changes, en Italie, de l'« Ufficio Italiano Cambi » et, aux États-Unis, du Trésor. Pour le Royaume-Uni, réserves de l'« Exchange Equalization Account »

b) Non compris les devises que la « Banca d'Italia » détient pour le compte de l'« Ufficio Italiano Cambi » en tant que « banca abilitata »

c) Banque Nationale de Belgique

Ende Periode Fin de période Fine periodo Ende periode End of period	Deutschland (B.R.)	France	Italia ^{b)}	Nederland	UEBL BLEU ^{c)}	EWG - CEE EEG - EEC	United Kingdom	United States
1958	4 412	1 050	2 082	1 246	1 345	10 135	3 069	20 582
1961	6 527	2 939	3 419	1 715	1 657	16 257	3 318	17 063
1962	6 439	3 610	3 441	1 743	1 622	16 855	2 806	16 156
1963	7 098	4 457	3 057	1 899	1 802	18 313	2 657	15 808
1963 VII	6 762	4 219	3 383	1 763	1 761	17 888	2 733	15 764
VIII	6 801	4 295	3 486	1 758	1 768	18 110	2 713	15 725
IX	6 866	4 322	3 433	1 852	1 759	18 232	2 736	15 788
X	6 891	4 338	3 254	1 900	1 784	18 167	2 756	15 910
XI	7 042	4 417	3 130	1 906	1 796	18 291	2 772	15 780
XII	7 098	4 457	3 057	1 899	1 802	18 313	2 657	15 808
1964 I	7 012	4 481	2 918	1 860	1 796	18 067	2 674	15 847
II	7 206	4 494	2 736	1 841	1 794	18 071	2 626	15 865
III	7 114	4 447	2 824	1 833	1 795	18 013	2 660	15 990
IV	6 968	4 533	2 814	1 802	1 789	17 906	2 713	15 991
V	6 921	4 681	2 838	1 817	1 812	18 069	2 761	15 946
VI	7 158	4 737	2 863	1 786	1 788	18 332	2 705	15 805
VII	7 049	4 813	2 903	1 869	1 796	18 430	2 677	15 840
VIII	7 024	4 827	2 946	1 879	1 816	18 492	2 584	15 890
IX	7 059	4 863	3 116	1 960	1 834	18 832	2 540	15 870
X	7 052	4 902	3 223	1 965	1 870	19 012	2 453	15 702
XI	6 944	4 999	3 393	2 069	1 954	19 359	2 344	16 324
XII	7 148	5 105	3 446					

a) Vedi « Nota statistica », boll. no. 5, 1964
 Disponibilità in oro e divise convertibili delle Banche Centrali e, inoltre, per la Francia, del « Fonds de stabilisation des changes », per l'Italia, dell'« Ufficio Italiano Cambi » e per gli Stati Uniti, del Tesoro. Per il Regno Unito, riserve dell'« Exchange Equalization Account »

b) Escluse le disponibilità in divise che la Banca d'Italia detiene per conto dell'« Ufficio Italiano Cambi » in qualità di banca abilitata

c) Banque Nationale de Belgique

a) Zie « Bijzonder Statistisch Overzicht » in het bull. nr. 5, 1964
 Brutoreserves van de centrale banken en bovendien in Frankrijk van het « Fonds de stabilisation des changes », in Italië van het « Ufficio Italiano Cambi » en in de Verenigde Staten van de Schatkist. Voor het Verenigd Koninkrijk de reserves van het « Exchange Equalization Account »

b) Zonder de deviezen welke de « Banca d'Italia » in haar hoedanigheid van « banca abilitata » (voor betalingen in het buitenland erkende bank) voor rekening van het « Ufficio Italiano Cambi » in haar bezit heeft

c) Nationale Bank van België

Anteil des Goldbestandes an den gesamten Bruttoreserven ^{a)}
Rapport des avoirs en or au total des réserves ^{a)}
Rapporto delle disponibilità di oro al totale delle riserve ^{a)}
Aandeel van de goudvoorraad in de totale brutoreserves ^{a)}
Gold reserves in percentages of gross reserves ^{a)}

119

%

a) See « Special Statistical Report » in No. 5, 1964
 Central Banks' gross reserves, plus those of the « Fonds de stabilisation des changes » in France, of the « Ufficio Italiano Cambi » in Italy, and of the Treasury in the United States. Reserves of the United Kingdom « Exchange Equalization Account »

b) Not including foreign exchange held by the « Banca d'Italia » on behalf of the « Ufficio Italiano Cambi » as a « banca abilitata »

c) Banque Nationale de Belgique

Ende Periode Fin de période Fine periodo Ende periode End of period	Deutschland (B.R.)	France	Italia ^{b)}	Nederland	UEBL BLEU ^{c)}	EWG - CEE EEG - EEC	United Kingdom	United States
1958	59,81	71,43	52,16	84,27	94,42	67,04	91,50	100,00
1961	56,14	72,17	65,08	92,19	75,32	66,67	68,32	99,32
1962	57,14	71,66	65,18	90,71	84,16	67,96	91,98	99,39
1963	54,14	71,24	76,64	84,31	76,14	67,35	93,49	98,66
1963 VII	55,62	70,23	67,75	89,68	76,89	66,81	.	99,45
VIII	55,30	69,78	65,72	89,93	77,15	66,23	.	99,41
IX	54,78	70,13	66,73	85,37	77,71	65,99	91,59	99,02
X	55,39	71,21	71,63	83,21	77,57	67,07	.	98,30
XI	54,29	70,82	74,47	82,95	76,06	66,86	.	98,92
XII	54,14	71,24	76,64	84,31	76,14	67,35	93,49	98,66
1964 I	54,82	71,64	80,26	86,07	76,39	68,46	.	98,06
II	53,41	72,27	85,64	86,96	76,59	68,70	.	97,81
III	55,57	74,16	75,88	87,34	76,71	68,68	92,41	97,25
IV	58,27	74,25	76,26	88,85	77,70	70,16	.	98,35
V	58,81	72,72	75,62	88,11	76,82	69,80	.	98,41
VI	57,01	72,85	75,03	89,64	77,85	69,13	90,17	98,85
VII	58,41	72,49	74,16	85,66	77,62	69,20	.	98,67
VIII	58,93	73,07	71,28	85,20	76,76	69,01	.	98,53
IX	58,78	73,31	67,52	81,67	76,01	68,04	90,63	98,57
X	58,83	73,40	65,28	81,98	75,08	67,67	.	99,39
XI	59,74	72,65	62,01	78,34	73,39	66,85	.	95,35
XII	59,43	73,05						

Durchschnittlicher Inlandswechselfkurs gegenüber dem US-Dollar ^{a)}
 Taux de change intérieur moyen par rapport au dollar E.U. ^{a)}
 Tasso di cambio interno medio rispetto al dollaro SU ^{a)}
 Gemiddelde binnenlandse wisselkoers tegenover de U.S.-dollar ^{a)}
 Domestic mean exchange rate for U.S. dollar ^{a)}

Ø M	Deutschland (B.R.) DM	France Ffr	Italia Lit.	Nederland Fl	UEBL BLEU Fb et Flbg	United Kingdom £
1958	4,192	3,8463	624,79	3,783	49,92	0,3545
1961	4,016	4,9052	621,02	3,631	49,86	0,3568
1962	3,997	4,9004	620,74	3,604	49,76	0,3561
1963	3,986	4,9002	621,60	3,601	49,87	0,3571
1963 VIII	3,984	4,9001	620,98	3,608	49,91	0,3570
IX	3,980	4,9001	622,20	3,604	49,90	0,3575
X	3,978	4,9015	622,55	3,605	49,97	0,3575
XI	3,975	4,9001	622,40	3,601	49,84	0,3574
XII	3,973	4,9003	622,42	3,601	49,82	0,3575
1964 I	3,978	4,9008	622,43	3,603	49,82	0,3573
II	3,978	4,9006	622,47	3,605	49,83	0,3575
III	3,973	4,9011	624,25	3,607	49,81	0,3574
IV	3,975	4,9003	624,95	3,608	49,79	0,3573
V	3,975	4,9003	624,92	3,611	49,78	0,3572
VI	3,974	4,9021	624,85	3,621	49,85	0,3579
VII	3,974	4,9004	624,88	3,614	49,79	0,3583
VIII	3,976	4,9002	624,84	3,614	49,76	0,3587
IX	3,976	4,9010	624,83	3,606	49,67	0,3593
X	3,974	4,9013	624,84	3,598	49,63	0,3592
XI	3,977	4,9001	624,82	3,593	49,63	0,3593
XII	3,977	4,9004	624,81	3,593	49,66	0,3584
1965 I	3,978	4,9003	624,81	3,593	49,63	0,3583
b)	4,000	4,93706	625,00	3,620	50,00	0,357143

TAB. 120

a) Notierungen Mitte des Monats
 b) IWF-Paritätskurs

a) Cotation au milieu du mois
 b) Parité monétaire FMI

a) Tassi a metà mese
 b) Parità monetaria FMI

a) Notering op het midden van de maand
 b) Wisselkoers IMF

a) Rates quoted at mid-month
 b) IMF par value

Geldversorgung ^{a)}
 Disponibilités monétaires ^{a)}
 Disponibilità monetarie ^{a)}
 Geldhoeveelheid ^{a)}
 Money supply ^{a)}

Ende Periode Fin de période Fine periodo Einde periode End of period	Deutschland (B.R.) Mrd DM	France Mrd Ffr	Italia Mrd Lit.	Nederland Mrd Fl	Belgique België Mrd Fb	Luxembourg Mio Flbg	United Kingdom ^{c)} Mio £	United States Mrd \$
1958	42,58 b)	76,11	5 807	10,14	209,5	6 390	9 263	143,9
1961	58,65	110,63	8 759	12,18	237,4	8 992	9 941	149,3
1962	63,23	130,70	10 369	13,10	254,5	9 896	10 244	150,6
1963	67,65	149,76	11 682	14,31	279,0	9 904	10 784	155,3
1963 VI	61,99	138,11	10 495	13,88	272,5	9 081	10 272	146,4
VII	62,30	141,56	10 687	14,12	269,2	9 356	10 445	148,3
VIII	63,31	141,51	10 605	14,24	267,2	8 940	10 441	146,4
IX	63,43	143,20	10 862	13,99	267,8	9 247	10 464	147,4
X	63,52	143,65	10 776	13,88	268,6	9 099	10 579	151,5
XI	65,90	143,06	10 860	14,06	269,5	9 009	10 644	153,1
XII	67,65	149,76	11 682	14,31	279,0	9 904	10 784	155,3
1964 I	63,52	147,68	11 058	14,31	271,2	8 968	10 833	153,1
II	64,23	146,62	10 961	14,31	270,1	9 389	10 580	149,3
III	64,30	148,62	11 096	14,29	274,3	9 703	10 614	149,4
IV	65,31	148,60	10 953	14,51	276,1	10 300	10 738	152,3
V	66,68	148,97	11 118	14,99	282,0	10 257	10 793	149,4
VI	67,71	152,08	11 264	15,08	287,1	10 323	10 849	150,8
VII	67,78	155,76	11 308	15,10	282,7	10 331	11 096	151,9
VIII	68,67	154,83	11 239	15,10	282,2	10 173	11 133	151,8
IX	68,40	155,21	11 379	15,14	285,1	10 943	11 137	153,1
X	69,00	155,80	11 434	15,03	286,4	10 481		
XI	71,46	154,76			285,2			

TAB. 121

a) Siehe « Statistischer Sonderbericht » in Nr. 9, 1961; außerdem Tab. 122 und 123, Fußnoten b, c, d

b) Ohne Saarland
 c) Revidierte Reihe

a) Cf. « Note Statistique », bull. n° 9, 1961; tabl. 122 et 123, renvois b, c, d.

b) Sans la Sarre
 c) Série révisée

a) Vedi « Nota statistica », boll. no. 9, 1961; tab. 122 e 123, note b, c, d

b) Esclusa la Saar
 c) Serie modificata

a) Zie « Bijzonder Statistisch Overzicht » in het bull. no. 9, 1961; bovendien tab. 122 en tab. 123, voetnoot b, c, d

b) Zonder Saarland
 c) Herziene reeks

a) See « Special Statistical Report » in No. 9, 1961; also Table 122 and Table 123, footnote b, c, d

b) Escl. the Saar
 c) Revised series

Bargeld im Umlauf ^{a)}
Monnaie fiduciaire en circulation ^{a)}
Biglietti e moneta in circolazione ^{a)}
Chartaalgeld in omloop ^{a)}
Notes and coin in circulation ^{a)}

TAB. 122, 123

- a) Siehe « Statistischer Sonderbericht » in Nr. 9, 1961
 b) Ohne Saarland
 c) Belgische Banknoten auch in Luxemburg im Umlauf
 d) Vom Schatzamt ausgegebene Scheidemünzen (abzüglich des Kassenbestandes der Bank von England) und Banknoten im Umlauf (ohne Noten im Besitz der « Clearing and Scottish Banks »)
 e) « Current and deposit accounts » der « London and Scottish Banks » (abzüglich transitorische Posten, Nostro Guthaben und noch nicht eingelöste Schecks)
 f) Revidierte Reihe

- a) Cf. « Note statistique », bull. n° 9, 1961
 b) Sans la Sarre
 c) Des billets belges circulent aussi au Luxembourg
 d) Monnaies divis. émises par le Trésor (moins l'encaisse de la Banque d'Angleterre) et billets en circulation (moins les encaisses des « Clearing and Scottish Banks »)
 e) « Current and deposit accounts » des « London and Scottish Banks » (déduction faite des opérations en cours et des comptes interbancaires)
 f) Série révisée

- a) Vedi « Nota statistica », boll. no. 9, 1961
 b) Esclusa la Saar
 c) Nel Lussemburgo sono in circolazione anche biglietti belgi
 d) Monete del Tesoro (al netto degli averi della Banca d'Inghilterra) e biglietti in circolazione (al netto degli averi delle « Clearing and Scottish Banks »)
 e) « Current and deposit accounts » delle « London and Scottish Banks » : sono stati esclusi i conti interbancari e le operazioni in corso
 f) Serie modificata

- a) Zie « Bijzonder Statistisch Overzicht » in het bull. no. 9, 1961
 b) Zonder Saarland
 c) Belgische bankbiljetten ook in Luxemburg in omloop
 d) Door de schatkist uitgegeven pasmunt (verminderd met het kassaldo) van de Bank van Engeland) en bankbiljetten in omloop (zonder de biljetten in het bezit van de « Clearing and Scottish Banks »)
 e) « Current and deposit accounts » van de « London and Scottish Banks » (minus transitorische posten, interbancaire rekeningen en nog niet gelnde cheques)
 f) Herzlene reeks
 a) See « Special Statistical Report », in No. 9, 1961
 b) Excl. the Saar
 c) Belgian banknotes are legal tender in Luxembourg
 d) Treasury coin (outside the Bank of England) and Issue Department and Scottish Banks' note circulations less the currency holdings of the Clearing and Scottish Banks
 e) Current and Deposit Accounts of the London and Scottish Banks less items in transit, balances with other banks, and checks in process of collection
 f) Revised series

Ende Periode Fin de période Fine periodo Einde periode End of period	Deutschland (B.R.) Mrd DM	France Mrd Ffr	Italia Mrd Lit.	Nederland Mio Fl.	Belgique België ^{c)} Mrd Fb	Luxembourg ^{c)} Mio Flbg	United Kingdom ^{d)} Mio £	United States Mrd \$
1958	17,94 ^{b)}	35,47	2 109	4 580	120,3	191	1 958	28,9
1961	23,14	45,63	2 866	5 468	132,2	257	2 215	30,2
1962	24,16	51,56	3 328	5 945	141,7	276	2 197	31,1
1963	25,42	57,55	3 801	6 419	153,7	297	2 288	33,1
1963 VI	25,54	53,95	3 301	6 279	149,6	297	2 179	32,0
VII	25,33	55,49	3 379	6 272	150,6	291	2 246	31,2
VIII	25,77	54,73	3 364	6 295	150,7	285	2 222	31,3
IX	25,74	55,46	3 413	6 270	150,1	292	2 206	31,3
X	25,65	55,40	3 382	6 233	150,4	291	2 203	31,5
XI	26,69	55,15	3 429	6 340	150,3	294	2 214	32,7
XII	25,42	57,55	3 801	6 419	153,7	297	2 288	33,1
1964 I	25,13	56,28	3 433	6 321	151,3	300	2 199	31,5
II	25,89	55,99	3 406	6 490	151,6	304	2 219	31,7
III	25,76	56,86	3 537	6 554	151,4	311	2 261	32,1
IV	26,74	57,42	3 437	6 690	153,6	312	2 284	32,2
V	26,84	57,00	3 481	6 883	154,8	318	2 309	32,5
VI	26,69	58,62	3 552	6 883	157,1	315	2 317	32,9
VII	27,56	61,02	3 637	6 992	159,2	313	2 373	34,1
VIII	27,31	59,30	3 608	6 958	158,5	307	2 351	33,6
IX	27,27	59,54	3 591	6 990	158,4	316	2 322	33,5
X	27,44	59,30	3 543	6 990	159,5	307	2 322	33,5
XI	28,07	59,05			159,2			

Buchgeld ^{a)}
Monnaie scripturale ^{a)}
Moneta scritturale ^{a)}
Giraalged ^{a)}
Scriptural money ^{a)}

Ende Periode Fin de période Fine periodo Einde periode End of period	Deutschland (B.R.) Mrd DM	France Mrd Ffr	Italia Mrd Lit.	Nederland Mio Fl.	Belgique België Mrd Fb	Luxembourg Mio Flbg	United Kingdom ^{e)} Mio £	United States Mrd \$
1958	24,64 ^{b)}	40,64	3 698	5 562	89,2	6 199	7 305	115,0
1961	35,51	65,00	5 893	6 711	105,2	8 735	7 727	119,1
1962	39,06	79,14	7 041	7 155	112,8	9 620	8 047	119,5
1963	42,23	92,21	7 881	7 890	125,3	9 607	8 496	122,2
1963 VI	36,46	84,16	7 194	7 599	122,9	8 784	8 093	114,4
VII	36,97	86,07	7 308	7 851	118,6	9 065	8 200	117,1
VIII	37,54	86,78	7 241	7 942	116,5	8 655	8 219	115,1
IX	37,69	87,74	7 449	7 718	117,7	8 955	8 258	116,1
X	37,87	88,25	7 394	7 651	118,2	8 808	8 396	120,0
XI	39,21	87,91	7 431	7 726	119,2	8 715	8 429	120,4
XII	42,23	92,21	7 881	7 890	125,3	9 607	8 496	122,2
1964 I	38,39	91,40	7 625	7 984	119,9	8 668	8 634	121,6
II	38,34	90,63	7 555	7 823	118,5	9 085	8 361	117,6
III	38,54	91,76	7 559	7 738	122,9	9 392	8 353	117,3
IV	38,57	91,18	7 516	7 824	122,5	9 988	8 454	120,1
V	39,84	91,97	7 637	8 110	127,2	9 939	8 484	116,9
VI	41,02	93,46	7 712	8 201	130,0	10 008	8 532	117,9
VII	40,22	94,74	7 671	8 110	123,5	10 018	8 723	117,8
VIII	41,36	95,53	7 631	8 138	123,7	9 866	8 782	118,2
IX	41,13	95,67	7 788	8 180	126,7	10 627	8 805	119,6
X	41,56	96,50	7 891	8 045	126,9	10 174		
XI	43,39	95,71			126,0			

**Spareinlagen
Dépôts d'épargne
Depositi a risparmio
Saldi bij spaarbanken
Savings deposits**

Ende Periode Fin de période Fine periodo Einde periode End of period	Deutschland (B.R.)	France a)	Italia	Nederland b)	Belgique België b)	Luxembourg	United Kingdom	United States c)
	Mrd DM	Mrd Ffr	Mrd Lit.	Mio Fl	Mrd FB	Mio Flbg	Mio £	Mio \$
1958	36,10 d)	21,91	5 766	7 679	66,7	5 794	2 805	47 976
1961	60,42	33,20	8 665	10 936	84,6	7 395	3 139	70 885
1962	69,71	38,11	10 102	12 339	92,7	8 242	3 290	80 236
1963	81,52	43,55	11 454	13 943	98,0	9 271	3 493	91 205
1963 VI	75,01	40,35	10 543	13 018	93,6	8 596	3 418	86 349
VII	75,78	40,81	10 638	13 145	94,2	8 630	3 416	86 313
VIII	76,59	41,37	10 753	13 282	94,7	8 677	3 427	86 956
IX	77,26	41,52	10 808	13 368	96,0	8 730	3 454	87 872
X	78,31	41,86	10 856	13 446	95,2	8 749	3 490	88 667
XI	78,80	42,16	10 906	13 523	95,3	8 808	3 506	89 471
XII	81,52	43,55	11 454	13 943	98,0	9 271	3 493	91 205
1964 I	83,12	45,22	11 506	14 072	98,7	9 323	3 534	91 669
II	84,44	46,09	11 554	14 211	98,4	9 412	3 577	92 423
III	85,17	46,51	11 577	14 255	98,1	9 459	3 606	93 525
IV	85,92	47,10	11 596	14 256	97,8	9 493	3 635	93 846
V	86,40	47,44	11 608	14 404	97,5	9 707	3 646	94 828
VI	87,09	47,71	11 612	14 488	97,4	9 787	3 650	96 593
VII	87,89	48,34	11 657	14 606	97,9	9 868	3 642	96 609
VIII	88,61	49,09	11 744	14 734	98,2	9 953	3 652	97 382
IX	89,25	49,45	11 819	14 815	98,4	10 011	3 677	98 409
X	90,32	49,99	11 896	14 891	98,7	10 002	3 715	
XI	90,92	50,41		15 000	99,0	10 053		

TAB. 124

a) Einschl. « épargne crédit »
b) Ohne Spareinlagen bei Kreditbanken
c) « Savings capital »
d) Ohne Saarland

a) Y compris l'épargne crédit
b) Non compris les dépôts d'épargne dans les banques
c) « Savings capital »
d) Sans la Sarre

a) Compreso « épargne crédit »
b) Non compresi i depositi a risparmio presso le banche
c) « Savings capital »
d) Esclusa la Saar

a) Met inbegrip van het « épargne crédit »
b) Zonder spaarsaldi bij handelsbanken
c) « Savings capital »
d) Zonder Saarland

a) Incl. « épargne crédit »
b) Excl. savings deposits with credit banks
c) Savings capital
d) Excl. the Saar

TAB. 125

a) Kredite an Wirtschaft und Private
b) Bis zu 6 Monaten
c) Bis zu 2 Jahren
d) Bis zu 12 Monaten
e) Ab Januar 1962 revidierte Reihe. Im Dez. 1961 nach Veränderung der Reihe 7 673 Mrd. Lire
f) Ohne Begrenzung der Laufzeit
g) Ohne Saarland

a) Crédits aux entreprises et particuliers
b) Jusqu'à 6 mois
c) Jusqu'à 2 ans
d) Jusqu'à 12 mois
e) Série révisée à partir de janvier 1962. En déc. 1961, après révision : 7 673 Mrd. de livres
f) Sans limitation de durée
g) Sans la Sarre

a) Crediti alle imprese e privati
b) Fino a 6 mesi
c) Fino a 2 anni
d) Fino a 12 mesi
e) Serie modificata a partire da gennaio 1962. Nel dicembre 1961, dopo revisione, 7 673 Mrd. di Lire
f) Senza limitazione di durata
g) Esclusa la Saar

a) Kredieten aan ondernemingen en particulieren
b) Tot 6 maanden
c) Tot 2 jaar
d) Tot 12 maanden
e) Herzijene reeks, m.i.v. jan. 1962. In dec. 1961 na herziening 7 673 mrd. livres
f) Zonder begrenzing van de looptijd
g) Zonder Saarland

a) Advances to individual and corporate customers
b) Up to 6 months
c) Up to 2 years
d) Up to 12 months
e) Series revised from January 1962. Revised figure for dec. 1961 would have been 7673 000 million lire
f) Without time-limit
g) Excl. the Saar

**Kurzfristige Bankkredite a)
Crédits à court terme des organismes monétaires a)
Crediti a breve termine degli organismi monetari a)
Bankkredieten op korte termijn a)
Short-term bank advances a)**

Ende Periode Fin de période Fine periodo Einde periode End of period	Deutschland (B.R.) b)	France c)	Italia d) e)	Nederland d)	Belgique België f)	Luxembourg d)
	Mrd DM	Mrd Ffr	Mrd Lit.	Mio Fl	Mrd Fb	Mio Flbg
1958	31,76 g)	33,26	4 711	3 127	43,8	
1961	46,79	56,04	7 837	5 071	61,2	4 897
1962	50,00	66,13	9 441	5 698	72,9	4 607
1963	53,46	74,85	11 350	6 498	91,1	3 827
1963 VI	53,10	70,51	10 251	6 017	79,0	3 919
VII	51,84	71,14	10 454	6 086	.	3 770
VIII	51,90	68,62	10 521	6 091	.	3 868
IX	52,65	69,56	10 641	6 206	82,2	3 976
X	52,14	70,76	10 777	6 342	.	3 891
XI	52,51	71,25	10 811	6 391	.	3 854
XII	53,46	74,85	11 350	6 498	91,1	3 827
1964 I	52,49	73,77	11 081	6 635	.	3 948
II	53,14	72,92	11 066	6 686	.	3 764
III	53,95	75,86	11 116	6 894	90,3	3 754
IV	54,23	76,87	11 069	7 114	.	3 774
V	54,87	76,56	11 003	7 089	.	3 695
VI	56,32	76,27	11 020	7 138	95,0	3 726
VII	55,46	79,22	10 899	7 207	.	3 848
VIII	55,50	76,97	10 779	7 244	.	3 814
IX	56,88	78,02	10 847	7 371	97,2	3 892
X	56,65	79,42	10 955	7 500	.	3 854
XI	56,78	80,13		7 420	.	3 821

Emission von Wertpapieren insgesamt ^{a)}
Emissions de valeurs mobilières: total ^{a)}
Emissione di valori mobiliari: totale ^{a)}
Emissies van waardepapieren: totaal ^{a)}
Total security issues ^{a)}

126

TAB. 126, 127

- a) Siehe « Statistischer Sonderbericht » in Nr. 9, 1961
b) Bruttobeträge
c) Nettobeträge
d) Ohne Saarland
e) Ab Juli 1960, enthält die Reihe nicht mehr die Gesellschaften nach kongolesischem Recht

a) Cf. « Note statistique », bull. n° 9, 1961

- b) Montants bruts
c) Montants nets
d) Sans la Sarre

e) A partir de juillet 1960, la série ne comprend plus les sociétés de droit congolais

a) Vedi « Nota statistica », boll. no. 9, 1961

- b) Dati lordi
c) Dati netti
d) Esclusa la Saar
e) A partire dal luglio 1960 la serie non comprende più le società costituite secondo il diritto congolese

a) Zie « Bijzonder Statistisch Overzicht » in het bull. nr. 9, 1961

- b) Brutobedragen
c) Nettobedragen
d) Zonder Saarland
e) Vanaf juli 1960 bevat de reeks niet langer de maatschappijen volgens Kongolees recht

a) See « Special Statistical Report » in No. 9, 1961

- b) Gross
c) Net
d) Excl. the Saar
e) As from July 1960, the series excludes companies incorporated under Congolese law

	Deutschland (B.R.) Mio DM		France Mio Ffr		Italia Mrd Lit.		Nederland Mio Fl		Belgique België e) Mio Fb		Luxembourg Mio Flbg	
	b)	c)	b)	c)	b)	c)	b)	c)	b)	c)	b)	c)
1958	9 120,5 d)	8 504,0 d)	8 710	7 140	.	644,3	2 074,0	1 813,0	31 952	28 433	605,6	530,7
1962	13 940,5	11 626,5	9 900	7 380	2 174,5	1 642,2	1 426,0	877,0	46 045	35 747	3 488,3	3 403,0
1963	17 659,5	13 300,6	14 150	11 330	1 851,0	1 340,0	1 662,0	1 060,0	38 472	25 401	4 295,2	4 209,4
1964							1 489,3	895,0				
1963 VII	1 826,9	949,3	} 3 330	.	} 365,7	316,0	27,4	— 38,6	403	.	1 939,7	1 931,9
VIII	1 276,6	1 139,8					1,5	— 36,1	227	.	365,3	357,4
IX	992,3	642,2					108,1	— 79,3	2 550	.	241,7	216,6
1964 X	1 649,0	1 403,9	} 3 270	.	} 511,2	414,9	103,8	48,5	7 950	.	176,8	160,7
XI	1 450,2	962,4					410,7	348,8	2 985	.	149,4	148,8
XII	1 406,0	975,3					28,6	— 5,9	2 799	.	634,7	632,2
1964 I	3 149,5	2 893,7	} 4 080	.	} 380,2	300,5	12,5	— 84,9	398	.	400,0	393,3
II	1 341,4	926,4					14,2	— 35,9	12 273	.	310,0	308,2
III	1 463,2	1 087,6					112,0	54,5	1 081	.	192,0	187,3
1964 IV	1 579,6	1 199,3	} 4 230	.	} 823,8	485,1	299,2	262,2	5 825	.	164,1	162,3
V	1 330,1	1 043,1					4,5	— 25,0	7 496	.	249,7	243,8
VI	1 743,5	1 171,9					136,5	99,9	2 543	.	48,3	41,7
1964 VII	1 596,2	1 265,0	} 1 700	.	} 492	410	89,9	29,5	1 064	.	236,3	228,1
VIII	1 574,7	1 433,5					224,0	176,7	174	.	205,4	195,2
IX	1 252,0	1 069,6					17,6	— 17,4	1 748	.	568,1	544,8
1964 X	1 531,6	1 394,4					263,4	224,5	11 633	.		
XI	1 084,8	913,8					206,7	132,8	2 141	.		
XII							108,8	73,3		.		

Emission von Aktien ^{a)}
Emissions d'actions ^{a)}
Emissione di azioni ^{a)}
Emissies van aandelen ^{a)}
Share issues ^{a)}

127

	Deutschland (B.R.) Mio DM		France Mio Ffr		Italia Mrd Lit.		Nederland Mio Fl		Belgique België e) Mio Fb		Luxembourg Mio Flbg	
	b)	c)	b)	c)	b)	c)	b)	c)	b)	c)	b)	c)
1958	1 214,5 d)		1 960		222,3		897,0		4 908		253,2	
1962	2 195,9		3 990		608,2		462,0		7 707		2 748,3	
1963	1 318,8		4 170		267,4		73,0		6 244		4 295,2	
1964							110,1					
1963 VII	144,1		} 660	}	} 59,8	}	16,4		193		1 939,7	
VIII	137,9						132		365,3			
IX	69,2						698		241,7			
1964 X	194,5		} 1 230	}	} 75,1	}	3,7		328		176,8	
XI	43,2						273		149,4			
XII	110,6						791		634,7			
1964 I	288,4		} 1 100	}	} 63,2	}	—		259		106,0	
II	66,8						272		310,0			
III	79,1						481		192,0			
1964 IV	228,6		} 1 260	}	} 156,3	}	41,2		825		164,1	
V	138,3						411		249,7			
VI	307,8						1 731		48,3			
1964 VII	301,4		} 940	}	} 161	}	55,7		1 064		236,3	
VIII	290,1						174		205,4			
IX	142,3						248		568,1			
1964 X	209,7						55,2		683			
XI	105,9						3,2		641			
XII							4,0					

Emission von Anleihen der öffentlichen Hand ^{a)}
Emissions d'emprunts du secteur public ^{a)}
Emissione di titoli a reddito fisso: settore pubblico ^{a)}
Emissies van obligaties: overheidssector ^{a)}
Public loans issued ^{a)}

	Deutschland (B.R.) Mio DM		France Mio Ffr		Italia Mrd Lit.		Nederland Mio Fl		Belgique België ^{e)} Mio Fb		Luxembourg Mio Flbg	
	b)	c)	b)	c)	b)	c)	b)	c)	b)	c)	b)	c)
1958	1 974,1 ^{d)}	1 714,3 ^{d)}	3 110	2 290	.	- 16,3	911,0	671,0	23 900	20 600	250,0	192,7
1962	2 982,9	2 456,8	180	- 780	367,3	62,0	595,0	111,0	36 200	27 000	490,0	404,7
1963	5 078,2	3 570,7	3 270	2 240	159,3	- 71,3	1523,0	1005,0	27 600	15 800	—	- 85,8
1964							1073,6	583,5				
1963 VII	466,3	137,8	} 2 000	.	}	—	—	- 56,9	—	.	—	- 7,8
VIII	415,8	378,5					—	- 31,0	—	—	- 7,9	
IX	101,4	92,4					99,0	74,9	1 600	.	- 25,1	
X	546,5	492,8	} 10	.	}	48,1	99,3	47,5	7 502	.	—	- 16,1
XI	677,3	285,9					400,0	341,0	2 500	.	- 0,6	
XII	49,3	- 34,6					—	- 25,3	1 297	.	- 2,5	
1964 I	872,2	865,8	} 1 500	.	}	93,6	—	- 85,6	—	.	294,0	287,3
II	264,6	44,7					—	- 42,9	12 000	.	- 1,8	
III	348,5	226,8					99,0	45,9	—	.	- 4,7	
IV	114,4	40,1	} 260	.	}	269,2	258,0	229,6	5 000	.	—	- 1,8
V	419,9	413,5					—	- 16,7	7 085	.	- 5,9	
VI	439,8	57,3					99,7	73,0	—	.	- 6,6	
VII	184,4	95,7	} 20	.	}	—	—	- 49,1	—	.	—	- 8,2
VIII	398,1	365,0					198,0	164,9	—	.	- 10,0	
IX	317,6	309,6					—	- 29,3	1 500	.	- 23,3	
X	450,0	441,0	}	.	}	—	124,0	- 94,8	11 000	.	—	- 17,4
XI	363,0	253,0					197,0	126,0	1 500	.	- 1,1	
XII							98,5	73,4	—	.	- 2,3	

TAB. 128, 129

a) Siehe « Statistischer Sonderbericht » in Nr. 9, 1961
b) Bruttobeträge
c) Nettobeträge
d) Ohne Saarland
e) Ab Juli 1960 enthält die Reihe nicht mehr die Gesellschaften nach kongolischem Recht

a) Cf. « Note statistique », bull. n° 9, 1961
b) Montants bruts
c) Montants nets
d) Sans la Sarre
e) A partir de juillet 1960, la série ne comprend plus les sociétés de droit congolais

a) Vedi « Nota statistica », boll. no. 9, 1961
b) Dati lordi
c) Dati netti
d) Esclusa la Saar
e) A partire dal luglio 1960 la serie non comprende più le società costituite secondo il diritto congolese

a) Zie « Bijzonder Statistisch Overzicht » in het bull. nr 9, 1961
b) Brutobedragen
c) Nettobedragen
d) Zonder Saarland
e) Vanaf juli 1960 bevat de reeks niet langer de maatschappijen volgens Kongolees recht

Emission von Schuldverschreibungen des privaten Sektors ^{a)}
Emissions d'obligations du secteur privé ^{a)}
Emissione di titoli a reddito fisso: settore privato ^{a)}
Emissies van obligaties: particuliere sector ^{a)}
Private bonds issued ^{a)}

	Deutschland (B.R.) Mio DM		France Mio Ffr		Italia Mrd Lit.		Nederland Mio Fl		Belgique België ^{e)} Mio Fb		Luxembourg Mio Flbg	
	b)	c)	b)	c)	b)	c)	b)	c)	b)	c)	b)	c)
1958	5 931,9 ^{d)}	5 575,2 ^{d)}	3 640	2 890	.	438,3	266,0	245,0	3 144	2 925	102,4	84,8
1962	8 761,7	6 973,9	5 730	4 230	1 199,0	971,9	369,0	304,0	3 375	3 277	250,0	250,0
1963	11 262,5	8 411,1	6 710	4 920	1 424,3	1 143,9	66,0	- 18,0	4 628	3 357	—	.
1964							205,6	101,4				
1963 VII	1 216,5	667,4	} 670	.	}	305,9	11,0	1,9	210	.	—	—
VIII	722,9	623,4					1,5	- 5,1	95	.	—	
IX	821,7	480,6					0,4	- 4,3	252	.	—	
X	908,0	761,6	} 2 030	.	}	388,0	0,8	- 2,7	120	.	—	—
XI	729,7	633,3					6,9	4,0	212	.	—	
XII	1 246,1	899,3					18,1	8,9	711	.	—	
1964 I	1 988,9	1 739,5	} 1 480	.	}	223,4	12,5	0,7	139	.	—	—
II	1 010,0	814,9					9,4	2,2	1	.	—	
III	1 035,6	781,7					7,0	2,6	600	.	—	
IV	1 236,6	930,6	} 2 710	.	}	398,3	—	- 8,6	—	.	—	—
V	771,9	491,3					0,2	- 12,6	—	.	—	
VI	995,9	806,8					8,9	- 1,0	812	.	—	
VII	1110,4	867,9	} 740	.	}	331	34,2	22,9	—	.	—	—
VIII	886,5	778,4					18,9	4,7	—	.	—	
IX	792,1	617,7					17,6	11,9	—	.	—	
X	871,9	743,7	}	.	}	—	84,1	79,2	10	.	—	—
XI	615,9	554,9					6,5	3,6	—	.	—	
XII							6,3	- 4,1	—	.	—	

a) See « Special Statistical Report », in No. 9, 1961
b) Gross
c) Net
d) Excl. the Saar
e) As from July 1960, the series excludes companies incorporated under Congolese law

Index der Aktienkurse ^{a)}
 Indice du cours des actions ^{a)}
 Indice del corso delle azioni ^{a)}
 Indexcijfer van de aandelenkoersen ^{a)}
 Index of share quotations ^{a)}

1958 = 100

Ø M		Deutschland (B.R.) ^{b)}	France	Italia	Nederland	Belgique België	Luxem- bourg	EWG-CEE EEG-EEC	United Kingdom	United States	
TAB. 130											
<i>a)</i> Siehe « Statistischer Sonderbericht » in Nr. 11, 1962											
<i>b)</i> Ohne West-Berlin											
<i>a)</i> Cf. « Note statistique », bull. n° 11, 1962											
<i>b)</i> Berlin-Ouest non compris											
<i>a)</i> Vedi « Nota statistica », boll. no. 11, 1962											
<i>b)</i> Berlino-Ovest non compreso											
<i>a)</i> Zie « Bijzonder Statistisch overzicht » in het bull. no 11, 1962											
<i>b)</i> Zonder West-Berlijn											
<i>a)</i> See « Special Statistical Report », in No. 11, 1962											
<i>b)</i> Not including West Berlin											
	1954	52	61	65	71	77	87	.			
	1955	82	86	91	101	97	104	.			
	1956	78	88	89	106	108	114	.			
	1957	78	111	100	101	108	111	.			
	1958	100	100	100	100	100	100	100	100	100	
	1959	171	133	153	145	115	118	147	137	124	
	1960	272	161	230	190	112	137	203	166	120	
	1961	283	188	262	207	117	150	225	171	142	
	1962	221	206	223	179	118	139	201	158	133	
	1963	215	188	193	187	120	151	191	180	149	
	1964	243	162		200	128	174				
	1962	I	266	196	242	199	121	148	218	160	149
		II	262	205	241	207	121	149	220	161	150
		III	260	218	244	209	125	151	225	157	151
		IV	252	226	235	199	124	149	221	165	146
		V	231	215	237	181	122	145	210	149	137
		VI	209	200	220	161	115	138	192	144	118
		VII	203	199	217	170	115	135	191	149	121
		VIII	195	205	218	169	117	134	190	162	124
		IX	193	204	209	167	118	132	188	158	123
		X	176	195	191	157	114	128	176	158	119
		XI	197	199	202	164	112	131	186	167	127
		XII	207	205	217	170	115	134	194	167	133
	1963	I	199	203	208	175	115	141	191	166	138
		II	194	200	193	178	117	144	186	169	140
		III	194	192	189	177	118	145	183	173	139
		IV	199	192	197	183	116	147	187	175	146
		V	217	185	197	191	116	151	191	177	149
		VI	221	181	204	193	118	153	193	175	149
		VII	219	181	198	191	122	155	191	178	147
		VIII	228	192	192	190	123	155	196	183	152
		IX	234	190	184	196	124	156	197	187	155
		X	230	183	177	192	124	154	192	191	156
		XI	224	179	184	190	126	153	190	194	155
		XII	225	173	188	193	127	155	190	197	159
	1964	I	237	180	176	201	132	167	195	193	164
		II	242	172	166	198	132	167	192	188	166
		III	251	165	157	198	130	166	191	193	169
		IV	250	165	142	202	130	169	188	196	172
		V	245	157	152	205	129	173	187	193	174
		VI	240	149	138	201	125	174	180	191	172
		VII	244	156	135	199	126	174	182	197	179
		VIII	249	164	134	198	126	175	185	199	176
		IX	251	158	148	203	127	180	187	200	178
		X	242	155	148	202	126	180	184	195	182
		XI	235	161	143	199	125	181	182	186	
		XII	235	160		196	128	185			

Rendite der Aktien
Rendement des actions
Rendimento delle azioni
Rendement van de aandelen
Yields on Shares

% p. a.

Ø M	Deutschland (B.R.) a)		France		Italia		Nederland		Belgique België b)		Luxembourg		United Kingdom c)		
1958	4,04		3,31		5,24		6,5		4,64		.			6,23	
1961	2,29		1,63		2,44		4,0		3,51		.			5,12	
1962	3,26		1,61		3,28		4,2		3,55		.			5,57	
1963	3,33		1,83		3,84		3,8		3,41		.			4,40	
1963	VII	3,20	1,87		3,73		.		3,38		.			4,45	
	VIII	3,09	1,76		3,85		.		3,37		.			4,35	
	IX	3,08	1,85		4,01		3,7		3,33		.			4,28	
	X	3,17	1,91		4,16		.		3,27		.			4,22	
	XI	3,26	1,98		3,98		.		3,24		.			4,20	
	XII	3,16	2,00		3,92		3,8		3,14		.			4,19	
	1964	I	3,01	1,88		4,20		.		3,07		.			4,32
		II	2,93	2,00		4,45		.		3,08		.			4,45
		III	2,83	2,10		4,24		3,9		3,15		.			4,36
		IV	2,88	2,10		4,55		.		3,13		.			4,34
		V	2,98	2,22		4,25		.		3,21		.			4,51
		VI	3,03	2,41		4,64		3,8		3,31		.			4,68
VII		2,96	2,10		4,80		.		3,27		.			4,58	
VIII		2,90	2,19		4,84		.		3,24		.			4,57	
IX		2,93	2,32		4,38		3,9		3,24		.			4,58	
X		3,08	2,27		4,38		.		3,21		.			4,76	
XI		3,11	2,20		4,54		.		3,15		.			5,04	
XII		3,08			4,76		4,0		3,10		.				

TAB. 131

a) Ohne West-Berlin
b) Revidierte Reihe
c) Rendite der Stammaktien. Ab Januar 1963 revidierte Reihe. Dezember 1962, nach Veränderung der Reihe: 4,67

a) Berlin-Ouest non compris
b) Serie révisée
c) Rendement des actions ordinaires. Série révisée à partir de Janvier 1963. Décembre 1962 après révision: 4,67

a) Berlino-Ovest non compreso
b) Serie modificata
c) Rendimento delle azioni ordinarie. Serie modificata a partire da gennaio 1963. Nel dicembre 1962, dopo revisione: 4,67

a) Zonder West-Berlijn
b) Herzlene reeks
c) Rendement van de gewone aandelen. Herzlene reeks m.l.v. Jan. 1963. In dec. 1962, na herziening: 4,67

a) Not including West-Berlin
b) Revised series
c) Yield on ordinary shares. Series revised from January 1963. Revised figure for dec. 1962 would have been 4,67

Rendite der festverzinslichen Wertpapiere a)
Rendement des titres à revenu fixe a)
Rendimento dei titoli a reddito fisso a)
Rendement van de obligaties a)
Yield on fixed interest securities a)

% p. a.

Ø M	Deutschland (B.R.)		France		Italia		Nederland		Belgique		Luxembourg		
	b)	c)	b)	c)	b)	c)	b)	c)	b)	c)			
1958	6,6	6,7	7,20	8,26	6,20	6,70	4,38	4,54	5,54	5,28	.		
1961	5,9	5,9	5,52	6,57	5,19	5,30	3,91	3,99	5,90	5,81	.		
1962	5,9	6,0	5,43	6,45	5,21	5,78	4,18	4,32	5,24	5,41	.		
1963	6,0	6,0	5,34	6,25	5,46	6,07	4,21	4,32	4,97	5,21	.		
1963	VII	6,1	6,1	5,24	6,19	5,55	6,03	4,13	4,18	5,03	5,13	.	
	VIII	6,1	6,1	5,28	6,18	5,67	6,05	4,10	4,19	5,03	5,11	.	
	IX	6,1	6,0	5,37	6,20	5,86	6,21	4,11	4,27	5,01	5,26	.	
	X	6,1	5,9	5,41	6,28	5,65	6,32	4,30	4,44	5,11	5,30	.	
	XI	6,0	5,9	5,41	6,33	5,68	6,34	4,48	4,67	5,16	5,41	.	
	XII	6,0	6,0	5,36	6,38	6,02	6,42	4,72	4,63	5,26	5,44	.	
	1964	I	5,9	5,9	5,45	6,38	5,93	6,45	4,80	4,73	5,32	5,62	.
		II	5,9	5,9	5,44	6,38	5,88	6,58	4,75	4,81	5,54	5,60	.
		III	6,0	6,0	5,42	6,40	6,13	6,92	4,75	4,84	5,51	5,56	.
		IV	6,2	6,2	5,46	6,39	6,27	6,97	4,78	4,82	5,50	5,66	.
		V	6,3	6,3	5,49	6,43	6,81	7,04	4,80	4,79	5,57	5,59	.
		VI	6,3	6,4	5,47	6,41	7,23	7,62	4,96	4,88	5,60	5,51	.
VII		6,3	6,3	5,40	6,33	7,09	7,39	5,28	5,26	5,62	5,51	.	
VIII		6,3	6,3	5,40	6,32	6,88	7,10	5,25	5,54	5,62	5,48	.	
IX		6,4	6,3	5,46	6,34	6,38	6,87	5,01	5,23	5,65	5,57	.	
X		6,4	6,3	5,50	6,33	6,27	6,93	5,08	5,42	5,68	5,66	.	
XI		6,4	6,3	5,45	6,27		6,92	5,20	5,44	5,68	5,77	.	
XII							6,32	5,24	5,44	5,61	5,66	.	

TAB. 132

a) Siehe « Statistischer Sonderbericht » in Nr. 4, 1962
Die Renditen sind aufgrund der Börsennotierungen errechnet
b) Anleihen der öffentlichen Hand
c) Schuldverschreibungen des privaten Sektors

a) Cf. « Note statistique », bull. n° 4, 1962
Les taux de rendement sont calculés sur la base des cours cotés en bourse

b) Titres à revenu fixe du secteur public
c) Obligations du secteur privé

a) Vedi « Nota statistica », boll. no. 4, 1962

Il rendimento è calcolato sulla base delle quotazioni di borsa

b) Titoli a reddito fisso del settore pubblico
c) Titoli a reddito fisso del settore privato

a) Zie « Bijzonder Statistisch Overzicht » in het bull. nr 4, 1962
Het rendement is berekend op grond van de beurskoersen

b) Overheidsfondsen
c) Obligaties der particuliere ondernemingen

a) See « Special Statistical Report », in No. 4, 1962
Yields calculated on the basis of stock exchange prices

b) Government securities
c) Fixed interest securities in private sector

GRAPHISCHE DARSTELLUNGEN

GRAPHIQUES

GRAFICI

GRAFIEKEN

GRAPHS

Nettoerzeugung von Elektrizität
 Production nette d'électricité
 Produzione netta di elettricità
 Nettoproductie van elektriciteit
 Output of electricity (net)

1958 = 100

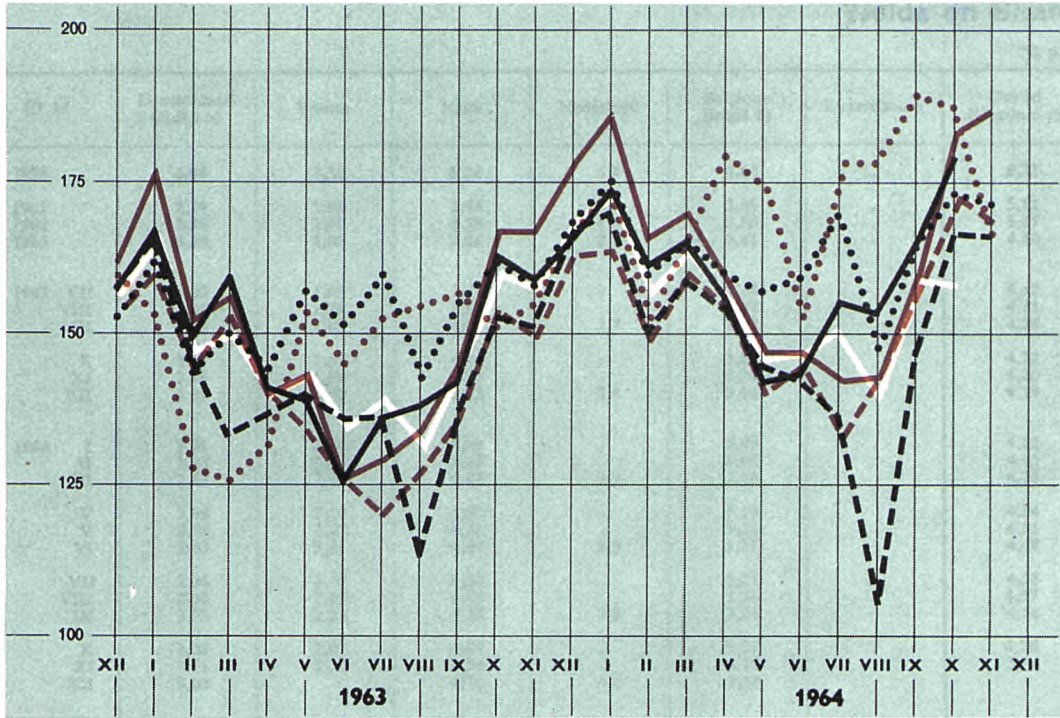

Siehe Tab. 14
 Cf. tabl. 14
 Vedi tabella 14
 Zie tabel 14
 See Table 14

EWG - CEE - EEG - EEC

Deutschland B.R.

France

Italia

Nederland

Belgique-België

Luxembourg

Index der Umsätze der Warenhäuser: Gesamtindex
 Indice du chiffre d'affaires des Grands Magasins: indice général
 Indice della cifra d'affari dei Grandi Magazzini: indice generale
 Indexcijfer van de geldomzetten van de warenhuizen: totaal indexcijfer
 Index of retail turnover of department stores: overall index

1958 = 100

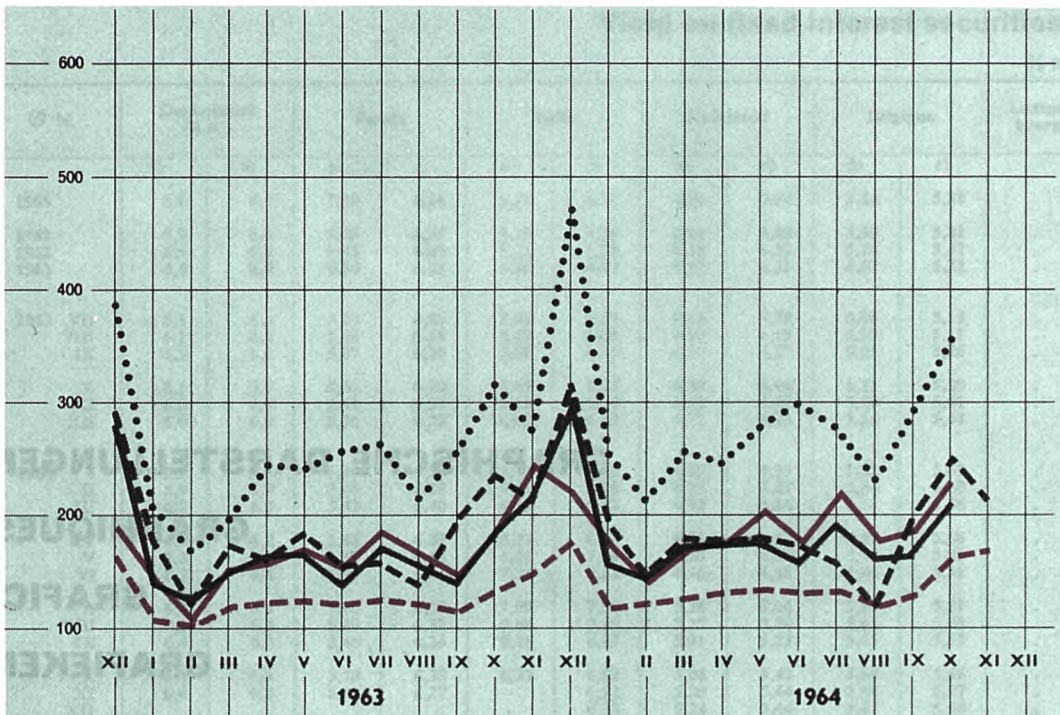

Siehe Tab. 47
 Cf. tabl. 47
 Vedi tabella 47
 Zie tabel 47
 See Table 47

Index der Verbraucherpreise: Gesamtindex
 Indice des prix à la consommation: indice général
 Indice dei prezzi al consumo: indice generale
 Prijsindexcijfer van het levensonderhoud: totaal indexcijfer
 Index of consumer prices: all items

1958 = 100

Siehe Tab. 64
 Cf. tabl. 64
 Vedi tabella 64
 Zie tabel 64
 See Table 64

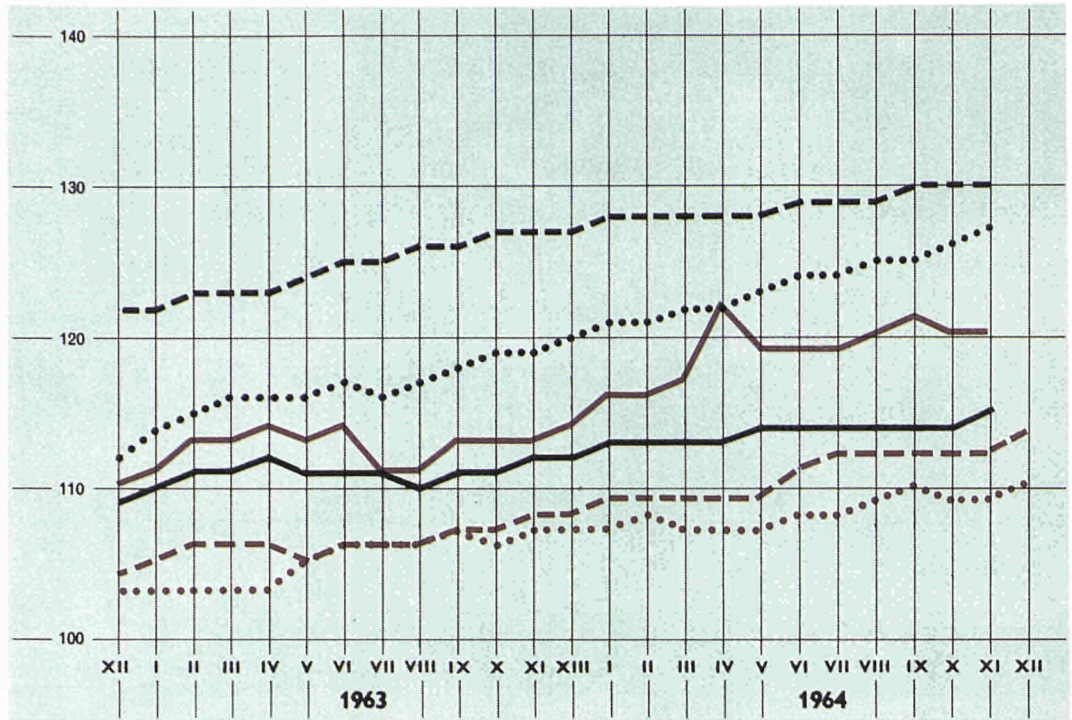

- Deutschland B.R.
- - - France
- Italia
- Nederland
- . - Belgique-België
- Luxembourg

Index der Verbraucherpreise: Nahrungs- und Genussmittel
 Indice des prix à la consommation: denrées aliment., boissons, tabacs
 Indice dei prezzi al consumo: alimentari, bevande e tabacco
 Prijsindexcijfer van het levensonderhoud: voedings- en genotmiddelen
 Index of consumer prices: foods, beverages and tobacco

1958 = 100

Siehe Tab. 65
 Cf. tabl. 65
 Vedi tabella 65
 Zie tabel 65
 See Table 65

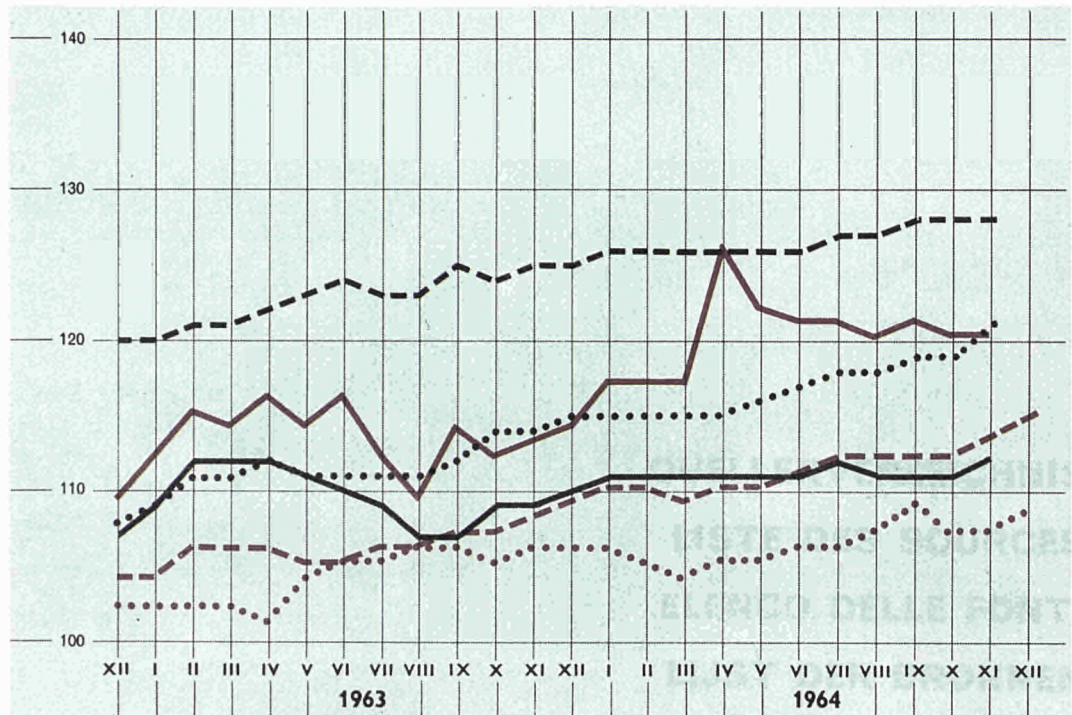

**QUELLENVERZEICHNIS
LISTE DES SOURCES
ELENCO DELLE FONTI
LIJST DER BRONNEN
REGISTER OF SOURCES**

QUELLENVERZEICHNIS — LISTE DES SOURCES

Tab. N°	Deutschland (B.R.)	France	Italia	Nederland	Belgique België
1	SBA	INSEE	ISTAT	CBS	INS
2	Die Industrie der Bundesrepublik Deutschland, Reihe 2, SBA	»	»	»	»
3	SBA	»	»	»	»
4	»	»	»	»	»
5	Die Industrie der Bundesrepublik Deutschland, Reihe 2, SBA	»	»	»	»
6	»	»	»	»	»
7	SBA	»	»	»	»
8	»	»	»	»	»
9	Die Industrie der Bundesrepublik Deutschland, Reihe 2, SBA	»	»	»	»
10	EGKS - CECA ECSC	EGKS - CECA ECSC	EGKS - CECA ECSC	EGKS - CECA ECSC	EGKS - CECA ECSC
11	»	»	»	»	»
12	»	»	»	»	»
13	»	»	»	»	»
14	Bundesministerium für Wirtschaft	EDF, Electricité de France	ENEL, Ente Nazionale per l'Energia elettrica	CBS	FPE, Fédération professionnelle des producteurs et distributeurs d'électricité
15	Bundesamt für gewerbliche Wirtschaft	Ministère de l'Industrie	Ministero dell'Industria e del Commercio	Ministerie van Economische Zaken	Ministère des Affaires Économiques et de l'Énergie
16	SBA und Statistik der Kohlenwirtschaft	EGKS - CECA - ECSC et Gaz de France	ISTAT	Ministerie van Ekonomische Zaken	Ministère des Affaires Économiques
17	EGKS - CECA ECSC	EGKS - CECA ECSC	EGKS - CECA ECSC	—	EGKS - CECA ECSC
18	»	»	»	EGKS - CECA - ECSC	»
19	»	»	»	»	»
20	SBA	Bulletin mensuel de Statistique industrielle, Ministère de l'Industrie	Interlaine, Comité des Industries lainières de la CEE, Paris	CBS	INS
21	»	»	ISTAT	»	»
22	»	»	»	»	»
23	»	»	»	»	»
24	»	»	»	»	Fédération des industries chimiques
25	»	»	»	SAEG - OSCE	SAEG - OSCE
26	»	»	»	OCDE - OECD	INS
27	»	»	»	CBS	»
28	»	»	»	OCDE - OECD	OCDE - OECD
29	»	»	»	—	—
30	»	»	»	CBS	INS
31	»	»	Comitato Carboni	»	»
32	»	Chambre syndicale des Constructeurs d'automobiles	ISTAT	»	—
33	»	»	»	»	—
34	»	SEITA	Monopolo di Stato, ROMA	»	FEDETAB
35	»	Bulletin mensuel de Statistique, INSEE	ISTAT	»	INS
36	»	Bulletin Statistique du Ministère de la Construction	»	»	»
37	»	»	»	»	»
38	Statistischer Monatsbericht des Bundesministeriums für Landwirtschaft, Bonn	Bulletin mensuel de Statistique, INSEE	Bollettino mensile di Statistica, ISTAT	Productschap voor Vee en Vlees	Bulletin de Statistique, INS
39	»	»	»	»	»
40	»	»	»	»	»
41	»	Bulletin mensuel de statistique agricole Ministère de l'Agriculture	Annuario statistico italiano, ISTAT	CBS	Statistique de l'activité de l'industrie laitière, INS

ELENCO DELLE FONTI — LIJST DER BRONNEN — REGISTER OF SOURCES

Luxembourg	Hellas	Türkiye	United Kingdom	United States	SSSR	Tab. No
STATEC	—	—	Monthly Digest of Statistics, Central Statistical Office, London	Federal Reserve Bulletin, Washington	—	1
»	—	—	»	»	—	2
»	—	—	»	»	—	3
»	—	—	»	»	—	4
—	—	—	»	»	—	5
—	—	—	»	»	—	6
STATEC	—	—	»	»	—	7
»	—	—	»	»	—	8
»	—	—	»	»	—	9
—	—	—	Ministry of Power, London	—	—	10
—	—	—	»	Mineral Industry Surveys, Bureau of Mines; Survey of Current Business, U.S. Department of Commerce	Narodnoe chozjajstvo SSSR v 1961 g.; Pravda	11
—	—	—	»	—	—	12
—	—	—	»	Mineral Industry Surveys	—	13
Service de l'électricité de l'État	—	—	ONU, Genève	ONU, New York	Narodnoe chozjajstvo SSSR v 1961 g.; Pravda	14
—	—	—	Ministry of Power, London	Survey of Current Business, U.S. Department of Commerce	—	15
STATEC	—	—	»	—	—	16
EGKS - CECA ECSC	—	—	Iron and Steel Monthly Statistics, London	American Iron and Steel Institute	Narodnoe chozjajstvo SSSR v 1961 g.; Pravda	17
»	—	—	»	»	»	18
»	—	—	»	»	»	19
—	—	—	Monthly Digest of Statistics	Monthly Bulletin of Statistics, United Nations	—	20
—	—	—	»	—	—	21
—	—	—	»	Survey of Current Business	—	22
—	—	—	»	»	—	23
—	—	—	»	»	Narodnoe chozjajstvo SSSR v 1961 g.; Pravda	24
—	—	—	—	»	—	25
—	—	—	—	»	—	26
—	—	—	Monthly Digest of Statistics	—	—	27
—	—	—	»	Survey of Current Business	—	28
—	—	—	»	»	—	29
STATEC	—	—	»	»	Narodnoe chozjajstvo SSSR v 1961 g.; Pravda	30
—	—	—	»	—	—	31
—	—	—	»	Survey of Current Business	Narodnoe chozjajstvo SSSR v 1961 g.; Pravda	32
—	—	—	»	»	»	33
FEDETAB	—	—	—	»	Narodnoe chozjajstvo SSSR v 1961 g.	34
STATEC	—	—	Monthly Digest of Statistics	»	»	35
»	—	—	—	—	—	36
»	—	—	—	—	—	37
»	—	—	Monthly Digest of Statistics	The Livestock and Meat Situation U.S. Department of Agriculture, Washington	—	38
»	—	—	»	»	—	39
»	—	—	»	»	—	40
»	—	—	»	The Dairy Situation, U.S. Department of Agriculture, Washington	—	41

Tab. N°	Deutschland (B.R.)	France	Italia	Nederland	Belgique België
42	UIC	UIC	UIC	UIC	UIC
43	»	»	»	»	»
44	SBA	INSEE	ISTAT	CBS	INS
45	»	»	—	»	»
46	»	»	—	»	»
47	»	Féd. nat. des entreprises à commerces multiples	ISTAT	»	»
48	»	—	»	»	»
49	»	Féd. nat. des entreprises à commerces multiples	»	»	»
50	»	»	»	»	»
51	»	»	»	»	»
52	»	INSEE	»	»	»
53	»	Ministère des Finances et des Affaires économiques	»	»	»
54	»	SAEG - OSCE - ISCE BSEG - SOEC	»	»	»
55	»	INSEE	»	»	»
56	»	»	»	—	»
57	»	Ministère du Travail	Ministero del Lavoro e della Previdenza sociale	—	»
58	»	»	»	CBS	—
59	Bundesanstalt für Arbeitsvermittlung und Arbeitslosenversicherung	»	»	Ministerie van Sociale Zaken en Volksgezondheid	Office national de l'emploi
60		SAEG - OSCE - ISCE - BSEG - SOEC			
61	Bundesanstalt für Arbeitsvermittlung und Arbeitslosenversicherung	Ministère du Travail	ISTAT e Ministero del Lavoro e della Previdenza sociale	Ministerie van Sociale Zaken en Volksgezondheid	Office national de l'emploi
62	»	»	»	»	»
63	»	»	Ministero del Lavoro e della Previdenza sociale	»	»
64	SBA	INSEE	ISTAT	CBS	INS
65	Wirtschaft und Statistik, SBA	Bulletin mensuel de Statistique, INSEE	Bollettino mensile di Statistica, ISTAT	»	Bulletin de Statistique, INS
66	»	»	»	»	»
67	»	»	»	»	—
68	»	»	»	»	Bulletin de Statistique, INS
69	SBA	INSEE	ISTAT	»	INS
70	Preise, Löhne, Wirtschaftsrechnungen, Reihe 2, SBA	Bulletin mensuel de Statistique, INSEE	Bollettino mensile di Statistica, ISTAT	»	Bulletin de Statistique, INS
71	»	»	»	»	—
72	»	»	»	»	Bulletin de Statistique, INS
73	»	»	»	»	»
74	SBA	INSEE	ISTAT	»	INS
75	»	»	»	»	»
76	»	»	»	»	»
77	»	Direction Générale des Douanes, Paris	»	»	»
78	»	»	»	»	»
79	»	»	»	»	»
80	»	»	»	»	»
81	»	»	»	»	»
82	»	»	»	»	»
83	»	»	»	»	»
84	»	»	»	»	»
85	»	»	»	»	»
86	»	»	»	»	»
87	»	»	»	»	»
88	»	»	»	»	»
89	»	»	»	»	»

Luxembourg	Hellas	Türkiye	United Kingdom	United States	SSSR	Tab. No
UIC	—	—	UIC	—	—	42
»	—	—	»	—	Narodnoe chozjajstvo SSSR v 1961 g.; Pravda	43
STATEC	—	—	»	Survey of Current Business	»	44
—	—	—	—	—	—	45
—	—	—	—	—	Narodnoe chozjajstvo SSSR v 1961 g.; Pravda	46
—	—	—	—	—	—	47
—	—	—	—	—	—	48
—	—	—	—	—	—	49
—	—	—	—	—	—	50
—	—	—	—	—	—	51
STATEC	—	—	—	—	—	52
—	—	—	—	—	—	53
STATEC	—	—	—	—	—	54
»	—	—	Monthly Digest of Statistics	Monthly Labour Review, Bureau of Labour Statistics Washington	—	55
—	—	—	»	»	—	56
—	—	—	—	Survey of Current Business; Monthly Labour Review	—	57
—	—	—	Monthly Digest of Statistics	Survey of Current Business	—	58
Office National du Travail	—	—	»	—	—	59
—	—	—	»	Monthly Labour Review	—	60
Office National du Travail	—	—	»	»	—	61
»	—	—	»	»	—	62
—	—	—	»	Survey of Current Business	—	63
STATEC	—	—	»	»	—	64
»	—	—	»	»	—	65
»	—	—	»	»	—	66
—	—	—	»	»	—	67
STATEC	—	—	»	Federal Reserve Bulletin	—	68
—	—	—	—	Survey of Current Business	—	69
—	—	—	—	»	—	70
—	—	—	—	»	—	71
—	—	—	—	»	—	72
—	—	—	—	Monthly Labour Review	—	73
—	—	—	—	Survey of Current Business	—	74
—	—	—	—	»	—	75
—	—	—	—	»	—	76
INS	Office National de Statistique	Office Central de Statistique	OECD - OCDE	OECD - OCDE	—	77
»	»	»	»	»	—	78
»	»	»	»	»	—	79
»	»	—	»	»	—	80
»	»	—	»	»	—	81
»	»	—	»	»	—	82
»	»	—	»	»	—	83
»	—	—	—	—	—	84
»	—	—	—	—	—	85
»	Office National de Statistique	—	OECD - OCDE	OECD - OCDE	—	86
»	»	—	»	»	—	87
»	»	—	»	—	—	88
»	»	—	»	—	—	89

Tab. No	Deutschland (B.R.)	France	Italia	Nederland	Belgique België
90	SBA	Direction Générale des Douanes, Paris	ISTAT	CBS	INS
91	»	»	»	»	»
92	»	»	»	»	»
93	»	»	»	»	»
94	SAEG - OSCE - ISCE - BSEG - SOEC				
95	»				
96	»				
97	»				
98	»				
99	»				
100	SBA	INSEE	ISTAT	CBS	INS
101	»	»	»	»	»
102	»	»	»	»	»
103	»	»	»	»	»
104	»	»	»	»	»
105	»	»	»	»	»
106	SAEG - OSCE - ISCE - BSEG - SOEC				
107	»				
108	Monatsbericht der Deutschen Bundesbank	Journal Officiel de la République française	Gazzetta ufficiale della Repubblica Italiana	Nederlandsche Bank	Bulletin d'information et de documentation, Banque nationale de Belgique
109	»	»	»	»	»
110	»	»	»	Maandstatistiek van het financieewezen, CBS	INS
111	»	»	»	»	»
112	»	»	»	»	»
113	SBA	INSEE	ISTAT	CBS	»
114	»	»	—	»	»
115	»	»	Gazzetta Ufficiale della Repubblica Italiana	»	»
116	Monatsbericht der Deutschen Bundesbank	Banque de France	Bollettino Banca d'Italia	Nederlandsche Bank, Amsterdam	Bulletin d'information et de documentation, Banque nationale de Belgique
117	1. Deutsche Bundesbank 2. Monatsbericht der Deutschen Bundesbank	Bulletin mensuel de Statistique, INSEE	»	Maandstatistiek van het financieewezen, CBS	»
118	Deutsche Bundesbank	Banque de France	Ufficio Italiano dei Cambi	Nederlandsche Bank	Banque Nationale de Belgique
119	»	»	»	»	»
120	General Statistics, OECD — Statistiques générales, OCDE				
121	Monatsbericht der Deutschen Bundesbank	Statistiques mensuelles du Conseil national du Crédit	Bollettino Banca d'Italia	Maandstatistiek van het financieewezen, CBS	Bulletin d'information et de documentation, Banque Nationale de Belgique
122	»	»	»	»	»
123	»	»	»	»	»
124	»	INSEE	ISTAT	CBS	»
125	»	Statistiques mensuelles du Conseil national du Crédit	Banca d'Italia	Nederlandsche Bank, Amsterdam	»
126	»	»	Relazione all'Assemblea Generale della Banca d'Italia und andere Quellen et autres sources	Maandstatistiek van het financieewezen, CBS	»
127	»	»	»	»	»
128	»	»	»	»	»
129	»	»	»	»	»
130	SBA	INSEE	Bollettino Banca d'Italia	CBS	INS
131	Monatsbericht der Deutschen Bundesbank	Bulletin mensuel de Statistique, INSEE	»	Rotterdamsche Bank	Kredietbank
132	»	»	»	Maandstatistiek van het financieewezen, CBS	Bulletin d'information et de documentation, Banque Nationale de Belgique et Kredietbank

FONTI (seguito) — BRONNEN (vervolg) — SOURCES (cont.)

Luxembourg	Hellas	Türkiye	United Kingdom	United States	SSSR	Tab. N°
INS	—	—	OECD - OCDE	OECD - OCDE	—	90
»	—	—	»	»	—	91
»	Office National de Statistique	—	»	»	—	92
»	»	—	»	»	—	93
SAEG - OSCE - JSCE BSEG - SOEC	—	—	—	—	—	94
»	—	—	—	—	—	95
»	—	—	—	—	—	96
»	—	—	—	—	—	97
»	—	—	—	—	—	98
»	—	—	—	—	—	99
INS	—	—	Board of Trade Journal, London	Foreign Trade Reports	—	100
»	—	—	»	»	—	101
»	—	—	SAEG - OSCE	»	—	102
»	—	—	»	»	—	103
»	—	—	»	»	—	104
»	—	—	»	SAEG - OSCE	—	105
SAEG - OSCE - ISCE BSEC - SOEC	—	—	—	—	—	106
»	—	—	—	—	—	107
—	—	—	—	—	—	108
—	—	—	—	—	—	109
Ministère des Finances, Luxembourg	—	—	—	—	—	110
»	—	—	—	—	—	111
»	—	—	—	—	—	112
STATEC	—	—	Monthly Digest of Statistics	Federal Reserve Bulletin	—	113
»	—	—	—	»	—	114
»	—	—	Monthly Digest of Statistics	—	—	115
—	—	—	—	—	—	116
—	—	—	Monthly Digest of Statistics	Federal Reserve Bulletin	—	117
—	—	—	»	»	—	118
—	—	—	Federal Reserve Bulletin	»	—	119
General Statistics, OECD- Statistiques générales OCDE	—	—	General Stat., OECD	—	—	120
Commissariat au contrôle des banques, Luxembourg	—	—	International Financial Statistics, International Monetary Fund	International Financial Statistics, International Monetary Fund	—	121
»	—	—	»	»	—	122
»	—	—	»	»	—	123
STATEC	—	—	Monthly Digest of Statistics	Federal Reserve Bulletin	—	124
Commissariat au contrôle des banques, Luxembourg	—	—	—	—	—	125
Ministère des Finances, Luxembourg	—	—	—	—	—	126
»	—	—	—	—	—	127
»	—	—	—	—	—	128
»	—	—	—	—	—	129
STATEC	—	—	International Financial Statistics, International Monetary Fund	International Financial Statistics, International Monetary Fund	—	130
—	—	—	Monthly Digest of Statistics	—	—	131
—	—	—	—	—	—	132

VERÖFFENTLICHUNGEN

PUBLICATIONS

PUBBLICAZIONI

UITGAVEN

PUBLICATIONS

TITEL	TITRE	Preis Einzelnummer par numéro Price per issue Prijis Prezzo ogni numero per numero					Preis Jahresabonnement Price annual subscription Prezzo abbonamento annuo			Preis abonnement annuel Prijis jaarabonnement	
		DM	Ffr	Lit.	Fl	Fb	DM	Ffr	Lit.	Fl	Fb
		PERIODISCHE VERÖFFENTLICHUNGEN									
Allgemeines Statistisches Bulletin (violett) deutsch / französisch / italienisch / niederländisch / englisch 11 Hefte jährlich	Bulletin général de statistiques (série violette) allemand / français / italien / néerlandais / anglais 11 numéros par an	4,—	5,—	620	3,60	50	40,—	49,—	6 250	36,50	500
Statistische Informationen (orange) deutsch / französisch / italienisch / niederländisch / englisch 4 Hefte jährlich	Informations statistiques (série orange) allemand / français / italien / néerlandais / anglais 4 fascicules par an	8,—	10,—	1 250	7,25	100	28,—	34,—	4 370	25,50	350
Statistische Grundzahlen deutsch, französisch, italienisch, niederländisch, englisch jährlich	Statistiques de base allemand, français, italien, néerlandais, anglais publication annuelle	4,—	5,—	620	3,60	50	—	—	—	—	—
Außenhandel: Monatsstatistik (rot) deutsch / französisch 11 Hefte jährlich	Commerce extérieur: Statistique mensuelle (série rouge) allemand / français 11 numéros par an	4,—	5,—	620	3,60	50	40,—	49,—	6 250	36,50	500
Außenhandel: Analytische Übersichten (rot) deutsch / französisch vierteljährlich in zwei Bänden (Importe-Exporte) Bände Jan.-März, Jan.-Juni, Jan.-Sept. Band Jan.-Dez. : Importe Exporte	Commerce extérieur: Tableaux analytiques (série rouge) allemand / français publication trimestrielle de deux tomes (import-export) Fascicules janv.-mars, jan.-juin, janv.-sept. Fascicule janv.-déc. : Importations Exportations	—	—	—	—	—	68,—	83,—	10 620	61,50	850
Überseeische Assoziierte: Außenhandelsstatistik (olivgrün) deutsch / französisch vierteljährlich	Associés d'outre-mer: Statistique du commerce extérieur (série olive) allemand / français publication trimestrielle	6,—	7,50	930	5,40	75	56,—	68,—	8 750	50,—	700
Überseeische Assoziierte: Statistisches Bulletin (olivgrün) deutsch / französisch / italienisch / niederländisch / englisch 4-5 Hefte jährlich	Associés d'outre-mer: Bulletin statistique (série olive) allemand / français / italien / néerlandais / anglais 4-5 fascicules par an	2,—	2,50	310	1,80	25	8,—	10,—	1 200	7,—	100
Kohle und sonstige Energieträger (nachtblau) deutsch / französisch / italienisch / niederländisch zweimonatlich Jahrbuch	Charbon et autres sources d'énergie (série bleu nuit) allemand / français / italien / néerlandais publication bimestrielle Fascicule annuel	6,—	7,50	930	5,40	75	30,—	37,—	4 680	27,30	375
Industriestatistik (blau) deutsch / französisch / italienisch / niederländisch vierteljährlich Jahrbuch	Statistiques industrielles (série bleue) allemand / français / italien / néerlandais publication trimestrielle Fascicule annuel	6,—	7,50	930	5,40	75	18,—	22,—	2 800	16,—	225
Eisen und Stahl (blau) deutsch / französisch / italienisch / niederländisch zweimonatlich Jahrbuch	Sidérurgie (série bleue) allemand / français / italien / néerlandais publication bimestrielle Fascicule annuel	6,—	7,50	930	5,40	75	30,—	37,—	4 680	27,30	375
Sozialstatistik (gelb) deutsch, französisch, italienisch, niederländisch unregelmäßig	Statistiques sociales (série jaune) allemand, français, italien, néerlandais publication irrégulière	8,—	10,—	1 250	7,25	100	24,—	29,—	3 750	22,—	300
Agrarstatistik (grün) deutsch / französisch 6-8 Hefte jährlich	Statistique agricole (série verte) allemand / français 6-8 fascicules par an	6,—	7,50	930	5,40	75	30,—	37,—	4 680	27,30	375
EINZELVERÖFFENTLICHUNGEN											
Internationales Warenverzeichnis für den Außenhandel (CST) deutsch, französisch, italienisch, niederländisch	Classification statistique et tarifaire pour le commerce international (CST) allemand, français, italien, néerlandais	4,—	5,—	620	3,60	50	—	—	—	—	—
Systematisches Verzeichnis der Industrien in den Europäischen Gemeinschaften (NICE) deutsch / französisch und italienisch / niederländisch	Nomenclature des Industries établies dans les Communautés européennes (NICE) allemand / français et italien / néerlandais	4,—	5,—	620	3,60	50	—	—	—	—	—
Außenhandel: Länderverzeichnis deutsch / französisch / italienisch / niederländisch	Commerce ext.: Code géographique allemand / français / italien / néerlandais	4,—	5,—	620	3,60	50	—	—	—	—	—
Einheitliches Güterverzeichnis für die Verkehrsstatistik (NST) deutsch, französisch	Nomenclature uniforme de marchandises pour les Statistiques de Transport (NST) allemand, français	4,—	5,—	620	3,60	50	—	—	—	—	—

TITOLO	TITEL	TITLE
PUBBLICAZIONI PERIODICHE	PERIODIEKE UITGAVEN	PERIODICAL PUBLICATIONS
Bollettino Generale di Statistiche (serie viola) tedesco / francese / italiano / olandese / inglese 11 numeri all'anno	Algemeen Statistisch Bulletin (paars) Duits / Frans / Italiaans / Nederlands / Engels 11 nummers per jaar	General Statistical Bulletin (purple series) German / French / Italian / Dutch / English 11 issues per year
Informazioni Statistiche (serie arancione) tedesco / francese / italiano / olandese / inglese 4 fascicoli all'anno	Statistische Mededelingen (oranje) Duits / Frans / Italiaans / Nederlands / Engels 4 nummers per jaar	Statistical information (orange series) German / French / Italian / Dutch / English 4 issues yearly
Statistiche Generali tedesco, francese, italiano, olandese, inglese annuale	Basisstatistieken Duits, Frans, Italiaans, Nederlands, Engels jaarlijks	Basic Statistics German / French / Italian / Dutch / English yearly
Commercio Estero: Statistica Mensile (serie rossa) tedesco / francese 11 numeri all'anno	Buitenlandse Handel: Maandstatistiek (rood) Duits / Frans 11 nummers per jaar	Foreign Trade: Monthly Statistics (red series) German / French 11 issues yearly
Commercio Estero: Tavole Analitiche (serie rossa) tedesco / francese trimestrale in due tomi (import-export) Fascicoli genn.-marzo, genn.-giugno, genn.-sett. Fascicolo genn.-dic. : Importazioni Esportazioni	Buitenlandse Handel: Analytische tabellen (rood) Duits / Frans driemaandelijks in twee banden (invoer-uitvoer); Band jan.-maart, jan.-juni, jan.-sept. Band jan.-dec. : Invoer Uitvoer	Foreign Trade: Analytical Tables (red series) German / French quarterly publication in two volumes (imports- exports) Issues Jan.-March, Jan.-June, Jan.-Sept. Issue Jan.-Dec. : Imports Exports
Associati d'Oltremare: Statistica del Commer- cio estero (serie verde oliva) tedesco / francese trimestrale	Overzeese Geassocieerden: Statistiek van de Buitenlandse Handel (olijfgroen) Duits / Frans driemaandelijks	Overseas Associates: Foreign Trade Statistics (olive-green series) German / French quarterly
Associati d'Oltremare: Bollettino statistico (serie verde oliva) tedesco / francese / italiano / olandese / inglese 4-5 fascicoli all'anno	Overzeese Geassocieerden: Statistisch Bulletin (olijfgroen) Duits / Frans / Italiaans / Nederlands / Engels 4-5 nummers per jaar	Overseas Associates: Statistical Bulletin (olive-green series) German / French / Italian / Dutch / English 4-5 issues yearly
Carbone ed altre Fonti d'Energia (serie blu notte) tedesco / francese / italiano / olandese bimestrale Fascicolo annuo	Kolen en overige energiebronnen (nacht blauw) Duits / Frans / Italiaans / Nederlands tweemaandelijks Jaarboek	Coal and other Sources of Energy (night blue series) German / French / Italian / Dutch bimonthly Annual edition
Statistiche dell'Industria (serie blu) tedesco / francese / italiano / olandese trimestrale Fascicolo annuo	Industriestatistiek (blauw) Duits / Frans / Italiaans / Nederlands driemaandelijks Jaarboek	Industrial Statistics (blue series) German / French / Italian / Dutch quarterly Annual edition
Siderurgia (serie blu) tedesco / francese / italiano / olandese bimestrale Fascicolo annuo	IJzer en Staal (blauw) Duits / Frans / Italiaans / Nederlands tweemaandelijks Jaarboek	Iron and Steel (blue series) German / French / Italian / Dutch bimonthly Annual edition
Statistiche Sociali (serie gialla) tedesco, francese, italiano, olandese irregolare	Sociale Statistiek (geel) Duits, Frans, Italiaans, Nederlands onregelmatig	Social Statistics (yellow series) German, French, Italian, Dutch published at irregular intervals
Statistica Agraria (serie verde) tedesco / francese 6-8 fascicoli all'anno	Landbouwstatistiek (groen) Duits / Frans 6-8 nummers per jaar	Agricultural Statistics (green series) German / French 6-8 issues yearly
PUBBLICAZIONI NON PERIODICHE	NIET-PERIODIEKE UITGAVEN	NON-PERIODICAL PUBLICATIONS
Classificazione Statistica e Tariffaria per il Commercio internazionale (CST) tedesco, francese, italiano, olandese	Classificatie voor Statistiek en Tarief van de internationale handel (CST) Duits, Frans, Italiaans, Nederlands	Statistical and Tariff Classification for Inter- national Trade (CST) German, French, Italian, Dutch
Nomenclatura delle Industrie nelle Comunità Europee (NICE) tedesco / francese e italiano / olandese	Systematische Indeling der Industrietakken in de Europese Gemeenschappen (NICE) Duits / Frans en Italiaans / Nederlands	Nomenclature of the Industries in the European Communities (NICE) German / French and Italian / Dutch
Commercio Estero: Codice geografico tedesco / francese / italiano / olandese	Buitenlandse Handel: Landenlijst Duits / Frans / Italiaans / Nederlands	Foreign Trade: Geographical Code German / French / Italian / Dutch
Nomenclatura uniforme delle merci per la statistica dei trasporti (NST) tedesco, francese	Eenvormige goederennomenclatuur voor de vervoerstatistieken (NST) Duits, Frans	Standard Goods Nomenclature for Transport Statistics (NST) German, French

**STATISTISCHES AMT DER EUROPÄISCHEN GEMEINSCHAFTEN
OFFICE STATISTIQUE DES COMMUNAUTÉS EUROPÉENNES
ISTITUTO STATISTICO DELLE COMUNITÀ EUROPEE
BUREAU VOOR DE STATISTIEK DER EUROPESE GEMEENSCHAPPEN
STATISTICAL OFFICE OF THE EUROPEAN COMMUNITIES**

Verwaltungsrat / Conseil d'Administration / Consiglio d'Amministrazione / Raad van Bestuur / Supervisory Board

Vorsitzender / Président / Presidente / Voorzitter / Chairman:

A. Coppé Vizepräsident der Hohen Behörde der Europäischen Gemeinschaft für Kohle und Stahl / Vice-président de la Haute Autorité de la Communauté européenne du charbon et de l'acier / Vicepresidente dell'Alta Autorità della Comunità Europea del Carbone e dell'Acciaio / Vice-voorzitter van de Hoge Autoriteit der Europese Gemeenschap voor Kolen en Staal / Vice-President of the High Authority of the European Coal and Steel Community

Mitglieder / Membres / Membri / Leden / Members:

L. Levi Sandri Vizepräsident der Kommission der Europäischen Wirtschaftsgemeinschaft / Vice-président de la Commission de la Communauté économique européenne / Vicepresidente della Commissione della Comunità Economica Europea / Vice-voorzitter van de Commissie der Europese Economische Gemeenschap / Vice-President of the Commission of the European Economic Community

P. De Groot Mitglied der Kommission der Europäischen Atomgemeinschaft / Membre de la Commission de la Communauté européenne de l'énergie atomique / Membro della Commissione della Comunità Europea dell'Energia Atomica / Lid van de Commissie der Europese Gemeenschap voor Atoomenergie / Member of the Commission of the European Atomic Energy Community

—

R. Wagenführ Generaldirektor / Directeur général / Direttore Generale / Directeur-Generaal / Director general

H. Schumacher Assistent / Assistant / Assistente / Assistent / Assistant

Direktoren / Directeurs / Direttori / Directeuren / Directors:

R. Dumas Allgemeine Statistik / Statistiques générales / Statistica Generale / Algemene Statistiek / General Statistics

V. Paretti Energiestatistik. Statistik der assoziierten überseeischen Länder. Maschinelle Auswertung / Statistiques de l'énergie. Statistiques des associés d'outre-mer. Exploitations mécanographiques / Statistiche dell'Energia. Statistiche degli Associati d'Oltremare. Lavori meccanografici / Energiestatistiek. Statistieken van de Geassocieerde Overzeese Gebieden. Machinale bewerking / Energy Statistics. Statistics of Associated Overseas Countries. Machine computation.

C. Legrand Außenhandels- und Verkehrsstatistik / Statistiques du commerce extérieur et des transports / Statistica del Commercio estero e dei Trasporti / Statistieken van de Buitenlandse Handel en Vervoer / Foreign Trade and Transport Statistics

F. Grotius Industrie- und Handwerksstatistik / Statistiques industrielles et artisanales / Statistica dell'Industria e dell'Artigianato / Industrie- en Ambachtsstatistiek / Industrial and Craft Statistics

P. Gavanier Sozialstatistik / Statistiques sociales / Statistica Sociale / Sociale Statistiek / Social Statistics

Hauptabteilungsleiter / Chef de secteur / Capo Settore / Chef hoofdsector / Head of special groups:

N.N. Agrarstatistik / Statistiques agricoles / Statistica Agraria / Landbouwstatistiek / Agricultural statistics

—

R. Sannwald Redaktion der Veröffentlichungen / Rédaction des publications / Redazione delle pubblicazioni / Redactie van de publikaties / Editing of publications

Diese Veröffentlichung kann zum Einzelpreis von DM 4,— oder zum Jahresabonnementspreis von DM 40,— durch die nachstehend aufgeführten Vertriebsstellen bezogen werden:

Cette publication est vendue au numéro au prix de Ffr 5,— ou Fb 50,— ou par abonnement annuel au prix de Ffr 49,— ou Fb 500,—. S'adresser aux bureaux de vente ci-dessous:

Questa pubblicazione è in vendita al prezzo di Lit. 620,— il numero e di Lit. 6.250,— l'abbonamento annuale da richiedersi agli uffici di vendita seguenti:

Deze publikatie kost Fl. 3,60 resp. 50 BF per nummer of Fl. 36,50 resp. 500 BF per jaarabonnement en is verkrijgbaar bij onderstaande verkoopadressen:

This publication is delivered by the following sales agents at the price of: — single copies: 7 s. 6 d. — annual subscription: £ 3.11 s. 6 d.

DEUTSCHLAND (B.R.) BUNDESANZEIGER, Postfach - Köln 1 — Fernschreiber: Anzeiger Bonn 08.882.595

FRANCE SERVICE DE VENTE EN FRANCE DES PUBLICATIONS DES COMMUNAUTÉS EUROPÉENNES - 26, rue Desaix, Paris 15^e — Compte courant postal: Paris 23-96

ITALIA LIBRERIA DELLO STATO - Piazza G. Verdi, 10 — Roma
Agenzie: ROMA — Via del Tritone, 61/A e 61/B e Via XX Settembre (Palazzo Ministero delle Finanze) - MILANO — Galleria Vittorio Emanuele, 3 - FIRENZE — Via Cavour, 46/R - NAPOLI — Via Chiaia, 5

NEDERLAND STAATSDRUKKERIJ EN UITGEVERIJBEDRIJF — Christoffel Plantijnstraat, 's Gravenhage

BELGIË-BELGIQUE BELGISCH STAATSBLAG — Leuvense weg 40 - Brussel
MONITEUR BELGE — 40, rue de Louvain - Bruxelles

LUXEMBOURG OFFICE CENTRAL DE VENTE DES PUBLICATIONS DES COMMUNAUTÉS EUROPÉENNES — 9, rue Goethe - Luxembourg

GREAT BRITAIN AND COMMONWEALTH H.M. STATIONERY OFFICE — P.O. Box 569 - London S.E. 1

ANDERE LÄNDER - AUTRES PAYS - ALTRI PAESI - ANDERE LANDEN - OTHER COUNTRIES

ZENTRALVERTRIEBSBÜRO DER VERÖFFENTLICHUNGEN DER EUROPÄISCHEN GEMEINSCHAFTEN

OFFICE CENTRAL DE VENTE DES PUBLICATIONS DES COMMUNAUTÉS EUROPÉENNES

UFFICIO CENTRALE DI VENDITA DELLE PUBBLICAZIONI DELLE COMUNITÀ EUROPEE

CENTRAAL VERKOOPKANTOOR VAN DE PUBLIKATIES DER EUROPESE GEMEENSCHAPPEN

CENTRAL SALES OFFICE FOR PUBLICATIONS OF THE EUROPEAN COMMUNITIES

Luxembourg : 2, Place de Metz

CAAA650015AC