

STATISTISCHES AMT DER EUROPÄISCHEN GEMEINSCHAFTEN OFFICE STATISTIQUE DES COMMUNAUTÉS EUROPÉENNES



ALLGEMEINES STATISTISCHES BULLETIN

BULLETIN GÉNÉRAL DE STATISTIQUES

BOLLETTINO GENERALE DI STATISTICHE

ALGEMEEN STATISTISCH BULLETIN

GENERAL STATISTICAL BULLETIN

1965 - No. 5

ISTITUTO STATISTICO DELLE COMUNITÀ EUROPEE BUREAU VOOR DE STATISTIEK DER EUROPESE GEMEENSCHAPPEN

**STATISTISCHES AMT
DER EUROPÄISCHEN GEMEINSCHAFTEN**

Anschriften

Europäische Wirtschaftsgemeinschaft
Brüssel, Avenue de Tervueren 188a — Tel. 71 00 90
Europäische Atomgemeinschaft
Brüssel, rue Belliard 51 — Tel. 13 40 90
Europäische Gemeinschaft für Kohle und Stahl
Luxemburg, Hotel Staar — Tel. 4 08 41

Zuschriften erbeten an:

Statistisches Amt der Europäischen Gemeinschaften
Avenue de Tervueren 188a
Brüssel 15

**OFFICE STATISTIQUE
DES COMMUNAUTÉS EUROPÉENNES**

Adresses

Communauté économique européenne
Bruxelles, 188a, avenue de Tervueren — tél. 71 00 90
Communauté européenne de l'énergie atomique
Bruxelles, 51, rue Belliard — tél. 13 40 90
Communauté européenne du charbon et de l'acier
Luxembourg, Hôtel Staar — tél. 4 08 41

**Adresser la correspondance relative
à cette publication:**

Office statistique des Communautés européennes
188a, avenue de Tervueren
Bruxelles 15

**ISTITUTO STATISTICO
DELLE COMUNITA' EUROPEE**

Indirizzi

Comunità Economica Europea
Bruxelles, 188a, avenue de Tervueren — tel. 71 00 90
Comunità Europea dell'Energia Atomica
Bruxelles, 51, rue Belliard — tel. 13 40 90
Comunità Europea del Carbone e dell'Acciaio
Lussemburgo, Hotel Staar — tel. 4 08 41

**Indirizzare la corrispondenza relativa a questa
pubblicazione a:**

Istituto Statistico delle Comunità Europee
188a, avenue de Tervueren
Bruxelles 15

**BUREAU VOOR DE STATISTIEK
DER EUROPESE GEMEENSCHAPPEN**

Adressen

Europese Economische Gemeenschap
Brussel, Tervurenlaan 188a — tel. 71 00 90
Europese Gemeenschap voor Atoomenergie
Brussel, Belliardstraat 51 — tel. 13 40 90
Europese Gemeenschap voor Kolen en Staal
Luxemburg, Hotel Staar — tel. 4 08 41

**Correspondentie betreffende deze publikatie gelieve
men te richten aan het:**

Bureau voor de Statistiek der Europese Gemeenschappen
Tervurenlaan 188a
Brussel 15

**STATISTICAL OFFICE
OF THE EUROPEAN COMMUNITIES**

Addresses

European Economic Community
Brussels, 188a, avenue de Tervueren. — Tel. 71 00 90
European Atomic Energy Community
Brussels, 51, rue Belliard. — Tel. 13 40 90
European Coal and Steel Community
Luxembourg, Hotel Staar. — Tel. 4 08 41

**Correspondence concerning this publication should
be addressed to:**

Statistical Office of the European Communities
188a, avenue de Tervueren
Brussels 15

ALLGEMEINES STATISTISCHES BULLETIN
BULLETIN GÉNÉRAL DE STATISTIQUES
BOLLETTINO GENERALE DI STATISTICHE
ALGEMEEN STATISTISCH BULLETIN
GENERAL STATISTICAL BULLETIN

1965 — No. 5

Monatliche Veröffentlichung
Publication mensuelle
Pubblicazione mensile
Maandelijkse uitgave
Monthly

**Inhaltswiedergabe nur mit Quellennachweis
gestattet**

**La reproduction des données est subordonnée
à l'indication de la source**

**La riproduzione del contenuto è subordinata
alla citazione della fonte**

**Het overnemen van gegevens is toegestaan
mits duidelijke bronvermelding**

**Reproduction of the contents of this publication
is subject to acknowledgement of the source**

Vorbemerkung

Das « Allgemeine Statistische Bulletin » soll monatlich die neuesten Zahlen der kurzfristigen wirtschaftlichen Entwicklung in den Ländern der EWG liefern und damit der Konjunkturbeobachtung dienen.

Es besteht aus einem jeweils wechselnden Teil, dem « Statistischen Sonderbericht », in dem aktuelle Themen behandelt werden, und aus dem gleichbleibenden Teil der « Statistischen Montaszahlen », der für 132 konjunktur-erhebliche Indikatoren die letzten verfügbaren Angaben enthält. So weit wie möglich werden hier Vergleichsreihen für das Vereinigte Königreich, die USA und die Sowjetunion heran-

gezogen. Methodologische Erläuterungen zu einzelnen Monats-tabellen erscheinen von Zeit zu Zeit als statistischer Sonderbericht. In den Monatszahlen der Bundesrepublik Deutschland ist — falls nichts anderes vermerkt — das Saarland enthalten. West-Berlin ist — vorbehaltlich anders lautender Hinweise — in den deutschen Monatsreihen N^o. 1-13, 15-19, 47-54, 63, 69-76 nicht erfaßt. Er wird besonders darauf aufmerksam gemacht, daß die Zahlen für die jeweils letzten Berichtszeiträume vielfach nur vorläufige Werte darstellen und daher oft Änderungen in späteren Ausgaben unterworfen sind.

Avertissement

Le « Bulletin général de Statistiques » a pour but de fournir mensuellement les chiffres les plus récents concernant l'évolution économique à court terme dans les Pays de la CEE et de servir ainsi à l'observation conjoncturelle.

Il comporte une partie variable, la « Note statistique », dans laquelle sont traités un ou plusieurs sujets d'actualité et une partie permanente fournissant les dernières données disponibles pour 132 indicateurs concernant la conjoncture. Pour le Royaume-Uni, les États-Unis et l'URSS, des séries analogues ont été introduites chaque fois que cela était possible. Des renseignements méthodologiques concer-

nant des séries mensuelles paraîtront de temps en temps sous forme de « Note statistique ».

Sauf indication contraire les chiffres mensuels de l'Allemagne Fédérale comprennent la Sarre; Berlin-Ouest n'est pas compris dans les séries mensuelles allemandes n^o 1 à 13, 15 à 19, 47 à 54, 63, 69 à 76.

L'attention du lecteur est attirée sur le fait que les données des dernières périodes sont en majorité provisoires et donc susceptibles de modifications dans les éditions ultérieures.

Avvertenza

Il « Bollettino Generale di Statistiche » pubblica mensilmente i dati più recenti relativi all'evoluzione economica a breve termine nei Paesi della CEE con lo scopo di favorire l'osservazione congiunturale.

Si compone di una parte variabile, la « Nota statistica », nella quale vengono trattati uno o più argomenti d'attualità, e di una parte fissa, contenente gli ultimi dati disponibili per 132 indicatori concernenti la congiuntura. Per il Regno Unito, gli Stati Uniti e l'URSS si sono introdotte serie analoghe ogni qualvolta sia stato

possibile. Si daranno di tanto in tanto informazioni metodologiche relative a serie mensili sotto forma di « Nota Statistica ».

Salvo indicazione contraria i dati mensili della Germania federale comprendono la Saar. Berlino-Ovest è escluso dalle serie mensili tedesche nn. da 1 a 13, 15 a 19, 47 a 54, 63, e da 69 a 76.

Si segnala al lettore che i dati degli ultimi periodi sono per lo più provvisori e quindi suscettibili di modifiche nelle successive edizioni.

Woord vooraf

Het « Algemeen Statistisch Bulletin » bevat de meest recente maandcijfers over de economische ontwikkeling op korte termijn in de landen van de EEG en is derhalve bedoeld als bijdrage tot de conjunctuurwaarneming.

In het van inhoud wisselende gedeelte: het « Bijzonder Statistisch Overzicht » worden één of meer actuele onderwerpen behandeld. Het overige gedeelte van het Bulletin, de « Statistische Maandreeksen », bestaat uit vaste rubrieken met de jongste maandcijfers over 132 conjunctuur-indicatoren. In dit gedeelte zijn tevens, indien en voorzover mogelijk, analoge cijferreeksen opgenomen over de ontwikkeling in het Verenigd Koninkrijk, de Verenigde Staten en de

Sowjet-Unie. Methodologische toelichtingen op afzonderlijke maand-tabellen worden van tijd tot tijd als bijzonder statistisch overzicht opgenomen.

In de maandcijfers van de Bondsrepubliek Duitsland is — indien niet anders aangegeven — Saarland begrepen. West-Berlijn is — onder voorbehoud van andersluidende verwijzingen — niet opgenomen in de Duitse maandreeksen n^o 1-13, 15-19, 47-54, 63 en 69-76.

De lezer zij er op gewezen, dat de gegevens over de jongste perioden merendeels een voorlopig karakter dragen en derhalve in latere afleveringen gewijzigd kunnen voorkomen.

Foreword

The « General Statistical Bulletin » gives a monthly survey of the up-to-date figures for short-term economic developments in the EEC countries and is intended to assist in the observation of economic trends.

The Bulletin is divided into two parts, one of which, the « Special Statistical Note », is variable and deals with one or more subjects of topical interest, whereas the other, the « Monthly Statistical Figures », contains the latest available data for a fixed group of 132 indicators of importance in economic trends. Wherever possible, comparisons are made with the United Kingdom, the United

States and the Soviet Union. Methodological explanations concerning individual monthly tables are published from time to time as Special Statistical Notes.

Unless otherwise indicated, the monthly figures for the Federal Republic of Germany include those for the Saar. Except where otherwise stated, West Berlin is not included in the German monthly figures N^o 1-13, 15-19, 47-54, 63, and 69-76.

Attention is drawn to the fact that figures relating to the most recent period are in many cases tentative and may be amended in later editions.

Zeichen und Abkürzungen

Null (nichts)

Unbedeutend (im allgemeinen weniger als die Hälfte der kleinsten in der betreffenden Reihe verwendeten Einheit oder Dezimale)

Kein Nachweis vorhanden

Monatsdurchschnitt oder Monat

Für das Vereinigte Königreich und die Vereinigten Staaten beziehen sich die Monatsangaben mit diesem Zeichen auf Monate zu 5 Wochen, während die anderen Monate der betreffenden Reihe zu 4 Wochen berechnet sind

Unsichere oder geschätzte Angabe

Vom Statistischen Amt der Europäischen Gemeinschaften vorgenommene Schätzung

Metrische Tonne

Tonnen-Kilometer

Hektoliter

Tera-Kalorie

Kilowattstunde

Million

Milliarde

Deutsche Mark

Französischer Franc

Lira

Gulden

Belgischer Franc

Luxemburger Franc

Dollar

Pfund Sterling

Belgisch-Luxemburgische Wirtschafts-Union
Assoziierte Übersee-Gebiete

Europäische Gemeinschaft für Kohle und
Stahl

Europäische Wirtschaftsgemeinschaft

Europäische Atomgemeinschaft

Statistisches Amt der Europäischen Gemein-
schaften

Abréviations et signes employés

néant

donnée très faible (généralement inférieure à la moitié de la dernière unité ou décimale des nombres mentionnés sous la rubrique)

donnée non disponible

moyenne mensuelle ou mois

pour le Royaume-Uni et les Etats-Unis, les données mensuelles accompagnées de ce signe concernent un mois de 5 semaines, les autres mois ayant 4 semaines

donnée incertaine ou estimée

estimation faite par l'Office Statistique des Communautés Européennes

tonne métrique

tonne-kilomètre

hectolitre

tera-calorie

kilowatt-heure

million

milliard

Deutschmark

franc français

Lira

florin

franc belge

franc luxembourgeois

dollar

livre sterling

Union Économique Belgo-Luxembourgeoise
Associés d'Outre-Mer

Communauté Européenne du Charbon et de
l'Acier

Communauté Économique Européenne

Communauté Européenne de l'Énergie Ato-
mique

Office Statistique des Communautés Euro-
péennes

—

0

.

Ø M

*

()

[]

t

tkm

hl

Tcal

kWh

Mio

Mrd

DM

Ffr

Lit

Fl

Fb

Flbg

\$

£

UEBL-BLEU

AOM

EGKS-CECA-ECSC

EWG-CEE-EEG-BEC

EURATOM

SAEG-OSCE-ISCE-BSEG-SOEC

Abbreviazioni e segni convenzionali

il fenomeno non esiste

cifra trascurabile (generalmente inferiore alla metà dell'ultima unità o dell'ultimo decimale dei numeri indicati sotto la rispettiva rubrica)

dato non disponibile

media mensile o mese

per il Regno Unito e gli Stati Uniti i dati mensili contrassegnati da un asterisco riguardano un mese di cinque settimane, mentre gli altri mesi ne hanno quattro

dato incerto o stima

stima effettuata dall'Istituto Statistico delle Comunità Europee

tonnellata metrica

tonnellata-chilometro

ettolitro

tera-caloria

kilowatt-ora

milione

miliardo

marco tedesco

franco francese

lira

fiorino

franco belga

franco lussemburghese

dollaro

lira sterlina

Unione Economica Belgo-Lussemburghese

Associati d'Oltremare

Comunità Europea del Carbone e dell'Acciaio

Comunità Economica Europea

Comunità Europea dell'Energia Atomica

Istituto Statistico delle Comunità Europee

Tekens en afkortingen

Nul

Zeer kleine hoeveelheid (in het algemeen minder dan de helft van de kleinste, in de betreffende reeks, gebruikte eenheid of decimaal)

Geen gegevens beschikbaar

Maandgemiddelde of maand

Voor het Verenigd Koninkrijk en de Verenigde Staten hebben maandcijfers voorzien van dit teken betrekking op maanden van 5 weken; de andere maandcijfers betreffen maanden van 4 weken

Onzekere of geschatte gegevens

Schatting van het Bureau voor de Statistiek der Europese gemeenschappen

Metrische tonnen

Tonkilometer

Hectoliter

Terakalorie

Kilowattuur

Miljoen

Miljard

Duitse mark

Franse frank

Lire

Gulden

Belgische frank

Luxemburgse frank

Dollar

Pond sterling

Belgisch-Luxemburgse Economische Unie

Geassocieerde Overzeese Gebieden

Europese Gemeenschap voor Kolen en Staal

Europese Economische Gemeenschap

Europese Gemeenschap voor Atoomenergie

Bureau voor de Statistiek der Europese Gemeenschappen

Abbreviations and symbols used

nil

very small (generally less than half of the smallest unit used in the table)

not available

monthly average or month

in the case of the United Kingdom and the United States, figures thus marked relate to a five-week month, whereas the other months shown cover four weeks

uncertain or estimated

Estimate made by the Statistical Office of the European Communities

metric ton

ton-kilometres

hectolitre

tera-calory

kilowatt-hour

million

thousand million (US: billion)

Deutsche Mark

French Francs

Lira

Florins (Guilders)

Belgian Francs

Luxembourg Francs

Dollars

Pounds Sterling

Belgo-Luxembourg Economic Union

Overseas associated countries

European Coal and Steel Community

European Economic Community

European Atomic Energy Community

Statistical Office of the European Communities

Inhaltsverzeichnis**Table des matières****STATISTISCHER SONDERBERICHT**

Die Kraftfahrzeuge

GRAPHISCHE DARSTELLUNGEN**STATISTISCHE MONATZAHLEN :****Industrie :****Produktionsindizes :**

1. Gesamtproduktion
2. Bergbau
3. Verarbeitende Industrie
4. Textilindustrie
5. Papier erzeugende Industrie
6. Leder erzeugende Industrie
7. Chemische Industrie
8. Metallverarbeitende Industrie
9. Nahrungs- und Genußmittelindustrie

Erzeugung :

10. Steinkohle: Schichtleistung
11. Steinkohle: Förderung
12. Steinkohle: Bestände
13. Steinkohlenkoks
14. Elektrizität
15. Verarbeitung von Rohöl
16. Kokerei- und Gaswerkgas
17. Eisenerz (Roherz)
18. Rohstahl
19. Roheisen
20. Wollgarne
21. Baumwollgarne
22. Reyon
23. Zellwolle
24. Schwefelsäure
25. Ätznatron und Natronlauge
26. Synthesammoniak
27. Stickstoffdüngemittel
28. Superphosphate
29. Aluminium
30. Zement
31. Mauerziegel
32. Personenkraftwagen
33. Nutzfahrzeuge
34. Zigaretten
35. Bier

Bauwirtschaft :

36. Erteilte Baugenehmigungen
37. Fertigstellungen

Landwirtschaft :**Erzeugung :**

38. Rindfleisch
39. Kalbfleisch
40. Schweinefleisch
41. Kuhmilch

NOTE STATISTIQUE

Les Automobiles

GRAPHIQUES**SÉRIES STATISTIQUES MENSUELLES****Industrie :****Indices de la production :**

1. Production totale
2. Industries extractives
3. Industries manufacturières
4. Industrie textile
5. Industrie du papier et carton
6. Industrie du cuir
7. Industrie chimique
8. Industrie transformatrice des métaux
9. Ind. des denrées alim., boissons et tabacs

Production :

10. Houille: rendement par ouvrier
11. Houille: extraction
12. Houille: stocks
13. Coke de four
14. Electricité
15. Pétrole brut traité
16. Gaz de cokerie et gaz d'usine
17. Minerai de fer
18. Acier brut
19. Fonte brute
20. Filés de laine
21. Filés de coton
22. Rayonne
23. Fibranne
24. Acide sulfurique
25. Soude caustique
26. Ammoniaque
27. Engrais azotés
28. Superphosphate
29. Aluminium
30. Ciment
31. Briques (constr.)
32. Voitures particulières
33. Véhicules utilitaires
34. Cigarettes
35. Bière

Construction :

36. Permis de construire délivrés
37. Logements achevés

Agriculture :**Production :**

38. Viande de bœuf
39. Viande de veau
40. Viande de porc
41. Lait de vache

Indice

NOTA STATISTICA

Gli autoveicoli

GRAFICI

SERIE STATISTICHE MENSILI :

Industria :

Indici della produzione :

1. Produzione totale
2. Industria estrattiva
3. Industria manifatturiera
4. Industria tessile
5. Industria della carta e del cartone
6. Industria del cuoio
7. Industria chimica
8. Industria trasformatrice dei metalli
9. Industria alim., bevande e tabacco

Produzione :

10. Carbon fossile: rendimento per operaio
11. Carbon fossile: estrazione
12. Carbon fossile: stocks
13. Coke di cokeria
14. Elettricità
15. Petrolio grezzo lavorato
16. Gas di cokeria e gas d'officina
17. Minerale di ferro
18. Acciaio grezzo
19. Ghisa grezza
20. Filati di lana
21. Filati di cotone
22. Raion
23. Fiocco
24. Acido solforico
25. Soda caustica
26. Ammoniaca
27. Concimi azotati
28. Superfosfati
29. Alluminio
30. Cemento
31. Mattoni
32. Automobili per uso privato
33. Autoveicoli utilitari
34. Sigarette
35. Birra

Costruzione :

36. Permessi di costruzione rilasciati
37. Abitazioni costruite

Agricoltura :

Produzione :

38. Carne bovina
39. Carne di vitello
40. Carne suina
41. Latte di vacca

Inhoudsopgave

BIJZONDER STATISTISCH OVERZICHT

De automobiellindustrie

GRAFIEKEN

STATISTISCHE MAANDCIJFERS :

Industrie :

Productie-indexcijfers :

1. Totale produktie
2. Mijnbouw
3. Verwerkende industrie
4. Textielindustrie
5. Papierindustrie
6. Lederindustrie
7. Chemische industrie
8. Metaalverwerkende industrie
9. Voedings- en genotmiddelenindustrie

Productie :

10. Steenkool: prestatie per man
11. Steenkool: produktie
12. Steenkool: voorraden
13. Cokesovencokes
14. Elektriciteit
15. Verwerking van ruwe aardolie
16. Steenkoolgas
17. IJzererts (ruwerts)
18. Ruwstaal
19. Ruwijzer
20. Wollen garens
21. Katoenen garens
22. Rayongarens
23. Rayonvezels
24. Zwavelzuur
25. Natriumhydroxyde
26. Ammoniak
27. Stikstofhoudende kunstmest
28. Superfosfaat
29. Aluminium
30. Cement
31. Metselstenen
32. Personenauto's
33. Bedrijfsauto's
34. Sigaretten
35. Bier

Bouwnijverheid :

36. Verleende bouwvergunningen
37. Voltooidde woningen

Landbouw :

Productie :

38. Rundvlees
39. Kaifsvlees
40. Varkensvlees
41. Koemelk

Table of contents

SPECIAL STATISTICAL NOTE

Automobiles

GRAPHS

MONTHLY FIGURES :

Industry :

Production indices :

1. Total production
2. Mining and quarrying
3. Manufacturing
4. Textiles
5. Paper and paper board
6. Leather
7. Chemicals
8. Metal manufacturing
9. Foodstuffs, beverages and tobacco

Production :

10. Hard coal: output per manshift
11. Hard coal: production
12. Hard coal: stocks
13. Coke oven coke
14. Electricity
15. Crude petroleum refinery throughput
16. Gas
17. Iron ore (mined)
18. Crude steel
19. Pig iron
20. Woollen yarn
21. Cotton yarn
22. Rayon
23. Staple fibres
24. Sulphuric acid
25. Caustic soda
26. Synthetic ammonia
27. Nitrogenous fertilizers
28. Superphosphates
29. Aluminium
30. Cement
31. Bricks
32. Passenger cars
33. Commercial vehicles
34. Cigarettes
35. Beer

Building :

36. Licences issued
37. Dwellings completed

Agriculture :

Production :

38. Beef
39. Veal
40. Pigmeat
41. Milk

Verkehr :	
Eisenbahn	
42. Beladene Güterwagen	
43. Befördete Tonnen	
44. Tonnenkilometer	
Binnenschifffahrt	
45. Befördete Tonnen	
46. Tonnenkilometer	
Binnenhandel :	
Indices der Einzelhandelsumsätze :	
47. Warenhäuser: Gesamtindex	
48. Warenhäuser: Lebensmittel	
49. Warenhäuser: Textilien und Bekleidung	
50. Warenhäuser: Hausrat und Wohnbedarf	
51. Warenhäuser: Sonstige Waren	
52. Konsumgenossenschaften: Gesamtindex	
53. Filialunternehmen : Lebensmittel	
54. Zusammenfassung auf Basis 1963	
Beschäftigung und Arbeitslosigkeit :	
55. Bergbau und verarbeitende Industrie	
56. Baugewerbe	
57. Arbeiterstunden: Industrie	
58. Arbeitsstunden : Verarbeitende Industrie	
59. Offene Stellen	
60. Index der Arbeitslosenzahl	
61. Männliche Arbeitslose	
62. Weibliche Arbeitslose	
Löhne :	
63. Index der Bruttostundenlöhne: Industrie	
Preisindizes :	
Verbraucherpreise :	
64. Gesamtindex	
65. Nahrungs- und Genußmittel	
66. Bekleidung	
67. Wohnung	
68. Heizung und Beleuchtung	
Großhandelspreise :	
69. Gesamtindex	
70. Erzeugnisse landw. Ursprungs	
71. Industrieerzeugnisse	
72. Brennstoffe und Energie	
73. Baumaterialien	
Landwirtschaftliche Erzeugerpreise :	
74. Gesamtindex	
75. Produkte pflanzlichen Ursprungs	
76. Produkte tierischen Ursprungs	
Außenhandel :	
77. Gesamteinfuhr	
78. Gesamtausfuhr	
79. Einfuhr/Ausfuhr-Überschuß	
80. Einfuhr aus den Mitgliedsländern	
81. Ausfuhr nach den Mitgliedsländern	
82. Einfuhr aus den Nicht-Mitgliedsländern	
83. Ausfuhr nach den Nicht-Mitgliedsländern	
84. Einfuhr aus den überseeischen Assoziierten	
85. Ausfuhr nach den überseeischen Assoziierten	

Trafic :		Seite Page Pagina Bladz. Page
Ferroviaire		
42. Wagons chargés		40
43. Tonnes transportées		40
44. Tonnes-kilomètres		41
Fluvial		
45. Tonnes transportées		42
46. Tonnes-kilomètres		42
Commerce intérieur :		
Indices des chiffres d'affaires du commerce de détail :		
47. Grands Magasins: indice général		43
48. Grands Magasins: denrées alimentaires		43
49. Grands Magasins: textiles et habillement		44
50. Grands Magasins: art. d'ameublement et de ménage		44
51. Grands Magasins: autres marchandises		45
52. Coopératives de consommation: indice général		45
53. Entreprises à succursales : denrées alimentaires		46
54. Synthèse sur base 1963		47
Emploi et chômage :		
55. Industries extractives et manufacturières		48
56. Construction		48
57. Heures-ouvriers: industrie		49
58. Heures de travail: ind. manufacturières		49
59. Emplois vacants		50
60. Indice du nombre de chômeurs		50
61. Chômeurs masculins		51
62. Chômeurs féminins		51
Salaires :		
63. Indice des salaires horaires bruts: industrie		52
Indices de prix :		
Prix à la consommation :		
64. Indice général		53
65. Denrées alimentaires, boissons, tabacs		54
66. Habillement		54
67. Loyers		55
68. Chauffage et éclairage		55
Prix de gros :		
69. Indice général		56
70. Produits d'origine agricole		56
71. Produits industriels		57
72. Combustibles et énergie		57
73. Matériaux de construction		58
Prix agricoles à la production :		
74. Indice général		58
75. Produits d'origine végétale		59
76. Produits d'origine animale		59
Commerce extérieur :		
77. Importations totales		60
78. Exportations totales		61
79. Balance commerciale		62
80. Importations des Etats membres		63
81. Exportations vers les Etats membres		63
82. Importations des pays non-membres		64
83. Exportations vers les pays non-membres		64
84. Importations des Associés d'Outre-Mer		65
85. Exportations vers les Associés d'Outre-Mer		65

Traffico :**Ferrovuario**

- 42. Vagoni carichi
- 43. Tonnellate trasportate
- 44. Tonnellate-chilometro

Fluviale

- 45. Tonnellate trasportate
- 46. Tonnellate-chilometro

Commercio interno :**Indice della cifra d'affari del commercio al minuto :**

- 47. Grandi Magazzini: indice generale
- 48. Grandi Magazzini: alimentari
- 49. Grandi Magazzini: tessili e abbigliamento
- 50. Grandi Magazzini: art. di arredamento e di uso domestico
- 51. Grandi Magazzini: altre merci
- 52. Coop. di consumo: indice generale
- 53. Imprese a succursali : alimentari
- 54. Sintesi su base 1963

Occupazione e disoccupazione :

- 55. Industrie estrattive e manifatturiere
- 56. Costruzione
- 57. Ore operai: industria
- 58. Ore di lavoro: industrie manifatturiere
- 59. Posti liberi
- 60. Indice del numero di disoccupati
- 61. Disoccupati di sesso maschile
- 62. Disoccupati di sesso femminile

Salari :

- 63. Indice dei salari orari lordi: industria

Indici dei prezzi :**Prezzi al consumo :**

- 64. Indice generale
- 65. Alimentari, bevande e tabacco
- 66. Abbigliamento
- 67. Affitti
- 68. Riscaldamento ed illuminazione

Prezzi all'ingrosso :

- 69. Indice generale
- 70. Prodotti di origine agricola
- 71. Prodotti industriali
- 72. Combustibili e energia
- 73. Materiale da costruzione

Prezzi agricoli alla produzione :

- 74. Indice generale
- 75. Prodotti di origine vegetale
- 76. Prodotti di origine animale

Commercio estero :

- 77. Importazioni totali
- 78. Esportazioni totali
- 79. Bilancia commerciale
- 80. Importazioni dai paesi membri
- 81. Esportazioni verso i paesi membri
- 82. Importazioni dai Paesi non membri
- 83. Esportazioni verso i paesi non membri
- 84. Importazioni dagli Associati d'Oltremare
- 85. Esportazioni verso gli Associati d'Oltremare

Vervoer :**Spoorwegen**

- 42. Geladen goederenwagens
- 43. Vervoerd gewicht
- 44. Tonkilometers

Binnenvaart

- 45. Vervoerd gewicht
- 46. Tonkilometers

Binnenlandse handel :**Indexcijfers van de geldomzetten in de kleinhandel :**

- 47. Warenhuizen: totaal indexcijfer
- 48. Warenhuizen: levensmiddelen
- 49. Warenhuizen: textiel en kleding
- 50. Warenhuizen: huisraad en huish. art.
- 51. Warenhuizen: overige goederen
- 52. Coöp. verbruiksver.: totaal indexcijfer
- 53. Filiaalbedrijven : levensmiddelen
- 54. Samenvatting op basis 1963

Werkgelegenheid en Werkloosheid :

- 55. Mijnbouw en verwerkende industrie
- 56. Bouwnijverheid
- 57. Door arb. gewerkte uren in de industrie
- 58. Gewerkte uren in de verwerkende ind.
- 59. Vacante plaatsen
- 60. Indexcijfer van het aantal werklozen
- 61. Werkloze mannen
- 62. Werkloze vrouwen

Lonen :

- 63. Indexcijfer van de bruto-uurlonen: industrie

Prijsindexcijfers :**Levensonderhoud :**

- 64. Totaal indexcijfer
- 65. Voedings- en genotmiddelen
- 66. Kleding
- 67. Woning
- 68. Verwarming en verlichting

Groothandelsprijzen :

- 69. Totaal indexcijfer
- 70. Produkten van agrarische oorsprong
- 71. Industriële produkten
- 72. Brandstoffen en energie
- 73. Bouwmaterialen

Prijzen - af boerderij :

- 74. Totaal indexcijfer
- 75. Produkten van plantaardige oorsprong
- 76. Produkten van dierlijke oorsprong

Buitenlandse handel :

- 77. Totale invoer
- 78. Totale uitvoer
- 79. Handelsbalans
- 80. Invoer uit de Lid-Staten
- 81. Uitvoer naar de Lid-Staten
- 82. Invoer uit niet Lid-Staten
- 83. Uitvoer naar niet Lid-Staten
- 84. Invoer uit de geassocieerde landen overzee
- 85. Uitvoer naar de geassocieerde landen overzee

Transport :**Railways**

- 42. Wagons loaded
- 43. Tonnes carried
- 44. Tonkilometres

Inland waterways

- 45. Tonnes carried
- 46. Tonkilometres

Internal trade :**Indices of retail trade turnover :**

- 47. Department stores: overall index
- 48. Department stores: foodstuffs
- 49. Department stores: textiles and clothing
- 50. Department stores: household utensils
- 51. Department stores: other goods
- 52. Co-operative societies: overall index
- 53. Multiples retailers : foodstuffs
- 54. Summary based on 1963

Employment and unemployment :

- 55. Mining, quarrying and manufacturing
- 56. Building
- 57. Man hours: industry
- 58. Hours worked: manufacturing
- 59. Total vacancies
- 60. Index of number of unemployed
- 61. Number of male unemployed
- 62. Number of female unemployed

Wages :

- 63. Index of gross hourly wages in industry

Price indices :**Consumer prices :**

- 64. Overall index
- 65. Foodstuffs, beverages and tobacco
- 66. Clothing
- 67. Housing
- 68. Fuel and light

Wholesale prices :

- 69. Items
- 70. Agricultural products
- 71. Industrial products
- 72. Fuel and power
- 73. Building materials

Agricultural producer prices :

- 74. Overall index
- 75. Vegetable products
- 76. Livestock products

Foreign trade :

- 77. Total imports
- 78. Total exports
- 79. Trade balance
- 80. Imports from EEC Member States
- 81. Exports to EEC Member States
- 82. Imports from non-member States
- 83. Exports to non-member States
- 84. Imports from overseas ass. countries
- 85. Exports to overseas ass. countries

	Seite Page Pagina Bladz. Page
86. Einfuhr aus der EFTA	66
87. Ausfuhr nach der EFTA	66
88. Einfuhr aus den USA	67
89. Ausfuhr nach den USA	67
90. Einfuhr aus den Entwicklungsländern	68
91. Ausfuhr nach den Entwicklungsländern	68
92. Einfuhr aus den europäischen Ostblock- ländern	69
93. Ausfuhr nach den europäischen Ostblock- ländern	69
94. Einfuhr nach großen Warenklassen	70
95. Ausfuhr nach großen Warenklassen	70
96. EWG-Binnenaustausch nach großen Warenklassen	71
97. EWG-Binnenaustausch nach wichtigen Warenkategorien	71
98. Einfuhr aus übrigen Ländern	73
99. Ausfuhr nach übrigen Ländern	73
100. Index des Einfuhrvolumens	74
101. Index des Ausfuhrvolumens	74
102. Index der Einfuhrdurchschnittswerte	75
103. Index der Ausfuhrdurchschnittswerte	75
104. Index der « Terms of Trade »	76
105. Verhältnis der Volumenindizes	76
106. EWG: Indices der Einfuhr	77
107. EWG: Indices der Ausfuhr	77
Öffentliche Finanzen :	
108. Staatshaushalt: Kassenausgänge	78
109. Staatshaushalt: Kassenüberschuß bzw. -defizit	78
110. Staatsverschuldung	79
111. Innere und äußere Staatsverschuldung	79
112. Kurzfristige innere Staatsverschuldung	80
113. Fiskaleinnahmen des Staates	80
114. Aufkommen aus Lohnsteuer	81
115. Aufkommen aus Umsatzsteuer	81
Geld- und Kreditwesen :	
116. Bilanzen der Zentralbanken	82
117. Geldmarktsätze	82
118. Bruttoreserven an Gold und konvertiblen Währungen	83
119. Goldreserven (in % der Bruttoreserven)	83
120. Inlandwechselkurs	84
121. Geldversorgung	84
122. Bargeld	85
123. Buchgeld	85
124. Spareinlagen	86
125. Kurzfristige Bankkredite	86
126. Emission von Wertpapieren insgesamt	87
127. Emission von Aktien	87
128. Emission von Anleihen der öffentl. Hand	88
129. Emission von privaten Schuldverschrei- bungen	88
130. Index der Aktienkurse	89
131. Rendite der Aktien	90
132. Rendite der festverzinslichen Wertpapiere	90
86. Importations de l'AELE	66
87. Exportations vers l'AELE	66
88. Importations des Etats-Unis	67
89. Exportations vers les Etats-Unis	67
90. Importations des pays en voie de déve- loppement	68
91. Exportations vers les pays en voie de dé- veloppement	68
92. Importations des pays européens de l'Est	69
93. Exportations vers les pays européens de l'Est	69
94. Importations par grandes classes de produits	70
95. Exportations par grandes classes de produits	70
96. Echanges intracommunautaires par gran- des classes de produits	71
97. Echanges intracommunautaires pour les principales catégories de produits	71
98. Importations en provenance des princi- paux autres pays	73
99. Exportations vers les principaux autres pays	73
100. Indice du volume des importations	74
101. Indice du volume des exportations	74
102. Indice des valeurs moyennes des importa- tions	75
103. Indice des valeurs moyennes des exporta- tions	75
104. Indice des termes de l'échange	76
105. Rapport des indices de volume	76
106. CEE: indices des importations	77
107. CEE: indices des exportations et des termes de l'échange	77
Finances publiques :	
108. Exécution du budget: décaissements	78
109. Exécution du budget: solde de finance- ment	78
110. Dette publique: totale.	79
111. Dette publique intérieure et extérieure	79
112. Dette publique intérieure à court terme	80
113. Recettes fiscales de l'Etat	80
114. Impôts sur les salaires	81
115. Impôts sur le chiffre d'affaires	81
Monnaie et crédit :	
116. Bilans des banques centrales	82
117. Taux du marché monétaire	82
118. Réserves brutes en or et en devises con- vertibles	83
119. Réserves en or (en % des réserves brutes)	83
120. Taux de change intérieur	84
121. Disponibilités monétaires	84
122. Monnaie fiduciaire	85
123. Monnaie scripturale	85
124. Dépôts d'épargne	86
125. Crédits à court terme des org. monét.	86
126. Émissions de valeurs mobilières : total	87
127. Émissions d'actions	87
128. Émissions d'emprunts du secteur public	88
129. Émissions d'obligations du secteur privé	88
130. Indice du cours des actions	89
131. Rendement des actions	90
132. Rendement des titres à revenu fixe	90

86. Importazioni dall'EFTA
87. Esportazioni verso l'EFTA
88. Importazioni dagli S.U.
89. Esportazioni verso gli S.U.
90. Importazioni dai paesi in via di sviluppo
91. Esportazioni verso i paesi in via di sviluppo
92. Importazioni dai paesi europei dell'Est
93. Esportazioni verso i paesi europei dell'Est
94. Importazioni per grandi classi di prodotti
95. Esportazioni per grandi classi di prodotti
96. Scambi intra CEE per grandi classi di prodotti
97. Scambi intra CEE secondo le principali categorie di prodotti
98. Importazioni dagli altri principali paesi
99. Esportazioni verso gli altri principali paesi
100. Indice del volume delle importazioni
101. Indice del volume delle esportazioni
102. Indice del valore medio delle importazioni
103. Indice del valore medio delle esportazioni
104. Indice dei termini di scambio
105. Rapporto degli indici di volume
106. CEE: Indici delle importazioni
107. CEE: Indici delle esportazioni e dei termini di scambio

Finanze pubbliche :

108. Bilancio pubblico: uscite di cassa
109. Bilancio pubblico: eccedenze o deficit di cassa
110. Debito pubblico: totale
111. Debito pubblico interno ed estero
112. Debito pubblico interno a breve termine
113. Entrate fiscali dello Stato
114. Imposte sui salari
115. Imposte sulla cifra d'affari

Finanze e credito :

116. Situazione delle banche centrali
117. Tassi del mercato monetario
118. Disponibilità in oro e divise convertibili
119. Percentuale delle disponibilità in oro
120. Tasso di cambio interno
121. Disponibilità monetarie
122. Biglietti e moneta in circolazione
123. Moneta scritturale
124. Depositi a risparmio
125. Crediti bancari a breve termine
126. Emissione totale di valori mobiliari
127. Emissione di azioni
128. Emissione di titoli a reddito fisso: settore pubblico
129. Emissione di titoli a reddito fisso: settore privato
130. Indice del corso delle azioni
131. Rendimento delle azioni
132. Rendimento dei titoli a reddito fisso

86. Invoer uit de EVA-landen
87. Uitvoer naar de EVA-landen
88. Invoer uit de USA
89. Uitvoer naar de USA
90. Invoer uit de ontwikkelingslanden
91. Uitvoer naar de ontwikkelingslanden
92. Invoer uit de Europese Oostbloklanden
93. Uitvoer naar de Eur. Oostbloklanden
94. Invoer volgens grote goederenklassen
95. Uitvoer volgens grote goederenklassen
96. Handelsverkeer binnen de EEG naar grote goederenklassen
97. Handelsverkeer binnen de EEG naar de belangrijkste categorieën van goederen
98. Invoer uit overige landen
99. Uitvoer naar overige landen
100. Indexcijfer van het invoervolume
101. Indexcijfer van het uitvoervolume
102. Indexcijfer van de gemiddelde waarden van de invoer
103. Indexcijfer van de gemiddelde waarden van de uitvoer
104. Indexcijfer van de ruilvoet
105. Onderlinge verhouding van de hoeveelhedsindexcijfers
106. EEG: Indexcijfers van de invoer
107. EEG: Indexcijfers van de uitvoer en van de ruilvoet

Overheidsfinanciën :

108. Staatsfinanciën: uitgaven op kasbasis
109. Staatsfinanciën: kasoverschot resp. kastekort
110. Staatsschuld
111. Binnenlandse en buitenlandse staatsschuld
112. Binnenlandse staatsschuld op korte termijn
113. Door het Rijk gefinde belastingen
114. Opbrengst uit loonbelasting
115. Opbrengst uit omzetbelasting

Geld- en kredietwezen :

116. Balansen van de centrale banken
117. Rentevoet van de geldmarkt
118. Brutoreserves aan goud en inwisselbare valuta's
119. Goudreserves (in % van de brutoreserves)
120. Binnenlandse wisselkoers
121. Geldhoeveelheid
122. Chartaalgeld
123. Giraalgeld
124. Spaarbanken
125. Bankkredieten op korte termijn
126. Emissies van waardepapieren: totaal
127. Emissies van aandelen
128. Emissies van obligaties: overheidssector
129. Emissies van obligaties: particuliere sector
130. Indexcijfer van de aandelenkoersen
131. Rendement van de aandelen
132. Rendement van de obligaties

86. Imports from EFTA countries
87. Exports to EFTA countries
88. Imports from USA
89. Exports to USA
90. Imports from developing countries
91. Exports to developing countries
92. Imports from eastern European countries
93. Exports to eastern European countries
94. Imports by big commodity classes
95. Exports by big commodity classes
96. Intra-EEC trade by big commodity classes
97. Intra-EEC trade for selected commodity categories
98. Imports from principal remaining countries
99. Exports to principal remaining countries
100. Index of volume of imports
101. Index of volume of exports
102. Index of average import values
103. Index of average export values
104. Index of terms of trade
105. Ratio of volume indices
106. Indices of imports
107. Indices of exports

Public finance :

108. National budgets: cash expenditure
109. National budgets: cash surpluses or deficits
110. National debt: total
111. Domestic and foreign national debt
112. Short-term domestic national debt
113. Government tax revenue
114. Yield from wages tax
115. Yield from turnover tax

Money and credit :

116. Balances of Central Banks
117. Money market rates
118. Gross reserves of gold and convertible currencies
119. Gold reserves (in % of gross reserves)
120. National rates of exchange
121. Money supply
122. Notes and coin
123. Scriptural money
124. Savings deposits
125. Short-term bank advances
126. Total security issues
127. Share issues
128. Public loans issued
129. Private bonds issued
130. Index of share quotations
131. Yields on shares
132. Yields on bonds

Die Kraftfahrzeuge

Mit der vorliegenden Untersuchung wird der Beitrag in Nummer 5 des Allgemeinen Statistischen Bulletins vom vergangenen Jahr auf den neuesten Stand gebracht.

1964 stieg die Produktion von *Personen- und Kombinationskraftwagen* in der Gemeinschaft gegenüber 1963 um rund 140 000 Einheiten, d.h. um nur 3 v.H., gegenüber 19 v.H. im Vorjahr, während sich die Weltproduktion um 800 000 bzw. 5 v.H. (18 v.H. im Vorjahr) erhöhte.

NOTE STATISTIQUE

Les Automobiles

La présente note constitue une mise à jour de la documentation publiée l'an dernier dans le Bulletin général de Statistiques n° 5.

De 1963 à 1964, la production de *voitures de tourisme et commerciales* de la Communauté a augmenté d'environ 140 000 unités, soit de 3 % seulement, contre 19 % l'année précédente; la production mondiale a progressé de 5 % (18 % en 1963), soit de 800 000 unités. Le parc des véhicules s'est accru de 2 800 000 unités en 1964 (2 770 000 en 1963) dans les Etats membres de la Communauté.

NOTA STATISTICA

Gli autoveicoli

La presente nota costituisce un aggiornamento della documentazione pubblicata lo scorso anno nel Bollettino generale di statistiche n° 5.

Dal 1963 al 1964, la produzione di *autovetture* (comprese le autovetture del tipo *giardinetta*) è aumentata nella Comunità di circa 140 000 unità, ossia soltanto del 3 % contro il 19 % dell'anno precedente; la produzione mondiale è salita del 5 % (18 % nel 1963), ossia da 800 000 unità.

BIJZONDER STATISTISCH OVERZICHT

De automobielindustrie

Dit overzicht heeft tot doel de documentatie verstrekt in nummer 5 van het Algemeen Statistisch Bulletin van het vorig jaar met de laatst bekende gegevens aan te vullen.

Vergeleken met 1963 steeg de produktie van *personen- en combinatie-auto's* in de Gemeenschap in 1964 met ongeveer 140 000 stuks, dit is slechts met 3 %, tegen 19 % in het voorgaande jaar, terwijl de wereldproduktie steeg met 800 000 stuks, dit is 5 % (18 % in 1963). In 1964 steeg in de landen van de Gemeenschap het autopark met 2 800 000

STATISTICAL NOTE

Automobiles

This note brings up-to-date the data published last year in the fifth number of the « General Statistical Bulletin ».

From 1963 to 1964, the Community's production of *passenger cars and vans* increased by about 140 000 units, or 3 % only, as against 19 % last year, while world production showed an increase of 5 % (18 % in 1963) or 800 000 units. The number of passenger cars and vans in use in the countries of the Community increased by

In der gleichen Zeit wuchs in den Ländern der Gemeinschaft der Fahrzeugbestand um 2 800 000 Wagen (1963: 2 770 000). Die Nettoausfuhr ist weiterhin leicht gestiegen.

Für die *Nutzfahrzeuge* bietet ein Vergleich zwischen den beiden Jahren in der Gemeinschaft folgendes Bild:

	1963	1964	Unterschied
Produktion	552 000	555 000	+ 3 000
Fahrzeugbestand	3 333 000	3 490 000	+ 157 000
Nettoausfuhr	127 900	145 800	+ 17 900

Les exportations nettes ont de nouveau accusé une légère reprise.

Pour les *véhicules utilitaires*, la comparaison des années 1963 et 1964 s'établit comme suit dans la Communauté :

	1963	1964	Différence
Production	552 000	555 000	+ 3 000
Parc	3 333 000	3 490 000	+ 157 000
Exportations nettes	127 900	145 800	+ 17 900

Il parco automobilistico dei paesi della Comunità si è accresciuto nel 1964 di 2 800 000 unità (2 770 000 per l'anno precedente). Anche le esportazioni nette sono aumentate.

Per gli *autoveicoli industriali* il raffronto tra gli anni 1963 e 1964 è caratterizzato per la Comunità dai seguenti dati :

	1963	1964	Variazioni
Produzione	552 000	555 000	+ 3 000
Parco automobilistico	3 333 000	3 490 000	+ 157 000
Esportazioni nette	127 900	145 800	+ 17 900

eenheden (2 770 000 in het voorgaande jaar). Het exportoverschot is opnieuw enigszins gestegen.

Voor de *bedrijfsauto's* laat een vergelijking tussen de beide jaren voor de Gemeenschap het volgende beeld zien :

	1963	1964	Verschil
Produktie	552 000	555 000	+ 3 000
Park	3 333 000	3 490 000	+ 157 000
Netto-uitvoer	127 900	145 800	+ 17 900

2 800 000 units in 1964 (2 770 000 units en 1963). Net exports rose again slightly.

For *utility vehicles*, the comparison between 1963 and 1964 in the Community is as follows :

	1963	1964	Variation
Production	552 000	555 000	+ 3 000
Number of vehicles in use	3 333 000	3 490 000	+ 157 000
Net exports	127 900	145 800	+ 17 900

A. Personen- und Kombinationskraftwagen

A. Voitures de tourisme et commerciales

a. Produktion

a. Production

× 1 000

Land - Pays	1953	1954	1955	1956	1957	1958	1959	1960	1961	1962	1963	1964
Deutschland (B.R.)	388	561	762	911	1 040	1 307	1 503	1 817	1 904	2 109	2 414	2 650
France a)	368	437	553	649	724	969	1 128	1 175	1 064	1 340	1 521	1 390
Italia	144	181	231	280	319	369	471	596	694	878	1 105	1 029
Niederland	—	—	—	—	—	—	4	15	13	24	17	30
Belgique - België	—	—	—	—	—	—	—	—	—	—	—	—
Luxembourg	—	—	—	—	—	—	—	—	—	—	—	—
<i>EWG - CEE b)</i>	<i>900</i>	<i>1 179</i>	<i>1 546</i>	<i>1 840</i>	<i>2 083</i>	<i>2 622</i>	<i>3 062</i>	<i>3 548</i>	<i>3 618</i>	<i>4 182</i>	<i>4 981</i>	<i>5 068c</i>
U.S.A.	6 129	5 506	7 950	5 807	6 120	4 247	5 599	6 703	5 522	6 943	7 644	7 745
U.K.	595	769	898	708	861	1 052	1 190	1 353	1 004	1 249	1 608	1 868
Kanada - Canada	365	284	375	374	340	298	301	326	328	428	533	559
Australien - Australie	34	30	47	49	70	90	132	169	133	212	224	.
Japan - Japon	7	8	20	32	47	51	79	165	250	269	408	580
Sowj. Besatzungszone Deutschlands - Zone d'occupation soviétique en Allemagne	29	24	22	28	36	38	53	64	70	71	84	93
Schweden - Suède	19	29	33	38	56	76	96	108	110	129	146	160
Tschechoslowakei - Tchecoslovaquie d)	—	2	10	22	32	36	51	56	59	64	56	42
U.d.S.S.R. - U.R.S.S.	77	95	108	98	114	112	125	139	149	166	173	185
...
<i>Welt - Monde</i>	<i>8 160</i>	<i>7 910</i>	<i>11 030</i>	<i>9 020</i>	<i>9 780</i>	<i>8 650</i>	<i>10 690</i>	<i>12 800</i>	<i>11 400</i>	<i>14 000</i>	<i>16 200</i>	<i>(17 000)</i>

a) Kombinationskraftwagen bis 1957 einschl. nur teilweise enthalten

b) Gesamtproduktion nach Ausschaltung der Doppelzählungen, die dadurch entstehen, dass Kraftwagen, die in einem der EWG-Länder hergestellt, aber in einem anderen Mitgliedstaat montiert wurden, in beiden Ländern zur Produktion gezählt wurden

c) Ohne die Produktion von Belgien (ca. 50 000 Fahrzeuge)

d) Geschätzte Angaben

a) Jusques et y compris 1957, une partie seulement des voitures commerciales est comprise dans les résultats

b) Total après élimination des doubles emplois provenant du fait que des voitures fabriquées dans un des pays membres de la CEE et assemblées dans un autre pays membre, sont comptées dans la production des deux pays

c) Sans la production de la Belgique (environ 50 000 voitures)

d) Estimations

b. Nettoausfuhr a) (Ausfuhr weniger Einfuhr)

b. Exportation nette a) (exportations moins importations)

× 1 000

Land - Pays	1953	1954	1955	1956	1957	1958	1959	1960	1961	1962	1963	1964
Deutschland (B.R.)	138,5	241,9	328,2	393,3	475,6	566,9	641,9	776	791,7	824,3	1 085,7	1 174,8
France	75,2	93,2	122,8	141,6	210,4	311,4	512,3	466,0	287,6	351,6	389,9	323,7
Italia	28,4	39,0	66,9	74,6	106,3	155,8	206,2	180,7	204,9	209,9	104,1	196,2
Niederland	— 18,4	— 29,3	— 45,7	— 52,2	— 49,1	— 35,8	— 51,5	— 54,6	— 79,0	— 108,1	— 139,1	— 165,3
Belgique-België - Luxembourg	— 65,7	— 82,6	— 89,2	— 90,4	— 93,6	— 94,3	— 110,0	— 141,4	— 146,8	(— 183,3)	(— 230,5)	(— 215,9)
<i>EWG - CEE</i>	<i>158,0</i>	<i>262,2</i>	<i>383,0</i>	<i>466,9</i>	<i>649,6</i>	<i>904,2</i>	<i>1 198,9</i>	<i>1 226,7</i>	<i>1 058,4</i>	<i>(1094,4)</i>	<i>(1210,1)</i>	<i>(1313,5)</i>
U.S.A.	130,7	140,6	152,9	76,7	— 64,9	— 305	— 550	— 300	— 135	— 195	— 215	— 329
U.K.	305,1	361,0	370,5	325,1	410,4	467	534	513	346,3	516,3	567	613
U.d.S.S.R. - U.R.S.S.	12,9	17,5	22,4	20	32,8	27,2	33,4	40,3	37,2	.

a) Die Fahrgestelle sind im allgemeinen in den Einfuhren, dagegen nicht immer in ihrer Gesamtheit in den Ausfuhren enthalten

a) Les châssis sont en général compris dans les importations alors qu'ils ne le sont pas toujours dans les exportations

c. Zulassung fabrikneuer Fahrzeuge
c. Immatriculation de voitures neuves

× 1 000

Land - Pays	1953	1954	1955	1956	1957	1958	1959	1960	1961	1962	1963	1964
Deutschland (B.R.) a)	244	308	406	484	538	660	801	944	1 066	1 184	1 235	1 343
France	305	352	440	504	532	590	565	639	717	913	1 048	1 053
Italia	112	137	162	202	196	209	253	381	492	635	952	830
Niederland b)	.	.	60	69	65	56	77	100	120	146	182	226
Belgique - België b)	.	.	78	85	87	90	101	129	134	146	173	201
Luxembourg c)	2,3	2,6	3,0	3,3	3,8	4	5	5	6	6	7	9
EWG - CEE	.	.	1 149	1 346	1 422	1 608	1 802	2 198	2 535	3 030	3 597	3 662
U.S.A.	.	5 535	7 170	5 955	5 982	4 651	6 027	6 480	5 770	6 939	7 557	8 065
U.K.	296	387	502	401	426	556	646	805	756	800	1 031	1 216

a) Ohne Berlin (West); bis 1959 ohne Saarland
b) Vor 1955 bestanden keine Statistiken über die Zulassung
c) Einführen der Autohändler

a) Sans Berlin (Ouest); Jusqu'en 1959 sans la Sarre
b) Jusqu'en 1955, immatriculations non disponibles
c) Importations effectuées par les garagistes

d. Fahrzeugbestand
d. Parc existant

× 1 000

Land - Pays	1953	1954	1955	1956	1957	1958	1959	1960	1961	1962	1963	1964
Deutschland (B.R.) a) b)	992	1 259	1 525	1 910	2 316	2 809	3 511	4 254	5 033	5 971	6 834	7 748
France c)	2 020	2 677	3 016	3 476	3 972	4 512	5 019	5 546	5 970	6 700	7 530	8 320
Italia c)	613	691	861	1 031	1 231	1 393	1 658	1 995	2 444	3 007	3 825	4 632
Niederland d)	188	219	268	328	376	421	457	522	616	730	867	1 072
Belgique - België e)	368	440	(490)	537	(590)	633	(695)	753	(844)	915	(1 063)	1 158
Luxembourg c)	16	19	21	24	28	31	33	37	42	46	50	56
EWG - CEE	4 197	5 305	6 181	7 306	8 513	9 799	11 373	13 107	14 949	17 369	20 169	22 986
U.S.A.	46 423	48 461	52 136	54 201	55 906	56 871	59 534	61 559	63 261	65 929	68 979	[71 500]
U.K. f)	2 762	3 100	3 526	3 888	4 187	4 549	4 966	5 526	5 979	6 556	7 375	8 247
U.d.S.S.R. - U.R.S.S. c)	225	275	350	400	415	500	575	638	730	780	871	[960]
Welt - Monde e)	61 750	69 920	72 650	77 900	82 150	86 430	91 000	98 300	104 000	112 000	122 000	[130 000]

a) Ab 1959 einschl. Saarland und Berlin (West)
b) Bestand am 1. Juli
c) Bestand am 31. Dezember.
d) Bestand am 1. August
e) Ab 1952 Bestand am Jahresende
Ab 1956 Bestand am 1. August
f) September

a) A partir de 1959 y compris la Sarre et Berlin Ouest
b) Situation au 1^{er} juillet
c) Situation au 31 décembre
d) Situation au 1^{er} août
e) Depuis 1952: nombre en fin d'année. Depuis 1956, au 1^{er} août
f) Septembre

e. Anzahl der Einwohner pro Kraftfahrzeug
e. Nombre d'habitants par voiture

Land - Pays	1938	1950	1954	1958	1959	1960	1961	1962	1963	1964
Deutschland (B.R.)	.	90	39	18	16	13	11	10	8	8
France	23	.	16	10	9	8	8	7	7	6
Italia	149	136	69	34	30	25	21	17	13	11
Niederland	92	73	48	27	25	22	19	16	14	11
Belgique - België	58 a)	32	20	14	13	12	11	10	9	8
Luxembourg	42	31	17	10	10	9	8	7	7	6
EWG - CEE	.	.	30	17	15	13	12	10	9	8
U.S.A.	5 b)	4	3	3	3	3	3	3	3	3
U.K.	24	22	16	11	10	9	9	8	7	7
U.d.S.S.R. - U.R.S.S.	.	.	724	458	370	339	301	286	258	[238]
Welt - Monde	.	48	38	33	32	31	30	28	27	26

a) Zum Fahrzeugbestand von 1937
b) Zum Fahrzeugbestand von 1939

a) Par rapport au parc existant en 1937
b) Par rapport au parc existant en 1939

B. Nutzfahrzeuge B. Véhicules utilitaires

a. Produktion

a. Production

× 1 000

Land - Pays	1953	1954	1955	1956	1957	1958	1959	1960	1961	1962	1963	1964
Deutschland (B.R.)	103	119	147	165	172	188	215	238	244	247	254	259
France ^{a)}	128	161	170	176	202	159	155	194	181	196	216	225
Italia	31	36	38	36	33	34	30	49	65	69	75	61
Niederland	1,3	1,5	1,9	2,6	1,8	1,6	3,0	4,1	5,1	5,0	5,1	6,4
Belgique - België	0,3	0,6	.	0,4	0,3	0,8	0,7	0,8	1,0	1,2	(1,4)	(2,7)
Luxembourg	—	—	—	—	—	—	—	—	—	—	—	—
EWG - CEE	264	318	(357)	380	409	384	404	486	496	518	552	555
U.S.A.	1 206	1 029	1 254	1 112	1 110	874	1 124	1 202	1 131	1 254	1 464	1 562
U.K.	239	269	340	297	288	313	370	458	460	425	404	465
Kanada - Canada	119	67	79	94	72	61	68	71	63	80	99	110
Australien - Australie	11	13	17	17	25	33	45	46	36	32	41	.
Japan - Japon ^{b)}	39	52	49	79	135	138	184	316	564	722	876	1 123
Sowjetische Besatzungszone Deutschlands - Zone d'occupation soviétique en Allemagne	14	16	14	17,	15	15	16	13	12	8	10	.
Schweden - Suède	10	16	17	19	20	15	17	20	22	22	22	24
Tschechoslowakei - Tchécoslovaquie ^{c)}	14	18	14	15	16	16	16	25	13	12
U.d.S.S.R. - U.R.S.S.	277	309	337	367	382	389	370	385	406	428	412	418
.
Welt - Monde	2 180	2 110	2 510	2 430	2 500	2 330	2 670	3 100	3 300	3 650	4 100	(4 500)

- a) Die Angaben enthalten bis einsch. 1957 zum Teil auch Kombinationskraftwagen
b) Ohne die Dreirad-Kraftfahrzeuge
c) Geschätzte Angaben
a) Jusques et y compris 1957, une partie des voitures commerciales est comprise dans les véhicules utilitaires
b) Sans les véhicules à 3 roues
c) Estimations

b. Nettoausfuhr ^{a)} (Ausfuhr weniger Einfuhr)

b. Exportation nette ^{a)} (exportations moins importations)

× 1 000

Land - Pays	1953	1954	1955	1956	1957	1958	1959	1960	1961	1962	1963	1964
Deutschland (B.R.)	33,4	50,8	57,6	69,7	80,9	102,0	112,0	116,0	117,4	112,5	111,9	117,0
France	22,2	30,0	29,0	23,4	31,5	37,2	44,7	59,5	38,5	54,8	49,8	48,9
Italia	1,2	3,3	5,0	8,6	7,9	7,6	3,2	3,8	4,8	7,1	1,0	10,0
Niederland	— 6,5	— 9,9	— 13,2	— 14,7	— 11,6	— 10,0	— 13,0	— 11,2	— 17,4	— 16,4	— 19,2	— 9,0
Belgique - België }	— 12,7	— 16,1	— 17,0	— 16,9	— 15,5	— 13,9	— 15,8	— 17,2	— 18,2	(—19,5)	(—18,1)	(—21,1)
Luxembourg }												
EWG - CEE	37,6	58,1	61,4	70,1	93,2	122,9	131,1	150,9	125,1	(138,5)	(127,9)	(145,8)
U.S.A.	138,9	186,7	177,2	190,5	176,9	118	172	192	188	126	129	147
U.K.	103,4	117,3	138,4	124,8	121,1	110	126	143	163	144	156	164
U.d.S.S.R. - U.R.S.S.	22,6	13,8	10,0	27,0	21,4	22,5	36,6	47,9	55,1	.

- a) Die Fahrgestelle sind im allgemeinen in den Einfuhren, dagegen nicht immer in ihrer Gesamtheit in den Ausfuhren enthalten
a) Les châssis sont en général compris dans les importations alors qu'ils ne sont pas toujours inclus dans leur totalité dans les exportations

c. Zulassung fabrikneuer Fahrzeuge
c. Immatriculation de véhicules neufs
 × 1 000

Land - Pays	1953	1954	1955	1956	1957	1958	1959	1960	1961	1962	1963	1964
Deutschland (B.R.) a)	67	64	73	79	71	78	89	100	115	118	123	126
France	74	93	104	106	108	109	100	124	120	132	143	158
Italia	27	30	31	28	27	28	31	46	62	70	87	64
Niederland	.	.	17	23	18	15	21	23	28	28	30	34
Belgique - België	.	.	16	16	14	12	15	16	19	19	22	23
Luxembourg b)	1,3	1,5	1,8	1,5	1,5	1,5	1,6	1,7	1,8	1,6	1,9	1,9
EWG - CEE	.	.	243	254	240	244	258	311	346	369	401	407
U.S.A.	.	829	957	894	858	726	940	930	918	1 069	1 244	1 362
U.K.	111	125	171	168	156	185	205	233	233	204	218	242

- a) Ohne Berlin (West); bis 1959 ohne Saarland
 b) Einführen der Autohändler
 a) *Sans Berlin (Ouest); jusqu'en 1959 sans la Sarre*
 b) *Importations effectuées par les garagistes*

d. Fahrzeugbestand
d. Parc existant
 × 1 000

Land - Pays	1953	1954	1955	1956	1957	1958	1959	1960	1961	1962	1963	1964
Deutschland (B.R.) a) b)	464	519	538	568	587	612	640	683	721	763	802	850
France	1 038	1 125	1 186	1 278	1 371	1 464	1 521	1 635	1 580	1 639	1 676	1 695
Italia c)	300	306	334	351	361	375	434	465	499	529	575	620
Niederland d)	97	102	116	130	137	143	154	163	179	192	204	228
Belgique - België e)	159	132	(138)	148	(154)	161	(169)	177	(185)	200	(223)	222
Luxembourg e)	6	6	7	7	7	8	8	9	9	9	9	10
EWG - CEE	2 064	2 190	2 319	2 482	2 617	2 763	2 926	3 132	3 173	3 332	3 489	3 625
U.S.A.	9 798	10 049	10 558	10 953	11 225	11 428	11 925	12 210	12 566	13 094	13 714	[14 500]
U.K. f)	1 072	1 099	1 172	1 233	1 269	1 317	1 371	1 442	1 493	1 511	1 572	1 616
U.d.S.S.R. - U.R.S.S. e)	2 075	2 350	2 525	2 730	2 885	3 000	3 185	3 345	3 550	3 755	3 866	.
Welt - Monde	20 100	21 180	22 350	23 450	24 700	25 520	26 750	29 270	30 940	32 750	(35 500)	[37 500]

- a) Ab 1959 einschl. Saarland und Berlin (West)
 b) Bestand am 1. Juli
 c) Bestand am 31. Dezember
 d) Bestand am 1. August
 e) Ab 1952 Bestand am Jahresende
 Ab 1956 Bestand am 1. August
) September
 a) *A partir de 1959 y compris la Sarre et Berlin Ouest*
 b) *Situation au 1^{er} juillet*
 c) *Situation au 31 décembre*
 d) *1^{er} août*
 e) *Depuis 1952: fin de l'année*
 Depuis 1956: au 1^{er} août
 f) *Septembre*

e. Gesamtbestand an Personen- und Kombinationskraftwagen und an Nutzfahrzeugen
e. Parc total de voitures de tourisme et de véhicules utilitaires
 × 1 000

Land - Pays	1953	1954	1955	1956	1957	1958	1959	1960	1961	1962	1963	1964
Deutschland (B.R.) a)	1 456	1 778	2 063	2 478	2 903	3 421	4 151	4 937	5 754	6 734	7 636	8 598
France	3 058	3 802	4 202	4 754	5 343	5 976	6 540	7 181	7 550	8 339	9 206	10 015
Italia	913	997	1 195	1 382	1 592	1 768	2 092	2 460	2 943	3 536	4 400	5 252
Niederland	285	321	384	458	513	564	611	685	795	922	1 071	1 300
Belgique - België	527	572	(628)	685	(744)	794	(864)	930	(1 029)	1 115	(1 286)	1 380
Luxembourg	22	25	28	31	35	39	42	46	52	56	60	66
EWG - CEE	6 261	7 495	8 500	9 788	11 130	12 562	14 300	16 239	18 123	20 702	23 659	26 611
U.S.A.	56 221	58 510	62 694	65 154	67 131	68 299	71 459	73 769	75 827	79 023	82 692	[86 000]
U.K.	3 834	4 199	4 698	5 121	5 456	5 866	6 337	6 968	7 472	8 067	8 947	9 863
U.d.S.S.R. - U.R.S.S.	2 300	2 625	2 875	3 130	3 300	3 500	3 760	3 983	4 280	4 535	4 737	[5 900]
Welt - Monde	81 850	91 100	95 000	101 350	106 850	111 950	117 750	127 570	134 940	143 750	158 500	167 500

- a) Ab 1959 einschl. Saarland
 a) *A partir de 1959: y compris la Sarre*

STATISTISCHE MONATZAHLEN
SÉRIES STATISTIQUES MENSUELLES
SERIE STATISTICHE MENSILI
STATISTISCHE MAANDCIJFERS
MONTHLY STATISTICAL FIGURES

AN DEN LESER

In diesem Heft wurden eine Reihe von Änderungen bei den Produktionsindizes für Deutschland, Belgien und die Niederlande vorgenommen:

- a) für Deutschland ist das Saarland nunmehr eingeschlossen;
- b) für Belgien wurden die bisherigen, von dem IRES (Louvain) berechneten Indizes durch die Indizes des belgischen Statistischen Amtes ersetzt; für einige Industriezweige sind diese Indizes monatlich noch nicht vorhanden und werden erst im nächsten Heft veröffentlicht;
- c) die Produktionsindizes für die Niederlande sind nunmehr von Kalenderunregelmässigkeiten bereinigt.

NOTE AUX LECTEURS

Dans la présente publication un certain nombre de modifications ont été apportées aux indices de la production industrielle de l'Allemagne, de la Belgique et des Pays-Bas :

- a) pour l'Allemagne, la production de la Sarre est incluse dans le calcul des indices;
- b) pour la Belgique, les indices établis précédemment par l'IRES (Louvain) sont remplacés par les indices de l'Institut national de Statistique; pour certaines branches les indices mensuels ne sont pas encore disponibles, mais seront publiés dans le prochain bulletin;
- c) les indices néerlandais sont désormais corrigés des inégalités du nombre de jours ouvrables.

NOTA AI LETTORI

Un certo numero di modificazioni è stato apportato, a partire da questo numero del bollettino, agli indici della produzione industriale della Germania, del Belgio e dei Paesi Bassi.

- a) Per la Germania si tiene d'ora in poi conto, nel calcolo degli indici, della produzione della SAAR;
- b) Per il Belgio si sono sostituiti gli indici precedentemente elaborati dall'IRES (Lovanio) con gli indici calcolati dall'Istituto Nazionale di Statistica; per alcuni rami non si dispone ancora di indici mensili, che figureranno tuttavia nel prossimo bollettino;
- c) Gli indici dei Paesi Bassi sono da oggi corretti per le differenze del numero di giorni lavorativi.

AAN DE LEZER

In dit bulletin zijn enkele wijzigingen aangebracht in de indices van de industriële produktie voor Duitsland, België en Nederland :

- a) voor Duitsland is de produktie van Saarland voortaan in de berekening van de indices betrokken;
- b) voor België zijn de indices van het IRES (Leuven), welke tot nu toe werden aangewend, vervangen door de indices berekend door het Nationaal Instituut voor de Statistiek. Voor enkele industrietakken zijn deze indices nog niet maandelijks beschikbaar en zullen eerst in het volgende bulletin worden gepubliceerd;
- c) de produktie-indices voor Nederland zijn voortaan gecorrigeerd voor de invloed van de lengte der maand.

NOTE

In this Bulletin a number of changes have been made in the industrial production indices of Germany, Belgium and the Netherlands :

- a) For Germany the production of the Saar has now been included;
- b) For Belgium the indices of the Institut national de Statistiques now supersede the indices of the IRES (Louvain); for certain industries the monthly indices are not yet available and will be given in the next Bulletin;
- c) The Dutch indices will from now on be adjusted for disparities in the number of working days.

1

Gesamtindex der industriellen Produktion ^{a)}
Indice général de la production industrielle ^{a)}
Indice generale della produzione industriale ^{a)}
Totaal indexcijfer van de industriële produktie ^{a)}
Industrial production : general index ^{a)}

1958 = 100

Ø M		Deutschland (B.R.)	France ^{b)}	Italia	Nederland	Belgique België	Luxembourg	EWG - CEE EEG - EEC	United Kingdom	United States
TAB. 1										
<i>a) Ohne Baugewerbe und ohne Nahrungs- und Genußmittel-industrie</i>										
<i>b) Bis einschl. 1963 unabhängig von den Monatsindizes berechneter Jahresindex</i>										
<i>a) A l'exclusion du bâtiment et de l'industrie des denrées alim., boissons et tabacs</i>										
<i>b) Jusqu'en 1963, indice annuel calculé indépendamment des indices mensuels</i>										
<i>a) Edilizia, industria alimentare, bevande e tabacco esclusi</i>										
<i>b) Fino al 1963, indice annuale calcolato indipendentemente dagli indici mensili</i>										
<i>a) Zonder bouwrijverheid en voedings- en genotmiddelenindustrie</i>										
<i>b) Tot en met 1963, onafhankelijk van de maandelijkse Indexcijfers berekende jaarindex</i>										
<i>a) Excl. building, food, beverages and tobacco</i>										
<i>b) Up to and including 1963 annual index calculated independently of monthly indices</i>										
1954		74	.	76	.	92	86	.	.	92
1955		86	82	83	.	99	96	.	.	104
1956		93	88	90	.	106	103	.	.	108
1957		98	96	97	.	106	104	.	.	109
1958		100	100	100	100	100	100	100	100	100
1959		108	101	111	111	105	104	106	105	114
1960		122	111	129	124	113	114	119	113	117
1961		129	117	145	130	119	117	127	113	118
1962		134	123	159	137	127	112	135	114	128
1963		139	130	173	144	137	113	142	119	135
1964		152	139	174	158	(146)	124	151	128	143
1962	I	125	125	155	134	120	108	130	112	123
	II	131	127	159	137	126	111	134	118	127
	III	131	129	160	136	124	111	135	122	129
	IV	137	129	163	138	129	116	138	112	129
	V	138	130	167	139	131	113	140	119	128
	VI	138	129	160	141	131	114	138	116	130
	VII	127	115	162	128	108	111	128	106	122
	VIII	124	87	126	128	123	107	113	96	126
	IX	141	124	160	140	136	116	138	120	131
	X	139	131	162	142	132	114	140	120	132
	XI	147	135	169	144	135	119	146	122	130
	XII	141	134	167	146	131	109	142	113	127
1963	I	127	129	164	135	122	108	133	112	128
	II	130	129	165	136	130	108	135	120	131
	III	138	121	173	141	136	109	138	123	133
	IV	142	134	179	146	142	114	145	115	134
	V	141	138	181	146	142	117	147	121	136
	VI	146	139	182	148	144	117	149	118	139
	VII	130	122	175	136	119	114	134	110	130
	VIII	129	86	131	134	135	109	117	101	133
	IX	145	133	183	145	147	116	147	126	138
	X	147	141	181	153	146	112	151	127	140
	XI	157	143	184	154	153	114	157	131	138
	XII	145	145	179	155	144	116	151	122	135
1964	I	139	143	179	152	140	115	147	126	137
	II	147	144	179	157	149	117	151	134	140
	III	152	144	186	159	149	125	155	129	141
	IV	151	147	184	159	151	129	155	132	144
	V	159	146	181	163	149	131	158	127	144
	VI	154	146	176	157	148	130	155	132	146
	VII	143	130	175	141	120	123	142	113	138
	VIII	137	85	128	145	135	122	120	109	143
	IX	156	139	175	157	150	126	154	130	147
	X	161	145	173	166	154	127	158	134	145
	XI	168	148	180	170	155	125	163	138	148
	XII	157	147	174	169	149	124	157	130	148
1965	I	155	141	173	166	146	125	154	134	149
	II	159	145	180	167	153	129	158		
	III	156	144	177		151	121			

2

Index der bergbaulichen Produktion
Indice de la production des industries extractives
Indice della produzione delle industrie estrattive
Produktie-index van de mijnbouw
Production index of mining and quarrying

1958 = 100

Ø M	Deutschland (B.R.)	France	Italia	Nederland	Belgique België	Luxembourg	EWG - CEE EEG - EEC	United Kingdom	United States
1962	102	104	125	110	87	94	103	95	110
1963	104	98	120	110	90	99	102	95	113
1964	105	108	128	116	.	95	.	95	116
1963 X	106	114	122	113	.	99	.	102	116
XI	109	116	130	114	.	97	.	105	113
XII	107	108	127	112	.	100	.	92	112
1964 I	108	113	125	116	.	85	.	95	113
II	109	115	131	113	.	90	.	104	113
III	106	112	129	120	.	93	.	101	113
IV	105	118	129	116	.	89	.	98	115
V	102	121	113	114	.	105	.	94	117
VI	102	117	118	112	.	99	.	101	118
VII	102	98	126	108	.	97	.	87	112
VIII	101	82	122	106	.	96	.	70	118
IX	105	112	129	115	.	96	.	95	119
X	108	116	133	118	.	97	.	100	120
XI	105	119	140	124	.	93	.	103	119
XII	107	107	137	124	.	94	.	95	117
1965 I	107	113	135	127	.	91	.	91	117
II	107	116	136	.	.	87	.	.	.
III	105	113	.	.	.	86	.	.	.

3

Produktionsindex der verarbeitenden Industrie ^{a)}
Indice de la production des industries manufacturières ^{a)}
Indice della produzione delle industrie manifatturiere ^{a)}
Produktie-index van de verwerkende industrie ^{a)}
Production index of manufacturing industries ^{a)}

1958 = 100

Ø M	Deutschland (B.R.)	France	Italia	Nederland	Belgique België	Luxembourg	EWG - CEE EEG - EEC	United Kingdom	United States
1962	138	125	163	139	134	114	137	116	129
1963	143	131	178	146	145	114	145	120	136
1964	156	141	178	160	.	126	.	131	146
1963 X	152	144	186	156	.	113	.	130	142
XI	162	145	182	155	.	116	.	133	141
XII	147	147	183	156	.	116	.	122	138
1964 I	140	143	183	151	.	116	.	127	139
II	149	145	182	158	.	119	.	135	143
III	156	146	191	161	.	126	.	130	144
IV	156	149	188	162	.	131	.	135	147
V	165	149	187	168	.	133	.	131	147
VI	160	149	180	161	.	133	.	136	149
VII	148	133	179	144	.	126	.	116	140
VIII	141	83	128	148	.	123	.	114	145
IX	161	142	178	159	.	127	.	136	150
X	166	147	176	169	.	130	.	138	148
XI	174	149	183	171	.	127	.	141	151
XII	161	148	176	169	.	126	.	130	151
1965 I	159	141	175	164	.	127	.	135	152
II	162	144	182	166	.	132	.	.	.
III	160	145	179	.	.	123	.	.	.

TAB. 3

a) Ohne Nahrungs- und Genußmittelindustrie

a) A l'exclusion de l'industrie des denrées alimentaires, boissons et tabacs

a) Industria alimentare, bevande e tabacco esclusi

a) Zonder voedings- en genotmiddelenindustrie

a) Excl. foodstuffs, beverages and tobacco

Produktionsindex der Textilindustrie
Indice de la production de l'industrie textile
Indice della produzione delle industrie tessili
Produktie-index van de textielindustrie
Production index of textile industry

4

1958 = 100

Ø M	Deutschland (B.R.)	France	Italia	Nederland	Belgique België	Luxembourg	EWG - CEE EEG - EEC	United Kingdom	United States
1962	129	109	129	123	130	65	123	105	122
1963	135	118	133	131	140	52	130	110	124
1964	139	120	124	137	142	38	131	116	130
1963 X	145	132	145	139	150	53	141	124	127
XI	153	137	140	139	159	50	146	125	126
XII	130	127	127	137	147	48	130	108	120
1964 I	140	129	123	138	143	47	134	116	123
II	141	136	136	147	153	35	140	121	130
III	143	133	144	146	150	33	141	112	131
IV	144	134	144	143	156	37	142	119	129
V	148	140	130	144	146	29	142	115	132
VI	142	132	114	132	144	37	134	115	132
VII	124	102	133	103	113	30	117	104	117
VIII	105	46	66	133	119	41	83	98	134
IX	144	127	133	143	142	39	137	122	134
X	151	125	127	143	144	53	138	129	135
XI	156	124	124	142	146	35	139	130	138
XII	137	109	112	135	142	36	124	112	129
1965 I	148	108	111		135	29		117	139
II	147	111	113		157	32			
III	140	106	110			27			

Produktionsindex der Papier erzeugenden Industrie
Indice de la production de l'industrie du papier et du carton
Indice della produzione delle industrie della carta e del cartone
Produktie-index van de papierindustrie
Production index of the paper and paper board industry

5

1958 = 100

Ø M	Deutschland (B.R.)	France	Italia	Nederland	Belgique België	Luxembourg	EWG - CEE EEG - EEC	United Kingdom a)	United States
1962	127	130	148	135	132	—	131	122	123
1963	132	138	157	151	149	—	139	128	129
1964	142	144	154	169	165	—	148	139	137
1963 X	139	146	164	162	167	—	148	145	139
XI	149	150	165	164	167	—	153	147	132
XII	133	150	158	161	162	—	145	130	119
1964 I	135	149	160	170	169	—	147	142	130
II	139	152	159	170	170	—	150	142	136
III	141	151	167	171	169	—	151	132	135
IV	142	155	167	170	172	—	153	147	142
V	150	164	161	173	159	—	158	142	139
VI	141	154	156	168	168	—	150	142	137
VII	134	140	155	157	119	—	139	115	128
VIII	137	62	107	139	153	—	112	126	141
IX	144	147	158	171	172	—	150	141	139
X	149	151	149	186	176	—	154	151	150
XI	156	155	158	179	181	—	159	151	138
XII	137	142	154	173	170	—	145	130	130
1965 I	148	154	154		156	—		150	
II	147	151	154						
III		149							

TAB. 5

a) Einschl. graphisches Gewerbe und Verlagswesen

a) Y compris imprimerie et édition

a) Compr. stampa e edizione

a) Incl. drukkerijen en uitgeverijen

a) Incl. printing and publication

Produktionsindex der Leder erzeugenden Industrie
Indice de la production de l'industrie du cuir
Indice della produzione delle industrie del cuoio
Produktie-index van de lederindustrie
Production index of the leather industry

1958 = 100

Ø M	Deutschland (B.R.)	France	Italia	Nederland	Belgique België	Luxembourg	EWG - CEE EEG - EEC	United Kingdom	United States
1962	105	82	134	105	115	—	98	97	107
1963	106	83	143	109	119	—	100	99	104
1964	110	80	134	110	.	—	.	102	105
1963 X	121	88	152	115	.	—	.	106	110
XI	135	92	177	126	.	—	.	109	102
XII	113	87	168	117	.	—	.	99	98
1964 I	97	85	160	115	.	—	.	106	101
II	108	89	153	123	.	—	.	108	111
III	116	85	152	116	.	—	.	100	106
IV	108	82	145	100	.	—	.	107	103
V	112	91	140	119	.	—	.	102	104
VI	99	83	125	108	.	—	.	106	102
VII	92	66	125	100	.	—	.	92	96
VIII	101	34	89	89	.	—	.	80	114
IX	117	84	121	108	.	—	.	107	106
X	126	83	123	107	.	—	.	106	109
XI	133	86	135	116	.	—	.	107	105
XII	111	81	135	119	.	—	.	103	101
1965 I	102	72	123	.	.	—	.	108	.
II	109	77	119	.	.	—	.	.	.
III		72		.	.	—	.	.	.

Produktionsindex der chemischen Industrie
Indice de la production de l'industrie chimique
Indice della produzione delle industrie chimiche
Produktie-index van de chemische industrie
Production index of the chemical industry

1958 = 100

Ø M	Deutschland (B.R.)	France	Italia	Nederland	Belgique België	Luxembourg	EWG - CEE EEG - EEC	United Kingdom	United States
1962	148	146	192	a)	139	105		130	142
1963	162	159	208		142	106		140	155
1964	182	176	227		.	105		154	166
1963 X	170	166	211		.	105		150	161
XI	178	169	229		.	106		150	160
XII	163	176	220		.	111		138	157
1964 I	167	176	223		.	104		149	160
II	177	179	182		.	109		158	162
III	182	176	230		.	113		151	163
IV	183	177	229		.	115		158	167
V	188	180	242		.	116		152	167
VI	185	181	237		.	108		162	170
VII	178	170	225		.	101		149	160
VIII	173	133	223		.	97		137	168
IX	185	173	232		.	104		158	172
X	188	184	227		.	96		158	171
XI	196	188	240		.	99		159	170
XII	182	181	240		.	102		150	170
1965 I	191	186	243		.	101			172
II	198	188	235		.	107			
III	198	194	226		.	99			

TAB. 7

a) Veröffentlichung unterbrochen für die chemische Industrie im engeren Sinne

a) *Publication interrompue pour l'industrie chimique proprement dite*

a) *Publicazione interrotta per l'industria chimica propria*

a) *Publikatie onderbroken voor de chemische industrie in engere zin*

a) *Publication interrupted for the chemical industry "stricto sensu"*

Produktionsindex der metallverarbeitenden Industrie
Indice de la production de l'industrie transformatrice des métaux
Indice della produzione delle industrie trasformatrici dei metalli
Produktie-index van de metaalverwerkende industrie
Production index of metal industries

8

1958 = 100

Ø M	Deutschland (B.R.)	France	Italia	Nederland	Belgique België	Luxembourg	EWG - CEE EEG - EEC	United Kingdom	United States
1962	139	124	163	144	137	95	138	115	134
1963	142	129	185	147	154	91	145	119	142
1964	153	136	165		(158)	87		127	152
1963 X	147	141	196	157	160	91	153	124	148
XI	163	142	191	157	180	91	161	129	148
XII	155	148	191	159	166	92	159	121	149
1964 I	138	139	189	147	153	94	147	123	147
II	148	136	192	151	167	87	152	131	149
III	155	138	192	153	163	91	156	128	150
IV	150	142	184	160	158	89	153	131	153
V	165	139	178	163	166	87	160	128	153
VI	159	143	175	162	151	87	156	136	156
VII	139	126	168	146	124	83	139	110	146
VIII	131	74	66	143	141	82	107	109	143
IX	155	135	163	151	(165)	86	151	131	155
X	161	141	156		(171)	86		132	146
XI	173	142	165		(170)	89		136	158
XII	168	147	148		(171)	87		134	163
1965 I	158	131	149			88		132	163
II	162	136	167			90			
III	158	138	166			86			

Produktionsindex der Nahrungs- und Genußmittelindustrie
Indice de la production de l'ind. des denrées aliment., boissons et tabacs
Indice della produzione dell'industria alimentare, bevande e tabacco
Produktie-index van de voedings- en genotmiddelenindustrie
Production index of the food, beverages and tobacco industries

9

1958 = 100

Ø M	Deutschland (B.R.)	France	Italia	Nederland	Belgique België	Luxembourg	EWG - CEE EEG - EEC	United Kingdom	United States
1962	118	111	126	116	114	113	118	112	114
1963	124	115	137	121	118	120	124	115	117
1964	129	120	136	126	125	118	128	118	121
1963 X	136	} 116	154	133	135	119	} 138	122	129
XI	143		167	153	156	120		123	118
XII	134		166	129	113	127		114	113
1964 I	116	} 120	140	107	106	100	} 121	104	112
II	114		133	100	104	106		112	111
III	122		133	118	110	134		115	112
IV	122	} 124	127	118	115	121	} 127	118	117
V	136		129	127	120	123		123	119
VI	127		132	125	129	124		124	122
VII	125	} 105	118	119	126	128	} 119	116	122
VIII	124		108	116	121	125		114	131
IX	126		142	128	118	103		122	134
X	140	} 129	148	155	155	116	} 144	124	134
XI	148		162	158	158	119		127	124
XII	141		160	141	134	121		118	117
1965 I	123		138	114	113	115		109	115
II	121		132		113	124			
III	121					115			

10

Steinkohle: Leistung je Mann und Schicht unter Tage ^{a)}
Houille: Rendement par ouvrier du fond et par poste dans les mines ^{a)}
Carbon fossile: rendimento per operaio e per turno nelle miniere ^{a)}
Steenkool: prestatie per man en per dienst ondergronds ^{a)}
Hard coal: output per manshift underground ^{a)}

kg

Ø M	Deutschland (B.R.)	France	Italia ^{b)}	Nederland	Belgique België	EWG - CEE EEG - EEC	United Kingdom
1958	1 708	1 680	1 039	1 572	1 261	1 634	1 786
1962	2 459	1 922	1 676	2 117	1 818	2 229	2 214
1963	2 618	1 958	2 000	2 137	1 820	2 331	2 333
1964	2 717	2 046	2 532	2 208	1 763	2 395	
1963	X	2 638	1 990	2 173	2 124	2 337	2 386
	XI	2 630	2 031	2 474	2 095	2 344	2 421
	XII	2 687	2 004	2 168	2 120	2 367	2 384
1964	I	2 705	2 032	1 999	2 244	2 393	2 403
	II	2 731	2 072	2 087	2 256	2 415	2 473
	III	2 738	2 080	1 974	2 333	2 427	2 483
	IV	2 713	2 076	2 150	2 253	2 401	2 413
	V	2 694	2 058	2 282	2 199	2 374	2 388
	VI	2 697	2 057	2 218	2 170	2 369	2 423
	VII	2 687	2 006	2 938	2 193	2 400	2 398
	VIII	2 691	1 949	3 118	2 137	2 367	2 269
	IX	2 687	2 055	3 067	2 145	2 370	2 391
	X	2 719	2 040	3 320	2 135	2 379	2 485
	XI	2 745	2 075	3 382	2 201	2 406	2 520
	XII	2 799	2 015	3 483	2 240	2 435	2 543
1965	I	2 804	2 061	3 091	2 278	2 445	2 527
	II	2 836	2 071	3 184	2 317	2 470	2 577
	III	2 855	2 054	2 768	2 277	2 486	

TAB. 10

- a) Neue Reihe auf Basis t = t
b) Sulcis
c) Ohne Frankreich
- a) Nouvelles séries sur la base t = t
b) Sulcis
c) Sans la France
- a) Nuova serie sulla base t = t
b) Sulcis
c) Escluse la Francia
- a) Nieuwe reeks t = t
b) Sulcis
c) Zonder Frankrijk
- a) New series t = t
b) Sulcis
c) Excluding France

11

Steinkohle: Förderung ^{a)}
Houille: extraction ^{a)}
Carbon fossile: estrazione ^{a)}
Steenkool: produktie ^{a)}
Hard coal: production ^{a)}

1000 t

Ø M	Deutschland (B.R.)	France	Italia	Neder- land	Belgique België	EWG-CEE EEG-EEC	United Kingdom	United States ^{b)}	SSSR
1958	12 875	4 810	60	1 023	2 255	21 023	18 272	32 446	29 419
1962	12 259	4 363	58	986	1 769	19 435	16 716	33 019	32 200
1963	12 352	3 979	49	982	1 785	19 147	16 578	35 631	(32 900)
1964	12 362	4 419	39	988	1 775	19 582	16 394		(34 288)
1963	X	13 406	4 907	54	1 059	21 390	17 731	41 734	} 33 400
	XI	12 561	4 566	47	946	19 974	17 754	35 954	
	XII	12 067	4 350	43	921	19 282	15 978	36 377	
1964	I	13 954	4 946	41	1 079	22 044	16 597	38 063	} 33 970
	II	12 157	4 577	38	919	19 491	18 092	32 750	
	III	12 279	4 350	33	1 042	19 502	17 883	34 423	
	IV	13 203	4 946	53	1 004	21 210	16 546	35 305	} (33 200)
	V	11 050	4 406	39	859	18 011	16 264	36 228	
	VI	12 082	4 810	36	998	19 725	17 146	38 763	
	VII	12 498	3 641	44	1 012	18 567	14 943	29 898	} (35 100)
	VIII	11 071	3 079	36	865	16 630	11 746	39 585	
	IX	12 032	4 357	37	1 013	19 203	15 800	40 968	
	X	12 818	4 948	32	1 029	20 582	17 435	42 415	} (34 900)
	XI	12 511	4 719	40	1 034	20 011	17 485	38 798	
	XII	12 693	4 244	38	1 000	19 730	16 796	39 166	
1965	I	12 739	4 662	34	1 002	20 126			} (35 664)
	II	11 774	4 299	35	1 001	18 726			
	III	13 013	4 699	33	1 016	20 484			

TAB. 11

- a) Neue Reihe auf Basis t = t
b) Einschl. geringer Mengen Braunkohle
- a) Nouvelles séries sur la base t = t
b) Y compris de faibles quantités de lignite
- a) Nuova serie sulla base t = t
b) Compresse piccole quantità di lignite
- a) Nieuwe reeks t = t
b) Met inbegrip van geringe hoeveelheden bruinkool
- a) New series t = t
b) Incl. small quantities of lignite

Steinkohle: Gesamtbestände bei den Zechen ^{a)}
Houille: stocks totaux des mines ^{a)}
Carbon fossile: stocks totali presso le miniere ^{a)}
Steenkool: totale voorraden bij de mijnen ^{a)}
Hard coal: total pithead stocks ^{a)}

12

1 000 t

TAB. 12

a) Neue Reihe auf Basis t = t
 a) Nouvelles séries sur la base t = t
 a) Nuova serie sulla base t = t
 a) Nieuwe reeks t = t
 a) New series t = t

Ø M	Deutschland (B.R.)	France	Italia	Nederland	Belgique België	EWG - CEE EEG - EEC	United Kingdom
1958	9 473	7 380	21	877	6 928	24 699	19 984
1962	6 166	8 550	43	604	1 351	16 714	25 767
1963	3 813	6 123	68	428	454	10 885	19 915
1964	8 749	5 763	73	992	1 489	17 038	20 705
1963 X	4 151	6 325	51	544	466	11 537	21 627
XI	4 059	6 418	56	532	481	11 546	21 258
XII	3 813	6 123	68	428	454	10 885	19 915
1964 I	4 605	5 788	74	495	592	11 554	18 574
II	5 121	5 515	84	526	726	11 970	18 298
III	5 789	5 443	90	579	901	12 802	18 686
IV	7 113	5 944	101	641	1 055	14 855	19 102
V	7 058	6 195	102	630	1 102	15 087	19 480
VI	7 798	6 554	107	722	1 220	16 401	20 494
VII	8 637	6 392	132	776	1 295	17 231	20 456
VIII	8 302	6 256	115	767	1 323	16 764	20 373
IX	8 419	6 134	99	881	1 379	16 911	21 069
X	8 704	6 159	95	937	1 384	17 280	21 667
XI	8 728	6 032	80	990	1 381	17 195	21 354
XII	8 749	5 703	73	992	1 489	17 038	20 705
1965 I	9 658	5 537	82	1 008	1 495	17 780	
II	11 124	5 769	92	1 146	1 630	19 761	
III	12 690	6 037	103	1 271	1 807	21 908	

Erzeugung von Steinkohlenkoks
Production de coke de four
Produzione di coke di cokeria
Produktie van cokesovencokes
Production of coke-oven coke

13

1 000 t

TAB. 13

a) Ohne Koksgrus
 a) Poussier de coke non compris
 a) Esclusa la polvere di coke
 a) Zonder cokesgruis
 a) Excl. coking duff

Ø M	Deutschland (B.R.)	France	Italia	Nederland	Belgique België	Luxembourg	EWG - CEE EEG - EEC	United Kingdom a)	United States
1958	3 968	1 039	280	340	576	—	6 203	1 562	4 354
1962	3 572	1 124	361	356	600	—	6 012	1 316	4 175
1963	3 466	1 119	383	355	600	—	5 923	1 311	4 458
1964	3 606	1 161	390	377	617	—	6 151	1 427	
1963 X	3 496	1 203	385	356	615	—	6 055	1 383	4 312
XI	3 410	1 181	372	352	593	—	5 908	1 372	4 713
XII	3 542	1 236	395	372	626	—	6 172	1 445	4 977
1964 I	3 677	1 249	392	387	614	—	6 318	1 460	5 134
II	3 414	1 167	345	355	555	—	5 836	1 339	4 409
III	3 635	1 203	391	388	627	—	6 245	1 497	4 742
IV	3 542	1 155	373	381	623	—	6 074	1 415	4 769
V	3 611	1 166	383	381	612	—	6 142	1 466	5 090
VI	3 502	1 114	360	362	616	—	5 954	1 414	4 936
VII	3 625	1 103	375	369	598	—	6 070	1 416	5 043
VIII	3 630	1 049	407	358	600	—	6 048	1 384	5 029
IX	3 557	1 139	393	359	619	—	6 066	1 376	5 047
X	3 726	1 195	422	390	651	—	6 384	1 442	5 366
XI	3 626	1 178	409	389	634	—	6 236	1 432	5 293
XII	3 723	1 223	433	394	649	—	6 418	1 486	5 502
1965 I	3 751	1 245	437	405	640	—	6 476		5 543
II	3 401	1 128	395	362	569	—	5 849		
III	3 758	1 233	435	377	648	—	6 451		

Nettoerzeugung von Elektrizität
Production nette d'électricité
Produzione netta di elettricità
Nettoproduktie van elektriciteit
Output of electricity (net)

Mio kWh

Ø M	Deutschland (B.R.) a)	France	Italia	Neder- land	Belgique België	Luxem- bourg	EWG-CEE EEG-EEC a)	United Kingdom	United States	SSSR	
1958	7 859	5 148	3 724	1 093	1 043	102	18 969	8 942	60 396	19 617	
1962	10 780	6 938	5 255	1 518	1 368	121	25 980	12 647	78 588	30 775	
1963	11 698	7 373	5 792	1 653	1 483	147	28 146	13 612	83 991	34 330	
1964	12 756	7 830	6 142	1 811	1 623	177	30 325	[14 350]	89 900	38 250	
1963	X	12 805	7 901	6 037	1 824	1 608	154	30 329	13 657	84 845	} [34 623]
	XI	12 532	7 812	5 915	1 829	1 553	158	29 799	14 726	82 437	
	XII	13 069	8 644	6 313	1 950	1 702	170	31 848	17 143	90 302	
1964	I	13 594	(8 760)	[6 512]	2 032	1 715	177	[32 790]	17 701	90 642	} [40 410]
	II	12 622	(7 740)	[5 976]	1 810	1 555	156	[29 859]	16 025	84 613	
	III	12 936	(8 160)	[6 146]	1 862	1 670	168	[30 942]	16 379	87 987	
	IV	12 294	(7 930)	[5 968]	1 739	1 605	184	[29 720]	14 170	84 534	} 33 920
	V	11 133	(7 440)	[5 845]	1 604	1 461	176	[27 659]	12 155	87 226	
	VI	11 255	(7 330)	[5 937]	1 606	1 515	156	[27 799]	11 856	90 585	
	VII	12 192	(7 010)	[6 314]	1 549	1 392	182	[28 639]	11 052	95 724	} [40 790]
	VIII	12 009	(5 890)	[5 483]	1 567	1 488	182	[26 619]	10 984	94 949	
	IX	12 869	(7 550)	[6 092]	1 749	1 652	193	[30 105]	12 203	89 465	
	X	14 021	(8 600)	[6 441]	1 998	1 801	191	[33 052]	[15 060]	89 382	} 37 876
	XI	13 873	(8 560)	[6 328]	2 041	1 750	169	[32 721]	[16 000]	87 976	
	XII	14 281	(9 040)	[6 664]	2 182	1 874	194	[34 235]	[18 600]	95 713	
1965	I	14 336	(8 960)	[6 762]	2 146	1 822	207	[34 250]		96 621	} [43 447]
	II	13 168	(8 270)	[6 317]	1 944	1 697	169	[31 565]			
	III		(8 740)		2 074	1 814	181				

TAB. 14

a) Revidierte Reihe: ab jetzt
einschl. Berlin (West)a) Série révisée comprenant doré-
navant Berlin-Ouesta) Serie reviduta comprendente
d'ora in poi Berlino-Ovesta) Herzlene reeks: voortaan met
inbegrip van Berlijn (West)a) Revised table including Berlin-
West from now on

Verarbeitung von Rohöl
Pétrole brut traité
Petrolio grezzo lavorato
Verwerking van ruwe aardolie
Crude petroleum refinery throughput

1 000 t

Ø M	Deutschland (B.R.)	France	Italia	Nederland	Belgique België	Luxembourg	EWG - CEE EEG - EEC	United Kingdom	United States	
1958	1 280	2 483	2 015	1 325	542	—	7 645	2 788	.	
1962	3 322	3 322	3 488	2 020	705	—	12 857	4 428	34 569	
1963	3 932	3 895	3 967	2 080	1 013	—	14 887	4 924	35 707	
1964	4 838	4 440	4 821	2 374	1 112	—	17 585	4 951		
1963	X	4 109	4 146	4 227	1 058	—	—	4 285	36 069	} [16 325]
	XI	4 088	4 130	4 249	1 044	—	—	4 838	35 272	
	XII	4 550	4 471	4 780	1 060	—	—	4 993	36 394	
1964	I	4 617	4 435	4 688	1 088	—	—	5 107	36 934	} [17 163]
	II	4 340	4 277	4 736	1 090	—	—	4 817	34 704	
	III	4 515	4 515	4 835	889	—	—	4 767	36 475	
	IV	4 199	3 816	4 627	1 064	—	—	4 857	34 921	} [16 300]
	V	4 860	4 246	4 375	886	—	—	4 905	36 164	
	VI	4 839	4 037	4 544	992	—	—	4 668	36 218	
	VII	5 111	4 149	4 922	1 212	—	—	4 627	38 070	} [17 540]
	VIII	4 901	4 158	4 700	1 120	—	—	4 998	37 975	
	IX	4 759	4 584	4 870	1 018	—	—	4 658	36 367	
	X	5 150	4 857	5 099	1 312	—	—	5 208	36 934	} [2 313]
	XI	5 196	4 744	5 027	1 310	—	—	5 259	35 488	
	XII	5 440	5 468	5 408	1 368	—	—	5 327		
1965	I	5 373	5 566	5 814	—	—	—	5 619		}
	II	4 825	4 962	5 242	—	—	—			
	III	5 116			—	—	—			

Erzeugung von Kokerei- und Gaswerkgas
Production de gaz de cokerie et de gaz d'usine
Produzione di gas di cokeria e di gas d'officina
Produktie van cokesoven- en stadsgas
Production of gas (coke ovens and gasworks)

16

Tcal

TAB. 16

- a) Ohne Nordirland. Erzeugung der Gaswerke einschl. hinzugekaufte Mengen; rund 3/4 der Gesamtzeugung
- a) *Irlande du Nord non comprise. Gaz produit et acheté par les usines à gaz; environ 3/4 de la production totale*
- a) *Esclusa l'Irlanda Settentrionale. Gas prodotto ed acquistato dalle officine da gas, rappresentante circa i 3/4 della produzione totale*
- a) *Zonder Noord-Ierland. Het door de gasfabrieken geproduceerde en bijgekochte gas vormt ongeveer 3/4 van de totale produktie*
- a) Excl. Northern Ireland. Production in gas-works plus additional quantities purchased; approx. 3/4 of total production

Ø M	Deutschland (B.R.)	France	Italia	Nederland	Belgique België	Luxembourg	EWG - CEE EEG - EEC	United Kingdom a)
1958	9 318	2 642	743	1 050	1 104	8	14 865	5 941
1962	8 855	2 397	931	1 038	1 178	8	14 407	6 305
1963	8 804	2 414	1 027	1 078	1 172	8	14 503	6 611
1964	8 978	2 582	978	1 129	1 179	8	14 854	6 550
1963 VIII	8 128	2 207	885	992	1 128	8	13 348	4 509
IX	8 029	2 304	938	996	1 112	8	13 387	5 240
X	9 188	2 356	1 038	1 072	1 165	8	14 827	6 193
XI	9 340	2 278	1 156	1 053	1 125	8	14 960	6 767
XII	10 369	2 375	1 249	1 114	1 162	8	16 277	8 346
1964 I	9 771	3 092	1 021	1 249	1 195	9	16 337	8 730
II	8 862	2 705	933	1 129	1 063	8	14 700	8 126
III	9 358	2 817	960	1 224	1 218	8	15 585	8 378
IV	8 895	2 529	927	1 115	1 187	8	14 661	7 210
V	8 617	2 335	930	1 158	1 167	8	14 215	5 950
VI	8 332	2 407	864	1 037	1 181	8	13 829	6 470
VII	8 499	2 220	948	1 010	1 141	8	13 826	4 636
VIII	8 466	2 105	976	1 031	1 138	8	13 724	4 175
IX	8 434	2 262	968	1 057	1 157	9	13 887	4 990
X	9 250	2 712	1 072	1 116	1 240	9	14 699	5 750
XI	9 235	2 998	1 028	1 209	1 203	9	15 682	6 470
XII	10 013	2 800	1 107	1 209	1 260	9	16 398	7 720
1965 I	10 000	3 170	1 066	1 250	1 300	10	16 800	
II		3 022	1 040					

Förderung von Eisenerz (Roherz)
Extraction brute de minerai de fer
Estrazione grezza di minerale di ferro
Winning van ijzererts (ruwerts)
Production of iron ore (unworked)

17

1 000t

Ø M	Deutschland (B.R.)	France	Italia	Nederland	Belgique België	Luxembourg	EWG-CEE EEG-EEC	United Kingdom	United States	SSSR
1958	1 499	5 015	179	—	10	553	7 256	1 238	5 722	7 400
1962	1 387	5 593	165	—	7	542	7 694	1 293	6 124	10 675
1963	1 075	4 873	142	—	8	583	6 681	1 263	6 125	11 417
1964	968	5 123	131	—	5	557	6 783	1 284	6 886	12 167
1963 XI	1 011	4 764	153	—	3	565	6 496	1 297	3 930	
XII	881	4 842	135	—	5	544	6 407	1 287	3 621	
1964 I	1 020	5 503	131	—	6	519	7 180	1 753*	4 132	} 11 700
II	1 012	5 078	118	—	5	534	6 747	1 313	4 154	
III	938	5 234	122	—	6	543	6 843	1 265	4 234	
IV	945	5 652	131	—	8	537	7 273	1 680*	5 823	} 12 030
V	912	5 010	118	—	5	564	6 609	1 349	9 053	
VI	925	5 429	155	—	5	577	7 091	1 305	9 600	
VII	933	4 325	177	—	4	609	6 049	1 545	9 347	} 12 600
VIII	952	3 470	151	—	5	558	5 136	9 937	9 386	
IX	987	5 433	138	—	4	580	7 142	1 409	9 146	
X	1 016	5 678	111	—	5	604	7 414	1 186	7 854	} 12 333
XI	1 005	5 303	101	—	4	519	6 932	1 308	5 375	
XII	967	5 366	117	—	4	536	6 990	1 538	4 531	
1965 I	968	5 311	97	—	5	538	6 919	1 350		} 12 167
II	933	5 125	86	—	3	493	6 640	1 374		
III	971	5 715	106	—	6	539	7 337			
IV	848	5 436	113	—	5	517	6 919			

27

Erzeugung von Rohstahl (Blöcke und Flüssigstahl)
Production d'acier brut (lingots et moulages)
Produzione di acciaio grezzo (lingotti e getti)
Produktie van ruwstaal (ruwe blokken en vloeibaar staal voor gietwerk)
Production of crude steel (ingots and metal for casting)

1 000 t

Ø M	Deutsch-land (B.R.)	France	Italia	Neder-land	Belgique België	Luxem-bourg	EWG-CEE EEG-EEC	United Kingdom	United States	SSSR
1958	2 189	1 219	537	120	501	282	4 848	1 656	6 593	4 577
1962	2 714	1 436	813	174	613	334	6 084	1 735	7 598	6 359
1963	2 633	1 463	846	195	627	336	6 101	1 907	8 456	6 683
1964	3 112	1 648	816	221	727	380	6 904	2 221	9 833	7 083
1963 XI	2 709	1 450	838	195	630	337	6 159	2 036	7 896	
XII	2 578	1 528	808	211	662	333	6 120	1 892	8 122	
1964 I	3 012	1 631	856	226	705	356	6 785	2 231*	8 838	} 6 967
II	2 933	1 561	841	213	681	357	6 586	2 094	8 796	
III	2 984	1 651	828	219	722	375	6 780	2 142	9 775	
IV	3 175	1 730	736	229	758	402	7 030	2 681*	9 819	} 7 000
V	2 893	1 646	808	220	677	372	6 616	2 089	10 264	
VI	3 134	1 728	763	209	745	389	6 968	2 074	9 477	
VII	3 304	1 560	823	188	660	396	6 931	2 170*	9 385	} 7 067
VIII	3 239	1 183	611	208	658	365	6 264	1 685	9 766	
IX	3 263	1 727	818	231	778	391	7 209	2 572*	9 908	
X	3 341	1 846	890	229	847	412	7 564	2 132	10 745	} 7 300
XI	3 169	1 780	878	233	743	361	7 164	2 203	10 488	
XII	2 894	1 737	939	241	748	383	6 942	2 521*	10 785	
1965 I	3 150	1 694	947	264	735	383	7 172	2 201	11 001	} 7 433
II	3 033	1 607	934	232	726	379	6 911	2 279	10 104	
III	3 395	1 778	1 025	277	792	388	7 656	2 752	11 481	
IV	3 048	1 671	1 025	265	767	392	7 168			

Erzeugung von Roheisen
Production de fonte brute
Produzione di ghisa grezza
Produktie van ruwijzer
Production of pig iron

1 000 t

Ø M	Deutsch-land (B.R.)	France	Italia	Neder-land	Belgique België	Luxem-bourg	EWG-CEE EEG-EEC	United Kingdom	United States	SSSR
1958	1 645	996	176	76	460	273	3 626	1 098	4 367	3 300
1962	2 021	1 163	299	131	564	299	4 476	1 159	5 012	4 605
1963	1 909	1 191	314	142	580	297	4 434	1 235	5 472	4 908
1964	2 265	1 320	293	162	677	348	5 065	1 463	6 518	5 200
1963 XI	1 916	1 188	298	136	590	302	4 430	1 331	5 092	
XII	1 888	1 259	309	162	622	303	4 542	1 263	5 395	
1964 I	2 079	1 305	307	165	646	318	4 820	1 456*	5 751	} 5 100
II	2 072	1 236	289	164	631	307	4 698	1 306	5 672	
III	2 175	1 348	264	174	681	335	4 977	1 349	6 314	
IV	2 210	1 349	249	183	686	363	5 039	1 736*	6 366	} 5 100
V	2 172	1 332	278	148	648	349	4 928	1 363	6 780	
VI	2 281	1 355	261	134	697	362	5 089	1 357	6 456	
VII	2 397	1 262	285	134	641	372	5 091	1 611*	6 402	} 5 233
VIII	2 395	1 003	291	162	617	345	4 811	1 216	6 541	
IX	2 370	1 350	269	164	714	358	5 225	1 680*	6 528	
X	2 457	1 451	319	158	767	371	5 523	1 352	7 112	} 5 367
XI	2 354	1 435	333	172	702	343	5 340	1 423	7 014	
XII	2 219	1 413	368	190	694	356	5 239	1 706*	7 275	
1965 I	2 341	1 385	377	198	693	356	5 349	1 436	7 317	} 5 433
II	2 201	1 263	383	174	662	339	5 022	1 458	6 675	
III	2 428	1 418	402	210	722	353	5 533	1 747*	7 498	
IV	2 211	1 337	412	203	697	350	5 210			

Erzeugung von Wollgarnen ^{a)}
Production de filés de laine ^{a)}
Produzione di filati di lana ^{a)}
Produktie van wollen garens ^{a)}
Production of woollen yarn ^{a)}

1 000 t

Ø M	Deutschland (B.R.) ^{b)}	France	Italia	Nederland	Belgique België	Luxembourg	EWG - CEE EEG - EEC	United Kingdom ^{c)}	United States
1958	8,9	11,2	11,3	1,8	3,2	—	36,4	18,7	24,5
1962	9,5	12,1	17,0	2,0	4,9	—	45,5	19,6	27,9
1963	9,6	13,2	17,3	2,1	5,4	—	47,6	21,0	27,4
1964	9,8	12,3	16,7	2,0	5,2	—	46,0	21,2	25,4
1963	X 11,2	15,5	19,2	2,4	6,3	—	54,6	} 22,3	30,1*
	XI 9,9	13,6	18,0	2,2	5,4	—	49,1		23,8
	XII 8,1	13,0	16,6	2,1	5,7	—	45,5		23,1
1964	I 10,0	14,4	16,6	2,3	5,9	—	49,2	} 22,0	30,5*
	II 9,7	14,4	18,6	1,9	5,6	—	50,2		25,6
	III 9,8	14,4	18,5	2,1	5,5	—	50,3		24,9
	IV 11,1	15,0	19,8	2,2	5,9	—	54,0	} 21,6	29,7*
	V 8,7	13,0	16,7	2,0	4,9	—	45,3		24,9
	VI 10,2	14,2	15,0	2,0	5,5	—	46,9		25,4
	VII 9,9	} 15,6	19,0	1,7	4,2	—	} 74,3	} 19,2	24,8*
	VIII 7,5		10,4	1,9	4,1	—			25,4
	IX 10,4		12,6	2,1	5,1	—			24,6
	X 10,9	12,6	16,9	2,1	5,4	—	47,9	} 21,7	30,6*
	XI 10,1	11,1	16,1	1,8	5,2	—	44,3		23,7
	XII 9,3	10,1	15,2	1,8	5,0	—	41,4		27,4*
1965	I 9,3	9,5	14,2	1,6	4,9	—	39,5	21,1	26,3
	II 9,6	9,4		1,6				20,9	
	III 10,6								

Erzeugung von Baumwollgarnen ^{a)}
Production de filés de coton ^{a)}
Produzione di filati di cotone ^{a)}
Produktie van katoenen garens ^{a)}
Production of cotton yarn ^{a)}

1 000 t

Ø M	Deutschland (B.R.) ^{b)}	France	Italia	Nederland	Belgique België	Luxembourg	EWG - CEE EEG - EEC	United Kingdom	
1958	32,7 ^{c)}	25,7	16,6	5,8	7,6	—	88,4	29,6	
1962	31,9	24,7	20,8	6,0	8,9	—	92,3	23,1	
1963	31,1	24,8	21,0	6,1	9,1	—	91,1	23,3	
1964	31,9	25,0	20,0	6,3	9,2	—	92,4	24,7	
1963	X 36,6	29,6	24,5	6,9	9,4	—	107,0	29,4*	
	XI 32,5	25,2	21,6	6,3	9,0	—	94,6	23,9	
	XII 28,6	25,7	19,6	5,9	9,1	—	88,9	20,9	
1964	I 34,7	28,3	20,0	6,5	9,5	—	99,0	28,8*	
	II 32,3	26,7	22,4	6,3	9,5	—	97,2	23,8	
	III 32,3	26,7	22,5	6,6	9,6	—	97,7	27,3	
	IV 35,5	29,0	24,2	6,5	11,7	—	106,9	24,1	
	V 28,1	24,6	20,3	5,9	8,2	—	87,1	23,8*	
	VI 33,5	28,9	16,8	6,1	9,3	—	94,6	23,8	
	VII 30,9	} 29,8	23,4	5,0	6,9	—	} 139,2	} 18,7	
	VIII 19,8		9,6	5,9	7,9	—			22,8
	IX 34,5		28,1	22,5	6,6	9,1			—
	X 35,7	28,3	22,5	6,7	9,1	—	102,3	24,5	
	XI 33,5	25,2	18,7	6,4	8,4	—	92,2	24,6	
	XII 32,3	24,4	17,2	6,5	10,6	—	91,0	26,4	
1965	I 32,2	22,5	16,0	6,3	8,8	—	85,8	24,1	
	II 33,0	(22,7)	16,5	6,2	8,5	—	86,9	24,4	
	III 35,8	(24,6)							

Erzeugung von Rayon ^{a)}
Production de rayonne ^{a)}
Produzione di raion ^{a)}
Produktie van rayon garens ^{a)}
Rayon production ^{a)}

1 000 t

Ø M	Deutschland (B.R.) ^{b)}	France	Italia	Nederland	Belgique België	Luxembourg	EWG - CEE EEG - EEC	United Kingdom ^{c)}	United States
1958	5,41	4,69	5,13	2,63	0,86	—	18,72	7,24	24,0
1962	6,48	4,83	7,32	2,70	1,08	—	22,41	11,00	27,4
1963	6,56	4,88	7,41	2,79	1,11	—	22,75	12,48	26,8
1964	6,53	4,94	7,61	3,20	1,11	—	23,39	14,29	
1963 X	7,09	5,53	7,86	3,27	1,22	—	24,97	14,05	28,8
XI	6,61	5,00	7,45	3,03	1,18	—	23,27	13,36	28,5
XII	6,09	5,12	7,38	2,66	1,07	—	22,32	13,64	28,5
1964 I	6,48	5,48	7,95	2,97	1,19	—	24,07	14,74	29,8
II	6,22	5,25	7,61	2,98	1,07	—	23,13	13,74	26,8
III	6,21	5,41	7,87	2,99	1,17	—	23,65	13,89	29,4
IV	6,79	5,41	8,13	3,24	1,31	—	24,88	14,11	28,5
V	5,78	5,14	8,02	2,85	1,14	—	22,93	14,63	28,4
VI	6,57	5,39	7,93	3,28	1,16	—	24,33	13,84	29,3
VII	6,95	4,70	7,85	3,20	0,98	—	23,68	14,19	29,8
VIII	6,31	1,66	6,71	2,93	1,16	—	18,77	12,67	29,1
IX	6,78	5,21	6,73	3,25	1,15	—	23,12	13,79	30,9
X	7,09	5,32	7,25	3,44	1,17	—	24,27	15,58	30,5
XI	6,71	5,11	7,37	3,10	1,02	—	23,31	15,09	28,3
XII	6,43	5,22	7,87	3,60	0,78	—	23,90	15,23	31,8
1965 I	6,62	4,93	7,59	2,60	0,72	—	22,46	15,81	
II	6,45	4,65	6,88	3,10	1,12	—	22,20	14,91	
III	6,93	5,09			1,27	—			

TAB. 22

- a) Ohne Abfälle
b) Ab Januar 1964 einschl. Berlin (West)
c) Einschl. synthetische Fäden
a) Déchets non compris
b) A partir de janvier 1964 y compris Berlin-Ouest
c) Fils synthétiques compris
a) Esclusi i cascami
b) A partiro de gennaio 1964 compreso Berlino-Ovest
c) Compresi i fili sintetici
a) Zonder afval
b) Vanaf januari 1964 inclusief Berlijn (West)
c) Met inbegrip van synthetische garens
a) Excl. waste
b) From January 1964 incl. West Berlin
c) Incl. man-made fibres

Erzeugung von Zellwolle ^{a)}
Production de fibranne ^{a)}
Produzione di fiocco ^{a)}
Produktie van rayonvezels ^{a)}
Production of staple fibres ^{a)}

1 000 t

Ø M	Deutschland (B.R.) ^{b)}	France	Italia	Nederland	Belgique België	Luxembourg	EWG - CEE EEG - EEC	United Kingdom ^{c)}	United States ^{d)}
1958	11,55	5,81	6,33	1,02	1,39	—	26,10	8,72	12,2
1962	13,87	5,62	8,50	1,16	1,90	—	31,05	12,71	20,6
1963	15,58	6,96	9,26	1,41	1,90	—	35,11	14,70	21,9
1964	18,18	7,39	10,18	1,57	2,02	—	39,34	16,90	
1963 X	16,91	8,01	9,90	2,16	2,04	—	39,02	15,94	23,9
XI	16,76	7,53	9,94	1,31	1,99	—	37,53	15,87	21,5
XII	16,75	7,86	9,72	1,41	2,04	—	37,78	16,80	23,9
1964 I	18,50	7,87	10,52	1,44	2,19	—	40,52	16,87	25,7
II	18,00	7,44	9,50	1,40	2,16	—	38,50	15,84	22,9
III	18,44	8,25	10,39	1,59	2,28	—	40,95	17,14	25,0
IV	18,08	7,83	10,36	1,41	1,97	—	39,65	16,24	23,9
V	18,05	8,29	10,58	1,29	2,17	—	40,38	16,85	20,0
VI	18,62	8,43	10,53	1,64	2,12	—	41,34	16,50	20,3
VII	15,82	6,73	10,90	1,65	0,97	—	36,07	16,27	19,3
VIII	16,58	3,52	10,67	1,65	2,15	—	34,57	14,93	19,5
IX	18,62	8,12	8,68	1,58	2,17	—	39,17	16,62	23,1
X	19,37	7,92	9,63	1,72	1,89	—	40,53	19,22	22,5
XI	19,23	7,49	9,80	1,66	2,11	—	40,29	17,76	22,2
XII	18,83	6,84	10,56	1,82	2,10	—	40,15	18,56	25,2
1965 I	19,19	6,25	10,47	1,35	2,07	—	39,33	18,73	
II	17,97	5,67	8,68	1,47	1,86	—	35,65	17,47	
III	19,91	6,55			2,26	—			

TAB. 23

- a) Ohne Abfälle
b) Ab Januar 1964 einschl. Berlin (West)
c) Einschl. synthetische Fasern
d) Ohne Azetat-Fasern
a) Déchets non compris
b) A partir de janvier 1964 y compris Berlin-Ouest
c) Fibres synthétiques comprises
d) Fibranne d'acétate non comprise
a) Esclusi i cascami
b) A partire da gennaio 1964 compreso Berlino-Ovest
c) Compreso le fibre sintetiche
d) Escluse le fibre all'acetato
a) Zonder afval
b) Vanaf januari 1964 inclusief Berlijn (West)
c) Met inbegrip van synthetische vezels
d) Zonder acetaatvezels
a) Excl. waste
b) From January 1964 incl. West Berlin
c) Incl. man-made fibres
d) Excl. acetate fibres

Erzeugung von Schwefelsäure
Production d'acide sulfurique
Produzione di acido solforico
Produktie van zwavelzuur
Production of sulphuric acid

24

1 000 t H₂SO₄

TAB. 24, 25

- a) Ab Januar 1964 einschl. Berlin (West)
 a) A partir de janvier 1964 y compris Berlin-Ouest
 a) A partire da gennaio 1964 compreso Berlino-Ovest
 a) Vanaf Januari 1964 Inklusief Berlijn (West)
 a) From January 1964 incl. West Berlin

Ø M	Deutschland (B.R.) a)	France	Italia	Nederland	Belgique België	Luxembourg	EWG-CEE EEG-EEC	United Kingdom	United States	SSSR
1958	243,1	152,0	152,0	63,4	90,6	—	718,3	189,8	1 205,8	400
1962	258,3	189,3	212,5	68,2	102,7	—	831,0	231,2	1 489,4	511
1963	276,3	199,5	226,0	71,2	103,0	—	876,0	243,9	1 582,8	574
1964	300,1	225,1	223,5	81,3	112,3	—	942,3	265,5	1 730,6	637
1963	X 290,2 XI 280,0 XII 294,1	(221) 212,5 223,3	227,4 230,8 230,6	68,6 65,5 70,8	109,0 109,7 117,0	— — —	916 899 936	272,7 247,1 270,2	1 666,2 1 622,4 1 681,1	629
1964	I 297,5 II 277,4 III 305,6	219,3 213,5 226,4	233,4 199,2 222,3	86,7 78,4 84,4	104,5 78,9 82,6	— — —	941 847 921	260,5 242,1 274,3	1 695,0 1 681,6 1 799,4	630
	IV 287,0 V 297,2 VI 292,7	227,4 240,8 225,4	228,2 231,8 222,2	76,2 78,7 72,4	106,4 113,6 114,2	— — —	925 962 927	254,8 260,2 273,5	1 829,1 1 797,0 1 686,5	622
	VII 299,1 VIII 303,5 IX 301,1	207,3 186,4 216,6	223,7 230,9 225,4	84,9 82,9 80,8	124,0 121,2 122,0	— — —	939 925 946	263,1 243,0 266,4	1 587,8 1 647,6 1 675,3	617
	X 306,1 XI 311,1 XII 322,2	236,9 234,7 235,3	229,7 207,4 229,6	85,3 79,4 86,2	129,1 122,1 129,1	— — —	987 955 1 002	283,3 270,1 294,1	1 775,4 1 748,5 1 843,6	680
1965	I 328,6 II 293,3 III 319,0	249,3 231,4 256,7	241,3 211,0	88,0	—	—	—	271,2 262,9	—	710

Erzeugung von Ätznatron und Natronlauge
Production de soude caustique
Produzione di soda caustica
Produktie van natriumhydroxyde
Production of caustic soda

25

1 000 t NaOH

Ø M	Deutschland (B.R.) a)	France	Italia	Nederland	Belgique België	Luxembourg	EWG-CEE EEG-EEC	United States	SSSR
1958	53,0	41,2	22,9	[5,8]	[2,6]	—	[126]	306,5	54,4
1962	75,1	49,0	44,8	[11,3]	[4,0]	—	[184]	414,7	80,1
1963	87,2	53,4	47,2	[11,7]	[4,1]	—	[204]	439,5	87,4
1964	93,5	61,3	54,1	.	.	—	.	470,2	96,0
1963	X 90,1 XI 90,0 XII 91,4	56,8 59,0 63,1	49,1 49,9 53,3	— — —	. . .	462,0 463,5 466,1	92,7
1964	I 93,3 II 88,7 III 91,6	62,5 57,9 63,2	56,5 37,8 50,5	— — —	. . .	444,7 439,3 466,6	92,3
	IV 90,2 V 94,6 VI 90,6	64,7 63,8 56,2	53,0 56,0 54,0	— — —	. . .	460,2 484,8 456,9	93,3
	VII 94,0 VIII 94,5 IX 91,7	59,8 58,5 63,1	59,4 53,6 56,7	— — —	. . .	461,7 487,2 469,3	95,3
	X 97,6 XI 95,5 XII 99,9	64,1 61,2 61,0	57,4 55,9 59,9	— — —	. . .	489,6 476,5 505,3	103,3
1965	I 99,9 II 91,4 III 99,7	55,3 50,8 55,6	63,1 57,0	— —	. .	—	106,3

Erzeugung von Synthesemmoniak (Stickstoffgehalt)
Production d'ammoniaque (azote contenu)
Produzione di ammoniaca (azoto contenuto)
Produktie van ammoniak (stikstofgehalte)
Production of synthetic ammonia (nitrogen content)

1 000 t N

Ø M	Deutschland (B.R.) a)	France	Italia	Nederland	Belgique België	Luxembourg	EWG - CEE EEG - EEC	United States
1958	93,4	49,4	41,8	29,0	22,9	—	236,5	238,4
1962	111,0	77,0	67,9	(36,3)	23,4	—	315,6	359,2
1963	117,4	78,0	70,6	(37,5)	26,2	—	329,8	415,7
1964	128,1	97,4	72,6	.	29,8	—	.	470,4
1963 X	122,9	83,7	71,9	.	29,6	—	.	412,2
XI	122,3	87,6	72,4	.	29,5	—	.	443,6
XII	123,8	90,4	74,6	.	27,6	—	.	451,9
1964 I	125,3	94,9	73,1	.	31,4	—	.	459,0
II	122,6	87,8	59,7	.	14,0	—	.	435,9
III	132,0	98,9	74,8	.	30,5	—	.	485,9
IV	132,4	98,3	71,7	.	32,1	—	.	475,4
V	132,5	103,3	68,0	.	32,9	—	.	492,5
VI	124,9	95,2	73,3	.	30,6	—	.	475,4
VII	128,1	94,8	74,2	.	30,4	—	.	463,0
VIII	128,4	90,3	77,3	.	33,3	—	.	458,5
IX	125,6	97,6	73,1	.	31,4	—	.	440,0
X	128,9	102,3	72,2	.	34,1	—	.	458,3
XI	126,0	101,5	74,8	.	33,7	—	.	478,0
XII	130,6	103,6	79,5	.	33,0	—	.	522,3
1965 I	135,0	111,6	80,2	.	35,4	—	.	
II	127,0	97,2	72,2	.	31,5	—	.	
III	142,4	111,2						

TAB. 26. 27

a) Ab Januar 1964 einschl. Berlin (West)

a) A partir de janvier 1964 y compris Berlin-Ouest

a) A partire da gennaio 1964 compreso Berlino-Ovest

a) Vanaf januari 1964 inclusief Berlijn (West)

a) From January 1964 incl. West-Berlin

Erzeugung von Stickstoffdüngemitteln (Stickstoffgehalt)
Production d'engrais azotés (azote contenu)
Produzione di concimi azotati (azoto contenuto)
Produktie van stikstofhoudende kunstmest (stikstofgehalte)
Production of nitrogenous fertilizers (nitrogen content)

1 000 t N

Ø M	Deutschland (B.R.) a)	France	Italia	Nederland	Belgique België	Luxembourg	EWG - CEE EEG - EEC	United Kingdom
1958	89,8	42,7	39,6	32,2	22,1	—	226,4	28,5
1962	97,8	66,3	59,4	34,7	21,2	—	279,3	39,2
1963	101,7	67,4	62,5	35,1	22,4	—	289,1	45,5
1964	105,4	86,2	65,3	37,6	22,6	—	317,1	48,6
1963 X	106,7	71,7	69,6	38,4	24,5	—	310,9	49,4
XI	105,1	76,8	63,2	34,0	21,4	—	302,5	47,3
XII	107,6	79,4	69,7	40,3	24,4	—	321,4	48,2
1964 I	105,8	85,3	66,9	40,1	17,5	—	315,6	49,2
II	102,0	78,2	52,5	32,5	10,9	—	276,1	49,3
III	107,7	85,2	64,8	38,0	24,3	—	320,0	52,5
IV	102,7	82,9	61,9	37,7	24,5	—	309,7	45,0
V	108,5	91,4	58,6	41,1	25,6	—	325,2	48,1
VI	105,1	83,8	66,0	38,4	22,8	—	316,1	46,6
VII	106,8	79,6	67,9	36,3	23,1	—	313,7	48,7
VIII	104,1	83,1	70,2	39,5	25,3	—	322,2	46,6
IX	106,5	85,5	68,2	37,5	23,5	—	321,2	46,2
X	103,8	95,7	66,5	34,0	25,6	—	325,6	44,0
XI	105,3	91,0	64,5	35,7	22,9	—	319,4	53,6
XII	106,5	92,7	74,4	39,2	25,0	—	337,8	53,6
1965 I	110,8	101,7	74,3		26,3	—		52,1
II	105,5	91,2	70,5		23,4	—		50,3
III	112,3	98,6						

Erzeugung von Superphosphaten
Production de superphosphate
Produzione di superfosfati
Produktie van superfosfaat
Production of superphosphates

28

1 000 t P₂O₅

TAB. 28, 29

a) Ab Januar 1964 einschl. Berlin (West)
 b) Einschl. der zur Erzeugung von Komplexdüngemitteln bestimmten Mengen
 c) 1958/59, 1960/61, 1961/62 und 1962/63
 d) Die Monatszahlen enthalten auch die anderen Phosphatdüngemittel

a) A partir de Janvier 1964 y compris Berlin-Ouest
 b) Y compris les quantités réemployées pour la production d'engrais complexes
 c) 1958/59, 1960/61, 1961/62 et 1962/63
 d) Les chiffres mensuels comprennent aussi les autres engrais phosphatés

a) A partire de gennaio 1964 compreso Berlino-Ovest
 b) Compreso le quantità riutilizzate per la produzione di fertilizzanti complessi
 c) 1958/59, 1960/61, 1961/62 e 1962/63
 d) I dati mensili comprendono anche gli altri fertilizzanti fosfatici

a) Vanaf Januari 1964 inclusief Berlijn (West)
 b) Met inbegrip van de voor de produktie van samengestelde meststoffen opnieuw gebruikte hoeveelheden
 c) 1958/59, 1960/61, 1961/62 en 1962/63
 d) De maandcijfers omvatten tevens de overige fosfaatmeststoffen

a) From January 1964 incl. West Berlin
 b) Incl. amounts used in production of compound fertilizers
 c) 1958/59, 1960/61, 1961/62 and 1962/63
 d) The monthly figures include the other phosphate fertilizers

Ø M	Deutschland (B.R.) a)	France	Italia b)	Nederland	Belgique België	Luxembourg	EWG - CEE EEG - EEC	United Kingdom	United States d)
1958	6,4	22,8	28,6	9,5 c)	3,6 c)	—	70,9	12,9	183,2
1962	4,3	30,1	23,4	10,9 c)	6,7 c)	—	74,4	10,4	210,5
1963	4,5	31,3	24,4	9,1 c)	6,9 c)	—	76,2	8,7	235,0
1964	5,7	36,0	21,1	12,8 c)	.	—	.	8,5	.
1963	X	4,3	33,9	27,8	.	—	.	9,7	255,8
	XI	4,3	30,0	26,3	.	—	.	9,1	244,9
	XII	4,8	31,1	25,0	.	—	.	7,8	261,3
1964	I	6,5	31,5	25,1	.	—	.	9,0	275,8
	II	5,1	30,4	20,7	.	—	.	8,2	296,7
	III	7,4	32,5	24,4	.	—	.	10,3	304,8
	IV	6,3	35,2	23,3	.	—	.	11,2	305,7
	V	6,9	35,9	20,5	.	—	.	8,4	278,5
	VI	5,2	42,2	19,4	.	—	.	7,1	246,8
	VII	5,2	37,6	20,7	.	—	.	7,0	224,1
	VIII	3,5	33,5	20,1	.	—	.	6,4	244,0
	IX	5,2	37,6	19,0	.	—	.	8,9	243,1
	X	5,9	40,6	24,2	.	—	.	9,6	278,5
	XI	5,7	36,5	19,2	.	—	.	9,6	271,2
	XII	5,7	38,6	17,0	.	—	.	7,1	215,0
1965	I	7,5	37,0	21,9	.	—	.	7,3	.
	II	7,9	38,8	21,1	.	—	.	8,5	.
	III	8,8	.	.	.	—	.	.	.

Erzeugung von Aluminium (Neumetall)
Production d'aluminium (métal neuf)
Produzione di alluminio (metallo nuovo)
Produktie van aluminium (nieuw metaal)
Production of aluminium (primary metal)

29

1 000 t

Ø M	Deutschland (B.R.) a)	France	Italia	Nederland	Belgique België	Luxembourg	EWG - CEE EEG - EEC	United Kingdom	United States
1958	11,4	14,1	5,3	—	—	—	30,8	2,2	118,4
1962	14,8	24,5	6,8	—	—	—	46,1	2,9	160,1
1963	17,4	24,9	7,6	—	—	—	49,9	2,6	174,8
1964	18,3	26,3	9,6	—	—	—	54,2	2,7	.
1963	X	18,4	26,0	8,1	—	—	52,5	2,8	186,1
	XI	16,8	24,8	7,4	—	—	49,0	3,1	182,4
	XII	16,0	27,0	8,2	—	—	51,2	3,0	189,7
1964	I	16,3	26,6	8,3	—	—	51,2	3,2	192,3
	II	15,2	24,8	7,7	—	—	47,7	3,0	181,6
	III	16,3	25,8	9,1	—	—	51,2	2,7	194,3
	IV	18,1	25,0	9,1	—	—	52,2	2,2	189,0
	V	19,6	26,5	9,2	—	—	55,3	1,8	194,7
	VI	18,8	25,7	9,3	—	—	53,8	2,1	184,8
	VII	19,5	26,5	10,7	—	—	56,7	2,6	196,0
	VIII	19,7	27,1	11,1	—	—	57,9	2,7	197,0
	IX	19,2	26,1	10,8	—	—	56,1	2,8	191,7
	X	19,3	27,1	10,5	—	—	56,9	3,2	198,1
	XI	18,5	26,5	9,9	—	—	54,9	2,9	194,1
	XII	19,4	27,7	9,8	—	—	56,9	3,2	179,1
1965	I	19,2	27,9	9,6	—	—	56,7	3,0	.
	II	17,2	25,0	9,0	—	—	51,2	2,8	.
	III	19,1	27,7	.	.	—	.	.	.

Erzeugung von Zement
Production de ciment
Produzione di cemento
Produktie van cement
Production of cement

1 000 t

Ø M	Deutschland (B.R.) a)	France b)	Italia b)	Nederland	Belgique Belgîe	Luxembourg	EWG-CEE EEG-EEC	United Kingdom	United States c)	SSSR	
1958	1 644	1 136	1 050	114	338	16	4 298	988	4 425	2 776	
1962	2 383	1 404	1 680	168	399	19	6 053	1 188	4 780	4 775	
1963	2 435	1 505	1 841	173	392	17	6 363	1 171	5 021	5 080	
1964	2 803	1 792	1 903	239	487	17	7 241	1 414	5 225	5 408	
1963	X 3 268 XI 2 917 XII 1 328	1 806 1 571 1 333	2 161 1 947 1 581	246 222 121	510 445 315	.	(8 010) (7 120) (4 700)	1 288 1 500* 1 089	6 246 5 181 4 092	} 5 100	
1964	I 1 063 II 1 713 III 2 199	1 185 1 516 1 814	1 438 1 744 1 958	160 214 222	291 405 457	.	(4 160) (5 610) (6 670)	987 1 169 1 526*	3 229 3 365 4 212		} 5 033
	IV 3 304 V 3 249 VI 3 419	1 927 1 973 1 992	2 074 2 238 2 081	268 262 275	529 559 520	.	(8 125) (8 300) (8 310)	1 630* 1 379 1 385	5 030 5 870 6 171		
	VII 3 603 VIII 3 289 IX 3 462	1 986 1 821 1 935	2 202 1 997 2 091	196 264 281	516 503 557	.	(8 530) (7 900) (8 330)	1 716* 1 297 1 389	6 348 6 430 6 111	} 5 533	
	X 3 456 XI 2 935 XII 1 948	1 988 1 758 1 610	1 935 1 677 1 406	282 254 195	574 484 435	.	(8 250) (7 130) (5 620)	1 742* 1 370 1 377	6 197 5 304 4 429		} 5 667
1965	I 1 900 II 1 337 III 2 180	1 354 1 469 (1 845)	1 190 1 276	204 201 253	327 333 477	.	(4 690) (4 635)	1 233* 1 225 1 324			

TAB. 30

- a) Einschl. zementähnliche Bindemittel. Ab Januar 1964 einschl. Berlin (West)
b) Einschl. Wasserbindemittel
c) Nur Portlandcement
- a) Y compris certains autres liants. A partir de Janvier 1964 y compris Berlin-Ouest
b) Y compris des liants hydrauliques
c) Ciment de Portland uniquement
- a) Compresi alcuni agglomerati. A partire da gennaio 1964 compreso Berlino-Ovest
b) Compresi gli agglomerati idraulici
c) Soltanto cemento Portland
- a) Met inbegrip van op cement gelijkende bindmiddelen. Vanaf Januari 1964 inclusief Berlijn (West)
b) Met inbegrip van waterbindmiddelen
c) Uitsluitend Portlandcement
- a) Incl. binding agents similar to cement. From January 1964 incl. West Berlin
b) Incl. binding agents based on the use of water
c) Portland cement only

Erzeugung von Mauerziegeln
Production de briques de construction
Produzione di mattoni
Produktie van metselstenen
Production of bricks

Mio

Ø M	Deutschland (B.R.) a)	France	Italia	Nederland	Belgique Belgîe	Luxembourg	EWG-CEE EEG-EEC	United Kingdom b)
1958	456,7	166,7	256,0	133,4	171,4	[0]	1 184	536
1962	527,3	194,0	351,2	141,5	171,4	[0]	1 385	607
1963	494,5	213,0	372,0	140,1	157,3	[0]	1 377	595
1964	519,1	250,8		157,7	160,1	[0]		663
1963	X 637,1 XI 565,4 XII 425,2	240,7 230,7 229,4	441,3 334,5 269,6	.	213,2 169,2 139,7	.	.	694 635 602
1964	I 278,4 II 277,2 III 394,8	235,9 236,5 239,6	229 235 282	161,3 146,4 147,1	116,4 101,3 101,0	.	1 021 996 1 165	655 613 624
	IV 556,0 V 540,0 VI 613,0	245,9 240,1 260,1	390 468 494	144,4 142,8 155,9	142,0 174,1 202,3	.	1 478 1 565 1 725	682 642 704
	VII 655,6 VIII 610,9 IX 646,2	260,5 243,3 260,5	543 463 450	150,5 152,8 171,9	192,8 183,7 202,6	.	1 802 1 654 1 731	668 602 704
	X 623,2 XI 578,5 XII 462,5	270,8 261,0 258,2		168,3 166,0 184,4	192,9 170,8 141,8	.		712 677 670
1965	I 308,7 II 273,5 III 344,0	252,6 240,8 248,4		162,9 167,5 178,7	108,4	.		641 636 706

TAB. 31

- a) Ab Januar 1964 einschl. Berlin (West)
b) Ohne Nordirland
- a) A partir de Janvier 1964 y compris Berlin-Ouest
b) Irlande du Nord non comprise
- a) A partire da gennaio 1964 compreso Berlino-Ovest
b) Esclusa l'Irlanda Settentrionale
- a) Vanaf januari 1964 inclusief Berlijn (West)
b) Zonder Noord-Ierland
- a) From January 1964 incl. West Berlin
b) Excl. Northern Ireland

Erzeugung von Personen- und Kombinationskraftwagen
Production de voitures particulières et commerciales
Produzione di automobili per uso privato e commerciale
Produktie van personen- en combinatieauto's
Motor-vehicle production (passenger vehicles)

32

TAB. 32

- a) Ab Januar 1964 einschl Berlin (West)
 b) Absatz der Fabriken
 a) A partir de janvier 1964 y compris Berlin-Ouest
 b) Ventes des usines
 a) A partire da gennaio 1964 compreso Berlino-Ovest
 b) Vendite effettuate dalle fabbriche
 a) Vanaf januari 1964 inclusief Berlijn (West)
 b) Afzet van de fabrieken
 a) From January 1964 incl. West Berlin
 b) Factory sales

Ø M	Deutschland (B.R.) a)	France	Italia	Nederland	Belgique België	Luxembourg	EWG-CEE EEG-EEC	United Kingdom	United States b)	SSSR
1958	108 905	80 750	30 781	—	—	—	220 436	87 629	354 818	10 183
1962	175 764	111 694	73 151	1 964	—	—	362 573	104 119	577 800	13 825
1963	201 176	126 736	92 108	1 414	—	—	421 429	133 995	636 500	(14 408)
1964	220 849	115 859	85 744	2 479	—	—	424 931	155 637	646 000	15 417
1963	X	239 882	152 823	112 815	2 984	—	508 504	140 937	804 000	
	XI	221 983	127 237	88 726	1 809	—	439 755	143 566	748 500	
	XII	174 932	136 040	90 127	1 671	—	402 770	154 108*	754 000	
1964	I	236 343	146 118	101 001	1 985	—	485 447	185 349	726 200	
	II	227 508	131 846	102 639	2 288	—	464 281	154 415	681 100	
	III	224 803	134 433	97 648	2 461	—	459 345	178 369*	718 000	
	IV	242 586	142 778	98 074	2 411	—	485 849	163 875	786 400	
	V	200 793	116 235	86 048	2 133	—	405 209	153 209	735 000	
	VI	241 398	138 890	86 450	2 529	—	469 267	200 674*	740 600	
	VII	168 890	115 913	99 328	2 578	—	386 709	88 678	570 300	
	VIII	166 242	9 338	25 934	2 244	—	203 758	122 609	237 300	
	IX	244 731	118 437	91 521	2 464	—	457 153	165 497*	581 900	
	X	253 676	112 463	92 584	4 717	—	463 440	142 512	411 500	
	XI	230 053	107 931	88 906	2 164	—	429 054	148 184	679 200	
	XII	212 990	116 046	58 773	1 774	—	389 583	164 269*	884 300	
1965	I	223 202	106 463	80 321	2 879	—	412 865	143 229		
	II	229 199	108 203	86 727	2 675	—	426 804	147 132		
	III	259 783	122 474	101 240	2 529	—	486 026	169 421*		

Erzeugung von Nutzfahrzeugen a)
Production de véhicules utilitaires a)
Produzione di autoveicoli utilitari a)
Produktie van bedrijfsauto's a)
Production of commercial vehicles a)

33

TAB. 33

- a) Einschl. Spezialfahrzeuge, ohne Straßenzugmaschinen
 b) Ab Januar 1964 einschl. Berlin (West)
 c) Absatz der Fabriken
 a) Y compris les véhicules spéciaux, tracteurs routiers exclus
 b) A partir de janvier 1964 y compris Berlin-Ouest
 c) Ventes des usines
 a) Compresi i veicoli speciali, esclusi i trattori stradali
 b) A partire da gennaio 1964 compreso Berlino-Ovest
 c) Vendite effettuate dalle fabbriche
 a) Met inbegrip van speciale voertuigen, zonder trekauto's
 b) Vanaf januari 1964 inclusief Berlijn (West)
 c) Afzet van de fabrieken
 a) Incl. special vehicles, excl. road tractors
 b) From January 1964 incl. West Berlin
 c) Factory sales

Ø M	Deutschland (B.R.) b)	France	Italia	Nederland	Belgique België	Luxembourg	EWG-CEE EEG-EEC	United Kingdom	United States c)	SSSR
1958	15 650	13 011	2 865	116	—	—	31 642	26 071	73 108	32 408
1962	20 212	16 049	5 746	417	—	—	42 424	35 425	103 300	34 300
1963	20 656	17 695	6 274	449	—	—	45 076	33 648	121 900	(34 490)
1964	21 149	18 460	5 096	538	—	—	45 243	38 728	128 400	34 830
1963	X	23 962	21 674	6 390	797	—	52 823	33 990	141 700	
	XI	22 524	18 358	5 230	407	—	46 528	35 269	124 700	
	XII	17 784	20 352	5 558	444	—	44 138	38 299*	127 800	
1964	I	23 037	21 829	6 210	309	—	51 385	46 559	133 500	
	II	22 267	19 816	5 829	419	—	48 331	35 742	133 100	
	III	22 766	20 414	6 128	544	—	49 852	41 333*	142 500	
	IV	25 178	21 781	6 362	465	—	53 786	36 591	153 500	
	V	19 946	17 481	4 726	390	—	42 543	36 459	140 700	
	VI	22 706	20 749	4 971	464	—	48 890	48 273*	152 500	
1965	VII	16 335	18 633	6 164	596	—	41 728	21 421	121 100	
	VIII	17 702	2 199	2 000	439	—	22 340	31 377	102 200	
	IX	21 183	20 589	5 443	579	—	47 794	45 137*	119 100	
1965	X	22 101	20 704	5 218	1 168	—	49 191	38 757	80 300	
	XI	20 434	18 218	4 539	493	—	43 684	39 033	114 900	
	XII	20 129	18 903	3 837	594	—	43 463	44 054*	147 000	
1965	I	20 293	18 033	5 418	478	—	44 222	38 024		
	II	20 825	20 365	6 686	456	—	48 332	38 301		
	III	23 366	22 411	6 463	481	—	52 721	44 838*		

**Erzeugung von Zigaretten
Production de cigarettes
Produzione di sigarette
Produktie van sigaretten
Production of cigarettes**

Mrd

Ø M	Deutschland (B.R.) a)	France	Italia	Nederland	Belgique België	Luxembourg	EWG - CEE EEG - EEC b)	United States	SSSR
1958	4,73	3,84	3,82	0,98	0,91	.	14,28	39,17	19,30
1962	4,87	4,19	4,66	1,20	1,03	(0,2)	15,95	44,63	19,14
1963	5,10	4,27	4,68	1,21	1,12	(0,2)	16,38	45,89	
1964	7,86	4,11	4,91	1,12	1,17	(0,2)	19,17	45,01	
1963 XI	5,33	4,18	4,75	1,34	1,07	.	16,67	44,83	.
XII	4,47	4,41	4,49	1,16	1,13	.	15,66	40,04	.
1964 I	7,91	4,86	4,93	1,23	1,15	.	20,08	44,32	.
II	7,08	4,33	4,75	0,55	0,89	.	17,60	32,40	.
III	6,87	4,25	4,45	1,12	1,06	.	17,75	41,07	.
IV	7,98	4,91	4,92	1,15	1,34	.	20,30	46,83	.
V	6,79	4,00	4,56	0,95	1,00	.	17,30	44,84	.
VI	8,09	4,72	4,80	1,22	1,41	.	20,24	48,80	.
VII	8,89	3,91	5,58	1,22	1,24	.	34,63	46,46	.
VIII	7,98	0,24	4,74	0,80	1,03	.		48,13	.
IX	8,39	4,50	5,75	1,28	1,24	.	21,16	47,29	.
X	8,63	4,74	5,47	1,32	1,17	.	21,33	50,71	.
XI	8,20	4,37	4,70	1,25	1,16	.	19,68	44,79	.
XII	7,59	4,45	4,26	1,30	1,32	.	18,92	44,46	.
1965 I	7,65	4,14	4,52		1,14				
II	7,58	4,29	4,27		1,16				
III	8,86	5,12	5,05						
IV		4,89							

TAB. 34

- a) Ab Januar 1964 einschl. Berlin (West)
b) Ohne Luxemburg
- a) A partir de janvier 1964 y compris Berlin-Ouest
b) Luxembourg non compris
- a) A partire da gennaio 1964 compreso Berlino-Ovest
b) Escluso il Lussemburgo
- a) Vanaf Januari 1964 inclusief Berlijn (West)
b) Zonder Luxemburg
- a) From January 1964 incl. West Berlin
b) Excl. Luxemburg

**Erzeugung von Bier
Production de bière
Produzione di birra
Produktie van bier
Production of beer**

1 000 hl

Ø M	Deutschland (B.R.) a) b)	France	Italia	Nederland a)	Belgique België	Luxembourg	EWG-CEE EEG-EEC	United Kingdom	United States	SSSR
1958	3 855	1 464	165	245	846	36	6 611	3 289	12 143	659
1962	5 024	1 507	315	330	859	37	8 072	3 813	13 207	2 350
1963	5 358	1 487	307	368	895	39	[8 454]	3 862	13 731	
1964	6 026	1 688	369	414	[966]	.	[9 503]	4 042	14 451	
1963 X	5 384	1 170	51	363	.	.	.	4 124	12 978	
XI	4 777	1 064	32	326	.	.	.	3 993	11 210	
XII	5 272	1 128	62	408	.	.	.	3 764	11 963	
1964 I	4 740	1 310	144	276	[850]	.	[7 360]	3 273	12 487	
II	4 749	1 342	264	309	[830]	.	[7 530]	3 470	12 274	
III	5 385	1 606	388	357	[920]	.	[8 690]	3 830	14 647	
IV	6 289	1 854	466	418	[1 040]	.	[10 110]	4 091	15 760	
V	6 241	1 879	516	472	[960]	.	[10 110]	4 140	15 187	
VI	7 127	2 309	668	509	[1 130]	.	[11 780]	4 288	16 873	
VII	7 716	2 389	907	585	[1 130]	.	[12 770]	4 942	18 886	
VIII	6 516	2 153	502	465	[1 050]	.	[10 730]	4 091	16 169	
IX	6 310	1 706	275	432	[990]	.	[9 750]	4 239	13 747	
X	5 571	1 441	102	355	[1 000]	.	[8 510]	3 993	12 651	
XI	5 343	1 012	77	361	[800]	.	[7 630]	3 944	11 374	
XII	6 325	1 251	123	427	[890]	.	[9 060]	4 140	13 256	
1965 I	4 636	1 305	162	307	[900]	.	[7 350]	2 962	3 289	
II	4 886	1 486		378	.	.	.			
III	5 789			397	.	.	.			

TAB. 35

- a) Ausstoß
b) Ab Januar 1964 einschl. Berlin (West)
- a) Livraisons
b) A partir de janvier 1964 y compris Berlin-Ouest
- a) Forniture
b) A partire da gennaio 1964 compreso Berlino-Ovest
- a) Aftleveringen
b) Vanaf Januari 1964 inclusief Berlijn (West)
- a) Deliveries
b) From January 1964 incl. West Berlin

Wohnungsbau: genehmigte Wohnungen
Construction de logements: logements autorisés
Costruzione di alloggi: abitazioni progettate
Woningen, waarvoor bouwvergunning is verleend
Housing construction: dwellings licensed

36

TAB. 36, 37

- a) In Italien: Provinzhauptstädte und Gemeinden mit mehr als 20 000 Einwohnern Wohngebäude
 b) Schätzung für Belgien und Luxemburg
 c) Unvollständige Reihe
 a) *En Italie: Chefs-lieux de province et communes de plus de 20 000 habitants*
 b) *Immeubles d'habitation*
 c) *Estimation pour la Belgique et le Luxembourg*
 d) *Série incomplète*
 a) In Italia: Capoluoghi di provincia e comuni di oltre 20 000 abitanti
 b) Case d'abitazione
 c) Stima per il Belgio e il Lussemburgo
 d) Cifre parziali
 a) *In Italië: Provinciale hoofdsteden en gemeenten met meer dan 20 000 inwoners*
 b) *Woongebouwen*
 c) *Schatting voor België en Luxemburg*
 d) *Onvolledige serie*
 a) In Italy: Provincial capitals and towns with more than 20 000 inhabitants
 b) Dwelling houses
 c) Estimated for Belgium and Luxembourg
 d) Incomplete coverage

Ø M	Deutschland (B.R.)	France	Italia a)	Nederland	Belgique België b)	Luxembourg b)	EWG - CEE EEG - CEE a) c)	
1958	49 409	28 782	19 643	6 480	2 694	41	108 000	
1962	54 009	35 597	26 250	6 810	3 251	35	127 400	
1963	47 973	43 765	32 625	7 502	3 052	31	136 300	
1964	50 122	49 250	23 768	9 679	3 746	36	[138 300]	
1963	X	52 318	52 019	32 238	9 815	2 931	35	[150 600]
	XI	46 576	45 195	30 063	7 862	2 748	21	[133 600]
	XII	45 476	53 535	34 462	11 615	2 923	12	[149 300]
1964	I	37 475	41 332	27 837	7 670	3 637	21	[119 500]
	II	41 445	41 836	26 397	6 601	3 960	35	[122 000]
	III	43 330	45 817	29 169	13 797	4 645	58	[138 900]
	IV	51 216	50 965	30 498	6 428	4 789	36	[146 100]
	V	52 073	43 226	23 773	9 690	3 596	23	[134 000]
	VI	51 778	49 182	23 761	10 231	4 272	51	[141 200]
	VII	57 397	52 210	25 486	10 261	3 831	46	[150 900]
	VIII	54 469	34 199	18 005	8 389	3 075	26	[119 500]
	IX	54 808	44 649	20 292	9 079	3 107	22	[133 300]
	X	58 360	68 000	20 265	10 755	3 179	41	[162 000]
	XI	51 330	47 400	21 373	10 971	2 874	15	[135 000]
	XII	47 788	72 200	18 365	12 260	4 183	57	[156 600]
1965	I	36 770	38 800	11 407	7 327	2 869	33	[98 500]
	II	37 259		13 297	10 575	2 954	68	
	III	47 010			9 761		40	

Wohnungsbau: fertiggestellte Wohnungen
Construction de logements: logements achevés
Costruzione di alloggi: abitazioni costruite
Woningbouw: voltooide woningen
Housing construction: dwellings completed

37

Ø M	Deutschland (B.R.)	France	Italia a)	Nederland	Belgique België b) d)	Luxembourg b)	EWG - CEE EEG - CEE a) c)	
1958	43 375	24 300	14 650	7 497	2 459	67	93 200	
1962	47 781	25 740	17 612	6 573	2 645	81	101 600	
1963	47 468	27 960	19 476	6 678	2 345	.	[105 100]	
1964	51 922	30 742	21 384	8 474	2 836	.	[116 700]	
1963	X	56 520	40 600	24 184	9 229	2 523	}	[188 900]
	XI	64 197		20 872	9 670	2 753		
	XII	210 211		29 187	9 250	2 562		
1964	I	18 859	22 600	21 460	5 213	2 873	}	[70 400]
	II	21 959		16 968	6 087	1 561		
	III	19 750		15 968	6 988	2 322		
	IV	21 842	26 400	18 887	8 270	2 299	}	[83 600]
	V	24 047		20 227	7 421	2 223		
	VI	31 703		18 948	8 555	3 248		
	VII	41 201	29 100	21 065	7 534	2 540	}	[107 000]
	VIII	45 001		18 426	7 885	3 505		
	IX	49 613		20 995	8 640	3 135		
	X	60 028	44 800	25 422	10 200	3 282	}	[205 800]
	XI	68 634		25 370	10 901	3 595		
	XII	220 421		32 876	14 001	3 446		
1965	I	16 873		20 064	6 767	2 401	.	
	II	18 872		18 672	7 587	2 410	.	
	III	23 410			8 903		.	

Erzeugung von Rindfleisch ^{a)}
Production de viande de bœuf ^{a)}
Produzione di carne bovina ^{a)}
Produktie van rundvlees ^{a)}
Production of beef ^{a)}

Ø M	Deutschland (B.R.) ^{b)}	France ^{c)}	Italia ^{d)}	Nederland ^{e)}	Belgique België ^{f)}	Luxembourg ^{f)}	EWG - CEE EEG - EEC	United Kingdom	United States ^{g)}	
1958	64 589	60 100	27 041	14 081	14 676	346	[214 800]	67 466	490 787	
1962	78 785	80 400	39 595	17 998	15 517	410	[274 900]	74 933	564 420	
1963	81 556	78 100	36 517	21 060	18 873	444	[278 200]	77 321	606 700	
1964	78 879	74 400		14 610	17 206	515		72 139	681 000	
1963	X 101 445 XI 85 385 XII 79 945	87 394 81 451 86 883	37 591 31 945 36 982	26 275 23 450 20 325	} 19 268	545 442 489	[320 100] [284 400] [288 100]	93 273* 80 674 71 936	686 285 589 670 596 927	
1964	I 81 342 II 68 348 III 78 237	87 309 65 534 76 766	35 101 31 807 36 094	18 000 14 650 17 250		} 16 853	602 409 483	[286 700] [235 800] [269 800]	94 797* 76 813 76 915	685 378 589 216 640 472
	IV 77 105 V 71 218 VI 77 348	82 633 70 800 65 400	35 734 33 864 31 698	14 650 13 175 11 050			} 17 333	532 477 593	[273 500] [248 000] [242 600]	87 279* 63 706 56 695
	VII 78 261 VIII 83 472 IX 86 211	62 000 68 900 78 600	32 901 32 874 31 164	13 275 12 800 13 050	} 17 354			473 514 585	[242 900] [258 300] [271 200]	67 262* 60 353 63 300
	X 89 265 XI 79 998 XII 75 743	77 900 75 100 81 507	30 397 28 200	15 575 15 450 16 400		} 17 282		495 473 541	[275 100] [258 000]	84 230* 69 599 63 909
1965	I 72 697 II 64 419 III 73 808	76 452 71 082 90 429		16 375 14 875				497 478 519		80 268* 61 877

TAB. 38, 39, 40

- a) Einschl. Schlachtfette
b) Gewerbliche Schlachtungen von Tieren inländischer Herkunft
c) Kontrollierte Schlachtungen
d) Schlachtungen in Gemeinden mit mehr als 5 000 Einwohnern
e) Inländische Nettoerzeugung einschl. Schlachtfette
f) Schlachtungen in öffentlichen Schlachthäusern
g) Gewerbliche Schlachtungen
h) 1964 = revidierte Reihe

- a) Y compris grasses d'abattage
b) Abattages commerciaux d'animaux originaires du pays
c) Abattages contrôlés
d) Abattages dans les communes de plus de 5 000 habitants
e) Production indigène nette, y compris les grasses d'abattage
f) Abattages dans les abattoirs publics
g) Abattages commerciaux
h) 1964 = série révisée

- a) Compresi i grassi di macellazione
b) Macellazioni commerciali di animali originari del paese
c) Macellazioni controllate
d) Macellazioni nei comuni di oltre 5 000 abitanti
e) Produzione indigena netta, compresi i grassi di macellazione
f) Macellazioni nei macelli pubblici
g) Macellazioni commerciali
h) 1964 = serie riveduta

- a) Met inbegrip van slachtvet
b) Alle slachtlingen van dieren van binnenlandse herkomst uitgezonderd hultslachtlingen
c) Gecontroleerde slachtlingen
d) Slachtlingen in gemeenten met meer dan 5 000 inwoners
e) Binnenlandse nettoerzeugte met inbegrip van slachtvet
f) Slachtlingen in openbare slachthuizen
g) Alle slachtlingen uitgezonderd hultslachtlingen
h) 1964 = herziene reeks

- a) Incl. slaughter fats
b) Commercial slaughter of home-reared animals
c) Controlled slaughter
d) Slaughter in communities with more than 5 000 inhabitants
e) Net home production incl. slaughter fats
f) Slaughter in public slaughter-houses
g) Commercial slaughter
h) 1964 = revised table

Erzeugung von Kalbfleisch ^{a)}
Production de viande de veau ^{a)}
Produzione di carne di vitello ^{a)}
Produktie van kalfsvlees ^{a)}
Production of veal ^{a)}

Ø M	Deutschland (B.R.) ^{b)}	France ^{c)}	Italia ^{d)}	Nederland ^{e)}	Belgique België ^{f)}	Luxembourg ^{f)}	EWG - CEE EEG - EEC	United Kingdom	United States ^{g)}	
1958	7 774	21 000	4 512	2 667	1 591	42	45 700	1 321	41 731	
1962	8 478	26 400	6 722	4 144	1 805	28	[58 500]	1 661	35 229	
1963	9 270	26 800	5 866	5 010	2 550	31	[60 400]	1 321	31 978	
1964	8 740	25 500		4 877	2 014	45		914	34 775	
1963	X 8 113 XI 6 798 XII 9 008	28 200 23 300 23 400	5 330 4 295 5 090	4 650 3 200 2 800	} 2 208	28 25 28	[59 600] [48 900] [52 000]	1 626* 1 219 1 219	37 648 31 751 30 391	
1964	I 8 906 II 8 189 III 10 315	23 539 19 186 24 617	4 813 4 643 5 341	2 500 3 275 5 625		} 1 794	49 39 50	[50 700] [44 800] [57 400]	1 524* 1 118 1 321	34 019 29 030 30 844
	IV 8 982 V 9 506 VI 9 397	27 200 27 300 28 800	5 370 4 786 4 563	5 275 4 950 5 850			} 2 299	58 49 53	[69 600] [59 200] [61 700]	1 219* 508 406
	VII 8 404 VIII 9 081 IX 8 570	27 900 26 700 27 200	4 778 4 446 4 258	6 525 6 875 6 575	} 2 207			35 32 39	[60 300] [59 300] [58 900]	610* 711 914
	X 7 445 XI 7 233 XII 8 852	25 100 23 500 25 138	3 995 3 382	4 475 3 675 2 925		} 1 756		42 42 50	[52 100] [48 200]	1 219* 914 711
1965	I 7 508 II 7 375 III 8 936	22 110 21 022 25 943		2 725 3 800				38 45 56		813 711

- a) Incl. slaughter fats
b) Commercial slaughter of home-reared animals
c) Controlled slaughter
d) Slaughter in communities with more than 5 000 inhabitants
e) Net home production incl. slaughter fats
f) Slaughter in public slaughter-houses
g) Commercial slaughter
h) 1964 = revised table

Erzeugung von Schweinefleisch ^{a)}
Production de viande de porc ^{a)}
Produzione di carne suina ^{a)}
Produktie van varkensvlees ^{a)}
Production of pigmeat ^{a)}

40

Ø M	Deutschland (B.R.) ^{b)}	France ^{c)}	Italia ^{d)}	Nederland ^{e)}	Belgique België ^{f)}	Luxembourg ^{f)}	EWG - CEE EEG - EEC	United Kingdom	United States ^{g)}
1958	111 281	55 400	19 861	29 160	15 530	386	[321 100]	54 562	363 781
1962	136 256	67 600	22 086	34 835	18 805	502	[369 700]	60 954	423 655
1963	139 362	63 950	20 578	35 000	18 532	493	[366 200]	62 690	448 603
1964	146 311	65 250		44 744	19 477	546		65 738	453 800
1963	X 145 544	64 000	19 824	34 675	} 16 735	467	[370 700]	73 359*	503 941
	XI 136 608	58 000	20 654	29 125		348	[345 200]	61 166	487 611
	XII 141 585	58 000	47 330	30 600		360	[392 800]	65 230	512 559
1964	I 128 512	56 985	56 780	33 750	} 17 548	613	[394 700]	71 225*	526 620
	II 119 720	51 218	28 787	30 275		443	[328 100]	59 337	440 891
	III 144 287	61 977	17 367	33 525		558	[362 700]	60 150	476 725
	IV 142 299	68 000	13 333	35 100	} 19 850	676	[368 000]	74 781*	486 251
	V 143 901	64 700	11 912	33 200		556	[360 500]	59 540	417 305
	VI 155 199	70 600	13 710	33 475		632	[387 400]	58 728	393 264
	VII 137 364	67 200	14 616	36 575	} 19 034	455	[362 500]	70 209*	386 007
	VIII 155 146	63 600	13 521	35 050		446	[376 200]	58 016	368 317
	IX 154 841	68 200	17 603	38 625		571	[393 200]	61 877	425 016
	X 155 827	69 900	24 997	40 275	} 21 474	488	[412 500]	80 573*	516 188
	XI 161 635	68 400	28 815	40 800		517	[423 900]	64 620	502 126
	XII 156 999	72 500		41 875		593		69 904	507 116
1965	I 150 173	67 283		40 800		514		74 476*	460 849
	II 140 410	63 924		37 675		485		64 925	
	III 171 274	75 065				527			

TAB. 41

- a) Experimentalreihe ; ca. 95 % der Gesamterzeugung
b) Milchlieferungen an die Molke-
reien: für die Niederlande 90 %, für
Luxemburg 80 % der Gesamterzeugung
c) Lieferungen von Milch und
Sahne an die Molke-
reien in
Milcheinheiten zu 3,3 % Fett-
gehalt: 59 % der Gesamter-
zeugung
d) Milchverkäufe durch die « Milk
Marketing Schemes »: 87 % der
Gesamterzeugung

- a) Serie expérimentale ; environ
95 % de la production totale
b) Livraisons de lait aux lacte-
ries: Pays-Bas 90 %, Luxembourg
80 % de la production totale
c) Livraisons de lait et de crème
aux lacteries, converties en lait
à 3,3 % de matières grasses, soit
59 % de la production totale
d) Ventes de lait par les « Milk
Marketing Schemes »: 87 % de
la production totale

- a) Serie sperimentale ; circa 95 %
della produzione totale
b) Forniture di latte alle latterie
industriali: per i Paesi Bassi e il
Lussemburgo rispettivamente
l'90 % e l'80 % della produzione
totale
c) Forniture alle latterie industriali
di crema e di latte convertiti in
latte al 3,3 % di materie grasse,
ossia il 59 % della produzione
totale
d) Vendite di latte mediante i
« Milk Marketing Schemes »:
87 % della produzione totale

- a) Experimentele reeks ; ongeveer
95 % van de totale produktie
b) Melkleveringen aan de melk-
fabrieken; deze vormen voor
Nederland 90 % en voor Luxem-
burg 80 % van de totale pro-
duktie
c) Leveringen van melk en room
aan de melkfabrieken, berekend
in melkeenheden van 3,3 %
vetgehalte: 59 % van de totale
produktie
d) Melkverkoop door de « Milk
Marketing Schemes »; deze vormt
87 % van de totale produktie

- a) Experimental series; about 95%
of total production
b) Milk delivered to dairies:
Netherlands 90 %, Luxembourg
80 % of total production
c) Milk and cream delivered to
dairies, converted to milk units
of 3.3 % fat content: 59 % of
total production
d) Milk sales through milk market-
ing schemes: 87 % of total
production

Erzeugung von Kuhmilch
Production de lait de vache
Produzione di latte di vacca
Produktie van koemelk
Production of cow's milk

41

1 000 t

Ø M	Deutschland (B.R.)	France ^{a)}	Italia	Nederland ^{b)}	Belgique België ^{c)}	Luxembourg ^{b)}	EWG - CEE EEG - EEC	United Kingdom ^{d)}	United States
1958	1 499	1 760	774	448	160	12	4 652	834	4 721
1962	1 692	1 915	799	541	196	13	5 472	957	4 784
1963	1 726	1 999	715	524	193	14	5 484	930	4 716
1964	1 737	1 948		523		14		911	4 770
1963	X 1 531	2 012	.	421	196	12	.	893	4 335
	XI 1 433	1 817	.	341	159	10	.	804	4 175
	XII 1 497	1 674	.	322	132	10	.	802	4 403
1964	I 1 571	1 687	.	327	142	10	.	820	4 566
	II 1 567	1 714	.	332	139	11	.	787	4 464
	III 1 834	1 915	.	491	180	14	.	886	4 993
	IV 1 909	2 139	.	636	210	16	.	947	5 147
	V 2 127	2 550	.	738	282	20	.	1 149	5 593
	VI 1 988	2 407	.	726	274	18	.	1 057	5 348
	VII 1 934	2 176	.	715	272	15	.	986	4 910
	VIII 1 796	1 925	.	620	255	13	.	925	4 643
	IX 1 589	1 822	.	521	233	13	.	853	4 371
	X 1 526	1 794	.	440	215	12	.	860	4 400
	XI 1 454	1 652	.	354	175	10	.	821	4 272
	XII 1 546	1 591	.	372		10	.	843	4 532
1965	I 1 626	1 651	.	342		11	.	853	
	II 1 565	1 678	.	349		11	.	791	
	III 1 878	1 922	.	550		15	.		

42 Eisenbahngüterverkehr ^{a)} : beladene u. beladen eingegangene Güterwagen
Traffic ferroviaire marchandises ^{a)} : wagons chargés et entrés chargés
Traffico ferroviario merci ^{a)} : vagoni carichi e entrati carichi
Goederenverv. per spoor ^{a)} : geladen en gel. binnengekomen goederenwagons
Goods traffic by rail ^{a)} : wagons loaded and entered loaded

1 000

Ø M	Deutschland	France	Italia	Nederland	Belgique België	Luxembourg	United Kingdom
1958	1 642	1 153	334	148	265	59	2 253
1962	1 709	1 140	385	149	263	59	1 886
1963	1 693	1 164	395	158	259	57	1 740
1964	1 720	1 147	352			59	
1963 X	1 946	1 287	412	174	266	60	1 889
XI	1 797	1 188	384	164	246	54	1 857
XII	1 581	1 209	379	154	246	56	1 724
1964 I	1 668 ^{b)}	1 216	393	171	253	60	1 808
II	1 588	1 180	366	158	237	58	1 730
III	1 600	1 139	376	156	234	59	1 761
IV	1 642	1 170	361	156	245	57	1 655
V	1 526	1 150	337	139	220	56	1 689
VI	1 712	1 217	345	154	241	58	1 592
VII	1 799	1 151	367	145	211	60	1 443
VIII	1 679	861	312	139	211	56	1 474
IX	1 791	1 143	351	151	239	57	1 596
X	1 954	1 253	355		264	62	
XI	1 816	1 157	321		248	58	
XII	1 688	1 125	340			60	
1965 I	1 530	1 048	325			56	
II	1 488	1 015	326			56	
III		1 108				56	

TAB. 42, 43

a) Nur Hauptseisenbahngesellschaften
b) Ab Januar 1964 einschl. Berlin (West)

a) Chemins de fer principaux seulement
b) A partir de janvier 1964 y compris Berlin-Ouest

a) Ferrovie principali solamente
b) A partire da gennaio 1964 compreso Berlino-Ovest

a) Uitsluitend de voornaamste spoorwegmaatschappijen
b) Vanaf Januari 1964 inclusief Berlijn (West)

a) Principal railways only
b) From January 1964 incl. West-Berlin

43

[Eisenbahngüterverkehr ^{a)} : beförderte Tonnen
Traffic ferroviaire marchandises ^{a)} : tonnes transportées
Traffico ferroviario merci ^{a)} : tonnellate trasportate
Goederenvervoer per spoor ^{a)} : vervoerd gewicht
Goods traffic by rail ^{a)} : tonnes carried

1 000 t

Ø M	Deutschland	France	Italia	Nederland	Belgique België	Luxembourg	United Kingdom	SSSR
1958	22 995	17 661	3 910	1 966	4 869	1 404	20 541	
1962	24 610	19 239	4 801	2 316	5 238	1 406	19 333	172 000
1963	23 343	19 966	4 996	2 580	5 458	1 468	19 925	178 660
1964	26 284	20 640	4 459	2 516		1 468		189 500
1963 X	29 234	22 340	5 317	2 858	5 983	1 453	22 000	
XI	27 807	21 050	4 937	2 737	5 576	1 358	22 100	
XII	22 741	21 060	4 818	2 585	5 665	1 412	20 600	
1964 I	24 861 ^{b)}	21 950	5 112	2 840	5 807	1 479	21 900	
II	23 400	20 800	4 616	2 615	5 436	1 413	21 000	
III	23 678	20 160	4 667	2 531	5 363	1 452	21 300	184 830
IV	26 569	21 030	4 512	2 536	5 650	1 436	20 200	
V	23 781	20 370	4 174	2 234	5 106	1 400	20 600	
VI	26 196	21 700	4 410	2 472	5 574	1 478	19 500	
VII	26 373	20 000	4 561	2 245	4 896	1 505	17 500	
VIII	26 095	15 640	3 831	2 244	4 992	1 385	17 900	
IX	27 518	20 710	4 500	2 461	5 602	1 500	19 600	194 167
X	30 628	22 760	4 529	2 746	6 191	1 559		
XI	29 395	21 570	4 179	2 714	5 832	1 490		
XII	26 909	20 990	4 420	2 558		1 514		
1965 I	24 149	20 100	4 229	2 369		1 649		
II	22 546	19 300	4 242			1 395		
III		20 900						

Eisenbahngüterverkehr ^{a)}: Tonnenkilometer
Traffic ferroviaire marchandises ^{a)}: tonnes-kilometres
Traffico ferroviario merci ^{a)}: tonnellate-chilometri
Goederenvervoer per spoor ^{a)}: tonkilometers
Goods traffic by rail ^{a)}: ton-kilometres

Mio tkm

Ø M		Deutschland (B.R.)	France	Italia	Nederland	Belgique België	Luxembourg	EWG-CEE EEG-EEC	United Kingdom b)	United States	SSSR	
a) Nur Hauptbahngesellschaften		1958	3 908	4 407	1 089	260	481	49	10 194	2 508	69 053	108 500
b) Ohne Nordirland; einschl. Dienstgutverkehr		1962	4 587	5 098	1 312	309	535	53	11 894	2 195	73 899	136 920
c) Ab Januar 1964 einschl. Berlin (West)		1963	4 951	5 249	1 338	341	565	54	12 498	2 253	77 330	145 420
a) Chemins de fer principaux seulement		1964	4 932	5 439	1 220	324		56		2 155		154 167
b) Irlande du Nord non comprise; trafic de service compris		1963	X	5 374	5 830	1 384	367	602	54	13 611	2 517	} 79 520
c) A partir de janvier 1964 y compris Berlin-Ouest			XI	5 069	5 540	1 311	359	570	52	12 901	2 492	
			XII	4 407	5 560	1 364	336	600	54	12 321	2 303	
a) Ferrovie principali solamente		1964	I	5 028 c)	5 790	1 389	374	613	58	13 252	2 284	} 78 888
b) Esclusa l'Irlanda Settentrionale; compreso il traffico di servizio			II	4 461	5 510	1 302	346	572	55	12 246	2 196	
c) A partire da gennaio 1964 compreso Berlino-Ovest			III	4 375	5 320	1 378	335	554	56	12 018	2 221	
a) Uitsluitend de voornaamste spoorwegmaatschappijen		1964	IV	4 856	5 520	1 145	333	571	56	12 481	2 087	} 82 002
b) Zonder Noord-Ierland; met inbegrip van het dienstgoederenvervoer			V	4 420	5 390	1 155	290	519	54	11 828	2 181	
c) Vanaf januari 1964 inclusief Berlijn (West)			VI	4 883	5 720	1 277	315	567	56	12 818	2 176	
a) Principal railways only		1964	VII	5 125	5 340	1 033	285	513	56	12 378	1 921	} 159 000
b) Excl. Northern Ireland; incl. free hauled traffic			VIII	4 924	4 130	1 068	288	513	52	10 903	1 952	
c) From January 1964 incl. West-Berlin			IX	5 184	5 470	1 179	313	581	56	12 781	1 940	
a) Principal railways only		1965	X	5 642	5 950	1 163	341	647	58	13 801	2 205	}
b) Excl. Northern Ireland; incl. free hauled traffic			XI	5 298	5 630	1 224	339	677	56	13 224	2 263	
c) From January 1964 incl. West-Berlin			XII	4 992	5 490	1 329	325		57		2 429	
		1965	I	4 425	5 350	1 266	307		65			}
			II	4 024	5 170					53		
			III		5 570							

Binnenschifffahrt : siehe folgende Seite

Trafic fluvial : voir page suivante

Traffico fluviale merci : vedere a pag. seguente

Binnenvaart : zie volgende bladzijde

Inland waterways transport : see next page

Binnenschifffahrt: beförderte Tonnen
Trafic fluvial: tonnes transportées
Traffico fluviale merci: tonnellate trasportate
Binnenvaart: vervoerd gewicht
Inland waterways transport: tonnes carried

1000 t

Ø M	Deutschland a)			France			Nederland			Belgique-België		
	Binnen- verkehr	Verkehr mit dem Ausland		Trafic inté- rieur	Im- porta- tion	Ex- porta- tion	Binnen- landse vervoer	Gelost	Geladen	Trafic inté- rieur	Im- porta- tions	Ex- porta- tions
		Empfang	Versand									
1958	.	.	.	3 827	541	486	4 162	1 368	3 733	1 866	1 306	932
1962	7 852	3 607	2 301	4 085	669	542	5 274	1 906	4 130	2 127	1 846	1 309
1963	7 353	3 734	2 309	4 267	682	771	5 012	1 857	4 072	1 898	1 883	1 346
1964	7 988	4 386	2 416	4 900	758	958	6 154	2 161	4 743			
1963 X	8 886	4 348	2 851	5 430	837	1 021	6 970	2 311	4 663	2 416	2 499	1 644
XI	8 364	3 992	2 477	4 612	618	887	6 237	2 033	4 128	1 989	1 873	1 266
XII	7 001	3 741	2 199	4 263	637	784	4 719	1 771	3 841	1 991	1 926	1 234
1964 I	4 581	3 295	1 497	3 642	596	651	5 250	1 496	3 777	2 007	1 802	1 160
II	6 530	3 691	2 131	4 233	693	766	5 630	2 033	4 246	2 087	1 988	1 333
III	7 398	4 163	2 481	4 705	732	903	6 058	2 119	4 623	2 032	2 313	1 449
IV	9 554	5 036	2 806	4 822	841	1 084	6 360	2 379	5 170	2 232	2 426	1 877
V	8 514	4 393	2 753	5 174	747	981	5 947	2 421	5 037	2 019	2 138	1 515
VI	8 890	4 895	2 892	4 479	806	1 167	6 722	2 575	4 968	2 154	2 634	1 969
VII	8 970	4 918	2 378	4 594	855	1 043	5 213	2 059	5 165	2 247	2 256	1 649
VIII	8 176	4 455	2 200	4 930	683	858	5 996	2 070	4 779	2 121	1 966	1 478
IX	8 072	4 397	2 345	4 877	826	978	6 802	2 238	4 671	2 329	2 215	1 608
X	8 622	4 541	2 494	6 080	781	1 089	6 990	2 271	5 040			
XI	8 388	4 581	2 510	5 669	746	1 014	6 829	2 184	4 926			
XII	8 156	4 260	2 511	5 599	791	957	5 988	2 086	4 517			
1965 I	6 648	4 660	2 428	4 695	685	978	5 760	2 041	5 209			
II				4 214	781	998						
III				4 653	797	1 145						

TAB. 45, 46

a) Einschl. Berlin (West)
b) Der gesamte Durchgangsverkehr auf dem Rhein zwischen Lauterburg und Basel (deutsch-französische Grenze) ist in den deutschen Ziffern enthalten
c) Binnenverkehr
d) Grenzüberschreitender Verkehr

a) Y compris Berlin-Ouest
b) Le trafic rhénan de transit entre Lauterburg et Bâle (frontière franco-allemande) est inclus dans les chiffres relatifs à l'Allemagne
c) Trafic intérieur
d) Trafic international

a) Compreso Berlino-Ovest
b) L'insieme del traffico renano di transito fra Lauterburg e Basilea (confine franco-tedesco) è compreso nei dati della Germania
c) Traffico interno
d) Traffico internazionale

a) Inklusief Berlijn (West)
b) Het totale doorgaande vervoer op de Rijn tussen Lauterburg en Bazel (Duits-Franse grens) is uitgesloten in de Duitse cijfers begrepen
c) Binnenlands vervoer
d) Grensoverschrijdend vervoer

a) Incl. West-Berlin
b) The entire transit traffic on the Rhine between Lauterburg and Basel (Franco-German frontier) is included in the German figures
c) Domestic traffic
d) International traffic

Binnenschifffahrt: Tonnenkilometer
Trafic fluvial: tonnes-kilomètres
Traffico fluviale merci: tonnellate-chilometri
Binnenvaart: tonkilometers
Inland waterways transport: ton-kilometres

Mio tkm

Ø M	Deutschland (B.R.) a) b)	France b)	Nederland		Belgique België	Luxembourg	EWG - CEE EEG - EEC	SSSR
			c)	d)				
1958	.	667	416	1 004	361	—	5 180	7 120
1962	3 308	774	502	1 188	452	—	6 224	9 150
1963	3 289	768	481	1 200	433	—	6 170	
1964	3 378	910	590	1 377				
1963 VIII	4 337	787	589	1 536	510	—	7 759	
IX	3 962	898	610	1 414	504	—	7 388	
X	3 804	971	674	1 416	572	—	7 437	
XI	3 481	811	613	1 229	431	—	6 565	
XII	3 084	759	451	1 109	430	—	5 833	
1964 I	1 964	650	503	1 018	429	—	4 564	
II	2 618	862	550	1 242	463	—	5 735	
III	3 186	893	583	1 355	485	—	6 502	
IV	4 201	917	629	1 562	545	—	7 854	
V	3 866	957	575	1 507	499	—	7 404	
VI	4 039	906	654	1 559	578	—	7 736	
VII	3 837	878	531	1 441	542	—	7 229	
VIII	3 238	873	578	1 334	483	—	6 506	
IX	3 277	893	653	1 365	524	—	6 712	
X	3 402	1 091	650	1 448				
XI	3 374	971	624	1 391				
XII	3 539	1 024	549	1 299				
1965 I	3 132		512	1 350				

Index der Umsätze der Warenhäuser ^{a)}: Gesamtindex
Indice du chiffre d'affaires des Grands Magasins ^{a)}: indice général
Indice delle vendite dei Grandi Magazzini ^{a)}: indice generale
Indexcijfer van de geldomzetten van de warenhuizen ^{a)}: totaal indexcijfer
Index of retail turnover of department stores ^{a)}: overall index

47

1958 = 100

Ø M	Deutschland (B.R.)	France	Italia	Nederland	Belgique België	Luxembourg ^{b)}	United States
a) Gesamtumsätze der Unternehmungen (Warenhäuser und Kleinpreisgeschäfte)							
b) Keine Warenhäuser							
a) <i>Chiffres d'affaires totaux des entreprises (Grands Magasins et magasins à prix unique)</i>							
b) <i>Aucun grand magasin</i>							
a) Cifre d'affari totali delle imprese (Grandi Magazzini e magazzini a prezzo unico)							
b) Grandi magazzini non esistono							
a) <i>Totale omzetten van de ondernemingen (warenhuizen en eenheidsprijswinkels)</i>							
b) <i>Geen warenhuizen</i>							
a) Total sales of establishments (department stores and „single-price stores“)							
b) No department stores							
1962	159	172	207	149	120	—	126
1963	170	199	259	170	128	—	133
1964	189	216	292	191	139	—	148
1963 IX	140	208	256	148	116	—	128
X	183	215	319	183	134	—	134
XI	216	216	273	247	150	—	152
XII	300	312	472	222	178	—	251
1964 I	157	189	254	177	118	—	104
II	142	178	210	143	123	—	102
III	170	197	255	171	129	—	128
IV	171	199	246	178	132	—	130
V	174	209	277	206	137	—	140
VI	158	203	300	176	132	—	141
VII	191	206	280	221	135	—	132
VIII	161	183	232	178	121	—	145
IX	163	225	290	187	130	—	145
X	211	249	355	226	154	—	159
XI	238	218	289	269	159	—	168
XII	333	330	513	259	197	—	284
1965 I	179	211	270	201	135	—	118
II	160	181	215	151	124	—	108

Index der Umsätze der Warenhäuser ^{a)}: Lebensmittel
Indice du chiffre d'affaires des Grands Magasins ^{a)}: denrées alimentaires
Indice delle vendite dei Grandi Magazzini ^{a)}: alimentari
Indexcijfer van de geldomzetten van de warenhuizen ^{a)}: levensmiddelen
Index of retail turnover of department stores ^{a)}: foodstuffs

48

1958 = 100

Ø M	Deutschland (B.R.)	France	Italia	Nederland	Belgique België	Luxembourg
a) Gesamtumsätze der Unternehmungen (Warenhäuser und Kleinpreisgeschäfte)						
a) <i>Chiffres d'affaires totaux des entreprises (Grands Magasins et magasins à prix unique)</i>						
a) Cifre d'affari totali delle imprese (Grandi Magazzini e magazzini a prezzo unico)						
a) <i>Totale omzetten van de ondernemingen (warenhuizen en eenheidsprijswinkels)</i>						
a) Total sales of establishments (department stores and „single-price stores“)						
1962	188	168	415	173	119	—
1963	210	199	580	209	122	—
1964	237	221	671	255	130	—
1963 IX	180	183	491	179	112	—
X	219	203	618	213	127	—
XI	243	213	630	277	130	—
XII	316	273	960	318	156	—
1964 I	214	200	621	216	124	—
II	222	207	630	225	132	—
III	248	214	822	256	138	—
IV	223	217	606	221	130	—
V	211	208	603	235	125	—
VI	194	203	587	202	114	—
VII	218	212	584	255	113	—
VIII	215	212	572	254	116	—
IX	213	214	594	232	121	—
X	257	239	711	275	140	—
XI	262	224	677	299	135	—
XII	365	308	1 046	390	172	—
1965 I	236	231	666	253	124	—
II	244	223	642	238	130	—

49

Index der Umsätze der Warenhäuser ^{a)}: Textilien und Bekleidung
Indice du chiffre d'affaires des Grands Magasins ^{a)}: textiles et habillement
Indice delle vendite dei Grandi Magazzini ^{a)}: tessili e abbigliamento
Indexcijfer van de geldomzetten van de warenhuizen ^{a)}: textiel en kleding
Index of retail turnover of department stores ^{a)}: textiles and clothing

1958 = 100

Ø M	Deutschland (B.R.)	France	Italia	Nederland	Belgique België	Luxembourg
1962	144		191	137	123	—
1963	152	187	231	152	132	—
1964	166	197	254	170	143	—
1963 IX	119	209	230	139	116	—
X	169	227	324	186	147	—
XI	196	204	255	191	140	—
XII	267	288	382	174	183	—
1964 I	138	186	216	173	124	—
II	112	144	154	116	114	—
III	137	179	197	145	130	—
IV	150	183	216	164	140	—
V	163	207	271	183	152	—
VI	147	193	297	151	146	—
VII	180	176	242	190	144	—
VIII	134	137	178	137	112	—
IX	138	208	257	173	134	—
X	194	269	353	223	175	—
XI	213	194	271	203	150	—
XII	282	289	401	185	195	—
1965 I	160	201	234	187	140	—
II	127	139	160	118	109	—

TAB. 49

a) Gesamtumsätze der Unternehmungen (Warenhäuser und Kleinpreisgeschäfte)

a) *Chiffres d'affaires totaux des entreprises (Grands Magasins et magasins à prix unique)*

a) Cifre d'affari totali delle imprese (Grandi Magazzini e Magazzini a prezzo unico)

a) Totale omzetten van de ondernemingen (warenhuizen en eenheidsprijswinkels)

a) Total sales of establishments (department stores and „single-price stores“)

50

Index der Umsätze der Warenhäuser ^{a)}: Hausrat und Wohnbedarf
Indice du chiffre d'affaires des Grands Magasins ^{a)}: ameublement, ménage
Indice delle vendite dei Grandi Magazzini ^{a)}: mobili e casalinghi
Indexcijfer v/d geldomzetten van de warenhuizen ^{a)}: huisraad, huish. art.
Index of retail turnover of department stores ^{a)}: household equipment

1958 = 100

Ø M	Deutschland (B.R.)	France	Italia	Nederland	Belgique België	Luxembourg
1962	174	187	166	150	115	—
1963	184	209	208	173	122	—
1964	208	226	236	211	137	—
1963 IX	171	226	232	160	125	—
X	200	232	251	177	127	—
XI	229	220	209	235	123	—
XII	293	285	299	201	157	—
1964 I	180	194	206	193	114	—
II	162	198	211	166	143	—
III	190	217	223	191	126	—
IV	187	213	222	193	132	—
V	183	225	215	222	136	—
VI	156	213	209	193	129	—
VII	208	220	221	235	139	—
VIII	192	205	233	198	129	—
IX	199	243	263	210	137	—
X	227	264	271	223	149	—
XI	255	223	221	267	129	—
XII	352	297	337	245	180	—
1965 I	206	208	209	230	131	—
II	187	195	209	187	137	—

TAB. 50

a) Gesamtumsätze der Unternehmungen (Warenhäuser und Kleinpreisgeschäfte)

a) *Chiffres d'affaires totaux des entreprises (Grands Magasins et magasins à prix unique)*

a) Cifre d'affari totali delle imprese (Grandi Magazzini e magazzini a prezzo unico)

a) Totale omzetten van de ondernemingen (warenhuizen en eenheidsprijswinkels)

a) Total sales of establishments (department stores and „single-price stores“)

Index der Umsätze der Warenhäuser ^{a)}: Sonstige Waren
Indice du chiffre d'affaires des Grands Magasins ^{a)}: autres marchandises
Indice delle vendite dei Grandi Magazzini ^{a)}: altre merci
Indexcijfer van de geldomzetten van de warenhuizen ^{a)}: overige goederen
Index of retail turnover of department stores ^{a)}: other goods

51

1958 = 100

TAB. 51

a) Gesamtumsätze der Unternehmungen (Warenhäuser und Kleinpreisgeschäfte)

a) *Chiffres d'affaires totaux des entreprises (Grands Magasins et magasins à prix unique)*

a) Cifre d'affari totali delle imprese (Grandi Magazzini e magazzini a prezzo unico)

a) Totale omzetten van de ondernemingen (warenhuizen en eenheidsprijswinkels)

a) Total sales of establishments (department stores and „single-price stores“)

Ø M	Deutschland (B.R.)	France	Italia	Nederland	Belgique België	Luxembourg
1962	157	.	188	165	126	—
1963	170	213	229	190	135	—
1964	194	233	259	228	150	—
1963 IX	131	237	234	140	113	—
X	166	188	247	162	120	—
XI	245	249	218	386	257	—
XII	418	487	567	305	239	—
1964 I	125	164	221	147	94	—
II	131	173	164	138	98	—
III	169	178	181	166	112	—
IV	164	184	187	170	116	—
V	156	198	209	234	122	—
VI	154	211	258	209	133	—
VII	176	243	275	265	150	—
VIII	164	202	212	216	150	—
IX	161	264	259	173	128	—
X	196	206	280	203	136	—
XI	277	254	226	427	279	—
XII	453	515	634	306	283	—
1965 I	147	196	234	178	109	—
II	155	173	167	148	104	—

Index der Umsätze der Konsumgenossenschaften ^{a)}: Gesamtindex
Indice du chiffre d'affaires des coop. de consommation ^{a)}: indice général
Indice delle vendite delle cooperative di consumo ^{a)}: indice generale
Indexcijfer van de geldomzetten der coöp. verbruiksver. ^{a)}: totaal index
Index of retail turnover of co-operative societies ^{a)}: overall index

52

1958 = 100

TAB. 52

a) Gesamtumsätze der Unternehmungen

b) Für die Monatsangaben nur Lebensmittel: über 90 % des Gesamtumsatzes

a) *Chiffres d'affaires totaux des entreprises*

b) *Pour les données mensuelles uniquement denrées alim., soit plus de 90 % du chiffre d'affaires global*

a) Cifre d'affari globali delle imprese

b) Dati mensili solo per gli alimentari, e cioè oltre il 90 % della cifra d'affari globale

a) Totale geldomzetten van de ondernemingen

b) Voor de maandgegevens uitsluitend levensmiddelen; meer dan 90 % van de totale omzet

a) Total sales of establishments

b) The monthly figures cover only foodstuffs: over 90 % of total sales

Ø M	Deutschland (B.R.)	France	Italia	Nederland ^{b)}	Belgique België	Luxembourg
1962	122	143	140	125	116	153
1963	123	158	157	142	123	174
1964	128	168	177	158	129	204
1963 X	123	161	169	148	126	199
XI	127	157	165	151	121	177
XII	148	205	197	160	149	198
1964 I	116	159	160	148	129	189
II	120	157	166	145	124	194
III	129	163	176	151	126	220
IV	128	166	174	143	126	212
V	125	173	170	165	129	205
VI	122	180	182	143	126	202
VII	130	185	172	160	119	208
VIII	124	168	168	163	121	172
IX	119	171	176	152	122	186
X	134	182	185	176	135	218
XI	124	168	177	156	126	197
XII	162	224	218	188	159	231
1965 I	118	172	165	170	138	216
II	119	161	165	161	130	216
III	133	176		174		235

Die im vorliegenden Bulletin veröffentlichten statistischen Reihen beziehen sich normalerweise auf ein gemeinsames Basisjahr: 1958. Es kommt jedoch vor, daß in einem oder mehreren der 6 Länder gewisse Daten erst nach diesem Zeitpunkt zum ersten Mal erhoben wurden; dies ist bei bestimmten Positionen der nachfolgenden Tabellen Nr. 53 und 54 der Fall. Für letzte gilt daher 1963 als Basisjahr.

Les séries statistiques publiées dans le présent bulletin sont normalement rapportées à une base commune: 1958. Il arrive que des collectes chiffrées ont été entreprises après cette date dans un ou plusieurs des Six Pays; c'est le cas de certains éléments des deux tableaux suivants, Nos. 53 et 54, pour lesquels la référence est 1963.

Le serie statistiche pubblicate nel presente bollettino sono normalmente riferite ad una base comune: 1958. Tuttavia, la raccolta di taluni dati è stata iniziata dopo tale data in uno o più paesi della Comunità; questo è il caso di alcuni elementi delle due tavole seguenti n. 53 e 54 in cui l'anno di base è il 1963.

De in dit bulletin gepubliceerde reeksen hebben normaal betrekking op een gemeenschappelijk basisjaar: 1958. Het komt echter voor dat in één of meer van de zes landen bepaalde gegevens voor de eerste maal na deze datum worden waargenomen. Dit is het geval voor de hierna volgende tabellen nr. 53 en 54, waarvoor als basisjaar 1963 geldt.

The statistical series published in this Bulletin normally refer to a common base-year: 1958. However, in some cases it was only after this date that, in one or more countries, the collection of data was undertaken; this is the case for certain parts of tables Nos. 53 and 54, and the base-year for these tables is 1963.

53 Index der Umsätze der Filialunternehmen ^{a)}: Lebensmittel Indice du chiffre d'affaires des entreprises à succursales ^{a)}: denrées alim. Indice delle vendite delle imprese a succursali ^{a)}: alimentari Indexcijfer van de geldomzetten van de filiaalbedrijven ^{a)}: levensmiddelen Index of turnover of multiple retailers ^{a)}: foodstuffs

1963 - 100

Ø M	Deutschland b)	France	Italia	Nederland	Belgique België	Luxembourg	United States c)
1964	109	111		115	116		105
1963 III	104	95	99	102	101	—	105
IV	103	96	104	98	96	—	94
V	101	100	95	100	99	—	110
VI	91	99	97	94	94	—	99
VII	94	100	85	93	93	—	97
VIII	97	101	85	103	96	—	108
IX	89	99	94	92	98	—	92
X	101	103	108	106	105	—	100
XI	106	101	116	111	102	—	108
XII	129	122	141	121	126	—	105
1964 I	98	107	107	105	101	—	106
II	102	104	113	111	111	—	100
III	111	104	129	116	113	—	100
IV	106	107	112	105	109	—	100
V	105	111	123	119	111	—	108
VI	101	111	113	101	110	—	100
VII	109	114	102	113	107	—	110
VIII	104	112	96	112	113	—	102
IX	101	113	117	110	110	—	101
X	112	114	134	126	123	—	116
XI	110	107	125	116	116	—	100
XII	149	133	165	146	149	—	118
1965 I	104	117	133		105	—	108
II	108				102	—	

TAB. 53

- a) Unternehmen mit 5 und mehr Verkaufsfilialen
 b) Unternehmen mit mehr als einer Million DM Jahresumsatz
 c) Unternehmen mit 10 und mehr Verkaufsfilialen
- a) *Entreprises avec 5 succursales de vente et plus*
 b) *Entreprises avec plus de 1 Mio DM de chiffre d'affaires annuel*
 c) *Entreprises avec 10 succursales de vente et plus*
- a) Imprese con 5 e più succursali di vendita
 b) Imprese con più di 1 milione di cifra d'affari annuale
 c) Imprese con 10 e più succursali di vendita
- a) Ondernemingen met 5 en meer verkoopfilialen
 b) Ondernemingen met een jaaromzet van meer dan 1 miljoen DM
 c) Ondernemingen met 10 en meer verkoopfilialen
- a) Firms with not less than 5 sales branches
 b) Firms with an annual turnover of more than 1 million DM
 c) Firms with not less than 10 sales branches

Index der Umsätze des Einzelhandels: Zusammenfassung auf Basis 1963 **54**
Indice du chiffre d'affaires du commerce de détail: synthèse sur base 1963
Indice delle vendite del commercio al minuto: sintesi su base 1963
Indexcijfer van de geldomzet. van de detailhandel: samenvatting op basis 1963
Index of turnover of retail trade: summary based on 1963

1963 = 100

TAB. 54

Siehe Anmerkungen zu den Tabellen 47 bis 53

Voir notes des tableaux 47 à 53

Cfr. note delle tavole 47 a 53

Zie voetnoten bij de tabellen 47 tot 53

See footnotes to tables 47 to 53

	1964/ 1965	Deutschland	France	Italia	Nederland	Belgique België	Luxembourg
Warenhäuser							
<i>Grands magasins</i>							
<i>Grandi magazzini</i>							
<i>Warenhuizen</i>							
Department stores							
Gesamtindex	XI	140	110	105	158	124	—
<i>Indice général</i>	XII	196	167	186	152	154	—
Indice generale	I	105	106	98	118	105	—
<i>Totaal indexcijfer</i>	II	94	91	78	89	97	—
All items							
Lebensmittel							
<i>Denrées alimentaires</i>							
Alimentari	XI	125	112	117	144	111	—
<i>Levensmiddelen</i>	XII	174	154	181	188	141	—
Foodstuffs	I	113	116	115	122	112	—
	II	116	111	111	114	110	—
Textilien und Bekleidung							
<i>Textiles et habillement</i>							
Tessili e abbigliamento	XI	140	104	117	134	114	—
<i>Textiel en kleding</i>	XII	186	154	174	122	148	—
Textiles and clothing	I	106	107	101	123	106	—
	II	84	74	69	78	82	—
Hausrat und Wohnbedarf							
<i>Ameublement, ménage</i>							
Mobili e casalinghi	XI	139	107	106	154	106	—
<i>Huisraad, huish. artikelen</i>	XII	191	142	162	142	147	—
Household equipment	I	112	100	100	133	107	—
	II	102	93	100	108	112	—
Sonstige Waren							
<i>Autres marchandises</i>							
Altre merci	XI	162	122	99	224	207	—
<i>Overige goederen</i>	XII	266	247	276	161	210	—
Other goods	I	86	94	102	94	81	—
	II	91	83	73	78	72	—
Konsumgenossenschaften							
<i>Coop. de consommation</i>							
<i>Cooperative di consumo</i>							
<i>Coop. verbruiksverenigingen</i>							
Co-operative societies							
Gesamtindex	XI	101	106	113	105	102	113
<i>Indice général</i>	XII	131	142	139	127	130	133
Indice generale	I	96	109	105	114	112	124
<i>Totaal indexcijfer</i>	II	97	102	105	108	106	124
All items							
Lebensmittel							
<i>Denrées alimentaires</i>							
Alimentari	XI	—	—	111	110	101	—
<i>Levensmiddelen</i>	XII	—	—	139	134	131	—
Foodstuffs	I	—	—	104	114	112	—
	II	—	—	103	110	104	—
Sonstige Waren							
<i>Autres marchandises</i>							
Altre merci	XI	—	—	119	82	106	—
<i>Overige goederen</i>	XII	—	—	138	109	127	—
Other goods	I	—	—	108	110	110	—
	II	—	—	113	99	107	—
Filialunternehmen							
<i>Entreprises à succursales</i>							
<i>Impresa a succursali</i>							
<i>Filiaalbedrijven</i>							
Multiple retailers							
Lebensmittel							
<i>Denrées alimentaires</i>							
Alimentari	XI	110	107	125	116	116	—
<i>Levensmiddelen</i>	XII	149	133	165	146	149	—
Foodstuffs	I	104	117	133	—	105	—
	II	108	—	—	—	102	—

Index der beschäftigten Arbeiter: Bergbau und verarbeitende Industrie
Indice des effectifs ouvriers: industries extractives et manufacturières
Indice degli operai occupati: industrie estrattive e manifatturiere
Indexcijfer van de werkzame arbeiders: mijnbouw en verw. industrie
Index of operatives employed: and extractive manufacturing industries

1958 = 100

Ø M	Deutschland (B.R.) a)	France b)	Italia	Nederland	Belgique België c)	Luxembourg c) d)	United Kingdom e)	United States
1962	104	100	115	105	102	105	103	103
1963	102	101	119	104	106	103	101	104
1964	102	102	116	.	.	106	102	106
1963 IX	102	.	.	104	108	106	101	106
X	102	102	120	.	108	106	101	106
XI	102	.	.	.	108	105	102	105
XII	101	.	.	104	107	105	102	104
1964 I	101	102	117	.	.	101	101	102
II	101	102	101	103
III	101	.	.	104	.	105	101	103
IV	102	102	115	.	.	107	102	104
V	102	106	102	104
VI	102	.	.	103	.	107	102	106
VII	102	102	116	.	.	108	102	105
VIII	103	108	102	107
IX	103	.	.	105	.	108	103	109
X	103	103	115	.	.	109	103	106
XI	104	108	103	108
XII	103	103	103	108
1965 I	103	101	114	.	.	.	102	107
II	103	102	.
III	103	109	.	.

TAB. 55

a) Einschl. gewerbliche Lehrlinge
b) Ohne Bergbau
c) Einschl. Baugewerbe und Energiewirtschaft
d) Einschl. Transportwesen
e) Ohne Nordirland; einschl. Angestellte

a) *Apprentis compris*
b) *Industries extractives non comprises*
c) *Construction et énergie comprises*
d) *Transports compris*
e) *Irlande du Nord non comprise; y compris employés*

a) *Compresi gli apprendisti*
b) *Esclusa l'industria estrattiva*
c) *Compresi costruzione e produzione di energia*
d) *Compresi i trasporti*
e) *Esclusa l'Irlanda Settentrionale; compresi i dirigenti e gli impiegati*

a) *Met inbegrip van de leerlingen*
b) *Zonder mijnbouw*
c) *Met inbegrip van de bouwnijverheid en de gas- en elektriciteitsbedrijven*
d) *Met inbegrip van het vervoerbedrijf*
e) *Zonder Noord-Ierland; met inbegrip van employé's*

a) Incl. apprentices
b) Excl. mining and quarrying
c) Incl. building industry, fuel and power
d) Incl. transport
e) Excl. Northern Ireland; incl. clerical and administrative staff.

Index der beschäftigten Arbeiter: Baugewerbe
Indice des effectifs ouvriers: construction
Indice degli operai occupati: costruzione
Indexcijfer van de werkzame arbeiders: bouwnijverheid
Index of operatives employed: construction

1958 = 100

Ø M	Deutschland (B.R.) a)	France	Italia	Nederland	Belgique België	Luxembourg	United Kingdom b)	United States
1962	119	108	130	.	107	.	108	103
1963	125	113	134	.	109	.	108	107
1964	127	117	139	.	.	.	115	111
1963 IX	130	.	.	.	119	.	112	121
X	129	116	141	.	118	.	113	119
XI	127	.	.	.	117	.	113	112
XII	122	.	.	.	113	.	112	102
1964 I	116	113	135	.	.	.	112	90
II	117	112	92
III	123	113	95
IV	130	116	144	.	.	.	113	103
V	132	113	112
VI	133	116	120
VII	133	118	141	.	.	.	117	124
VIII	133	117	126
IX	132	117	123
X	130	119	139	.	.	.	118	122
XI	127	118	118
XII	122	117	109
1965 I	116	116	129	.	.	.	116	99
II	115	116	.

TAB. 56

a) Einschl. gewerbliche Lehrlinge
b) Ohne Nordirland; einschl. Angestellte

a) *Apprentis compris*
b) *Irlande du Nord non comprise; y compris employés*

a) *Compresi gli apprendisti*
b) *Esclusa l'Irlanda Settentrionale; compresi i dirigenti e gli impiegati*

a) *Met inbegrip van de leerlingen*
b) *Zonder Noord-Ierland; met inbegrip van employé's*

a) Incl. apprentices
b) Excl. Northern Ireland; incl. clerical and administrative staff.

Index der geleist. Arbeiterstunden: Bergbau u. verarbeitende Industrie 57
Indice des heures-ouvriers: industries extractives et manufacturières
Indice delle ore lavorate: industrie estrattive e manifatturiere
Indexcijfer van door arbeiders gewerkte uren: mijnbouw en verw. industrie
Index of man-hours in extractive and manufacturing industries

1958 = 100

TAB. 57

a) Einschl. gewerbliche Lehrlinge
b) Index der Aktivität der Beschäftigten in der Industrie (Index der Beschäftigten mal Index der Arbeitszeit)

a) *Apprentis compris*
b) *Indice d'activité (produit de l'indice des effectifs par l'indice de la durée du travail) des salariés occupés dans l'industrie*

a) *Compresi gli apprendisti*
b) *Indice d'attività dei salariati occupati nell'industria (Prodotto dell'indice degli effettivi × l'indice della durata del lavoro)*

a) *Met inbegrip van de leerlingen*
b) *Indexcijfer van de activiteit van de arbeidskrachten in de industrie (Indexcijfer van de werkzame arbeidskrachten × Indexcijfer van de arbeidsduur)*

a) *Incl. apprentices*
b) *Index of activity of labour force (index of labour force × index of hours worked) in the industries*

Ø M	Deutschland (B.R.) a)	France b)	Italia	Nederland	Belgique België	Luxembourg	United States
1962	99	101	117	.	103	.	107
1963	96	103	120	.	105	.	109
1964	96	104	.	.	107	.	111
1963 X	104	104	135	.	117	.	112
XI	99	.	121	.	107	.	110
XII	92	.	114	.	108	.	110
1964 I	97	104	121	.	111	.	106
II	92	.	120	.	106	.	107
III	95	.	120	.	110	.	108
IV	100	103	124	.	114	.	109
V	90	.	111	.	100	.	110
VI	95	.	111	.	112	.	113
VII	97	104	122	.	88	.	111
VIII	89	.	79	.	97	.	113
IX	98	.	120	.	112	.	115
X	103	104	121	.	116	.	113
XI	99	.	109	.	106	.	115
XII	98	.	.	.	110	.	115
1965 I	94	101	.	.	107	.	112
II	92
III	101

Arbeitsstunden: Verarbeitende Industrie a)
Heures de travail dans les industries manufacturières a)
Ore di lavoro: industrie manifatturiere a)
Gewerkte uren in de verwerkende industrie a)
Hours worked: manufacturing industries a)

58

TAB. 58

a) *Wochendurchschnitt je Arbeiter*
b) *Nur Männer (21 Jahre und älter)*
c) *April*
d) *Ab Januar 1946 einschl. Berlin (West)*

a) *Moyenne hebdomadaire par ouvrier*
b) *Hommes seulement (21 ans et plus)*
c) *Avril*
d) *A partir de janvier 1946 y compris Berlin-Ouest*

a) *Media settimanale per operaio*
b) *Soltanto uomini (dal 21 anni in poi)*
c) *Dati per aprile*
d) *A partire da gennaio 1964 compreso Berlino-Ovest*

a) *Weekgemiddelde per arbeider*
b) *Uitsluitend mannen (21 jaar en ouder)*
c) *April*
d) *Vanaf januari 1964 inclusief Berlijn (West)*

a) *Weekly average per worker*
b) *Men only (aged 21 and over)*
c) *April*
d) *From January 1964 incl. West-Berlin*

Ø M	Deutschland (B.R.)	France	Italia	Nederland	Belgique België	Luxembourg	United Kingdom b)	United States
1958	45,5	45,3	47,6 c)	39,2
1962	44,8	45,9	37,8	46,4	.	.	46,6 c)	40,4
1963	44,5	46,3	38,0	46,5	.	.	46,1 c)	40,5
1964	43,8	46,2	40,7
1963 VIII	44,6	.	28,5	40,5
IX	.	.	39,6	40,7
X	.	46,5	41,3	46,6	.	.	.	40,8
XI	45,0	.	38,5	40,5
XII	.	.	35,6	40,9
1964 I	43,4 d)	46,4	37,6	.	.	.	46,8	39,8
II	.	.	39,8	40,3
III	.	.	37,0	40,4
IV	43,8	46,0	39,7	46,5	.	.	.	40,5
V	.	.	34,5	40,7
VI	.	.	35,6	40,9
VII	43,8	46,3	38,1	.	.	.	47,1	40,7
VIII	.	.	24,5	40,9
IX	.	.	37,8	40,7
X	44,3	46,0	38,7	.	.	.	46,9	40,7
XI	.	.	36,3	40,9
XII	41,4
1965 I	44,0	45,5	40,9

Offene Stellen (Ende des Monats) ^{a)}
Offres d'emploi (En fin de mois) ^{a)}
Offerte di lavoro (Alla fine del mese) ^{a)}
Aanvragen van werkgevers (Einde van de maand) ^{a)}
Vacancies unfilled (End of the month) ^{a)}

1 000

Ø M	Deutschland (B.R.) ^{b)}	France	Italia ^{c)}	Nederland	Belgique België	Luxembourg	United Kingdom
1958	226,3	29,2	.	44,1	5,8	0,979	198,4
1962	573,8	56,1	.	122,1	15,0	1,106	214,0
1963	554,8	54,0	6,084	121,6	17,3	1,037	197,4
1964	609,2	47,0	.	131,0	13,1	0,800	312,8
1963 XI	517,3	45,6	6,282	117,6	15,9	0,769	215,5
XII	440,3	40,4	5,724	112,1	14,2	0,681	214,4
1964 I	500,7	42,1	4,637	111,1	14,0	0,961	230,4
II	585,9	48,2	4,083	113,8	14,8	1,011	251,3
III	622,9	53,3	3,353	118,2	15,2	0,892	298,3
IV	614,3	51,6	3,184	124,8	15,6	0,895	308,3
V	627,1	52,6	2,881	134,2	15,1	0,886	328,3
VI	661,9	57,6	3,086	151,0	15,6	1,037	369,4
VII	676,5	49,2	2,625	156,3	13,9	0,829	381,4
VIII	680,9	45,7	1,550	148,1	13,1	0,828	358,7
IX	670,6	49,9	1,898	139,1	12,7	0,730	237,0
X	627,3	36,7	1,536	132,4	10,8	0,579	327,2
XI	571,1	27,4	1,026	124,9	9,3	0,542	321,4
XII	501,1	21,6	0,887	117,7	7,0	0,411	312,8
1965 I	563,4	22,2	0,699	116,3	6,6	0,445	312,9
II	608,5	25,2	0,453	117,0	7,4	0,586	327,9
III	665,5	29,5	0,592	120,6	9,5	0,830	360,3
IV	661,0	31,1	.	124,5	9,7	.	411,4

TAB. 59

- a) Bei den Arbeitsämtern gemeldete offene Stellen
b) Revidierte Reihe: ab jetzt einschl. Berlin (West)
c) Statistik besteht seit März 1962
- a) Emplois vacants enregistrés auprès des bureaux de placements
b) Série révisée comprenant dorénavant Berlin-Ouest
c) Statistique établie à partir de mars 1962
- a) Offerte di lavoro registrate presso gli uffici di collocamento
b) Serie riveduta comprendente d'ora in poi Berlino-Ovest
c) Statistica elaborata dai marzo 1962
- a) Bij de arbeidsbureaus ingeschreven vacante betrekkingen
b) Herzene reeks: voortaan met inbegrip van Berlijn (West)
c) Statistiek bestaat sinds maart 1962
- a) Vacancies registered at the employment offices
b) Revised table including Berlin-West from now on
c) Statistic established since March 1962

Index der Arbeitslosenzahl ^{a)}
Indice du nombre de chômeurs ^{a)}
Indice del numero dei disoccupati ^{a)}
Indexcijfer van het aantal werklozen ^{a)}
Index of numbers unemployed ^{a)}

1958 = 100

Ø M	Deutschland (B.R.) ^{b)}	France	Italia ^{c)} ^{d)}	Nederland	Belgique België	Luxembourg	United Kingdom	United States
1962	20	109	46 66	37	61	.	103	86
1963	24	104	38 61	39	51	.	123	89
1964	22	102	42	35	43	.	89	83
1963 XI	17	103	. 60	34	47	.	110	84
XII	33	108	. 67	50	52	.	107	82
1964 I	44	120	54 70	51	53	.	114	98
II	40	117	. 67	44	50	.	110	97
III	30	109	. 63	35	45	.	100	92
IV	19	104	37 58	29	43	.	97	84
V	16	93	. 56	24	40	.	87	78
VI	15	83	. 55	23	38	.	77	100
VII	14	82	36 57	30	38	.	76	81
VIII	13	86	. 56	29	37	.	87	78
IX	13	97	. 58	29	39	.	80	71
X	14	114	40 63	32	40	.	81	69
XI	15	126	. 66	36	45	.	81	70
XII	26	135	. 73	55	51	.	81	74
1965 I	37	168	63 76	58	54	.	88	85
II	38	170	. 75	54	53	.	86	90
III	26	164	. 73	42	49	.	83	.
IV	16	152	.	34	47	.	.	.

TAB. 60

- a) Berechnet aufgrund der Angaben der Tab. 61 und 62
b) Revidierte Reihe: ab jetzt einschl. Berlin (West)
- a) Calculé sur la base des données des tableaux 61 et 62
b) Série révisée comprenant dorénavant Berlin-Ouest
- a) Calcolato sulla base dei dati delle tab. 61 e 62
b) Serie riveduta comprendente d'ora in poi Berlino-Ovest
- a) Berekend op basis van de gegevens der tabellen 61 en 62
b) Herzene reeks: voortaan met inbegrip van Berlijn (West)
- a) Calculated on the basis of the figures from Tab. 61 and 62
b) Revised table including Berlin-West from now on
- c) ISTAT
d) Ministero del Lavoro e della Previdenza sociale

Männliche Arbeitslose (Ende des Monats)
Chômeurs masculins (En fin de mois)
Disoccupati di sesso maschile (Alla fine del mese)
Aantal werkloze mannen (Einde van de maand)
Number of male unemployed (End of the month)

61

1 000

TAB. 61, 62

a) Registrierte Arbeitslose. Für Deutschland revidierte Reihe : ab jetzt einschl. Berlin (West)

b) Nicht befriedigte Arbeitsnachfrage

c) Ergebnisse der Stichprobe ISTAT

d) Bei den Arbeitsämtern eingeschriebene Personen

e) Eingeschriebene Arbeitssuchende

a) *Chômeurs enregistrés. Pour l'Allemagne série révisée comprenant dorénavant Berlin-Ouest*

b) *Demandes d'emploi non satisfaites*

c) *Résultats de l'enquête par sondage ISTAT*

d) *Personnes inscrites aux bureaux de placement*

e) *Demandeurs d'emploi inscrits*

a) Disoccupati iscritti. Per Germania serie riveduta comprendente d'ora in poi Berlino-Ovest

b) Domande di lavoro non soddisfatte

c) Risultati dell'inchiesta per campione ISTAT

d) Persone iscritte nelle liste di collocamento

e) Domande di lavoro registrate

a) *Geregistreerde werklozen. Voor Duitsland herziena reeks : voortaan met inbegrip van Berlijn (West)*

b) *Niet geplaatste werkzoekenden*

c) *Resultaten van de steekproef-enquête ISTAT*

d) *Bij de arbeidsbureaus ingeschreven personen*

e) *Ingeschreven werkzoekenden*

a) Registered unemployed. For Germany revised table including Berlin-West from now on

b) Unfilled applications for employment

c) Results of the ISTAT sample survey

d) Persons registered at labour exchanges

e) Registered applications for employment

Ø M	Deutschland (B.R.) a)	France b)	Italia		Nederland a)	Belgique België e)	Luxembourg	United Kingdom a)	United States a)	
			c)	d)						
1958	500,5	50,6	.	1 252,3	75,1	86,8	0	323,9	3 155	
1962	102,5	58,8	410	790,9	25,7	50,1	0	347,3	2 488	
1963	130,3	59,1	348	725,4	27,2	42,1	0	422,0	2 537	
1964	113,2	60,9	376	.	23,8	35,9	0	303,2	2 271	
1963	XI	79,0	.	686,9	22,5	38,8	0	367,9	2 254	
	XII	178,5	.	825,8	35,6	44,0	0	365,6	2 477	
1964	I	252,0	69,7	518	900,1	36,1	44,7	0	392,2	2 881
	II	223,3	68,5	.	845,8	30,9	41,2	0	372,5	2 826
	III	158,5	64,1	.	777,2	24,6	37,4	0	340,0	2 680
c)	IV	89,1	61,9	324	692,0	19,4	35,6	0	332,0	2 344
	V	77,9	54,6	.	653,5	16,0	33,1	0	296,5	2 066
d)	VI	70,4	48,4	.	635,0	15,2	31,7	0	263,8	2 630
	VII	67,6	47,3	294	661,7	20,3	31,5	0	259,2	2 183
a)	VIII	65,9	49,8	.	656,9	18,7	31,0	0	291,5	2 073
	IX	63,7	54,1	.	691,3	18,9	31,8	0	269,3	1 814
b)	X	69,9	63,4	369	740,1	20,5	32,7	0	272,9	1 763
	XI	80,0	71,0	.	797,2	24,3	36,9	0	273,1	1 856
c)	XII	140,5	78,5	.	933,7	40,2	42,9	0	274,5	2 139
	d)	I	216,4	96,3	627	1018,6	42,7	45,0	0	302,6
e)	II	227,6	98,0	.	995,7	39,4	44,2	0	294,8	2 558
	III	150,5	95,6	.	947,1	29,7	40,3	0	.	.
IV	85,2	.	.	.	24,2	37,6	0	.	.	

Weibliche Arbeitslose (Ende des Monats)
Chômeurs féminins (En fin de mois)
Disoccupati di sesso femminile (Alla fine del mese)
Aantal werkloze vrouwen (Einde van de maand)
Number of female unemployed (End of the month)

62

1 000

Ø M	Deutschland (B.R.) a)	France b)	Italia		Nederland a)	Belgique België e)	Luxembourg	United Kingdom a)	United States a)	
			c)	d)						
1958	268,6	42,4	.	506,4	6,3	29,6	0	129,7	1 526	
1962	52,0	41,8	201	371,4	4,6	20,8	0	121,2	1 519	
1963	55,3	37,5	156	343,4	4,7	17,0	0	137,5	1 629	
1964	52,6	37,2	173	.	4,5	14,5	0	101,8	1 605	
1963	XI	54,0	39,9	369,6	5,1	15,6	0	128,9	1 682	
	XII	73,8	39,5	357,0	5,2	17,1	0	121,4	1 369	
1964	I	85,5	41,5	197	336,9	5,3	17,3	0	125,4	1 684
	II	81,4	40,6	.	331,9	4,6	16,8	0	126,2	1 698
	III	68,7	37,0	.	332,0	4,2	14,6	0	111,9	1 613
IV	IV	57,5	34,9	159	329,4	3,8	14,8	0	109,9	1 577
	V	48,8	31,8	.	324,6	3,3	13,4	0	98,8	1 574
VI	VI	41,8	29,1	.	332,3	3,3	12,1	0	85,4	2 062
	VII	37,8	29,0	175	335,0	4,3	12,8	0	84,6	1 630
VIII	VIII	36,9	30,7	.	319,1	5,0	12,5	0	103,4	1 581
	IX	36,6	35,9	.	335,0	5,1	13,4	0	94,8	1 503
X	X	41,6	42,4	162	361,3	5,2	14,2	0	95,9	1 489
	XI	32,8	46,1	.	365,6	4,6	15,0	0	95,7	1 517
XII	XII	61,6	47,4	.	353,7	4,7	17,0	0	91,7	1 327
	d)	I	70,0	60,0	207	326,1	4,7	17,9	0	97,1
II	II	63,6	60,5	.	319,7	4,4	17,9	0	97,4	1 659
	III	50,5	57,4	.	334,9	4,1	17,1	0	.	.
IV	41,7	.	.	.	3,7	16,6	0	.	.	

Index der Bruttostundenlöhne: Industrie
Indice des salaires horaires bruts: industrie
Indice dei salari orari lordi: industria
Indexcijfer van de bruto-uurlonen in de industrie
Index of average hourly gross wages in industry

1958 = 100

Ø M	Deutschland (B.R.) a) b)	France c) d)	Italia b) e)	Nederland c) e) f)	Belgique België f) g)	Luxembourg	United Kingdom h)	United States h)
1954	73	71	81	.	77	.	.	85
1955	78	76	86	.	79	.	.	88
1956	86	83	91	.	88	.	92	93
1957	94	89	95	.	96	.	97	97
1958	100	100	100	100	100	.	100	100
1959	105	106	102	101	102	.	103	103
1960	115	113	107	111	105	.	108	106
1961	127	122	115	116	109	.	114	109
1962	142	133	132	127	115	.	118	112
1963	152	145	154	139	122	.	122	115
1964	165	154	.	158	.	.	128	119
1962	IV	129	129	124	113	.	117	112
	V	141	130	125	114	.	117	112
	VI	.	131	126	115	.	118	112
	VII	133	132	126	116	.	119	112
	VIII	143	137	126	116	.	119	111
	IX	.	134	129	116	.	120	113
	X	136	135	133	116	.	120	113
	XI	146	140	133	117	.	120	113
	XII	.	146	133	117	.	120	114
1963	I	139	142	137	118	.	120	114
	II	147	146	138	118	.	120	114
	III	.	150	138	118	.	121	115
	IV	141	151	138	121	.	121	115
	V	152	157	139	122	.	121	115
	VI	.	162	139	122	.	122	115
	VII	145	157	139	123	.	122	115
	VIII	154	161	139	123	.	122	114
	IX	.	158	139	123	.	122	116
	X	148	158	140	125	.	122	116
	XI	156	162	140	125	.	123	117
	XII	.	168	140	125	.	125	118
1964	I	158	165	152	127	.	126	118
	II	.	168	152	128	.	126	118
	III	.	171	154	129	.	126	118
	IV	164	168	158	.	.	127	118
	V	.	172	158	.	.	127	119
	VI	.	176	158	133	.	128	119
	VII	167	172	161	.	.	128	119
	VIII	.	186	161	.	.	129	118
	IX	.	175	161	136	.	129	121
	X	172	176	161	.	.	129	119
	XI	.	181	161	.	.	129	120
	XII	.	.	161	.	.	131	121
1965	I	175	.	165	.	.	132	121
	II	.	.	166	.	.	132	
	III	.	.	166	.	.	133	

TAB. 63

- a) 1954-1959 ohne Saarland
b) Index der durchschnittlichen Bruttostundenverdienste
c) Ohne Bergbau
d) Index der Stundenlohnsätze
e) Ohne Baugewerbe
f) Index der Tariflöhne
g) Infolge Veränderung der Berechnungsmethoden sind die Indices ab 1958 nicht unbedingt mit den früheren Jahren vergleichbar
h) Nur verarbeitende Industrie
- a) Sarre non comprise de 1954 à 1959
b) Indice des gains moyens horaires bruts
c) Industries extractives non comprises
d) Indice des taux des salaires horaires
e) Construction non comprise
f) Indice des salaires conventionnels
g) Par suite d'une modification des méthodes de calcul, les indices établis à compter de 1958 ne sont pas nécessairement comparables avec ceux des années précédentes
h) Industries manufacturières uniquement
- a) Dal 1954 al 1959 esclusa la Saar
b) Indice del guadagno medio orario lordo
c) Escluse le industrie estrattive
d) Indice dei tassi dei salari orari
e) Esclusa la costruzione
f) Indice dei salari contrattuali
g) A causa di una modifica apportata ai metodi di elaborazione gli indici calcolati a decorrere dal 1958 non sono sempre comparabili con quelli degli anni precedenti
h) Soltanto industrie manifatturiere
- a) Van 1954-1959 zonder Saarland
b) Indexcijfer van de gemiddelde bruto-uurverdiensten
c) Zonder mijnbouw
d) Indexcijfer van de bedragen van de uurlonen
e) Zonder bouwrijverheld
f) Indexcijfer van lonen volgens regelingen
g) Ingevolge een verandering in de berekeningsmethode zijn de indexcijfers vanaf 1958 niet zonder meer vergelijkbaar met die van de voorafgaande jaren
h) Uitsluitend verwerkende industrie
- a) From 1954 to 1959 excl. the Saar
b) Index of average hourly gross earnings
c) Excl. mining and quarrying
d) Index of hourly wage rates
e) Excl. construction
f) Index of agreed wages
g) Owing to a change in the methods of calculation, the indices from 1958 onwards are not necessarily comparable with those for former years
h) Manufacturing industries only

Index der Verbraucherpreise: Gesamtindex
Indice des prix à la consommation: indice général
Indice dei prezzi al consumo: indice generale
Prijsindexcijfer van het levensonderhoud: totaal indexcijfer
Index of consumer prices: all items

1958 = 100

Ø M		Deutschland (B.R.) a)	France b)	Italia	Nederland c)	Belgique België d)	Luxembourg d)	United Kingdom c)	United States
1954		92	82	91	90	94	95	85	93
1955		94	83	93	91	93	94	89	93
1956		96	85	96	94	96	95	94	94
1957		98	87	97	99	99	99	97	97
1958		100	100	100	100	100	100	100	100
1959		101	106	100	102	101	100	101	101
1960		102	110	102	103	102	101	102	102
1961		105	114	104	105	103	101	105	103
1962		108	119	109	108	104	102	109	105
1963		111	125	117	113	106	105	112	106
1964		114	129	124	119	111	108	115	107
1962	IV	108	118	108	108	104	102	110	104
	V	108	118	108	107	105	102	110	104
	VI	109	119	108	109	106	103	111	105
1963	VII	109	119	109	108	105	103	110	105
	VIII	108	119	109	108	104	103	110	105
	IX	108	119	110	109	104	103	109	105
1964	X	108	120	110	108	104	102	109	105
	XI	108	121	111	109	104	103	110	105
	XII	109	122	112	110	104	103	110	105
1963	I	110	122	114	111	105	103	111	105
	II	111	123	115	113	106	103	112	105
	III	111	123	116	113	106	103	112	105
	IV	112	123	116	114	106	103	112	105
	V	111	124	116	113	105	105	112	105
	VI	111	125	117	114	106	106	112	106
	VII	111	125	116	111	106	106	111	106
	VIII	110	126	117	111	106	106	111	106
	IX	111	126	118	113	107	107	111	106
	X	111	127	119	113	107	106	112	106
	XI	112	127	119	113	108	107	112	107
	XII	112	127	120	114	108	107	112	107
1964	I	113	128	121	116	109	107	113	107
	II	113	128	121	116	109	108	113	107
	III	113	128	122	117	109	107	113	107
	IV	113	128	122	122	109	107	114	107
	V	114	128	123	119	109	107	115	107
	VI	114	129	124	119	111	108	116	107
	VII	114	129	124	119	112	108	116	108
	VIII	114	129	125	120	112	109	116	108
	IX	114	130	125	121	112	110	116	108
	X	114	130	126	120	112	109	116	108
	XI	115	130	127	120	112	109	117	108
	XII	115	130	127	120	113	110	118	108
1965	I	115	131	128	120	113	110	118	108
	II	116	131	128	121	113	111	118	108
	III	116	131	128	124	113	110	118	108
	IV	116				114	110		

Index der Verbraucherpreise: Nahrungs- und Genußmittel
Indice des prix à la consommation: denrées aliment., boissons, tabacs
Indice dei prezzi al consumo: alimentari, bevande e tabacco
Prijsindexcijfer van het levensonderhoud: voedings- en genotmiddelen
Index of consumer prices: foods, beverages and tobacco

1958 = 100

Ø M	Deutschland (B.R.)	France a)	Italia	Nederland	Belgique België	Luxembourg b)	United Kingdom	United States
1962	106	117	103	109	104	101	107	102
1963	109	123	112	114	106	104	109	103
1964	111	127	117	120	111	106	113	104
1963 XI	109	125	114	113	108	106	108	103
XII	110	125	115	114	109	106	109	103
1964 I	111	126	115	117	110	106	109	104
II	111	126	115	117	110	105	109	104
III	111	126	115	117	109	104	110	104
IV	111	126	115	126	110	105	111	104
V	111	126	116	122	110	105	113	104
VI	111	126	117	121	111	106	114	104
VII	112	127	118	121	112	106	114	105
VIII	111	127	118	120	112	107	115	105
IX	111	128	119	121	112	109	114	105
X	111	128	119	120	112	107	114	105
XI	112	128	121	120	113	107	115	105
XII	112	128	121	120	114	108	115	105
1965 I	113	129	122	120	114	108	116	105
II	112	129	122	120	114	109	116	105
III	113	129	122	122	114	108	116	105
IV					114	108		

TAB. 65, 66

a) Siehe Tab. 64, Fußnote b)
 b) Nur Nahrungsmittel

a) Cf. tab. 64, note b)
 b) Denrées alimentaires uniquement

a) Vedi tabella 64, note b)
 b) Soltanto generi alimentari

a) Zie tabel 64, voetnoot b)
 b) Uitsluitend voedingsmiddelen

a) See Table 64, Note b)
 b) Foodstuffs only

Index der Verbraucherpreise: Bekleidung
Indice des prix à la consommation: habillement
Indice dei prezzi al consumo: abbigliamento
Prijsindexcijfer van het levensonderhoud: kleding
Index of consumer prices: clothing

1958 = 100

Ø M	Deutschland (B.R.)	France a)	Italia	Nederland	Belgique België	Luxembourg	United Kingdom	United States
1962	107	114	105	103	105	102	106	104
1963	109	117	112	106	106	105	107	105
1964	111	121	118	112	109	111	109	106
1963 XI	110	119	114	108	107	107	107	106
XII	110	119	115	109	107	107	108	106
1964 I	110	119	116	106	107	107	108	105
II	110	119	116	109	108	110	108	105
III	111	120	117	113	108	111	108	106
IV	111	120	118	114	108	111	108	106
V	111	120	118	114	108	111	108	106
VI	111	120	118	114	109	111	108	106
VII	111	121	118	109	109	111	108	106
VIII	111	121	119	113	109	112	109	106
IX	112	121	119	114	109	112	109	106
X	112	122	120	114	110	113	109	106
XI	112	122	120	115	110	113	110	107
XII	112	123	120	114	110	113	110	107
1965 I	113	123	120	108	111	113	110	106
II	113	123	120	113	111	113	110	106
III	113	123	120	118	111	113	110	106
IV					111	113		

Index der Verbraucherpreise: Wohnung (Miete und Nebenkosten)
Indice des prix à la consommation: loyers (loyer et charges)
Indice dei prezzi al consumo: affitti (comprese le spese accessorie)
Prijsindexcijfer van het levensonderhoud : huur (huur en kosten)
Index of consumer prices: housing (rent and sundry charges)

67

1958 = 100

TAB. 67, 68

a) Siehe Tab. 64, Fußnote b)

a) Cf. tab. 64, note b)

a) Vedi tabella 64, note b)

a) Zie tabel 64, voetnoot b)

a) See Table 64, Note b)

Ø M	Deutschland (B.R.)	France a)	Italia	Nederland	Belgique België	Luxembourg	United Kingdom	United States
1962	122	163	149	117	.	.	119	106
1963	129	182	163	123	.	.	125	107
1964	137	191	176	129	.	.	132	108
1963 X	130	186	166	123	.	.	127	107
XI	131	186	166	123	.	.	127	107
XII	132	186	166	124	.	.	127	107
1964 I	133	189	172	124	.	.	128	107
II	134	189	172	124	.	.	128	107
III	134	189	172	124	.	.	129	107
IV	136	189	175	124	.	.	131	108
V	136	189	175	124	.	.	132	108
V.	137	189	175	124	.	.	132	108
VII	138	193	177	134	.	.	132	108
VIII	138	193	177	134	.	.	133	108
IX	139	193	177	135	.	.	133	108
X	140	193	178	135	.	.	134	108
XI	140	193	178	135	.	.	134	108
XII	140	193	178	135	.	.	134	108
1965 I	142	201	181	135	.	.	134	108
II	142	201	181	136	.	.	134	108
III	143	201	181	136	.	.	135	108

Index der Verbraucherpreise: Heizung und Beleuchtung
Indice des prix à la consommation: chauffage et éclairage
Indice dei prezzi al consumo: riscaldamento ed illuminazione
Prijsindexcijfer van het levensonderhoud: verwarming en verlichting
Index of consumer prices: fuel and light

68

1958 = 100

Ø M	Deutschland (B.R.)	France a)	Italia	Nederland	Belgique België	Luxembourg	United Kingdom	United States
1962	106	114	101	102	96	109	117	106
1963	108	117	105	105	99	111	122	107
1964	110	119	110	108	102	112	126	106
1963 XI	111	120	107	108	101	111	126	107
XII	111	120	107	108	102	112	126	107
1964 I	111	120	108	109	102	112	127	108
II	111	120	109	109	102	112	127	107
III	111	120	109	109	102	112	127	107
IV	109	120	109	109	101	111	127	106
V	109	118	109	106	101	111	122	106
VI	109	118	109	106	101	111	123	106
VII	109	118	111	107	102	112	123	105
VIII	109	118	111	107	102	112	125	106
IX	110	119	111	109	102	112	126	106
X	111	119	111	109	103	112	126	106
XI	111	119	111	109	104	112	127	107
XII	111	119	112	109	104	112	132	108
1965 I	112	119	113	110	104	111	132	108
II	112	119	113	111	105	111	133	108
III	112	119	113	111	105	111	133	108
IV					103	110		

Index der Großhandelspreise: Gesamtindex
Indice des prix de gros: indice général
Indice dei prezzi all'ingrosso: indice generale
Indexcijfer van de groothandelsprijzen: totaal indexcijfer
Index of wholesale prices: all items

1958 = 100

Ø M	Deutschland (B.R.) a)	France	Italia	Nederland	Belgique België	Luxembourg	United States
1962	100	113	101	99	101	.	100
1963	101	117	106	101	104	.	100
1964	103	119	110	108	109	.	100
1963 X	102	118	108	103	104	.	100
XI	103	119	109	105	106	.	100
XII	104	120	109	105	107	.	100
1964 I	104	120	110	107	107	.	101
II	104	119	110	107	107	.	100
III	103	118	110	107	108	.	100
IV	102	117	110	107	108	.	100
V	102	119	109	107	108	.	100
VI	103	119	109	108	109	.	100
VII	103	117	109	107	109	.	100
VIII	103	118	109	107	109	.	100
IX	103	119	111	108	109	.	100
X	104	119	111	109	110	.	100
XI	105	120	111	109	110	.	100
XII	106	121	111	109	110	.	100
1965 I	105	121	111	110	110	.	101
II	105	120	111	110	110	.	101
III	106	120	111		110	.	101

TAB. 69

- a) Ohne Saarland; Preisindex ausgewählter Grundstoffe
- a) Sarre non comprise; indice des prix de matières premières sélectionnées
- a) Esclusa la Saar; indice dei prezzi delle materie base scelte
- a) Zonder Saarland; prijsindexcijfer van uitgekozen grondstoffen
- a) Excl. the Saar; price index of selected basic materials

70 Index der Großhandelspreise: Erzeugnisse landwirtschaftlichen Ursprungs
Indice des prix de gros: produits d'origine agricole
Indice dei prezzi all'ingrosso: prodotti di origine agricola
Indexcijfer van de groothandelsprijzen: agrarische produkten
Index of wholesale prices: agricultural products

1958 = 100

Ø M	Deutschland (B.R.) a)	France	Italia	Nederland	Belgique België	Luxembourg	United States
1962	100	110	105	102	104	.	94
1963	103	116	111	106	110	.	92
1964	106	117	111	113	113	.	91
1963 X	105	118	113	109	111	.	92
XI	108	118	113	115	112	.	93
XII	109	121	114	115	116	.	90
1964 I	110	120	113	116	116	.	93
II	109	116	111	114	111	.	91
III	106	114	111	112	112	.	92
IV	104	115	110	113	114	.	91
V	105	119	107	112	114	.	90
VI	105	118	110	116	115	.	90
VII	105	114	110	111	112	.	91
VIII	105	115	109	109	112	.	90
IX	104	117	112	110	112	.	92
X	106	116	114	113	114	.	91
XI	107	117	113	114	115	.	91
XII	110	120	114	115	116	.	89
1965 I	108	120	114	117	117	.	90
II	108	119	114	117	114	.	91
III	108	118	114		115	.	92

TAB. 70

- a) Ohne Saarland; Preisindex ausgewählter Grundstoffe
- a) Sarre non comprise; indice des prix de matières premières sélectionnées
- a) Esclusa la Saar; indice dei prezzi delle materie base scelte
- a) Zonder Saarland; prijsindexcijfer van uitgekozen grondstoffen
- a) Excl. the Saar; price index of selected agricultural commodities

Index der Großhandelspreise: Industrieerzeugnisse
Indice des prix de gros: produits industriels
Indice dei prezzi all'ingrosso: prodotti industriali
Indexcijfer van de groothandelsprijzen: industriële produkten
Index of wholesale prices: industrial products

71

1958 = 100

Ø M	Deutschland (B.R.) a)	France	Italia	Nederland	Belgique België	Luxembourg	United States
1962	100	115	101	101	.	.	101
1963	99	118	107	102	.	.	101
1964	102	123	111	109	.	.	102
1963	X 99	119	108	104	.	.	101
	XI 99	120	109	104	.	.	101
	XII 100	120	110	105	.	.	102
1964	I 100	121	110	107	.	.	102
	II 100	122	111	107	.	.	102
	III 101	122	111	107	.	.	102
	IV 101	122	111	109	.	.	102
	V 101	122	111	109	.	.	102
	VI 101	123	111	109	.	.	101
	VII 102	122	111	109	.	.	102
	VIII 103	123	111	109	.	.	102
	IX 103	123	111	110	.	.	102
	X 105	123	112	110	.	.	102
	XI 105	124	112	110	.	.	102
	XII 105	123	112	110	.	.	102
1965	I 104	123	112	110	.	.	102
	II 105	123	112	111	.	.	102
	III 105	123	112		.	.	103

Index der Großhandelspreise: Brennstoffe und Energie
Indice des prix de gros: combustibles et énergie
Indice dei prezzi all'ingrosso: combustibili e energia
Indexcijfer van de groothandelsprijzen: brandstoffen en energie
Index of wholesale prices: fuel and power

72

1958 = 100

Ø M	Deutschland (B.R.) a)	France	Italia b)	Nederland	Belgique België b)	Luxembourg	United States
1962	100	112	87	91	90	.	102
1963	100	114	90	93	93	.	101
1964	100	113	95	97	94	.	98
1963	X 101	115	93	95	93	.	100
	XI 101	117	93	94	95	.	99
	XII 101	117	93	94	95	.	101
1964	I 101	117	94	97	95	.	101
	II 101	117	94	97	95	.	100
	III 101	114	96	97	94	.	99
	IV 101	109	95	96	94	.	97
	V 100	109	94	97	94	.	98
	VI 101	109	94	97	94	.	98
	VII 100	109	94	97	94	.	98
	VIII 100	110	94	98	94	.	98
	IX 100	110	95	98	94	.	96
	X 100	114	95	98	95	.	98
	XI 100	117	95	98	95	.	99
	XII 100	117	95	98	95	.	99
1965	I 101	117	95	98	96	.	100
	II 101	117	96	98	96	.	99
	III 101	115	96		96	.	99

Index der Großhandelspreise: Baumaterialien
Indice des prix de gros: matériaux de construction
Indice dei prezzi all'ingrosso: materiali da costruzione
Indexcijfer van de groothandelsprijzen: bouwmaterialen
Index of wholesale prices: building materials

1958 = 100

Ø M	Deutschland (B.R.) a)	France	Italia	Nederland	Belgique België	Luxembourg	United States
1962	105	118	104	113	109	.	99
1963	105	125	114	115	113	.	100
1964	105	128	125	123	122	.	101
1963 X	105	128	122	116	114	.	100
XI	105	128	125	116	114	.	100
XII	105	128	128	116	115	.	100
1964 I	105	128	129	122	115	.	100
II	105	128	130	122	118	.	100
III	105	128	130	123	120	.	101
IV	105	128	129	123	120	.	101
V	105	128	127	123	120	.	101
VI	105	128	126	123	125	.	101
VII	105	128	125	123	125	.	101
VIII	106	128	123	123	125	.	101
IX	106	128	121	123	125	.	101
X	106	128	119	123	125	.	101
XI	106	129	119	124	124	.	101
XII	106	129	118	125	124	.	101
1965 I	106	129	117	126	124	.	101
II	106	129	117	127	124	.	101
III	106	129	117		124	.	101
IV						.	

TAB. 73

a) Ohne Saarland; Preisindex ausgewählter Grundstoffe

a) Sarre non comprise; indice des prix de matières premières sélectionnées

a) Esclusa la Saar; indice dei prezzi delle materie base scelte

a) Zonder Saarland; prijsindexcijfer van uitgekozen grondstoffen

a) Excl. the Saar; price index of selected basic materials

Index der Erzeugerpreise landwirtschaftlicher Produkte: Gesamtindex
Indice des prix agricoles à la production: indice général
Indice dei prezzi agricoli alla produzione: indice generale
Index van de prijzen - af boerderij - van landbouwprod.: totaal index
Index of producer prices for agricultural products: all items

1958/59 = 100

Ø M	Deutschland (B.R.) a)	France	Italia	Nederland	Belgique België	Luxembourg	United States
1962	102	110	111	97	105	.	99
1963	104	120	118	107	116	.	98
1964	106	119	118		116	.	96
1963 XI	109	121	120	122	118	.	98
XII	110	125	121	122	120	.	98
1964 I	111	122	119	122	118	.	99
II	110	118	118	117	115	.	98
III	107	118	117	118	120	.	97
IV	105	116	116	115	119	.	96
V	105	119	116	114	120	.	96
VI	105	123	117		120	.	94
VII	108	119	116		120	.	95
VIII	108	120	116	111	114	.	94
IX	106	121	118	115	113	.	96
X	107	117	121	121	111	.	96
XI	110	118	121	123	114	.	95
XII	113	120	122	121	113	.	95
1965 I	111	120	121	117	115	.	96
II	110	121	121	116	113	.	
III	113	121	121	117	119	.	
IV					124	.	

TAB. 74

a) Die Jahresindizes beziehen sich auf Erntejahre: 1962 auf 1961/62, usw.

a) Les indices annuels ont trait aux campagnes: 1962 se rapporte à celle de 1961/62 et ainsi de suite

a) Gli indici annuali si riferiscono alle annate agricole: 1962 per il 1961/62, ecc.

a) De jaarindexcijfers hebben betrekking op oogstjaren: 1962 op 1961/62, enz.

a) The annual indices refer to the crop year: 1962 to 1961/62, etc.

Index der Erzeugerpreise landwirtsch. Produkte pflanzlichen Ursprungs
Indice des prix agricoles à la production: produits d'origine végétale
Indice dei prezzi agricoli alla produzione: prodotti di origine vegetale
Index der prijzen - af boerderij - van landbouwprod. van plant. oorsprong
Index of producer prices of vegetable products

75

1958/59 = 100

TAB. 75

a) Die Jahresindices beziehen sich auf Erntejahre: 1962 auf 1961/62, usw.

a) Les indices annuels ont trait aux campagnes: 1962 se rapporte à celle de 1961/62 et ainsi de suite

a) Gli indici annuali si riferiscono alle annate agricole: 1962 per il 1961/62, ecc.

a) De Jaarindexcijfers hebben betrekking op oogstjaren: 1962 op 1961/62, enz.

a) The annual indices refer to the crop year: 1962 to 1961/62, etc.

Ø M	Deutschland (B.R.) a)	France	Italia	Nederland	Belgique België	Luxembourg	United States
1962	109	105	113	105	113	.	104
1963	111	99	118	109	106	.	107
1964	96	97	114	.	98	.	107
1963 XI	94	101	116	112	108	.	109
XII	97	103	117	112	109	.	109
1964 I	101	104	117	111	105	.	109
II	100	101	115	103	96	.	109
III	99	98	114	109	98	.	109
IV	102	98	113	118	100	.	109
V	102	98	112	118	98	.	112
VI	103	97	112	.	101	.	109
VII	113	92	112	.	101	.	105
VIII	106	92	110	105	98	.	102
IX	104	94	112	106	100	.	103
X	103	95	115	111	93	.	105
XI	105	96	114	113	95	.	105
XII	108	95	115	113	94	.	105
1965 I	111	96	115	115	97	.	105
II	111	97	116	114	94	.	.
III	115	99	117	120	94	.	.
IV	97	.	.

Index der Erzeugerpreise landwirtsch. Produkte tierischen Ursprungs
Indice des prix agricoles à la production: produits d'origine animale
Indice dei prezzi agricoli alla produzione: prodotti di origine animale
Index der prijzen - af boerderij - van landbouwprod. van dierlijke oorsprong
Index of producer prices of livestock products

76

1958/59 = 100

TAB. 76

a) Die Jahresindices beziehen sich auf Erntejahre: 1962 auf 1961/62, usw.

a) Les indices annuels ont trait aux campagnes: 1962 se rapporte à celle de 1961/62 et ainsi de suite

a) Gli indici annuali si riferiscono alle annate agricole: 1962 per il 1961/62, ecc.

a) De Jaarindexcijfers hebben betrekking op oogstjaren: 1962 op 1961/62, enz.

a) The annual indices refer to the crop year: 1962 to 1961/62, etc.

Ø M	Deutschland (B.R.) a)	France	Italia	Nederland	Belgique België	Luxembourg	United States
1962	100	113	106	94	104	.	96
1963	102	130	118	106	119	.	92
1964	109	131	127	.	123	.	88
1963 XI	114	131	129	125	121	.	91
XII	115	136	128	125	124	.	88
1964 I	114	131	125	125	122	.	91
II	113	127	122	121	122	.	89
III	109	128	122	121	128	.	89
IV	106	125	121	114	126	.	86
V	106	130	123	112	127	.	84
VI	106	136	125	110	127	.	84
VII	107	132	125	112	126	.	88
VIII	109	134	128	113	119	.	89
IX	107	134	132	118	126	.	91
X	108	128	134	125	118	.	90
XI	112	129	134	126	120	.	88
XII	115	132	136	122	119	.	88
1965 I	111	133	132	118	121	.	89
II	110	133	130	116	119	.	.
III	112	132	129	116	127	.	.
IV	113	.	.

Gesamteinfuhr
Importations totales
Importazioni totali
Totale invoer
Total imports

Mio \$

Ø M	Deutsch-land (B.R.) a)	France b)	Italia	Neder-land	UEBL BLEU	EWG-CEE EEG-EEC		Hellas	Türkiye	United Kingdom	United States	
						intra	extra					
1955	483	395	226	267	235	464	1 142	32	41	906	958	
1956	551	463	264	310	273	528	1 335	39	34	907	1 064	
1957	625	510	306	342	285	586	1 482	44	33	950	1 105	
1958	614	467	268	302	261	566	1 346	47	26	874	1 105	
1959	706	424	281	328	287	673	1 350	47	37	931	1 249	
1960	842	523	394	378	330	846	1 620	58	39	1 063	1 221	
1961	912	556	435	426	352	976	1 705	60	42	1 026	1 196	
1962	1 023	627	506	446	380	1 118	1 863	58	52	1 048	1 353	
1963	1 085	727	632	497	426	1 311	2 056	67	58	1 125	1 418	
1964	1 218	839	603	588	492	1 503	2 235	74	45	1 287	1 550	
1962	IV	937 c)	603	477	403	354	1 028	1 751	56	55	977	1 326
	V	1 085	661 e)	525	475	397	1 142	1 999	64	48	1 152	1 399
	VI	1 031	614	468	440	383	1 071	1 861	53	51	1 036	1 321
	VII	1 040	603 e)	561	459	360	1 152	1 872	61	53	1 084	1 330
	VIII	974	539 e)	450	450	340	1 029	1 729	50	49	1 070	1 369
	IX	962	571	495	391	339	1 067	1 691	57	60	962	1 345
	X	1 059	632	542	465	427	1 264	1 861	62	62	1 156	1 424
	XI	1 099	672	563	471	384	1 232	1 957	52	57	1 076	1 470
	XII	1 106	677	564	415	414	1 134	2 044	71	72	971	1 336
1963	I	930	655	552	471	364	1 107	1 866	49	50	1 116	1 139
	II	934	607	542	436	361	1 108	1 772	56	49	990	1 367
	III	1 163	782	602	490	426	1 302	2 160	55	44	1 097	1 418
	IV	1 101	763	633	485	421	1 305	2 099	59	70	1 084	1 457
	V	1 156	825	692	508	432	1 405	2 208	68	50	1 191	1 483
	VI	1 065	686	572	482	398	1 252	1 951	64	56	1 073	1 328
	VII	1 164	740	668	520	401	1 405	2 088	69	60	1 204	1 505
	VIII	1 050	576	609	495	412	1 216	1 925	71	46	1 100	1 480
	IX	1 117	656	665	454	419	1 338	1 971	74	63	1 083	1 375
	X	1 160	815	682	570	484	1 513	2 198	76	63	1 242	1 586
	XI	1 091	777	712	549	442	1 392	2 180	74	51	1 187	1 428
	XII	1 087	842	612	511	456	1 348	2 159	90	89	1 185	1 512
1964	I	1 067	861	715	589	492	1 436	2 288	51	38	1 415	1 473
	II	1 051	846	696	569	475	1 452	2 186	67	63	1 209	1 322
	III	1 153	883	668	549	481	1 496	2 237	69	47	1 248	1 567
	IV	1 224	930	650	640	511	1 575	2 379	67	50	1 348	1 553
	V	1 092	841	633	562	472	1 413	2 187	65	51	1 259	1 434
	VI	1 225	896	636	628	515	1 572	2 327	80	46	1 309	1 577
	VII	1 302	814	548	636	485	1 531	2 253	84	40	1 265	1 615
	VIII	1 133	630	448	499	418	1 242	1 886	77	39	1 242	1 491
	IX	1 236	783	539	559	477	1 511	2 083	77	38	1 254	1 658
	X	1 362	840	591	628	503	1 654	2 270	73	33	1 377	1 644
	XI	1 359	827	510	567	486	1 510	2 238	82	39	1 279	1 655
	XII	1 410	917	598	630	529	1 623	2 460	95	57	1 290	1 720
1965	I	1 318	816	546	554	451	1 442	2 243	71		1 344	
	II	1 235	799	592	564	474	1 573	2 090	74		1 133	
	III	1 481		631							1 428	

TAB. 77

- a) Einschl. Saarland ab 6.7.1959
b) Ohne Saarland ab 6.7.1959
c) Die Einfuhrangaben der B.R. Deutschland für die Monate Dezember 1961 bis April 1962 sind mit den Angaben anderer Zeiträume nicht vergleichbar. Siehe « Monatsstatistik des Außenhandels », No. 5, 1962, Seite 2
d) Die Einfuhrangaben Frankreichs für Januar 1962 sind mit den Angaben anderer Zeiträume nicht vergleichbar. Siehe « Allgemeines statistisches Bulletin » No. 4, 1962, Seite 53, Fußnote c)
e) Siehe Tab. 78, Fußnote c)
- a) Sarre comprise à compter du 6.7.1959
b) Sarre non comprise à compter du 6.7.1959
c) Les chiffres d'importation de l'Allemagne (R.F.) pour la période de décembre 1961 à avril 1962 ne sont pas comparables avec ceux concernant d'autres périodes. Cf. « Statistique mensuelle du commerce extérieur », No 5, 1962, p. 2
d) Les chiffres d'importation de la France pour janvier 1962 ne sont pas comparables avec ceux concernant d'autres périodes. Cf. « Bulletin général de statistiques », No 4-1962, p. 53, note c)
e) Cf tab. 78, note c)
- a) Inclusa la Saar dal 6.7.1959
b) Esclusa la Saar dal 6.7.1959
c) Le cifre d'importazione della Germania (R.F.) per il periodo dicembre 1961 - aprile 1962 non sono paragonabili con quelle degli altri periodi. Vedi « Statistica mensile del commercio estero », No 5, 1962, pag. 2
d) Le cifre d'importazione della Francia per il mese di gennaio 1962 non sono paragonabili con quelle degli altri periodi. Vedi « Bollettino generale di statistiche », No 4, 1962, pag. 53, nota c)
e) Vedi tabella 78, nota c)
- a) Met inbegrip van Saarland vanaf 6.7.1959
b) Zonder Saarland vanaf 6.7.1959
c) De invoercijfers van Duitsland (B.R.) voor december 1961 tot april 1962 zijn niet vergelijkbaar met die van andere perioden. Zie « Maandstatistiek van de buitenlandse handel » no. 5-1962, blz. 2
d) De invoercijfers van Frankrijk voor januari 1962 zijn niet vergelijkbaar met die van andere perioden. Zie « Algemeen statistisch bulletin » no. 4-1962, blz. 53, voetnoot c)
e) Zie tabel 78, voetnoot c)
- a) Incl. the Saar from 6.7.1959
b) Excl. the Saar from 6.7.1959
c) The import figures for the F.R. of Germany relating to the period from December 1961 to April 1962 are not comparable with those relating to other periods. See Monthly Statistics of Foreign Trade, vol. 5/1962, p. 2
d) The import figures for France relating to January 1962 are not comparable with those relating to other periods. See General statistical bulletin, vol. 4/1962, p. 53, Note c)
e) See Table 78, Note c)

**Gesamtausfuhr
Exportations totales
Esportazioni totali
Totale uitvoer
Total exports**

78

Mio \$

TAB. 78	Ø M	Deutschland (B.R.) a)	France b)	Italia	Neder- land	UEBL BLEU	EWG-CEE EEG-EEC		Hellas	Türkiye	United King- dom	United States	
							intra	extra					
a) Einschl. Saarland ab 6.7.1959													
b) Ohne Saarland ab 6.7.1959													
c) Einschl. positiver oder negativer Korrekturen die nicht nach Waren oder Ländern aufteilbar sind													
a) <i>Sarre comprise à compter du 6.7.1959</i>	1955	511	409	155	224	230	471	1 059	15	26	706	1 296	
b) <i>Sarre non comprise à compter du 6. .1959</i>	1956	613	379	179	238	264	536	1 137	16	25	774	1 591	
c) <i>Y compris des corrections posi- tives ou négatives qui ne peuvent être ventilées par marchandises ou par pays</i>	1957	714	421	212	258	264	596	1 274	18	29	807	1 737	
	1958	734	427	215	268	254	572	1 326	19	22	773	1 493	
	1959	817	467	243	301	275	681	1 421	17	30	806	1 448	
	1960	951	572	304	336	315	854	1 624	17	27	858	1 692	
	1961	1 057	602	349	359	327	991	1 702	19	29	896	1 720	
a) <i>Inclusa la Saar dal 6.7.1959</i>	1962	1 105	614	389	382	360	1 130	1 720	21	32	922	1 774	
b) <i>Esclusa la Saar dal 6.7.1959</i>	1963	1 218	674	421	413	403	1 327	1 802	24	31	988	1 910	
c) <i>Comprensive alcune correzioni positive o negative che non possono essere ripartite per prodotti o per paesi</i>	1964	1 351	749	496	484	465	1 532	2 013	26	34	1 028	2 174	
a) <i>Met inbegrip van Saarland vanaf 6.7.1959</i>	1962	IV	1 064	600 c)	371	343	355	1 078	1 642	16	17	956	1 857
b) <i>Zonder Saarland vanaf 6.7.1959</i>		V	1 169	612 c)	403	378	360	1 162	1 769	15	34	989	1 946
c) <i>Met inbegrip van positieve of negatieve verbeteringen, welke niet naar produkten of landen kunnen worden verdeeld</i>		VI	1 077	614	383	396	374	1 136	1 686	12	19	925	1 949
		VII	1 124	622 c)	424	356	354	1 148	1 732	9	19	952	1 690
		VIII	1 043	479 c)	348	350	304	992	1 547	10	18	841	1 661
		IX	1 092	548 c)	386	408	364	1 119	1 685	15	32	827	1 741
a) <i>Incl. the Saar from 6.7.1959</i>		X	1 185	717	421	462	399	1 270	1 914	23	48	1 012	1 593
b) <i>Excl. the Saar from 6.7.1959</i>		XI	1 151	660	420	396	380	1 216	1 791	30	48	923	1 824
c) <i>Including positive or negative corrections which cannot be broken down as to goods or countries</i>		XII	1 204	620	409	379	343	1 181	1 774	43	52	919	1 877
	1963	I	964	603	358	350	348	1 084	1 540	27	41	928	992
		II	1 005	612	389	362	330	1 118	1 580	30	42	916	2 081
		III	1 267	672	432	424	410	1 345	1 859	22	42	1 061	2 098
		IV	1 220	695	394	397	422	1 327	1 802	25	20	966	2 030
		V	1 315	720	453	444	422	1 411	1 943	20	15	1 059	2 138
		VI	1 103	691	395	415	394	1 269	1 730	12	15	976	1 838
		VII	1 255	715	453	431	421	1 407	1 867	14	16	988	1 795
		VIII	1 190	545	392	377	363	1 202	1 666	10	15	952	1 885
		IX	1 225	620	439	446	409	1 376	1 764	17	31	885	1 801
		X	1 378	768	481	482	494	1 559	2 045	25	43	1 031	2 056
		XI	1 328	690	456	443	405	1 437	1 886	46	40	1 029	2 079
		XII	1 365	752	419	388	420	1 393	1 952	44	49	1 053	2 132
	1964	I	1 239	731	419	452	451	1 401	1 891	36	35	956	2 091
		II	1 289	751	450	446	449	1 506	1 878	26	27	1 036	2 063
		III	1 360	768	453	440	468	1 530	1 959	26	37	1 139	2 151
		IV	1 422	771	490	479	487	1 611	2 038	21	27	998	2 170
		V	1 280	705	459	455	426	1 457	1 867	18	22	1 154	2 225
		VI	1 349	797	506	491	487	1 591	2 039	12	22	1 012	2 068
		VII	1 366	754	575	484	453	1 578	2 054	13	13	950	2 088
		VIII	1 171	554	437	405	372	1 212	1 726	14	12	1 002	1 942
		IX	1 328	697	531	561	476	1 564	2 028	15	35	879	2 112
		X	1 486	834	567	552	522	1 711	2 252	22	50	1 050	2 258
		XI	1 389	806	505	505	485	1 577	2 113	55	55	1 063	2 242
		XII	1 536	823	540	538	500	1 647	2 291	50	77	1 103	2 578
	1965	I	1 364	688	461	477	501	1 554	1 936	33		1 033	
		II	1 352	782	560	489	520	1 634	2 068	28		1 070	
		III	1 625			532	571					1 152	

Einfuhr- /Ausfuhr - Überschuß ^{a)}
 Balance commerciale ^{a)}
 Bilancia commerciale ^{a)}
 Handelsbalans ^{a)}
 Trade balance ^{a)}
 Mio \$

Ø M	Deutschland (B.R.) ^{b)}	France ^{c)}	Italia	Neder- land	UEBL BLEU	Extra CEE EEG EEC	Hellas	Türkiye	United Kingdom	United States	
1955	+ 28	+ 14	- 71	- 43	- 5	- 83	- 17	- 15	- 200	+ 338	
1956	+ 62	- 84	- 85	- 72	- 9	- 198	- 23	- 9	- 133	+ 527	
1957	+ 89	- 89	- 94	- 84	- 21	- 208	- 26	- 4	- 143	+ 632	
1958	+ 120	- 40	- 53	- 34	- 7	- 20	- 28	- 4	- 101	+ 388	
1959	+ 111	+ 43	- 38	- 27	- 12	+ 71	- 30	- 7	- 125	+ 199	
1960	+ 109	+ 49	- 90	- 42	- 15	+ 4	- 41	- 12	- 205	+ 471	
1961	+ 145	+ 46	- 86	- 67	- 25	- 3	- 41	- 13	- 130	+ 524	
1962	+ 82	- 13	- 117	- 64	- 20	- 143	- 37	- 20	- 126	+ 421	
1963	+ 133	- 53	- 211	- 84	- 23	- 254	- 43	- 27	- 137	+ 492	
1964	+ 133	- 90	- 107	- 104	- 27	- 222	- 48	- 11	- 259	+ 624	
1962	IV	+ 127	- 3	- 106	- 60	+ 1	- 109	- 40	- 38	- 21	+ 531
	V	+ 84	- 49	- 122	- 97	- 37	- 230	- 49	- 14	- 163	+ 547
	VI	+ 46	- 0	- 85	- 44	- 9	- 175	- 41	- 32	- 111	+ 628
	VII	+ 84	+ 19	- 137	- 103	- 6	- 140	- 52	- 34	- 132	+ 364
	VIII	+ 69	- 60	- 102	- 100	- 36	- 182	- 40	- 31	- 229	+ 291
	IX	+ 130	- 23	- 109	+ 17	+ 24	- 6	- 42	- 28	- 135	+ 397
	X	+ 126	+ 85	- 121	- 3	- 28	+ 53	- 39	- 14	- 144	+ 169
	XI	+ 51	- 12	- 142	- 75	- 4	- 167	- 22	- 9	- 153	+ 354
	XII	+ 98	- 57	- 155	- 37	- 71	- 270	- 28	- 20	- 52	+ 541
1963	I	+ 34	- 52	- 194	- 121	- 16	- 326	- 22	- 9	- 188	- 147
	II	+ 71	+ 5	- 153	- 73	- 31	- 191	- 26	- 7	- 74	+ 714
	III	+ 104	- 111	- 170	- 65	- 16	- 301	- 33	- 2	- 36	+ 680
	IV	+ 119	- 68	- 239	- 88	+ 1	- 297	- 34	- 50	- 118	+ 573
	V	+ 159	- 106	- 239	- 63	- 10	- 265	- 48	- 35	- 132	- 699
	VI	+ 38	+ 6	- 177	- 66	- 3	- 221	- 52	- 41	- 97	+ 511
	VII	+ 90	- 25	- 215	- 89	+ 19	- 221	- 55	- 44	- 216	+ 290
	VIII	+ 140	- 31	- 216	- 117	- 49	- 260	- 61	- 31	- 148	+ 404
	IX	+ 108	- 36	- 226	- 7	- 9	- 207	- 57	- 32	- 198	+ 426
	X	+ 218	- 47	- 201	- 88	+ 10	- 153	- 50	- 20	- 211	+ 470
	XI	+ 237	- 87	- 256	- 106	- 37	- 294	- 28	- 11	- 158	+ 651
	XII	+ 278	- 90	- 193	- 123	- 36	- 207	- 46	- 40	- 132	+ 620
1964	I	+ 172	- 130	- 296	- 137	- 41	- 397	- 15	- 3	- 459	+ 618
	II	+ 238	- 95	- 246	- 123	- 26	- 308	- 41	- 36	- 173	+ 741
	III	+ 208	- 114	- 215	- 109	- 13	- 278	- 43	- 10	- 109	+ 584
	IV	+ 198	- 159	- 160	- 161	- 23	- 342	- 46	- 23	- 350	+ 615
	V	+ 188	- 136	- 175	- 107	- 47	- 320	- 47	- 29	- 105	+ 791
	VI	+ 124	- 99	- 130	- 137	- 28	- 288	- 68	- 24	- 297	+ 491
	VII	+ 64	- 60	+ 27	- 152	- 31	- 199	- 71	- 27	- 315	+ 473
	VIII	+ 38	- 76	- 12	- 49	- 46	- 160	- 63	- 27	- 240	+ 451
	IX	+ 92	- 86	- 8	+ 2	- 0	- 55	- 62	- 3	- 375	+ 454
	X	+ 124	- 6	- 24	- 76	- 19	- 18	- 51	+ 17	- 327	+ 614
	XI	+ 30	- 21	- 5	- 62	- 1	- 125	- 27	+ 16	- 216	+ 587
	XII	+ 126	- 94	- 58	- 92	- 29	- 169	- 45	+ 20	- 187	+ 858
1965	I	+ 46	- 128	- 85	- 77	+ 50	- 307	- 38	-	- 311	-
	II	+ 117	- 17	- 32	- 75	+ 46	- 22	- 46	-	- 63	-
	III	+ 144	-	-	- 99	-	-	-	-	- 276	-

TAB. 79

a) + = Ausfuhrüberschuß
 b) Einschl. Saarland ab 6.7.1959
 c) Ohne Saarland ab 6.7.1959

a) + = excédent d'exportations
 b) Sarre comprise à compter du 6.7.1959
 c) Sarre non comprise à compter du 6.7.1959

a) + = eccedenza delle esportazioni
 b) Inclusa la Saar dal 6.7.1959
 c) Esclusa la Saar dal 6.7.1959

a) + = uitvoeroverschot
 b) Met inbegrip van Saarland vanaf 6.7.1959
 c) Zonder Saarland vanaf 6.7.1959

a) + = export surplus
 b) Incl. the Saar from 6.7.1959
 c) Excl. the Saar from 6.7.1959

Einfuhr aus den EWG-Mitgliedsländern
Importations provenant des Etats membres de la CEE
Importazioni dai paesi membri della CEE
Invoer uit de Lid-Staten van de EEG
Imports from EEC Member States

80

Mio \$

TAB. 80, 81

a) Einschl. Saarland ab 6.7.1959
 b) Ohne Saarland ab 6.7.1959

a) Sarre comprise à compter du 6.7.1959
 b) Sarre non comprise à compter du 6.7.1959

a) Inclusa la Saar dal 6.7.1959
 b) Esclusa la Saar dal 6.7.1959

a) Met inbegrip van Saarland vanaf 6.7.1959
 b) Zonder Saarland vanaf 6.7.1959

a) Incl. the Saar from 6.7.1959
 b) Excl. the Saar from 6.7.1959

Ø M	Deutschland (B.R.) a)	France b)	Italia	Nederland	UEBL BLEU	EWG-CEE EEG-EEC	Hellas	Türkiye	United Kingdom	United States
1958	158	102	57	126	122	566	20	8	125	139
1962	333	210	158	224	194	1 118	25	16	166	203
1963	362	261	209	257	224	1 311	27	16	180	210
1964	425	314	197	306	262	1 503	31	13	214	236
1963	X 413	301	240	293	266	1 513	33	13	209	248
	XI 359	283	231	282	237	1 392	28	16	193	236
	XII 337	296	208	263	244	1 348	30	18	181	220
1964	I 336	307	245	294	255	1 436	20	10	213	223
	II 337	318	232	304	261	1 452	28	22	205	197
	III 378	324	222	305	268	1 496	31	13	225	242
	IV 417	335	218	330	274	1 575	27	17	226	235
	V 382	291	189	296	254	1 413	29	15	208	216
	VI 436	334	207	326	269	1 572	32	11	228	243
	VII 464	314	186	325	242	1 531	41	13	216	253
	VIII 395	229	145	249	224	1 242	37	12	203	211
	IX 464	314	174	302	257	1 511	31	9	205	231
	X 513	348	187	326	280	1 654	30	10	237	348
	XI 482	313	165	291	259	1 510	36	10	206	277
	XII 495	334	195	323	276	1 623	34	12	206	267
1965	I 449	302	160	287	245	1 442	32		219	
	II 477	331	190	309	267	1 573	35		211	
	III 579			356					241	

Ausfuhr nach den EWG-Mitgliedsländern
Exportations vers les Etats membres de la CEE
Esportazioni verso i paesi membri della CEE
Uitvoer naar de Lid-Staten van de EEG
Exports to the EEC Member States

81

Mio \$

Ø M	Deutschland (B.R.) a)	France b)	Italia	Nederland	UEBL BLEU	EWG-CEE EEG-EEC	Hellas	Türkiye	United Kingdom	United States
1958	200	95	51	111	115	572	8	7	108	200
1962	376	226	135	188	205	1 130	7	13	182	299
1963	454	258	149	221	245	1 327	8	12	208	324
1964	492	291	189	269	291	1 532	10	11	212	374
1963	X 527	304	178	261	289	1 559	10	19	222	359
	XI 505	270	158	246	258	1 437	24	15	203	371
	XII 495	290	146	203	259	1 393	19	18	215	347
1964	I 465	287	151	231	267	1 401	8	13	175	373
	II 505	298	172	253	277	1 506	7	7	230	358
	III 513	302	172	250	293	1 530	8	9	266	379
	IV 542	311	183	272	302	1 611	7	9	209	375
	V 476	280	174	260	268	1 457	5	7	249	374
	VI 508	309	196	274	304	1 591	3	7	222	322
	VII 505	291	224	275	283	1 578	4	3	190	347
	VIII 396	206	162	219	229	1 212	5	4	195	312
	IX 472	270	209	307	306	1 564	7	13	174	355
	X 523	317	221	319	331	1 711	12	22	205	398
	XI 491	307	199	274	306	1 577	30	17	208	383
	XII 513	310	196	300	329	1 647	20	26	216	453
1965	I 503	281	186	275	309	1 554	9		204	
	II 490	330	229	279	306	1 634	10		225	
	III 575			297	370				232	

Einfuhr aus den Nicht-Mitgliedsländern der EWG
Importations provenant des pays non-membres de la CEE
Importazioni dai paesi non membri della CEE
Invoer uit niet Lid-Staten van de EEG
Imports from non-member States of EEC

Mio \$

Ø M	Deutschland (B.R.) a)	France b)	Italia	Nederland	UEBL BLEU	EWG-CEE EEG-EEC	Hellas	Türkiye	United Kingdom	United States
1958	455	365	211	176	140	1 346	27	18	757	923
1962	699	416	348	222	186	1 863	33	36	887	1 150
1963	723	467	424	240	202	2 056	40	42	945	1 208
1964	793	525	406	282	230	2 235	43	32	1 073	1 314
1963 X	747	514	442	276	218	2 198	43	50	1 033	1 338
XI	732	495	481	267	205	2 180	46	35	994	1 192
XII	750	546	405	247	212	2 159	60	71	1 004	1 292
1964 I	731	554	470	296	237	2 288	31	28	1 202	1 250
II	715	528	464	265	214	2 186	39	41	1 004	1 125
III	775	558	446	245	213	2 237	38	34	1 023	1 325
IV	807	594	432	309	237	2 379	40	33	1 122	1 320
V	710	549	444	265	218	2 187	36	36	1 051	1 218
VI	789	561	429	302	246	2 327	48	35	1 081	1 334
VII	838	500	362	311	243	2 253	43	27	1 049	1 362
VIII	738	400	304	250	194	1 886	40	27	1 039	1 280
IX	772	469	365	257	220	2 083	46	29	1 049	1 337
X	849	493	403	302	222	2 270	43	23	1 140	1 396
XI	877	514	346	276	226	2 238	46	29	1 073	1 378
XII	915	583	403	308	252	2 460	61	45	1 084	1 452
1965 I	870	514	386	267	206	2 243	39		1 125	
II	758	467	402	255	207	2 090	39		922	
III	903			275					1 187	

TAB.82, 83

a) Einschl. Saarland ab 6.7.1959
b) Ohne Saarland ab 6.7.1959

a) Sarre comprise à compter du 6.7.1959
b) Sarre non comprise à compter du 6.7.1959

a) Includa la Saar dal 6.7.1959
b) Esclusa la Saar dal 6.7.1959

a) Met inbegrip van Saarland vanaf 6.7.1959
b) Zonder Saarland vanaf 6.7.1959

a) Incl. the Saar from 6.7.1959
b) Excl. the Saar from 6.7.1959

Ausfuhr nach den Nicht-Mitgliedsländern der EWG
Exportations vers les pays non-membres de la CEE
Esportazioni verso i paesi non membri della CEE
Uitvoer naar niet Lid-Staten van de EEG
Exports to non-member States of EEC

Mio \$

Ø M	Deutschland a)	France b)	Italia	Nederland	UEBL BLEU	EWG-CEE EEG-EEC	Hellas	Türkiye	United Kingdom	United States
1958	533	332	164	157	140	1 326	11	15	675	1 275
1962	729	388	253	194	155	1 720	14	19	739	1 475
1963	764	416	272	193	158	1 802	16	19	780	1 586
1964	859	459	308	215	174	2 013	16	23	817	1 800
1963 X	851	464	304	221	206	2 045	15	24	809	1 697
XI	824	420	298	198	147	1 886	22	25	826	1 708
XII	870	462	273	186	161	1 952	25	31	838	1 758
1964 I	774	444	268	221	184	1 891	28	21	781	1 718
II	784	453	277	193	171	1 878	19	20	806	1 705
III	847	467	281	189	175	1 959	18	28	873	1 772
IV	880	460	306	207	185	2 038	14	18	789	1 795
V	804	425	285	195	158	1 867	13	14	905	1 851
VI	841	488	310	217	183	2 039	9	15	790	1 746
VII	861	463	351	209	170	2 054	9	10	760	1 741
VIII	774	348	275	186	143	1 726	9	8	807	1 630
IX	856	427	321	254	171	2 028	8	22	705	1 757
X	964	517	346	234	191	2 252	10	28	845	1 860
XI	898	498	305	232	179	2 113	25	38	855	1 859
XII	1 023	514	344	238	171	2 291	30	51	887	2 125
1965 I	861	407	275	202	192	1 936	24		829	
II	862	452	331	210	214	2 068	18		845	
III	1 050			235	201				920	

Einfuhr aus assoz. überseeischen Ländern, Gebieten und Departements
Importations prov. des pays, territoires et départ. d'outre-mer associés
Importazioni dai paesi, territori e dipartimenti d'Oltremare associati
Invoer uit geassocieerde overzeese landen, gebieden en departementen
Imports from associated overseas countries, territories and départements

84

Mio \$

TAB. 84, 85

a) Einschl. Saarland ab 6.7.1959
 b) Ohne Saarland ab 6.7.1959

a) *Sarre comprise a compter du 6.7.1959*
 b) *Sarre non comprise à compter du 6.7.1959*

a) *Inclusa la Saar dal 6.7.1959*
 b) *Esclusa la Saar dal 6.7.1959*

a) *Met inbegrip van Saarland vanaf 6.7.1959*
 b) *Zonder Saarland vanaf 6.7.1959*

a) Incl. the Saar from 6.7.1959
 b) Excl. the Saar from 6.7.1959

Ø M	Deutschland (B.R.) a)	France b)	Italia	Nederland	UEBL BLEU	EWG - CEE EEG - EEC
1958	7	99	4	4	15	129
1962	13	111	10	4	17	154
1963	18	106	11	6	17	159
1964	21	114	10	7	20	171
1963	X 18	108	9	7	18	161
	XI 17	109	15	6	17	164
	XII 19	110	12	6	13	160
1964	I 20	106	11	6	22	166
	II 19	115	9	8	21	173
	III 19	127	9	10	14	180
	IV 24	137	10	6	25	201
	V 18	128	13	6	18	183
	VI 22	122	12	6	22	183
	VII 18	117	5	7	25	172
	VIII 23	93	7	3	14	139
	IX 23	97	8	7	20	155
	X 21	105	11	7	19	163
	XI 22	100	9	7	16	154
	XII 20	123	14	6	18	181
1965	I 25	88	9	6	13	140
	II 22	101	21	7	20	171
	III 21			13		

Ausfuhr nach assoz. überseeischen Ländern, Gebieten u. Departements
Exportations vers les pays, territoires et départ. d'outre-mer associés
Esportazioni verso i paesi, territori e dipartimenti d'Oltremare associati
Uitvoer naar geassoc. overzeese landen, gebieden en departementen
Exports to associated overseas countries, territories and départements

85

Mio \$

Ø M	Deutschland (B.R.) a)	France b)	Italia	Nederland	UEBL BLEU	EWG - CEE EEG - EEC
1958	5	132	3	4	11	155
1962	5	102	3	3	6	119
1963	7	106	5	5	6	129
1964	9	109	6	6	8	138
1963	X 8	112	6	6	7	139
	XI 9	98	5	6	8	126
	XII 9	117	7	6	7	144
1964	I 9	118	6	7	8	147
	II 8	116	5	6	8	144
	III 8	109	4	5	7	133
	IV 9	111	5	6	6	135
	V 8	94	5	6	8	121
	VI 10	110	6	6	7	139
	VII 12	105	6	6	8	137
	VIII 9	77	4	5	8	102
	IX 10	96	6	6	7	124
	X 11	124	6	7	10	159
	XI 9	115	7	6	8	145
	XII 11	130	6	8	9	163
1965	I 11	101	5	6	11	134
	II 12	105	7	6	9	139
	III 10			8	8	

Einfuhr aus der Europäischen Freihandelsvereinigung
Importations prov. de l'Association Européenne de Libre Echange
Importazioni dall'Associazione Europea di Libero Scambio
Invoer uit de landen van de Europese Vrijhandelsassociatie
Imports from countries of European Free Trade Association

Mio \$

Ø M	Deutschland (B.R.) a)	France b)	Italia	Nederland	UEBL BLEU	EWG-CEE EEG-EEC	Hellas	Türkiye	United Kingdom	United States
1958	126	44	49	43	38	301	9	3	86	112
1962	191	69	81	64	53	459	12	9	108	142
1963	200	88	98	69	59	514	13	9	118	152
1964	221	97	86	81	65	549	14	8	145	162
1963 X	223	100	106	80	71	580	15	7	139	174
XI	212	96	106	74	63	551	15	9	129	171
XII	214	106	91	69	63	542	17	12	121	168
1964 I	197	101	99	78	60	535	13	7	166	145
II	196	100	99	77	64	535	14	9	131	152
III	205	99	95	73	63	535	13	9	133	163
IV	221	103	90	87	67	568	12	8	152	164
V	201	96	90	79	65	531	15	10	137	158
VI	225	111	91	82	71	580	16	7	151	170
VII	233	94	85	90	75	576	17	7	143	169
VIII	198	59	60	68	48	432	15	7	134	137
IX	219	92	81	80	65	538	14	6	154	161
X	246	98	87	86	62	579	15	6	159	177
XI	247	108	74	80	65	575	15	7	142	178
XII	260	103	83	88	69	602	13	8	141	184
1965 I	219	88	70	71	61	509			154	
II	228	95	82	80	66	552			145	
III	256			87					157	

TAB. 86, 87

a) Einschl. Saarland ab 6.7.1959
 b) Ohne Saarland ab 6.7.1959

a) Sarre comprise à compter du 6.7.1959

b) Sarre non comprise à compter du 6.7.1959

a) Inclusa la Saar dal 6.7.1959

b) Esclusa la Saar dal 6.7.1959

a) Met Inbegrip van Saarland vanaf 6.7.1959

b) Zonder Saarland vanaf 6.7.1959

a) Incl. the Saar from 6.7.1959

b) Excl. the Saar from 6.7.1959

Ausfuhr nach der Europäischen Freihandelsvereinigung
Exportations vers l'Association Européenne de Libre Echange
Esportazioni verso l'Associazione Europea di Libero Scambio
Uitvoer naar de landen van de Europese Vrijhandelsassociatie
Exports to countries of European Free Trade Association

Mio \$

Ø M	Deutschland (B.R.) a)	France b)	Italia	Nederland	UEBL BLEU	EWG-CEE EEG-EEC	Hellas	Türkiye	United Kingdom	United States
1958	202	57	47	68	41	414	3	3	77	118
1962	307	98	80	88	52	625	4	6	111	161
1963	330	109	80	86	56	662	3	8	121	170
1964	368	125	91	94	59	736	3	8	133	206
1963 X	374	127	85	101	72	759	7	11	126	218
XI	359	124	77	90	50	699	5	14	119	214
XII	369	118	75	87	62	711	6	19	149	197
1964 I	312	118	79	93	64	667	5	8	130	204
II	349	123	89	83	57	700	3	8	125	217
III	367	128	91	82	54	721	3	6	147	208
IV	386	130	93	90	65	763	3	4	129	189
V	344	125	83	88	54	693	2	5	153	198
VI	374	145	92	92	63	767	3	6	144	181
VII	368	124	103	90	53	738	2	4	108	180
VIII	321	92	83	85	45	626	3	3	133	171
IX	366	120	99	112	60	756	2	10	113	207
X	414	131	97	106	64	812	4	12	135	240
XI	391	129	85	106	64	775	4	13	135	226
XII	428	130	89	102	63	813	6	19	143	243
1965 I	365	104	83	87	72	712			141	
II	360	123	95	88	66	732			134	
III	437			100					156	

Einfuhr aus den Vereinigten Staaten
Importations provenant des Etats-Unis
Importazioni dagli Stati Uniti
Invoer uit de Verenigde Staten
Imports from United States of America

88

Mio \$

TAB. 88, 89

a) Einschl. Saarland ab 6.7.1959
 b) Ohne Saarland ab 6.7.1959

a) Sarre comprise a compter du 6.7.1959
 b) Sarre non comprise à compter du 6.7.1959

a) Inclusa la Saar dal 6.7.1959
 b) Esclusa la Saar dal 6.7.1959

a) Met inbegrip van Saarland vanaf 6.7.1959
 b) Zonder Saarland vanaf 6.7.19

a) Incl. the Saar from 6.7.1959
 b) Excl. the Saar from 6.7.1959

Ø M	Deutschland (B.R.) a)	France b)	Italia	Nederland	UEBL BLEU	EWG - CEE EEG - EEC	Hellas	Türkiye	United Kingdom
1958	83	47	44	34	26	234	6	7	82
1962	145	65	74	51	38	371	6	15	111
1963	166	75	87	54	39	421	7	18	117
1964	168	95	82	65	44	453	8	12	149
1963	X 152	86	89	61	45	431	8	26	150
	XI 137	84	103	68	42	433	8	12	146
	XII 150	89	83	70	45	438	10	40	130
1964	I 141	114	94	68	45	462	7	11	153
	II 159	94	86	58	43	439	9	18	138
	III 182	95	86	58	42	462	8	9	152
	IV 178	104	101	64	43	490	8	14	145
	V 134	95	100	62	44	436	8	13	128
	VI 160	108	88	67	41	464	9	17	131
	VII 178	89	87	84	42	481	10	12	127
	VIII 153	76	60	60	40	388	10	7	140
	IX 156	83	74	51	40	403	9	10	139
	X 195	93	67	73	42	470	8	11	196
	XI 186	84	65	64	43	441	9	10	184
	XII 195	102	74	68	53	491	8	22	160
1965	I 196	92	79	63	36	466	6		141
	II 128	59	76	31	22	316			67
	III 201			51					188

Ausfuhr nach den Vereinigten Staaten
Exportations vers les Etats-Unis
Espportazioni verso gli Stati Uniti
Uitvoer naar de Verenigde Staten
Exports to United States of America

89

Mio \$

Ø M	Deutschland (B.R.) a)	France b)	Italia	Nederland	UEBL BLEU	EWG - CEE EEG - EEC	Hellas	Türkiye	United Kingdom
1958	53	25	21	15	24	139	3	4	69
1962	81	35	37	17	34	204	2	6	82
1963	88	35	40	17	34	214	5	4	85
1964	100	39	42	19	37	237	4	6	89
1963	X 105	41	50	22	48	266	2	3	98
	XI 87	34	46	16	29	211	8	3	96
	XII 103	33	36	16	29	219	8	1	95
1964	I 93	34	35	19	38	218	13	2	77
	II 82	39	33	18	38	210	5	1	85
	III 104	37	35	16	37	229	3	16	87
	IV 108	44	40	19	43	252	2	8	84
	V 91	37	38	15	36	217	1	3	96
	VI 96	40	46	17	39	238	1	1	80
	VII 102	44	48	15	44	253	1	1	86
	VIII 85	28	42	15	31	201	1	1	92
	IX 103	40	48	30	37	257	1	2	84
	X 115	49	57	19	40	280	1	5	96
	XI 94	40	46	18	36	234	10	15	98
	XII 123	38	39	24	31	255	8	19	103
1965	I 99	35	34	14	27	209	2		85
	II 89	40	43	14	49	236			90
	III 125			23	41				113

Einfuhr aus den Entwicklungsländern a)
Importations provenant des pays en voie de développement a)
Importazioni dai paesi in via di sviluppo a)
Invoer uit de ontwikkelingslanden a)
Imports from developing countries a)

Mio \$

Ø M	Deutschland (B.R.) b)	France c)	Italia	Nederland	UEBL BLEU	EWG - CEE EEG - EEC	United Kingdom	United States
1958	147	217	79	75	51	569	308	482
1962	213	217	113	78	60	681	329	497
1963	220	227	137	84	66	735	364	502
1964	251	247	146	98	77	819	365	582
1963	X	224	241	139	97	64	765	354
	XI	214	229	152	93	62	750	348
	XII	222	253	136	76	61	749	364
1964	I	248	244	163	111	86	852	416
	II	224	249	166	98	70	807	358
	III	252	275	167	83	72	848	356
	IV	262	292	145	124	86	908	409
	V	254	267	161	94	71	847	363
	VI	254	250	154	113	85	854	366
	VII	267	232	111	92	79	781	331
	VIII	237	200	116	87	62	702	359
	IX	244	223	130	85	71	753	384
	X	248	221	155	100	79	802	357
	XI	257	227	131	88	70	773	329
	XII	263	283	160	107	79	892	351
1965	I	295	243	150	92	67	846	379
	II	253	233	161	106	77	830	338
	III	290			101			

TAB. 90, 91

a) Andere Länder als : Europa, Nordamerika, Australien, Neuseeland, Südafrikanische Republik, Japan, Kontinental-China Nord-Vietnam, Mongolische Volksrep., Nord-Korea
 b) Einschl. Saarland ab 6.7.1959
 c) Ohne Saarland ab 6.7.1959

a) Pays autres que : Europe, Amérique du Nord, Australie, Nouvelle Zélande, République d'Afrique du Sud, Japon, Chine continentale, Vietnam Nord, Rép. populaire de Mongolie, Corée du Nord
 b) Sarre comprise à compter du 6.7.1959
 c) Sarre non comprise à compter du 6.7.1959

a) Paesi altri che : Europa, America del Nord, Australia, Nuova Zelanda, Repubblica del Sud-Africa, Giappone, Cina continentale, Vietnam del Nord, Rep. popolare di Mongolia, Corea del Nord
 b) Inclusa la Saar dal 6.7.1959
 c) Esclusa la Saar dal 6.7.1959

a) Paesi altri che : Europa, America del Nord, Australia, Nuova Zelanda, Repubblica del Sud-Africa, Giappone, Cina continentale, Vietnam del Nord, Rep. popolare di Mongolia, Corea del Nord
 b) Inclusa la Saar dal 6.7.1959
 c) Esclusa la Saar dal 6.7.1959

a) Paesi altri che : Europa, America del Nord, Australia, Nuova Zelanda, Repubblica del Sud-Africa, Giappone, Cina continentale, Vietnam del Nord, Rep. popolare di Mongolia, Corea del Nord
 b) Inclusa la Saar dal 6.7.1959
 c) Esclusa la Saar dal 6.7.1959

a) Andere landen dan : Europa, Noord-Amerika, Australië, Nieuw-Zeeland, Unie van Zuid-Afrika, Japan, Continentaal China, Noord-Vietnam, Volksrepubliek Mongolië, Noord-Korea
 b) Met inbegrip van Saarland vanaf 6.7.1959
 c) Zonder Saarland vanaf 6.7.1959

a) Countries other than : Europe, Northern America, Australia, New Zealand, Union of South Africa, Japan, Mainland China, North Vietnam, Outer Mongolia, North Korea
 b) Incl. the Saar from 6.7.1959
 c) Excl. the Saar from 6.7.1959

Ausfuhr nach den Entwicklungsländern a)
Exportations vers les pays en voie de développement a)
Esportazioni verso i paesi in via di sviluppo a)
Uitvoer naar de ontwikkelingslanden a)
Exports to developing countries a)

Mio \$

Ø M	Deutschland (B.R.) b)	France c)	Italia	Nederland	UEBL BLEU	EWG - CEE EEG - EEC	United Kingdom	United States
1958	155	205	56	47	47	510	263	534
1962	171	184	69	54	38	516	257	579
1963	175	193	76	50	35	530	266	566
1964	190	203	83	56	43	574	266	663
1963	X	189	205	85	55	44	579	269
	XI	206	182	92	50	38	568	287
	XII	204	214	85	47	37	586	271
1964	I	192	211	76	59	46	583	257
	II	179	201	76	50	45	551	277
	III	183	223	69	50	45	570	296
	IV	181	197	79	53	38	549	247
	V	172	178	80	53	37	521	279
	VI	177	204	81	57	43	563	247
	VII	183	201	90	60	40	573	244
	VIII	175	149	71	51	35	482	251
	IX	198	176	82	61	40	557	216
	X	207	223	95	57	49	631	283
	XI	207	225	89	60	43	624	281
	XII	231	244	98	57	46	675	266
1965	I	206	190	76	54	51	576	287
	II	202	200	93	61	53	609	280
	III	238			59	46		

Einfuhr aus den europäischen Ostblockländern
Importations provenant des pays européens de l'Est
Importazioni dai paesi europei dell'Est
Invoer uit de Europese Oostbloklanden
Imports from European Eastern bloc countries

92

Mio \$

TAB. 92, 93

- a) Einschl. Saarland ab 6.7.1959
Ohne Interzonenhandel
Ohne Saarland ab 6.7.1959
- a) *Sarre comprise à compter du 6.7.1959*
Non compris le commerce avec la zone du DM-Est
- b) *Sarre non comprise à compter du 6.7.1959*
- a) Includa la Saar dal 6.7.1959
Non compreso il commercio con la zona del DM-est
- b) Esclusa la Saar dal 6.7.1959
- a) *Met inbegrip van Saarland vanaf 6.7.1959*
Zonder de handel met de monetaire zone van de DM-Oost
- b) *Zonder Saarland vanaf 6.7.1959*
- a) Incl. the Saar from 6.7.1959
Excl. trade with the East-DM area
- b) Excl. the Saar from 6.7.1959

Ø M	Deutschland (B.R.) a)	France b)	Italia	Nederland	UEBL BLEU	EWG-CEE EEG-EEC	Hellas	Türkiye	United Kingdom	United States
1958	22	14	9	6	5	56	3	5	24	5
1962	39	16	28	8	8	100	5	3	37	7
1963	38	21	35	10	9	114	6	4	40	7
1964	41	22	31	10	10	113		4	43	8
1963	X	41	26	33	13	10	8	6	53	8
	XI	43	22	40	8	8	4	5	42	5
	XII	45	23	37	9	11	10	7	47	6
1964	I	38	22	40	11	10	4	4	47	7
	II	34	21	33	8	8	6	5	38	7
	III	31	23	29	8	7	5	4	33	8
	IV	39	22	32	9	8	7	4	34	8
	V	31	20	31	8	8	4	4	34	8
	VI	38	20	34	12	13	6	3	46	8
	VII	45	25	25	12	10	6	3	51	10
	VIII	38	15	24	10	10	6	3	56	8
	IX	44	21	29	12	11	5	3	46	9
	X	46	23	33	13	9	7	3	51	9
	XI	49	20	26	11	11	7	3	46	8
	XII	53	27	33	12	11		3	42	10
1965	I	37	22	38	13	8				
	II	35	20	32	10	7				
	III	42			10					

Ausfuhr nach den europäischen Ostblockländern
Exportations vers les pays européens de l'Est
Esportazioni verso i paesi europei dell'Est
Uitvoer naar de Europese Oostbloklanden
Exports to European eastern bloc countries

93

Mio \$

Ø M	Deutschland (B.R.) a)	France b)	Italia	Nederland	UEBL BLEU	EWG-CEE EEG-EEC	Hellas	Türkiye	United Kingdom	United States
1958	23	12	7	4	5	52	3	5	18	9
1962	42	22	20	6	7	98	4	2	31	10
1963	37	19	22	6	6	90	5	3	31	14
1964	46	20	23	6	6	101		3	24	28
1963	X	31	29	22	5	6	2	3	34	8
	XI	35	24	21	6	6	4	4	23	19
	XII	48	25	21	5	8	6	5	30	27
1964	I	40	17	19	6	7	6	5	29	37
	II	37	19	20	5	6	8	4	28	46
	III	41	17	19	6	8	8	3	27	77
	IV	44	16	25	6	8	5	3	24	47
	V	45	15	18	6	6	6	2	29	44
	VI	44	18	19	5	7	4	4	23	16
	VII	50	20	33	5	5	3	2	19	21
	VIII	49	17	17	5	5	2	1	25	8
	XI	41	21	21	7	6	2	2	20	9
	X	50	28	22	8	6	2	3	24	6
	XI	51	23	22	5	6	5	2	17	9
	XII	58	24	38	10	6		6	25	20
1965	I	44	18	22	6	7				
	II	45	23	27	7	9				
	III	51			8	8				

Einfuhr der Gemeinschaft (Extra-EWG) nach großen Warenklassen ^{a)}
Import. de la Communauté (extra-CEE) par grandes classes de produits ^{a)}
Importazioni della Comunità (extra CEE) per grandi classi di prodotti ^{a)}
Invoer van de Gemeenschap (extra-EEG) volgens grote goederenklassen ^{a)}
Imports of the Community (extra-EEG) by big commodity classes ^{a)}

Mio \$

Ø M	0 - 9	0,1	3	2,4	7	5, 6, 8
1958	1 341	335	231	398	115	256
1962	1 862	414	275	471	244	410
1963	2 050	434	324	499	262	458
1964	2 236	473	354	559	279	521
1963 VII	2 086	440	325	522	282	470
VIII	1 922	403	334	491	227	425
IX	1 966	381	285	489	241	452
X	2 190	453	360	532	276	528
XI	2 184	487	344	518	276	511
XII	2 158	513	353	522	273	458
1964 I	2 288	509	368	605	273	496
II	2 186	463	356	559	264	485
III	2 238	482	368	542	284	497
IV	2 381	481	390	595	327	548
V	2 191	480	331	570	278	510
VI	2 320	494	330	605	318	533
VII	2 254	437	337	552	308	555
VIII	1 886	368	322	498	224	428
IX	2 086	426	330	507	242	534
X	2 276	478	369	528	270	567
XI	2 241	488	347	562	266	535
XII	2 463	567	394	594	294	555

TAB. 94, 95

a)

CST 0 - 9
Waren insgesamt
Ensemble des produits
Insieme dei prodotti
Totaal der goederen
All commodities

CST 0,1
Nahrungs- und Genußmittel
Produits alimentaires, boissons et tabacs
Prodotti alimentari, bevande e tabacco
Voedings- en genotmiddelen
Food, beverages and tobacco

CST 3
Brennstoffe
Produits énergétiques
Prodotti energetici
Brandstoffen
Energy products

CST 2,4
Rohstoffe
Matières premières
Materie prime
Grondstoffen
Raw materials

CST 7
Maschinen und Fahrzeuge
Machines et matériel de transport
Macchine e apparecchi
Machines en vervoermateriaal
Machinery and transport equipment

CST 5, 6, 8
Andere industrielle Erzeugnisse
Autres produits industriels
Altri prodotti industriali
Andere Industriële produkten
Other manufactures

Ausfuhr der Gemeinschaft (Extra-EWG) nach großen Warenklassen ^{a)}
Export. de la Communauté (extra-CEE) par grandes classes de produits ^{a)}
Esportazioni della Comunità (extra-CEE) per grandi classi di prodotti ^{a)}
Uitvoer van de Gemeenschap (extra-EEG) volgens grote goederenklassen ^{a)}
Exports of the Community (extra-EEC) by big commodity classes ^{a)}

Mio \$

Ø M	0 - 9	0,1	3	2,4	7	5, 6, 8
1958	1 323	127	76	47	429	627
1962	1 719	148	85	66	614	787
1963	1 802	163	87	73	647	811
1964	2 014	175	87	81	734	913
1963 VII	1 866	141	97	66	670	869
VIII	1 665	129	94	66	601	756
IX	1 764	163	99	88	600	796
X	2 044	193	93	88	707	942
XI	1 884	180	84	77	668	853
XII	1 949	179	79	79	742	849
1964 I	1 890	169	93	84	672	849
II	1 877	168	84	76	676	851
III	1 959	166	74	76	746	873
IV	2 038	174	84	82	748	924
V	1 866	169	80	71	680	844
VI	2 036	167	88	79	743	930
VII	2 053	153	91	76	768	942
VIII	1 731	144	88	66	599	811
IX	2 030	189	86	99	709	924
X	2 254	217	90	90	784	1 045
XI	2 116	200	84	82	768	961
XII	2 292	186	100	88	903	988

EWG-Binnenaustausch ^{a)} nach großen Warenklassen ^{b)}
Echanges intra CEE ^{a)} par grandes classes de produits ^{b)}
Scambi intra CEE ^{a)} per grandi classi di prodotti ^{b)}
Handelsverkeer binnen de EEG ^{a)} naar grote goederenklassen ^{b)}
Intra-EEC trade ^{a)} by big commodity classes ^{b)}

96

Mio \$

TAB. 96

a) Berechnungen nach Einfuhrangaben
 b) Siehe Tab. 94, 95, Fußnote a)
 a) *Calculés sur la base des chiffres d'importation*
 b) *Cf. tab. 94, 95, note a)*
 a) Calcoli effettuati sulle cifre dell'importazione
 b) Vedi tabelle 94, 95, nota a)
 a) *Berekeningen volgens de invoergegevens*
 b) *Zie tabellen 94, 95, voetnoot a)*
 a) Based on import figures
 b) See Tables 94, 95, Note a)

TAB. 97

a) Berechnungen nach Einfuhrangaben
 a) *Calculés sur la base des chiffres d'importation*
 a) Calcoli effettuati sulle cifre dell'importazione
 a) *Berekeningen volgens de invoergegevens*
 a) Based on import figures
 b)

CST 01
 Fleisch und Fleischwaren
Viandes et préparations de viande
 Carni e preparazioni di carni
Vlees en vleesbereidingen
 Meat and meat preparations

CST 02
 Molkeerzeugnisse und Eier
Produits laitiers, œufs
 Latte e derivati del latte, uova
Zuivelproducten en vogeleieren
 Dairy products and eggs

CST 05
 Obst und Gemüse
Fruits et légumes
 Frutta e ortaggi
Fruit en groenten
 Fruit and vegetables

CST 5
 Chemische Erzeugnisse
Produits chimiques
 Prodotti chimici
Chemische producten
 Chemicals

CST 65
 Garne, Gewebe und Textilwaren
Fils, tissus et articles textiles
 Filati, tessuti e articoli tessili
Garens, weefsels en textielwaren
 Textile yarn, fabrics and made-up articles

CST 67
 Eisen und Stahl
Fonte, fer et acier
 Ghisa, ferro e acciaio
Gietijzer, ijzer en staal
 Iron and steel

CST 71, 72
 Maschinen
Machines
 Macchine
Machines
 Machinery

CST 73
 Fahrzeuge
Matériel de transport
 Materiale per trasporti
Vervoermaterieel
 Transport equipment

Ø M	0 - 9	0,1	3	2,4	7	5, 6, 8
1958	565	76	62	52	126	245
1962	1 118	137	72	94	307	493
1963	1 308	156	81	100	364	575
1964	1 504	178	82	115	406	694
1964 VII	1 375	159	88	94	407	604
VIII	1 190	161	82	88	305	531
IX	1 311	169	78	109	342	584
X	1 509	184	85	124	403	683
XI	1 392	166	83	108	392	617
XII	1 348	161	82	109	388	584
1964 I	1 436	167	100	113	392	642
II	1 452	162	87	117	397	670
III	1 499	163	80	118	430	690
IV	1 578	171	90	119	453	725
V	1 415	169	75	105	406	639
VI	1 576	185	83	110	453	717
VII	1 532	179	80	106	433	715
VIII	1 243	173	70	90	308	580
IX	1 512	188	76	123	367	715
X	1 658	208	82	131	414	778
XI	1 513	182	77	118	369	722
XII	1 628	189	90	131	441	730

EWG-Binnenaustausch ^{a)} nach wichtigen Warenkategorien ^{b)}
Echanges intra CEE ^{a)} pour les principales catégories de produits ^{b)}
Scambi intra CEE ^{a)} secondo le principali categorie di prodotti ^{b)}
Handelsverkeer binnen de EEG ^{a)} naar de belangrijkste cat. van goederen ^{b)}
Intra-EEC Trade ^{a)} for selected commodity categories ^{b)}

97

Mio \$

Ø M	01	02	05	5	65	67	71, 72	73
1958	6	15	26	40	38	64	89	37
1962	15	19	50	79	84	121	211	92
1963	22	21	47	94	99	129	248	116
1964	27	21	51	115	114	149	282	123
1963 VII	23	19	56	98	104	136	275	132
VIII	29	19	54	89	88	122	222	83
IX	30	23	43	90	98	128	235	108
X	26	27	51	109	119	140	273	130
XI	22	26	47	100	105	126	267	125
XII	23	22	36	95	98	124	277	111
1964 I	22	20	41	110	116	143	274	118
II	22	17	39	108	112	149	267	130
III	24	22	40	115	112	151	294	136
IV	25	19	45	121	122	156	252	146
V	25	17	54	108	105	143	220	140
VI	27	17	64	120	118	163	244	138
VII	27	17	63	116	122	151	302	131
VIII	31	16	62	94	91	125	228	80
IX	32	21	53	116	114	152	264	103
X	31	30	61	123	128	153	288	126
XI	25	26	53	118	117	147	262	107
XII	29	28	40	125	118	153	317	124

Index des Einfuhrvolumens
Indice du volume des importations
Indice del volume delle importazioni
Indexcijfer van het invoervolume
Volume index of imports

1958 = 100

Ø M	Deutschland (B.R.)	France	Italia	Nederland	UEBL BLEU	EWG - CEE EEG - EEC	United Kingdom	United States
1962	176	143	210	150	146	163	122	128
1963	189	163	255	165	165	183	127	133
1964	207	186	237	190	187	199	142	141
1963	X	181	281	190	183	201	127	150
	XI	174	287	181	171	195	132	135
	XII	186	241	168	169	188	138	141
1964	I	183	282	192	187	199	156	133
	II	179	273	183	177	192	132	121
	III	197	262	177	185	199	137	141
	IV	207	257	206	192	209	149	140
	V	186	251	180	182	191	138	131
	VI	207	249	203	199	208	145	144
	VII	223	217	205	181	201	138	147
	VIII	191	178	160	159	165	139	137
	IX	214	211	182	182	192	138	143
	X	233	232	204	191	209	151	149
	XI	230	200	183	187	199	138	150
	XII	237	237	204	204	216	144	157
1965	I	221	217	179			142	
	II	207	230	181			120	
	III	247					151	

Index des Ausfuhrvolumens
Indice du volume des exportations
Indice del volume delle esportazioni
Indexcijfer van het uitvoervolume
Volume index of exports

1958 = 100

Ø M	Deutschland (B.R.)	France	Italia	Nederland	UEBL BLEU	EWG - CEE EEG - EEC	United Kingdom	United States
1962	146	149	199	138	148	151	115	117
1963	161	163	206	148	166	164	120	126
1964	176	174	242	170	185	183	124	141
1963	X	186	236	173	201	189	120	135
	XI	175	224	161	161	173	120	136
	XII	178	201	139	170	172	128	140
1964	I	164	206	159	184	171	116	136
	II	168	221	158	181	175	124	135
	III	178	219	156	189	179	137	139
	IV	187	239	169	194	188	122	143
	V	168	227	161	171	172	139	146
	VI	179	243	172	194	188	123	136
	VII	178	272	169	178	185	113	137
	VIII	151	215	142	147	151	121	127
	IX	174	258	196	186	184	104	137
	X	193	276	191	206	203	124	146
	XI	179	240	172	190	187	127	144
	XII	197	257	186	197	199	132	165
1965	I	176	227	167			119	
	II	172	272	172			122	
	III	208					132	

Index der Einfuhrdurchschnittswerte
Indice de valeur moyenne des importations
Indice del valore medio delle importazioni
Indexcijfer van de gemiddelde waarden van de invoer
Average value index of imports

102

1958 = 100

TAB. 102, 103

a) Auf Basis der Dollarwerte errechnete Indices der Durchschnittswerte; Abweichungen von Indices, die auf nationalen Währungen beruhen, sind durch Änderungen des Wechselkurses bedingt

a) *Indices de valeur moyenne exprimée en dollars; des différences éventuelles par rapport à des indices fondés sur les monnaies nationales proviennent de variations des taux de changes*

a) Indici del valore medio espressi in dollari; le eventuali differenze rispetto a indici basati sulla moneta nazionale sono dovute a modificazioni del tasso di conversione

a) *Op dollarbasis berekende Indexcijfers van de gemiddelde waarden; deze indexcijfers kunnen van de indexcijfers op basis van de nationale valuta afwijken ingevolge veranderingen in de wisselkoers*

a) Indices of average value in terms of dollars; variations from indices based on national currencies are due to fluctuations in exchange rates

Ø M	Deutschland (B.R.) a)	France a)	Italia	Nederland a)	UEBL BLEU	EWG - CEE EEG - EEC	United Kingdom	United States	
1962	95	93	89	99	98	95	97	96	
1963	94	95	91	100	98	95	100	97	
1964	96	96	94	103	100	97	104	100	
1963	X	93	96	90	98	95	102	97	
	XI	93	95	92	101	98	103	97	
	XII	95	94	94	101	97	103	99	
1964	I	95	98	94	102	99	104	99	
	II	96	97	94	103	102	104	99	
	III	95	97	94	103	99	104	100	
	IV	96	97	94	103	101	98	103	101
	V	96	98	94	103	99	98	104	99
	VI	96	97	94	103	99	98	103	100
1964	VII	95	98	94	103	102	103	100	
	VIII	96	98	94	104	100	103	99	
	IX	94	96	94	102	100	103	100	
1964	X	95	96	94	102	100	97	104	100
	XI	96	98	94	103	99	104	100	
	XII	97	97	94	103	99	104	100	
1965	I	97	96	93	103		105		
	II	97	98	95	104		104		
	III	98					104		

Index der Ausfuhrdurchschnittswerte
Indice de valeur moyenne des exportations
Indice del valore medio delle esportazioni
Indexcijfer van de gemiddelde waarden van de uitvoer
Average value index of exports

103

1958 = 100

Ø M	Deutschland (B.R.) a)	France a)	Italië	Nederland a)	UEBL BLEU	EWG - CEE EEG - EEC	United Kingdom	United States
1962	104	97	91	103	96	100	103	104
1963	104	98	95	104	96	100	107	103
1964	105	102	96	107	99	103	109	104
1963	X	103	97	95	104	97	108	103
	XI	103	100	95	103	98	108	103
	XII	105	104	97	104	97	108	102
1964	I	103	104	95	106	97	108	104
	II	105	101	95	105	98	108	104
	III	105	105	96	105	98	108	104
	IV	104	102	96	106	99	108	103
	V	104	102	94	106	98	109	103
	VI	103	102	97	106	99	109	103
1964	VII	105	103	99	106	100	110	103
	VIII	106	103	95	107	100	110	103
	IX	105	102	96	107	101	110	103
1964	X	105	102	96	108	100	110	105
	XI	106	103	98	110	101	110	105
	XII	107	104	98	108	100	110	105
1965	I	106	103	95	107		110	
	II	107	103	96	106		111	
	III	107					111	

Index der Terms of Trade ^{a)}
Indice des termes de l'échange ^{a)}
Indice dei termini di scambio ^{a)}
Indexcijfer van de ruilvoet ^{a)}
Index of terms of trade ^{a)}

1958 = 100

Ø M	Deutschland (B.R.)	France	Italia	Nederland	UEBL BLEU	EWG - CEE EEG - EEC	United Kingdom	United States
1962	109	104	102	104	98	105	107	107
1963	110	103	104	104	98	105	107	106
1964	109	106	101	104	99	106		104
1963	X	110	101	105	99	105	106	106
	XI	110	105	103	100	106	105	106
	XII	110	110	103	96	106	105	103
1964	I	108	106	101	98	105	104	105
	II	109	104	100	98	104	104	105
	III	110	108	101	99	106	104	104
	IV	108	105	102	102	106	105	102
	V	108	104	100	99	104	105	104
	VI	107	105	102	100	104	106	103
	VII	110	105	105	100	105	107	103
	VIII	110	105	101	105	105	107	104
	IX	111	106	101	103	106	107	103
	X	110	106	101	100	106	106	105
	XI	110	105	103	102	106	106	105
	XII	110	107	104	101	106	106	105
1965	I	109	107	102			105	
	II	110	105	100			107	
	III	109					107	

TAB. 104

a) Index der Ausfuhrdurchschnittswerte dividiert durch Index der Einfuhrdurchschnittswerte $\times 100$

a) *Indice de valeur moyenne des exportations $\times 100$ divisé par l'indice de valeur moyenne des importations*

a) *Indice del valore medio delle esportazioni $\times 100$ diviso per l'indice del valore medio delle importazioni*

a) *Indexcijfer van de gemiddelde waarden van de uitvoer $\times 100$ gedeeld door het indexcijfer van de gemiddelde waarden van de invoer*

a) *Export price index as a percentage of the import price index*

Verhältnis der Volumenindizes ^{a)}
Rapport des indices de volume ^{a)}
Rapporto degli indici di volume ^{a)}
Onderlinge verhouding van de hoeveelheidsindexcijfers ^{a)}
Ratio of volume indices ^{a)}

1958 = 100

Ø M	Deutschland (B.R.)	France	Italia	Nederland	UEBL BLEU	EWG - CEE EEG - EEC	United Kingdom	United States
1962	83	104	94	92	102	93	94	91
1963	84	100	80	90	101	90	94	95
1964	84	93	101	90	99	92		100
1963	X	90	102	82	92	110	94	90
	XI	91	93	77	89	95	89	101
	XII	95	89	82	83	101	91	99
1964	I	90	88	72	83	98	91	102
	II	94	94	80	86	103	91	112
	III	90	88	82	88	102	90	99
	IV	90	87	92	82	97	90	102
	V	90	89	89	89	94	90	111
	VI	86	94	96	85	98	90	94
	VII	80	96	123	83	97	92	93
	VIII	79	92	119	89	93	91	87
	IX	81	92	120	108	103	96	96
	X	83	102	118	94	108	97	98
	XI	77	102	119	94	102	94	96
	XII	83	93	106	92	97	92	105
1965	I	79	87	103			84	
	II	83	102	117			102	
	III	83					87	

TAB. 105

a) Index des Ausfuhrvolumens dividiert durch Index des Einfuhrvolumens $\times 100$

a) *Indice du volume des exportations $\times 100$ divisé par l'indice du volume des importations*

a) *Indice del volume delle esportazioni $\times 100$ diviso per l'indice del volume delle importazioni*

a) *Indexcijfer van het uitvoervolume $\times 100$ gedeeld door het indexcijfer van het invoervolume*

a) *Volume index of exports as a percentage volume index of imports*

Gemeinschaft: Indices der Einfuhr und der Terms of Trade
Communauté: indices des importations et des termes de l'échange
Comunità: indici delle importazioni e dei termini di scambio
Gemeenschap: Indexcijfers van de invoer en van de ruilvoet
Community: indices of imports and terms of trade

106

1958 = 100

Ø M	Tatsächliche Werte Current values Valore corrente			Volumen Volume Hoeveelheid			Durchschn.-Werte Val. moy. Val. med. Waarde Aver. value 2) / 4) × 100	Terms of Trade Termes de l'échange 15) / 6) × 100
	TOTAL	EXTRA	EWG CEE EEG EEC	TOTAL	EXTRA	EWG CEE EEG EEC		
1	2	3	4	5	6	7		
1962	155	139	163	149	95	105		
1963	174	153	183	165	95	105		
1964	194	166	199	176	97	106		
1963 IX	169	146	177	157	95	105		
X	192	163	201	176	95	105		
XI	186	163	195	175	95	106		
XII	182	160	188	171	97	106		
1964 I	194	170	199	178	97	105		
II	188	163	192	168	98	104		
III	194	166	199	176	97	106		
IV	205	177	209	185	98	106		
V	187	161	191	170	98	104		
VI	203	173	208	182	98	104		
VII	196	167	201	177	98	105		
VIII	163	140	165	148	98	105		
IX	187	165	192	167	97	106		
X	204	169	209	181	97	106		
XI	195	166	199	177	98	106		
XII	212	183	216	194	98	106		
1965 I	191	166						
II	191	155						

Gemeinschaft: Indices der Ausfuhr
Communauté: indices des exportations
Comunità: indici delle esportazioni
Gemeenschap: Indexcijfers van de uitvoer
Community: indices of exports

107

1958 = 100

Ø M	Tatsächliche Werte Current values Valore corrente			Volumen Volume Hoeveelheid			Durchschn.- Werte Val. moy. Val. med. Waarde Aver. value 9) / 12) × 100
	TOTAL	INTRA EWG CEE EEG EEC	EXTRA EWG CEE EEG EEC	TOTAL	INTRA EWG CEE EEG EEC	EXTRA EWG CEE EEG EEC	
8	9	10	11	12	13	14	15
1962	149	197	129	151	198	130	100
1963	164	231	135	164	230	135	100
1964	186	267	151	183	261	148	103
1963 IX	165	240	133	164	238	133	100
X	188	270	154	189	270	154	100
XI	173	248	141	173	245	143	101
XII	175	243	146	172	238	143	103
1964 I	173	245	141	171	239	140	102
II	178	263	141	175	258	139	102
III	183	267	148	179	259	144	103
IV	191	282	154	188	274	150	102
V	174	255	140	172	248	139	102
VI	191	278	154	188	271	151	102
VII	191	276	155	185	267	150	103
VIII	155	211	129	151	205	126	103
IX	188	273	152	184	264	149	103
X	208	299	170	203	289	165	103
XI	194	276	159	187	264	154	104
XII	206	188	172	199	276	165	104
1965 I	183	271	145				
II	194	285	155				

Staatshaushalt: Kassenausgänge ^{a)}
Exécution des lois budgétaires: décaissements du Trésor ^{a)}
Pagamenti del Tesoro per spese di bilancio ^{a)}
Staatsfinanciën: Uitgaven op kasbasis ^{a)}
National budgets: cash expenditure of the Treasury ^{a)}

	Deutschland (B.R.) Mrd DM	France Mrd Ffr	Italia Mrd Lit.	Nederland Mrd Fl	Belgique België Mrd Fb	Luxembourg Mio Flbg
1958	31,53 ^{b)}	59,61		8,220	119,4	.
1962	50,05	87,05	4 840,3	11,390	147,9	.
1963	54,57	97,75	5 557,0	11,780	163,2	.
1964	57,20	101,43	6 852,8	14,400	179,5	.
1963	X 4,60	7,05	468,4		15,1	.
	XI 4,81	7,84	434,9		12,3	.
	XII 7,57	13,55	563,8		16,3	.
1964	I 4,31	} 16,94	483,9	} 2,900	15,8	.
	II 4,02		563,4		15,3	.
	III 4,19		435,5		15,2	.
	IV 4,39	8,22	446,1	} 3,300	16,4	.
	V 3,86	7,79	343,9		12,9	.
	VI 5,20	9,18	401,8		17,6	.
	VII 4,80	8,62	950,6 ^{c)}	} 3,400	16,6	.
	VIII 4,22	7,89	287,0		11,7	.
	IX 4,55	7,04	371,4		13,3	.
	X 5,16	8,09	588,9	} 4,800	13,6	.
	XI 5,27	8,03	489,8		12,1	.
	XII 7,21	14,29	1 490,5		19,0	.
1965	I 4,72				16,4	.
	II 4,40				17,7	.
	III 4,71				18,2	.

TAB. 108, 109

a) Siehe « Statistischer Sonderbericht » in Nr. 3, 1963
b) Ohne Saarland
c) Einschl. Juni « Suppletivo »

a) Cf. « Note statistique », bull. n° 3, 1963
b) Sans la Sarre
c) Inclus Juin « Suppletivo »

a) Vedi « Nota statistica », boll. no. 3, 1963
b) Esclusa la Saar
c) Incluso giugno « Suppletivo »

a) Zie « Blijzonder Statistisch Overzicht » in het bull. no. 3, 1963
b) Zonder Saarland
c) Met inbegrip van Juni « Suppletivo »

a) See « Special Statistical Report » in No. 3, 1963
b) Excl. the Saar
c) Including June « Suppletivo »

Staatshaushalt: Kassenüberschuß (+) bzw. -defizit (—) ^{a)}
Exécution des lois budgétaires: excédent (+) ou déficit (—) ^{a)}
Gestione del bilancio: avanzo (+) o disavanzo (—) del Tesoro ^{a)}
Staatsfinanciën: Kasoverschot (+) resp. kastekort (—) ^{a)}
National budgets: cash surpluses (+) or deficits (—) ^{a)}

	Deutschland (B.R.) Mrd DM	France Mrd Ffr	Italia Mrd Lit.	Nederland Mio Fl	Belgique België Mrd Fb	Luxembourg Mio Flbg
1958	- 0,22 ^{b)}	- 6,90		- 530	- 24,7	
1962	- 1,54	- 6,09	- 130,2	- 510	- 16,2	
1963	- 3,14	- 8,21	- 364,4	- 270	- 23,0	
1964	- 0,56	- 1,58	- 553,6	- 600	- 21,3	
1963	X - 0,51	+ 1,48	+ 40,3		- 3,1	
	XI - 0,72	+ 0,90	- 107,9		- 2,1	
	XII - 1,09	- 2,91	- 45,5		- 2,7	
1964	I + 0,27	} + 0,46	- 76,9	} - 100	0,0	
	II - 0,61		- 20,4		- 4,0	
	III + 1,38		+ 19,9		- 3,8	
	IV - 0,33	+ 0,58	+ 100,2	} - 300	- 4,1	
	V - 0,04	+ 0,96	+ 23,7		- 1,5	
	VI + 0,30	- 1,05	+ 195,3		- 4,5	
	VII - 0,48	- 1,49	- 515,4 ^{c)}	} + 200	+ 5,3	
	VIII + 0,13	- 1,59	+ 335,2		- 1,7	
	IX + 1,26	+ 2,09	- 19,8		- 1,9	
	X - 0,68	+ 2,65	- 14,6	} - 400	- 1,8	
	XI - 1,00	+ 0,37	- 139,5		- 0,5	
	XII - 0,78	- 3,90	- 441,3		- 2,9	
1965	I + 0,37				- 0,1	
	II - 0,87				- 6,2	
	III + 1,05				- 5,4	

Staatsverschuldung insgesamt ^{a)}
Dette publique totale ^{a)}
Debito pubblico totale ^{a)}
Staatsschuld: totaal ^{a)}
National debt: total ^{a)}
110
TAB. 110, 111

a) Siehe « Statistischer Sonderbericht » in Nr. 9, 1961

b) Die Forderung der Bundesbank gegen den Bund wegen vorzeitiger Rückzahlung der Auslandsschulden des Bundes (April und Mai 1961) ist in der äußeren Staatsverschuldung mit folgenden Beträgen enthalten (in Mrd. DM): 2,60 Juni 1961 und 2,51 seit September 1961

c) Innere

d) Äußere

e) Ohne Saarland

a) Cf. « Note statistique », bull. n° 9, 1961

b) La créance de la Bundesbank sur le Bund, contrepartie de la fraction de la dette extérieure fédérale remboursée par anticipation en avril et mai 1961, demeure comprise dans la dette extérieure pour les montants suivants (Mrd DM) : juin 1961, 2,60 et depuis septembre 1961, 2,51

c) Intérieure

d) Extérieure

e) Sans la Sarre

a) Vedi « Nota statistica » boll. no. 9, 1961

b) Il credito della Bundesbank sul Bund in contropartita della frazione del debito estero rimborsato anticipatamente in aprile e in maggio 1961 resta incluso nel debito estero per i montanti seguenti (Mrd. DM): giugno 1961, 2,60 e, a partire dal settembre 1961, 2,51

c) Interno

d) Esterno

e) Esclusa la Saar

a) Zie « Bijzonder Statistisch Overzicht » in het bull. nr. 9, 1961

b) De vordering van de Bundesbank op de Bond wegens voortijdige terugbetaling van de buitenlandse schulden van de Bond (april en mei 1961) is in de buitenlandse staatsschuld met de navolgende bedragen begrepen (in mrd. DM): 2,60 juni 1961 en 2,51 sedert september 1961

c) Binnenlandse

d) Buitenlandse

e) Zonder Saarland

a) See « Special Statistical Report », in No. 9, 1961

b) The Bundesbank's claim on the Federal Government in respect of pre-payments of part of the federal external debt in April and May 1961 is retained in external debt figures. The sums involved are DM 2 600 million in June 1961 and DM 2 510 from September 1961

c) Domestic

d) Foreign

e) Excl. the Saar

Ende Periode Fin de période Fine periodo Einde periode End of period	Deutschland (B.R.) b)		France		Italia		Nederland		Belgique België		Luxembourg	
	Mrd DM		Mrd Ffr		Mrd Lit.		Mrd Fl		Mrd Fb		Mio Flbg	
1958	13,52 e)		79,73		5 232		18,17		345,7		7 294	
1962	18,38		86,26		5 961		19,56		423,3		8 823	
1963	21,66		89,77		6 015		20,19		446,0		8 823	
1964					6 462		20,72		462,1		8 819	
1963	XI		91 19		5 981		19,22		442,1		8 848	
	XII	21,66	89,77		6 015		20,19		446,0		8 823	
1964	I				6 095		20,02		445,6		9 138	
	II		89,76		6 025		19,77		448,0		9 134	
	III	21,62	89,96		6 095		19,86		449,2		9 129	
	IV		89,40		5 759		19,87		452,8		9 035	
	V		90,20		5 657		19,84		453,3		9 026	
	VI	21,84	89,42		5 953		19,88		457,8		9 017	
	VII		90,67		5 988		19,82		452,7		8 993	
	VIII		91,01		5 958		20,00		453,3		8 985	
	IX	22,51	91,15		6 077		20,31		454,5		9 011	
	X		89,56		5 882		19,53		458,4		9 029	
	XI		87,88		6 096		19,64		458,7		8 823	
	XII		87,97		6 462		20,72		462,1		8 819	
1965	I						21,13		461,9		8 801	
	II						20,85		467,9		8 794	
	III						20,78		471,7		8 885	
	IV								475,1		9 217	

Innere und äußere Staatsverschuldung ^{a)}
Dette publique intérieure et extérieure ^{a)}
Debito pubblico interno ed estero ^{a)}
Binnenlandse en buitenlandse staatsschuld ^{a)}
Domestic and foreign national debt ^{a)}
111

Ende Periode Fin de période Fine periodo Einde periode End of period	Deutschland (B.R.) b)		France		Italia		Nederland		Belgique België		Luxembourg	
	Mrd DM		Mrd Ffr		Mrd Lit.		Mrd Fl		Mrd Fb		Mio Flbg	
1958	c)	d)	c)	d)	c)	d)	c)	d)	c)	d)	c)	d)
	5,54 e)	7,98 e)	65,90	13,83	5 212	20	16,45	1,72	315,3	30,4	4 833	2 461
1962	12,26	6,12	78,96	7,30	5 946	15	18,79	0,77	384,7	38,6	6 435	2 388
1963	15,74	5,92	83,70	6,07	6 000	15	19,73	0,46	398,0	48,0	6 468	2 355
1964									412,4	49,7	6 460	2 359
1963	XI		85,12	6,07	5 966	15	18,76	0,46	394,7	47,4	6 491	2 357
	XII	15,74	83,70	6,07	6 000	15	19,73	0,46	398,0	48,0	6 468	2 355
1964	I				6 080	15	19,56	0,46	397,9	47,7	6 797	2 341
	II		83,73	6,03	6 010	15	19,31	0,46	398,8	49,2	6 793	2 341
	III	15,71	84,14	5,82	6 080	15	19,40	0,46	400,4	48,8	6 788	2 341
	IV		83,61	5,79	5 744	15	19,43	0,44	403,6	49,2	6 694	2 341
	V		84,42	5,78	5 642	15	19,40	0,44	403,4	49,9	6 685	2 341
	VI	15,98	83,86	5,56	5 938	15	19,44	0,44	408,1	49,7	6 678	2 339
	VII		85,19	5,48	5 973	15	19,38	0,44	403,2	49,5	6 668	2 325
	VIII		85,48	5,53	5 943	15	19,56	0,44	403,5	49,8	6 660	2 325
	IX	16,66	85,54	5,61	6 062	15	19,87	0,44	404,1	50,4	6 649	2 362
	X		83,98	5,58	5 867	15	19,11	0,42	408,1	50,3	6 667	2 362
	XI		82,28	5,60	6 082	14	19,22	0,42	408,7	50,0	6 461	2 362
	XII	18,91	82,37	5,60	6 448	14	20,30	0,42	412,4	49,7	6 460	2 359
1965	I						20,71	0,42	412,2	49,7	6 446	2 355
	II						20,43	0,42	418,5	49,4	6 439	2 355
	III						20,36	0,42	422,8	48,9	6 530	2 355
	IV								426,5	48,6	6 862	2 355

Kurzfristige innere Staatsverschuldung ^{a)}
Dette publique intérieure à court terme ^{a)}
Debito pubblico interno a breve termine ^{a)}
Binnenlandse Staatsschuld op korte termijn ^{a)}
Short-term domestic national debt ^{a)}

Ende Periode Fin de période Fine periodo Einde v.d. per. End of period	Deutschland (B.R.) Mrd DM	France Mrd Ffr	Italia Mrd Lit.	Nederland Mrd Fl	Belgique België Mrd Fb	Luxembourg Mio Flbg
1958	0,61 ^{b)}	39,83	3 323	5,41	95,9	1 173
1962	1,27	56,78	3 692	5,83	86,1	956
1963	2,20	59,90	3 942	5,64	94,9	902
1964	1,77	58,63	4 302	5,89	97,4	850
1963 XI		61,03	3 906	4,93	92,2	923
XII	2,20	59,90	3 942	5,64	94,9	902
1964 I	.		4 033	5,54	95,6	901
II	.	60,03	3 963	5,33	91,5	901
III	0,86	60,26	3 953	5,49	93,0	901
IV	.	58,62	3 844	5,32	95,7	807
V	.	59,63	3 743	5,12	95,9	806
VI	0,62	59,25	3 802	5,19	94,5	805
VII	.	60,64	3 837	5,20	90,4	805
VIII	.	61,00	3 807	5,20	91,2	803
IX	0,65	61,18	3 926	5,54	92,4	815
X	.	60,07	3 730	4,79	89,3	850
XI	.	58,42	3 945	4,76	90,5	850
XII	1,77	58,63	4 302	5,89	97,4	850
1965 I				6,37	96,7	849
II				6,13	96,3	846
III				6,13	101,3	842
IV					108,2	851

TAB. 112

a) Siehe « Statistischer Sonderbericht » in Nr. 3, 1963
b) Ohne Saarland

a) Cf. « Note statistique », bull. n° 3, 1963
b) Sans la Sarre

a) Vedi « Nota statistica », boll. no. 3, 1963
b) Esclusa la Saar

a) Zie « Bijzonder Statistisch Overzicht » in het bull. no. 3, 1963
b) Zonder Saarland

a) See « Special Statistical Report » in No. 3, 1963
b) Excl. the Saar

Fiskaleinnahmen des Staates
Recettes fiscales de l'Etat
Entrate fiscali dello Stato
Door het Rijk geïnde belastingen
Government tax revenue

Ø M	Deutschland (B.R.) ^{a)} Mrd DM	France Mrd Ffr	Italia Mrd Lit.	Nederland Mio Fl	Belgique België Mio Fb	Luxembourg Mio Flbg	United Kingdom ^{b)} Mio £	United States ^{c)} Mio \$
1958	3,57	3,75	232	641	7 320	358	452	5 725
1962	6,11	5,58	370	907	10 278	411	601	7 059
1963	6,50	6,4	391	959	10 922	426	570	7 291
1964	7,12		447	1 145	12 393	523	632	7 384
1963 X	5,56	6,8	485	1 775	11 497	427	484	3 400
XI	5,83	6,8	315	920	9 749	423	547	7 131
XII	9,93	7,5	457	938	10 690	580	523	8 803
1964 I	6,18		369	1 086	15 528	477	1 255	5 853
II	5,23	15,7	521	845	10 699	463	672	8 047
III	8,74	6,6	434	877	10 836	536	405	10 148
IV	5,35	7,9	530	993	11 678	438	651	6 609
V	5,66	8,0	349	975	10 876	458	560	6 136
VI	9,47	6,9	573	1 059	12 429	660	434	12 310
VII	6,09	6,0	142	1 141	21 203	547	675	3 487
VIII	6,06	5,6	604	1 062	9 623	426	484	6 653
IX	9,49	7,2	333	1 396	10 905	613	477	10 072
X	6,04	8,4	552	1 973	11 203	523	677	3 398
XI	6,19	7,1	333	1 089	11 171	449	525	7 037
XII	10,99		622	1 246	12 563	690	774	8 856
1965 I	7,00			1 068	16 417	538	1 120	5 642
II	5,31			1 039	10 755	416	827	7 518
III	9,58			1 170	11 926	601	523	
IV					11 901			

TAB. 113

a) Steuereinnahmen des Bundes und der Länder
b) Ordinary revenue
c) Net budget receipts

a) Y compris les impôts des « Länder »
b) Ordinary revenue
c) Net budget receipts

a) Comprese le imposte dei « Länder »
b) Ordinary revenue
c) Net budget receipts

a) Met inbegrip van de belastingopbrengsten van de « Länder »
b) Ordinary revenue
c) Net budget receipts

a) Federal German and Länder tax revenue
b) Ordinary revenue
c) Net budget receipts

Aufkommen aus Lohnsteuer (Quellenbesteuerung)
Impôts sur les salaires retenus à la source
Imposte sui salari trattenute alla fonte
Opbrengst uit loonbelasting
Yield from wages tax (deducted at source)

114

TAB. 114, 115

a) Ohne Saarland
a) Sans la Sarre
a) Exclusa la Saar
a) Zonder Saarland
a) Excl. the Saa

Ø M	Deutschland (B.R.)	France	Italia	Nederland	Belgique België	Luxembourg	United States
	Lohnsteuer	Versements forf. et retenues à la source		Loonbelasting	Impôts sur les salaires retenus à la source	Impôts retenus sur les traitements et salaires	Individual income tax withheld
	Mio DM	Mio Ffr		Mio Fl	Mio Fb	Mio Flbg	Mio \$
1958 a)	494	320	.	101,0	1 231	57,8	2 254
1962	1 026	459	.	163,3	1 632	70	3 021
1963	1 154	523	.	170,5	1 780	84	3 323
1964	1 341	594	.	238,0	2 134	123	3 069
1963 XI	1 340	430	.	180,3	1 596	147	5 429
XII	1 500	668	.	125,2	1 756	122	3 176
1964 I	1 610	.	.	187,9	2 561	142	1 432
II	1 119	1 213	.	229,5	2 148	192	6 105
III	857	645	.	183,0	1 714	92	3 222
IV	987	590	.	251,7	2 035	103	889
V	1 111	440	.	231,5	1 990	111	4 837
VI	1 151	700	.	216,2	2 368	176	2 614
VII	1 456	585	.	296,3	2 542	113	1 172
VIII	1 425	519	.	256,2	2 061	130	4 809
IX	1 426	461	.	221,5	2 027	116	2 669
X	1 586	736	.	268,7	2 032	119	1 158
XI	1 586	529	.	279,3	2 024	100	4 956
XII	1 781	708	.	234,5	2 106	77	2 969
1965 I	2 025	679	.	198,9	3 081	157	
II	1 212		.	320,1	2 341	59	
III	842		.	288,8	2 286	101	
IV			.		2 363		

Aufkommen aus Umsatzsteuer
Impôts sur le chiffre d'affaires
Imposte sulla cifra d'affari
Opbrengst uit omzetbelasting
Yield from turnover tax

115

Ø M	Deutschland (B.R.)	France	Italia	Nederland	Belgique België	Luxembourg	United Kingdom
	Umsatz- und Umsatzausgleichsteuer	Taxes sur le chiffre d'affaires	Imp. gener. sull'entrata + Imp. di conguaglio sui prod. ind. importati	Omzetbelasting	Timbres et taxes assimilées	Imp. sur le chiffre d'aff. et taxe à l'importation	Purchase tax
	Mio DM	Mio Ffr	Mrd Lit.	Mio Fl	Mio Fb	Mio Flbg	Mio £
1958 a)	1 080	1 276	.	116,1	2 302	63,4	41,2
1962	1 601	2 029	83,2	165,6	3 452	73	46,3
1963	1 670	2 361	90,2	183,0	3 735	75	46,5
1964	1 827	2 701	98,0	220,2	4 237	92	51,6
1963 XI	1 920	2 855	112,1	159,1	3 867	69	
XII	1 799	3 649	94,3	253,8	4 251	22	
1964 I	2 109	2 112	96,0	190,8	3 918	143	
II	1 568	2 844	108,8	181,2	4 025	84	53,4
III	1 493	2 389	126,1	285,4	4 414	25	
IV	1 711	2 660	104,4	208,9	4 503	132	48,7
V	1 821	2 699	95,8	189,1	4 082	69	
VI	1 742	2 897	103,3	272,2	4 245	30	
VII	1 892	2 544	28,1	195,2	4 170	161	
VIII	1 867	2 872	92,3	164,8	3 836	83	53,1
IX	1 754	2 213	91,0	286,6	4 389	29	
X	1 970	2 024	101,6	204,9	4 424	199	51,1
XI	2 036	3 364	99,8	172,2	4 240	108	
XII	1 964	3 561	128,6	291,4	4 601	36	
1965 I	2 358	2 124		190,9	4 130	167	58,2
II	1 681			215,7	4 285	160	
III	1 657			339,8	4 737	45	
IV					4 655		

Bilanzen der Zentralbanken
Bilans des Banques centrales
Situazione delle banche centrali
Balansen van de centrale banken
Balances of the Central Banks

1965-III			Deutschland (B.R.) Mrd DM	France Mrd Ffr	Italia Mrd Lit.	Nederland a) Mio Fl	Belgique België c) Mrd Fb
Monatsende	Fin de mois	End of month					
Aktiva	Actif	Assets	48,72	63,80	5 702	8 038	
Ausland	Etranger	Foreign	30,28	29,53	2 982	7 351	
Inland	Intérieur	Home	16,36	30,12	2 681	487	
Öfftl. Hand	Sect. public	Government	11,70	10,65	2 420		
Privater Sektor	Sect. privé	Private sector	4,66	19,47	261		
Sonstige	Divers	Miscellaneous	2,08	4,15	39	200	
Passiva	Passif	Liabilities	48,72	63,80	5 702	8 038	
Notenumlauf	Billets en circulation	Notes in circulation	28,39	59,04	3 544	6 935	
Ausland	Etranger	Foreign	0,35	0,15		63	
Inland	Intérieur	Home	17,04	2,43		804	
Öfftl.	Sect. public	Government	3,90	—	2 138	737	
Privater Sektor	Sect. privé	Private sector	13,14	2,43		67	
Kreditinstitute	Banques	Bankers deposits	12,74	1,18		43	
Andere	Autres	Others	0,40	1,25		24	
Sonstige	Divers	Miscellaneous	2,94	2,18	20	236	

TAB. 116

a) Letzter Montag des Monats
b) Fast ausschließlich Forderungen gegenüber der öffentlichen Hand
c) Öffentl. Hand: alle öffentl. Stellen einschl. öffentl. Geldinstitute; der « Fonds des rentes » ist unter « Sonstige » aufgeführt. Privater Sektor: Banken, Wirtschaftsunternehmen und Private

a) Dernier lundi du mois
b) Presque uniquement, créances sur le secteur public
c) Secteur public: ensemble des administrations (organismes publics monétaires compris); toutefois, le « Fonds des rentes » est inclus dans les divers. Secteur privé: banques, entreprises et particuliers

a) Ultimo lunedì del mese
b) Quasi esclusivamente crediti del settore pubblico
c) Settore pubblico: tutti gli enti della pubblica amministrazione; (organismi statali a carattere monetario compresi); tuttavia il « Fonds des rentes » è compreso in « Diversi ». Settore privato: istituti di credito, imprese e privati

a) Laatste maandag van de maand
b) Bijna uitsluitend schuldyorderingen op de openbare sector
c) Openbare sector: totaal der overheidsinstellingen (m.i.v. de geldscheppende overheidsinst.); het « Rentenfonds » is echter onder « overige » opgenomen. Privé sector: banken, ondernemingen en private personen

a) Last Monday of the month
b) Almost solely claims on the public sector
c) Public sector: all government debts (including public monetary institutions); the « Fonds des Rentés » is however included under « Miscellaneous ». Private tor: banks, firms and individuals

Geldmarktsätze
Taux du marché monétaire
Tassi del mercato monetario
Rentevoeten van de geldmarkt
Money market rates

% p. a.

	Ø M	Deutschland (B.R.)	France	Italia	Nederland	Belgique België	United Kingdom	United States
Tagesgeld	1958	3,07	6,49	.	2,48	1,41	4,56	.
Argent au jour le jour	1962	2,66	3,61	.	1,81	2,13	3,65	.
Prestiti giornalieri	1963	2,99	3,98	.	1,51	2,29	2,93	.
Daggelden	1964	3,29	4,70	.	2,47	3,34	3,93	.
Day - to - Day Money	1964 IV	3,36	5,03	.	2,48	3,16	3,81	.
	V	3,32	6,18	.	2,98	3,22	3,77	.
	VI	3,28	4,91	.	2,06	3,56	3,80	.
	VII	3,26	4,83	.	3,72	3,95	3,66	.
	VIII	3,63	4,70	.	2,06	2,85	3,90	.
	IX	3,64	4,74	.	2,09	3,86	3,95	.
	X	3,72	4,30	.	3,24	3,59	3,99	.
	XI	3,10	4,13	.	2,88	2,83	4,55	.
	XII	3,34	4,16	.	2,09	3,01	5,85	.
	1965 I	2,65	3,77	.	2,43	2,23	5,92	.
	II	3,42	4,11	.	3,69	2,24	5,92	.
	III	4,09	4,45	.	3,05	2,54	5,92	.
	IV	4,23			3,39	3,08		
	31-XII-1958	3,00	4,50	3,50	3,00	3,50	4,00	a) 2,50
Zentralbankdiskontsatz am	31-XII-1963	3,00	4,00	3,50	3,50	4,25	4,00	3,50
Escompte officiel au	31-XII-1964	3,00	4,00	3,50	4,50	4,75	7,00	4,00
Tasso ufficiale di sconto al	30-IV-1965	3,50	3,50	3,50	4,50	4,75	7,00	4,00
Officieel disconto op de								
Official discount rate on								

1965-III

Fine del mese Einde v.d. maand

Attivo	Activa
Estero	Buitenland
Interno	Binnenland
Sett. pubblico	Openb. sector
Sett. privato	Privé sector
Diversi	Overige
Passivo	Passiva
Biglietti in circolazione	Bankbiljetten in omloop
Estero	Buitenland
Interno	Binnenland
Sett. pubblico	Openb. sector
Sett. privato	Privé sector
Banche	Banken
Altri	Andere
Diversi	Overige

TAB. 117

a) Federal Reserve Bank of New York

Bruttoreserven an Gold und konvertiblen Währungen ^{a)}
Réserves brutes en or et en devises convertibles ^{a)}
Disponibilità in oro e divise convertibili ^{a)}
Brutoreserves aan goud en inwisselbare valuta's ^{a)}
Gross reserves of gold and convertible currencies ^{a)}

118

Mio \$

TAB. 118, 119

a) Siehe « Statistischer Sonderbericht » in Nr. 5, 1964
 Bruttoreserven der Zentralbanken, dazu in Frankreich des « Fonds de stabilisation des changes », in Italien des « Ufficio Italiano Cambi » und in den Vereinigten Staaten des Schatzamtes. In Großbritannien Reserven des « Exchange Equalization Account »

b) Revidierte Reihe; einschl. der von der « Banca d'Italia » für das « Ufficio Italiano Cambi » in ihrer Eigenschaft als « banca abilitata » (für den Zahlungsverkehr mit dem Ausland zugelassene Bank) unterhaltenen Devisenguthaben

c) Banque Nationale de Belgique

a) Cf. « Note Statistique », bull. n° 5, 1964
Réserves brutes des banques centrales et, en outre, en France, du Fonds de stabilisation des changes, en Italie, de l'« Ufficio Italiano Cambi » et, aux Etats-Unis, du Trésor. Pour le Royaume-Uni, réserves de l'« Exchange Equalization Account »

b) *Série révisée; y compris les devises que la « Banca d'Italia » détient pour le compte de l'« Ufficio Italiano Cambi » en tant que « banca abilitata »*

c) Banque Nationale de Belgique

a) Vedi « Nota statistica », boll. no. 5, 1964
 Disponibilità in oro e divise convertibili delle Banche Centrali e, inoltre, per la Francia, del « Fonds de stabilisation des changes » per l'Italia, dell'Ufficio Italiano Cambi e per gli Stati Uniti, del Tesoro. Per il Regno Unito, riserve dell'« Exchange Equalization Account »

b) Serie modificata; comprese le disponibilità in divise che la Banca d'Italia detiene per conto dell'Ufficio Italiano Cambi in qualità di banca abilitata

c) Banque Nationale de Belgique

a) Zie « Bijzonder Statistisch overzicht » in het bull. nr. 5, 1964
 Brutoreserves van de centrale banken en bovendien in Frankrijk van het « Fonds de stabilisation des changes », in Italië van het « Ufficio Italiano Cambi » en in de Verenigde Staten van de Schatkist. Voor het Verenigd Koninkrijk de reserves van het « Exchange Equalization Account »

b) *Herziene reeks; m.i.v. de deviezen welke de « Banca d'Italia » in haar hoedanigheid van « banca abilitata » (voor betalingen in het buitenland erkende bank) voor rekening van het « Ufficio Italiano Cambi » in haar bezit heeft*

c) Nationale Bank van België

a) See « Special Statistical Report » in No. 5, 1964
 Central Banks' gross reserves, plus those of the « Fonds de stabilisation des changes » in France, of the « Ufficio Italiano Cambi » in Italy, and of the Treasury in the United States. Reserves of the United Kingdom « Exchange Equalization Account »

b) Revised Series; incl. foreign exchange held by the « Banca d'Italia » on behalf of the « Ufficio Italiano Cambi » as a « banca abilitata »

c) Banque Nationale de Belgique

Ende Periode Fin de période Fine periodo Einde periode End of period	Deutschland (B.R.)	France	Italia ^{b)}	Nederland	UEBL BLEU ^{c)}	EWG - CEE EEG - EEC	United Kingdom	United States
1958	4 412	1 050	2 139	1 246	1 345	10 192	3 069	20 582
1962	6 439	3 610	3 619	1 743	1 622	17 033	2 806	16 156
1963	7 098	4 457	3 181	1 899	1 802	18 437	2 657	15 808
1964	7 149	5 105	3 678	2 084	1 992	19 828	2 316	15 903
1963 XI	7 042	4 417	3 251	1 906	1 796	18 412	2 772	15 780
XII	7 098	4 457	3 181	1 899	1 802	18 437	2 657	15 808
1964 I	7 012	4 481	3 038	1 860	1 796	18 187	2 674	15 847
II	7 206	4 494	2 853	1 841	1 794	18 188	2 626	15 865
III	7 114	4 477	2 946	1 833	1 795	18 165	2 660	15 990
IV	6 968	4 533	2 931	1 802	1 789	18 023	2 713	15 991
V	6 921	4 681	2 960	1 817	1 812	18 191	2 761	15 946
VI	7 158	4 737	2 976	1 786	1 788	18 445	2 705	15 805
VII	7 049	4 813	3 016	1 869	1 796	18 543	2 677	15 840
VIII	7 024	4 827	3 066	1 879	1 816	18 612	2 584	15 890
IX	7 059	4 863	3 234	1 960	1 834	18 950	2 540	15 870
X	7 052	4 902	3 397	1 965	1 870	19 186	2 453	15 702
XI	6 944	4 999	3 565	2 069	1 954	19 531	2 344	16 324
XII	6 969	5 105	3 678	2 084	1 992	19 828	2 316	15 903
1965 I	6 604	5 172	3 718	2 075	2 000	19 569	2 299	15 572
II	6 702	5 254	3 781	2 094	2 006	19 837	2 363	15 220
III	6 860	5 316	3 682	2 069	2 002	19 929	2 330	15 128
IV	6 824	5 367			2 026		2 352	

Anteil des Goldbestandes an den gesamten Bruttoreserven ^{a)}
Rapport des avoirs en or au total des réserves ^{a)}
Rapporto delle disponibilità di oro al totale delle riserve ^{a)}
Aandeel van de goudvoorraad in de totale brutoreserves ^{a)}
Gold reserves in percentages of gross reserves ^{a)}

119

%

Ende Periode Fin de période Fine periodo Einde periode End of period	Deutschland (B.R.)	France	Italia ^{b)}	Nederland	UEBL BLEU ^{c)}	EWG - CEE EEG - EEC	United Kingdom	United States
1958	59,81	71,43	50,77	84,27	94,42	66,67	91,50	100,00
1962	57,14	71,66	61,98	90,71	84,16	67,25	91,98	99,39
1963	54,14	71,24	73,69	84,31	76,14	66,90	93,49	98,66
1964	59,42	73,05	57,29	80,99	72,89	66,69		97,28
1963 XI	54,29	70,82	71,73	82,95	76,06	66,42		98,92
XII	54,14	71,24	73,69	84,31	76,14	66,90	93,49	98,66
1964 I	54,82	71,64	77,09	86,07	76,39	68,02	.	98,06
II	53,41	72,27	82,16	86,96	76,59	68,26	.	97,81
III	55,57	73,66	72,79	87,34	76,71	68,11	92,41	97,25
IV	58,27	74,25	73,09	88,85	77,70	69,68	.	98,35
V	58,81	72,72	72,49	88,11	76,82	69,34	.	98,41
VI	57,01	72,85	72,15	89,64	77,85	68,70	90,17	98,85
VII	58,41	72,49	71,35	85,66	77,62	68,77	.	98,67
VIII	58,93	73,07	68,53	85,20	76,76	68,57	.	98,53
IX	58,78	73,31	65,07	81,67	76,01	67,62	90,63	98,57
X	58,83	73,40	61,94	81,98	75,08	67,06	.	99,39
XI	59,74	72,65	59,02	78,34	73,39	66,25	.	95,35
XII	60,96	73,05	57,29	80,99	72,89	66,69	.	97,28
1965 I	64,35	75,65	56,67	81,35	73,10	68,58	.	97,66
II	63,43	75,63	55,56	82,27	73,38	68,16	.	98,50
III	61,85	78,95	56,84	83,28	74,12		.	96,76
IV	62,18	79,28			73,54			

Durchschnittlicher Inlandswechsellkurs gegenüber dem US-Dollar ^{a)}
Taux de change intérieur moyen par rapport au dollar E.U. ^{a)}
Tasso di cambio interno medio rispetto al dollaro SU ^{a)}
Gemiddelde binnenlandse wisselkoers tegenover de U.S.-dollar ^{a)}
Domestic mean exchange rate for U.S. dollar ^{a)}

Ø M	Deutschland (B.R.) DM	France Ffr	Italia Lit.	Nederland Fl	UEBL BLEU Fb et Fbfg	United Kingdom £
1958	4,192	3,8463	624,79	3,783	49,92	0,3545
1962	3,997	4,9004	620,74	3,604	49,76	0,3561
1963	3,986	4,9002	621,60	3,601	49,87	0,3571
1964	3,976	4,9007	624,41	3,606	49,75	0,3581
1963 XII	3,973	4,9003	622,42	3,601	49,82	0,3575
1964 I	3,978	4,9008	622,43	3,603	49,82	0,3573
II	3,978	4,9006	622,47	3,605	49,83	0,3575
III	3,973	4,9011	624,25	3,607	49,81	0,3574
IV	3,975	4,9003	624,95	3,608	49,79	0,3573
V	3,975	4,9003	624,92	3,611	49,78	0,3572
VI	3,974	4,9021	624,85	3,621	49,85	0,3579
VII	3,974	4,9004	624,88	3,614	49,79	0,3583
VIII	3,976	4,9002	624,84	3,614	49,76	0,3587
IX	3,976	4,9010	624,83	3,606	49,67	0,3593
X	3,974	4,9013	624,84	3,598	49,63	0,3592
XI	3,977	4,9001	624,82	3,593	49,63	0,3593
XII	3,977	4,9004	624,81	3,593	49,66	0,3584
1965 I	3,978	4,9003	624,81	3,593	49,63	0,3583
II	3,979	4,9007	624,83	3,592	49,63	0,3579
III	3,976	4,9024	624,85	3,601	49,64	0,3582
IV	3,977	4,9002	624,75	3,599	49,63	0,3575
V	3,982	4,9042	624,77	3,601	49,63	0,3574
b)	4,000	4,93706	625,00	3,620	50,00	0,357143

TAB. 120

a) Notierungen Mitte des Monats
b) IWF-Paritätskurs

a) Cotation au milieu du mois
b) Parité monétaire FMI

a) Tassi a metà mese
b) Parità monetaria FMI

a) Notering op het midden van de maand
b) Wisselkoers IMF

a) Rates quoted at mid-month
b) IMF par value

Geldversorgung ^{a)}
Disponibilités monétaires ^{a)}
Disponibilità monetarie ^{a)}
Geldhoeveelheid ^{a)}
Money supply ^{a)}

Ende Periode Fin de période Fine periodo Einde periode End of period	Deutschland (B.R.) Mrd DM	France Mrd Ffr	Italia Mrd Lit.	Nederland Mrd Fl	Belgique België Mrd Fb	Luxembourg Mio Fbfg	United Kingdom ^{c)} Mio £	United States Mrd \$
1958	42,58 ^{b)}	76,11	5 807	10,14	209,5	6 390	9 263	143,9
1962	63,23	130,70	10 369	13,10	254,5	9 896	10 244	150,6
1963	67,65	149,76	11 682	14,31	279,0	9 904	10 784	156,9
1964	72,93	161,92	12 465	15,45	298,7	11 815		
1963 IX	63,43	143,20	10 862	13,99	267,8	9 247	10 464	146,8
X	63,52	143,65	10 776	13,88	268,6	9 099	10 579	151,5
XI	65,90	143,06	10 860	14,06	269,5	9 009	10 644	153,1
XII	67,65	149,76	11 682	14,31	279,0	9 904	10 784	156,9
1964 I	63,52	147,68	11 058	14,31	271,2	8 968	10 833	152,4
II	64,23	146,62	10 961	14,31	270,1	9 389	10 580	148,6
III	64,30	148,62	11 096	14,29	274,3	9 703	10 614	149,3
IV	65,31	148,60	10 953	14,51	276,1	10 300	10 738	150,2
V	66,68	148,97	11 118	14,99	282,0	10 257	10 793	148,2
VI	67,71	152,08	11 264	15,08	287,1	10 323	10 849	151,7
VII	67,78	155,76	11 308	15,10	282,7	10 331	11 096	153,1
VIII	68,67	154,83	11 239	15,10	282,2	10 173	11 133	152,8
IX	68,40	155,21	11 379	15,13	285,1	10 943	11 137	153,9
X	69,00	155,80	11 434	15,01	286,4	10 481	11 297	157,7
XI	71,46	154,50	11 702	15,27	285,2	10 961	11 270	157,3
XII	72,93	161,92	12 465	15,45	298,7	11,815		164,2
1965 I	69,42	159,36		15,53	291,1	11 140		157,8
II	70,35	158,34		15,56	292,3	11 248		
III	70,14	159,82		15,65	294,1	10 498		

TAB. 121

a) Siehe « Statistischer Sonderbericht » in Nr. 9, 1961; außerdem Tab. 122 und 123, Fußnoten b, c, d

b) Ohne Saarland
c) Revidierte Reihe

a) Cf. « Note Statistique », bull. no. 9, 1961; tabl. 122 et 123, renvois b, c, d.

b) Sans la Sarre
c) Série révisée

a) Vedi « Nota statistica », boll. no. 9, 1961; tab. 122 e 123, note b, c, d

b) Esclusa la Saar
c) Serie modificata

a) Zie « Bijzonder Statistisch Overzicht » in het bull. no. 9, 1961; bovendien tab. 122 en tab. 123, voetnoot b, c, d.

b) Zonder Saarland
c) Herzien reeks

a) See « Special Statistical Report » in No. 9, 1961; also Table 122 and Table 123, footnote b, c, d

b) Escl. the Saar
c) Revised series

Bargeld im Umlauf ^{a)}
Monnaie fiduciaire en circulation ^{a)}
Biglietti e moneta in circolazione ^{a)}
Chartaalgeld in omloop ^{a)}
Notes and coin in circulation ^{a)}

TAB. 122, 123

- a) Siehe « Statistischer Sonderbericht » in Nr. 9, 1961
b) Ohne Saarland
c) Belgische Banknoten auch in Luxemburg im Umlauf
d) Vom Schatzamt ausgegebene Scheidemünzen (abzüglich des Kassenbestandes der Bank von England) und Banknoten im Umlauf (ohne Noten im Besitz der « Clearing and Scottish Banks »)
e) « Current and deposit accounts » der « London and Scottish Banks » (abzüglich transitrische Posten, Nostrogrüben und noch nicht eingelöste Schecks)
f) Revidierte Reihe
- a) Cf. « Note statistique », bull. n° 9, 1961
b) Sans la Sarre
c) Des billets belges circulent aussi au Luxembourg
d) Monnaies divis. émises par le Trésor (moins l'encaisse de la Banque d'Angleterre) et billets en circulation (moins les encaisses des « Clearing and Scottish Banks »)
e) « Current and deposit accounts » des « London and Scottish Banks » (déduction faite des opérations en cours et des comptes interbancaires)
f) Série révisée

Ende Periode Fin de période Fine periodo Einde periode End of period	Deutschland (B.R.) Mrd DM	France Mrd Ffr	Italia Mrd Lit.	Nederland Mio Fl.	Belgique België ^{c)} Mrd Fb	Luxembourg ^{c)} Mio Flbg	United Kingdom ^{d)} Mio £	United States Mrd \$
1958	17,94 ^{b)}	35,47	2 109	4 580	120,3	191	1 958	28,9
1962	24,16	51,56	3 328	5 945	141,7	276	2 197	31,1
1963	25,42	57,55	3 801	6 419	153,7	297	2 288	32,7
1964	27,80	61,53	4 028	7 172	163,8	317		35,0
1963	X 25,65	55,40	3 382	6 233	150,4	291	2 203	31,5
	XI 26,69	55,15	3 429	6 340	150,3	294	2 214	32,7
	XII 25,42	57,55	3 801	6 419	153,7	297	2 288	32,7
1964	I 25,13	56,28	3 433	6 321	151,3	300	2 199	32,4
	II 25,89	55,99	3 406	6 490	151,6	304	2 219	32,7
	III 25,76	56,86	3 537	6 554	151,4	311	2 261	32,2
	IV 26,74	57,42	3 437	6 690	153,6	312	2 284	32,5
	V 26,84	57,00	3 481	6 883	154,8	318	2 309	33,4
	VI 26,69	58,62	3 552	6 883	157,1	315	2 317	33,2
	VII 27,56	61,02	3 637	6 992	159,2	313	2 373	34,1
	VIII 27,31	59,30	3 608	6 958	158,5	307	2 351	33,6
	IX 27,27	59,54	3 591	6 957	158,4	316	2 332	33,5
	X 27,44	59,30	3 543	6 992	159,5	307	2 326	34,5
	XI 28,07	59,05	3 590	7 038	159,2	305	2 346	34,4
	XII 27,80	61,53	4 028	7 172	163,8	317		35,1
1965	I 27,35	60,32		7 036	160,2	311		34,5
	II 28,34	60,26		7 185	161,2	304		
	III 28,24	61,05		7 180	161,4	309		

- a) Vedi « Nota statistica », boll. no. 9, 1961
b) Esclusa la Saar
c) Nel Lussemburgo sono in circolazione anche biglietti belgi
d) Monete del Tesoro (al netto degli averi della Banca d'Inghilterra) e biglietti in circolazione (al netto degli averi delle « Clearing and Scottish Banks »)
e) « Current and deposit accounts » delle « London and Scottish Banks » : sono stati esclusi i conti interbancari e le operazioni in corso
f) Serie modificata

Buchgeld ^{a)}
Monnaie scripturale ^{a)}
Moneta scritturale ^{a)}
Giraalgeld ^{a)}
Scriptural money ^{a)}

- a) Zie « Bijzonder Statistisch Overzicht » in het bull. no. 9, 1961
b) Zonder Saarland
c) Belgische bankbiljetten ook in Luxemburg in omloop
d) Door de schatkist uitgegeven pasmunt (verminderd met het kassaldo) van de Bank van Engeland) en bankbiljetten in omloop (zonder de biljetten in het bezit van de « Clearing and Scottish Banks »)
e) « Current and deposit accounts » van de « London and Scottish Banks » (minus transitrische posten, interbancaire rekeningen en nog niet getnde cheques)
f) Herzlene reeks
- a) See « Special Statistical Report », in No. 9, 1961
b) Excl. the Saar
c) Belgian banknotes are legal tender in Luxembourg
d) Treasury coin (outside the Bank of England) and Issue Department and Scottish Banks'note circulations less the currency holdings of the Clearing and Scottish Banks
e) Current and Deposit Accounts of the London and Scottish Banks less items in transit, balances with other banks, and checks in process of collection
f) Revised series

Ende Periode Fin de période Fine periodo Einde periode End of period	Deutschland (B.R.) Mrd DM	France Mrd Ffr	Italia Mrd Lit.	Nederland Mio Fl.	Belgique België Mrd Fb	Luxembourg Mio Flbg	United Kingdom ^{e)} Mio £ ^{f)}	United States Mrd \$
1958	24,64 ^{b)}	40,64	3 698	5 562	89,2	6 199	7 305	115,0
1962	39,06	79,14	7 041	7 155	112,8	9 620	8 047	119,5
1963	42,23	92,21	7 881	7 890	125,3	9 607	8 496	124,2
1964	45,13	100,39	8 437	8 283	134,9	11 498		128,5
1963	X 37,87	88,25	7 394	7 651	118,2	8 808	8 396	120,0
	XI 39,21	87,91	7 431	7 726	119,2	8 715	8 429	120,4
	XII 42,23	92,21	7 881	7 890	123,3	9 607	8 496	124,2
1964	I 38,39	91,40	7 625	7 984	119,9	8 668	8 634	120,0
	II 38,34	90,63	7 555	7 823	118,5	9 085	8 361	115,9
	III 38,54	91,76	7 559	7 738	122,9	9 392	8 353	117,1
	IV 38,57	91,18	7 516	7 824	122,5	9 988	8 454	117,7
	V 39,84	91,97	7 637	8 110	127,2	9 939	8 484	114,8
	VI 41,02	93,46	7 712	8 201	130,0	10 008	8 532	118,5
	VII 40,22	94,74	7 671	8 110	123,5	10 018	8 723	119,0
	VIII 41,36	95,53	7 631	8 138	123,7	9 866	8 782	119,2
	IX 41,13	95,67	7 788	8 174	126,7	10 627	8 805	120,4
	X 41,56	96,50	7 891	8 023	126,9	10 174	8 971	123,2
	XI 43,39	95,45	8 112	8 233	126,0	10 656	8 924	122,9
	XII 45,13	100,39	8 437	8 283	134,9	11 498		129,1
1965	I 42,07	99,04		8 488	130,9	10 829		123,3
	II 42,01	98,08		8 374	131,1	10 944		
	III 41,90	98,77		8 469	132,7	10 189		

**Spareinlagen
Dépôts d'épargne
Depositi a risparmio
Saldo bij spaarbanken
Savings deposits**

Ende Periode Fin de période Fine periodo Einde periode End of period	Deutschland (B.R.) Mrd DM	France a) Mrd Ffr	Italia Mrd Lit.	Nederland b) Mio Fl	Belgique België b) Mrd FB	Luxembourg Mio Flbg	United Kingdom Mio £	United States c) Mio \$
1958	36,10 d)	21,91	5 766	7 679	66,7	5 794	2 805	47 976
1962	69,71	38,11	10 102	12 339	92,7	8 242	3 290	80 236
1963	81,52	43,55	11 454	13 943	98,0	9 271	3 493	91 308
1964	94,21	52,12	12 479	15 510	102,4	10 476	3 708	101 744
1963	XI 81,52	42,16 43,55	10 906 11 454	13 523 13 943	95,3 98,0	8 808 9 271	3 506 3 493	89 471 91 308
1964	I 83,12	45,22	11 506	14 072	98,7	9 323	3 534	91 772
	II 84,44	46,09	11 554	14 211	98,4	9 412	3 577	92 526
	III 85,17	46,51	11 577	14 255	98,1	9 459	3 606	93 628
	IV 85,92	47,10	11 596	14 256	97,8	9 493	3 635	93 949
	V 86,40	47,44	11 608	14 404	97,5	9 707	3 646	94 931
	VI 87,09	47,71	11 612	14 488	97,4	9 787	3 650	96 695
	VII 87,89	48,34	11 657	14 606	97,9	9 868	3 642	96 712
	VIII 88,61	49,09	11 744	14 734	98,2	9 953	3 652	97 485
	IX 89,25	49,45	11 819	14 815	98,5	10 011	3 677	98 558
	X 90,32	49,99	11 896	14 891	98,7	10 002	3 715	99 309
	XI 90,92	50,41	11 983	15 008	99,0	10 053	3 728	100 168
	XII 94,21	52,12	12 479	15 510	102,4	10 476	3 708	101 847
1965	I 95,96	53,18	12 666	15 655	103,6	10 526	3 741	102 101
	II 97,69	53,70	12 751	15 817	104,2	10 576	3 772	
	III 99,01	54,10		15 888	104,5	10 562		
	IV				104,6			

TAB. 124

a) Einschl. « épargne crédit »
b) Ohne Spareinlagen bei Kreditbanken
c) « Savings capital »
d) Ohne Saarland

a) Y compris l'épargne crédit
b) Non compris les dépôts d'épargne dans les banques
c) « Savings capital »
d) Sans la Sarre

a) Compreso « épargne crédit »
b) Non compresi i depositi a risparmio presso le banche
c) « Savings capital »
d) Esclusa la Saar

a) Met inbegrip van het « épargne crédit »
b) Zonder spaarsaldi bij handelsbanken
c) « Savings capital »
d) Zonder Saarland

a) Incl. « épargne crédit »
b) Excl. savings deposits with credit banks
c) Savings capital
d) Excl. the Saar

TAB. 125

a) Kredite an Wirtschaft und Private
b) Bis zu 6 Monaten
c) Bis zu 2 Jahren
d) Bis zu 12 Monaten
e) Ab Januar 1962 revidierte Reihe. Im Dez. 1961 nach Veränderung der Reihe 7 673 Mrd. Lire
f) Ohne Begrenzung der Laufzeit
g) Ohne Saarland

a) Crédits aux entreprises et particuliers
b) Jusqu'à 6 mois
c) Jusqu'à 2 ans
d) Jusqu'à 12 mois
e) Série révisée à partir de Janvier 1962. En déc. 1961, après révision: 7 673 Mrd. de lire
f) Sans limitation de durée
g) Sans la Sarre

a) Crediti alle imprese e privati
b) Fino a 6 mesi
c) Fino a 2 anni
d) Fino a 12 mesi
e) Serie modificata a partire da gennaio 1962. Nel dicembre 1961, dopo revisione, 7 673 Mrd. di Lire
f) Senza limitazione di durata
g) Esclusa la Saar

a) Kredieten aan ondernemingen en particulieren
b) Tot 6 maanden
c) Tot 2 jaar
d) Tot 12 maanden
e) Herzien reeks, m.l.v. Jan. 1962. In dec. 1961 na herziening 7 673 mrd. lire
f) Zonder begrenzing van de looptijd
g) Zonder Saarland

a) Advances to individual and corporate customers
b) Up to 6 months
c) Up to 2 years
d) Up to 12 months
e) Series revised from January 1962. Revised figure for dec. 1961 would have been 7673 000 million lire
f) Without time-limit
g) Excl. the Saar

**Kurzfristige Bankkredite a)
Crédits à court terme des organismes monétaires a)
Crediti a breve termine degli organismi monetari a)
Bankkredieten op korte termijn a)
Short-term bank advances a)**

Ende Periode Fin de période Fine periodo Einde periode End of period	Deutschland (B.R.) b) Mrd DM	France c) Mrd Ffr	Italia d) e) Mrd Lit.	Nederland d) Mio Fl	Belgique België f) Mrd Fb	Luxembourg d) Mio Flbg
1958	31,76 g)	33,26	4 711	3 127	43,8	
1962	50,00	66,13	9 441	5 698	72,9	4 607
1963	53,46	74,85	11 350	6 498	89,8	3 827
1964	58,43	83,48	11 466	7 484		4 037
1963	X 52,14	70,76	10 777	6 342	.	3 891
	XI 52,51	71,25	10 811	6 391	.	3 854
	XII 53,46	74,85	11 350	6 498	89,8	3 827
1964	I 52,49	73,77	11 081	6 635	.	3 948
	II 53,14	72,92	11 066	6 686	.	3 764
	III 53,95	75,86	11 116	6 894	89,2	3 754
	IV 54,23	76,87	11 069	7 114	.	3 774
	V 54,87	76,56	11 003	7 089	.	3 695
	VI 56,32	76,27	11 020	7 138	93,6	3 726
	VII 55,46	79,22	10 899	7 207	.	3 848
	VIII 55,50	76,97	10 779	7 244	.	3 814
	IX 56,88	78,02	10 847	7 371	95,6	3 892
	X 56,65	79,42	10 954	7 500	.	3 854
	XI 56,78	80,13	10 879	7 420	.	3 821
	XII 58,42	83,48	11 466	7 484	99,1	4 037
1965	I 58,23	80,97		7 722	.	4 090
	II 59,03	80,48		7 745	.	4 213
	III 59,95	81,93			98,9	4 035

Emission von Wertpapieren insgesamt ^{a)}
Emissions de valeurs mobilières: total ^{a)}
Emissione di valori mobiliari: totale ^{a)}
Emissies van waardepapieren: totaal ^{a)}
Total security issues ^{a)}

126

TAB. 126, 127

- a) Siehe « Statistischer Sonderbericht » in Nr. 9, 1961
b) Bruttobeträge
c) Nettobeträge
d) Ohne Saarland
e) Ab Juli 1960, enthält die Reihe nicht mehr die Gesellschaften nach kongolischem Recht
- a) Cf. « Note statistique », bull. n° 9, 1961
b) Montants bruts
c) Montants nets
d) Sans la Sarre
e) A partir de juillet 1960, la série ne comprend plus les sociétés de droit congolais
- a) Vedi « Nota statistica », boll. no. 9, 1961
b) Dati lordi
c) Dati netti
d) Esclusa la Saar
e) A partire dal luglio 1960 la serie non comprende più le società costituite secondo il diritto congolese
- a) Zie « Bijzonder Statistisch Overzicht » in het bull. nr. 9, 1961
b) Brutobedragen
c) Nettobedragen
d) Zonder Saarland
e) Vanaf juli 1960 bevat de reeks niet langer de maatschappijen volgens Kongolees recht
- a) See « Special Statistical Report » in No. 9, 1961
b) Gross
c) Net
d) Excl. the Saar
e) As from July 1960, the series excludes companies incorporated under Congolese law

	Deutschland (B.R.) Mio DM		France Mio Ffr		Italia Mrd Lit.		Nederland Mio Fl		Belgique België ^{e)} Mio Fb		Luxembourg Mio Flbg		
	b)	c)	b)	c)	b)	c)	b)	c)	b)	c)	b)	c)	
1958	9 120,5 ^{d)}	8 504,0 ^{d)}	8 710	7 140	.	644,3	2 074,0	1 813,0	31 952	28 433	605,6	530,7	
1962	13 940,5	11 626,5	9 900	7 380	2 174,5	1 642,2	1 426,0	877,0	46 045	35 747	3 488,3	3 403,0	
1963	17 659,5	13 300,6	14 150	11 330	1 851,0	1 340,0	1 662,0	1 060,0	38 472	25 401	4 295,2	4 209,4	
1964	18 956,0	15 556,4	13 950		2 386,5	1 716,4	1 489,3	895,0			4 703,4	4 613,4	
1963	X XI XII	1 649,0 1 450,2 1 406,0	1 403,9 962,4 975,3	3 270	.	511,2	414,9	103,8 410,7 28,6	48,5 348,8 5,9	7 950 2 985 2 799	.	176,8 149,4 634,7	160,7 148,8 632,2
1964	I II III	3 149,5 1 341,4 1 463,2	2 893,7 926,4 1 087,6	4 080	.	380,2	300,5	12,5 14,2 112,0	- 84,9 - 35,9 54,5	398 12 273 1 081	.	400,0 310,0 192,0	393,3 308,2 187,3
	IV V VI	1 579,6 1 330,1 1 743,5	1 199,3 1 043,1 1 171,9	4 230	.	823,8	485,1	299,2 4,5 136,5	262,2 - 25,0 99,9	5 825 7 496 2 543	.	164,1 249,7 48,3	162,3 243,8 41,7
	VII VIII IX	1 596,2 1 574,7 1 252,0	1 265,0 1 433,5 1 069,6	1 680	.	538,6	457,8	89,9 224,0 17,6	29,5 176,7 - 17,4	1 064 174 1 748	.	236,3 205,4 568,1	228,1 195,2 544,8
	X XI XII	1 531,6 1 084,8 1 309,1	1 394,4 913,8 1 157,8	3 960	.	643,9	473,0	263,4 206,7 108,8	224,5 132,8 73,3	11 633 2 141 1 325	.	911,0 343,5 1 075,0	893,6 342,4 1 072,7
1965	I II III	2 368,6 1 774,3 1 297,5	2 227,3 1 683,3 1 142,7					270,1 296,1 23,5	166,2 249,8 - 32,1	11 028 2 176 3 982	.	498,7 543,0	488,9 538,7

Emission von Aktien ^{a)}
Emissions d'actions ^{a)}
Emissione di azioni ^{a)}
Emissies van aandelen ^{a)}
Share issues ^{a)}

127

	Deutschland (B.R.) Mio DM		France Mio Ffr		Italia Mrd Lit.		Nederland Mio Fl		Belgique België ^{e)} Mio Fb		Luxembourg Mio Flbg	
	b)	c)	b)	c)	b)	c)	b)	c)	b)	c)	b)	c)
1958	1 214,5 ^{d)}		1 960		222,3		897,0		4 908		253,2	
1962	2 195,9		3 990		608,2		462,0		7 707		2 748,3	
1963	1 318,8		4 170		267,4		73,0		6 244		4 295,2	
1964	2 243,0		4 850		470,4		210,1				4 409,4	
1963	IX X XI XII	69,2 194,5 43,2 110,6		1 230		75,1		8,7 3,7 3,8 10,5		698 328 273 791		241,7 176,8 149,4 634,7
1964	I II III IV V VI VII VIII IX X XI XII	288,4 66,8 79,1 228,6 138,3 307,8 301,4 290,1 142,3 209,7 105,9 84,6		1 100 1 260 940 1 550		63,2 156,3 177,4 73,5		— 4,8 6,0 41,2 4,3 27,9 55,7 7,1 — 55,2 3,2 4,0		259 272 481 825 411 1 731 1 381 174 248 683 641 1 325		106,0 310,0 192,0 164,1 249,7 48,3 236,3 205,4 568,1 911,0 343,5 1 075,0
1965	I II III	108,1 448,5 158,5						— 56,7 10,1		213 176 1 482		498,7 543,0

Emission von Anleihen der öffentlichen Hand ^{a)}
Emissions d'emprunts du secteur public ^{a)}
Emissione di titoli a reddito fisso: settore pubblico ^{a)}
Emissies van obligaties: overheidssector ^{a)}
Public loans issued ^{a)}

	Deutschland (B.R.) Mio DM		France Mio Ffr		Italia Mrd Lit.		Nederland Mio Fl		Belgique België ^{e)} Mio Fb		Luxembourg Mio Flbg				
	b)	c)	b)	c)	b)	c)	b)	c)	b)	c)	b)	c)			
1958	1 974,1 d)	1 714,3 d)	3 110	2 290	.	- 16,3	911,0	671,0	23 900	20 600	250,0	192,7			
1962	2 982,9	2 456,8	180	- 780	367,3	62,0	595,0	111,0	36 200	27 000	490,0	404,7			
1963	5 078,2	3 570,7	3 270	2 240	159,3	- 71,3	1523,0	1005,0	27 600	15 800	—	- 85,8			
1964	4 305,1	3 239,9	1 760		434,1		1073,6	583,5			294,0	204,2			
1963	XI XII	677,3 49,3	285,9 - 34,6				400,0 —	341,0 - 25,3	2 500 1 297		— —	- 0,6 - 2,5			
1964	I II III	872,2 264,6 348,5	865,8 44,7 226,8	} 1 500	}	93,6	— — 99,0	- 85,6 - 42,9 45,9	— 12 000 —		294,0 — —	287,3 - 1,8 - 4,7			
	IV V VI	114,4 419,9 439,8	40,1 413,5 57,3				} 260	}	269,2	258,0 — 99,7	229,6 - 16,7 73,0	5 000 7 085 —		— — —	- 1,8 - 5,9 - 6,6
	VII VIII IX	184,4 398,1 317,6	95,7 365,0 309,6							} —	}	—	— 198,0 —	- 49,1 164,9 - 29,3	— — 1 500
	X XI XII	450,0 363,0 132,6	441,0 253,0 127,4	} —	}	71,3							124,0 197,0 98,5	- 94,8 126,0 73,4	11 000 1 500 —
1965	I II III IV	782,5 11,3 116,2	771,9 - 5,1 84,9										50,0 100,0 —	- 35,8 60,8 52,9	9 815 2 000 2 500
												1 400			

TAB. 128, 129

a) Siehe « Statistischer Sonderbericht » in Nr. 9, 1961
b) Bruttobeträge
c) Nettobeträge
d) Ohne Saarland
e) Ab Juli 1960 enthält die Reihe nicht mehr die Gesellschaften nach kongolischem Recht

a) Cf. « Note statistique », bull. n° 9, 1961
b) Montants bruts
c) Montants nets
d) Sans la Sarre
e) A partir de juillet 1960, la série ne comprend plus les sociétés de droit congolais

a) Vedi « Nota statistica », boll. no. 9, 1961
b) Dati lordi
c) Dati netti
d) Esclusa la Saar
e) A partire dal luglio 1960 la serie non comprende più le società costituite secondo il diritto congolese

a) Zie « Bijzonder Statistisch Overzicht » in het bull. nr 9, 1961
b) Brutobedragen
c) Nettobedragen
d) Zonder Saarland
e) Vanaf juli 1960 bevat de reeks niet langer de maatschappijen volgens Kongolees recht

Emission von Schuldverschreibungen des privaten Sektors ^{a)}
Emissions d'obligations du secteur privé ^{a)}
Emissione di titoli a reddito fisso: settore privato ^{a)}
Emissies van obligaties: particuliere sector ^{a)}
Private bonds issued ^{a)}

	Deutschland (B.R.) Mio DM		France Mio Ffr		Italia Mrd Lit.		Nederland Mio Fl		Belgique België ^{e)} Mio Fb		Luxembourg Mio Flbg				
	b)	c)	b)	c)	b)	c)	b)	c)	b)	c)	b)	c)			
1958	5 931,9 d)	5 575,2 d)	3 640	2 890	.	438,3	266,0	245,0	3 144	2 925	102,4	84,8			
1962	8 761,7	6 973,9	5 730	4 230	1 199,0	971,9	369,0	304,0	3 375	3 277	250,0	250,0			
1963	11 262,5	8 411,1	6 710	4 920	1 424,3	1 143,9	66,0	- 18,0	4 628	3 357	—	—			
1964	12 407,9	10 073,5	7 340		1 482,0		205,6	101,4			—	- 0,2			
1963	X XI XII	908,0 729,7 1 246,1	761,6 633,3 899,3	} 2 030	}	388,0	0,8 6,9 18,1	- 2,7 4,0 8,9	120 212 711		— — —	— — —			
1964	I II III	1 988,9 1 010,0 1 035,6	1 739,5 814,9 781,7				} 1 480	}	223,4	12,5 9,4 7,0	0,7 2,2 2,6	139 1 600		— — —	— — —
	IV V VI	1 236,6 771,9 995,9	930,6 491,3 806,8							} 2 710	}	398,3	— 0,2 8,9	- 8,6 - 12,6 - 1,0	— — 812
	VII VIII IX	1 110,4 886,5 792,1	867,9 778,4 617,7	} 740	}	361,2							34,2 18,9 17,6	22,9 4,7 11,9	— — —
	X XI XII	871,9 615,9 1 091,9	743,7 554,9 945,8				} 2 410	}	499,1				84,1 6,5 6,3	79,2 3,6 4,1	10 — —
1965	I II III	1478,0 1314,5 1022,8	1347,3 1239,9 899,3										220,1 139,4 13,4	202,0 132,3 10,7	1 000 — —

a) See « Special Statistical Report », in No. 9, 1961
b) Gross
c) Net
d) Excl. the Saar
e) As from July 1960, the series excludes companies incorporated under Congolese law

Index der Aktienkurse ^{a)}
 Indice du cours des actions ^{a)}
 Indice del corso delle azioni ^{a)}
 Indexcijfer van de aandelenkoersen ^{a)}
 Index of share quotations ^{a)}

1958 = 100

Ø M		Deutschland (B.R.) ^{b)}	France	Italia	Nederland	Belgique Belgie	Luxem- bourg	EWG-CEE EEG-EEC	United Kingdom	United States
TAB. 130										
<i>a) Siehe « Statistischer Sonderbericht » in Nr. 11, 1962</i>										
<i>b) Ohne West-Berlin</i>										
<i>a) Cf. « Note statistique », bull. n° 11, 1962</i>										
<i>b) Berlin-Ouest non compris</i>										
<i>a) Vedi « Nota statistica », boll. no. 11, 1962</i>										
<i>b) Berlino-Ovest non compreso</i>										
<i>a) Zie « Bijzonder Statistisch overzicht » in het bull. no 11, 1962</i>										
<i>b) Zonder West-Berlijn</i>										
<i>a) See « Special Statistical Report », in No. 11, 1962</i>										
<i>b) Not including West Berlin</i>										
1954		52	61	65	71	77	87	.		
1955		82	86	91	101	97	104	.		
1956		78	88	89	106	108	114	.		
1957		78	111	100	101	108	111	.		
1958		100	100	100	100	100	100	100	100	100
1959		171	133	153	145	115	118	147	137	124
1960		272	161	230	190	112	137	203	166	120
1961		283	188	262	207	117	150	225	171	142
1962		221	206	223	179	118	139	201	158	133
1963		215	188	193	187	120	151	191	180	149
1964		243	162	148	200	128	174	186	192	175
1962	V	231	215	237	181	122	145	210	149	137
	VI	209	200	220	161	115	138	192	144	118
	VII	203	199	217	170	115	135	191	149	121
	VIII	195	205	218	169	117	134	190	162	124
	IX	193	204	209	167	118	132	188	158	123
	X	176	195	191	157	114	128	176	158	119
	XI	197	199	202	164	112	131	186	167	127
	XII	207	205	217	170	115	134	194	167	133
1963	I	199	203	208	175	115	141	191	166	138
	II	194	200	193	178	117	144	186	169	140
	III	194	192	189	177	118	145	183	173	139
	IV	199	192	197	183	116	147	187	175	146
	V	217	185	197	191	116	151	191	177	149
	VI	221	181	204	193	118	153	193	175	149
	VII	219	181	198	191	122	155	191	178	147
	VIII	228	192	192	190	123	155	196	183	152
	IX	234	190	184	196	124	156	197	187	155
	X	230	183	177	192	124	154	192	191	156
	XI	224	179	184	190	126	153	190	194	155
	XII	225	173	188	193	127	155	190	197	159
1964	I	237	180	176	201	132	167	195	193	164
	II	242	172	166	198	132	167	192	188	166
	III	251	165	157	198	130	166	191	193	169
	IV	250	165	142	202	130	169	188	196	172
	V	245	157	152	205	129	173	187	193	174
	VI	240	149	138	201	125	174	180	191	172
	VII	244	156	135	199	126	174	182	197	179
	VIII	249	164	134	198	126	175	185	199	176
	IX	251	158	148	203	127	180	187	200	179
	X	242	155	148	202	126	180	184	195	182
	XI	235	161	143	199	125	181	182	186	183
	XII	235	160	136	196	128	184	181	179	180
1965	I	236	158	131	199	132	181	180	182	184
	II	230	152	140	201	131	186	179	187	186
	III	225	152	156	197	130	184	179		
	IV	224	158		189	127				

Rendite der Aktien
Rendement des actions
Rendimento delle azioni
Rendement van de aandelen
Yields on Shares

% p. a.

Ø M	Deutschland (B.R.) a)		France		Italia		Nederland		Belgique België b)		Luxembourg		United Kingdom c)	
1958	4,04		3,31		5,24		6,5		4,64		.		6,23	
1962	3,26		1,61		3,28		4,2		3,55		.		5,57	
1963	3,33		1,83		3,84		3,8		3,41		.		4,40	
1964	2,98		2,12		4,50		3,9		3,18		.		4,63	
1963	X	3,17	1,91	4,16	.	.	.	3,27	4,22	.
	XI	3,26	1,98	3,98	.	.	.	3,24	4,20	.
	XII	3,16	2,00	3,92	3,8	.	.	3,14	4,19	.
1964	I	3,01	1,88	4,20	.	.	.	3,07	4,32	.
	II	2,93	2,00	4,45	.	.	.	3,08	4,45	.
	III	2,83	2,10	4,24	3,9	.	.	3,15	4,36	.
	IV	2,88	2,10	4,55	.	.	.	3,13	4,34	.
	V	2,98	2,22	4,25	.	.	.	3,21	4,51	.
	VI	3,03	2,41	4,64	3,8	.	.	3,31	4,68	.
	VII	2,96	2,10	4,80	.	.	.	3,27	4,58	.
	VIII	2,90	2,08	4,84	.	.	.	3,24	4,57	.
	IX	2,93	2,19	4,38	3,9	.	.	3,24	4,58	.
	X	3,08	2,14	4,38	.	.	.	3,21	4,76	.
	XI	3,11	2,08	4,54	.	.	.	3,15	5,04	.
	XII	3,08	2,09	4,76	4,0	.	.	3,10	5,28	.
1965	I	3,09	2,15	4,95	.	.	.	3,04	5,22	.
	II	3,20	2,23	4,71	.	.	.	3,09	5,16	.
	III	3,28	2,15	4,35

TAB. 131

a) Ohne West-Berlin
b) Revidierte Reihe
c) Rendite der Stammaktien. Ab Januar 1963 revidierte Reihe. Dezember 1962, nach Veränderung der Reihe: 4,67

a) Berlin-Ouest non compris
b) Serie révisée
c) Rendement des actions ordinaires. Série révisée à partir de Janvier 1963. Décembre 1962 après révision: 4,67

a) Berlino-Ovest non compreso
b) Serie modificata
c) Rendimento delle azioni ordinarie. Serie modificata a partire da gennaio 1963. Nel dicembre 1962, dopo revisione: 4,67

a) Zonder West-Berlijn
b) Herzlene reeks
c) Rendement van de gewone aandelen. Herzlene reeks m.l.v. Jan. 1963. In dec. 1962, na herziening: 4,67

a) Not including West-Berlin
b) Revised series
c) Yield on ordinary shares. Series revised from January 1963. Revised figure for dec. 1962 would have been 4,67

Rendite der festverzinslichen Wertpapiere a)
Rendement des titres à revenu fixe a)
Rendimento dei titoli a reddito fisso a)
Rendement van de obligaties a)
Yield on fixed interest securities a)

% p. a.

Ø M	Deutschland (B.R.)		France		Italia		Nederland		Belgique		Luxembourg	
	b)	c)	b)	c)	b)	c)	b)	c)	b)	c)		
1958	6,6	6,7	7,20	8,26	6,20	6,70	4,38	4,54	5,54	5,28	.	.
1962	5,9	6,0	5,43	6,45	5,21	5,78	4,18	4,32	5,24	5,41	.	.
1963	6,0	6,0	5,34	6,25	5,46	6,07	4,21	4,32	4,97	5,21	.	.
1964	6,2	6,2	5,45	6,36	6,45	6,97	4,99	5,10	5,57	5,60	.	.
1963	XII	6,0	6,0	5,36	6,38	6,02	6,42	4,72	4,63	5,26	5,44	.
1964	I	5,9	5,9	5,45	6,38	5,93	6,45	4,80	4,73	5,32	5,62	.
	II	5,9	5,9	5,44	6,38	5,88	6,58	4,75	4,81	5,54	5,60	.
	III	6,0	6,0	5,42	6,40	6,13	6,92	4,75	4,84	5,51	5,56	.
	IV	6,2	6,2	5,46	6,39	6,27	6,97	4,78	4,82	5,50	5,66	.
	V	6,3	6,3	5,49	6,43	6,81	7,04	4,80	4,79	5,57	5,59	.
	VI	6,3	6,4	5,47	6,41	7,23	7,62	4,96	4,88	5,60	5,51	.
	VII	6,3	6,3	5,40	6,33	7,09	7,39	5,28	5,26	5,62	5,51	.
	VIII	6,3	6,3	5,40	6,32	6,88	7,10	5,25	5,54	5,62	5,48	.
	IX	6,4	6,3	5,46	6,34	6,38	6,87	5,01	5,23	5,65	5,57	.
	X	6,4	6,3	5,50	6,33	6,27	6,93	5,08	5,42	5,68	5,66	.
	XI	6,4	6,3	5,45	6,27	6,31	6,92	5,20	5,44	5,68	5,77	.
	XII	6,4	6,3	5,45	6,32	6,25	6,90	5,24	5,44	5,61	5,66	.
1965	I	6,4	6,3	5,44	6,36	.	6,76	5,10	5,34	5,62	5,66	.
	II	6,5	6,4	5,41	.	.	6,76	5,03	5,15	5,60	5,65	.
	III	6,5	6,5	5,48	.	.	6,71	4,99	4,99	5,53	5,68	.
	IV	5,16	5,32	5,51	.	.
	V	5,59	.	.

TAB. 132

a) Siehe « Statistischer Sonderbericht » in Nr. 4, 1962
Die Renditen sind aufgrund der Börsennotierungen errechnet
b) Anleihen der öffentlichen Hand
c) Schuldverschreibungen des privaten Sektors

a) Cf. « Note statistique », bull. n° 4, 1962
Les taux de rendement sont calculés sur la base des cours cotés en bourse

b) Titres à revenu fixe du secteur public
c) Obligations du secteur privé

a) Vedi « Nota statistica », boll. no. 4, 1962
Il rendimento è calcolato sulla base delle quotazioni di borsa
b) Titoli a reddito fisso del settore pubblico
c) Titoli a reddito fisso del settore privato

a) Zie « Bijzonder Statistisch Overzicht » in het bull. nr 4, 1962
Het rendement is berekend op grond van de beurskoersen

b) Overheidsfondsen
c) Obligaties der particuliere ondernemingen

a) See « Special Statistical Report » in No. 4, 1962
Yields calculated on the basis of stock exchange prices

b) Government securities
c) Fixed interest securities in private sector

GRAPHISCHE DARSTELLUNGEN

GRAPHIQUES

GRAFICI

GRAFIEKEN

GRAPHS

Nettoerzeugung von Elektrizität
 Production nette d'électricité
 Produzione netta di elettricità
 Nettoproductie van elektriciteit
 Output of electricity (net)

1958 = 100

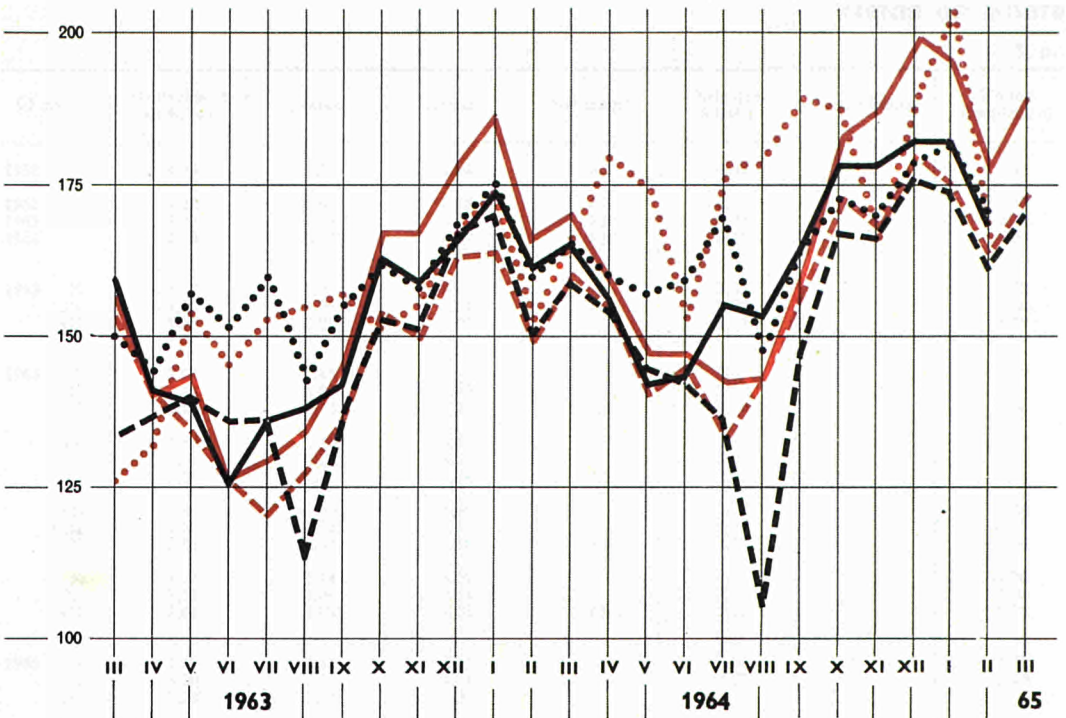

Siehe Tab. 14
 Cf. tabl. 14
 Vedi tabella 14
 Zie tabel 14
 See Table 14

- EWG - CEE - EEG - EEC
- Deutschland B.R.
- France
- Italia
- Nederland
- Belgique-België
- Luxembourg

Index der Umsätze der Warenhäuser: Gesamtindex
 Indice du chiffre d'affaires des Grands Magasins: indice général
 Indice della cifra d'affari dei Grandi Magazzini: indice generale
 Indexcijfer van de geldomzetten van de warenhuizen: totaal indexcijfer
 Index of retail turnover of department stores: overall index

1958 = 100

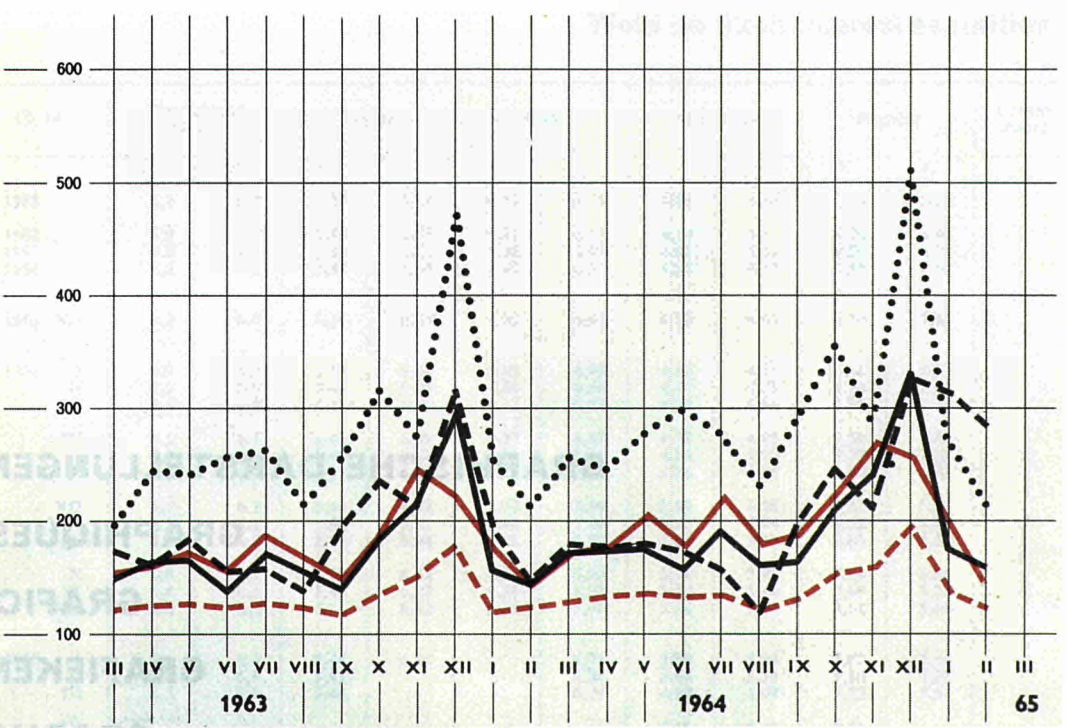

Siehe Tab. 47
 Cf. tabl. 47
 Vedi tabella 47
 Zie tabel 47
 See Table 47

- EWG - CEE - EEG - EEC
- Deutschland B.R.
- France
- Italia
- Nederland
- Belgique-België
- Luxembourg

Index der Verbraucherpreise: Gesamtindex
 Indice des prix à la consommation: indice général
 Indice dei prezzi al consumo: indice generale
 Prijsindexcijfer van het levensonderhoud: totaal indexcijfer
 Index of consumer prices: all items

1958 = 100

Siehe Tab. 64
 Cf. tabl. 64
 Vedi tabella 64
 Zie tabel 64
 See Table 64

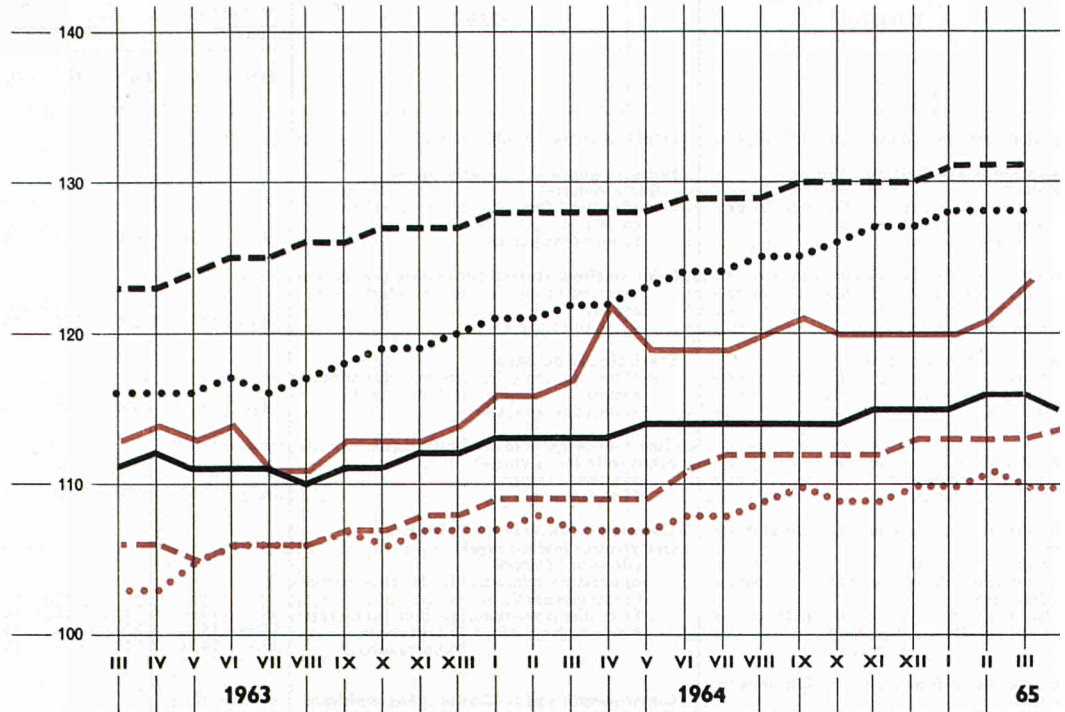

- Deutschland B.R.
- - - France
- Italia
- Nederland
- - - Belgique-België
- Luxembourg

Index der Verbraucherpreise: Nahrungs- und Genussmittel
 Indice des prix à la consommation: denrées aliment., boissons, tabacs
 Indice dei prezzi al consumo: alimentari, bevande e tabacco
 Prijsindexcijfer van het levensonderhoud: voedings- en genotmiddelen
 Index of consumer prices: foods, beverages and tobacco

1958 = 100

Siehe Tab. 65
 Cf. tabl. 65
 Vedi tabella 65
 Zie tabel 65
 See Table 65

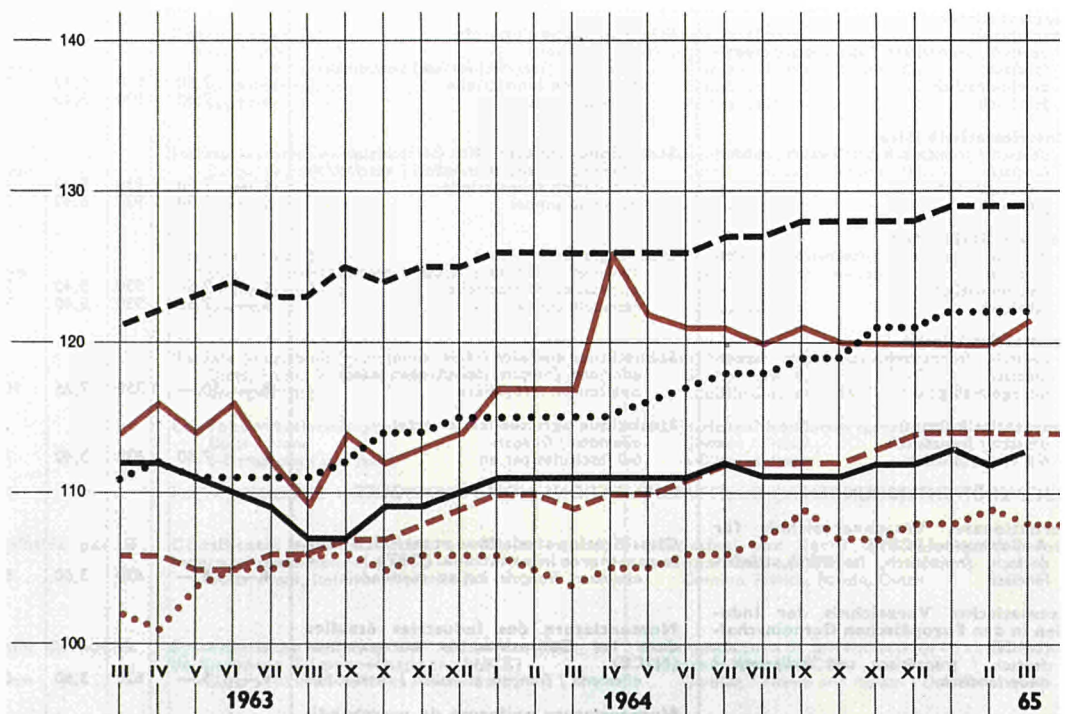

TITOLO	TITEL	TITLE
PUBBLICAZIONI PERIODICHE	PERIODIEKE UITGAVEN	PERIODICAL PUBLICATIONS
Bollettino Generale di Statistiche (serie viola) tedesco / francese / italiano / olandese / inglese 11 numeri all'anno	Algemeen Statistisch Bulletin (paars) Duits / Frans / Italiaans / Nederlands / Engels 11 nummers per jaar	General Statistical Bulletin (purple series) German / French / Italian / Dutch / English 11 issues per year
Informazioni Statistiche (serie arancione) tedesco / francese / italiano / olandese / inglese 4 fascicoli all'anno	Statistische Mededelingen (oranje) Duits / Frans / Italiaans / Nederlands / Engels 4 nummers per jaar	Statistical information (orange series) German / French / Italian / Dutch / English 4 issues yearly
Statistiche Generali tedesco, francese, italiano, olandese, inglese annuale	Basisstatistieken Duits, Frans, Italiaans, Nederlands, Engels jaarlijks	Basic Statistics German / French / Italian / Dutch / English yearly
Commercio Estero: Statistica Mensile (serie rossa) tedesco / francese 11 numeri all'anno	Buitenlandse Handel: Maandstatistiek (rood) Duits / Frans 11 nummers per jaar	Foreign Trade: Monthly Statistics (red series) German / French 11 issues yearly
Commercio Estero: Tavole Analitiche (serie rossa) tedesco / francese trimestrale in due tomi (import-export) Fascicoli genn.-marzo, genn.-giugno, genn.-sett. Fascicolo genn.-dic. : Importazioni Esportazioni	Buitenlandse Handel: Analytische tabellen (rood) Duits / Frans driemaandelijks in twee banden (invoer-uitvoer); Band jan.-maart, jan.-juni, jan.-sept. Band jan.-dec. : Invoer Uitvoer	Foreign Trade: Analytical Tables (red series) German / French quarterly publication in two volumes (imports- exports) Issues Jan.-March, Jan.-June, Jan.-Sept. Issue Jan.-Dec. : Imports Exports
Commercio Estero: Codice geografico comune tedesco / francese / italiano / olandese	Buitenlandse Handel : Gemeenschappelijke Landenlijst Duits / Frans / Italiaans / Nederlands	Foreign Trade: Standard Country Classification German / French / Italian / Dutch
Associati d'Oltremare: Statistica del Commer- cio estero (serie verde oliva) tedesco / francese trimestrale	Overzeese Geassocieerden: Statistiek van de Buitenlandse Handel (olijfgroen) Duits / Frans driemaandelijks	Overseas Associates: Foreign Trade Statistics (olive-green series) German / French quarterly
Associati d'Oltremare: Bollettino statistico (serie verde oliva) tedesco / francese / italiano / olandese / inglese 4-5 fascicoli all'anno	Overzeese Geassocieerden: Statistisch Bulletin (olijfgroen) Duits / Frans / Italiaans / Nederlands / Engels 4-5 nummers per jaar	Overseas Associates: Statistical Bulletin (olive-green series) German / French / Italian / Dutch / English 4-5 issues yearly
Statistiche dell'Energia (serie blu notte) tedesco / francese / italiano / olandese bimestrale Fascicolo annuo	Energiestatistiek (nachtblauw) Duits / Frans / Italiaans / Nederlands tweemaandelijks Jaarboek	Energy Statistics (night blue series) German / French / Italian / Dutch bimonthly Annual edition
Statistiche dell'Industria (serie blu) tedesco / francese / italiano / olandese trimestrale Fascicolo annuo	Industriestatistiek (blauw) Duits / Frans / Italiaans / Nederlands driemaandelijks Jaarboek	Industrial Statistics (blue series) German / French / Italian / Dutch quarterly Annual edition
Siderurgia (serie blu) tedesco / francese / italiana / olandese bimestrale Fascicolo annuo	Ijzer en Staal (blauw) Duits / Frans / Italiaans / Nederlands tweemaandelijks Jaarboek	Iron and Steel (blue series) German / French / Italian / Dutch bimonthly Annual edition
Statistiche Sociali (serie gialla) tedesco, francese, italiano, olandese irregolare	Sociale Statistiek (geel) Duits, Frans, Italiaans, Nederlands onregelmatig	Social Statistics (yellow series) German, French, Italian, Dutch published at irregular intervals
Statistica Agraria (serie verde) tedesco / francese 6-8 fascicoli all'anno	Landbouwstatistiek (groen) Duits / Frans 6-8 nummers per jaar	Agricultural Statistics (green series) German / French 6-8 issues yearly
PUBBLICAZIONI NON PERIODICHE	NIET-PERIODIEKE UITGAVEN	NON-PERIODICAL PUBLICATIONS
Classificazione Statistica e Tariffaria per il Commercio internazionale (CST) tedesco, francese, italiano, olandese	Classificatie voor Statistiek en Tarief van de internationale handel (CST) Duits, Frans, Italiaans, Nederlands	Statistical and Tariff Classification for Inter- national Trade (CST) German, French, Italian, Dutch
Nomenclatura delle Industrie nelle Comunità Europee (NICE) tedesco / francese e italiano / olandese	Systematische Indeling der Industrietakken in de Europese Gemeenschappen (NICE) Duits / Frans en Italiaans / Nederlands	Nomenclature of the Industries in the European Communities (NICE) German / French and Italian / Dutch
Nomenclatura uniforme delle merci per la statistica dei trasporti (NST) tedesco, francese	Envormige goederennomenclatuur voor de vervoerstatiestieken (NST) Duits, Frans	Standard Goods Nomenclature for Transport Statistics (NST) German, French

**STATISTISCHES AMT DER EUROPÄISCHEN GEMEINSCHAFTEN
OFFICE STATISTIQUE DES COMMUNAUTÉS EUROPÉENNES
ISTITUTO STATISTICO DELLE COMUNITÀ EUROPEE
BUREAU VOOR DE STATISTIEK DER EUROPESE GEMEENSCHAPPEN
STATISTICAL OFFICE OF THE EUROPEAN COMMUNITIES**

Verwaltungsrat / Conseil d'Administration / Consiglio d'Amministrazione / Raad van Bestuur / Supervisory Board

Vorsitzender / Président / Presidente / Voorzitter / Chairman:

A. Coppé Vizepräsident der Hohen Behörde der Europäischen Gemeinschaft für Kohle und Stahl / Vice-président de la Haute Autorité de la Communauté européenne du charbon et de l'acier / Vicepresidente dell'Alta Autorità della Comunità Europea del Carbone e dell'Acciaio / Vice-voorzitter van de Hoge Autoriteit der Europese Gemeenschap voor Kolen en Staal / Vice-President of the High Authority of the European Coal and Steel Community

Mitglieder / Membres / Membri / Leden / Members:

L. Levi Sandri Vizepräsident der Kommission der Europäischen Wirtschaftsgemeinschaft / Vice-président de la Commission de la Communauté économique européenne / Vicepresidente della Commissione della Comunità Economica Europea / Vice-voorzitter van de Commissie der Europese Economische Gemeenschap / Vice-President of the Commission of the European Economic Community

P. De Groote Mitglied der Kommission der Europäischen Atomgemeinschaft / Membre de la Commission de la Communauté européenne de l'énergie atomique / Membro della Commissione della Comunità Europea dell'Energia Atomica / Lid van de Commissie der Europese Gemeenschap voor Atoomenergie / Member of the Commission of the European Atomic Energy Community

—

R. Wagenführ Generaldirektor / Directeur général / Direttore Generale / Directeur-Generaal / Director general

H. Schumacher Assistent / Assistant / Assistente / Assistent / Assistant

Direktoren / Directeurs / Direttori / Directeuren / Directors:

R. Dumas Allgemeine Statistik / Statistiques générales / Statistica Generale / Algemene Statistiek / General Statistics

V. Paretti Energiestatistik. Statistik der assoziierten überseeischen Länder. Maschinelle Auswertung / Statistiques de l'énergie. Statistiques des associés d'outre-mer. Exploitations mécanographiques / Statistiche dell'Energia. Statistiche degli Associati d'Oltremare. Lavori meccanografici / Energiestatistiek. Statistieken van de Geassocieerde Overzeese Gebieden. Machinale bewerking / Energy Statistics. Statistics of Associated Overseas Countries. Machine computation.

C. Legrand Außenhandels- und Verkehrsstatistik / Statistiques du commerce extérieur et des transports / Statistica del Commercio estero e dei Trasporti / Statistieken van de Buitenlandse Handel en Vervoer / Foreign Trade and Transport Statistics

F. Grotius Industrie- und Handwerksstatistik / Statistiques industrielles et artisanales / Statistica dell'Industria e dell'Artigianato / Industrien- und Ambachtsstatistiek / Industrial and Craft Statistics

P. Gavanier Sozialstatistik / Statistiques sociales / Statistica Sociale / Sociale Statistiek / Social Statistics

N.N. Agrarstatistik / Statistiques agricoles / Statistica Agraria / Landbouwstatistiek / Agricultural statistics

—

R. Sannwald Redaktion der Veröffentlichungen / Rédaction des publications / Redazione delle pubblicazioni / Redactie van de publikaties / Editing of publications

Diese Veröffentlichung kann zum Einzelpreis von DM 4,— oder zum Jahresabonnementspreis von DM 40,— durch die nachstehend aufgeführten Vertriebsstellen bezogen werden:

Cette publication est vendue au numéro au prix de Ffr 5,— ou Fb 50,— ou par abonnement annuel au prix de Ffr 49,— ou Fb 500,—. S'adresser aux bureaux de vente ci-dessous:

Questa pubblicazione è in vendita al prezzo di Lit. 620 il numero e di Lit. 6.250 l'abbonamento annuale da richiedersi agli uffici di vendita seguenti:

Deze publikatie kost Fl. 3,60 resp. 50 BF per nummer of Fl. 36,50 resp. 500 BF per jaarabonnement en is verkrijgbaar bij onderstaande verkoopadressen:

This publication is available (single copies: 7 s. 6 d., annual subscription: £ 3.11 s. 6 d.) from the following sales agents:

DEUTSCHLAND (B.R.) BUNDESANZEIGER, Postfach - Köln 1 — Fernschreiber: Anzeiger Bonn 08.882.595

FRANCE SERVICE DE VENTE EN FRANCE DES PUBLICATIONS DES COMMUNAUTÉS EUROPÉENNES - 26, rue Desaix, Paris 15^e — Compte courant postal: Paris 23-96

ITALIA LIBRERIA DELLO STATO - Piazza G. Verdi, 10 — Roma
Agenzie: ROMA — Via del Tritone, 61/A e 61/B e Via XX Settembre (Palazzo Ministero delle Finanze) - MILANO — Galleria Vittorio Emanuele, 3 - FIRENZE — Via Cavour, 46/R - NAPOLI — Via Chiaia, 5

NEDERLAND STAATSDRUKKERIJ- EN UITGEVERIJBEDRIJF — Christoffel Plantijnstraat, 's-Gravenhage

BELGIË-BELGIQUE BELGISCH STAATSBLAD — Leuvense weg 40 - Brussel
MONITEUR BELGE — 40, rue de Louvain - Bruxelles

LUXEMBOURG OFFICE CENTRAL DE VENTE DES PUBLICATIONS DES COMMUNAUTÉS EUROPÉENNES — 9, rue Goethe - Luxembourg

GREAT BRITAIN AND COMMONWEALTH H.M. STATIONERY OFFICE — P.O. Box 569 - London S.E. 1

ANDERE LÄNDER - AUTRES PAYS - ALTRI PAESI - ANDERE LANDEN - OTHER COUNTRIES

ZENTRALVERTRIEBSBÜRO DER VERÖFFENTLICHUNGEN DER EUROPÄISCHEN GEMEINSCHAFTEN

OFFICE CENTRAL DE VENTE DES PUBLICATIONS DES COMMUNAUTÉS EUROPÉENNES

UFFICIO CENTRALE DI VENDITA DELLE PUBBLICAZIONI DELLE COMUNITÀ EUROPEE

CENTRAAL VERKOOPKANTOOR VAN DE PUBLIKATIES DER EUROPESE GEMEENSCHAPPEN

CENTRAL SALES OFFICE FOR PUBLICATIONS OF THE EUROPEAN COMMUNITIES

Luxembourg : 2, Place de Metz

CAAA650055AC