

**STATISTISCHES AMT
DER EUROPÄISCHEN GEMEINSCHAFTEN**

**OFFICE STATISTIQUE
DES COMMUNAUTÉS EUROPÉENNES**



ALLGEMEINES STATISTISCHES BULLETIN

BULLETIN GÉNÉRAL DE STATISTIQUES

BOLLETTINO GENERALE DI STATISTICHE

ALGEMEEN STATISTISCH BULLETIN

GENERAL STATISTICAL BULLETIN

1965 - No. 11

**ISTITUTO STATISTICO
DELLE COMUNITÀ EUROPEE**

**BUREAU VOOR DE STATISTIEK
DER EUROPESE GEMEENSCHAPPEN**

**STATISTISCHES AMT
DER EUROPÄISCHEN GEMEINSCHAFTEN**

Anschriften

Europäische Wirtschaftsgemeinschaft
Brüssel, Avenue de Tervueren 188a — Tel. 71 00 90
Europäische Atomgemeinschaft
Brüssel, rue Belliard 51 — Tel. 13 40 90
Europäische Gemeinschaft für Kohle und Stahl
Luxemburg, Hotel Staar — Tel. 4 08 41

Zuschriften erbeten an:

Statistisches Amt der Europäischen Gemeinschaften
Avenue de Tervueren 188a
Brüssel 15

**OFFICE STATISTIQUE
DES COMMUNAUTÉS EUROPÉENNES**

Adresses

Communauté économique européenne
Bruxelles, 188a, avenue de Tervueren — tél. 71 00 90
Communauté européenne de l'énergie atomique
Bruxelles, 51, rue Belliard — tél. 13 40 90
Communauté européenne du charbon et de l'acier
Luxembourg, Hôtel Staar — tél. 4 08 41

**Adresser la correspondance relative
à cette publication:**

Office statistique des Communautés européennes
188a, avenue de Tervueren
Bruxelles 15

**ISTITUTO STATISTICO
DELLE COMUNITA' EUROPEE**

Indirizzi

Comunità Economica Europea
Bruxelles, 188a, avenue de Tervueren — tel. 71 00 90
Comunità Europea dell'Energia Atomica
Bruxelles, 51, rue Belliard — tel. 13 40 90
Comunità Europea del Carbone e dell'Acciaio
Lussemburgo, Hotel Staar — tel. 4 08 41

**Indirizzare la corrispondenza relativa a questa
pubblicazione a:**

Istituto Statistico delle Comunità Europee
188a, avenue de Tervueren
Bruxelles 15

**BUREAU VOOR DE STATISTIEK
DER EUROPESE GEMEENSCHAPPEN**

Adressen

Europese Economische Gemeenschap
Brussel, Tervurenlaan 188a — tel. 71 00 90
Europese Gemeenschap voor Atoomenergie
Brussel, Belliardstraat 51 — tel. 13 40 90
Europese Gemeenschap voor Kolen en Staal
Luxemburg, Hotel Staar — tel. 4 08 41

**Correspondentie betreffende deze publikatie gelieve
men te richten aan het:**

Bureau voor de Statistiek der Europese Gemeenschappen
Tervurenlaan 188a
Brussel 15

**STATISTICAL OFFICE
OF THE EUROPEAN COMMUNITIES**

Addresses

European Economic Community
Brussels, 188a, avenue de Tervueren. — Tel. 71 00 90
European Atomic Energy Community
Brussels, 51, rue Belliard. — Tel. 13 40 90
European Coal and Steel Community
Luxembourg, Hotel Staar. — Tel. 4 08 41

**Correspondence concerning this publication should
be addressed to:**

Statistical Office of the European Communities
188a, avenue de Tervueren
Brussels 15

ALLGEMEINES STATISTISCHES BULLETIN
BULLETIN GÉNÉRAL DE STATISTIQUES
BOLLETTINO GENERALE DI STATISTICHE
ALGEMEEN STATISTISCH BULLETIN
GENERAL STATISTICAL BULLETIN

1965 — No. 11

Monatliche Veröffentlichung
Publication mensuelle
Pubblicazione mensile
Maandelijkse uitgave
Monthly

**Inhaltswiedergabe nur mit Quellennachweis
gestattet**

**La reproduction des données est subordonnée
à l'indication de la source**

**La riproduzione del contenuto è subordinata
alla citazione della fonte**

**Het overnemen van gegevens is toegestaan
mits duidelijke bronvermelding**

**Reproduction of the contents of this publication
is subject to acknowledgement of the source**

Vorbemerkung

Das « Allgemeine Statistische Bulletin » soll monatlich die neuesten Zahlen der kurzfristigen wirtschaftlichen Entwicklung in den Ländern der EWG liefern und damit der Konjunkturbeobachtung dienen.

Es besteht aus einem jeweils wechselnden Teil, dem « Statistischen Sonderbericht », in dem aktuelle Themen behandelt werden, und aus dem gleichbleibenden Teil der « Statistischen Montaszahlen », der für 132 konjunktur-erhebliche Indikatoren die letzten verfügbaren Angaben enthält. So weit wie möglich werden hier Vergleichsreihen für das Vereinigte Königreich, die USA und die Sowjetunion heran-

Avertissement

Le « Bulletin général de Statistiques » a pour but de fournir mensuellement les chiffres les plus récents concernant l'évolution économique à court terme dans les Pays de la CEE et de servir ainsi à l'observation conjoncturelle.

Il comporte une partie variable, la « Note statistique », dans laquelle sont traités un ou plusieurs sujets d'actualité et une partie permanente fournissant les dernières données disponibles pour 132 indicateurs concernant la conjoncture. Pour le Royaume-Uni, les États-Unis et l'URSS, des séries analogues ont été introduites chaque fois que cela était possible. Des renseignements méthodologiques concer-

Avvertenza

Il « Bollettino Generale di Statistiche » pubblica mensilmente i dati più recenti relativi all'evoluzione economica a breve termine nei Paesi della CEE con lo scopo di favorire l'osservazione congiunturale.

Si compone di una parte variabile, la « Nota statistica », nella quale vengono trattati uno o più argomenti d'attualità, e di una parte fissa, contenente gli ultimi dati disponibili per 132 indicatori concernenti la congiuntura. Per il Regno Unito, gli Stati Uniti e l'URSS si sono introdotte serie analoghe ogni qualvolta sia stato

Woord vooraf

Het « Algemeen Statistisch Bulletin » bevat de meest recente maandcijfers over de economische ontwikkeling op korte termijn in de landen van de EEG en is derhalve bedoeld als bijdrage tot de conjunctuurwaarneming.

In het van inhoud wisselende gedeelte: het « Bijzonder Statistisch Overzicht » worden één of meer actuele onderwerpen behandeld. Het overige gedeelte van het Bulletin, de « Statistische Maandreeksen », bestaat uit vaste rubrieken met de jongste maandcijfers over 132 conjunctuur-indicatoren. In dit gedeelte zijn tevens, indien en voorzover mogelijk, analoge cijferreeksen opgenomen over de ontwikkeling in het Verenigd Koninkrijk, de Verenigde Staten en de

Foreword

The « General Statistical Bulletin » gives a monthly survey of the up-to-date figures for short-term economic developments in the EEC countries and is intended to assist in the observation of economic trends.

The Bulletin is divided into two parts, one of which, the « Special Statistical Note », is variable and deals with one or more subjects of topical interest, whereas the other, the « Monthly Statistical Figures », contains the latest available data for a fixed group of 132 indicators of importance in economic trends. Wherever possible, comparisons are made with the United Kingdom, the United

gezogen. Methodologische Erläuterungen zu einzelnen Monatstabellen erscheinen von Zeit zu Zeit als statistischer Sonderbericht. In den Monatszahlen der Bundesrepublik Deutschland ist — falls nichts anderes vermerkt — das Saarland enthalten. West-Berlin ist — vorbehaltlich anders lautender Hinweise — in den deutschen Monatsreihen Nr. 1 - 13, 15 - 19, 47 - 54, 63, 69 - 73 nicht erfaßt. Er wird besonders darauf aufmerksam gemacht, daß die Zahlen für die jeweils letzten Berichtszeiträume vielfach nur vorläufige Werte darstellen und daher oft Änderungen in späteren Ausgaben unterworfen sind.

nant des séries mensuelles paraîtront de temps en temps sous forme de « Note statistique ».

Sauf indication contraire les chiffres mensuels de l'Allemagne Fédérale comprennent la Sarre; Berlin-Ouest n'est pas compris dans les séries mensuelles allemandes n° 1 à 13, 15 à 19, 47 à 54, 63, 69 à 73.

L'attention du lecteur est attirée sur le fait que les données des dernières périodes sont en majorité provisoires et donc susceptibles de modifications dans les éditions ultérieures.

possibile. Si daranno di tanto in tanto informazioni metodologiche relative a serie mensili sotto forma di « Nota Statistica ».

Salvo indicazione contraria i dati mensili della Germania federale comprendono la Saar. Berlino-Ovest è escluso dalle serie mensili tedesche nn. da 1 a 13, 15 a 19, 47 a 54, 63, e da 69 a 73.

Si segnala al lettore che i dati degli ultimi periodi sono per lo più provvisori e quindi suscettibili di modifiche nelle successive edizioni.

Sowjet-Unie. Methodologische toelichtingen op afzonderlijke maandtabellen worden van tijd tot tijd als bijzonder statistisch overzicht opgenomen.

In de maandcijfers van de Bondsrepubliek Duitsland is — indien niet anders aangegeven — Saarland begrepen. West-Berlijn is — onder voorbehoud van andersluidende verwijzingen — niet opgenomen in de Duitse maandreeksen n° 1 - 13, 15 - 19, 47 - 54, 63 en 69 - 73.

De lezer zij er op gewezen, dat de gegevens over de jongste periodes merendeels een voorlopig karakter dragen en derhalve in latere afleveringen gewijzigd kunnen voorkomen.

States and the Soviet Union. Methodological explanations concerning individual monthly tables are published from time to time as Special Statistical Notes.

Unless otherwise indicated, the monthly figures for the Federal Republic of Germany include those for the Saar. Except where otherwise stated, West Berlin is not included in the German monthly figures Nos 1 - 13, 15 - 19, 47 - 54, 63, and 69 - 73.

Attention is drawn to the fact that figures relating to the most recent period are in many cases tentative and may be amended in later editions.

Zeichen und Abkürzungen

Null (nichts)

Unbedeutend (im allgemeinen weniger als die Hälfte der kleinsten in der betreffenden Reihe verwendeten Einheit oder Dezimale)

Kein Nachweis vorhanden

Monatsdurchschnitt oder Monat

Für das Vereinigte Königreich und die Vereinigten Staaten beziehen sich die Monatsangaben mit diesem Zeichen auf Monate zu 5 Wochen, während die anderen Monate der betreffenden Reihe zu 4 Wochen berechnet sind

Unsichere oder geschätzte Angabe

Vom Statistischen Amt der Europäischen Gemeinschaften vorgenommene Schätzung

Metrische Tonne

Tonnen-Kilometer

Hektoliter

Tera-Kalorie

Kilowattstunde

Million

Milliarde

Deutsche Mark

Französischer Franc

Lira

Gulden

Belgischer Franc

Luxemburger Franc

Dollar

Pfund Sterling

Belgisch-Luxemburgische Wirtschafts-Union

Assoziierte Übersee-Gebiete

Europäische Gemeinschaft für Kohle und Stahl

Europäische Wirtschaftsgemeinschaft

Europäische Atomgemeinschaft

Statistisches Amt der Europäischen Gemeinschaften

Abréviations et signes employés

néant

donnée très faible (généralement inférieure à la moitié de la dernière unité ou décimale des nombres mentionnés sous la rubrique)

donnée non disponible

moyenne mensuelle ou mois

pour le Royaume-Uni et les Etats-Unis, les données mensuelles accompagnées de ce signe concernent un mois de 5 semaines, les autres mois ayant 4 semaines

donnée incertaine ou estimée

estimation faite par l'Office Statistique des Communautés Européennes

tonne métrique

tonne-kilomètre

hectolitre

tera-calorie

kilowatt-heure

million

milliard

Deutschmark

franc français

Lire

florin

franc belge

franc luxembourgeois

dollar

livre sterling

Union Économique Belgo-Luxembourgeoise

Associés d'Outre-Mer

Communauté Européenne du Charbon et de l'Acier

Communauté Économique Européenne

Communauté Européenne de l'Énergie Atomique

Office Statistique des Communautés Européennes

—

0

∅ M

*

()

[]

t

tkm

hl

Tcal

kWh

Mio

Mrd

DM

Ffr

Lit.

Fl

Fb

Flbg

\$

£

UEBL-BLEU

AOM

EGKS-CECA-ECSC

EWG-CEE-EEG-EEC

EURATOM

SAEG-OSCE-ISCE-BSEG-SOEC

Abbreviazioni e segni convenzionali

il fenomeno non esiste

cifra trascurabile (generalmente inferiore alla metà dell'ultima unità o dell'ultimo decimale dei numeri indicati sotto la rispettiva rubrica)

dato non disponibile

media mensile o mese

per il Regno Unito e gli Stati Uniti i dati mensili contrassegnati da un asterisco riguardano un mese di cinque settimane, mentre gli altri mesi ne hanno quattro

dato incerto o stima

stima effettuata dall'Istituto Statistico delle Comunità Europee

tonnellata metrica

tonnellata-chilometro

ettolitro

tera-caloria

kilowatt-ora

milione

miliardo

marco tedesco

franco francese

lira

fiorino

franco belga

franco lussemburghese

dollaro

lira sterlina

Unione Economica Belgo-Lussemburghese

Associati d'Oltremare

Comunità Europea del Carbone e dell'Acciaio

Comunità Economica Europea

Comunità Europea dell'Energia Atomica

Istituto Statistico delle Comunità Europee

Tekens en afkortingen

Nul

Zeer kleine hoeveelheid (in het algemeen minder dan de helft van de kleinste, in de betreffende reeks, gebruikte eenheid of decimaal)

Geen gegevens beschikbaar

Maandgemiddelde of maand

Voor het Verenigd Koninkrijk en de Verenigde Staten hebben maandcijfers voorzien van dit teken betrekking op maanden van 5 weken; de andere maandcijfers betreffen maanden van 4 weken

Onzekere of geschatte gegevens

Schatting van het Bureau voor de Statistiek der Europese gemeenschappen

Metrische tonnen

Tonkilometer

Hectoliter

Terakalorie

Kilowattuur

Miljoen

Miljard

Duitse mark

Franse frank

Lira

Gulden

Belgische frank

Luxemburgse frank

Dollar

Pond sterling

Belgisch-Luxemburgse Economische Unie

Geassocieerde Overzeese Gebieden

Europese Gemeenschap voor Kolen en Staal

Europese Economische Gemeenschap

Europese Gemeenschap voor Atoomenergie

Bureau voor de Statistiek der Europese Gemeenschappen

Abbreviations and symbols used

nil

very small (generally less than half of the smallest unit used in the table)

not available

monthly average or month

in the case of the United Kingdom and the United States, figures thus marked relate to a five-week month, whereas the other months shown cover four weeks

uncertain or estimated

Estimate made by the Statistical Office of the European Communities

metric ton

ton-kilometres

hectolitre

tera-calory

kilowatt-hour

million

thousand million (US: billion)

Deutsche Mark

French Francs

Lira

Florins (Guilders)

Belgian Francs

Luxembourg Francs

Dollars

Pounds Sterling

Belgo-Luxembourg Economic Union

Overseas associated countries

European Coal and Steel Community

European Economic Community

European Atomic Energy Community

Statistical Office of the European Communities

Inhaltsverzeichnis

STATISTISCHER SONDERBERICHTEN

1. Ergebnisse der Volkswirtschaftlichen Gesamtrechnungen 1955-1964
2. Angaben der Volkswirtschaftlichen Gesamtrechnung für die EWG, das Vereinigte Königreich und die Vereinigten Staaten 1955-1964

GRAPHISCHE DARSTELLUNGEN

STATISTISCHE MONATSAZAHLEN :

Industrie :

Produktionsindizes :

1. Gesamtproduktion
2. Bergbau
3. Verarbeitende Industrie
4. Textilindustrie
5. Papier erzeugende Industrie
6. Leder erzeugende Industrie
7. Chemische Industrie
8. Metallverarbeitende Industrie
9. Nahrungs- und Genußmittelindustrie

Erzeugung :

10. Steinkohle: Schichtleistung
11. Steinkohle: Förderung
12. Steinkohle: Bestände
13. Steinkohlenkoks
14. Elektrizität
15. Verarbeitung von Rohöl
16. Kokerei- und Gaswerkgas
17. Eisenerz (Roherz)
18. Rohstahl
19. Roheisen
20. Wollgarne
21. Baumwollgarne
22. Reyon
23. Zellwolle
24. Schwefelsäure
25. Ätznatron und Natronlauge
26. Synthesemmoniak
27. Stickstoffdüngemittel
28. Superphosphate
29. Aluminium
30. Zement
31. Mauerziegel
32. Personenkraftwagen
33. Nutzfahrzeuge
34. Zigaretten
35. Bier

Bauwirtschaft :

36. Erteilte Baugenehmigungen
37. Fertigstellungen

Landwirtschaft :

Erzeugung :

38. Rindfleisch
39. Kalbfleisch
40. Schweinefleisch
41. Kuhmilch

Table des matières

NOTES STATISTIQUES

1. Statistiques de comptabilité nationale 1955-1964 12
2. Données de comptabilité nationale pour l'ensemble de la CEE, le Royaume-Uni et les Etats-Unis 1955-1964 119

GRAPHIQUES

206

SÉRIES STATISTIQUES MENSUELLES

Industrie :

Indices de la production :

1. Production totale 133
2. Industries extractives 134
3. Industries manufacturières 134
4. Industrie textile 135
5. Industrie du papier et carton 135
6. Industrie du cuir 136
7. Industrie chimique 136
8. Industrie transformatrice des métaux 137
9. Ind. des denrées alim., boissons et tabacs 137

Production :

10. Houille : rendement par ouvrier 138
11. Houille : extraction 138
12. Houille : stocks 139
13. Coke de four 139
14. Electricité 140
15. Pétrole brut traité 140
16. Gaz de cokerie et gaz d'usine 141
17. Minerai de fer 141
18. Acier brut 142
19. Fonte brute 142
20. Filés de laine 143
21. Filés de coton 143
22. Rayonne 144
23. Fibranne 144
24. Acide sulfurique 145
25. Soude caustique 145
26. Ammoniaque 146
27. Engrais azotés 146
28. Superphosphate 147
29. Aluminium 147
30. Ciment 148
31. Briques (constr.) 148
32. Voitures particulières 149
33. Véhicules utilitaires 149
34. Cigarettes 150
35. Bière 150

Construction :

36. Permis de construire délivrés 151
37. Logements achevés 151

Agriculture :

Production :

38. Viande de bœuf 152
39. Viande de veau 152
40. Viande de porc 153
41. Lait de vache 153

Indice

NOTE STATISTICHE

1. Statistiche di contabilità nazionale 1955-1964
2. Dati di contabilità nazionale per l'insieme della Comunità Economica Europea, il Regno Unito e gli Stati Uniti 1955-1964

GRAFICI

SERIE STATISTICHE MENSILI :

Industria :

Indici della produzione :

1. Produzione totale
2. Industria estrattiva
3. Industria manifatturiera
4. Industria tessile
5. Industria della carta e del cartone
6. Industria del cuoio
7. Industria chimica
8. Industria trasformatrice dei metalli
9. Industria alim., bevande e tabacco

Produzione :

10. Carbon fossile : rendimento per operaio
11. Carbon fossile : estrazione
12. Carbon fossile : stocks
13. Coke di cokeria
14. Elettricità
15. Petrolio grezzo lavorato
16. Gas di cokeria e gas d'officina
17. Minerale di ferro
18. Acciaio grezzo
19. Ghisa grezza
20. Filati di lana
21. Filati di cotone
22. Raion
23. Fiocco
24. Acido solforico
25. Soda caustica
26. Ammoniaca
27. Concimi azotati
28. Superfosfati
29. Alluminio
30. Cemento
31. Mattoni
32. Automobili per uso privato
33. Autoveicoli utilitari
34. Sigarette
35. Birra

Costruzione :

36. Permessi di costruzione rilasciati
37. Abitazioni costruite

Agricoltura :

Produzione :

38. Carne bovina
39. Carne di vitello
40. Carne suina
41. Latte di vacca

Inhoudsopgave

BIJZONDERE STATISTISCHE OVERZICHTEN

1. Statistische gegevens betreffende de nationale rekeningen 1955-1964
2. Gegevens betreffende de nationale rekeningen voor de EEG, het Verenigd Koninkrijk en de Verenigde Staten 1955-1964

GRAFIEKEN

STATISTISCHE MAANDCIJFERS

Industrie :

Productie-indexcijfers :

1. Totale produktie
2. Mijnbouw
3. Verwerkende industrie
4. Textielindustrie
5. Papierindustrie
6. Lederindustrie
7. Chemische industrie
8. Metaalverwerkende industrie
9. Voedings- en genotmiddelenindustrie

Productie :

10. Steenkool : prestatie per man
11. Steenkool : produktie
12. Steenkool : voorraden
13. Cokesovencokes
14. Elektriciteit
15. Verwerking van ruwe aardolie
16. Steenkoolengas
17. IJzererts (ruwerts)
18. Ruwstaal
19. Ruwijzer
20. Wollen garens
21. Katoenen garens
22. Rayongarens
23. Rayonvezels
24. Zwavelzuur
25. Caustieke soda
26. Ammoniak
27. Stikstofhoudende kunstmest
28. Superfosfaat
29. Aluminium
30. Cement
31. Metselstenen
32. Personenauto's
33. Bedrijfsauto's
34. Sigaretten
35. Bier

Bouwnijverheid :

36. Verleende bouwvergunningen
37. Voltooide woningen

Landbouw :

Productie :

38. Rundvlees
39. Kalfsvlees
40. Varkensvlees
41. Koemelk

Table of contents

SPECIAL STATISTICAL NOTES

1. Statistics of National Accounts 1955-1964
2. National accounts data for the EEC, the United Kingdom and the United States 1955-1964

GRAPHS

MONTHLY FIGURES :

Industry

Production indices :

1. Total production
2. Mining and quarrying
3. Manufacturing
4. Textiles
5. Paper and paper board
6. Leather
7. Chemicals
8. Metal manufacturing
9. Foodstuffs, beverages and tobacco

Production :

10. Hard coal : output per manshift
11. Hard coal : production
12. Hard coal : stocks
13. Coke oven coke
14. Electricity
15. Crude petroleum refinery throughput
16. Gas
17. Iron ore (mined)
18. Crude steel
19. Pig iron
20. Woollen yarn
21. Cotton yarn
22. Rayon
23. Staple fibres
24. Sulphuric acid
25. Caustic soda
26. Synthetic ammonia
27. Nitrogenous fertilizers
28. Superphosphates
29. Aluminium
30. Cement
31. Bricks
32. Passenger cars
33. Commercial vehicles
34. Cigarettes
35. Beer

Building :

36. Licences issued
37. Dwellings completed

Agriculture :

Production :

38. Beef
39. Veal
40. Pigmeat
41. Milk

	Seite Page Pagina Bladz. Page
Verkehr :	
Eisenbahn	
42. Beladene Güterwagen	
43. Beförderte Tonnen	
44. Tonnenkilometer	
Binnenschifffahrt	
45. Beförderte Tonnen	
46. Tonnenkilometer	
Binnenhandel :	
Indices der Einzelhandelsumsätze:	
47. Warenhäuser: Gesamtindex	
48. Warenhäuser: Lebensmittel	
49. Warenhäuser: Textilien und Bekleidung	
50. Warenhäuser: Hausrat und Wohnbedarf	
51. Warenhäuser: Sonstige Waren	
52. Konsumgenossenschaften: Gesamtindex	
53. Filialunternehmen : Lebensmittel	
54. Zusammenfassung auf Basis 1963	
Beschäftigung und Arbeitslosigkeit :	
55. Bergbau und verarbeitende Industrie	
56. Baugewerbe	
57. Arbeiterstunden: Industrie	
58. Arbeiterstunden: Verarbeitende Industrie	
59. Offene Stellen	
60. Index der Arbeitslosenzahl	
61. Männliche Arbeitslose	
62. Weibliche Arbeitslose	
Löhne :	
63. Index der Bruttostundenlöhne: Industrie	
Preisindizes :	
Verbraucherpreise :	
64. Gesamtindex	
65. Nahrungs- und Genußmittel	
66. Bekleidung	
67. Wohnung	
68. Heizung und Beleuchtung	
Großhandelspreise :	
69. Gesamtindex	
70. Erzeugnisse landw. Ursprungs	
71. Industrieerzeugnisse	
72. Brennstoffe und Energie	
73. Baumaterialien	
Landwirtschaftliche Erzeugerpreise :	
74. Gesamtindex	
75. Produkte pflanzlichen Ursprungs	
76. Produkte tierischen Ursprungs	
Außenhandel :	
77. Gesamteinfuhr	
78. Gesamtausfuhr	
79. Einfuhr/Ausfuhr-Überschuß	
80. Einfuhr aus den Mitgliedsländern	
81. Ausfuhr nach den Mitgliedsländern	
82. Einfuhr aus den Nicht-Mitgliedsländern	
83. Ausfuhr nach den Nicht-Mitgliedsländern	
84. Einfuhr aus den überseeischen Assoziierten	
85. Ausfuhr nach den überseeischen Assoziierten	
Traffic :	
Ferroviaire	
42. Wagons chargés	154
43. Tonnes transportées	154
44. Tonnes-kilomètres	155
Fluvial	
45. Tonnes transportées	156
46. Tonnes-kilomètres	156
Commerce intérieur :	
Indices des chiffres d'affaires du commerce de détail :	
47. Grands Magasins: indice général	157
48. Grands Magasins: denrées alimentaires	157
49. Grands Magasins: textiles et habillement	158
50. Grands Magasins: art. d'ameublement et de ménage	158
51. Grands Magasins: autres marchandises	159
52. Coopératives de consommation: indice général	159
53. Entreprises à succursales : denrées alimentaires	160
54. Synthèse sur base 1963	161
Emploi et chômage :	
55. Industries extractives et manufacturières	162
56. Construction	162
57. Heures-ouvriers: industrie	163
58. Heures de travail: ind. manufacturières	163
59. Emplois vacants	164
60. Indice du nombre de chômeurs	164
61. Chômeurs masculins	165
62. Chômeurs féminins	165
Salaires :	
63. Indice des salaires horaires bruts: industrie	166
Indices de prix :	
Prix à la consommation :	
64. Indice général	167
65. Denrées alimentaires, boissons, tabacs	168
66. Habillement	168
67. Loyers	169
68. Chauffage et éclairage	169
Prix de gros :	
69. Indice général	170
70. Produits d'origine agricole	170
71. Produits industriels	171
72. Combustibles et énergie	171
73. Matériaux de construction	172
Prix agricoles à la production :	
74. Indice général	172
75. Produits d'origine végétale	173
76. Produits d'origine animale	173
Commerce extérieur :	
77. Importations totales	174
78. Exportations totales	175
79. Balance commerciale	176
80. Importations des Etats membres	177
81. Exportations vers les Etats membres	177
82. Importations des pays non-membres	178
83. Exportations vers les pays non-membres	178
84. Importations des Associés d'Outre-Mer	179
85. Exportations vers les Associés d'Outre-Mer	179

Traffico :**Ferrovuario**

- 42. Vagoni carichi
- 43. Tonnellate trasportate
- 44. Tonnellate-chilometro

Fluviale

- 45. Tonnellate trasportate
- 46. Tonnellate-chilometro

Commercio interno :**Indice della cifra d'affari del commercio al minuto :**

- 47. Grandi Magazzini: indice generale
- 48. Grandi Magazzini: alimentari
- 49. Grandi Magazzini: tessili e abbigliamento
- 50. Grandi Magazzini: art. di arredamento e di uso domestico
- 51. Grandi Magazzini: altre merci
- 52. Coop. di consumo: indice generale

- 53. Imprese a succursali : alimentari

- 54. Sintesi su base 1963

Occupazione e disoccupazione :

- 55. Industrie estrattive e manifatturiere
- 56. Costruzione
- 57. Ore operai: industria
- 58. Ore di lavoro: industrie manifatturiere
- 59. Posti liberi
- 60. Indice del numero di disoccupati
- 61. Disoccupati di sesso maschile
- 62. Disoccupati di sesso femminile

Salari :

- 63. Indice dei salari orari lordi: industria

Indici dei prezzi :**Prezzi al consumo :**

- 64. Indice generale
- 65. Alimentari, bevande e tabacco
- 66. Abbigliamento
- 67. Affitti
- 68. Riscaldamento ed illuminazione

Prezzi all'ingrosso :

- 69. Indice generale
- 70. Prodotti di origine agricola
- 71. Prodotti industriali
- 72. Combustibili e energia
- 73. Materiale da costruzione

Prezzi agricoli alla produzione :

- 74. Indice generale
- 75. Prodotti di origine vegetale
- 76. Prodotti di origine animale

Commercio estero :

- 77. Importazioni totali
- 78. Esportazioni totali
- 79. Bilancia commerciale
- 80. Importazioni dai paesi membri
- 81. Esportazioni verso i paesi membri
- 82. Importazioni dai Paesi non membri
- 83. Esportazioni verso i paesi non membri
- 84. Importazioni dagli Associati d'Oltremare

- 85. Esportazioni verso gli Associati d'Oltremare

Vervoer :**Spoorwegen**

- 42. Geladen goederenwagens
- 43. Vervoerd gewicht
- 44. Tonkilometers

Binnenvaart

- 45. Vervoerd gewicht
- 46. Tonkilometers

Binnenlandse handel :**Indexcijfers van de geldomzetten in de kleinhandel :**

- 47. Warenhuizen: totaal indexcijfer
- 48. Warenhuizen: levensmiddelen
- 49. Warenhuizen: textiel en kleding
- 50. Warenhuizen: huisraad en huish. art.
- 51. Warenhuizen: overige goederen
- 52. Coöp. verbruiksver.: totaal indexcijfer

- 53. Filiaalbedrijven : levensmiddelen

- 54. Samenvatting op basis 1963

Werkgelegenheid en Werkloosheid :

- 55. Mijnbouw en verwerkende industrie
- 56. Bouwnijverheid
- 57. Door arb. gewerkte uren in de industrie
- 58. Gewerkte uren in de verwerkende ind.
- 59. Vacante plaatsen
- 60. Indexcijfer van het aantal werklozen
- 61. Werkloze mannen
- 62. Werkloze vrouwen

Lonen :

- 63. Indexcijfer van de bruto-uurlonen: industrie

Prijnsindexcijfers :**Levensonderhoud :**

- 64. Totaal indexcijfer
- 65. Voedings- en genotmiddelen
- 66. Kleding
- 67. Woning
- 68. Verwarming en verlichting

Groothandelsprijzen :

- 69. Totaal indexcijfer
- 70. Produkten van agrarische oorsprong
- 71. Industriële produkten
- 72. Brandstoffen en energie
- 73. Bouwmaterialen

Prijzen - af boerderij :

- 74. Totaal indexcijfer
- 75. Produkten van plantaardige oorsprong
- 76. Produkten van dierlijke oorsprong

Buitenlandse handel :

- 77. Totale invoer
- 78. Totale uitvoer
- 79. Handelsbalans
- 80. Invoer uit de Lid-Staten
- 81. Uitvoer naar de Lid-Staten
- 82. Invoer uit niet Lid-Staten
- 83. Uitvoer naar niet Lid-Staten
- 84. Invoer uit de geassocieerde landen overzee

- 85. Uitvoer naar de geassocieerde landen overzee

Transport :**Railways**

- 42. Wagons loaded
- 43. Tonnes carried
- 44. Tonkilometres

Inland waterways

- 45. Tonnes carried
- 46. Tonkilometres

Internal trade :**Indices of retail trade turnover :**

- 47. Department stores: overall index
- 48. Department stores: foodstuffs
- 49. Department stores: textiles and clothing
- 50. Department stores: household utensils
- 51. Department stores: other goods
- 52. Co-operative societies: overall index

- 53. Multiples retailers : foodstuffs

- 54. Summary based on 1963

Employment and unemployment :

- 55. Mining, quarrying and manufacturing
- 56. Building
- 57. Man hours: industry
- 58. Hours worked: manufacturing
- 59. Total vacancies
- 60. Index of number of unemployed
- 61. Number of male unemployed
- 62. Number of female unemployed

Wages :

- 63. Index of gross hourly wages in industry

Price indices :**Consumer prices :**

- 64. Overall index
- 65. Foodstuffs, beverages and tobacco
- 66. Clothing
- 67. Housing
- 68. Fuel and light

Wholesale prices :

- 69. Items
- 70. Agricultural products
- 71. Industrial products
- 72. Fuel and power
- 73. Building materials

Agricultural producer prices :

- 74. Overall index
- 75. Vegetable products
- 76. Livestock products

Foreign trade :

- 77. Total imports
- 78. Total exports
- 79. Trade balance
- 80. Imports from EEC Member States
- 81. Exports to EEC Member States
- 82. Imports from non-member States
- 83. Exports to non-member States
- 84. Imports from overseas ass. countries

- 85. Exports to overseas ass. countries

	Seite Page Pagina Bladz. Page
86. Einfuhr aus der EFTA	180
87. Ausfuhr nach der EFTA	180
88. Einfuhr aus den USA	181
89. Ausfuhr nach den USA	181
90. Einfuhr aus den Entwicklungsländern	182
91. Ausfuhr nach den Entwicklungsländern	182
92. Einfuhr aus den europäischen Ostblockländern	183
93. Ausfuhr nach den europäischen Ostblockländern	183
94. Einfuhr nach großen Warenklassen	184
95. Ausfuhr nach großen Warenklassen	184
96. EWG-Binnenaustausch nach großen Warenklassen	185
97. EWG-Binnenaustausch nach wichtigen Warenkategorien	185
98. Einfuhr aus übrigen Ländern	186
99. Ausfuhr nach übrigen Ländern	187
100. Index des Einfuhrvolumens	188
101. Index des Ausfuhrvolumens	188
102. Index der Einfuhrdurchschnittswerte	189
103. Index der Ausfuhrdurchschnittswerte	189
104. Index der « Terms of Trade »	190
105. Verhältnis der Volumenindizes	190
106. EWG: Indices der Einfuhr	191
107. EWG: Indices der Ausfuhr	191
Öffentliche Finanzen :	
108. Staatshaushalt: Kassenausgänge	192
109. Staatshaushalt: Kassenüberschuß bzw. -defizit	192
110. Staatsverschuldung	193
111. Innere und äußere Staatsverschuldung	193
112. Kurzfristige innere Staatsverschuldung	194
113. Fiskaleinnahmen des Staates	194
114. Aufkommen aus Lohnsteuer	195
115. Aufkommen aus Umsatzsteuer	195
Geld- und Kreditwesen :	
116. Bilanzen der Zentralbanken	196
117. Geldmarktsätze	196
118. Bruttoreserven an Gold und konvertiblen Währungen	197
119. Goldreserven (in % der Bruttoreserven)	197
120. Inlandwechsellkurs	198
121. Geldversorgung	198
122. Bargeld	199
123. Buchgeld	199
124. Spareinlagen	200
125. Kurzfristige Bankkredite	200
126. Emission von Wertpapieren insgesamt	201
127. Emission von Aktien	201
128. Emission von Anleihen der öffentl. Hand	202
129. Emission von privaten Schuldverschreibungen	202
130. Index der Aktienkurse	203
131. Rendite der Aktien	204
132. Rendite der festverzinslichen Wertpapiere	204
86. Importations de l'AELE	180
87. Exportations vers l'AELE	180
88. Importations des Etats-Unis	181
89. Exportations vers les Etats-Unis	181
90. Importations des pays en voie de développement	182
91. Exportations vers les pays en voie de développement	182
92. Importations des pays européens de l'Est	183
93. Exportations vers les pays européens de l'Est	183
94. Importations par grandes classes de produits	184
95. Exportations par grandes classes de produits	184
96. Echanges intracommunautaires par grandes classes de produits	185
97. Echanges intracommunautaires pour les principales catégories de produits	185
98. Importations en provenance des principaux autres pays	186
99. Exportations vers les principaux autres pays	187
100. Indice du volume des importations	188
101. Indice du volume des exportations	188
102. Indice des valeurs moyennes des importations	189
103. Indice des valeurs moyennes des exportations	189
104. Indice des termes de l'échange	190
105. Rapport des indices de volume	190
106. CEE: indices des importations	191
107. CEE: indices des exportations et des termes de l'échange	191
Finances publiques :	
108. Exécution du budget: décaissements	192
109. Exécution du budget: solde de financement	192
110. Dette publique: totale.	193
111. Dette publique intérieure et extérieure	193
112. Dette publique intérieure à court terme	194
113. Recettes fiscales de l'Etat	194
114. Impôts sur les salaires	195
115. Impôts sur le chiffre d'affaires	195
Monnaie et crédit :	
116. Bilans des banques centrales	196
117. Taux du marché monétaire	196
118. Réserves brutes en or et en devises convertibles	197
119. Réserves en or (en % des réserves brutes)	197
120. Taux de change intérieur	198
121. Disponibilités monétaires	198
122. Monnaie fiduciaire	199
123. Monnaie scripturale	199
124. Dépôts d'épargne	200
125. Crédits à court terme des org. monét.	200
126. Émissions de valeurs mobilières : total	201
127. Émissions d'actions	201
128. Émissions d'emprunts du secteur public	202
129. Émissions d'obligations du secteur privé	202
130. Indice du cours des actions	203
131. Rendement des actions	204
132. Rendement des titres à revenu fixe	204

86. Importazioni dall'EFTA
87. Esportazioni verso l'EFTA
88. Importazioni dagli S.U.
89. Esportazioni verso gli S.U.
90. Importazioni dai paesi in via di sviluppo
91. Esportazioni verso i paesi in via di sviluppo
92. Importazioni dai paesi europei dell'Est
93. Esportazioni verso i paesi europei dell'Est
94. Importazioni per grandi classi di prodotti
95. Esportazioni per grandi classi di prodotti
96. Scambi intra CEE per grandi classi di prodotti
97. Scambi intra CEE secondo le principali categorie di prodotti
98. Importazioni dagli altri principali paesi
99. Esportazioni verso gli altri principali paesi
100. Indice del volume delle importazioni
101. Indice del volume delle esportazioni
102. Indice del valore medio delle importazioni
103. Indice del valore medio delle esportazioni
104. Indice dei termini di scambio
105. Rapporto degli indici di volume
106. CEE: Indici delle importazioni
107. CEE: Indici delle esportazioni e dei termini di scambio

Finanze pubbliche :

108. Bilancio pubblico: uscite di cassa
109. Bilancio pubblico: eccedenze o deficit di cassa
110. Debito pubblico: totale
111. Debito pubblico interno ed estero
112. Debito pubblico interno a breve termine
113. Entrate fiscali dello Stato
114. Imposte sui salari
115. Imposte sulla cifra d'affari

Finanze e credito :

116. Situazione delle banche centrali
117. Tassi del mercato monetario
118. Disponibilità in oro e divise convertibili
119. Percentuale delle disponibilità in oro
120. Tasso di cambio interno
121. Disponibilità monetarie
122. Biglietti e moneta in circolazione
123. Moneta scritturale
124. Depositi a risparmio
125. Crediti bancari a breve termine
126. Emissione totale di valori mobiliari
127. Emissione di azioni
128. Emissione di titoli a reddito fisso: settore pubblico
129. Emissione di titoli a reddito fisso: settore privato
130. Indice del corso delle azioni
131. Rendimento delle azioni
132. Rendimento dei titoli a reddito fisso

86. Invoer uit de EVA-landen
87. Uitvoer naar de EVA-landen
88. Invoer uit de USA
89. Uitvoer naar de USA
90. Invoer uit de ontwikkelingslanden
91. Uitvoer naar de ontwikkelingslanden
92. Invoer uit de Europese Oostbloklanden
93. Uitvoer naar de Eur. Oostbloklanden
94. Invoer volgens grote goederenklassen
95. Uitvoer volgens grote goederenklassen
96. Handelsverkeer binnen de EEG naar grote goederenklassen
97. Handelsverkeer binnen de EEG naar de belangrijkste categorieën van goederen
98. Invoer uit overige landen
99. Uitvoer naar overige landen
100. Indexcijfer van het invoervolume
101. Indexcijfer van het uitvoervolume
102. Indexcijfer van de gemiddelde waarden van de invoer
103. Indexcijfer van de gemiddelde waarden van de uitvoer
104. Indexcijfer van de ruilvoet
105. Onderlinge verhouding van de hoeveelhedsindexcijfers
106. EEG: Indexcijfers van de invoer
107. EEG: Indexcijfers van de uitvoer en van de ruilvoet

Overheidsfinanciën :

108. Staatsfinanciën: uitgaven op kasbasis
109. Staatsfinanciën: kasoverschot resp. kastekort
110. Staatsschuld
111. Binnenlandse en buitenlandse staatsschuld
112. Binnenlandse staatsschuld op korte termijn
113. Door het Rijk gefinde belastingen
114. Opbrengst uit loonbelasting
115. Opbrengst uit omzetbelasting

Geld- en kredietwezen :

116. Balansen van de centrale banken
117. Rentevoet van de geldmarkt
118. Brutoreserves aan goud en inwisselbare valuta's
119. Goudreserves (in % van de brutoreserves)
120. Binnenlandse wisselkoers
121. Geldhoeveelheid
122. Chartaalgeld
123. Giraalgeld
124. Spaarbanken
125. Bankkredieten op korte termijn
126. Emissies van waardepapieren: totaal
127. Emissies van aandelen
128. Emissies van obligaties: overheidssector
129. Emissies van obligaties: particuliere sector
130. Indexcijfer van de aandelenkoersen
131. Rendement van de aandelen
132. Rendement van de obligaties

86. Imports from EFTA countries
87. Exports to EFTA countries
88. Imports from USA
89. Exports to USA
90. Imports from developing countries
91. Exports to developing countries
92. Imports from eastern European countries
93. Exports to eastern European countries
94. Imports by big commodity classes
95. Exports by big commodity classes
96. Intra-EEC trade by big commodity classes
97. Intra-EEC trade for selected commodity categories
98. Imports from principal remaining countries
99. Exports to principal remaining countries
100. Index of volume of imports
101. Index of volume of exports
102. Index of average import values
103. Index of average export values
104. Index of terms of trade
105. Ratio of volume indices
106. Indices of imports
107. Indices of exports

Public finance :

108. National budgets: cash expenditure
109. National budgets: cash surpluses or deficits
110. National debt: total
111. Domestic and foreign national debt
112. Short-term domestic national debt
113. Government tax revenue
114. Yield from wages tax
115. Yield from turnover tax

Money and credit :

116. Balances of Central Banks
117. Money market rates
118. Gross reserves of gold and convertible currencies
119. Gold reserves (in % of gross reserves)
120. National rates of exchange
121. Money supply
122. Notes and coin
123. Scriptural money
124. Savings deposits
125. Short-term bank advances
126. Total security issues
127. Share issues
128. Public loans issued
129. Private bonds issued
130. Index of share quotations
131. Yields on shares
132. Yields on bonds

Ergebnisse der Volkswirtschaftlichen Gesamtrechnungen 1955-1964

In den nachstehenden Tabellen werden für die sechs Mitgliedsländer der EWG die neuesten Ergebnisse der Volkswirtschaftlichen Gesamtrechnungen für die Jahre 1955 bis 1964 veröffentlicht. In einem einheitlichen Rahmen zusammengefaßt finden sich hier Zahlenangaben, die von den Statistischen Ämtern der sechs Länder im Einklang mit den Systemen Volkswirtschaftlicher Gesamtrechnungen der Vereinten Nationen (UN) und der Organisation für Wirtschaftliche Zusammenarbeit und Entwicklung (OECD) erstellt worden sind.

Die Form der Tabellen der Vorjahresveröffentlichung (siehe Allgemeines Statistisches Bulletin Nr. 11, November 1964) ist unverändert beibehalten worden; dagegen hat sich der Tabellensatz um folgende sechs neue Tabellen erweitert :

Tabelle 4 : Entstehung des Bruttoinlandsprodukts zu Marktpreisen nach Wirtschaftsbereichen (in Preisen von 1958).

Tabelle 7 : Produktion und Einkommensentstehung in der Landwirtschaft (in jeweiligen Preisen).

Tabelle 9 : Einkommen aus unselbständiger Arbeit nach Wirtschaftsbereichen.

Tabelle 25 : Vermögenstransaktionen des Staates.

Tabelle 26 : Laufende Transaktionen des Zentralstaates.

Tabelle 27 : Vermögenstransaktionen des Zentralstaates.

Hinsichtlich der in den Tabellen verwendeten Bezeichnungen für die institutionellen Sektoren der Volkswirtschaft ist darauf hinzuweisen, daß die Gesamtheit der öffentlichen Gebietskörperschaften und die Sozialversicherung den Hauptsektor « Staat » bilden, während der Untersektor « Zentralstaat » nur die Institutionen der zentralen Regierungsbehörden (für Deutschland : Bund und Länder) enthält.

Für alle Länder ist der vorläufige Charakter der nachstehenden Zahlen für das Jahr 1964, und teilweise auch für 1963, hervorzuheben. Änderungen früher veröffentlichter Zahlen beschränken sich zumeist auf die letzten Jahre; lediglich für Belgien sind die Reihen für den gesamten Zeitraum revidiert worden.

Schließlich sollten die folgenden Hinweise beachtet werden, die die Angaben für bestimmte Länder betreffen.

Für *Deutschland (BR)* wird daran erinnert, daß sich die Zahlen für die Jahre vor 1960 auf das Bundesgebiet ohne Saarland und Berlin (West) beziehen, während ab 1960 diese beiden Gebiete in die deutsche Volkswirtschaftliche

Gesamtrechnung einbezogen sind. Hierdurch besteht für alle die Bundesrepublik betreffenden Reihen ein Bruch, zu dessen Überbrückung für das Jahr 1960 zwei Zahlen gegeben werden, von denen sich die erste auf das Gebiet der Bundesrepublik ohne Saarland und Berlin (West) bezieht, die zweite dagegen auf das größere Gebiet. Eine Ausnahme ist für die Tabellen 5 und 12 gemacht worden : für die Erfordernisse des internationalen Vergleichs ist hier die lediglich auf der Einbeziehung des Saarlands und von Berlin (West) beruhende Veränderung der Volumenindices annähernd ausgeschaltet worden. Mangels anderer Unterlagen erfolgte dies mittels einer Verkettung der (auf 1960 = 100 umgerechneten) Volumenindices für die Jahre ab 1960, die das Bundesgebiet einschließlich Saarland und Berlin (West) betreffen, mit den Volumenindices für die Jahre 1955-60. Dem liegt die Annahme zugrunde, daß die volumenmäßige Entwicklung während des Zeitraumes 1955-60 für die Bundesrepublik ohne Saarland und Berlin (West) und einschließlich dieser beiden Gebiete gleich verlaufen ist. Diese Annahme mag der Wirklichkeit nicht immer entsprechen. Bei dem geringen Gewicht, das das Saarland und Berlin (West) in der deutschen Volkswirtschaft haben (5,8 % des deutschen Bruttoinlandsprodukts im Jahre 1960), werden sich hieraus jedoch kaum Abweichungen für die Volumenindices der Tabellen 5 und 12 ergeben.

Für *Frankreich* konnten aufgrund von Sonderberechnungen des « Institut National de la Statistique et des Études Économiques » jetzt für alle Tabellen Zahlen für das Jahr 1958 ausgewiesen werden.

Andererseits ist darauf hinzuweisen, daß die nachstehenden, das Jahr 1964 betreffenden Angaben für Bruttoanlageinvestitionen und Vorratsveränderungen nicht mit den entsprechenden Angaben der französischen Volkswirtschaftlichen Gesamtrechnung übereinstimmen. Sowohl aus institutionellen Gründen (einer 1964 vorgenommenen Änderung der nationalen gesetzlichen Regelung) als auch wegen konjunktureller Gegebenheiten sind gewisse angefangene Wohnungsbauten 1964 in den französischen Konten als Vorratsveränderung der Bauindustrie nachgewiesen worden, während diese angefangenen Arbeiten hier — im Einklang mit der gegenwärtigen Regelung der internationalen Systeme Volkswirtschaftlicher Gesamtrechnungen — zu den Bruttoanlageinvestitionen der Unternehmen gerechnet werden.

Die von *Luxemburg* gelieferten Angaben für die Jahre 1960-63 sind nur beschränkt mit den Angaben für die früheren Jahre vergleichbar. Angaben für 1964 sind noch nicht verfügbar.

Statistiques de comptabilité nationale 1955-1964

Les tableaux ci-après fournissent, pour les six pays membres de la CEE, les chiffres les plus récents de comptabilité nationale relatifs aux années 1955 à 1964. On y trouvera rassemblés et présentés dans un cadre uniforme les données établies par les Instituts Nationaux de Statistique des six pays conformément aux systèmes de comptabilité nationale des Nations-Unies (ONU) et de l'Organisation de Coopération et de Développement Économiques (OCDE).

Si aucune modification n'a été apportée au cadre des tableaux publiés l'an dernier (voir Bulletin Général de Statistiques n° 11 de novembre 1964), il y a lieu par contre de signaler l'introduction de six nouveaux tableaux, à savoir :

Tableau 4 : Origine par branche d'activité du produit intérieur brut aux prix du marché (aux prix de 1958).

Tableau 7 : Production et formation de revenu dans l'agriculture (aux prix courants).

Tableau 9 : Rémunération des salariés par branche d'activité.

Tableau 25 : Opérations en capital des administrations publiques.

Tableau 26 : Opérations courantes de l'État (pouvoir central).

Tableau 27 : Opérations en capital de l'État (pouvoir central).

On notera que dans l'intitulé français des tableaux et rubriques, le terme « Administrations publiques » est désormais utilisé pour désigner l'ensemble des collectivités publiques (État au sens restreint, Collectivités locales et Sécurité Sociale), tandis que le terme « État (pouvoir central) » est réservé aux seules institutions relevant de l'autorité centrale.

Pour tous les pays il convient de souligner le caractère provisoire des chiffres fournis ci-après pour l'année 1964, et en partie aussi pour 1963. Les modifications apportées aux données précédemment publiées se limitent dans la plupart des cas aux chiffres des dernières années. Seules les données pour la Belgique ont été révisées pour l'ensemble de la période considérée.

Il y a lieu enfin de tenir compte des indications suivantes concernant les données de certains pays.

En ce qui concerne l'Allemagne (RF), rappelons que les chiffres des années antérieures à 1960 se rapportent au

territoire de la République fédérale à l'exclusion de la Sarre et Berlin-Ouest, tandis qu'à partir de 1960 les comptes nationaux allemands couvrent également ces deux territoires. Il en résulte une rupture dans toutes les séries, à laquelle on a remédié en incluant chaque fois dans les tableaux deux chiffres pour l'année 1960, le premier se référant à l'Allemagne sans la Sarre et Berlin-Ouest, le deuxième au territoire élargi. Une exception a été faite dans le cas des tableaux 5 et 12, où, pour les besoins de la comparaison internationale, il est apparu préférable d'éliminer des indices de volume, l'incidence de l'inclusion à partir de 1960 de la Sarre et de Berlin-Ouest. A défaut d'autres éléments, ceci a été fait en enchaînant les indices de volume pour l'Allemagne y compris la Sarre et Berlin-Ouest recalculés sur base 1960 = 100 aux indices de volume des années 1955-60. On suppose ainsi que l'évolution en volume au cours des années 1955-60 a été la même pour la République fédérale sans la Sarre et Berlin-Ouest que pour l'Allemagne y compris ces deux territoires. Cette hypothèse peut ne pas correspondre toujours à la réalité. Étant donné le poids limité de la Sarre et de Berlin-Ouest dans l'économie allemande (en 1960 ces deux territoires représentaient 5,8 % du produit intérieur brut allemand), la plupart des indices de volume des tableaux 5 et 12 ne doivent cependant pas en être considérablement influencés.

Pour ce qui est de la France, les travaux effectués à l'Institut National de la Statistique et des Études Économiques ont permis de compléter pour l'année 1958 les données fournies dans l'ensemble des tableaux.

D'autre part, il y a lieu de signaler que les chiffres de la formation brute de capital fixe et des variations de stocks donnés ci-après diffèrent pour l'année 1964 de ceux de la comptabilité nationale française. Pour des raisons à la fois institutionnelles (modification intervenue en 1964 dans la législation nationale) et conjoncturelles certains travaux en cours de construction résidentielle ont été, en 1964, enregistrés dans les comptes français parmi les variations de stocks de l'industrie de la construction, alors que, conformément aux règles actuelles des systèmes internationaux de comptabilité nationale, la valeur de ces travaux en cours est enregistrée ici dans la formation brute de capital fixe des entreprises.

Quant aux données fournies pour le Luxembourg, il est rappelé que les chiffres des années 1960-63 ne sont pas entièrement comparables à ceux des années antérieures. Les résultats de l'année 1964 font encore défaut.

Statistiche di contabilità nazionale 1955-1964

L'Istituto Statistico delle Comunità Europee pubblica in questa nota i dati più aggiornati di contabilità nazionale per i Sei paesi membri, relativi al periodo 1955-1964. Questi valori, stabiliti dagli Istituti Nazionali di Statistica sono conformi ai sistemi standardizzati di contabilità nazionale delle Nazioni Unite (ONU) e dell'Organizzazione per la Cooperazione e lo Sviluppo Economico (OCSE).

Il quadro adottato l'anno scorso (Bollettino Generale di Statistiche n° 11 - novembre 1964) è rimasto invariato. E' opportuno, tuttavia, segnalare l'introduzione di sei nuove tabelle, e cioè :

Tabella 4 : Prodotto interno lordo ai prezzi di mercato per rami di attività economica (ai prezzi del 1958).

Tabella 7 : Produzione e formazione del reddito nell'agricoltura (a prezzi correnti).

Tabella 9 : Redditi da lavoro dipendente per rami di attività economica.

Tabella 25 : Transazioni in conto capitale della Pubblica Amministrazione.

Tabella 26 : Transazioni correnti dello Stato.

Tabella 27 : Transazioni in conto capitale dello Stato.

E' d'uopo segnalare che i dati per il 1964 ed, in parte, per il 1963 sono da considerarsi provvisori. Le modifiche introdotte rispetto ai dati pubblicati in precedenza riguardano generalmente solo i valori degli ultimi anni. Per il Belgio, tuttavia, si riscontra una revisione per tutte le serie per l'insieme del periodo considerato.

Si ritiene opportuno fornire le indicazioni seguenti relative a taluni paesi.

Per la *Germania (R.F.)*, ricordiamo che i dati che figurano nelle tabelle si riferiscono al territorio della Repubblica federale esclusa la Saar e Berlino (Ovest) per il periodo precedente al 1960; essi comprendono questi due territori a partire dal 1960. Per consentire un paragone fra le due

serie, i dati per il 1960 sono forniti 2 volte : la prima esclusa la Saar e Berlino (Ovest), la seconda compresi questi due territori. Solo nelle tabelle 5 e 12, per necessità comparative internazionali, si è ritenuto più opportuno di eliminare dagli indici di quantità l'influenza della Saar e di Berlino (Ovest). A difetto di informazioni statistiche si è proceduto a tale eliminazione correlando gli indici di quantità degli anni 1955-60 con gli indici di quantità del territorio federale comprensivo della Saar e Berlino (Ovest) ricalcolati su base 1960 = 100. Si suppone in tal modo che l'evoluzione in termini di quantità della Repubblica federale esclusa la Saar e Berlino (Ovest) e della Germania inclusi questi due territori sia stata la medesima. Questa ipotesi può non corrispondere sempre alla realtà. Tuttavia, in considerazione del fatto che il peso della Saar e di Berlino (Ovest) nell'economia federale è limitato (nel 1960 questi due territori rappresentavano il 5,8 % del prodotto interno lordo della Repubblica federale), la maggior parte degli indici di quantità delle tabelle 5 e 12 non dovrebbero risultrarne molto influenzati.

Per quanto concerne la *Francia*, i lavori intrapresi dall'Institut National de la Statistique et des Études Économiques hanno consentito di completare in tutte le tabelle i dati mancanti per il 1958.

Inoltre, è opportuno segnalare che per l'anno 1964 i valori per gli investimenti fissi lordi e per la variazione delle scorte pubblicati in queste serie differiscono da quelli della contabilità nazionale francese. Infatti, sia per motivi istituzionali (modificazione della legislazione nazionale intervenuta nel 1964), sia per ragioni congiunturali, alcuni lavori di costruzione residenziale in corso sono stati contabilizzati nel 1964 nella variazione delle scorte del ramo costruzioni, mentre, conformemente agli attuali sistemi standardizzati di contabilità nazionale, il valore di tali opere è registrato qui negli investimenti fissi lordi delle imprese.

Quanto ai dati del *Lussemburgo*, si richiama l'attenzione del lettore sul fatto che i dati per il periodo 1960-1963 non sono interamente comparabili con quelli del periodo precedente. I valori per l'anno 1964 non sono ancora disponibili.

Statistische gegevens betreffende de nationale rekeningen 1955-1964

In de navolgende tabellen worden voor de zes lid-staten van de EEG de meest recente cijfers van de nationale rekeningen voor de jaren 1955 t/m 1964 gegeven. In deze tabellen zijn de door de nationale bureaus voor de statistiek van de zes lid-staten overeenkomstig de systemen van nationale rekeningen van de Verenigde Naties (UNO) en de Organisatie voor Economische Samenwerking en Ontwikkeling (OESO) opgestelde gegevens in een uniform kader bijeengebracht.

Hoewel er geen enkele wijziging is aangebracht in de opzet van de het vorige jaar gepubliceerde tabellen (zie Algemeen Statistisch Bulletin N^o. 11 november 1964), dient er echter op te worden gewezen dat er zes nieuwe tabellen zijn opgenomen, n.l. :

Tabel 4 : Bruto toegevoegde waarde tegen marktprijzen naar bedrijfstakken (in prijzen van 1958).

Tabel 7 : Productie en inkomensvorming in de landbouw (in lopende prijzen).

Tabel 9 : Lonen, salarissen en sociale lasten naar bedrijfstakken.

Tabel 25 : Kapitaaltransacties van de Overheid.

Tabel 26 : Lopende transacties van de centrale overheid.

Tabel 27 : Kapitaaltransacties van de centrale overheid.

Voor alle landen dient er te worden gewezen op het voorlopig karakter van de navolgende cijfers voor 1964, en gedeeltelijk ook voor 1963.

De in de reeds eerder gepubliceerde cijfers aangebrachte wijzigingen zijn in de meeste gevallen beperkt gebleven tot de cijfers van de laatste jaren. Alleen de gegevens voor België zijn herzien voor de gehele betrokken periode.

Verder dient met de volgende opmerkingen betreffende de gegevens van enkele landen rekening te worden gehouden.

Wat *Duitsland (BR)* betreft, herinneren wij eraan dat de cijfers van de jaren vóór 1960 betrekking hebben op het grondgebied van de Bondsrepubliek Duitsland zonder Saarland en zonder West-Berlijn, terwijl met ingang van 1960 ook deze beide gebieden in de Duitse nationale rekeningen werden opgenomen. Dit heeft een breuk veroorzaakt in alle reeksen met betrekking tot Duitsland. Men heeft getracht dit te verhelpen door telkens in de tabellen twee cijfers

voor 1960 op te nemen, waarvan het eerste betrekking heeft op het Duitse grondgebied zonder Saarland en West-Berlijn en het tweede op het vergrote grondgebied. Een uitzondering is gemaakt voor de tabellen 5 en 12, waar het met het oog op het maken van internationale vergelijkingen, de voorkeur bleek te verdienen bij de hoeveelheidsindexcijfers de invloed van het opnemen met ingang van 1960, van Saarland en West-Berlijn in de Duitse nationale rekeningen uit te schakelen. Bij gebreke aan andere elementen geschiedde dit door de hoeveelheidsindexcijfers voor Duitsland met inbegrip van Saarland en West-Berlijn, omgerekend op de basis 1960 = 100 te koppelen aan de hoeveelheidsindexcijfers van de jaren 1955-1960. Men gaat er dus van uit dat de reële ontwikkeling in de loop van de jaren 1955-60 dezelfde is geweest voor de Bondsrepubliek Duitsland zonder Saarland en West-Berlijn als voor de Bondsrepubliek met inbegrip van deze beide gebieden. Deze hypothese behoeft niet altijd met de werkelijkheid overeen te stemmen. Gezien het beperkte gewicht van Saarland en West-Berlijn in de totale Bondsrepubliek (in 1960 vertegenwoordigden deze beide gebieden 5,8 % van het bruto binnenlands produkt), zullen de meeste hoeveelheidsindexcijfers van de tabellen 5 en 12 hierdoor echter niet aanzienlijk worden beïnvloed.

Wat *Frankrijk* betreft hebben de werkzaamheden van het « Institut National de la Statistique et des Études Économiques » het mogelijk gemaakt in alle tabellen de reeksen met gegevens over 1958 aan te vullen.

Voorts dient hier te worden opgemerkt dat voor 1964 de in de navolgende tabellen opgenomen cijfers voor de bruto investeringen in vaste activa en voor de toeneming van voorraden en onderhanden werk afwijken van die van de Franse nationale rekeningen. Dit verschil is te wijten aan het feit dat, enerzijds ten gevolge van een in 1964 aangebrachte wijziging in de nationale wetgeving en anderzijds om conjuncturele redenen, bepaald onderhanden werk in de woningbouw in 1964 in de Franse rekeningen wordt geboekt onder de voorraadsveranderingen van de bouwnijverheid, terwijl overeenkomstig de huidige regelingen van de internationale systemen van nationale rekeningen, de waarde van dit onderhanden werk hier wordt geboekt onder de bruto-investeringen in vaste activa van bedrijven.

Voor *Luxemburg* wordt eraan herinnerd dat de cijfers voor de jaren 1960-63 niet volkomen vergelijkbaar zijn met de cijfers voor de voorgaande jaren. Gegevens over 1964 zijn voornamelijk niet voorhanden.

Statistics of National Accounts 1955-1964

The tables below give the latest figures for national accounts of the six EEC member countries for the years 1955-1964. The figures, established by the national statistical offices of the six countries in accordance with the United Nations and OECD systems of national accounts, have been assembled and presented in a uniform framework.

No change has been made in the presentation of the tables published last year (see General Statistical Bulletin No. 11; November 1964), but six new tables have been introduced :

Table 4 : Gross domestic product at market prices by industry (at 1958 prices);

Table 7 : Production and income originating in agriculture (at current prices);

Table 9 : Compensation of employees by industry;

Table 25 : Capital transactions of general government;

Table 26 : Current transactions of central government;

Table 27 : Capital transactions of central government.

It should be stressed that the figures given here for 1964 and some of the figures for 1963 are still provisional. Changes made in figures already published are confined in most cases to the figures for recent years. Only those for Belgium have been revised for the whole of the period covered by the tables.

The following remarks concerning the data for individual countries are called to the reader's attention.

With regard to *Germany (FR)*, the reader is reminded that the figures for the years previous to 1960 refer to the Federal Republic without the Saar and West Berlin, whereas from 1960 onwards the German national accounts cover these two territories as well. There is therefore a break in all the series, which has been bridged by including in all

tables two figures for 1960, the first relating to Germany without the Saar and West Berlin and the second relating to the enlarged territory. An exception has been made for Tables 5 and 12 : here, for reasons of international comparability, the incidence of the inclusion from 1960 onwards of the Saar and West Berlin in German national accounts has been eliminated from the volume indices. No other information being available, this has been done by linking the volume indices for Germany including the Saar and West Berlin recalculated to the basis of 1960 = 100 to the 1955-60 volume indices. The hypothesis, then, is that the volume trend for 1955-1960 was the same for Germany without the Saar and West Berlin as for Germany with these two territories. This hypothesis may not always hold true. But as the Saar and West Berlin account for only a small part of the gross domestic product of Germany (5.8 % in 1960), the volume indices in tables 5 and 12 will in fact not have been appreciably affected.

For *France*, owing to special calculations made by the « Institut National de la Statistique et des Études Économiques », it has now been possible to include 1958 figures in all the tables.

It should also be noted that the 1964 figures given below for gross fixed asset formation and change in stocks differ from those given in the French national accounts. The disparities arise from the fact that in order to reflect institutional amendments (a change made in 1964 in French legislation) as well as economic developments, work in progress on dwellings has been entered in French national accounts for 1964 under change in stocks of the building industry, whereas, in accordance with present rules of international systems of national accounts, the value of such work in progress is entered here as part of the gross fixed asset formation of enterprises.

The data supplied by *Luxembourg* for the years 1960-63 are not fully comparable to the series for previous years. Figures for 1964 are not yet available.

Quellen und Veröffentlichungen
Sources et publications
Fonti e pubblicazioni
Bronnen en publikaties
Sources and publications

Deutschland (BR)	Statistisches Bundesamt / Wiesbaden	Das Sozialprodukt und die Konten der Volkswirtschaftlichen Gesamtrechnungen 1964 Wirtschaft und Statistik, Heft 9, September 1965
France	Institut National de la Statistique et des Etudes Economiques / Paris	Rapport sur les comptes de la nation de l'année 1964 Etudes et Conjoncture, n° 7, juillet 1965
Italia	Istituto Centrale di Statistica / Roma	Annuario Statistico Italiano 1964 Relazione Generale sulla situazione economica del paese (1964)
Nederland	Centraal Bureau voor de Statistiek / Den Haag	Nationale Rekeningen 1964
Belgique/België	Institut National de Statistique / Bruxelles	Les comptes nationaux de la Belgique 1953-64 Bulletin de Statistique, n° 7-8, juillet-août 1965
	Nationaal Instituut voor de Statistiek / Brussel	De nationale rekeningen van België 1953-64 Statistisch Tijdschrift, n° 7-8, juli-augustus 1965
Luxembourg	Service Central de la Statistique et des Etudes Economiques / Luxembourg	

VERZEICHNIS DER TABELLEN		Seite Page	LISTE DES TABLEAUX	
1	Die wichtigsten Aggregate (in jeweiligen Preisen)	26	1	Principaux agrégats (aux prix courants)
2	Volkswirtschaftliche Gesamtgrößen je Einwohner und je Erwerbstätigen	28	2	Agrégats rapportés aux chiffres de la population et de l'emploi
3	Entstehung des Bruttoinlandsprodukts zu Marktpreisen nach Wirtschaftsbereichen (in jeweiligen Preisen)	30	3	Origine par branche d'activité du produit intérieur brut aux prix du marché (aux prix courants)
4	Entstehung des Bruttoinlandsprodukts zu Marktpreisen nach Wirtschaftsbereichen (in Preisen in 1958)	34	4	Origine par branche d'activité du produit intérieur brut aux prix du marché (aux prix de 1958)
5	Volumenindizes des Bruttoinlandsprodukts nach Wirtschaftsbereichen (1958 = 100)	38	5	Indices de volume du produit intérieur brut par branche d'activité (1958 = 100)
6 A	Entstehung des Bruttoinlandsprodukts zu Faktorkosten nach Wirtschaftsbereichen (in jeweiligen Preisen)	42	6 A	Origine par branche d'activité du produit intérieur brut au coût des facteurs (aux prix courants)
6 B	Entstehung des Bruttoinlandsprodukts zu Faktorkosten nach Wirtschaftsbereichen (in %)	46	6 B	Origine par branche d'activité du produit intérieur brut au coût des facteurs (en %)
7	Produktion und Einkommensentstehung in der Landwirtschaft (in jeweiligen Preisen)	50	7	Production et formation de revenu dans l'agriculture (aux prix courants)
8 A	Verteilung des Volkseinkommens	52	8 A	Distribution du revenu national
8 B	Verteilung des Volkseinkommens (in %)	54	8 B	Distribution du revenu national (en %)
9	Einkommen aus unselbständiger Arbeit nach Wirtschaftsbereichen	56	9	Rémunération des salariés par branche d'activité
10 A	Verwendung des Bruttosozialprodukts (in jeweiligen Preisen)	60	10 A	Utilisation du produit national brut (aux prix courants)
10 B	Verwendung des Bruttosozialprodukts (in %)	62	10 B	Utilisation du produit national brut (en %)
11	Verwendung des Bruttosozialprodukts (in Preisen von 1958)	64	11	Utilisation du produit national brut (aux prix de 1958)
12	Volumenindizes des Bruttosozialprodukts und seiner Verwendungsformen (1958 = 100)	66	12	Indices de volume du produit national brut et des principales catégories de dépenses (1958 = 100)
13	Preisindizes des Bruttosozialprodukts und seiner Verwendungsformen (1958 = 100)	68	13	Indices de prix du produit national brut et des principales catégories de dépenses (1958 = 100)
14	Jährliche Zuwachsraten des Bruttosozialprodukts und seiner Verwendungsformen in Preisen von 1958 (in %)	70	14	Variations annuelles du produit national brut et des principales catégories de dépenses aux prix de 1958 (en %)
15	Bruttoinlandsinvestitionen und ihre Finanzierung	72	15	Formation intérieure brute de capital et son financement
16	Bruttoanlageinvestitionen der Unternehmen nach Wirtschaftsbereichen (in jeweiligen Preisen)	76	16	Formation brute de capital fixe des entreprises par branche d'activité (aux prix courants)
17	Bruttoanlageinvestitionen der Unternehmen nach Wirtschaftsbereichen (in Preisen von 1958)	78	17	Formation brute de capital fixe des entreprises par branche d'activité (aux prix de 1958)
18	Bruttoanlageinvestitionen nach Investitionsformen (in jeweiligen Preisen)	80	18	Formation brute de capital fixe par type de biens de capital (aux prix courants)
19	Bruttoanlageinvestitionen nach Investitionsformen (in Preisen von 1958)	82	19	Formation brute de capital fixe par type de biens de capital (aux prix de 1958)

VERZEICHNIS DER TABELLEN		Seite Page	LISTE DES TABLEAUX	
20	Laufende Transaktionen der privaten Haushalte	84	20	Opérations courantes des ménages
21 A	Zusammensetzung des privaten Verbrauchs (in jeweiligen Preisen)	88	21 A	Composition de la consommation privée (aux prix courants)
21 B	Zusammensetzung des privaten Verbrauchs (in %)	92	21 B	Composition de la consommation privée (en %)
22	Zusammensetzung des privaten Verbrauchs (in Preisen von 1958)	96	22	Composition de la consommation privée (aux prix de 1958)
23	Laufende Transaktionen des Staates	100	23	Opérations courantes des administrations publiques
24	Zusammensetzung des Staatsverbrauchs	104	24	Composition de la consommation publique
25	Vermögenstransaktionen des Staates	106	25	Opérations en capital des administrations publiques
26	Laufende Transaktionen des Zentralstaates	108	26	Opérations courantes de l'État (pouvoir central)
27	Vermögenstransaktionen des Zentralstaates	112	27	Opérations en capital de l'État (pouvoir central)
28	Laufende Transaktionen mit dem Ausland	114	28	Opérations courantes avec l'extérieur
ANHANG			ANNEXE	
Italien			Italie	
	Entstehung des Bruttoinlandsprodukts zu Faktorkosten nach Wirtschaftsbereichen (in Preisen von 1958)	118		Origine par branche d'activité du produit intérieur brut au coût des facteurs (aux prix de 1958)

Testo italiano
p. 20

Nederlandse tekst
p. 20

English version
p. 20

Tab.	Rubr. Items	INDICE DELLE TABELLE	LIJST DER TABELLEN	INDEX OF TABLES
1		Aggregati principali (a prezzi correnti)	Voornaamste totalen (in lopende prijzen)	Principal aggregates (at current prices)
	1	Prodotto interno lordo ai prezzi di mercato	Bruto binnenlands produkt tegen marktprijzen	Gross domestic product at market prices
	2	Redditi di fattori netti ricevuti dall'estero	Saldo uit het buitenland ontvangen factorinkomens	Net factor income from abroad
	3	Prodotto nazionale lordo ai prezzi di mercato	Bruto nationaal produkt tegen marktprijzen	Gross national product at market prices
	4	Ammortamenti	Afschrijvingen	Depreciation
	5	Prodotto nazionale netto ai prezzi di mercato	Netto nationaal produkt tegen marktprijzen	Net national product at market prices
	6	Imposte indirette	Indirecte belastingen	Indirect taxes
	7	Contributi alla produzione	Subsidies	Subsidies
	8	Prodotto nazionale netto al costo dei fattori (= Reddito nazionale)	Netto nationaal produkt tegen factorkosten (= Nationaal inkomen)	Net national product at factor cost (= National income)
2		Aggregati riferiti alla popolazione totale ed a quella occupata	Totalen per inwoner en per hoofd der beroepsbevolking	Aggregates per capita and per person employed
		Prodotto nazionale lordo ai prezzi di mercato pro-capite	Bruto nationaal produkt tegen marktprijzen per inwoner	Gross national product at market prices per capita
	1	a prezzi correnti	in lopende prijzen	at current prices
	2	ai prezzi del 1958	in prijzen van 1958	at 1958 prices
		Consumi privati pro-capite	Consumptie van gezinshuishoudingen per inwoner	Private consumption per capita
	3	a prezzi correnti	in lopende prijzen	at current prices
	4	ai prezzi del 1958	in prijzen van 1958	at 1958 prices
	5	Prodotto interno lordo ai prezzi di mercato del 1958 per persona occupata	Bruto binnenlands produkt tegen marktprijzen per hoofd der beroepsbevolking in prijzen van 1958	Gross domestic product at 1958 market prices per person employed
	6	Reddito nazionale pro-capite	Nationaal inkomen per inwoner	National income per capita
	7	Redditi da lavoro dipendente per dipendente	Lonen, salarissen en sociale lasten per loon- en salaristrekken	Compensation of employees per wage and salary earner
3		Prodotto interno lordo ai prezzi di mercato per rami di attività economica (a prezzi correnti)	Bruto toegevoegde waarde tegen marktprijzen naar bedrijfstakken (in lopende prijzen)	Gross domestic product at market prices by industry (at current prices)
	1	Agricoltura, foreste e pesca	Landbouw, bosbouw en visserij	Agriculture, forestry and fishing
	2	Industrie estrattive	Mijnbouw	Mining and quarrying
	3	Industrie manifatturiere	Verwerkende industrie	Manufacturing
	4	Industria delle costruzioni	Bouwnijverheid	Construction
	5	Elettricità, gas ed acqua	Elektriciteits-, gas- en waterleidingbedrijven	Electricity, gas and water
	6	Trasporti e comunicazioni	Vervoers- en communicatiebedrijven	Transportation and communications
	7	Commercio all'ingrosso e al minuto	Groot- en kleinhandel	Wholesale and retail trade
	8	Credito ed assicurazione	Banken, verzekeringswezen en handel in onroerende goederen	Banking, insurance and real estate
	9	Fabbricati	Woningbezit	Ownership of dwellings
	10	Pubblica Amministrazione	Overheid	General Government
	11	Servizi vari	Overige diensten	Other services
	12	Rettifiche	Correctie	Adjustment
	13	Prodotto interno lordo ai prezzi di mercato	Bruto binnenlands produkt tegen marktprijzen	Gross domestic product at market prices
4		Prodotto interno lordo ai prezzi di mercato per rami di attività economica (ai prezzi del 1958)	Bruto toegevoegde waarde tegen marktprijzen naar bedrijfstakken (in prijzen van 1958)	Gross domestic product at market prices by industry (at 1958 prices)
		Cfr. la tabella 3 per il testo delle rubriche	Voor de tekst van de rubrieken zie tabel 3	For translation of items, see table 3
5		Indici di quantità del prodotto interno lordo per rami di attività economica (1958 = 100)	Hoeveelheidsindexcijfers van de bruto toegevoegde waarde naar bedrijfstakken (1958 = 100)	Volume indices of gross domestic product by industry (1958 = 100)
		Cfr. la tabella 3 per il testo delle rubriche, salvo la colonna 12	Voor de tekst van de rubrieken, zie tabel 3, uitgezonderd voor rubriek 12	For translation of items, except for item 12, see table 3
	12	Prodotto interno lordo	Bruto binnenlands produkt	Gross domestic product
6 A		Prodotto interno lordo al costo dei fattori per rami di attività economica (a prezzi correnti)	Bruto toegevoegde waarde tegen factorkosten naar bedrijfstakken (in lopende prezzi)	Gross domestic product at factor cost by industry (at current prices)
		Cfr. la tabella 3 per il testo delle rubriche, salvo la colonna 13	Voor de tekst van de rubrieken, zie tabel 3, uitgezonderd voor rubriek 13	For translation of items, except for item 13, see table 3
	13	Prodotto interno lordo al costo dei fattori	Bruto binnenlands produkt tegen factorkosten	Gross domestic product at factor cost

Tab.	Rubr. Items	INDICE DELLE TABELLE	LIJST DER TABELLEN	INDEX OF TABLES
6 B		Prodotto interno lordo al costo dei fattori per rami di attività economica (%) Cfr. la tabella 3 per il testo delle rubriche, salvo la colonna 12	Bruto toegevoegde waarde tegen factor-kosten naar bedrijfstakken (%) Voor de tekst van de rubrieken, zie tabel 3, uitgezonderd voor rubriek 12	Gross domestic product at factor cost by industry (%) For translation of items, except for item 12, see table 3
	12	Prodotto interno lordo al costo dei fattori	Bruto binnenlands produkt tegen factor-kosten	Gross domestic product at factor cost
7		Produzione e formazione del reddito nell'agricoltura (a prezzi correnti)	Productie en inkomensvorming in de landbouw (in lopende prijzen)	Output and income originating in agriculture (at current prices)
	1	Produzione finale totale	Totale eindproductie	Total final output
	2	Consumi intermedi	Intermediair verbruik	Intermediate consumption
	3	Valore aggiunto ai prezzi di mercato	Bruto toegevoegde waarde tegen marktprijzen	Contribution to gross domestic product at market prices
	4	Contributi alla produzione	Subsidies	Subsidies
	5	Imposte indirette	Indirecte belastingen	Indirect taxes
	6	Valore aggiunto al costo dei fattori	Bruto toegevoegde waarde tegen factor-kosten	Contribution to gross domestic product at factor cost
	7	Ammortamenti	Afschrijvingen	Depreciation
	8	Prodotto netto al costo dei fattori	Netto toegevoegde waarde tegen factor-kosten	Contribution to net domestic product at factor cost
	9	di cui: Redditi da lavoro dipendente	waarvan: Lonen, salarissen en sociale lasten	of which : Compensation of employees
8 A		Distribuzione del reddito nazionale	Primaire verdeling van het nationaal inkomen	Distribution of national income
	1	Redditi da lavoro dipendente	Lonen, salarissen e sociali lasten	Compensation of employees
	2	Profitti di impresa destinati alle famiglie	Inkomen van gezinshuishoudingen uit bedrijfsuitoefening	Income from entrepreneurship accruing to households
	3	Rendite di proprietà destinate alle famiglie	Inkomen van gezinshuishoudingen uit beleggingen e deelnemingen	Income from property accruing to households
	4	Risparmio delle società	Besparingen van bedrijven met rechtspersoonlijkheid	Savings of corporations
	5	Imposte dirette pagate dalle società	Directe belastingen van bedrijven met rechtspersoonlijkheid	Direct taxes on corporations
	6	Rendite di proprietà e profitti di impresa destinati alla Pubblica Amministrazione	Inkomen van de Overheid uit beleggingen e deelnemingen	Income from property and entrepreneurship accruing to general government
	7	Meno : Interessi del debito pubblico	Minus : Rente op overheidsschuld	Less : Interest on the public debt
	8	Meno : Interessi del debito dei consumatori	Minus : Rente op consumptief krediet van gezinshuishoudingen	Less : Interest on consumers' debt
	9	Rettifiche	Correctie	Adjustment
	10	Reddito nazionale	Nazionale inkomen	National income
8 B		Distribuzione del reddito nazionale (%)	Primaire verdeling van het nationaal inkomen (%)	Distribution of national income (%)
		Cfr. la tabella 8 A per il testo delle rubriche	Voor de tekst van de rubrieken, zie tabel 8 A	For translation of items, see table 8 A
9		Redditi da lavoro dipendente per rami di attività economica	Lonen, salarissen e sociali lasten naar bedrijfstakken	Compensation of employees by industry
		Cfr. la tabella 3 per il testo delle rubriche, salvo le colonne :	Voor de tekst van de rubrieken, zie tabel 3, uitgezonderd voor rubrieken :	For translation of items see table 3, except for items :
	9	Servizi vari	Overige diensten	Other services
	10	Pubblica Amministrazione	Overheid	General Government
	11	Rettifiche	Correctie	Adjustment
	12	Saldo dei redditi da lavoro dipendente con l'estero	Saldo uit het buitenland ontvangen lonen e salarissen	Net labour income from abroad
	13	Redditi da lavoro dipendente	Lonen, salarissen e sociali lasten	Compensation of employees
10 A		Impieghi del prodotto nazionale lordo (a prezzi correnti)	De besteding van het bruto nazionale prodotto (in lopende prijzen)	Expenditure on gross national product (at current prices)
	1	Consumi privati	Consumptie van gezinshuishoudingen	Private consumption
	2	Consumi pubblici	Consumptie van de Overheid	Public consumption
	3	Investimenti fissi lordi	Bruto investimenti in vaste activa	Gross fixed asset formation
	4	Variazione delle scorte	Toeneming voorraden e onderhanden werk	Change in stocks
	5	Risorse impiegate per usi interni	Nazionale bestedingen	National expenditure
	6	Esportazioni di merci e servizi e redditi dei fattori provenienti dall'estero	Uitvoer van goederen e diensten e factorinkomens uit het buitenland	Exports of goods and services and factor income received from abroad
	7	Importazioni di merci e servizi e redditi dei fattori destinati all'estero	Invoer van goederen e diensten e factorinkomens aan het buitenland	Imports of goods and services and factor income paid abroad
	8	Prodotto nazionale lordo ai prezzi di mercato	Bruto nazionale prodotto tegen marktprijzen	Gross national product at market prices

Tab.	Rubr. Items	INDICE DELLE TABELLE	LIJST DER TABELLEN	INDEX OF TABLES
10 B		Impieghi del prodotto nazionale lordo (%) Cfr. la tabella 10 A per il testo delle rubriche	De besteding van het bruto nationaal produkt (%) Voor de tekst van de rubrieken, zie tabel 10 A	Expenditure on gross national product (%) For translation of items, see table 10 A
11		Impieghi del prodotto nazionale lordo (ai prezzi del 1958) Cfr. la tabella 10 A per il testo delle rubriche	De besteding van het bruto nationaal produkt (in prijzen van 1958) Voor de tekst van de rubrieken, zie tabel 10 A	Expenditure on gross national product (at 1958 prices) For translation of items, see table 10 A
12		Indici di quantità del prodotto nazionale lordo e delle principali categorie di impiego (1958 = 100) Cfr. la tabella 10 A per il testo delle rubriche	Hoeveelheidsindexcijfers van het bruto nationaal produkt en van de voornaamste bestedingscategorieën (1958 = 100) Voor de tekst van de rubrieken, zie tabel 10 A	Volume indices of gross national product and principal aggregates of expenditure (1958 = 100) For translation of items, see table 10 A
13		Indici di prezzo del prodotto nazionale lordo e delle principali categorie di impiego (1958 = 100) Cfr. la tabella 10 A per il testo delle rubriche	Prijsindexcijfers van het bruto nationaal produkt en van de voornaamste bestedingscategorieën (1958 = 100) Voor de tekst van de rubrieken, zie tabel 10 A	Price indices of gross national product and principal aggregates of expenditure (1958 = 100) For translation of items, see table 10 A
14		Variazioni annue del prodotto nazionale lordo e delle principali categorie di impiego ai prezzi del 1958 (%) Cfr. la tabella 10 A per il testo delle rubriche	Jaarlijkse veranderingen van het bruto nationaal produkt en van de voornaamste bestedingscategorieën in prijzen van 1958 (%) Voor de tekst van de rubrieken, zie tabel 10 A	Annual rates of growth of gross national product and principal aggregates of expenditure at 1958 prices (%) For translation of items, see table 10 A
15		Finanziamento degli investimenti interni lordi	Bruto binnenlandse investeringen en hun financiering	Gross domestic asset formation and its financing
	1	Investimenti fissi lordi delle imprese	Bruto investeringen in vaste activa van bedrijven	Enterprises' gross fixed asset formation
	2	Investimenti fissi lordi della Pubblica Amministrazione	Bruto investeringen in vaste activa van de Overheid	Government gross fixed asset formation
	3	Variazione delle scorte	Toeneming voorraden en onderhanden werk	Change in stocks
	4	Investimenti interni lordi	Bruto binnenlandse investeringen	Gross domestic asset formation
	5	Ammortamenti delle imprese	Afschrijvingen van bedrijven	Enterprises' depreciation allowances
	6	Ammortamenti della Pubblica Amministrazione	Afschrijvingen van de Overheid	Government depreciation allowances
	7	Risparmio della Pubblica Amministrazione	Besparingen van de Overheid	Saving of general government
	8	Risparmio delle società	Besparingen van bedrijven met rechtspersoonlijkheid	Saving of corporations
	9	Risparmio delle famiglie	Besparingen van gezinshuishoudingen	Saving of households
	10	Deficit (+) o eccedenza (—) in conto corrente della nazione	Tekort (+) of overschot (—) lopende rekening t.o.v. het buitenland	Deficit (+) or surplus (—) of the nation on current account
	11	Finanziamento degli investimenti interni lordi	Financiering van de bruto binnenlandse investeringen	Financing of gross domestic asset formation
16		Investimenti fissi lordi delle imprese per rami di attività economica (a prezzi correnti)	Bruto investeringen in vaste activa van bedrijven naar bedrijfstakken (in lopende prijzen)	Enterprises' gross fixed asset formation by industry (at current prices)
	1	Agricoltura, foreste e pesca	Landbouw, bosbouw en visserij	Agriculture, forestry and fishing
	2	Industrie estrattive	Mijnbouw	Mining and quarrying
	3	Industrie manifatturiere e costruzione	Verwerkende industrie en bouwnijverheid	Manufacturing and construction
	4	Elettricità, gas ed acqua	Elektriciteits-, gas- en waterleidingbedrijven	Electricity, gas and water
	5	Trasporti e comunicazioni	Vervoers- en communicatiebedrijven	Transportation and communications
	6	Fabbricati	Woningbezit	Ownership of dwellings
	7	Commercio e servizi vari	Handel en overige diensten	Trade and other services
	8	Investimenti fissi lordi delle imprese	Bruto investeringen in vaste activa van bedrijven	Enterprises' gross fixed asset formation
17		Investimenti fissi lordi delle imprese per rami di attività economica (ai prezzi del 1958) Cfr. la tabella 16 per il testo delle rubriche	Bruto investeringen in vaste activa van bedrijven naar bedrijfstakken (in prijzen van 1958) Voor de tekst van de rubrieken, zie tabel 16	Enterprises' gross fixed asset formation by industry (at 1958 prices) For translation of items, see table 16

Tab.	Rubr. Items	INDICE DELLE TABELLE	LIJST DER TABELLEN	INDEX OF TABLES
18		Investimenti fissi lordi per tipo di beni (a prezzi correnti)	Bruto investeringen in vaste activa naar type van activa (in lopende prijzen)	Gross fixed asset formation by type of asset (at current prices)
	1	Abitazioni	Woningen	Dwellings
	2	Fabbricati non residenziali	Overige gebouwen	Non residential buildings
	3	Altre costruzioni ed opere	Overige bouwwerken	Other construction and works
	4	Mezzi di trasporto	Vervoermiddelen	Transport equipment
	5	Macchine ed attrezzature	Machines en overige uitrustingsstukken	Machinery and other equipment
	6	Rettifiche	Correctie	Adjustment
	7	Investimenti fissi lordi	Bruto investeringen in vaste activa	Gross fixed asset formation
19		Investimenti fissi lordi per tipo di beni (ai prezzi del 1958) Cfr. la tabella 18 per il testo delle rubriche	Bruto investeringen in vaste activa naar type van activa (in prijzen van 1958) Voor de tekst van de rubrieken, zie tabel 18	Gross fixed asset formation by type of asset (at 1958 prices) For translation of items, see table 18
20		Transazioni correnti delle famiglie	Lopende transacties van gezinshuishoudingen	Current transactions of households
	1	Redditi da lavoro dipendente	Lonen, salarissen en sociale lasten	Compensation of employees
	2	Rendite di proprietà e profitti di impresa destinati alle famiglie	Inkomen van gezinshuishoudingen uit bedrijfsuitoefening, beleggingen en deelnemingen	Income from property and entrepreneurship accruing to households
	3	Apporto delle famiglie alla formazione del reddito nazionale	Primair inkomen van gezinshuishoudingen	Share of households in the national income
	4	Prestazioni della Sicurezza sociale	Uitkeringen sociale verzekering	Social security benefits
	5	Altri trasferimenti correnti provenienti dalla Pubblica Amministrazione	Overige inkomensoverdrachten om niet van de Overheid	Other current transfers from general government
	6	Trasferimenti correnti provenienti dall'estero	Inkomensoverdrachten om niet van het buitenland	Current transfers from the rest of the world
	7	Risorse correnti delle famiglie	Lopende ontvangsten van gezinshuishoudingen	Current receipts of households
	8	Imposte dirette pagate dalle famiglie	Directe belastingen van gezinshuishoudingen	Direct taxes on households
	9	Contributi alla Sicurezza Sociale	Premies sociale verzekering	Contributions to social security
	10	Altri trasferimenti correnti alla Pubblica Amministrazione	Overige inkomensoverdrachten om niet aan de Overheid	Other current transfers to general government
	11	Trasferimenti correnti all'estero	Inkomensoverdrachten om niet aan het buitenland	Current transfers to the rest of the world
	12	Reddito disponibile delle famiglie	Beschikbaar inkomen van gezinshuishoudingen	Disposable income of households
	13	Consumi privati	Consumptie van gezinshuishoudingen	Private consumption
	14	Impieghi correnti delle famiglie	Lopende uitgaven van gezinshuishoudingen	Current expenditure of households
	15	Risparmio delle famiglie	Besparingen van gezinshuishoudingen	Saving of households
21 A		Composizione della spesa per consumi privati (a prezzi correnti)	Samenstelling van de consumptie van gezinshuishoudingen (in lopende prijzen)	Composition of private consumption expenditure (at current prices)
	1	Generi alimentari e bevande	Voedingsmiddelen en dranken	Food and beverages
	2	Tabacco	Tabakswaaren	Tobacco
	3	Vestiario e calzature	Kleding en schoeisel	Clothing and footwear
	4	Abitazione	Huur, water, onderhoud woning	Rents, rates and water charges
	5	Combustibili ed energia elettrica	Verwarming en verlichting	Fuel and power
	6	Articoli durevoli e non durevoli di uso domestico	Meubels, woninginrichting, huishoudelijke artikelen en onderhoud	Furniture, household equipment and household operation
	7	Igiene e salute	Persoonlijke en gezondheidszorg	Personal care and health
	8	Trasporti e comunicazioni	Vervoer en verkeer	Transportation and communications
	9	Spese di carattere educativo e ricreativo	Ontwikkeling en ontspanning	Education, entertainment and recreation
	10	Spese varie	Overige goederen e diensten	Other goods and services
	11	Spese effettuate all'estero dai residenti	Consumptie van ingezetenen in het buitenland	Expenditure abroad of residents
	12	Meno : Spese effettuate nel paese dai non-residenti	Minus : Consumptie van niet-ingezetenen in het binnenland	Less : Expenditure in the country of non-residents
	13	Consumi privati (al lordo delle rettifiche)	Consumptie van gezinshuishoudingen (voor correctie)	Private consumption (before adjustment)
	14	Rettifiche	Correctie	Adjustment
	15	Consumi privati	Consumptie van gezinshuishoudingen	Private consumption
21 B		Composizione della spesa per consumi privati (%) Cfr. la tabella 21 A per il testo delle rubriche	Samenstelling van de consumptie van gezinshuishoudingen (%) Voor de tekst van de rubrieken, zie tabel 21 A	Composition of private consumption expenditure (%) For translation of items, see table 21 A

Tab.	Rubr. Items	INDICE DELLE TABELLE	LIJST DER TABELLEN	INDEX OF TABLES
22		Composizione della spesa per consumi privati (ai prezzi del 1958) Cfr. la tabella 21 A per il testo delle rubriche	Samenstelling van de consumptie van gezinshuishoudingen (in prijzen van 1958) Voor de tekst van de rubrieken, zie tabel 21 A	Composition of private consumption expenditure (at 1958 prices) For translation of items, see table 21 A
23		Transazioni correnti della Pubblica Amministrazione	Lopende transacties van de Overheid	Current transactions of General Government
	1	Rendite di proprietà e profitti di impresa destinati alla Pubblica Amministrazione	Inkomen van de Overheid uit deelnemingen en beleggingen	Income from property and entrepreneurship accruing to General Government
	2	Imposte indirette	Indirecte belastingen	Indirect taxes
	3	Imposte dirette pagate dalle società	Directe belastingen van bedrijven met rechtspersoonlijkheid	Direct taxes on corporations
	4	Imposte dirette pagate dalle famiglie	Directe belastingen van gezinshuishoudingen	Direct taxes on households
	5	Contributi alla Sicurezza Sociale	Premies sociale verzekering	Contributions to social security
	6	Altri trasferimenti correnti provenienti dall'interno	Overige inkomensoverdrachten om niet uit het binnenland	Other current transfers from domestic sectors
	7	Trasferimenti correnti provenienti dall'estero	Inkomensoverdrachten om niet uit het buitenland	Current transfers from the rest of the world
	8	Risorse correnti della Pubblica Amministrazione	Lopende ontvangsten van de Overheid	Current receipts of General Government
	9	Interessi del debito pubblico	Rente op overheidsschuld	Interest on the public debt
	10	Contributi alla produzione	Subsidies	Subsidies
	11	Prestazioni della Sicurezza Sociale	Uitkeringen sociale verzekering	Social security benefits
	12	Altri trasferimenti correnti alle famiglie	Overige inkomensoverdrachten om niet aan gezinshuishouding	Other current transfers to households
	13	Trasferimenti correnti all'estero	Inkomensoverdrachten om niet aan het buitenland	Current transfers to the rest of the world
	14	Consumi pubblici, totale	Consumptie van de Overheid, totaal	Public consumption, total
	14a	di cui : militari	waarvan : militaire uitgaven	of which : defence
	15	Impieghi correnti della Pubblica Amministrazione	Lopende uitgaven van de Overheid	Current expenditure of General Government
	16	Risparmio della Pubblica Amministrazione	Besparingen van de Overheid	Saving of General Government
24		Composizione della spesa per consumi pubblici	Samenstelling van de consumptie van de Overheid	Composition of public consumption expenditure
	1	Salari e stipendi al personale civile	Lonen, salarissen en sociale lasten van het burgerlijk overheidsperoneel	Wages and salaries
	2	Remunerazione delle forze armate	Lonen, salarissen en sociale lasten van het militair personeel	Pay and allowances of armed forces
	3	Fitto figurativo dei pubblici edifici ed ammortamenti	Toegerekende rente van overheidsgebouwen en afschrijvingen	Imputed rent on government buildings and depreciation
	4	Acquisto di equipaggiamenti e di attrezzature militari	Aankoop militaire uitrustingsstukken en bouwwerken	Purchases of military equipment and construction
	5	Altri acquisti correnti	Overige aankopen	Other purchases
	6	Meno: Vendite di beni e servizi	Minus : Verkoop van goederen en diensten	Less : Sales of goods and services
	7	Consumi pubblici	Consumptie van de Overheid	Public consumption
25		Transazioni in conto capitale della Pubblica Amministrazione	Kapitaaltransacties van de Overheid	Capital transactions of General Government
	1	Risparmio della Pubblica Amministrazione	Besparingen van de Overheid	Saving of General Government
	2	Ammortamenti della Pubblica Amministrazione	Afschrijvingen van de Overheid	Depreciation of General Government
	3	Trasferimenti in conto capitale provenienti dalle imprese	Kapitaaloverdrachten om niet van bedrijven	Capital transfers received from enterprises
	4	dalle famiglie	van gezinshuishoudingen	from households
	5	dall'estero	uit het buitenland	from the rest of the world
	6	Trasferimenti in conto capitale destinati alle imprese	Kapitaaloverdrachten om niet aan bedrijven	Capital transfers paid to enterprises
	7	alle famiglie	aan gezinshuishoudingen	to households
	8	all'estero	aan het buitenland	to the rest of the world
	9	Investimenti fissi lordi	Bruto investeringen in vaste activa	Gross fixed asset formation
	10	Accreditamento netto (+) o indebitamento netto (-)	Financieringsoverschot (+) of financieringstekort (-)	Net lending (+) or borrowing (-)
26		Transazioni correnti dello Stato	Lopende transacties van de centrale overheid	Current transactions of Central Government
	1	Rendite di proprietà e profitti di impresa	Inkomen uit deelnemingen en beleggingen	Income from property and entrepreneurship
	2	Imposte indirette	Indirecte belastingen	Indirect taxes

Tabl.	Rubr. Items	INDICE DELLE TABELLE	LIJST DER TABELLEN	INDEX OF TABLES
	3	Imposte dirette pagate dalle società	Directe belastingen van bedrijven met rechtspersoonlijkheid	Direct taxes on corporations
	4	Imposte dirette pagate dalle famiglie	Directe belastingen van gezinshuishoudingen	Direct taxes on households
	5	Trasferimenti correnti provenienti dalle altre amministrazioni pubbliche	Inkomensoverdrachten om niet van de overige publiekrechtelijke lichamen	Current transfers from other public authorities
	6	Altri trasferimenti correnti provenienti dall'interno	Overige inkomensoverdrachten om niet uit het binnenland	Other current transfers from domestic sectors
	7	Trasferimenti correnti provenienti dall'estero	Inkomensoverdrachten om niet uit het buitenland	Current transfers from the rest of the world
	8	Risorse correnti dello Stato	Lopende ontvangsten van de centrale overheid	Central Government current receipts
	9	Interessi del debito pubblico	Rente op overheidsschuld	Interest on the public debt
	10	Contributi alla produzione	Subsidies	Subsidies
	11	Trasferimenti correnti alle altre amministrazioni pubbliche	Inkomensoverdrachten om niet aan de overige publiekrechtelijke lichamen	Current transfers to other public authorities
	12	Trasferimenti correnti alle famiglie	Inkomensoverdrachten om niet aan gezinshuishoudingen	Current transfers to households
	13	Trasferimenti correnti all'estero	Inkomensoverdrachten om niet aan het buitenland	Current transfers to the rest of the world
	14	Consumi dello Stato	Consumptie van de centrale overheid	Consumption of Central Government
	15	Spese correnti dello Stato	Lopende uitgaven van de centrale overheid	Central Government current expenditure
	16	Risparmio dello Stato	Besparingen van de centrale overheid	Saving of Central Government
27		Transazioni in conto capitale dello Stato	Kapitaaltransacties van de centrale overheid	Capital transactions of Central Government
	1	Risparmio netto dello Stato	Netto besparingen van de centrale overheid	Saving of Central Government
	2	Ammortamenti dello Stato	Afschrijvingen van de centrale overheid	Depreciation of Central Government
	3	Trasferimenti in conto capitale provenienti dalle altre amministrazioni pubbliche	Kapitaaloverdrachten om niet van de overige publiekrechtelijke lichamen	Capital transfers received from other public authorities
	4	dalle imprese e dalle famiglie	van bedrijven en gezinshuishoudingen	from enterprises and households
	5	dall'estero	van het buitenland	from the rest of the world
	6	Trasferimenti in conto capitale destinati alle altre amministrazioni pubbliche	Kapitaaloverdrachten om niet aan de overige publiekrechtelijke lichamen	Capital transfers paid to other public authorities
	7	alle imprese ed alle famiglie	aan bedrijven e gezinshuishoudingen	to enterprises and households
	8	all'estero	aan het buitenland	to the rest of the world
	9	Investimenti fissi lordi	Bruto investeringen in vaste activa	Gross fixed asset formation
	10	Accreditamento netto (+) o indebitamento netto (-)	Financieringoverschot (+) of financieringstekort (-)	Net lending (+) or borrowing (-)
28		Transazioni correnti con l'estero	Lopende transacties met het buitenland	Current transactions with the rest of the world
	1	Esportazioni di merci (fob)	Uitvoer van goederen (fob)	Exports of goods (fob)
	2	Esportazioni di servizi	Uitvoer van diensten	Exports of services
	3	Esportazioni di merci e servizi	Uitvoer van goederen en diensten	Exports of goods and services
	4	Redditi dei fattori provenienti dall'estero	Factorinkomens uit het buitenland	Factor income received from abroad
	5	Trasferimenti correnti dall'estero	Inkomensoverdrachten om niet uit het buitenland	Current transfers from the rest of the world
	6	Entrate correnti	Lopende ontvangsten uit het buitenland	Current receipts from the rest of the world
	7	Importazioni di merci (fob)	Invoer van goederen (fob)	Imports of goods (fob)
	8	Importazioni di servizi	Invoer van diensten	Imports of services
	9	Importazioni di merci e servizi	Invoer van goederen en diensten	Imports of goods and services
	10	Redditi dei fattori destinati all'estero	Factorinkomens aan het buitenland	Factor income paid abroad
	11	Trasferimenti correnti all'estero	Inkomensoverdrachten om niet aan het buitenland	Current transfers to the rest of the world
	12	Uscite correnti	Lopende betalingen aan het buitenland	Current payments to the rest of the world
	13	Eccedenza (+) o deficit (-) in conto corrente della nazione	Overschot (+) of tekort (-) op de lopende rekening	Surplus (+) or deficit (-) of the nation on current account

Die wichtigsten Aggregate (in jeweiligen Preisen)

LAND PAYS	Währungs- einheit Unité monétaire	Jahr Année	Brutto- Inlands- produkt zu Markt- preisen	Saldo der Faktor- einkommen zwischen In- und Ausland	Brutto- sozial- produkt zu Markt- preisen	Abschrei- bungen	Netto- sozial- produkt zu Markt- preisen	Indirekte Steuern	Sub- ventionen	Netto- sozial- produkt zu Faktor- kosten (= Volks- einkommen)
			Produit intérieur brut aux prix du marché	Revenu de facteurs net reçu de l'extérieur	Produit national brut aux prix du marché	Amortisse- ments	Produit national net aux prix du marché	Impôts indirects	Sub- ventions	Produit national net au coût des facteurs (= Revenu national)
			1	2	3 = 1 + 2	4	5 = 3 - 4	6	7	8 = 5 - 6 + 7
Deutschland (BR) ohne Saarland und Berlin (West)	Mrd DM	1955	180,83	- 0,43	180,40	14,83	165,57	26,48	0,37	139,46
		1956	199,00	- 0,20	198,80	16,53	182,27	28,94	1,04	154,37
		1957	216,39	- 0,09	216,30	18,37	197,93	31,28	1,64	168,29
		1958	231,21	+ 0,29	231,50	20,19	211,31	32,81	1,64	180,14
		1959	250,75	+ 0,15	250,90	22,07	228,83	36,37	1,51	193,97
		1960	279,42	+ 0,38	279,80	24,81	254,99	39,92	1,85	216,92
	einschl. Saarland und Berlin (West)	1960	296,64	+ 0,16	296,80	26,24	270,56	42,83	2,07	229,80
		1961	326,60	- 0,40	326,20	29,65	296,55	47,46	2,51	251,60
		1962	354,88	- 0,38	354,50	33,83	320,67	51,47	2,70	271,90
		1963	377,16	- 0,36	376,80	37,80	339,00	54,04	3,28	288,24
France	Mrd Ffr	1955	171,89	+ 0,27	172,16	15,39	156,77	28,64	4,64	132,77
		1956	190,99	+ 0,34	191,33	16,80	174,53	31,35	5,22	148,40
		1957	212,75	+ 0,25	213,00	18,67	194,33	35,41	5,14	164,06
		1958	244,63	+ 0,08	244,71	20,79	223,92	40,42	5,13	188,63
		1959	267,44	- 0,06	267,38	23,84	243,54	44,78	4,17	202,93
	1960	296,19	+ 0,03	296,22	25,40	270,82	48,42	4,60	227,00	
		1961	319,68	+ 0,01	319,69	28,33	291,36	53,50	6,13	243,99
		1962	356,00	+ 0,29	356,29	31,17	325,12	60,00	7,28	272,40
		1963	395,16	+ 0,42	395,58	35,56	360,02	68,73	8,30	299,59
		1964	431,51	+ 0,36	431,87	39,26	392,61	76,43	8,87	325,05
Italia	Mrd Lit	1955	13 790	+ 17	13 807	1 292	12 515	1 814	158	10 859
		1956	14 857	+ 28	14 885	1 411	13 474	2 059	199	11 614
		1957	15 942	+ 50	15 992	1 538	14 454	2 158	218	12 514
		1958	17 059	+ 55	17 114	1 600	15 514	2 248	202	13 468
		1959	18 213	+ 77	18 290	1 700	16 590	2 492	240	14 338
	1960	19 861	+ 76	19 937	1 881	18 056	2 721	357	15 692	
		1961	21 935	+ 87	22 022	2 072	19 950	2 998	274	17 226
		1962	24 685	+ 104	24 789	2 302	22 487	3 431	367	19 423
		1963	28 220	+ 109	28 329	2 598	25 731	3 888	350	22 193
		1964	30 809	+ 141	30 950	2 834	28 116	4 222	464	24 358

a) Einschließlich statistischer Berichtigungen.

Principaux agrégats (aux prix courants)

LAND	Währungs- einheit	Jahr	Brutto- inlands- produkt zu Markt- preisen	Saldo der Faktor- einkommen zwischen In- und Ausland	Brutto- sozial- produkt zu Markt- preisen	Abschrei- bungen	Netto- sozial- produkt zu Markt- preisen	Indirekte Steuern	Sub- ventionen	Netto- sozial- produkt zu Faktor- kosten (= Volks- einkommen)		
PAYS	Unité monétaire	Année	Produit intérieur brut aux prix du marché	Revenu de facteurs net reçu de l'extérieur	Produit national brut aux prix du marché	Amortisse- ments	Produit national net aux prix du marché	Impôts indirects	Sub- ventions	Produit national net au coût des facteurs (= Revenu national)		
			1	2	3 = 1 + 2	4	5 = 3 - 4	6	7	8 = 5 - 6 + 7		
Nederland	Mio Fl	1955	29 747	+ 529	30 276	2 748	27 528	3 274	271	24 525		
		1956	32 278	+ 290	32 568	2 981	29 587	3 448	354	26 493		
		1957	35 145	+ 219	35 364	3 324	32 040	3 558	562	29 044		
		1958	35 437	+ 493	35 930	3 523	32 407	3 492	645	29 560		
		1959	37 829	+ 614	38 443	3 708	34 735	3 785	494	31 444		
		1960	42 354	+ 378	42 732	3 909	38 823	4 208	534	35 149		
		1961	44 692	+ 596	45 288	4 206	41 082	4 552	515	37 045		
		1962	48 133	+ 384	48 517	4 545	43 972	4 817	436	39 591		
		1963	51 720	+ 620	52 340	5 010	47 330	5 230	460	42 560		
		1964	60 120	+ 680	60 800	5 530	55 270	6 170	530	49 630		
		Belgique/België	Mrd Fb	1955	454,5	+ 5,4	459,9	42,8	417,1	46,2	4,1	375,0
				1956	482,6	+ 7,7	490,3	47,1	443,2	50,8	6,5	398,9
				1957	511,2	+ 8,0	519,2	50,1	469,1	54,2	6,5	421,4
				1958	515,1	+ 7,6	522,7	50,5	472,2	55,2	6,9	423,9
1959	532,9			+ 4,9	537,8	53,2	484,6	60,2	6,6	431,0		
1960	565,8			+ 6,8	572,6	56,1	516,5	65,4	7,2	458,3		
1961	600,8			+ 5,3	606,1	58,4	547,7	73,2	6,7	481,2		
1962	642,8			+ 4,4	647,2	61,6	585,6	78,7	7,2	514,1		
1963	694,1			+ 3,8	697,9	68,2	629,7	84,4	6,6	551,9		
1964	764,6			+ 3,6	768,2	74,2	694,0	93,7	7,6	607,9		
Luxembourg	Mio Flbg			1955	19 023	- 575	18 448	2 570	15 878	1 719	506	14 665
				1956	20 841	- 545	20 296	3 110	17 186	1 910	357	15 633
				1957	22 535	- 600	21 935	3 419	18 516	2 057	408	16 867
				1958	22 270	- 460	21 810	3 510	18 300	2 155	548	16 693
		1959	22 889	- 407	22 482	3 732	18 750	2 158	716	17 308		
		1960	24 918	- 229	24 689	3 613 ^{a)}	21 076	2 355	622	19 343		
		1961	25 599	- 259	25 340	3 513 ^{a)}	21 827	2 500	661	19 988		
		1962	26 046	- 250	25 796	3 605 ^{a)}	22 191	2 631	712	20 272		
		1963	27 720	- 224	27 496	3 800 ^{a)}	23 696	2 749	731	21 678		
		1964	

a) Y compris ajustements statistiques.

Volkswirtschaftliche Gesamtgrößen je Einwohner und je Erwerbstätigen

LAND PAYS	Währungs- einheit Unité monétaire	Jahr Année	Bruttosozialprodukt zu Marktpreisen je Einwohner Produit national brut aux prix du marché par habitant		Privater Verbrauch je Einwohner Consommation privée par habitant		Bruttoin- landsprodukt zu Markt- preisen je Erwerbs- tätigen (in Preisen von 1958)	Volks- einkommen je Einwohner (in jeweiligen Preisen)	Einkommen aus unselb- ständiger Arbeit je beschäftigten Arbeitnehmer (in jeweiligen Preisen)	
			in jeweiligen Preisen	in Preisen von 1958	in jeweiligen Preisen	in Preisen von 1958	Produit intérieur brut aux prix du marché par personne occupée (aux prix de 1958)	Revenu national par habitant (aux prix courants)	Remuné- ration des salariés par salarié (aux prix courants)	
			aux prix courants	aux prix de 1958	aux prix courants	aux prix de 1958				
			1	2	3	4	5	6	7	
Deutschland (BR) ohne Saarland und Berlin (West)	DM	1955	3 666	4 036	2 158	2 329	8 734	2 834	4 866	
		1956	3 992	4 263	2 365	2 495	9 086	3 100	5 252	
		1957	4 289	4 447	2 541	2 612	9 395	3 337	5 587	
		1958	4 534	4 534	2 697	2 697	9 648	3 528	5 992	
		1959	4 859	4 797	2 837	2 810	10 238	3 757	6 305	
		1960	5 362	5 166	3 044	2 972	10 938	4 157	6 891	
		einschl. Saarland und Berlin (West)	1960	5 354	5 165	3 067	2 999	10 971	4 146	6 875
			1961	5 807	5 371	3 325	3 162	11 425	4 479	7 582
			1962	6 226	5 520	3 583	3 303	11 819	4 775	8 258
			1963	6 543	5 631	3 736	3 350	12 146	5 005	8 756
1964	7 095		5 930	3 989	3 484	12 899	5 424	9 487		
France	Ffr	1955	3 964	4 934	2 656	3 283	11 041	3 057	5 912	
		1956	4 364	5 170	2 919	3 449	11 542	3 385	6 470	
		1957	4 807	5 375	3 198	3 585	12 045	3 702	7 049	
		1958	5 464	5 464	3 594	3 594	12 421	4 212	8 006	
		1959	5 910	5 572	3 837	3 625	12 917	4 486	8 814	
		1960	6 484	5 925	4 145	3 790	13 860	4 969	9 557	
		1961	6 925	6 121	4 471	3 971	14 470	5 285	10 541	
		1962	7 581	6 436	4 888	4 169	15 451	5 796	11 653	
		1963	8 266	6 621	5 365	4 365	16 004	6 261	12 990	
		1964	8 920	6 901	5 721	4 498	16 764	6 714	14 050	
Italia	Lit	1955	286 500	307 400	191 100	204 100	.	225 300	.	
		1956	307 100	317 800	203 900	210 400	.	239 600	.	
		1957	328 100	335 900	213 900	218 200	.	256 700	.	
		1958	349 000	349 000	222 400	222 400	.	274 600	.	
		1959	370 600	372 100	230 100	232 500	906 700	290 500	650 000	
		1960	401 600	395 000	246 500	245 800	970 000	316 100	691 900	
		1961	441 200	425 600	266 600	263 500	1 048 800	345 100	741 400	
		1962	493 400	449 500	298 700	281 100	1 127 000	386 600	851 200	
		1963	559 400	469 500	346 400	306 500	1 206 000	438 200	1 024 900	
		1964	605 800	479 100	370 300	311 700	1 243 700	476 800	1 155 300	

Agrégats rapportés aux chiffres de la population et de l'emploi

LAND PAYS	Währungs- einheit Unité monétaire	Jahr Année	Bruttosozialprodukt zu Marktpreisen je Einwohner Produit national brut aux prix du marché par habitant		Privater Verbrauch je Einwohner Consommation privée par habitant		Bruttoin- landsprodukt zu Markt- preisen je Erwerbs- tätigen (in Preisen von 1958)	Volks- einkommen je Einwohner (in jeweiligen Preisen)	Einkommen aus unselb- ständiger Arbeit je beschäftigten Arbeitnehmer (in jeweiligen Preisen)
			In jeweiligen Preisen	in Preisen von 1958	in jeweiligen Preisen	in Preisen von 1958	Produit intérieur brut aux prix du marché par personne occupée (aux prix de 1958)	Revenu national par habitant (aux prix courants)	Rémuné- ration des salariés par salarié (aux prix courants)
			aux prix courants	aux prix de 1958	aux prix courants	aux prix de 1958			
			1	2	3	4	5	6	7
Nederland	Fl	1955	2 817	3 135	1 648	1 803	.	2 282	.
		1956	2 991	3 202	1 795	1 924	.	2 433	.
		1957	3 208	3 263	1 874	1 903	.	2 635	.
		1958	3 212	3 212	1 881	1 881	.	2 643	.
		1959	3 388	3 330	1 961	1 940	.	2 771	.
		1960	3 721	3 584	2 105	2 040	.	3 061	.
		1961	3 892	3 662	2 238	2 129	.	3 183	.
		1962	4 111	3 750	2 404	2 236	.	3 355	.
		1963	4 375	3 812	2 599	2 350	.	3 557	.
		1964	5 014	4 072	2 889	2 452	.	4 093	.
Belgique/België	Fb	1955	52 000	56 500	36 300	38 600	142 300	42 400	75 300
		1956	55 100	57 800	37 600	39 100	145 600	44 800	80 200
		1957	57 900	58 900	40 000	40 200	148 700	47 000	86 100
		1958	57 900	57 900	39 600	39 600	148 700	47 000	90 100
		1959	59 300	59 100	41 200	40 100	154 200	47 500	90 700
		1960	62 800	62 100	43 200	42 300	162 500	50 300	96 400
		1961	66 100	64 700	44 800	43 000	168 600	52 500	99 200
		1962	70 200	67 600	47 100	44 700	174 300	55 800	106 700
		1963	75 100	70 300	51 000	46 800	181 900	59 400	116 300
		1964	81 900	73 200	54 600	48 200	190 200	64 800	127 500
Luxembourg	Flbg	1955	60 500	.	35 300	.	.	48 100	.
		1956	66 100	.	37 900	.	.	50 900	.
		1957	71 200	.	41 200	.	.	54 800	.
		1958	70 400	.	42 400	.	.	53 800	.
		1959	72 100	.	43 900	.	.	55 500	.
		1960	78 600	.	44 200	.	.	61 600	.
		1961	79 900	.	46 200	.	.	63 100	.
		1962	80 100	.	47 900	.	.	63 000	.
		1963	84 300	.	51 000	.	.	66 500	.
		1964

Entstehung des Bruttoinlandsprodukts zu Marktpreisen nach Wirtschaftsbereichen (in jeweiligen Preisen)

LAND	Währungs- einheit	Jahr	<i>Landwirtschaft, Forstwirtschaft und Fischerei</i>	<i>Bergbau, Gewinnung von Steinen und Erden</i>	<i>Verarbeitendes Gewerbe</i>	<i>Baugewerbe</i>	<i>Elektrizitäts-, Gas- und Wasserwerke</i>		
PAYS	Unité monétaire	Année	Agriculture, sylviculture et pêche	Industries extractives	Industries manufacturières	Construction	Electricité, gaz et eau		
			1	2	3	4	5		
Deutschland (BR) ohne Saarland und Berlin (West)	Mrd DM	1955	14,54	6,77 <i>b)</i>	73,85 <i>b)</i>	11,39	3,77		
		1956	14,97	7,70 <i>b)</i>	80,60 <i>b)</i>	12,63	4,26		
		1957	15,62	8,27 <i>b)</i>	87,13 <i>b)</i>	13,15	4,69		
		1958	16,52	8,35 <i>b)</i>	92,72 <i>b)</i>	14,29	5,03		
		1959	16,88	8,30 <i>b)</i>	101,01 <i>b)</i>	17,01	5,38		
		1960	17,52	8,72 <i>b)</i>	114,66 <i>b)</i>	19,22	5,84		
		einschl. Saarland und Berlin (West)	1960	17,72	9,40 <i>b)</i>	122,18 <i>b)</i>	20,23	6,27	
			1961	17,94	9,41 <i>b)</i>	135,55 <i>b)</i>	23,17	6,57	
			1962	17,97	9,67 <i>b)</i>	146,82 <i>b)</i>	26,33	7,09	
			1963	19,21	10,06 <i>b)</i>	152,70 <i>b)</i>	28,51	7,54	
			1964	20,02	.	168,83 <i>b)</i>	33,22	.	
		France	Mrd Ffr	1955
				1956
				1957
1958	25,87 <i>d)</i>			5,04 <i>b)</i>	92,20 <i>e)</i>	17,76	3,91		
1959	25,03 <i>d)</i>			5,90 <i>b)</i>	99,71 <i>e)</i>	19,43	4,78		
1960	28,64 <i>d)</i>			6,25 <i>b)</i>	110,95 <i>e)</i>	20,05	5,35		
1961	28,27 <i>d)</i>			6,26 <i>b)</i>	119,66 <i>e)</i>	22,62	5,66		
1962	32,67 <i>d)</i>			6,49 <i>b)</i>	131,21 <i>e)</i>	25,69	6,04		
1963	34,03 <i>d)</i>			6,24 <i>b)</i>	144,37 <i>e)</i>	30,20	6,90		
1964	33,63 <i>d)</i>			6,88 <i>b)</i>	157,04 <i>e)</i>	35,09	7,27		
Italia	Mrd Lit	1955		
		1956		
		1957		
		1958		
		1959		
		1960		
		1961		
		1962		
		1963		
		1964		

a) Einschließlich des öffentlichen Gesundheits- und Unterrichtswesens.

b) Die Gewinnung von Steinen und Erden ist im Posten 3 enthalten.

c) Immobilien sind im Posten 11 enthalten.

d) Einschließlich Weinerzeugung, ohne Fischerei.

e) Ohne Weinerzeugung, einschließlich Fischerei und Gewinnung von Steinen und Erden.

f) Einschließlich Einfuhrabgaben.

g) Versicherungsvermittler sind im Posten 11 enthalten.

h) Nicht nach Bereichen aufteilbare Versicherungsprämien und unterstellte Bankgebühren von Unternehmen.

**Origine par branche d'activité du produit intérieur brut
aux prix du marché (aux prix courants)**

<i>Verkehr und Nachrichten- übermittlung</i>	<i>Groß- und Einzelhandel</i>	<i>Banken, Versicherungen und Immobilien</i>	<i>Wohnungs- vermietung</i>	<i>Staat a)</i>	<i>Sonstige Dienstleistungen</i>	<i>Berichtigung</i>	<i>Brutto- inlandsprodukt zu Marktpreisen</i>
Transports et communications	Commerce de gros et de détail	Banques, assurances, et affaires immobilières	Propriété de locaux d'habitation	Administrations publiques a)	Autres services	Ajustement	Produit intérieur brut aux prix du marché
6	7	8	9	10	11	12	13 = 1bis/à 12
12,08	23,12	4,76 c)	4,06	13,06	13,43 c)	—	180,83
13,26	25,81	5,41 c)	4,65	14,60	15,11 c)	—	199,00
14,31	29,18	5,93 c)	5,16	16,15	16,80 c)	—	216,39
15,26	30,98	6,38 c)	5,70	17,59	18,39 c)	—	231,21
16,67	33,64	7,36 c)	6,26	18,16	20,08 c)	—	250,75
18,44	36,92	8,42 c)	7,37	20,26	22,05 c)	—	279,42
19,27	39,22	8,81 c)	7,99	22,04	23,51 c)	—	296,64
20,49	42,91	9,66 c)	9,79	25,34	25,77 c)	—	326,60
21,52	48,15	10,79 c)	10,55	27,79	28,20 c)	—	354,88
22,93	50,52	11,90 c)	12,12	30,92	30,75 c)	—	377,16
24,50	54,46	13,33 c)	13,77	33,89	34,18 c)	—	414,20
.	171,89
.	190,99
.	212,75
12,35	30,99 f)	6,91 g)	6,75	21,54	25,85 g)	— 4,54 h)	244,63
14,33	35,26 f)	7,41 g)	7,87	24,29	28,45 g)	— 5,02 h)	267,44
15,35	39,34 f)	7,96 g)	9,22	25,88	32,54 g)	— 5,34 h)	296,19
16,84	42,58 f)	8,69 g)	10,68	28,41	35,86 g)	— 5,85 h)	319,68
18,17	48,27 f)	9,25 g)	12,51	32,14	39,78 g)	— 6,22 h)	356,00
19,76	53,60 f)	10,26 g)	14,34	36,37	46,07 g)	— 6,98 h)	395,16
21,41	59,08 f)	11,19 g)	15,66	38,75	53,15 g)	— 7,64 h)	431,51
.	13 790
.	14 857
.	15 942
.	17 059
.	18 213
.	19 861
.	21 935
.	24 685
.	28 220
.	30 809

a) Y compris la santé publique et l'enseignement public.

b) L'extraction de matériaux de construction est comprise sous la rubrique 3.

c) Les affaires immobilières sont comprises sous la rubrique 11.

d) Y compris la production de vin, non compris la pêche.

e) Non compris la production de vin, y compris la pêche et l'extraction de matériaux de construction.

f) Y compris les droits et taxes sur importations.

g) Les services des agents d'assurance sont compris sous la rubrique 11.

h) Assurances versées par les entreprises et commissions bancaires imputées aux entreprises qui n'ont pu être ventilées par branches.

Entstehung des Bruttoinlandsprodukts zu Marktpreisen nach Wirtschaftsbereichen (in jeweiligen Preisen) (Fortsetzung)

LAND	Währungs- einheit	Jahr	<i>Landwirtschaft, Forstwirtschaft und Fischerei</i>	<i>Bergbau, Gewinnung von Steinen und Erden</i>	<i>Verarbeitendes Gewerbe</i>	<i>Baugewerbe</i>	<i>Elektrizitäts-, Gas- und Wasserwerke</i>		
PAYS	Unité monétaire	Année	Agriculture, sylviculture et pêche	Industries extractives	Industries manufacturières	Construction	Electricité, gaz et eau		
			1	2	3	4	5		
Niederland	Mio Fl	1955	3 065	612	9 681	1 832	581		
		1956	3 094	650	10 385	2 157	617		
		1957	3 321	721	11 259	2 445	681		
		1958	3 250	770	11 274	2 608	747		
		1959	3 217	766	12 419	2 735	829		
		1960	3 788	761	14 241	2 847	919		
		1961	3 647	729	14 970	3 024	992		
		1962	3 710	713	15 891	3 192	1 068		
		1963		
		1964		
		Belgique/België	Mrd Fb	1955	32,7	17,8	134,7 e)	25,0	8,9 e)
				1956	31,9	18,6	145,0 e)	27,7	9,5 e)
				1957	35,6	21,2	154,0 e)	31,2	10,0 e)
				1958	34,2	18,2	148,3 e)	30,7	10,6 e)
1959	35,3			14,3	153,6 e)	30,7	10,7 e)		
1960	36,6			14,0	170,2 e)	33,2	11,1 e)		
1961	40,4			14,0	179,8 e)	36,9	11,5 e)		
1962	39,0			14,0	193,4 e)	42,0	12,6 e)		
1963	41,6			15,4	212,4 e)	47,0	13,5 e)		
1964	44,4			17,1	230,5 e)	58,9	15,1 e)		
Luxembourg	Mio Flbg	1955		
		1956		
		1957		
		1958		
		1959		
		1960		
		1961		
		1962		
		1963		
		1964		

a) Einschließlich des öffentlichen Gesundheits- und Unterrichtswesens.

b) Ohne Immobilien, die im Posten 11 enthalten sind.

c) Einschließlich des subventionierten privaten Unterrichtswesens, ohne öffentliche Anstalten der Gesundheitspflege.

d) Einschließlich Immobilien und öffentliche Anstalten der Gesundheitspflege, ohne subventioniertes privates Unterrichtswesen.

e) Die Gaserzeugung und der Handel mit Fleisch, Brot, Backwaren und Kraftfahrzeugen sind im Posten 3 enthalten.

f) Hör- und Fernseh- und Funkanstalten sind im Posten 6 enthalten.

g) Einschließlich Einfuhrabgaben.

h) Enthält die selbsterstellten Anlagen der einzelnen Wirtschaftsbereiche und eine statistische Berichtigung zur Angleichung der Ergebnisse der Berechnungen des Bruttoinlandsprodukts nach Entstehung, Verteilung und Verwendung.

**Origine par branche d'activité du produit intérieur brut
aux prix du marché (aux prix courants) (suite)**

<i>Verkehr und Nachrichten- übermittlung</i>	<i>Groß- und Einzelhandel</i>	<i>Banken, Versicherungen und Immobilien</i>	<i>Wohnungs- vermittlung</i>	<i>Staat a)</i>	<i>Sonstige Dienstleistungen</i>	<i>Berichtigung</i>	<i>Brutto- inlandsprodukt zu Marktpreisen</i>
Transports et communications	Commerce de gros et de détail	Banques, assurances, et affaires immobilières	Propriété de locaux d'habitation	Administrations publiques a)	Autres services	Ajustement	Produit intérieur brut aux prix du marché
6	7	8	9	10	11	12	13 = 1b1s/à 12
2 594	4 719	760 b)	725	2 759 c)	2 419 d)	—	29 747
2 893	5 233	816 b)	748	3 061 c)	2 624 d)	—	32 278
3 251	5 385	900 b)	829	3 491 c)	2 862 d)	—	35 145
2 995	5 242	929 b)	991	3 618 c)	3 013 d)	—	35 437
3 211	5 615	1 058 b)	1 040	3 770 c)	3 169 d)	—	37 829
3 670	6 055	1 169 b)	1 269	4 152 c)	3 483 d)	—	42 354
3 628	6 772	1 246 b)	1 371	4 547 c)	3 766 d)	—	44 692
3 892	7 584	1 340 b)	1 479	5 154 c)	4 110 d)	—	48 133
.	.	.	.	5 660 c)	.	—	51 720
.	.	.	.	6 850 c)	.	—	60 120
30,1 f)	67,4 e) g)	11,5 b)	36,9	39,1 c)	50,4 d) f)	— 0,0 h)	454,5
32,6 f)	71,6 e) g)	12,0 b)	37,7	40,7 c)	53,0 d) f)	+ 2,3 h)	482,6
34,2 f)	76,1 e) g)	13,0 b)	38,5	43,5 c)	57,2 d) f)	— 3,3 h)	511,2
34,5 f)	77,0 e) g)	13,4 b)	39,1	47,6 c)	60,4 d) f)	+ 1,1 h)	515,1
35,9 f)	83,5 e) g)	15,0 b)	39,9	50,1 c)	62,7 d) f)	+ 1,2 h)	532,9
38,9 f)	87,8 e) g)	16,0 b)	40,5	53,8 c)	66,0 d) f)	— 2,3 h)	565,8
38,8 f)	95,3 e) g)	17,1 b)	41,1	55,6 c)	69,1 d) f)	+ 1,2 h)	600,8
41,9 f)	104,0 e) g)	19,1 b)	41,2	59,9 c)	73,0 d) f)	+ 2,7 h)	642,8
45,5 f)	114,8 e) g)	21,4 b)	41,7	67,1 c)	77,2 d) f)	— 3,5 h)	694,1
50,9 f)	123,0 e) g)	23,7 b)	42,9	72,6 c)	86,7 d) f)	— 1,2 h)	764,6
.	19 023
.	20 841
.	22 535
.	22 270
.	22 889
.	24 918
.	25 599
.	26 046
.	27 720
.

a) Y compris la santé publique et l'enseignement public.

b) Non compris les affaires immobilières qui sont incluses sous la rubrique 11.

c) Y compris l'enseignement privé subventionné, non compris les hôpitaux publics.

d) Comprend les affaires immobilières et les hôpitaux publics, ne comprend pas l'enseignement privé subventionné.

e) La production de gaz et le commerce de la viande, du pain, de la pâtisserie et des véhicules sont compris sous la rubrique 3.

f) La radiodiffusion et la télévision sont comprises sous la rubrique 6.

g) Y compris les droits et taxes sur importations.

h) Comprend les investissements par moyens propres des différentes branches d'activité, ainsi que l'ajustement opéré pour égaliser les chiffres du produit national brut calculés selon les trois optiques (production, revenus, dépenses).

Entstehung des Bruttoinlandsprodukts zu Marktpreisen nach Wirtschaftsbereichen (in Preisen von 1958)

LAND	Währungs- einheit	Jahr	Landwirtschaft, Forstwirtschaft und Fischerei	Bergbau, Gewinnung von Steinen und Erden	Verarbeitendes Gewerbe	Baugewerbe	Elektrizitäts-, Gas- und Wasserwerke		
PAYS	Unité monétaire	Année	Agriculture, sylviculture et pêche	Industries extractives	Industries manufacturières	Construction	Electricité, gaz et eau		
			1	2	3	4	5		
Deutschland (BR) ohne Saarland und Berlin (West)	Mrd DM	1955	15,19	.	77,98 b)	13,27	.		
		1956	15,08	.	83,64 b)	14,11	.		
		1957	15,60	.	89,08 b)	13,85	.		
		1958	16,52	.	92,72 b)	14,29	.		
		1959	17,04	.	100,83 b)	15,91	.		
		1960	17,69	.	113,08 b)	16,60	.		
		einschl. Saarland und Berlin (West)	Mrd DM	1960	17,89	.	120,80 b)	17,47	.
				1961	18,23	.	128,99 b)	18,71	.
				1962	17,50	.	134,98 b)	19,40	.
				1963	18,88	.	138,64 b)	19,97	.
				1964	19,39	.	151,04 b)	22,37	.
				1964	19,39	.	151,04 b)	22,37	.
		France	Mrd Ffr	1955
				1956
1957		
1958	25,87 d)			5,04 b)	92,20 e)	17,76	3,91		
1959	27,36 d)			5,26 b)	94,24 e)	18,94	4,11		
1960	30,22 d)			5,57 b)	102,20 e)	19,37	4,71		
1961	28,61 d)			5,57 b)	107,47 e)	21,05	5,01		
1962	31,84 d)			5,79 b)	114,46 e)	22,63	5,51		
1963	30,72 d)			5,45 b)	121,10 e)	24,06	6,20		
1964	31,13 d)			6,00 b)	128,16 e)	26,26	6,41		
Italia f)	Mrd Lit	1955		
		1956		
		1957		
		1958		
		1959		
		1960		
		1961		
		1962		
		1963		
		1964		

a) bis h) : siehe Fußnoten auf Seite 30.

f) Angaben über die Entstehung des Bruttoinlandsprodukts zu Faktorkosten (in Preisen von 1958) sind im Anhang enthalten.

**Origine par branche d'activité du produit intérieur brut
aux prix du marché (aux prix de 1958)**

<i>Verkehr und Nachrichten- übermittlung</i>	<i>Groß- und Einzelhandel</i>	<i>Banken, Versicherungen und Immobilien</i>	<i>Wohnungs- vermietung</i>	<i>Staat a)</i>	<i>Sonstige Dienstleistungen</i>	<i>Berichtigung</i>	<i>Brutto- inlandsprodukt zu Marktpreisen</i>
Transports et communications	Commerce de gros et de détail	Banques, assurances et affaires immobilières	Propriété de locaux d'habitation	Administrations publiques a)	Autres services	Ajustement	Produit intérieur brut au prix du marché
6	7	8	9	10	11	12	13 = 1 bis/à 12
13,56	25,36	5,70 c)	4,28	15,52	15,65 c)	—	199,04
14,78	27,90	6,04 c)	4,68	16,01	16,71 c)	—	212,50
15,50	29,96	6,24 c)	5,27	17,06	18,00 c)	—	224,37
15,26	30,98	6,38 c)	5,70	17,59	18,39 c)	—	231,21
16,30	33,59	6,87 c)	6,20	18,02	19,17 c)	—	247,60
17,54	36,88	7,40 c)	6,76	18,92	19,82 c)	—	269,35
18,28	39,35	7,74 c)	7,32	20,55	21,11 c)	—	286,25
18,60	41,68	8,37 c)	7,95	21,68	21,96 c)	—	302,21
19,06	43,95	8,85 c)	8,59	22,99	22,74 c)	—	314,82
19,50	44,64	9,25 c)	9,06	24,17	23,30 c)	—	324,81
20,19	47,11	9,76 c)	9,54	25,10	24,19 c)	—	346,39
.	213,98
.	226,33
.	237,97
12,35	30,99 f)	6,91 g)	6,75	21,54	25,85 g)	— 4,54 h)	244,63
12,71	31,37 f)	6,99 g)	7,07	22,43	26,42 g)	— 4,76 h)	252,14
13,44	34,04 f)	7,23 g)	7,37	23,13	28,24 g)	— 4,87 h)	270,65
14,20	36,66 f)	7,66 g)	7,73	23,78	29,90 g)	— 5,17 h)	282,47
15,08	40,56 f)	7,81 g)	7,81	24,46	31,42 g)	— 5,29 h)	302,08
15,86	43,68 f)	8,27 g)	8,50	24,64	33,44 g)	— 5,67 h)	316,25
16,70	46,86 f)	8,68 g)	9,09	25,10	35,12 g)	— 5,96 h)	333,55
.	14 797
.	15 377
.	16 322
.	17 059
.	18 285
.	19 531
.	21 156
.	22 483
.	23 674
.	24 352

a) à h) : voir notes en bas de la page 31.

i) On trouvera en annexe les données sur l'origine du produit intérieur brut au coût des facteurs (aux prix de 1958).

**Entstehung des Bruttoinlandsprodukts zu Marktpreisen
nach Wirtschaftsbereichen (in Preisen von 1958) (Fortsetzung)**

LAND PAYS	Währungs- einheit Unité monétaire	Jahr Année	Landwirtschaft, Forstwirtschaft und Fischerei	Bergbau, Gewinnung von Steinen und Erden	Verarbeitendes Gewerbe	Baugewerbe	Elektrizitäts-, Gas- und Wasserwerke
			Agriculture, sylviculture et pêche	Industries extractives	Industries manufacturières	Construction	Electricité, gaz et eau
			1	2	3	4	5
Nederland	Mio Fl	1955
		1956	
		1957	
		1958	3 250	←----- 15 400 -----→		.	.
		1959	2 930	←----- 16 790 -----→		.	.
		1960	3 770	←----- 18 480 -----→		.	.
		1961	3 510	←----- 19 250 -----→		.	.
		1962	3 540	←----- 20 170 -----→		.	.
		1963	3 280	←----- 21 100 -----→		.	.
		1964	3 840	←----- 23 100 -----→		.	.
		Belgique/België	Mrd Fb	1955	31,1	22,4	148,0 e)
1956	28,9			22,5	152,1 e)	33,8	10,3 e)
1957	32,4			21,9	155,5 e)	33,8	10,2 e)
1958	34,2			18,2	148,3 e)	30,7	10,6 e)
1959	31,8			15,4	159,9 e)	30,3	10,9 e)
1960	36,3			15,8	173,8 e)	33,4	11,9 e)
1961	38,3			16,0	182,2 e)	35,1	12,6 e)
1962	36,7			15,9	195,7 e)	37,0	14,2 e)
1963	36,1			16,7	209,3 e)	37,7	15,9 e)
1964	37,2			17,6	221,4 e)	43,7	17,4 e)
Luxembourg	Mio Flbg			1955	.	.	.
		1956
		1957
		1958
		1959
		1960
		1961
		1962
		1963
		1964

a) bis g) : siehe Fußnoten auf Seite 32.
b) Statistische Berichtigung.

**Origine par branche d'activité du produit intérieur brut
aux prix du marché (aux prix de 1958) (suite)**

<i>Verkehr und Nachrichten- übermittlung</i>	<i>Groß- und Einzelhandel</i>	<i>Banken, Versicherungen und Immobilien</i>	<i>Wohnungs- vermietung</i>	<i>Staat a)</i>	<i>Sonstige Dienstleistungen</i>	<i>Berichtigung</i>	<i>Brutto- inlandsprodukt zu Marktpreisen</i>
Transports et communications	Commerce de gros et de détail	Banques, assurances et affaires immobilières	Propriété de locaux d'habitation	Administrations publiques a)	Autres services	Ajustement	Produit intérieur brut au prix du marché
6	7	8	9	10	11	12	13 = 1 bis à 12
.	33 170
.	34 590
.	35 760
3 000	←—————	7 160 b)	—————→	3 620 c)	3 010 d)	—	35 440
3 150	←—————	7 590 b)	—————→	3 700 c)	3 070 d)	— 40 h)	37 190
3 480	←—————	8 090 b)	—————→	3 790 c)	3 100 d)	+ 90 h)	40 800
3 510	←—————	8 590 b)	—————→	3 850 c)	3 190 d)	+ 130 h)	42 030
3 660	←—————	9 090 b)	—————→	3 980 c)	3 190 d)	+ 260 h)	43 890
3 870	←—————	9 670 b)	—————→	4 050 c)	3 220 d)	— 150 h)	45 040
4 080	←—————	10 450 b)	—————→	4 150 c)	3 250 d)	— 110 h)	48 760
32,5 f)	71,8 e)g)	11,9 b)	38,0	42,8 c)	56,4d)f)	— 1,7 h)	494,4
34,8 f)	74,2 e)g)	12,4 b)	38,4	43,3 c)	57,3d)f)	— 0,3 h)	507,8
35,2 f)	76,9 e)g)	13,2 b)	38,7	44,5 c)	59,2d)f)	— 1,3 h)	520,2
34,5 f)	77,0 e)g)	13,4 b)	39,1	47,6 c)	60,4d)f)	+ 1,1 h)	515,1
35,7 f)	78,5 e)g)	14,8 b)	39,1	49,1 c)	61,1d)f)	+ 4,3 h)	530,9
37,7 f)	82,9 e)g)	15,4 b)	39,5	51,8 c)	63,1d)f)	— 0,9 h)	560,7
37,4 f)	86,3 e)g)	16,6 b)	39,8	53,4 c)	65,0d)f)	+ 5,4 h)	588,1
39,2 f)	91,1 e)g)	18,1 b)	40,0	57,1 c)	67,0d)f)	+ 6,2 h)	618,2
41,6 f)	97,0 e)g)	19,7 b)	40,2	62,9 c)	68,5d)f)	+ 5,1 h)	650,7
44,5 f)	101,6 e)g)	21,0 b)	40,8	65,9 c)	71,2d)f)	+ 5,7 h)	688,0
.
.
.
.
.
.
.
.
.
.
.
.
.
.
.
.
.
.
.
.
.

a) à g) : voir notes en bas de la page 33.
b) Différence statistique.

Volumenindizes des Bruttoinlandsprodukts nach Wirtschaftsbereichen (1958 = 100) *)

LAND	Jahr	<i>Landwirtschaft, Forstwirtschaft und Fischerei</i>	<i>Bergbau, Gewinnung von Steinen und Erden</i>	<i>Verarbeitendes Gewerbe</i>	<i>Baugewerbe</i>	<i>Elektrizitäts-, Gas- und Wasserwerke</i>	
PAYS	Année	Agriculture, sylviculture et pêche	Industries extractives	Industries manufacturières	Construction	Electricité, gaz et eau	
		1	2	3	4	5	
Deutschland (BR) <i>h)</i>	1955	92	100 <i>b)</i>	84 <i>b)</i>	93	84	
	1956	91	107 <i>b)</i>	90 <i>b)</i>	99	93	
	1957	94	106 <i>b)</i>	96 <i>b)</i>	97	98	
	1958	100	100 <i>b)</i>	100 <i>b)</i>	100	100	
	1959	103	100 <i>b)</i>	109 <i>b)</i>	111	105	
	1960	107	108 <i>b)</i>	122 <i>b)</i>	116	113	
	1961	109	108 <i>b)</i>	130 <i>b)</i>	124	118	
	1962	105	110 <i>b)</i>	136 <i>b)</i>	129	127	
	1963	113	112 <i>b)</i>	140 <i>b)</i>	133	136	
	1964	116	109 <i>b)</i>	152 <i>b)</i>	149	146	
	France	1955
		1956
		1957
1958		100 <i>d)</i>	100 <i>b)</i>	100 <i>e)</i>	100	100	
1959		106 <i>d)</i>	104 <i>b)</i>	102 <i>e)</i>	107	105	
1960		117 <i>d)</i>	111 <i>b)</i>	111 <i>e)</i>	109	120	
1961		111 <i>d)</i>	111 <i>b)</i>	117 <i>e)</i>	119	128	
1962		123 <i>d)</i>	115 <i>b)</i>	124 <i>e)</i>	127	141	
1963		119 <i>d)</i>	108 <i>b)</i>	131 <i>e)</i>	135	159	
1964		120 <i>d)</i>	119 <i>b)</i>	139 <i>e)</i>	148	164	
Italia	1955	90	79	82	78	86	
	1956	89	89	89	83	92	
	1957	90	95	95	93	96	
	1958	100	100	100	100	100	
	1959	103	108	111	111	107	
	1960	99	113	127	115	121	
	1961	106	118	140	126	129	
	1962	106	117	154	137	136	
	1963	105	114	168	148	148	
	1964	108	121	169	154	156	

*) Die Volumenindizes beziehen sich auf die Zahlen der Tabelle 4; für Italien liegen die im Anhang enthaltenen Zahlen für die Beiträge der Wirtschaftsbereiche zum Bruttoinlandsprodukt zu Faktorkosten (in Preisen von 1958) zugrunde.

a) bis g): siehe Fußnoten auf Seite 30.

h) Die Indices für Deutschland (BR) sind so berechnet, daß die auf der ab 1960 vorgenommenen Einbeziehung des Saarlandes und West-Berlins beruhende Veränderung annähernd ausgeschaltet ist.

i) Immobilien sowie das Hotel- und Gaststättengewerbe sind im Posten 7 enthalten.

**Indices de volume du produit intérieur brut
par branche d'activité (1958 = 100) *)**

<i>Verkehr und Nachrichten- übermittlung</i>	<i>Groß- und Einzelhandel</i>	<i>Banken, Versicherungen und Innobilien</i>	<i>Wohnungs- vermietung</i>	<i>Staat a)</i>	<i>Sonstige Dienst- leistungen</i>	<i>Brutto- Inlandsprodukt *)</i>
Transports et communications	Commerce de gros et de détail	Banques, assurances et affaires immobilières	Propriété de locaux d'habitation	Administrations publiques a)	Autres services	Produit intérieur brut *)
6	7	8	9	10	11	12
89	82	89 c)	75	88	85 c)	86
97	90	95 c)	82	91	91 c)	92
102	97	98 c)	92	97	98 c)	97
100	100	100 c)	100	100	100 c)	100
107	108	108 c)	109	102	104 c)	107
115	119	116 c)	119	108	108 c)	116
117	126	125 c)	129	113	112 c)	123
120	133	133 c)	139	120	116 c)	128
123	135	139 c)	147	127	119 c)	132
127	143	146 c)	155	131	124 c)	141
.	87
.	93
.	97
100	100 f)	100 g)	100	100	100 g)	100
103	101 f)	101 g)	105	104	102 g)	103
109	110 f)	105 g)	109	107	109 g)	111
115	118 f)	111 g)	115	110	116 g)	115
122	131 f)	113 g)	116	114	122 g)	123
128	141 f)	120 g)	126	114	129 g)	129
135	151 f)	126 g)	135	117	136 g)	136
85	89 i)	78 i)	93	84	95 i)	86
91	93 i)	85 i)	95	87	97 i)	89
96	98 i)	95 i)	97	91	98 i)	94
100	100 i)	100 i)	100	100	100 i)	100
103	107 i)	109 i)	103	102	103 i)	107
114	117 i)	123 i)	106	107	107 i)	115
122	127 i)	138 i)	108	110	110 i)	123
133	137 i)	149 i)	111	111	112 i)	130
143	148 i)	163 i)	114	112	113 i)	138
147	152 i)	175 i)	118	116	117 i)	141

*) Les indices de volume sont basés sur les chiffres du tableau 4 pour l'Italie ils sont calculés sur la base des valeurs ajoutées au coût des facteurs (aux prix de 1958), données en annexe.

a) à g): Voir notes en bas de la page 31.

h) Les indices pour l'Allemagne (RF) sont calculés de manière à éliminer approximativement l'incidence de l'inclusion, à partir de 1960, de la Sarre et de Berlin (Ouest).

i) Les affaires immobilières ainsi que les hôtels et restaurants sont compris sous la rubrique 7.

**Volumenindices des Bruttoinlandsprodukts nach
Wirtschaftsbereichen (1958 = 100) *) (Fortsetzung)**

LAND	Jahr	Landwirtschaft, Forstwirtschaft und Fischerei	Bergbau, Gewinnung von Steinen und Erden	Verarbeitendes Gewerbe	Baugewerbe	Elektrizitäts-, Gas- und Wasserwerke	
PAYS	Année	Agriculture, sylviculture et pêche	Industries extractives	Industries manufacturières	Construction	Electricité, gaz et eau	
		1	2	3	4	5	
Niederland	1955	95	←—————	92	—————→	←—————→	
	1956	88	←—————	98	—————→	←—————→	
	1957	94	←—————	101	—————→	←—————→	
	1958	100	←—————	100	—————→	←—————→	
	1959	90	←—————	109	—————→	←—————→	
	1960	116	←—————	120	—————→	←—————→	
	1961	108	←—————	125	—————→	←—————→	
	1962	109	←—————	131	—————→	←—————→	
	1963	101	←—————	137	—————→	←—————→	
	1964	118	←—————	150	—————→	←—————→	
	Belgique/België	1955	91	123	100 e)	103	91 e)
		1956	84	123	103 e)	110	97 e)
1957		95	120	105 e)	110	97 e)	
1958		100	100	100 e)	100	100 e)	
1959		93	84	108 e)	99	103 e)	
1960		106	87	117 e)	109	112 e)	
1961		112	88	123 e)	114	118 e)	
1962		107	87	132 e)	121	134 e)	
1963		106	92	141 e)	123	150 e)	
1964		109	96	149 e)	142	164 e)	
Luxembourg		1955
		1956
	1957	
	1958	
	1959	
	1960	
	1961	
	1962	
	1963	
	1964	

*) Die Volumenindices beziehen sich auf die Zahlen der Tabelle 4; für Italien liegen die im Anhang enthaltenen Zahlen für die Beiträge der Wirtschaftsbereiche zum Bruttoinlandsprodukt zu Faktorkosten (in Preisen von 1958) zugrunde.

a) bis g) : siehe Fußnoten auf Seite 32.

**Indices de volume du produit intérieur brut par branche
d'activité (1958 = 100) *) (suite)**

<i>Verkehr und Nachrichten- übermittlung</i>	<i>Groß- und Einzelhandel</i>	<i>Banken, Versicherungen und Immobilien</i>	<i>Wohnungs- vermietung</i>	<i>Staat a)</i>	<i>Sonstige Dienst- leistungen</i>	<i>Brutto- Inlandsprodukt *)</i>
Transports et communications	Commerce de gros et de détail	Banques, assurances et affaires immobilières	Propriété de locaux d'habitation	Administrations publiques a)	Autres services	Produit intérieur brut *)
6	7	8	9	10	11	12
89	←—————	95 b)	—————→	96 c)	94 d)	94
95	←—————	99 b)	—————→	98 c)	96 d)	98
101	←—————	100 b)	—————→	100 c)	98 d)	101
100	←—————	100 b)	—————→	100 c)	100 d)	100
105	←—————	106 b)	—————→	102 c)	102 d)	105
116	←—————	113 b)	—————→	105 c)	103 d)	115
117	←—————	120 b)	—————→	106 c)	106 d)	119
122	←—————	127 b)	—————→	110 c)	106 d)	124
129	←—————	135 b)	—————→	112 c)	107 d)	127
136	←—————	146 b)	—————→	115 c)	108 d)	138
94 f)	93 e) g)	89 b)	97	90 c)	93 d) f)	96
101 f)	96 e) g)	93 b)	98	91 c)	95 d) f)	99
102 f)	100 e) g)	98 b)	99	93 c)	98 d) f)	101
100 f)	100 e) g)	100 b)	100	100 c)	100 d) f)	100
103 f)	102 e) g)	111 b)	100	103 c)	101 d) f)	103
109 f)	108 e) g)	115 b)	101	109 c)	104 d) f)	109
108 f)	112 e) g)	124 b)	102	112 c)	108 d) f)	114
114 f)	118 e) g)	135 b)	102	120 c)	111 d) f)	120
121 f)	126 e) g)	147 b)	103	132 c)	114 d) f)	126
129 f)	132 e) g)	157 b)	104	138 c)	118 d) f)	134
.
.
.
.
.
.
.
.
.

*) Les indices de volume sont basés sur les chiffres du tableau 4; pour l'Italie ils sont calculés sur la base des valeurs ajoutées au coût des facteurs (aux prix de 1958), données en annexe.

a) à g) : Voir notes en bas de la page 33.

Entstehung des Bruttoinlandsprodukts zu Faktorkosten nach Wirtschaftsbereichen (in jeweiligen Preisen)

LAND	Währungs- einheit	Jahr	<i>Landwirtschaft, Forstwirtschaft und Fischerei</i>	<i>Bergbau, Gewinnung von Steinen und Erden</i>	<i>Verarbeitendes Gewerbe</i>	<i>Baugewerbe</i>	<i>Elektrizitäts-, Gas- und Wasserwerke</i>		
PAYS	Unité monétaire	Année	Agriculture, sylviculture et pêche	Industries extractives	Industries manufacturières	Construction	Electricité, gaz et eau		
			1	2	3	4	5		
Deutschland (BR) ohne Saarland und Berlin (West)	Mrd DM	1955	13,72	.	59,58 b)	10,22	.		
		1956	14,56	.	65,08 b)	11,32	.		
		1957	15,45	.	70,58 b)	11,78	.		
		1958	16,38	.	75,81 b)	12,78	.		
		1959	16,78	.	82,44 b)	15,20	.		
		1960	17,48	.	94,05 b)	17,20	.		
		einschl. Saarland und Berlin (West)	Mrd DM	1960	17,68	.	99,74 b)	18,10	.
				1961	18,08	.	110,73 b)	20,69	.
				1962	18,30	.	120,13 b)	23,51	.
				1963	20,06	.	124,82 b)	25,46	.
				1964
		France	Mrd Ffr	1955
				1956
				1957
1958	25,48 d)				
1959	24,60 d)				
1960	28,10 d)				
1961	27,75 d)				
1962	32,14 d)				
1963	33,41 d)				
1964	32,99 d)				
Italia	Mrd Lit	1955	2 820	154	3 816	756	342		
		1956	2 736	181	4 064	837	361		
		1957	2 837	195	4 362	978	377		
		1958	3 011	184	4 602	1 072	400		
		1959	3 033	189	4 987	1 177	438		
		1960	2 993	195	5 668	1 276	495		
		1961	3 397	200	6 300	1 430	544		
		1962	3 668	200	7 043	1 711	605		
		1963	3 719	221	8 218	2 021	679		
		1964	3 964	255	8 792	2 343	726		

a) bis d) : siehe Fußnoten auf Seite 30.

e) Immobilien sowie das Hotel- und Gaststättengewerbe sind im Posten 7 enthalten.

f) Enthält alle Subventionen, abzüglich der Kosten für die Dienstleistungen der Banken und Versicherungen, die nicht bei dem Wirtschaftsbereich abgezogen sind, der die Leistung empfängt.

**Origine par branche d'activité du produit intérieur brut
au coût des facteurs (aux prix courants)**

<i>Verkehr und Nachrichten- übermittlung</i>	<i>Groß- und Einzelhandel</i>	<i>Banken, Versicherungen und Immobilien</i>	<i>Wohnungs- vermietung</i>	<i>Staat a)</i>	<i>Sonstige Dienst- leistungen</i>	<i>Berichtigung</i>	<i>Brutto- inlandsprodukt zu Faktorkosten</i>
Transports et communications	Commerce de gros et de détail	Banques, assurances et affaires immobilières	Propriété de locaux d'habitation	Administrations publiques a)	Autres services	Ajustement	Produit intérieur brut au coût des facteurs
6	7	8	9	10	11	12	13 = 1 bis/à 12
11,48	17,81	4,27 c)	3,38	12,97	12,14 c)	—	154,72
12,65	19,92	4,81 c)	3,96	14,51	13,66 c)	—	171,10
13,65	22,80	5,21 c)	4,44	16,05	15,19 c)	—	186,75
14,23	24,22	5,60 c)	4,99	17,48	16,67 c)	—	200,04
15,46	25,77	6,47 c)	5,51	18,05	18,16 c)	—	215,89
17,20	28,41	7,45 c)	6,62	20,14	19,95 c)	—	241,35
18,02	30,30	7,80 c)	7,17	21,92	21,28 c)	—	255,88
19,32	32,80	8,53 c)	8,95	25,21	23,28 c)	—	281,65
20,19	36,67	9,71 c)	9,73	27,65	25,48 c)	—	306,11
21,55	38,45	10,69 c)	11,28	30,77	27,84 c)	—	326,40
.	.	.	.	33,73	.	—	358,81
.	147,89
.	164,86
.	182,48
.	209,34
.	226,83
.	252,37
.	272,31
.	303,28
.	334,73
.	363,95
799	1 077 e)	387 e)	383	1 261	508 e)	— 169 f)	12 134
899	1 191 e)	433 e)	498	1 401	548 e)	— 152 f)	12 997
962	1 285 e)	489 e)	613	1 512	585 e)	— 193 f)	14 002
1 013	1 394 e)	516 e)	763	1 657	628 e)	— 227 f)	15 013
1 075	1 492 e)	551 e)	818	1 758	660 e)	— 217 f)	15 961
1 222	1 628 e)	633 e)	933	1 912	717 e)	— 175 f)	17 497
1 347	1 766 e)	719 e)	1 004	2 081	765 e)	— 342 f)	19 211
1 518	1 960 e)	811 e)	1 212	2 409	822 e)	— 338 f)	21 621
1 725	2 306 e)	941 e)	1 383	2 987	951 e)	— 469 f)	24 682
1 812	2 567 e)	1 060 e)	1 506	3 377	1 078 e)	— 429 f)	27 051

a) à d) : voir notes en bas de la page 31.

e) Les affaires immobilières ainsi que les hôtels et restaurants sont compris sous la rubrique 7.

f) Comprend toutes les subventions, moins le coût des services des banques et des assurances qui n'est pas déduit de la branche d'activité bénéficiaire.

**Entstehung des Bruttoinlandsprodukts zu Faktorkosten
nach Wirtschaftsbereichen (in jeweiligen Preisen) (Fortsetzung)**

LAND	Währungs- einheit	Jahr	Landwirtschaft, Forstwirtschaft und Fischerei	Bergbau, Gewinnung von Steinen und Erden	Verarbeitendes Gewerbe	Baugewerbe	Elektrizitäts-, Gas- und Wasserwerke	
PAYS	Unité monétaire	Année	Agriculture, sylviculture et pêche	Industries extractives	Industries manufacturières	Construction	Electricité, gaz et eau	
			1	2	3	4	5	
Niederland	Mio Fl	1955	3 053	592	8 193	1 674	549	
		1956	3 115	633	8 880	1 980	590	
		1957	3 526	699	9 735	2 266	649	
		1958	3 660	750	9 569	2 434	713	
		1959	3 435	747	10 554	2 540	793	
		1960	4 062	741	12 216	2 642	881	
		1961	3 992	713	12 796	2 812	954	
		1962	3 981	695	13 575	2 959	1 029	
		1963	4 190					
		1964	5 060					
					← 19 300	→		
					← 22 280	→		
Belgique/België	Mrd Fb	1955	32,5	18,3	119,1 e)	23,2	8,4 e)	
		1956	32,0	19,4	128,5 e)	25,6	8,9 e)	
		1957	35,7	21,4	136,6 e)	28,9	9,4 e)	
		1958	34,3	18,3	130,6 e)	28,6	9,9 e)	
		1959	35,7	14,5	135,4 e)	28,5	10,0 e)	
		1960	36,8	13,9	150,5 e)	30,5	10,5 e)	
		1961	40,6	14,1	157,5 e)	33,5	10,9 e)	
		1962	39,3	14,0	170,9 e)	38,3	12,0 e)	
		1963	41,9	15,5	188,1 e)	43,2	12,9 e)	
		1964	44,7	17,1	203,8 e)	54,3	14,4 e)	
Luxembourg	Mio Flbg	1955	1 657	550	7 512	1 259	174	
		1956	1 735	594	8 507	1 316	185	
		1957	1 744	640	9 058	1 482	182	
		1958	1 809	614	8 240	1 613	174	
		1959	1 847	596	8 784	1 642	191	
		1960	1 769	601	10 386	1 706	190	
		1961	1 794	605	10 599	2 026	250	
		1962	1 818	593	9 665	2 260	261	
		1963	1 823	585	10 097	2 274	654	
		1964

a) bis f) : siehe Fußnoten auf Seite 32.

g) Enthält die selbsterstellten Anlagen der einzelnen Wirtschaftsbereiche und eine statistische Berichtigung zur Angleichung der Ergebnisse der Berechnungen des Bruttosozialprodukts nach Entstehung, Verteilung und Verwendung.

h) Die Nachrichtenübermittlung ist von 1953 bis 1959 im Posten 10 und ab 1960 im Posten 11 enthalten.

i) Einschließlich Hotels und Gaststätten.

j) Ohne Hotels und Gaststätten; einschließlich statistischer Berichtigungen.

**Origine par branche d'activité du produit intérieur brut
au coût des facteurs (aux prix courants) (suite)**

<i>Verkehr und Nachrichtenübermittlung</i>	<i>Groß- und Einzelhandel</i>	<i>Banken, Versicherungen und Immobilien</i>	<i>Wohnungsvermittlung</i>	<i>Staat a)</i>	<i>Sonstige Dienstleistungen</i>	<i>Berichtigung</i>	<i>Bruttoinlandsprodukt zu Faktorkosten</i>
Transports et communications	Commerce de gros et de détail	Banques, assurances et affaires immobilières	Propriété de locaux d'habitation	Administrations publiques a)	Autres services	Ajustement	Produit intérieur brut au coût des facteurs
6	7	8	9	10	11	12	13 = 1 bis/ à 12
2 511	3 656	743 b)	722	2 759 c)	2 292 d)	—	26 744
2 801	4 068	796 b)	771	3 061 c)	2 489 d)	—	29 184
3 170	4 134	890 b)	846	3 491 c)	2 743 d)	—	32 149
2 917	4 115	918 b)	1 008	3 618 c)	2 888 d)	—	32 590
3 108	4 450	1 038 b)	1 054	3 770 c)	3 049 d)	—	34 538
3 558	4 636	1 146 b)	1 291	4 152 c)	3 355 d)	—	38 680
3 500	5 138	1 215 b)	1 360	4 547 c)	3 628 d)	—	40 655
3 751	5 885	1 307 b)	1 455	5 154 c)	3 961 d)	—	43 752
3 990	←—————→	9 490 b)	—————→	5 660 c)	4 320 d)	—	46 950
4 520	←—————→	10 850 b)	—————→	6 850 c)	4 920 d)	—	54 480
29,5 f)	47,0 e)	11,6 b)	36,9	39,1 c)	46,8 d)f)	— 0,0 g)	412,4
32,0 f)	50,0 e)	12,2 b)	37,6	40,7 c)	49,1 d)f)	+ 2,3 g)	438,3
33,6 f)	53,3 e)	13,2 b)	38,5	43,5 c)	52,7 d)f)	— 3,3 g)	463,5
34,1 f)	52,9 e)	13,8 b)	39,1	47,6 c)	56,5 d)f)	+ 1,1 g)	466,8
35,8 f)	54,8 e)	15,3 b)	39,9	50,1 c)	58,1 d)f)	+ 1,2 g)	479,3
38,2 f)	57,8 e)	16,5 b)	40,4	53,8 c)	61,0 d)f)	— 2,3 g)	507,6
37,3 f)	60,9 e)	18,0 b)	41,1	55,6 c)	63,6 d)f)	+ 1,2 g)	534,3
40,4 f)	65,5 e)	19,3 b)	41,2	59,9 c)	67,8 d)f)	+ 2,7 g)	571,3
44,2 f)	71,5 e)	22,3 b)	41,7	67,1 c)	71,4 d)f)	— 3,5 g)	616,3
49,4 f)	76,3 e)	24,6 b)	42,9	72,6 c)	79,6 d)f)	— 1,2 g)	678,5
1 482 h)	1 934 i)	240	690	1 930 h)	382 j)	—	17 810
1 419 h)	2 158 i)	268	700	1 992 h)	414 j)	—	19 288
1 475 h)	2 343 i)	320	750	2 173 h)	719 j)	—	20 886
1 445 h)	2 399 i)	330	760	2 486 h)	793 j)	—	20 663
1 545 h)	2 562 i)	320	800	2 354 h)	806 j)	—	21 447
1 623 h)	2 619 i)	340	820	2 104 h)	1 027 h)j)	—	23 185
1 706 h)	2 750 i)	350	850	2 114 h)	716 h)j)	—	23 760
1 706 h)	3 079 i)	360	950	2 448 h)	987 h)j)	—	24 127
1 873 h)	3 318 i)	390	1 080	2 868 h)	740 h)j)	—	25 702

a) à f) : voir notes en bas de la page 33.

g) Comprend les investissements par moyens propres des différentes branches d'activité, ainsi que l'ajustement opéré pour égaliser les chiffres du produit national brut calculés selon les trois optiques (production, revenus, dépenses).

h) Les communications sont comprises sous la rubrique 10 pour les années 1953 à 1959 et sous la rubrique 11 à partir de 1960.

i) Y compris les hôtels et restaurants.

j) Non compris les hôtels et restaurants ; y compris les ajustements statistiques.

Entstehung des Bruttoinlandsprodukts zu Faktorkosten nach Wirtschaftsbereichen (in %)

LAND	Jahr	<i>Landwirtschaft, Forstwirtschaft und Fischerei</i>	<i>Bergbau, Gewinnung von Steinen und Erden</i>	<i>Verarbeitendes Gewerbe</i>	<i>Baugewerbe</i>	<i>Elektrizitäts-, Gas- und Wasserwerke</i>	
PAYS	Année	Agriculture sylviculture et pêche	Industries extractives	Industries manufacturières	Construction	Electricité, gaz et eau	
		1	2	3	4	5	
Deutschland (BR) ohne Saarland und Berlin (West)	1955	8,9	.	38,5 b)	6,6	.	
	1956	8,5	.	38,0 b)	6,6	.	
	1957	8,3	.	37,8 b)	6,3	.	
	1958	8,2	.	37,9 b)	6,4	.	
	1959	7,8	.	38,2 b)	7,0	.	
	1960	7,2	.	39,0 b)	7,1	.	
	einschl. Saarland und Berlin (West)	1960	6,9	.	39,0 b)	7,1	.
		1961	6,4	.	39,3 b)	7,3	.
		1962	6,0	.	39,2 b)	7,7	.
		1963	6,1	.	38,2 b)	7,8	.
1964		
France	1955	
	1956	
	1957	
	1958	11,9 d)	
	1959	10,6 d)	
	1960	10,9 d)	
	1961	10,0 d)	
	1962	10,4 d)	
	1963	9,8 d)	
	1964	8,9 d)	
Italia	1955	22,9	1,3	31,0	6,1	2,8	
	1956	20,8	1,4	30,8	6,4	2,7	
	1957	19,9	1,4	30,7	6,9	2,7	
	1958	19,7	1,2	30,2	7,0	2,6	
	1959	18,7	1,2	30,8	7,3	2,7	
	1960	16,9	1,1	32,0	7,2	2,8	
	1961	17,3	1,0	32,2	7,3	2,8	
	1962	16,7	0,9	32,0	7,8	2,8	
	1963	14,8	0,9	32,6	8,0	2,7	
	1964	14,4	0,9	31,9	8,5	2,6	

a) bis d) : siehe Fußnoten auf Seite 30.

e) Immobilien sowie das Hotel- und Gaststättengewerbe sind im Posten 7 enthalten.

**Origine par branche d'activité du produit intérieur brut
au coût des facteurs (en %)**

<i>Verkehr und Nachrichten- übermittlung</i>	<i>Groß- und Einzelhandel</i>	<i>Banken, Versicherungen und Immobilien</i>	<i>Wohnungs- vermietung</i>	<i>Staat a)</i>	<i>Sonstige Dienst- leistungen</i>	<i>Brutto- inlandsprodukt zu Faktorkosten</i>
Transports et communications	Commerce de gros et de détail	Banques, assurances et affaires immobilières	Propriété de locaux d'habitation	Administrations publiques a)	Autres services	Produit intérieur brut au coût des facteurs
6	7	8	9	10	11	12 = 1 bis/à 11
7,4	11,5	2,8 c)	2,2	8,4	7,8 c)	100,0
7,4	11,6	2,8 c)	2,3	8,5	8,0 c)	100,0
7,3	12,2	2,8 c)	2,4	8,6	8,1 c)	100,0
7,1	12,1	2,8 c)	2,5	8,7	8,3 c)	100,0
7,2	11,9	3,0 c)	2,6	8,4	8,4 c)	100,0
7,1	11,8	3,1 c)	2,7	8,3	8,3 c)	100,0
7,0	11,8	3,0 c)	2,8	8,6	8,3 c)	100,0
6,9	11,6	3,0 c)	3,2	9,0	8,3 c)	100,0
6,6	12,0	3,2 c)	3,2	9,0	8,3 c)	100,0
6,6	11,8	3,3 c)	3,5	9,4	8,5 c)	100,0
.	.	.	.	9,4	.	100,0
.
.
.	100,0
.	100,0
.	100,0
.	100,0
.	100,0
.	100,0
.	100,0
6,5	8,7 e)	3,1 e)	3,1	10,4	4,1 e)	100,0
6,8	9,0 e)	3,3 e)	3,8	10,8	4,2 e)	100,0
6,8	9,0 e)	3,4 e)	4,3	10,8	4,1 e)	100,0
6,7	9,1 e)	3,4 e)	5,0	11,0	4,1 e)	100,0
6,6	9,2 e)	3,4 e)	5,0	11,0	4,1 e)	100,0
6,9	9,2 e)	3,6 e)	5,3	10,9	4,1 e)	100,0
6,9	9,0 e)	3,7 e)	5,1	10,8	3,9 e)	100,0
6,9	8,9 e)	3,7 e)	5,5	11,1	3,7 e)	100,0
6,8	9,1 e)	3,7 e)	5,5	12,1	3,8 e)	100,0
6,6	9,3 e)	3,9 e)	5,5	12,5	3,9 e)	100,0

a) à d) : voir notes en bas de la page 31.

e) Les affaires immobilières ainsi que les hôtels et restaurants sont compris sous la rubrique 7.

**Entstehung des Bruttoinlandsprodukts zu Faktorkosten
nach Wirtschaftsbereichen (in %) (Fortsetzung)**

LAND	Jahr	Landwirtschaft, Forstwirtschaft und Fischerei	Bergbau, Gewinnung von Steinen und Erden	Verarbeitendes Gewerbe	Baugewerbe	Elektrizitäts-, Gas- und Wasserwerke
PAYS	Année	Agriculture sylviculture et pêche	Industries extractives	Industries manufacturières	Construction	Electricité, gaz et eau
		1	2	3	4	5
Niederland	1955	11,4	2,2	30,6	6,3	2,0
	1956	10,7	2,2	30,4	6,8	2,0
	1957	11,0	2,2	30,3	7,0	2,0
	1958	11,2	2,3	29,4	7,5	2,2
	1959	9,9	2,2	30,6	7,4	2,3
	1960	10,5	1,9	31,6	6,8	2,3
	1961	9,8	1,8	31,5	6,9	2,4
	1962	9,1	1,6	31,0	6,8	2,4
	1963	8,9			41,1	
	1964	9,3			40,9	
Belgique/België	1955	7,9	4,4	28,9 e)	5,6	2,0 e)
	1956	7,3	4,5	29,5 e)	5,9	2,0 e)
	1957	7,6	4,6	29,3 e)	6,2	2,0 e)
	1958	7,4	3,9	28,1 e)	6,1	2,1 e)
	1959	7,5	3,0	28,3 e)	6,0	2,1 e)
	1960	7,2	2,7	29,5 e)	6,0	2,1 e)
	1961	7,6	2,7	29,5 e)	6,3	2,1 e)
	1962	6,9	2,5	30,1 e)	6,7	2,1 e)
	1963	6,8	2,5	30,4 e)	7,0	2,1 e)
	1964	6,6	2,5	30,0 e)	8,0	2,1 e)
Luxembourg	1955	9,3	3,1	42,2	7,1	1,0
	1956	9,0	3,1	44,1	6,8	1,0
	1957	8,3	3,1	43,4	7,1	0,9
	1958	8,8	3,0	39,9	7,8	0,8
	1959	8,6	2,8	40,9	7,7	0,9
	1960	7,6	2,6	44,8	7,4	0,8
	1961	7,5	2,5	44,6	8,5	1,1
	1962	7,5	2,5	40,0	9,4	1,1
	1963	7,1	2,3	39,3	8,8	2,5
	1964

a) bis f) : siehe Fußnoten auf Seite 32.

g) Die Nachrichtenübermittlung ist von 1953 bis 1959 im Posten 10 und ab 1960 im Posten 11 enthalten.

h) Einschließlich Hotels und Gaststätten.

i) Ohne Hotels und Gaststätten; einschließlich statistischer Berichtigungen.

**Origine par branche d'activité du produit intérieur brut
au coût des facteurs (en %) (suite)**

<i>Verkehr und Nachrichten- übermittlung</i>	<i>Groß- und Einzelhandel</i>	<i>Banken, Versicherungen und Immobilien</i>	<i>Wohnungs- vermietung</i>	<i>Staat a)</i>	<i>Sonstige Dienst- leistungen</i>	<i>Brutto- inlandsprodukt zu Faktorkosten</i>
Transports et communications	Commerce de gros et de détail	Banques, assurances et affaires immobilières	Propriété de locaux d'habitation	Administrations publiques a)	Autres services	Produit intérieur brut au coût des facteurs
6	7	8	9	10	11	12 = 1 bis/à 11
9,4	13,7	2,8 b)	2,7	10,3 c)	8,6 d)	100,0
9,6	13,9	2,7 b)	2,7	10,5 c)	8,5 d)	100,0
9,9	12,8	2,8 b)	2,6	10,9 c)	8,5 d)	100,0
8,9	12,6	2,8 b)	3,1	11,1 c)	8,9 d)	100,0
9,0	12,9	3,0 b)	3,0	10,9 c)	8,8 d)	100,0
9,2	12,0	3,0 b)	3,3	10,7 c)	8,7 d)	100,0
8,6	12,6	3,0 b)	3,3	11,2 c)	8,9 d)	100,0
8,6	13,4	3,0 b)	3,3	11,8 c)	9,0 d)	100,0
8,5	←-----→	20,2 b)	-----→	12,1 c)	9,2 d)	100,0
8,3	←-----→	19,9 b)	-----→	12,6 c)	9,0 d)	100,0
7,2 f)	11,4 e)	2,8 b)	8,9	9,5 c)	11,4 d) f)	100,0
7,3 f)	11,5 e)	2,8 b)	8,6	9,3 c)	11,3 d) f)	100,0
7,2 f)	11,4 e)	2,8 b)	8,3	9,3 c)	11,3 d) f)	100,0
7,3 f)	11,4 e)	3,0 b)	8,4	10,2 c)	12,1 d) f)	100,0
7,5 f)	11,5 e)	3,2 b)	8,3	10,5 c)	12,1 d) f)	100,0
7,5 f)	11,3 e)	3,2 b)	7,9	10,6 c)	12,0 d) f)	100,0
7,0 f)	11,4 e)	3,4 b)	7,7	10,4 c)	11,9 d) f)	100,0
7,1 f)	11,5 e)	3,4 b)	7,3	10,5 c)	11,9 d) f)	100,0
7,1 f)	11,5 e)	3,6 b)	6,7	10,8 c)	11,5 d) f)	100,0
7,3 f)	11,2 e)	3,6 b)	6,3	10,7 c)	11,7 d) f)	100,0
8,3 g)	10,9 h)	1,3	3,9	10,8 g)	2,1 i)	100,0
7,4 g)	11,2 h)	1,4	3,6	10,3 g)	2,1 i)	100,0
7,1 g)	11,2 h)	1,5	3,6	10,4 g)	3,4 i)	100,0
7,0 g)	11,6 h)	1,6	3,7	12,0 g)	3,8 i)	100,0
7,2 g)	11,9 h)	1,5	3,7	11,0 g)	3,8 i)	100,0
7,0 g)	11,3 h)	1,5	3,5	9,1 g)	4,4 g) i)	100,0
7,2 g)	11,6 h)	1,5	3,6	8,9 g)	3,0 g) i)	100,0
7,1 g)	12,8 h)	1,5	3,9	10,1 g)	4,1 g) i)	100,0
7,3 g)	12,9 h)	1,5	4,2	11,2 g)	2,9 g) i)	100,0

a) à f) : voir notes en bas de la page 33.

g) Les communications sont comprises sous la rubrique 10 pour les années 1953 à 1959 et sous la rubrique 11 à partir de 1960.

h) Y compris les hôtels et restaurants.

i) Non compris les hôtels et restaurants; y compris les ajustements statistiques.

Produktion und Einkommensentstehung in der Landwirtschaft (in jeweiligen Preisen)

LAND PAYS	Währungs- einheit Unité monétaire	Jahr Année	End- produktion insgesamt	Vorlei- stungen	Beitrag zum Brutto- inlands- produkt zu Markt- preisen	Subven- tionen	Indirekte Steuern	Beitrag zum Brutto- inlands- produkt zu Faktor- kosten	Abschrei- bungen	Beitrag zum Nettoinlandsprodukt zu Faktorkosten Contribution au produit intérieur net au coût des facteurs			
			Pro- duction finale totale	Consom- mation inter- médiaire	Contri- bution au produit intérieur brut aux prix du marché	Sub- ventions	Impôts indirects	Contri- bution au produit intérieur brut au coût des facteurs	Amor- tisse- ments	Insgesamt	darunter : Einkommen aus unselb- ständiger Arbeit		
			1	2	3 = 1 - 2	4	5	6 = 3 + 4 - 5	7	8 = 6 - 7	9		
Deutschland (BR) ohne Saarland und Berlin (West)	Mrd DM	1955	18,72	6,21	12,51	0,06	0,66	11,91	1,00	10,91	.		
		1956	19,71	6,61	13,10	0,38	0,59	12,89	1,13	11,76	.		
		1957	20,65	7,14	13,51	0,58	0,52	13,57	1,26	12,31	.		
		1958	22,11	7,64	14,47	0,67	0,60	14,54	1,41	13,13	.		
		1959	23,37	8,37	15,00	0,70	0,64	15,06	1,58	13,48	.		
		1960	24,49	8,81	15,68	0,78	0,68	15,78	1,76	14,02	.		
		einschl. Saarland und Berlin (West)	1960	24,75	8,89	15,86	0,79	0,69	15,96	1,77	14,19	.	
			1961	25,23	9,50	15,73	1,03	0,75	16,01	1,99	14,02	.	
			1962	26,26	10,43	15,83	1,25	0,80	16,28	2,21	14,07	.	
			1963	28,11	10,83	17,28	1,79	0,80	18,27	2,41	15,86	.	
			1964	
		France a)	Mrd Ffr	1955
				1956
				1957
1958	32,74			6,87	25,87	0,09	0,48	25,48	1,72	23,76	3,28		
1959	32,80			7,77	25,03	0,10	0,53	24,60	1,84	22,76	3,49		
1960	36,87			8,23	28,64	0,11	0,65	28,10	1,95	26,15	3,56		
1961	37,22			8,95	28,27	0,20	0,72	27,75	2,07	25,68	3,65		
1962	42,83			10,16	32,67	0,25	0,79	32,13	2,20	29,93	3,81		
1963	45,08			11,05	34,03	0,24	0,86	33,41	.	.	4,15		
1964	45,81			12,18	33,63	0,27	0,91	32,99	.	.	4,50		
Italia	Mrd Lit	1955	3 135b)	442b)	.	b)	.	2 694	215	2 479	416 c)		
		1956	3 071b)	468b)	.	b)	.	2 605	228	2 377	429 c)		
		1957	3 197b)	492b)	.	b)	.	2 707	236	2 471	441 c)		
		1958	3 383b)	503b)	.	b)	.	2 883	247	2 636	456 c)		
		1959	3 418b)	518b)	.	b)	.	2 900	250	2 650	464 c)		
		1960	3 406b)	548b)	.	b)	.	2 858	257	2 601	478 c)		
		1961	3 820b)	567b)	.	b)	.	3 253	266	2 987	503 c)		
		1962	4 165b)	644b)	.	b)	.	3 521	269	3 252	571 c)		
		1963	4 299b)	738b)	.	b)	.	3 561	282	3 279	663 c)		
		1964	4 575b)	787b)	.	b)	.	3 788	291	2 497	695 c)		

a) Einschließlich Forstwirtschaft.

b) Die Subventionen sind bereits in der Endproduktion bzw. in den Vorleistungen berücksichtigt.

c) Landwirtschaft, Forstwirtschaft und Fischerei.

Production et formation de revenu dans l'agriculture (aux prix courants)

LAND PAYS	Währungs- einheit Unité monétaire	Jahr Année	End- produktion insgesamt	Vorlei- stungen	Beitrag zum Brutto- inlands- produkt zu Markt- preisen	Subven- tionen	Indirekte Steuern	Beitrag zum Brutto- inlands- produkt zu Faktor- kosten	Abschrei- bungen	Beitrag zum Nettoinlandsprodukt zu Faktorkosten	
			Pro- duction finale totale	Consom- mation inter- médiaire	Contri- bution au produit intérieur brut aux prix du marché	Sub- ventions	Impôts indirects	Contri- bution au produit intérieur brut au coût des facteurs	Amor- tisse- ments	Insgesamt	darunter : Einkommen aus unselb- ständiger Arbeit
			1	2	3 = 1 - 2	4	5	6 = 3 + 4 - 5	7	8 = 6 - 7	9
Nederland	Mio Fl	1955	4 682	1 726	2 956	65	82	2 939	205	2 734	568
		1956	4 880	1 900	2 980	100	86	2 994	220	2 774	585
		1957	5 210	2 008	3 202	267	65	3 404	235	3 169	609
		1958	5 260	2 140	3 120	476	69	3 527	246	3 281	630
		1959	5 535	2 452	3 083	308	88	3 303	256	3 047	634
		1960	6 198	2 560	3 638	370	92	3 916	264	3 652	663
		1961	6 164	2 682	3 482	448	100	3 830	275	3 555	693
		1962	6 500	2 961	3 539	378	105	3 812	287	3 525	716
		1963	6 867	3 104	3 763	383	105	4 041	306	3 735	706
		1964	7 827	3 249	4 578	416	108	4 886	330	4 556	750
Belgique/België	Mrd Fb	1955	45,0	14,5	30,5	0,0	0,1	30,4	2,7	27,7	2,8
		1956	45,8	16,2	29,6	0,3	0,1	29,8	2,8	27,0	2,9
		1957	48,5	15,1	33,4	0,3	0,1	33,6	2,8	30,8	3,0
		1958	48,0	15,8	32,2	0,4	0,1	32,5	2,9	29,6	3,0
		1959	50,7	17,5	33,2	0,6	0,1	33,7	2,9	30,8	3,1
		1960	49,6	15,4	34,2	0,5	0,1	34,6	2,9	31,7	3,1
		1961	55,3	17,4	37,9	0,5	0,1	38,3	2,9	35,4	3,1
		1962	57,7	20,9	36,8	0,5	0,1	37,2	3,0	34,2	3,3
		1963	60,5	21,3	39,2	0,5	0,1	39,6	2,9	36,7	3,3
		1964	64,5	22,4	42,1	0,5	0,1	42,5	2,9	39,6	3,3
Luxembourg	Mio Flbg	1955
		1956
		1957
		1958
		1959
		1960
		1961
		1962
		1963
		1964

a) Y compris la sylviculture.

b) Les subventions sont déjà portées en compte dans la production finale et dans la consommation intermédiaire.

c) Agriculture, sylviculture et pêche.

Verteilung des Volkseinkommens

LAND PAYS	Währungs- einheit Unité monétaire	Jahr Année	Einkommen aus unselb- ständiger Arbeit	Einkommen der privaten Haus- halte aus Unter- nehmer- tätigkeit	Einkommen der privaten Haus- halte aus Ver- mögen	Ersparnis der Unter- nehmen mit eigener Rechts- persön- lichkeit	Direkte Steuern der Unter- nehmen mit eigener Rechts- persön- lichkeit	Einkommen des Staates aus Unter- nehmer- tätigkeit und Ver- mögen	Abzügl- lich Zinsen auf öffent- liche Schulden	Abzügl- lich Zinsen auf Konsu- menten- schulden	Bericht- gung Ajuste- ment	Volks- ein- kommen Revenu national	
			Rémuné- ration- des salariés	Revenu de l'entre- prise échéant aux ménages	Revenu de la propriété échéant aux ménages	Epargne des sociétés	Impôts directs frappant les sociétés	Revenude propriété et d'entre- prise des adminis- trations publiques	Moins Intérêts de la dette publique	Moins Intérêts de la dette des consu- mateurs	9	10 = 1 bis ja 6 -7-8+9	
Deutschland (BR) ohne Saarland und Berlin (West)	Mrd DM	1955	81,95a)	← 45,89 b) →		3,88	5,22c)	3,79	1,27	d)	—	139,46	
		1956	91,82a)	← 50,08 b) →		3,82	6,00c)	4,02	1,37	d)	—	154,37	
		1957	100,52a)	← 53,66 b) →		4,12	6,86c)	4,51	1,38	d)	—	168,29	
		1958	108,99a)	← 56,61 b) →		4,14	7,21c)	4,64	1,45	d)	—	180,14	
		1959	116,83a)	← 61,38 b) →		5,31	7,49c)	4,61	1,65	d)	—	193,97	
		1960	131,40a)	← 67,49 b) →		5,91	8,65c)	5,24	1,77	d)	—	216,92	
		einschl. Saarland und Berlin (West)	1960	139,77a)	← 70,91 b) →		6,43	9,05c)	5,48	1,84	d)	—	229,80
			1961	157,18a)	← 74,68 b) →		5,32	10,11c)	6,17	1,86	d)	—	251,60
			1962	173,86a)	← 78,35 b) →		4,32	10,78c)	6,64	2,05	d)	—	271,90
			1963	186,53a)	← 81,71 b) →		4,30	10,67c)	7,29	2,26	d)	—	288,24
1964	204,42a)		← 89,31 b) →		5,40	11,18c)	8,17	2,43	d)	—	316,05		
France	Mrd Ffr	1955	76,33	← 49,19 d) →		← 8,36 →	.	.	d)	—	132,77		
		1956	86,01	← 54,28 d) →		← 9,54 →	.	.	d)	—	148,40		
		1957	96,07	← 59,00 d) →		← 10,55 →	.	.	d)	—	164,06		
		1958	109,97	56,67	11,32	6,54	6,20	1,33	3,25	0,15	—	188,63	
		1959	120,70	58,65	12,00	7,22	6,66	1,42	3,52	0,20	—	202,93	
		1960	132,27	66,93	13,47	9,80	7,22	1,35	3,74	0,30	—	227,00	
		1961	147,55	67,61	14,83	8,85	7,47	1,87	3,84	0,35	—	243,99	
		1962	165,22	76,32	16,80	9,36	7,60	2,07	4,54	0,43	—	272,40	
		1963	188,48	79,91	17,90	7,77	8,15	2,41	4,52	0,51	—	299,59	
		1964	208,23	83,63	18,62	7,99	8,75	2,84	4,46	0,55	—	325,05	
Italia	Mrd Lit	1955	5 514	223	256	.	—	10 859	
		1956	6 018	233	283	.	—	11 614	
		1957	6 479	237	283	.	—	12 514	
		1958	6 986	390	273	.	—	13 468	
		1959	7 415	327	354	.	—	14 338	
		1960	8 178	423	377	.	—	15 692	
		1961	9 006	432	389	.	—	17 226	
		1962	10 597	371	421	.	—	19 423	
		1963	13 018	380	436	.	—	22 193	
		1964	14 580	369	449	.	—	24 358	

- a) « Meßbares » Einkommen : einschließlich Werbungskosten, jedoch ohne bestimmte Lohnnebenkosten mit Einkommenseigenschaften.
b) Abzüglich Zinsen auf Konsumentenschulden; einschließlich der Lohnnebenkosten, die aus statistischen Gründen nicht in das Einkommen aus unselbständiger Arbeit einbezogen werden können.
c) Einschließlich der Differenz zwischen tatsächlichen Pensionsleistungen und unterstellten Einzahlungen von öffentlichen Unternehmen in fiktive Pensionsfonds.
d) Zinsen auf Konsumentenschulden sind von den Angaben der Posten 2/3 abgezogen.
e) Abgaben von niederländischen Unternehmen an die EGKS und Saldo der Schrottausgleichsumlagen.
f) Posten 2 enthält das Einkommen von Personengesellschaften nach Abzug der direkten Steuern, welche in Posten 5 enthalten sind.

Distribution du revenu national

LAND PAYS	Währungs- einheit Unité monétaire	Jahr Année	Ein- kommen aus unselb- ständiger Arbeit Rémuné- ration des salariés	Ein- kommen der privaten Haus- halte aus Unter- nehmer- tätigkeit	Ein- kommen der privaten Haus- halte aus Ver- mögen	Ersparnis der Unter- nehmen mit eigener Rechts- persön- lichkeit	Direkte Steuern der Unter- nehmen mit eigener Rechts- persön- lichkeit	Ein- kommen des Staates aus Unter- nehmer- tätigkeit und Ver- mögen	Abzüg- lich Zinsen auf öffent- liche Schulden	Abzüg- lich Zinsen auf Konsu- menten- schulden	Bericht- gung	Volks- ein- kommen
				Revenu de l'entre- prise échéant aux ménages	Revenu de la propriété échéant aux ménages	Epargne des sociétés	Impôts directs frappant les sociétés	Revenude propriété et d'entre- prise des adminis- trations publiques	Moins Intérêts de la dette publique	Moins Intérêts de la dette des consu- mateurs	Ajuste- ment	Revenu national
			1	2	3	4	5	6	7	8	9	10 = 1 bis/à 6 -7-8+9
Nederland	Mio Fl	1955	13 151	← 8 693 d) →	1 800	1 070	542	744	d)	13 e)	24 525	
		1956	14 660	← 9 199 d) →	1 500	1 361	588	831	d)	16 e)	26 493	
		1957	16 476	← 9 634 d) →	1 750	1 344	747	926	d)	19 e)	29 044	
		1958	17 100	← 9 862 d) →	1 830	998	824	1 065	d)	11 e)	29 560	
		1959	17 826	← 10 278 d) →	2 300	1 148	948	1 060	d)	4 e)	31 444	
		1960	19 886	← 11 533 d) →	2 500	1 370	1 057	1 202	d)	5 e)	35 149	
		1961	21 839	← 11 682 d) →	2 200	1 490	1 067	1 237	d)	4 e)	37 045	
		1962	24 028	← 11 976 d) →	2 300	1 450	1 094	1 260	d)	3 e)	39 591	
		1963	26 970	← 12 400 d) →	2 000	1 350	1 130	1 290	d)	—	42 560	
		1964	31 960	← 14 210 d) →	2 300	1 470	1 180	1 490	d)	—	49 630	
Belgique/België	Mrd Fb	1955	199,7	105,3f)	56,9	12,4	6,7f)	4,9	10,9	.	—	375,0
		1956	215,9	108,1f)	59,7	13,3	8,3f)	5,3	11,7	.	—	398,9
		1957	235,4	111,4f)	62,0	10,2	8,7f)	6,3	12,6	.	—	421,4
		1958	243,4	110,7f)	62,3	7,2	7,8f)	5,4	12,9	.	—	423,9
		1959	244,6	114,2f)	63,1	10,6	7,6f)	5,0	14,1	.	—	431,0
		1960	261,8	119,7f)	66,5	11,7	9,2f)	5,8	16,4	.	—	458,3
		1961	274,0	127,1f)	69,8	13,2	10,0f)	5,7	18,6	.	—	481,2
		1962	301,5	130,0f)	73,0	11,7	11,5f)	5,5	19,1	.	—	514,1
		1963	333,5	137,8f)	73,5	12,2	11,3f)	4,8	21,2	.	—	551,9
		1964	373,7	147,4f)	75,7	14,5	13,4f)	6,0	22,8	.	—	607,9
Luxembourg	Mio Flbg	1955	8 453	3 894	980	357	1 008	172	199	.	—	14 665
		1956	9 148	4 226	1 060	271	993	153	218	.	—	15 633
		1957	9 884	4 496	1 140	105	1 250	206	214	.	—	16 867
		1958	10 562	4 593	1 056	426	894	241	227	.	—	16 693
		1959	10 629	4 494	1 279	83	828	254	259	.	—	17 308
		1960	11 309	← 6 063 →	350	1 385	529	293	.	—	19 343	
		1961	11 909	← 6 194 →	100	1 423	674	312	.	—	19 988	
		1962	12 670	← 6 537 →	400	926	826	287	.	—	20 272	
		1963	13 850	← 6 917 →	500	845	862	296	.	—	21 678	
		1964

- a) Y compris les frais professionnels à charge des salariés mais non compris certaines prestations bénévoles des employeurs ayant un caractère de revenu.
b) Déduction faite de l'intérêt de la dette des consommateurs, mais y compris certaines prestations bénévoles des employeurs qui, pour des raisons statistiques, n'ont pu être incluses dans la rémunération des salariés.
c) Y compris la différence entre les versements effectifs de retraites des entreprises publiques et les cotisations fictives de celles-ci à un Fonds de retraite.
d) L'intérêt de la dette des consommateurs est déduit des rubriques 2 et 3.
e) Impôts versés par les entreprises néerlandaises à la CECA et solde des versements de péréquation pour la ferraille.
f) La rubrique 2 comprend le revenu des sociétés de personnes après déduction des impôts directs, qui sont compris sous la rubrique 5.

Verteilung des Volkseinkommens (in %)

LAND PAYS	Jahr Année	Einkommen aus unselbständiger Arbeit	Einkommen der privaten Haushalte aus Unternehmertätigkeit	Einkommen der privaten Haushalte aus Vermögen	Ersparnis der Unternehmen mit eigener Rechtspersönlichkeit	Direkte Steuern der Unternehmen mit eigener Rechtspersönlichkeit	Einkommen des Staates aus Unternehmertätigkeit und Vermögen	Abzüglich Zinsen auf öffentliche Schulden	Abzüglich Zinsen auf Konsumentenschulden	Berichtigung	Volkseinkommen	
		Rémunération des salariés	Revenu de l'entreprise échéant aux ménages	Revenu de la propriété échéant aux ménages	Epargne des sociétés	Impôts directs frappant les sociétés	Revenu de propriété et d'entreprise des administrations publiques	Moins Intérêts de la dette publique	Moins Intérêts de la dette des consommateurs	Ajustement	Revenu national	
		1	2	3	4	5	6	7	8	9	10 = 1 bis à 6 - 7-8+9	
Deutschland (BR) ohne Saarland und Berlin (West)	1955	58,8 a)	← 32,9 b) →		2,8	3,7 c)	2,7	0,9	d)	—	100,0	
	1956	59,5 a)	← 32,4 b) →		2,5	3,9 c)	2,6	0,9	d)	—	100,0	
	1957	59,7 a)	← 31,9 b) →		2,4	4,1 c)	2,7	0,8	d)	—	100,0	
	1958	60,5 a)	← 31,4 b) →		2,3	4,0 c)	2,6	0,8	d)	—	100,0	
	1959	60,2 a)	← 31,6 b) →		2,7	3,9 c)	2,4	0,8	d)	—	100,0	
	1960	60,6 a)	← 31,1 b) →		2,7	4,0 c)	2,4	0,8	d)	—	100,0	
	einschl. Saarland und Berlin (West)	1960	60,8 a)	← 30,9 b) →		2,8	3,9 c)	2,4	0,8	d)	—	100,0
		1961	62,5 a)	← 29,7 b) →		2,1	4,0 c)	2,4	0,7	d)	—	100,0
		1962	64,0 a)	← 28,8 b) →		1,6	4,0 c)	2,4	0,8	d)	—	100,0
		1963	64,7 a)	← 28,4 b) →		1,5	3,7 c)	2,5	0,8	d)	—	100,0
1964		64,7 a)	← 28,3 b) →		1,7	3,5 c)	2,6	0,8	d)	—	100,0	
France	1955	57,5	← 37,0 d) →		← 6,3 →	.	.	.	d)	—	100,0	
	1956	58,0	← 36,6 d) →		← 6,4 →	.	.	.	d)	—	100,0	
	1957	58,6	← 36,0 d) →		← 6,4 →	.	.	.	d)	—	100,0	
	1958	58,3	30,0	6,0	3,5	3,3	0,7	1,7	0,1	—	100,0	
	1959	59,5	28,9	5,9	3,5	3,3	0,7	1,7	0,1	—	100,0	
	1960	58,3	29,5	5,9	4,3	3,2	0,6	1,7	0,1	—	100,0	
	1961	60,5	27,7	6,1	3,6	3,0	0,8	1,6	0,1	—	100,0	
	1962	60,7	28,0	6,2	3,4	2,8	0,8	1,7	0,2	—	100,0	
	1963	62,9	26,7	6,0	2,6	2,7	0,8	1,5	0,2	—	100,0	
	1964	64,1	25,7	5,7	2,5	2,7	0,9	1,4	0,2	—	100,0	
Italia	1955	50,8	2,1	2,4	.	—	100,0	
	1956	51,8	2,0	2,4	.	—	100,0	
	1957	51,8	1,9	2,3	.	—	100,0	
	1958	51,9	2,9	2,0	.	—	100,0	
	1959	51,7	2,3	2,5	.	—	100,0	
	1960	52,1	2,7	2,4	.	—	100,0	
	1961	52,3	2,5	2,3	.	—	100,0	
	1962	54,6	1,9	2,2	.	—	100,0	
	1963	58,7	1,7	2,0	.	—	100,0	
	1964	59,9	1,5	1,8	.	—	100,0	

a) bis f) : siehe Fußnoten auf Seite 52.

Distribution du revenu national (en %)

LAND PAYS	Jahr Année	Ein- kommen aus unselb- ständiger Arbeit	Ein- kommen der privaten Haus- halte aus Unter- nehmer- tätigkeit	Ein- kommen der privaten Haus- halte aus Ver- mögen	Ersparnis der Unter- nehmen mit eigener Rechts- persön- lichkeit	Direkte Steuern der Unter- nehmen mit eigener Rechts- persön- lichkeit	Ein- kommen des Staates aus Unter- nehmer- tätigkeit und Ver- mögen	Abzüg- lich Zinsen auf öffent- liche Schulden	Abzüg- lich Zinsen auf Konsu- menten- schulden	Berichti- gung	Volks- ein- kommen
		Rémuné- ration des salariés	Revenu de l'entre- prise échéant aux ménages	Revenu de la propriété échéant aux ménages	Epargne des sociétés	Impôts directs frappant les sociétés	Revenu de propriété et d'entre- prise des adminis- trations publiques	Moins Intérêts de la dette publique	Moins Intérêts de la dette des con- somma- teurs	Ajuste- ment	Revenu national
		1	2	3	4	5	6	7	8	9	10 = 1 bis à 6 -7-8-9
Nederland	1955	53,6	← 35,4 d) →		7,3	4,4	2,2	3,0	d)	0,1 e)	100,0
	1956	55,3	← 34,7 d) →		5,7	5,1	2,2	3,1	d)	0,1 e)	100,0
	1957	56,7	← 33,2 d) →		6,0	4,6	2,6	3,2	d)	0,1 e)	100,0
	1958	57,8	← 33,4 d) →		6,2	3,4	2,8	3,6	d)	0,0 e)	100,0
	1959	56,7	← 32,7 d) →		7,3	3,7	3,0	3,4	d)	0,0 e)	100,0
	1960	56,6	← 32,8 d) →		7,1	3,9	3,0	3,4	d)	0,0 e)	100,0
	1961	59,0	← 31,5 d) →		5,9	4,0	2,9	3,3	d)	0,0 e)	100,0
	1962	60,7	← 30,2 d) →		5,8	3,7	2,8	3,2	d)	0,0 e)	100,0
	1963	63,4	← 29,1 d) →		4,7	3,2	2,6	3,0	d)	—	100,0
	1964	64,4	← 28,6 d) →		4,6	3,0	2,4	3,0	d)	—	100,0
Belgique/België	1955	53,2	28,1 f)	15,2	3,3	1,8 f)	1,3	2,9	.	—	100,0
	1956	54,1	27,1 f)	15,0	3,3	2,1 f)	1,3	2,9	.	—	100,0
	1957	55,9	26,4 f)	14,7	2,4	2,1 f)	1,5	3,0	.	—	100,0
	1958	57,4	26,1 f)	14,7	1,7	1,8 f)	1,3	3,0	.	—	100,0
	1959	56,8	26,5 f)	14,6	2,5	1,8 f)	1,1	3,3	.	—	100,0
	1960	57,1	26,1 f)	14,5	2,6	2,0 f)	1,3	3,6	.	—	100,0
	1961	57,0	26,4 f)	14,5	2,7	2,1 f)	1,2	3,9	.	—	100,0
	1962	58,6	25,3 f)	14,2	2,3	2,2 f)	1,1	3,7	.	—	100,0
	1963	60,4	25,0 f)	13,3	2,2	2,0 f)	0,9	3,8	.	—	100,0
	1964	61,4	24,2 f)	12,5	2,4	2,2 f)	1,0	3,7	.	—	100,0
Luxembourg	1955	57,6	26,6	6,7	2,4	6,9	1,2	1,4	.	—	100,0
	1956	58,5	27,0	6,8	1,7	6,4	1,0	1,4	.	—	100,0
	1957	58,6	26,7	6,8	0,6	7,4	1,2	1,3	.	—	100,0
	1958	63,3	27,5	6,3	— 2,5	5,4	1,4	1,4	.	—	100,0
	1959	61,4	25,9	7,4	0,5	4,8	1,5	1,5	.	—	100,0
	1960	58,5	← 31,3 →		1,8	7,2	2,7	1,5	.	—	100,0
	1961	59,6	← 31,0 →		0,5	7,1	3,4	1,6	.	—	100,0
	1962	62,5	← 32,2 →		— 2,0	4,6	4,1	1,4	.	—	100,0
	1963	63,9	← 31,9 →		— 2,3	3,9	4,0	1,4	.	—	100,0
	1964

a) à f) : voir notes en bas de la page 53.

Einkommen aus unselbständiger Arbeit nach Wirtschaftsbereichen

PAYS LAND	Währungs- einheit Unité monétaire	Jahr Année	Landwirtschaft, Forstwirtschaft und Fischerei	Bergbau, Gewinnung von Steinen und Erden	Verarbeitendes Gewerbe	Baugewerbe	Elektrizitäts-, Gas- und Wasserwerke	
			Agriculture, sylviculture et pêche	Industries extractives	Industries manufacturières	Construction	Electricité, gaz et eau	
			1	2	3	4	5	
Deutschland (BR) ohne Saarland und Berlin (West)	Mrd DM	1955	
		1956		
		1957		
		1958		
		1959		
		1960		
		einschl. Saarland und Berlin (West)	1960
			1961
			1962
			1963
1964		
France b)	Mrd Ffr	1955	
		1956		
		1957		
		1958		
		1959	3,49 c)	4,19 d)	42,73 e)	8,82	1,71 f)	
		1960	3,56 c)	4,41 d)	48,24 e)	9,70	1,91 f)	
		1961	3,65 c)	4,72 d)	53,99 e)	11,12	2,07 f)	
		1962	3,81 c)	5,05 d)	59,64 e)	12,21	2,41 f)	
		1963	4,15 c)	5,40 d)	67,49 e)	14,81	2,78 f)	
		1964	
Italia	Mrd Lit	1955	416	← 2 823 →				
		1956	429	← 2 741 →				
		1957	441	← 2 941 →				
		1958	456	← 3 141 →				
		1959	464	← 3 325 →				
		1960	478	← 3 746 →				
		1961	503	← 4 178 →				
		1962	571	← 5 038 →				
		1963	663	← 6 247 →				
		1964	695	← 6 955 →				

a) Einschließlich des öffentlichen Gesundheits- und Unterrichtswesens.

b) Für Frankreich ist das Einkommen aus unselbständiger Arbeit nach Wirtschaftsbereichen aufgrund einer Unternehmensnomenklatur aufgegliedert. Grundsätzlich können diese Angaben nicht auf die der Tabelle 3 bezogen werden, da letztere nach einer Güternomenklatur erstellt sind.

c) Einschl. Weinerzeugung, ohne Fischerei.

d) Ohne Gewinnung von Steinen und Erden, aber einschl. Nebenproduktion des Kohlenbergbaus.

e) Ohne Weinerzeugung, einschl. Fischerei und Gewinnung von Steinen und Erden.

f) Einschl. der gesamten Produktionstätigkeit der « Electricité de France » und der « Gaz de France ».

g) Kein Nachweis, da die Zahlen für die einzelnen Wirtschaftsbereiche nach dem Inländerkonzept erstellt sind.

Rémunération des salariés par branche d'activité

<i>Verkehr und Nachrichtenübermittlung</i>	<i>Groß- und Einzelhandel</i>	<i>Banken, Versicherungen und Immobilien</i>	<i>Sonstige Dienstleistungen</i>	<i>Staat a)</i>	<i>Berichtigung</i>	<i>Saldo der Löhne und Gehälter zwischen In- und Ausland</i>	<i>Einkommen aus unselbständiger Arbeit</i>
Transports et communications	Commerce de gros et de détail	Banques, assurances et affaires immobilières	Autres services	Administrations publiques a)	Ajustement	Solde des salaires et traitements avec l'extérieur	Rémunération des salariés
6	7	8	9	10	11	12	13 = 1 bis/à 12
.	.	.	.	11,94	—	+ 0,21	81,95
.	.	.	.	13,31	—	+ 0,28	91,82
.	.	.	.	14,71	—	+ 0,36	100,52
.	.	.	.	16,01	—	+ 0,97	108,99
.	.	.	.	16,41	—	+ 1,23	116,83
.	.	.	.	18,31	—	+ 1,27	131,40
.	.	.	.	20,10	—	+ 1,06	139,77
.	.	.	.	23,06	—	+ 0,98	157,18
.	.	.	.	25,21	—	+ 1,07	173,86
.	.	.	.	27,97	—	+ 1,04	186,53
.	.	.	.	30,56	—	+ 0,98	204,42
.	76,33
.	86,01
.	96,07
.	.	.	.	21,23	.	.	109,97
10,89	10,38	3,18	11,56	23,96	—	— 0,21	120,70
11,83	10,97	3,39	13,01	25,52	—	— 0,27	132,27
13,28	12,41	3,73	14,83	28,04	—	— 0,29	147,55
15,20	14,45	4,19	16,84	31,71	—	— 0,29	165,22
16,97	16,67	4,88	19,75	35,87	—	— 0,29	188,48
.	.	.	.	38,17	.	.	208,23
←	1 344	→		1 231	—	g)	5 514
←	1 492	→		1 356	—	g)	6 018
←	1 634	→		1 463	—	g)	6 479
←	1 784	→		1 605	—	g)	6 986
←	1 921	→		1 705	—	g)	7 415
←	2 100	→		1 854	—	g)	8 178
←	2 306	→		2 019	—	g)	9 006
←	2 656	→		2 332	—	g)	10 597
←	3 217	→		2 891	—	g)	13 018
←	3 658	→		3 272	—	g)	14 580

a) Y compris la santé publique et l'enseignement public.

b) Pour la France, la rémunération des salariés est ventilée par secteur d'activité, sur la base de l'entreprise. En principe, ces données ne peuvent être rapprochées de celles du tableau 3 qui sont établies par branche (groupes de produits).

c) Y compris le vin, non compris la pêche.

d) Non compris l'extraction de matériaux de construction, mais y compris les activités connexes des charbonnages.

e) Non compris le vin, y compris la pêche et l'extraction de matériaux de construction.

f) Y compris la totalité des activités de l'Electricité de France et du Gaz de France.

g) Ce solde est nul étant donné que les chiffres pour les différentes branches sont établies selon le concept national.

Einkommen aus unselbständiger Arbeit nach Wirtschaftsbereichen (Fortsetzung)

LAND	Währungs- einheit	Jahr	<i>Landwirtschaft, Forstwirtschaft und Fischerei</i>	<i>Bergbau, Gewinnung von Steinen und Erden</i>	<i>Verarbeitendes Gewerbe</i>	<i>Baugewerbe</i>	<i>Elektrizitäts-, Gas- und Wasserwerke</i>		
PAYS	Unité monétaire	Année	Agriculture, sylviculture et pêche	Industries extractives	Industries manufacturières	Construction	Electricité, gaz et eau		
			1	2	3	4	5		
Niederland	Mio Fl	1955	608	397	4 413	1 130	186		
		1956	633	426	4 986	1 247	206		
		1957	662	459	5 565	1 469	232		
		1958	685	499	5 680	1 452	248		
		1959	691	501	5 945	1 542	255		
		1960	727	511	6 772	1 710	282		
		1961	760	506	7 586	1 860	303		
		1962	787	514	8 254	2 051	343		
		1963	790	←----- 12 610 -----→					
		1964	830	←----- 14 760 -----→					
		Belgique/België	Mrd Fb	1955
				1956
				1957
1958		
1959		
1960		
1961		
1962		
1963		
1964		
Luxembourg	Mio Flbg	1955		
		1956		
		1957		
		1958		
		1959		
		1960		
		1961		
		1962		
		1963		
		1964		

a) Einschl. des öffentlichen Gesundheits- und Unterrichtswesens.

b) Das private subventionierte Unterrichtswesen ist im Posten 10, die Anstalten der öffentlichen Gesundheitspflege sind im Posten 9 enthalten.

c) Kollektivbeiträge zu Pensionssystemen.

d) Einschl. der Bezüge der Postbediensteten.

Rémunération des salariés par branche d'activité (suite)

<i>Verkehr und Nachrichtenübermittlung</i>	<i>Groß- und Einzelhandel</i>	<i>Banken, Versicherungen und Immobilien</i>	<i>Sonstige Dienstleistungen</i>	<i>Staat a)</i>	<i>Berichtigung</i>	<i>Saldo der Löhne und Gehälter zwischen In- und Ausland</i>	<i>Einkommen aus unselbständiger Arbeit</i>
Transports et communications	Commerce de gros et de détail	Banques, assurances et affaires immobilières	Autres services	Administrations publiques a)	Ajustement	Solde des salaires et traitements avec l'extérieur	Rémunération des salariés
6	7	8	9	10	11	12	13 = 1 bis/à 12
1 250	1 084	380	1 300 b)	2 495 b)	— 82 c)	— 10	13 151
1 400	1 239	435	1 413 b)	2 778 b)	— 95 c)	— 8	14 660
1 582	1 435	493	1 560 b)	3 132 b)	— 96 c)	— 17	16 476
1 657	1 499	532	1 679 b)	3 285 b)	— 103 c)	— 13	17 100
1 705	1 577	566	1 767 b)	3 392 b)	— 116 c)	+ 1	17 826
1 907	1 778	650	1 947 b)	3 743 b)	— 151 c)	+ 10	19 886
1 998	2 023	701	2 112 b)	4 119 b)	— 144 c)	+ 15	21 839
2 236	2 213	775	2 281 b)	4 658 b)	— 133 c)	+ 49	24 028
2 510	← 3 450 →		2 600 b)	5 130 b)	— 160 c)	+ 40	26 970
3 000	← 4 150 →		3 110 b)	6 240 b)	— 150 c)	+ 20	31 960
.	.	.	.	36,2	—	+ 3,3	199,7
.	.	.	.	37,6	—	+ 4,2	215,9
.	.	.	.	40,0	—	+ 4,7	235,4
.	.	.	.	44,0	—	+ 5,1	243,4
.	.	.	.	46,3	—	+ 3,8	244,6
.	.	.	.	49,9	—	+ 4,5	261,8
.	.	.	.	51,3	—	+ 4,0	274,0
.	.	.	.	55,2	—	+ 4,3	301,5
.	.	.	.	61,8	—	+ 4,8	333,5
.	.	.	.	66,8	—	+ 4,5	373,7
.	.	.	.	1 479 d)	.	.	8 453
.	.	.	.	1 508 d)	.	.	9 148
.	.	.	.	1 617 d)	.	.	9 884
.	.	.	.	1 833 d)	.	.	10 562
.	.	.	.	1 819 d)	.	.	10 629
.	.	.	.	1 753	.	.	11 309
.	.	.	.	1 791	.	.	11 909
.	.	.	.	2 090	.	.	12 670
.	.	.	.	2 481	.	.	13 850

a) Y compris la santé publique et l'enseignement public.

b) L'enseignement privé subventionné est compris sous la rubrique 10, les hôpitaux publics sous la rubrique 9.

c) Primes collectives de pension.

d) Y compris la rémunération des salariés des PTT.

Verwendung des Bruttosozialprodukts (in jeweiligen Preisen)

LAND PAYS	Währungs- einheit Unité monétaire	Jahr Année	Privater Verbrauch	Staats- verbrauch	Brutto- anlage- investitionen	Vorrats- verände- rung	Letzte inländische Ver- wendung	Ausfuhr von Waren und Dienst- leistungen und Faktor- einkommen aus dem Ausland	Einfuhr von Waren und Dienst- leistungen und Faktor- einkommen an das Ausland	Brutto- sozial- produkt zu Markt- preisen		
			Consom- mation privée	Consom- mation publique	Formation brute de capital fixe	Variations de stocks	Dépense nationale	Exporta- tions de biens et services et revenus de facteurs reçus de l'étranger	Importa- tions de biens et services et revenus de facteurs versés à l'étranger	Produit national brut aux prix du marché		
			1	2	3	4	5 = 1 bis/à 4	6	7	8 = 5 + 6 - 7		
Deutschland (BR) ohne Saarland und Berlin (West)	Mrd DM	1955	106,19	23,82	40,66	+ 5,59	176,26	36,62	32,48	180,40		
		1956	117,75	25,35	44,83	+ 4,01	191,94	44,13	37,27	198,80		
		1957	128,16	27,30	46,49	+ 5,32	207,27	52,50	43,47	216,30		
		1958	137,71	30,59	50,43	+ 3,67	222,40	54,18	45,08	231,50		
		1959	146,48	33,53	57,96	+ 4,20	242,17	60,58	51,85	250,90		
		1960	158,87	37,73	67,03	+ 7,99	271,62	69,75	61,57	279,80		
		einschl. Saarland und Berlin (West)	1960	170,03	40,40	70,62	+ 8,59	289,64	62,91	55,75	296,80	
			1961	186,76	46,05	80,71	+ 5,90	319,42	65,81	59,03	326,20	
			1962	204,03	53,10	90,20	+ 3,50	350,83	68,95	65,28	354,50	
			1963	215,14	59,18	95,34	+ 2,10	371,76	74,99	69,95	376,80	
			1964	232,40	61,87	109,12	+ 4,70	408,09	83,53	78,22	413,40	
		France	Mrd Ffr	1955	115,33	21,37	30,62	+ 1,37	168,69	26,96	23,49	172,16
				1956	127,99	26,55	34,60	+ 4,69	193,83	25,72	28,22	191,33
				1957	141,70	29,92	41,42	+ 3,25	216,29	28,28	31,57	213,00
1958	160,96			32,63	47,05	+ 5,42	246,06	32,30	33,65	244,71		
1959	173,60			37,32	50,83	+ 1,81	263,56	39,44	35,62	267,38		
1960	189,36			39,45	55,24	+ 7,07	291,12	47,08	41,98	296,22		
1961	206,39			42,78	62,87	+ 2,85	314,89	49,57	44,77	319,69		
1962	229,71			47,94	70,18	+ 5,43	353,26	51,27	48,24	356,29		
1963	256,75			53,74	79,09	+ 4,31	393,89	56,65	54,96	395,58		
1964	277,00			57,57	90,43a)	+ 7,27a)	432,27	62,60	63,00	431,87		
Italia	Mrd Lit	1955	9 213	1 785	2 750	+ 190	13 938	1 722	1 853	13 807		
		1956	9 885	2 024	3 046	+ 105	15 060	1 998	2 173	14 885		
		1957	10 428	2 156	3 434	+ 84	16 102	2 450	2 560	15 992		
		1958	10 908	2 447	3 481	+ 95	16 931	2 521	2 338	17 114		
		1959	11 356	2 649	3 786	+ 149	17 940	2 801	2 451	18 290		
		1960	12 235	2 896	4 441	+ 305	19 877	3 411	3 351	19 937		
		1961	13 305	3 175	5 099	+ 295	21 874	3 908	3 760	22 022		
		1962	15 006	3 645	5 846	+ 300	24 797	4 357	4 365	24 789		
		1963	17 543	4 536	6 641	+ 225	28 945	4 845	5 461	28 329		
		1964	18 918	5 115	6 525	+ 150	30 708	5 559	5 317	30 950		

a) Angefangene Wohnungsbauten im Werte von 1,66 Mrd Ffr, die in der Volkswirtschaftlichen Gesamtrechnung des INSEE als Vorratsveränderung ausgewiesen werden, sind hier in den Bruttoanlageinvestitionen enthalten.

b) Einschließlich statistischer Berichtigungen. Die Angaben der Spalte 4 sind wie folgt aufzugliedern :

	1955	1956	1957	1958	1959	1960	1961	1962	1963	1964
Vorratsveränderung	- 0,4	+ 4,0	+ 6,6	+ 0,8	+ 4,0	- 0,2	+ 4,2	+ 2,4	+ 0,9	+ 3,3
Statistische Berichtigung	+ 0,3	- 0,6	+ 0,2	- 0,8	- 0,7	- 0,1	- 0,4	- 1,1	+ 0,4	+ 1,0

Utilisation du produit national brut (aux prix courants)

LAND PAYS	Währungs- einheit Unité monétaire	Jahr Année	Privater Verbrauch	Staats- verbrauch	Brutto- anlage- investitionen	Vorrats- verände- rung	Letzte inländische Ver- wendung	Ausfuhr von Waren und Dienst- leistungen und Faktor- einkommen aus dem Ausland	Einfuhr von Waren und Dienst- leistungen und Faktor- einkommen an das Ausland	Brutto- sozial- produkt zu Markt- preisen
			Consom- mation privée	Consom- mation publique	Formation brute de capital fixe	Variations de stocks	Dépense nationale	Exporta- tions de biens et services et revenus de facteurs reçus de l'extérieur	Importa- tions de biens et services et revenus de facteurs versés à l'extérieur	Produit national brut aux prix du marché
			1	2	3	4	5 = 1 bis/à 4	6	7	8 = 5 + 6 - 7
Nederland	Mio Fl	1955	17 718	4 334	6 798	+ 648	29 498	15 030	14 252	30 276
		1956	19 546	4 890	8 119	+ 723	33 278	16 201	16 911	32 568
		1957	20 650	5 298	9 044	+ 910	35 902	17 942	18 480	35 364
		1958	21 042	5 178	8 060	+ 89	34 369	18 096	16 535	35 930
		1959	22 247	5 176	8 913	+ 268	36 604	20 072	18 233	38 443
		1960	24 169	5 803	10 073	+ 1 415	41 460	22 601	21 329	42 732
		1961	26 045	6 362	10 911	+ 1 268	44 586	22 956	22 254	45 288
		1962	28 369	7 138	11 611	+ 764	47 882	24 296	23 661	48 517
		1963	31 100	7 900	12 370	+ 700	52 070	26 360	26 090	52 340
		1964	35 030	9 230	15 290	+ 1 900	61 450	30 160	30 810	60 800
Belgique/België	Mrd Fb	1955	321,4	52,0	77,5	— 0,1b)	450,8	155,3	146,2	459,9
		1956	334,4	54,5	88,4	+ 3,4b)	480,7	179,7	170,1	490,3
		1957	358,6	57,1	90,6	+ 6,8b)	513,1	184,6	178,5	519,2
		1958	357,0	62,2	86,3	— 0,0b)	505,5	177,3	160,1	522,7
		1959	373,5	66,9	93,9	+ 3,3b)	537,6	176,3	176,1	537,8
		1960	393,6	71,4	106,5	— 0,3b)	571,2	200,1	198,7	572,6
		1961	410,3	72,6	119,8	+ 3,8b)	606,5	216,7	217,1	606,1
		1962	434,7	80,4	127,4	+ 1,3b)	643,8	233,9	230,5	647,2
		1963	474,2	91,2	135,6	+ 1,3b)	702,3	254,9	259,3	697,9
		1964	512,5	97,4	154,1	+ 4,3b)	768,3	296,6	296,7	768,2
Luxembourg	Mio Flbg	1955	10 759	2 423	4 124	+ 470	17 776	15 589	14 917	18 448
		1956	11 644	2 297	4 030	+ 350	18 321	18 655	16 680	20 296
		1957	12 700	2 477	5 230	+ 300	20 707	19 557	18 329	21 935
		1958	13 136	2 797	5 227	+ 400	21 560	17 538	17 288	21 810
		1959	13 687	2 608	5 247	+ 450	21 992	18 468	17 978	22 482
		1960	13 874	2 521	5 458	— 150	21 703	22 586	19 600	24 689
		1961	14 640	2 553	6 328	+ 300	23 821	22 755	21 236	25 340
		1962	15 420	2 927	7 131	+ 300	25 778	21 957	21 939	25 796
		1963	16 641	3 484	8 826	+ 100	29 051	21 858	23 413	27 496
		1964

a) Un montant de 1,66 Mrd Ffr de travaux de construction de logements, qui dans les comptes publiés par l'INSEE figure en variations de stocks, a été réintroduit ici dans la formation brute de capital fixe.

b) Y compris un ajustement statistique. Les chiffres de la rubrique 4 se décomposent comme suit :

	1955	1956	1957	1958	1959	1960	1961	1962	1963	1964
Variations de stocks	— 0,4	+ 4,0	+ 6,6	+ 0,8	+ 4,0	— 0,2	+ 4,2	+ 2,4	+ 0,9	+ 3,3
Ajustement statistique	+ 0,3	— 0,6	+ 0,2	— 0,8	— 0,7	— 0,1	— 0,4	— 1,1	+ 0,4	+ 1,0

Verwendung des Bruttosozialprodukts (in %)

LAND PAYS	Jahr Année	Privater Verbrauch	Staats- verbrauch	Brutto- anlage- investitionen	Vorrats- verände- rung	Letzte inländische Ver- wendung	Ausfuhr von Waren und Dienst- leistungen und Faktor- einkommen aus dem Ausland	Einfuhr von Waren und Dienst- leistungen und Faktor- einkommen an das Ausland	Brutto- sozial- produkt zu Markt- preisen	
		Consum- ation privée	Consum- ation publique	Formation brute de capital fixe	Variations de stocks	Dépense nationale	Exporta- tions de biens et services de facteurs reçus de l'extérieur	Importa- tions de biens et services de facteurs versés à l'extérieur	Produit national brut aux prix du marché	
		1	2	3	4	5 = 1 bis/à 4	6	7	8 = 5 + 6 - 7	
Deutschland (BR) ohne Saarland und Berlin (West)	1955	58,9	13,2	22,5	+ 3,1	97,7	20,3	18,0	100,0	
	1956	59,2	12,8	22,5	+ 2,0	96,5	22,2	18,7	100,0	
	1957	59,2	12,6	21,5	+ 2,5	95,8	24,3	20,1	100,0	
	1958	59,5	13,2	21,8	+ 1,6	96,1	23,4	19,5	100,0	
	1959	58,4	13,3	23,1	+ 1,7	96,5	24,2	20,7	100,0	
	1960	56,8	13,5	23,9	+ 2,9	97,1	24,9	22,0	100,0	
	einschl. Saarland und Berlin (West)	1960	57,3	13,6	23,8	+ 2,9	97,6	21,2	18,8	100,0
		1961	57,3	14,1	24,7	+ 1,8	97,9	20,2	18,1	100,0
		1962	57,6	15,0	25,4	+ 1,0	99,0	19,4	18,4	100,0
		1963	57,1	15,7	25,3	+ 0,6	98,7	19,9	18,6	100,0
1964		56,2	15,0	26,4	+ 1,1	98,7	20,2	18,9	100,0	
France	1955	67,0	12,4	17,8	+ 0,8	98,0	15,7	13,7	100,0	
	1956	66,9	13,9	18,1	+ 2,4	101,3	13,4	14,7	100,0	
	1957	66,5	14,1	19,4	+ 1,5	101,5	13,3	14,8	100,0	
	1958	65,8	13,4	19,2	+ 2,2	100,6	13,2	13,8	100,0	
	1959	64,9	14,0	19,0	+ 0,7	98,6	14,7	13,3	100,0	
	1960	63,9	13,3	18,7	+ 2,4	98,3	15,9	14,2	100,0	
	1961	64,5	13,4	19,7	+ 0,9	98,5	15,5	14,0	100,0	
	1962	64,5	13,4	19,7	+ 1,5	99,1	14,4	13,5	100,0	
	1963	64,9	13,6	20,0	+ 1,1	99,6	14,3	13,9	100,0	
	1964	64,2	13,3	20,9 a)	+ 1,7 a)	100,1	14,5	14,6	100,0	
Italia	1955	66,7	12,9	19,9	+ 1,4	100,9	12,5	13,4	100,0	
	1956	66,4	13,6	20,5	+ 0,7	101,2	13,4	14,6	100,0	
	1957	65,2	13,5	21,5	+ 0,5	100,7	15,3	16,0	100,0	
	1958	63,7	14,3	20,3	+ 0,6	98,9	14,7	13,6	100,0	
	1959	62,1	14,5	20,7	+ 0,8	98,1	15,3	13,4	100,0	
	1960	61,4	14,5	22,3	+ 1,5	99,7	17,1	16,8	100,0	
	1961	60,4	14,4	23,2	+ 1,3	99,3	17,8	17,1	100,0	
	1962	60,5	14,7	23,6	+ 1,2	100,0	17,6	17,6	100,0	
	1963	61,9	16,0	23,5	+ 0,8	102,2	17,1	19,3	100,0	
	1964	61,1	16,5	21,1	+ 0,5	99,2	18,0	17,2	100,0	

a) Siehe Fußnote a) zu Tabelle 10 A.

b) Einschließlich statistischer Berichtigungen. Die Angaben der Spalte 4 sind wie folgt aufzugliedern:

	1955	1956	1957	1958	1959	1960	1961	1962	1963	1964
Vorratsveränderung	- 0,1	+ 0,8	+ 1,3	+ 0,2	+ 0,7	- 0,0	+ 0,7	+ 0,4	+ 0,1	+ 0,4
Statistische Berichtigung	+ 0,1	- 0,1	+ 0,0	- 0,2	- 0,1	- 0,0	- 0,1	- 0,2	+ 0,1	+ 0,2

Utilisation du produit national brut (en %)

LAND PAYS	Jahr Année	Privater Verbrauch	Staats- verbrauch	Brutto- anlage- investitionen	Vorrats- verände- rung	Letzte inländische Ver- wendung	Ausfuhr von Waren und Dienst- leistungen und Faktor- einkommen aus dem Ausland	Einfuhr von Waren und Dienst- leistungen und Faktor- einkommen an das Ausland	Brutto- sozial- produkt zu Markt- preisen
		Consom- mation privée	Consom- mation publique	Formation brute de capital fixe	Variations de stocks	Dépense nationale	Exporta- tions de biens et services et revenus de facteurs reçus de l'étranger	Importa- tions de biens et services et revenus de facteurs versés à l'étranger	Produit national brut aux prix du marché
		1	2	3	4	5 = 1 bis/à 4	6	7	8 = 5 + 6 - 7
Nederland	1955	58,5	14,3	22,5	+ 2,1	97,4	49,7	47,1	100,0
	1956	60,0	15,0	25,0	+ 2,2	102,2	49,7	51,9	100,0
	1957	58,4	15,0	25,5	+ 2,6	101,5	50,7	52,2	100,0
	1958	58,6	14,4	22,4	+ 0,2	95,6	50,4	46,0	100,0
	1959	57,9	13,4	23,2	+ 0,7	95,2	52,2	47,4	100,0
	1960	56,5	13,6	23,6	+ 3,3	97,0	52,9	49,9	100,0
	1961	57,5	14,0	24,1	+ 2,8	98,4	50,7	49,1	100,0
	1962	58,5	14,7	23,9	+ 1,6	98,7	50,1	48,8	100,0
	1963	59,4	15,1	23,7	+ 1,3	99,5	50,4	49,9	100,0
	1964	57,6	15,2	25,2	+ 3,1	101,1	49,6	50,7	100,0
Belgique/België	1955	69,9	11,3	16,8	- 0,0b)	98,0	33,8	31,8	100,0
	1956	68,2	11,1	18,0	+ 0,7b)	98,0	36,7	34,7	100,0
	1957	69,0	11,0	17,5	+ 1,3b)	98,8	35,6	34,4	100,0
	1958	68,3	11,9	16,5	- 0,0b)	96,7	33,9	30,6	100,0
	1959	69,5	12,4	17,5	+ 0,6b)	100,0	32,8	32,8	100,0
	1960	68,7	12,5	18,6	- 0,0b)	99,8	34,9	34,7	100,0
	1961	67,7	12,0	19,8	+ 0,6b)	100,1	35,7	35,8	100,0
	1962	67,2	12,4	19,7	+ 0,2b)	99,5	36,1	35,6	100,0
	1963	67,9	13,1	19,4	+ 0,2b)	100,6	36,5	37,1	100,0
	1964	66,7	12,7	20,0	+ 0,6b)	100,0	38,6	38,6	100,0
Luxembourg	1955	58,3	13,1	22,4	+ 2,6	96,4	84,5	80,9	100,0
	1956	57,4	11,3	19,9	+ 1,7	90,3	91,9	82,2	100,0
	1957	57,9	11,3	23,8	+ 1,4	94,4	89,2	83,6	100,0
	1958	60,3	12,8	24,0	+ 1,8	98,9	80,4	79,3	100,0
	1959	60,9	11,6	23,3	+ 2,0	97,8	82,2	80,0	100,0
	1960	56,2	10,2	22,1	- 0,6	87,9	91,5	79,4	100,0
	1961	57,8	10,1	24,9	+ 1,2	94,0	89,8	83,8	100,0
	1962	59,8	11,3	27,6	+ 1,2	99,9	85,1	85,0	100,0
	1963	60,5	12,7	32,1	+ 0,4	105,7	79,5	85,2	100,0
	1964

a) Voir note a) en bas du tableau 10 A.

b) Y compris un ajustement statistique. Les chiffres de la rubrique 4 se décomposent comme suit :

	1955	1956	1957	1958	1959	1960	1961	1962	1963	1964
Variations de stocks	- 0,1	+ 0,8	+ 1,3	+ 0,2	+ 0,7	- 0,0	+ 0,7	+ 0,4	+ 0,1	+ 0,4
Ajustement statistique	+ 0,1	- 0,1	+ 0,0	- 0,2	- 0,1	- 0,0	- 0,1	- 0,2	+ 0,1	+ 0,2

Verwendung des Bruttosozialprodukts (in Preisen von 1958)

LAND PAYS	Währungs- einheit Unité monétaire	Jahr Année	Privater Verbrauch	Staats- verbrauch	Brutto- anlage- investitionen	Vorrats- verände- rung	Letzte inländische Ver- wendung	Ausfuhr von Waren und Dienst- leistungen und Faktor- einkommen aus dem Ausland	Einfuhr von Waren und Dienst- leistungen und Faktor- einkommen an das Ausland	Brutto- sozial- produkt zu Markt- preisen	
			Consom- mation privée	Consom- mation publique	Formation brute de capital fixe	Variations de stocks	Dépense nationale	Exporta- tions de biens et services et revenus de facteurs reçus de l'étranger	Importa- tions de biens et services et revenus de facteurs versés à l'étranger	Produit national brut aux prix du marché	
			1	2	3	4	5 = 1 bis/à 4	6	7	8 = 5 + 6 - 7	
Deutschland (BR) ohne Saarland und Berlin (West)	Mrd DM	1955	114,59	27,59	43,97	+ 5,86	192,01	38,28	31,69	198,60	
		1956	124,23	27,58	47,24	+ 4,10	203,15	44,65	35,50	212,30	
		1957	131,74	28,60	47,51	+ 5,42	213,27	51,85	40,82	224,30	
		1958	137,71	30,59	50,43	+ 3,67	222,40	54,18	45,08	231,50	
		1959	145,08	33,25	56,93	+ 4,32	239,58	60,97	52,85	247,70	
		1960	155,11	35,79	63,38	+ 8,18	262,46	68,90	61,76	269,60	
		einschl. Saarland und Berlin (West)	1960	166,23	38,31	66,80	+ 8,72	280,06	62,21	55,97	286,30
			1961	177,61	41,30	73,06	+ 5,85	297,82	64,36	60,48	301,70
			1962	188,06	46,05	77,34	+ 3,30	314,75	66,90	67,35	314,30
			1963	192,90	49,49	79,60	+ 2,10	324,09	72,95	72,74	324,30
1964	203,00		49,46	88,90	+ 4,70	346,06	79,98	80,54	345,50		
France	Mrd Ffr	1955	142,57	28,38	37,47	+ 1,75	210,17	32,21	28,11	214,27	
		1956	151,20	32,44	40,57	+ 5,78	229,99	29,38	32,70	226,67	
		1957	158,84	33,80	44,89	+ 4,07	241,60	30,33	33,74	238,19	
		1958	160,96	32,63	47,05	+ 5,42	246,06	32,30	33,65	244,71	
		1959	164,01	34,75	48,14	+ 1,98	248,88	36,30	33,12	252,06	
		1960	173,16	35,70	51,40	+ 6,46	266,72	42,55	38,59	270,68	
		1961	183,33	36,90	56,79	+ 1,96	278,98	44,88	41,31	282,55	
		1962	195,94	38,48	61,27	+ 5,45	301,14	46,28	44,92	302,50	
		1963	208,90	39,50	65,46	+ 3,37	317,23	50,23	50,64	316,82	
		1964	217,77	40,67	72,16 ^{a)}	+ 6,17 ^{a)}	336,77	54,00	56,65	334,12	
Italia	Mrd Lit	1955	9 840	1 959	2 907	+ 189	14 895	1 775	1 855	14 815	
		1956	10 196	2 099	3 132	+ 103	15 530	1 981	2 106	15 405	
		1957	10 637	2 175	3 421	+ 81	16 314	2 425	2 364	16 375	
		1958	10 908	2 447	3 481	+ 95	16 931	2 521	2 338	17 114	
		1959	11 473	2 541	3 829	+ 158	18 001	2 935	2 569	18 367	
		1960	12 204	2 699	4 408	+ 319	19 630	3 493	3 516	19 607	
		1961	13 151	2 832	4 948	+ 307	21 238	4 061	4 056	21 243	
		1962	14 124	2 955	5 381	+ 298	22 758	4 496	4 668	22 586	
		1963	15 523	3 154	5 775	+ 212	24 664	4 774	5 664	23 774	
		1964	15 925	3 275	5 191	+ 137	24 528	5 287	5 339	24 476	

a) Angefangene Wohnungsbauten im Werte von 1,11 Mrd Ffr, die in der Volkswirtschaftlichen Gesamtrechnung des INSEE als Vorratsveränderung ausgewiesen werden, sind hier in den Bruttoanlageinvestitionen enthalten.

b) Einschließlich statistischer Berichtigungen. Die Angaben der Spalte 4 sind wie folgt aufzugliedern :

	1955	1956	1957	1958	1959	1960	1961	1962	1963	1964
Vorratsveränderung	- 0,5	+ 4,1	+ 6,9	+ 0,8	+ 4,0	- 0,1	+ 4,3	+ 2,6	+ 1,4	+ 4,4
Statistische Berichtigung	- 0,2	- 0,5	- 0,4	- 0,8	- 1,6	- 0,5	- 2,0	- 2,2	- 1,9	- 2,1

Utilisation du produit national brut (aux prix de 1958)

LAND PAYS	Währungs- einheit Unité monétaire	Jahr Année	Privater Verbrauch	Staats- verbrauch	Brutto- anlage- investitionen	Vorrats- verände- rung	Letzte inländische Ver- wendung	Ausfuhr von Waren und Dienst- leistungen und Faktor- einkommen aus dem Ausland	Einfuhr von Waren und Dienst- leistungen und Faktor- einkommen an das Ausland	Brutto- sozial- produkt zu Markt- preisen		
			Consom- mation privée	Consom- mation publique	Formation brute de capital fixe	Variations de stocks	Dépense nationale	Exporta- tions de biens et services et revenus de facteurs reçus de l'extérieur	Importa- tions de biens et services et revenus de facteurs versés à l'extérieur	Produit national brut aux prix du marché		
			1	2	3	4	5 = 1 bis à 4	6	7	8 = 5 + 6 - 7		
Nederland	Mio Fl	1955	19 380	5 250	7 900	+ 670	33 200	15 100	14 600	33 700		
		1956	20 950	5 470	8 800	+ 730	35 950	15 650	16 740	34 860		
		1957	20 980	5 420	9 270	+ 870	36 540	16 870	17 450	35 960		
		1958	21 040	5 180	8 060	+ 90	34 370	18 100	16 540	35 930		
		1959	22 010	5 120	9 030	+ 260	36 420	20 190	18 820	37 790		
		1960	23 420	5 460	10 080	+1 410	40 370	22 870	22 080	41 160		
		1961	24 770	5 700	10 760	+1 210	42 440	23 550	23 370	42 620		
		1962	26 390	5 990	11 230	+ 750	44 360	25 010	25 120	44 250		
		1963	28 120	6 270	11 460	+ 680	46 530	26 480	27 400	45 610		
		1964	29 730	6 370	13 350	+1 800	51 250	29 620	31 500	49 370		
		Belgique/België	Mrd Fb	1955	341,7	56,5	87,4	— 0,7b)	484,9	159,7	144,7	499,9
				1956	348,1	57,6	95,3	+ 3,6b)	504,6	173,0	163,3	514,3
				1957	360,2	57,9	92,3	+ 6,5b)	516,9	177,2	166,3	527,8
1958	357,0			62,2	86,3	— 0,0b)	505,5	177,3	160,1	522,7		
1959	364,1			65,5	93,9	+ 2,4b)	525,9	190,1	179,7	536,3		
1960	385,9			69,0	105,7	— 0,6b)	560,0	208,3	201,9	566,4		
1961	394,3			70,2	117,0	+ 2,3b)	583,8	225,5	216,1	593,2		
1962	412,0			76,8	120,4	+ 0,4b)	609,6	246,9	233,5	623,0		
1963	434,6			85,6	122,7	— 0,5b)	642,4	264,3	253,9	652,8		
1964	452,0			88,1	132,0	+ 2,3b)	674,4	298,2	285,8	686,8		
Luxembourg	Mio Flbg			1955
				1956
				1957
		1958		
		1959		
		1960		
		1961		
		1962		
		1963		
		1964		

a) Un montant de 1,11 Mrd Ffr de travaux de construction de logements, qui dans les comptes publiés par l'INSEE figure en variations de stocks, a été réintroduit ici dans la formation brute de capital fixe.

b) Y compris un ajustement statistique. Les chiffres de la rubrique 4 se décomposent comme suit :

	1955	1956	1957	1958	1959	1960	1961	1962	1963	1964
Variations de stocks	— 0,5	+ 4,1	+ 6,9	+ 0,8	+ 4,0	— 0,1	+ 4,3	+ 2,6	+ 1,4	+ 4,4
Ajustement statistique	— 0,2	— 0,5	— 0,4	— 0,8	— 1,6	— 0,5	— 2,0	— 2,2	— 1,9	— 2,1

Volumenindizes des Bruttosozialprodukts und seiner Verwendungsformen (1958 = 100)

LAND PAYS	Jahr Année	Privater Verbrauch	Staats- verbrauch	Brutto- anlage- investitionen	Vorrats- verände- rung	Letzte inländische Ver- wendung	Ausfuhr von Waren und Dienst- leistungen und Faktor- einkommen aus dem Ausland	Einfuhr von Waren und Dienst- leistungen und Faktor- einkommen an das Ausland	Brutto- sozial- produkt zu Markt- preisen
		Consom- mation privée	Consom- mation publique	Formation brute de capital fixe	Variations de stocks	Dépense nationale	Exporta- tions de biens et services et revenus de facteurs reçus de l'extérieur	Importa- tions de biens et services et revenus de facteurs versés à l'extérieur	Produit national brut aux prix du marché
		1	2	3	4	5	6	7	8
Deutschland (BR) a)	1955	83	90	87		86	71	70	86
	1956	90	90	94		91	82	79	92
	1957	96	93	94		96	96	91	97
	1958	100	100	100		100	100	100	100
	1959	105	109	113		108	113	117	107
	1960	113	117	126		118	127	137	116
	1961	120	126	137		125	132	148	123
	1962	127	141	146		133	137	165	128
	1963	131	151	150		137	149	178	132
	1964	138	151	167		146	163	197	141
France	1955	89	87	80		85	100	84	88
	1956	94	99	86		93	91	97	93
	1957	99	104	95		98	94	100	97
	1958	100	100	100		100	100	100	100
	1959	102	106	102		101	112	98	103
	1960	108	109	109		108	132	115	111
	1961	114	113	121		113	139	123	115
	1962	122	118	130		122	143	133	124
	1963	130	121	139		129	156	150	129
	1964	135	125	153b)		137	167	168	137
Italia	1955	90	80	84		88	70	79	87
	1956	93	86	90		92	79	90	90
	1957	98	89	98		96	96	101	96
	1958	100	100	100		100	100	100	100
	1959	105	104	110		106	116	110	107
	1960	112	110	127		116	139	150	115
	1961	121	116	142		125	161	173	124
	1962	129	121	155		134	178	200	132
	1963	142	129	166		146	189	242	139
	1964	146	134	149		145	210	228	143

a) Die Indices für Deutschland (BR) sind so berechnet, daß die auf der ab 1960 vorgenommenen Einbeziehung des Saarlandes und West-Berlins beruhende Veränderung annähernd ausgeschaltet ist.

b) Siehe Fußnote a) zu Tabelle 11.

**Indices de volume du produit national brut
et des principales catégories de dépenses (1958 = 100)**

LAND PAYS	Jahr Année	Privater Verbrauch	Staats- verbrauch	Brutto- anlage- Investitionen	Vorrats- verände- rung	Letzte Inländische Ver- wendung	Ausfuhr von Waren und Dienst- leistungen und Faktor- einkommen aus dem Ausland	Einfuhr von Waren und Dienst- leistungen und Faktor- einkommen an das Ausland	Brutto- sozial- produkt zu Markt- preisen	
		Consom- mation privée	Consom- mation publique	Formation brute de capital fixe	Variations de stocks	Dépense nationale	Exporta- tions de biens et services et revenus de facteurs reçus de l'étranger	Importa- tions de biens et services et revenus de facteurs versés à l'étranger	Produit national brut aux prix du marché	
		1	2	3	4	5	6	7	8	
Nederland	1955	92	101	98		97	83	88	94	
	1956	100	106	109		105	86	101	97	
	1957	100	105	115		106	93	106	100	
	1958	100	100	100		100	100	100	100	
	1959	105	99	112		106	112	114	105	
	1960	111	105	125		117	126	133	115	
	1961	118	110	133		123	130	141	119	
	1962	125	116	139		129	138	152	123	
	1963	134	121	142		135	146	166	127	
	1964	141	123	166		149	164	190	137	
	Belgique/België	1955	96	91	101		96	90	90	96
		1956	98	93	110		100	98	102	98
		1957	101	93	107		102	100	104	101
		1958	100	100	100		100	100	100	100
1959		102	105	109		104	107	112	103	
1960		108	111	122		111	117	126	108	
1961		110	113	136		115	127	135	113	
1962		115	123	140		121	139	146	119	
1963		122	138	142		127	149	159	125	
1964		127	142	153		133	168	179	131	
Luxembourg		1955
		1956
		1957
		1958
	1959	
	1960	
	1961	
	1962	
	1963	
	1964	

a) Les indices pour l'Allemagne (RF) sont calculés de manière à éliminer approximativement, l'incidence de l'inclusion, à partir de 1960, de la Sarre et de Berlin (Ouest).
b) Voir note a) en bas du tableau 11.

**Preisindizes des Bruttosozialprodukts
und seiner Verwendungsformen (1958 = 100) ^{a)}**

LAND PAYS	Jahr Année	Privater Verbrauch	Staats- verbrauch	Brutto- anlage- investitionen	Vorrats- verände- rung	Letzte inländische Ver- wendung	Ausfuhr von Waren und Dienst- leistungen und Faktor- einkommen aus dem Ausland	Einfuhr von Waren und Dienst- leistungen und Faktor- einkommen an das Ausland	Brutto- sozial- produkt zu Markt- preisen
		Consom- mation privée	Consom- mation publique	Formation brute de capital fixe	Variations de stocks	Dépense nationale	Exporta- tions de biens et services et revenus de facteurs reçus de l'étranger	Importa- tions de biens et services et revenus de facteurs versés à l'étranger	Produit national brut aux prix du marché
		1	2	3	4	5	6	7	8
Deutschland (BR)	1955	93	86	92		92	96	102	91
	1956	95	92	95		94	99	105	94
	1957	97	95	98		97	101	106	96
	1958	100	100	100		100	100	100	100
	1959	101	101	102		101	99	98	101
	1960	102	105	106		103	101	100	104
	1961	105	112	110		107	102	98	108
	1962	108	115	117		111	103	97	113
	1963	112	120	120		115	103	96	116
	1964	114	125	123		118	104	97	120
France	1955	81	75	82		80	84	84	80
	1956	85	82	85		84	88	86	84
	1957	89	89	92		90	93	94	89
	1958	100	100	100		100	100	100	100
	1959	106	107	106		106	109	108	106
	1960	109	111	107		109	111	109	109
	1961	113	116	111		113	110	108	113
	1962	117	125	115		117	111	107	118
	1963	123	136	121		124	113	109	125
	1964	127	142	125		128	116	111	129
Italia	1955	94	91	95		94	97	100	93
	1956	97	96	97		97	101	103	97
	1957	98	99	100		99	101	108	98
	1958	100	100	100		100	100	100	100
	1959	99	104	99		100	95	95	100
	1960	100	107	101		101	98	95	102
	1961	101	112	103		103	96	93	104
	1962	106	123	109		109	97	94	110
	1963	113	144	115		117	101	96	119
	1964	119	156	126		125	105	100	126

^{a)} Errechnet durch Division der absoluten Zahlen in jeweiligen Preisen (Tabelle 10 A) durch die entsprechenden Zahlen in Preisen von 1958 (Tabelle 11). Es handelt sich somit um Indices vom Typ Paasche (mit wechselnder Wägung).

**Indices de prix du produit national brut
et des principales catégories de dépenses (1958 = 100) ^{a)}**

LAND PAYS	Jahr Année	Privater Verbrauch	Staats- verbrauch	Brutto- anlage- investitionen	Vorrats- verände- rung	Letzte inländische Ver- wendung	Ausfuhr von Waren und Dienst- leistungen und Faktor- einkommen aus dem Ausland	Einfuhr von Waren und Dienst- leistungen und Faktor- einkommen an das Ausland	Brutto- sozial- produkt zu Markt- preisen
		Consom- mation privée	Consom- mation publique	Formation brute de capital fixe	Variations de stocks	Dépense nationale	Exportations de biens et services et revenus de facteurs reçus de l'étranger	Importations de biens et revenus de facteurs versés à l'étranger	Produit national brut aux prix du marché
		1	2	3	4	5	6	7	8
Nederland	1955	91	83	86		89	100	98	90
	1956	93	89	92		93	104	101	93
	1957	98	98	98		98	106	106	98
	1958	100	100	100		100	100	100	100
	1959	101	101	99		101	99	97	102
	1960	103	106	100		103	99	97	104
	1961	105	112	101		105	97	95	106
	1962	107	119	103		108	97	94	110
	1963	111	126	108		112	100	95	115
	1964	118	145	115		120	102	98	123
Belgique/België	1955	94	92	89		93	97	101	92
	1956	96	95	93		95	104	104	95
	1957	100	99	98		99	104	107	98
	1958	100	100	100		100	100	100	100
	1959	103	102	100		102	93	98	100
	1960	102	103	101		102	96	98	101
	1961	104	104	102		104	96	100	102
	1962	106	105	106		106	95	99	104
	1963	109	107	111		109	96	102	107
	1964	113	111	117		114	99	104	112
Luxembourg	1955
	1956
	1957
	1958
	1959
	1960
	1961
	1962
	1963
	1964

^{a)} Indices obtenus en divisant les valeurs absolues aux prix courants (Tableau 10 A) par les valeurs calculées aux prix de 1958 (Tableau 11). Il s'agit donc d'indices du type Paasche (à pondération variable).

Jährliche Zuwachsraten des Bruttosozialprodukts und seiner Verwendungsformen in Preisen von 1958 (in %)

LAND PAYS	Jahr Année	Privater Verbrauch	Staatsverbrauch	Bruttoanlageinvestitionen	Vorratsveränderung	Letzte inländische Verwendung	Ausfuhr von Waren und Dienstleistungen und Faktoreinkommen aus dem Ausland	Einfuhr von Waren und Dienstleistungen und Faktoreinkommen an das Ausland	Bruttosozialprodukt zu Marktpreisen	
		Consommation privée	Consommation publique	Formation brute de capital fixe	Variations de stocks	Dépense nationale	Exportations de biens et services et revenus de facteurs reçus de l'étranger	Importations de biens et services et revenus de facteurs versés à l'étranger	Produit national brut aux prix du marché	
		1	2	3	4	5	6	7	8	
Deutschland (BR) ohne Saarland und Berlin (West)	1955	+ 9,8	+ 4,1	+ 20,3		+ 12,7	+ 17,6	+ 24,9	+ 11,8	
	1956	+ 8,4	- 0,0	+ 7,4		+ 5,8	+ 16,6	+ 12,0	+ 6,9	
	1957	+ 6,0	+ 3,7	+ 0,6		+ 5,0	+ 16,1	+ 15,0	+ 5,7	
	1958	+ 4,5	+ 7,0	+ 6,1		+ 4,3	+ 4,5	+ 10,4	+ 3,2	
	1959	+ 5,4	+ 8,7	+ 12,9		+ 7,7	+ 12,5	+ 17,2	+ 7,0	
	1960	+ 6,9	+ 7,6	+ 11,3		+ 9,6	+ 13,0	+ 16,9	+ 8,8	
	einschl. Saarland und Berlin (West)	1961	+ 6,8	+ 7,8	+ 9,4		+ 6,3	+ 3,5	+ 8,1	+ 5,4
		1962	+ 5,9	+ 11,5	+ 5,9		+ 5,7	+ 3,9	+ 11,4	+ 4,2
		1963	+ 2,6	+ 7,5	+ 2,9		+ 3,0	+ 9,0	+ 8,0	+ 3,2
		1964	+ 5,2	- 0,1	+ 11,7		+ 6,8	+ 9,6	+ 10,7	+ 6,5
France	1955	+ 6,1	- 3,5	+ 13,3		+ 5,3	+ 5,2	+ 5,8	+ 5,2	
	1956	+ 6,1	+ 14,3	+ 8,3		+ 9,4	- 8,8	+ 16,3	+ 5,8	
	1957	+ 5,1	+ 4,2	+ 10,6		+ 5,0	+ 3,2	+ 3,2	+ 5,1	
	1958	+ 1,3	- 3,5	+ 4,8		+ 1,8	+ 6,5	- 0,3	+ 2,7	
	1959	+ 1,9	+ 6,5	+ 2,3		+ 1,1	+ 12,4	- 1,6	+ 3,0	
	1960	+ 5,6	+ 2,7	+ 6,8		+ 7,2	+ 17,2	+ 16,5	+ 7,4	
	1961	+ 5,9	+ 3,4	+ 10,5		+ 4,6	+ 5,5	+ 7,0	+ 4,4	
	1962	+ 6,9	+ 4,3	+ 7,9		+ 7,9	+ 3,1	+ 8,7	+ 7,1	
	1963	+ 6,6	+ 2,7	+ 6,8		+ 5,3	+ 8,5	+ 12,7	+ 4,7	
	1964	+ 4,2	+ 3,0	+ 10,2 ^{a)}		+ 6,2	+ 7,5	+ 11,9	+ 5,5	
Italia	1955	+ 3,6	+ 3,7	+ 10,5		+ 6,0	+ 13,1	+ 8,1	+ 6,5	
	1956	+ 3,6	+ 7,1	+ 7,7		+ 4,3	+ 11,6	+ 13,5	+ 4,0	
	1957	+ 4,3	+ 3,6	+ 9,2		+ 5,0	+ 22,4	+ 12,3	+ 6,3	
	1958	+ 2,5	+ 12,5	+ 1,8		+ 3,8	+ 4,0	- 1,1	+ 4,5	
	1959	+ 5,2	+ 3,8	+ 10,0		+ 6,3	+ 16,4	+ 9,9	+ 7,3	
	1960	+ 6,4	+ 6,2	+ 15,1		+ 9,0	+ 19,0	+ 36,9	+ 6,8	
	1961	+ 7,8	+ 4,9	+ 12,3		+ 8,2	+ 16,3	+ 15,4	+ 8,3	
	1962	+ 7,4	+ 4,3	+ 8,8		+ 7,2	+ 10,7	+ 15,1	+ 6,3	
	1963	+ 9,9	+ 6,7	+ 7,3		+ 8,4	+ 6,2	+ 21,3	+ 5,3	
	1964	+ 2,6	+ 3,8	- 10,1		- 0,6	+ 10,7	- 5,7	+ 3,0	

a) Siehe Fußnote a) zu Tabelle 11.

Variations annuelles du produit national brut et des principales catégories de dépenses aux prix de 1958 (en %)

LAND PAYS	Jahr Année	Privater Verbrauch	Staatsverbrauch	Bruttoanlageinvestitionen	Vorratsveränderung	Letzte inländische Verwendung	Ausfuhr von Waren und Dienstleistungen und Faktoreinkommen aus dem Ausland	Einfuhr von Waren und Dienstleistungen und Faktoreinkommen an das Ausland	Brutto-sozialprodukt zu Marktpreisen	
		Consommation privée	Consommation publique	Formation brute de capital fixe	Variations de stocks	Dépense nationale	Exportations de biens et services et revenus de facteurs reçus de l'étranger	Importations de biens et services et revenus de facteurs versés à l'étranger	Produit national brut aux prix du marché	
		1	2	3	4	5	6	7	8	
Nederland	1955	+ 6,7	+ 4,8	+ 14,2		+ 6,5	+ 9,1	+ 7,1	+ 7,4	
	1956	+ 8,1	+ 4,2	+ 11,4		+ 8,3	+ 3,6	+ 14,7	+ 3,4	
	1957	+ 0,1	- 0,9	+ 5,3		+ 1,6	+ 7,8	+ 4,2	+ 3,2	
	1958	+ 0,3	- 4,4	- 13,1		- 5,9	+ 7,3	- 5,2	- 0,1	
	1959	+ 4,6	- 1,2	+ 12,0		+ 6,0	+ 11,5	+ 13,8	+ 5,2	
	1960	+ 6,4	+ 6,6	+ 11,6		+ 10,8	+ 13,3	+ 17,3	+ 8,9	
	1961	+ 5,8	+ 4,4	+ 6,7		+ 5,1	+ 3,0	+ 5,8	+ 3,5	
	1962	+ 6,5	+ 5,1	+ 4,4		+ 4,5	+ 6,2	+ 7,5	+ 3,8	
	1963	+ 6,6	+ 4,7	+ 2,0		+ 4,9	+ 5,9	+ 9,1	+ 3,1	
	1964	+ 5,7	+ 1,6	+ 16,5		+ 10,1	+ 11,9	+ 15,0	+ 8,2	
	Belgique/België	1955	+ 6,0	- 2,3	+ 3,0		+ 3,9	+ 14,0	+ 10,5	+ 5,0
		1956	+ 1,9	+ 1,9	+ 9,1		+ 4,1	+ 8,3	+ 12,9	+ 2,9
		1957	+ 3,5	+ 0,5	- 3,2		+ 2,4	+ 2,4	+ 1,8	+ 2,6
		1958	- 0,9	+ 7,5	- 6,5		- 2,2	+ 0,1	- 3,7	- 1,0
1959		+ 2,0	+ 5,3	+ 8,8		+ 4,0	+ 7,2	+ 12,2	+ 2,6	
1960		+ 6,0	+ 5,4	+ 12,6		+ 6,5	+ 9,6	+ 12,4	+ 5,6	
1961		+ 2,2	+ 1,6	+ 10,7		+ 4,2	+ 8,3	+ 7,0	+ 4,7	
1962		+ 4,5	+ 9,4	+ 2,9		+ 4,4	+ 9,5	+ 8,1	+ 5,0	
1963		+ 5,5	+ 11,5	+ 1,9		+ 5,4	+ 7,0	+ 8,7	+ 4,8	
1964		+ 4,0	+ 2,9	+ 7,6		+ 5,0	+ 12,8	+ 12,6	+ 5,2	
Luxembourg		1955
		1956
		1957
		1958
	1959	
	1960	
	1961	
	1962	
	1963	
	1964	

a) Voir note a) en bas du tableau 11.

Bruttoinlandsinvestitionen und ihre Finanzierung

LAND	Währungs- einheit	Jahr	Bruttoanlage- investitionen der Unternehmen	Bruttoanlage- investitionen des Staates	Vorrats- veränderung	Bruttoinlands- investitionen	
PAYS	Unité monétaire	Année	Formation brute de capital fixe des entreprises	Formation brute de capital fixe des administrations publiques	Variations de stocks	Formation intérieure brute de capital	
			1	2	3	4 = 1 + 2 + 3	
Deutschland (BR) ohne Saarland und Berlin (West)	Mrd DM	1955	35,84	4,82	+ 5,59	46,25	
		1956	39,38	5,45	+ 4,01	48,84	
		1957	40,76	5,73	+ 5,32	51,81	
		1958	44,02	6,41	+ 3,67	54,10	
		1959	50,00	7,96	+ 4,20	62,16	
		1960	57,79	9,24	+ 7,99	75,02	
		einschl. Saarland und Berlin (West)	1960	60,92	9,70	+ 8,59	79,21
			1961	69,36	11,35	+ 5,90	86,61
			1962	76,02	14,18	+ 3,50	93,70
			1963	78,88	16,46	+ 2,10	97,44
1964	90,22		18,90	+ 4,70	113,82		
France	Mrd Ffr	1955	26,92	3,70	+ 1,37	31,99	
		1956	30,42	4,18	+ 4,69	39,29	
		1957	36,71	4,71	+ 3,25	44,67	
		1958	41,77	5,28	+ 5,42	52,47	
		1959	44,89	5,94	+ 1,81	52,64	
		1960	49,04	6,20	+ 7,07	62,31	
		1961	55,41	7,46	+ 2,85	65,72	
		1962	61,38	8,80	+ 5,43	75,61	
		1963	68,88	10,21	+ 4,31	83,40	
		1964	78,82 a)	11,61	+ 7,27 a)	97,70	
Italia		1955	2 389	361 b)	+ 190	2 940	
		1956	2 713	333 b)	+ 105	3 151	
		1957	3 062	372 b)	+ 84	3 518	
		1958	3 026	455 b)	+ 95	3 576	
		1959	3 272	514 b)	+ 149	3 935	
		1960	3 864	577 b)	+ 305	4 746	
		1961	4 470	629 b)	+ 295	5 394	
		1962	5 251	595 b)	+ 300	6 146	
		1963	5 992	649 b)	+ 225	6 866	
		1964	5 789	736 b)	+ 150	6 675	

a) Angefangene Wohnungsbauten im Werte von 1,66 Mrd Ffr, die in der Volkswirtschaftlichen Gesamtrechnung des INSEE als Vorratsveränderung ausgewiesen werden, sind hier in den Bruttoanlageinvestitionen enthalten.

b) Da Sektorabgrenzung und Bewertungsgrundlage verschieden sind, stimmen diese Zahlen nicht mit denen in Tabelle 25, Posten 9 überein.

c) Einschließlich des Saldos der Vermögensübertragungen zwischen den inländischen Sektoren und dem Ausland.

d) Finanzierungsdefizit (+) oder -überschuß (—) der Volkswirtschaft gegenüber dem Ausland.

Formation intérieure brute de capital et son financement

<i>Abschreibungen der Unternehmen</i>	<i>Abschreibungen des Staates</i>	<i>Ersparnis des Staates</i>	<i>Ersparnis der Unternehmen mit eigener Rechtspersönlichkeit</i>	<i>Ersparnis der privaten Haushalte</i>	<i>Defizit (+) oder Überschuß (—) der laufenden Rechnung der Volkswirtschaft</i>	<i>Finanzierung der Bruttoinlandsinvestitionen</i>
Amortissements des entreprises	Amortissements des administrations publiques	Epargne des administrations publiques	Epargne des sociétés	Epargne des ménages	Déficit (+) ou excédent (—) de la nation en comptecourant	Financement de la formation intérieure brute de capital
5	6	7	8	9	10	11 = 5 bis/à 10
14,17	0,66	14,02	3,88	15,81	— 2,29	46,25
15,81	0,72	15,69	3,82	17,55	— 4,75	48,84
17,58	0,79	14,92	4,12	20,86	— 6,46	51,81
19,34	0,85	12,87	4,14	23,20	— 6,30	54,10
21,13	0,94	16,09	5,31	24,40	— 5,71	62,16
23,77	1,04	22,34	5,91	27,19	— 5,23	75,02
25,14	1,10	22,89	6,43	28,35	— 4,70	79,21
28,36	1,29	26,52	5,32	28,54	— 3,42	86,61
32,35	1,48	27,11	4,32	28,30	+ 0,14	93,70
36,12	1,68	25,72	4,30	30,51	— 0,89	97,44
40,07	1,89	30,53	5,40	36,99	— 1,06	113,82
15,12	0,27	31,99
16,51	0,29	39,29
18,38	0,29	44,67
20,48	0,31	8,35	6,54	12,28	+ 4,51	52,47
23,51	0,33	9,94	7,22	11,47	+ 0,17	52,64
25,04	0,36	10,59	9,80	17,51	— 0,99	62,31
27,96	0,37	12,15	8,85	16,24	+ 0,15	65,72
30,74	0,43	10,15	9,36	22,95	+ 1,98	75,61
35,06	0,50	13,60	7,77	23,43	+ 3,04	83,40
38,68	0,58	19,55	7,99	25,40	+ 5,50	97,70
1 262	30	307	←———— 1 313 c) —————→		+ 28 d)	2 940
1 378	33	354	←———— 1 332 c) —————→		+ 54 d)	3 151
1 503	35	460	←———— 1 542 c) —————→		— 22 d)	3 518
1 563	37	462	←———— 1 863 c) —————→		— 349 d)	3 576
1 662	38	336	←———— 2 371 c) —————→		— 472 d)	3 935
1 841	40	645	←———— 2 429 c) —————→		— 209 d)	4 746
2 029	43	873	←———— 2 767 c) —————→		— 318 d)	5 394
2 252	50	997	←———— 3 021 c) —————→		— 174 d)	6 146
2 541	57	975	←———— 2 855 c) —————→		+ 438 d)	6 866
2 772	62	1 088	←———— 3 168 c) —————→		— 415 d)	6 675

a) Un montant de 1,66 Mrd Ffr de travaux de construction de logements, qui dans les comptes publiés par l'INSEE figure en variations de stocks, a été réintroduit ici dans la formation brute de capital fixe.

b) La délimitation du secteur et la base d'évaluation étant différentes, ces données s'écartent de celles de la rubrique 9 du tableau 25.

c) Y compris le solde des transferts de capital entre les secteurs intérieurs et l'extérieur.

d) Besoin (+) ou capacité (—) de financement de la nation vis-à-vis de l'extérieur.

Bruttoinlandsinvestitionen und ihre Finanzierung (Fortsetzung)

LAND	Währungs- einheit	Jahr	Bruttoanlage- investitionen der Unternehmen	Bruttoanlage- investitionen des Staates	Vorlats- veränderung	Bruttoinlands- investitionen
PAYS	Unité monétaire	Année	Formation brute de capital fixe des entreprises	Formation brute de capital fixe des administrations publiques	Variations de stocks	Formation intérieure brute de capital
			1	2	3	4 = 1 + 2 + 3
Niederland	Mio Fl	1955	5 714	1 084	+ 648	7 446
		1956	6 874	1 245	+ 723	8 842
		1957	7 548	1 496	+ 910	9 954
		1958	6 665	1 395	+ 89	8 149
		1959	7 326	1 587	+ 268	9 181
		1960	8 323	1 750	+ 1 415	11 488
		1961	8 964	1 947	+ 1 268	12 179
		1962	9 447	2 164	+ 764	12 375
		1963	10 040	2 330	+ 700	13 070
		1964	12 450	2 840	+ 1 900	17 190
		Belgique/België	Mrd Fb	1955	69,4	8,1
1956	79,6			8,8	+ 3,4 a)	91,8
1957	82,2			8,4	+ 6,8 a)	97,4
1958	77,8			8,5	- 0,0 a)	86,3
1959	82,8			11,1	+ 3,3 a)	97,2
1960	95,5			11,0	- 0,3 a)	106,2
1961	107,4			12,4	+ 3,8 a)	123,6
1962	112,8			14,6	+ 1,3 a)	128,7
1963	118,0			17,6	+ 1,3 a)	136,9
1964	134,0			20,1	+ 4,3 a)	158,4
Luxembourg	Mio Flbg			1955	2 892 b)	1 232 b)
		1956	3 065 b)	965 b)	+ 350	4 380
		1957	4 055 b)	1 175 b)	+ 300	5 530
		1958	3 710 b)	1 517 b)	+ 400	5 627
		1959	3 554 b)	1 693 b)	+ 450	5 697
		1960	4 229 b)	1 229 b)	- 150	5 308
		1961	5 168 b)	1 160 b)	+ 300	6 628
		1962	5 671 b)	1 460 b)	+ 300	7 431
		1963	7 555 b)	1 271 b)	+ 100	8 926
		1964

a) Einschließlich statistischer Berichtigungen : siehe Fußnote b) zu Tabelle 10 A.

b) Die Bruttoanlageinvestitionen der Nachrichtenübermittlung, der Wasserkraftwerke und des Flugwesens sind von 1955 bis 1962 im Posten 2 und ab 1963 im Posten 1 enthalten.

c) Die Abschreibungen der Nachrichtenübermittlung, der Wasserkraftwerke und des Flugwesens sind von 1953 bis 1959 im Posten 6 und ab 1960 im Posten 5 enthalten.

Formation intérieure brute de capital et son financement (suite)

<i>Abschreibungen der Unternehmen</i>	<i>Abschreibungen des Staates</i>	<i>Ersparnis des Staates</i>	<i>Ersparnis der Unternehmen mit eigener Rechtspersönlichkeit</i>	<i>Ersparnis der privaten Haushalte</i>	<i>Defizit (+) oder Überschuß (—) der laufenden Rechnung der Volkswirtschaft</i>	<i>Finanzierung der Bruttoinlandsinvestitionen</i>
Amortissements des entreprises	Amortissements des administrations publiques	Epargne des administrations publiques	Epargne des sociétés	Epargne des ménages	Déficit (+) ou excédent (—) de la nation en comptecourant	Financement de la formation intérieure brute de capital
5	6	7	8	9	10	11 = 5 bis/à 10
2 575	173	1 000	1 800	2 679	— 781	7 446
2 804	177	1 381	1 500	2 230	+ 750	8 842
3 086	238	1 797	1 750	2 489	+ 594	9 954
3 310	213	1 035	1 830	3 294	— 1 533	8 149
3 469	239	1 944	2 300	3 012	— 1 783	9 181
3 651	258	2 276	2 500	4 047	— 1 244	11 488
3 940	266	2 555	2 200	3 851	— 633	12 179
4 226	319	2 093	2 300	3 934	— 497	12 375
4 680	330	2 130	2 000	4 280	— 350	13 070
5 140	390	2 540	2 300	6 090	+ 730	17 190
42,1	0,7	0,6	12,4	29,9	— 8,3	77,4
46,3	0,8	3,3	13,3	36,9	— 8,8	91,8
49,3	0,8	9,7	10,2	32,9	— 5,5	97,4
49,6	0,9	— 2,6	7,2	47,8	— 16,6	86,3
52,2	1,0	— 6,6	10,6	40,1	— 0,1	97,2
55,1	1,0	— 6,9	11,7	46,7	— 1,4	106,2
57,3	1,1	1,1	13,2	50,6	+ 0,3	123,6
60,4	1,2	2,8	11,7	56,5	— 3,9	128,7
66,9	1,3	1,3	12,2	51,4	+ 3,8	136,9
72,7	1,5	10,3	14,5	59,9	— 0,5	158,4
2 179 c)	391 c)	595	357	1 737	— 665	4 594
2 686 c)	424 c)	1 189	271	1 778	— 1 968	4 380
2 929 c)	490 c)	1 367	105	1 858	— 1 219	5 530
2 926 c)	584 c)	686	— 426	2 096	— 239	5 627
3 269 c)	463 c)	439	83	1 917	— 474	5 697
3 337 c)	276 c)	1 741	350	2 575	— 2 971	5 308
3 269 c)	244 c)	2 148	100	2 356	— 1 489	6 628
3 330 c)	275 c)	1 615	— 400	2 595	+ 16	7 431
3 500 c)	300 c)	1 404	— 500	2 627	+ 1 595	8 926

a) Y compris un ajustement statistique : voir note b) en bas du tableau 10 A.

b) La formation brute de capital fixe des PTT, des Centrales hydro-électriques et de l'Aviation est comprise sous la rubrique 2 pour les années 1955 à 1962 et sous la rubrique 1 en 1963.

c) Les amortissements des entreprises mentionnées sous b) sont compris sous la rubrique 6 pour les années 1955 à 1959 et sous la rubrique 5 à partir de 1960.

Bruttoanlageinvestitionen der Unternehmen nach Wirtschaftsbereichen (in jeweiligen Preisen)

LAND	Währungs- einheit	Jahr	Landwirt- schaft, Forstwirt- schaft und Fischerei	Bergbau, Gewinnung von Steinen und Erden	Verar- beitendes Gewerbe, Bau- gewerbe	Elektri- zitäts-, Gas- und Wasser- werke	Verkehr und Nach- richten- über- mittlung	Woh- nungen	Handel und sonstige Dienst- leistungen	Brutto- anlage- investi- tionen der Unter- nehmen	
PAYS	Unité monétaire	Année	Agricul- ture, sylvi- culture et pêche	Industries extractives	Industries manufac- turières et con- struction	Elec- tricité, gaz et eau	Trans- ports et com- munications	Locaux d'habi- tation	Commerce et autres services	Formation brute de capital fixe des entre- prises	
			1	2	3	4	5	6	7	8 = 1 bis/à 7	
Deutschland (BR) ohne Saarland und Berlin (West)	Mrd DM	1955	9,32	.	35,84	
		1956	9,95	.	39,38		
		1957	10,45	.	40,76		
		1958	11,10	.	44,02		
		1959	13,45	.	50,00		
		1960	14,90	.	57,79		
		einschl. Saarland und Berlin (West)	1960	15,74	.	60,92
			1961	17,81	.	69,36
			1962	19,77	.	76,02
			1963	21,18	.	78,88
1964	24,15	.	90,22		
France	Mrd Ffr	1955	26,92	
		1956	30,42	
		1957	36,71	
		1958	3,44a)	1,32a)	12,11a)	4,07	5,07	12,05b)	3,71	41,77	
		1959	3,30a)	1,34a)	12,80a)	4,63	5,68	13,19b)	3,95	44,89	
		1960	3,36a)	1,35a)	14,71a)	4,33	6,58	13,89b)	4,82	49,04	
		1961	3,93a)	1,26a)	18,13a)	4,38	6,98	15,34b)	5,39	55,41	
		1962	3,99a)	1,23a)	20,87a)	4,78	7,26	16,97b)	6,28	61,38	
		1963	4,52a)	1,13a)	22,52a)	5,29	7,69	20,29b)	7,44	68,88	
		1964	5,11a)	1,15a)	23,88a)	5,65	8,65	26,32b) c)	8,06	78,82c)	
Italia	Mrd Lit	1955	312	60	630	157	371d)	715	144	2 389	
		1956	317	70	705	170	461d)	827	163	2 713	
		1957	345	65	836	167	468d)	974	207	3 062	
		1958	343	62	742	223	430d)	998	228	3 026	
		1959	378	86	772	228	499d)	1 069	240	3 272	
		1960	458	105	978	226	699d)	1 101	297	3 864	
		1961	435	121	1 234	252	834d)	1 236	358	4 470	
		1962	490	←	1 848	→	932d)	1 541	440	5 251	
		1963	502	←	2 068	→	1 039d)	1 884	499	5 992	
		1964	450	←	1 750	→	859d)	2 197	533	5 789	

a) Die Fischerei und die Gewinnung von Steinen und Erden sind im Posten 3 enthalten.

b) Ohne Wohnungsbau des Staates.

c) Einschl. angefangener Wohnungsbauten im Werte von 1,66 Mrd Ffr, die in der Volkswirtschaftlichen Gesamtrechnung des INSEE als Vorratsveränderung ausgewiesen werden.

d) Einschließlich der Kraftfahrzeuginvestitionen aller Wirtschaftsbereiche.

e) Ohne das subventionierte private Unterrichtswesen; einschließlich der Anstalten der öffentlichen Gesundheitspflege.

Formation brute de capital fixe des entreprises par branche d'activité (aux prix courants)

LAND	Währungs- einheit	Jahr	Landwirt- schaft, Forstwirt- schaft und Fischerei	Bergbau, Gewinnung von Steinen und Erden	Verar- beitendes Gewerbe, Bau- gewerbe	Elektri- zitäts-, Gas- und Wasser- werke	Verkehr und Nach- richten- über- mittlung	Wohn- ungen	Handel und sonstige Dienst- leistungen	Brutto- anlage- investi- tionen der Unter- nehmen		
PAYS	Unité monétaire	Année	Agricul- ture, sylvi- culture et pêche	Industries extractives	Industries manufac- turières et con- struction	Elec- tricité, gaz et eau	Trans- ports et com- munications	Locaux d'habi- tation	Commerce et autres services	Formation brute de capital fixe des entre- prises		
			1	2	3	4	5	6	7	8 = 1 bis/à 7		
Nederland	Mio Fl	1955	334	← 2 180 →			1 208	1 120	872e)	5 714		
		1956	332	← 2 652 →			1 475	1 510	905e)	6 874		
		1957	310	← 2 698 →			1 850	1 825	865e)	7 548		
		1958	288	← 2 309 →			1 481	1 764	823e)	6 665		
		1959	361	← 2 544 →			1 535	1 820	1 066e)	7 326		
		1960	384	← 3 000 →			1 887	1 808	1 244e)	8 323		
		1961	474	← 3 498 →			1 774	1 847	1 371e)	8 964		
		1962	469	← 3 879 →			1 751	1 870	1 478e)	9 447		
		1963	520	← 4 250 →			1 540	2 060	1 670e)	10 040		
		1964	680	← 5 220 →			1 600	2 850	2 100e)	12 450		
		Belgique/België	Mrd Fb	1955	4,3	2,2	18,5	4,1	8,8	19,5	12,0	69,4
				1956	4,1	3,0	23,4	4,6	9,6	21,6	13,3	79,6
				1957	4,3	3,0	22,3	5,0	9,7	24,4	13,5	82,2
1958	4,0			2,7	20,2	4,9	11,1	22,6	12,3	77,8		
1959	4,2			1,9	21,0	6,0	10,4	24,7	14,6	82,8		
1960	3,5			1,5	29,0	4,8	11,3	29,3	16,1	95,5		
1961	4,0			2,0	35,4	4,6	10,9	32,3	18,2	107,4		
1962	3,9			1,5	40,8	6,6	11,0	29,4	19,6	112,8		
1963	4,2			1,9	43,7	6,0	11,6	29,2	21,4	118,0		
1964	4,9			1,9	44,0	8,2	12,1	40,6	22,3	134,0		
Luxembourg	Mio Flbg	1955	680	.	2 892		
		1956	850	.	3 065		
		1957	900	.	4 055		
		1958	920	.	3 710		
		1959	820	.	3 554		
		1960	996	.	4 229	
		1961	1 390	.	5 168	
		1962	1 450	.	5 671	
		1963	1 536	.	7 555	
		1964	

a) La pêche et l'extraction de matériaux de construction sont comprises sous la rubrique 3.

b) Non compris les locaux d'habitation construits par les administrations publiques.

c) Y compris un montant de 1,66 Mrd Ffr de travaux de construction de logements, qui dans les comptes publiés par l'INSEE figure en variation de stocks.

d) Y compris les investissements de toutes les branches d'activité en véhicules automobiles.

e) A l'exclusion de l'enseignement privé subventionné; y compris les hôpitaux publics.

Bruttoanlageinvestitionen der Unternehmen nach Wirtschaftsbereichen (in Preisen von 1958)

LAND	Währungs- einheit	Jahr	Landwirt- schaft, Forstwirt- schaft und Fischerei	Bergbau, Gewinnung von Steinen und Erden	Verar- beitendes Gewerbe, Bau- gewerbe	Elektri- zitäts-, Gas- und Wasser- werke	Verkehr und Nach- richten- über- mittlung	Woh- nungen	Handel und sonstige Dienst- leistungen	Brutto- anlage- investi- tionen der Unter- nehmen		
PAYS	Unité monétaire	Année	Agricul- ture, sylvi- culture et pêche	Industries extractives	Industries manufac- turières et con- struction	Elec- tricité, gaz et eau	Trans- ports et com- munications	Locaux d'habi- tation	Commerce et autres services	Formation brute de capital fixe des entre- prises		
			1	2	3	4	5	6	7	8 = 1 bis/à 7		
Deutschland (BR) ohne Saarland und Berlin (West)	Mrd DM	1955		
		1956		
		1957	
		1958	
		1959	
		1960	
		einschl. Saarland und Berlin (West)	1960
			1961
			1962
			1963
1964		
France	Mrd Ffr	1955	32,98		
		1956	35,69		
		1957	39,81		
		1958	41,77		
		1959	42,41		
		1960	45,51		
		1961	49,90		
		1962	53,42		
		1963	56,78		
		1964	62,59a)		
Italia	Mrd Lit	1955	328	63	664	172	380b)	762	152	2 521		
		1956	327	72	728	179	454b)	857	169	2 786		
		1957	348	65	837	168	450b)	974	207	3 049		
		1958	343	62	742	223	430b)	998	228	3 026		
		1959	380	87	779	230	509b)	1 068	247	3 300		
		1960	458	104	975	221	715b)	1 069	297	3 839		
		1961	428	116	1 186	241	861b)	1 165	351	4 348		
		1962	459		1 684		961b)	1 343	406	4 853		
		1963	450		1 780		1 069b)	1 508	426	5 233		
		1964	387		1 411		847b)	1 583	419	4 647		

a) Einschl. angefangener Wohnungsbauten im Werte von 1,11 Mrd Ffr, die in der Volkswirtschaftlichen Gesamtrechnung des INSEE als Vorratsveränderung ausgewiesen werden.

b) Einschließlich der Kraftfahrzeuginvestitionen aller Wirtschaftsbereiche.

c) Ohne das subventionierte private Unterrichtswesen; einschließlich der Anstalten der öffentlichen Gesundheitspflege.

Formation brute de capital fixe des entreprises par branche d'activité (aux prix de 1958)

LAND	Währungs- einheit	Jahr	Landwirt- schaft, Forstwirt- schaft und Fischerei	Bergbau, Gewinnung von Steinen und Erden	Verar- beitendes Gewerbe, Bau- gewerbe	Elektri- zitäts-, Gas- und Wasser- werke	Verkehr und Nach- richten- über- mittlung	Woh- nungen	Handel und sonstige Dienst- leistungen	Brutto- anlage- investi- tionen der Unter- nehmen		
PAYS	Unité monétaire	Année	Agricul- ture, sylvi- culture et pêche	Industries extractives	Industries manufac- turières et con- struction	Elec- tricité, gaz et eau	Trans- ports et com- munications	Locaux d'habi- tation	Commerce et autres services	Formation brute de capital fixe des entre- prises		
			1	2	3	4	5	6	7	8 = 1 bis/à 7		
Nederland	Mio Fl	1955	390	← 2 500 →			1 330	1 400	990c)	6 610		
		1956	360	← 2 860 →			1 550	1 710	950c)	7 430		
		1957	320	← 2 790 →			1 870	1 870	890c)	7 740		
		1958	290	← 2 310 →			1 480	1 760	830c)	6 670		
		1959	370	← 2 580 →			1 540	1 860	1 080c)	7 430		
		1960	390	← 3 020 →			1 880	1 830	1 250c)	8 370		
		1961	470	← 3 460 →			1 760	1 810	1 380c)	8 880		
		1962	460	← 3 800 →			1 720	1 760	1 480c)	9 220		
		1963	490	← 4 000 →			1 480	1 830	1 610c)	9 410		
		1964	600	← 4 650 →			1 470	2 350	1 950c)	11 020		
		Belgique/België	Mrd Fb	1955	4,7	2,5	20,5	4,6	9,7	22,8	13,6	78,4
				1956	4,4	3,3	24,7	5,0	10,1	24,2	14,3	86,0
				1957	4,4	3,1	22,2	5,1	9,8	25,4	13,8	83,8
				1958	4,0	2,7	20,2	4,9	11,1	22,6	12,3	77,8
1959	4,1			1,9	20,8	6,1	10,5	24,6	14,8	82,8		
1960	3,4			1,5	28,8	4,9	11,3	28,7	16,3	94,9		
1961	3,7			2,1	35,1	4,6	10,8	30,5	18,2	105,0		
1962	3,5			1,4	39,2	6,3	10,7	26,6	19,0	106,7		
1963	3,5			1,7	40,2	5,4	11,1	25,1	19,7	106,7		
1964	4,0			1,7	38,6	7,0	10,9	33,0	19,6	114,8		
Luxembourg	Mio Flbg			1955
				1956
				1957
				1958
		1959		
		1960		
		1961		
		1962		
		1963		
		1964		

a) Y compris un montant de 1,11 Mrd Ffr de travaux de construction de logements, qui dans les comptes publiés par l'INSEE figure en variations de stocks.

b) Y compris les investissements de toutes les branches d'activité en véhicules automobiles.

c) A l'exclusion de l'enseignement privé subventionné; y compris les hôpitaux publics.

Bruttoanlageinvestitionen nach Investitionsformen (in jeweiligen Preisen)

LAND	Währungseinheit	Jahr	Wohnungen	Sonstige Gebäude	Sonstige Bauten	Fahrzeuge	Maschinen und sonstige Ausrüstungen	Berichtigung	Bruttoanlageinvestitionen		
PAYS	Unité monétaire	Année	Locaux d'habitation	Autres bâtiments	Autres constructions et ouvrages	Matériel de transport	Machines et autre matériel	Ajustement	Formation brute de capital fixe		
			1	2	3	4	5	6	7 = 1 bis/à 5-6		
Deutschland (BR) ohne Saarland und Berlin (West)	Mrd DM	1955	9,32	← 9,78 →		5,24	16,84	0,52 a)	40,66		
		1956	9,95	← 11,45 →		5,19	18,79	0,55 a)	44,83		
		1957	10,45	← 12,25 →		5,16	19,31	0,68 a)	46,49		
		1958	11,10	← 13,70 →		5,54	20,62	0,53 a)	50,43		
		1959	13,45	← 16,05 →		5,99	23,14	0,67 a)	57,96		
		1960	14,90	← 18,23 →		← 34,68 →		0,78 a)	67,03		
		einschl. Saarland und Berlin (West)	1960	15,74	← 19,28 →		6,71	29,69	0,80 a)	70,62	
			1961	17,81	← 22,24 →		7,59	33,81	0,74 a)	80,71	
			1962	19,77	← 25,77 →		8,48	36,90	0,72 a)	90,20	
			1963	21,18	← 28,19 →		8,55	38,11	0,69 a)	95,34	
			1964	24,15	← 33,40 →		← 52,27 →		0,70 a)	109,12	
			1964	26,45 b)	← 35,81 →		10,18	27,99	—	90,43 b)	
		France	Mrd Ffr	1955	—	30,62
				1956	—	34,60
1957	—	41,42		
1958	12,14			← 13,96 →		5,69	15,26	—	47,05		
1959	13,30			← 15,36 →		5,99	16,18	—	50,83		
1960	13,98			← 16,26 →		7,16	17,84	—	55,24		
1961	15,43			← 18,80 →		7,65	20,99	—	62,87		
1962	17,07			← 21,45 →		8,02	23,64	—	70,18		
1963	20,41			← 23,53 →		8,75	26,40	—	79,09		
1964	26,45 b)			← 25,81 →		10,18	27,99	—	90,43 b)		
Italia	Mrd Lit	1955	715	185	639	309	902	—	2 750		
		1956	827	209	662	394	954	—	3 046		
		1957	974	252	738	414	1 056	—	3 434		
		1958	998	261	855	367	1 000	—	3 481		
		1959	1 069	299	968	423	1 027	—	3 786		
		1960	1 101	340	1 120	609	1 271	—	4 441		
		1961	1 236	413	1 164	735	1 551	—	5 099		
		1962	1 541	544	1 203	822	1 736	—	5 846		
		1963	1 884	616	1 244	931	1 966	—	6 641		
		1964	2 197	718	1 254	746	1 610	—	6 525		

a) Verkäufe von Anlageschrott und Verkäufe von gebrauchten Kraftfahrzeugen an private Haushalte.
b) Siehe Fußnote c) zu Tabelle 16.

**Formation brute de capital fixe
par type de biens de capital (aux prix courants)**

LAND	Währungs- einheit	Jahr	Wohnungen	Sonstige Gebäude	Sonstige Bauten	Fahr- zeuge	Maschinen und sonstige Aus- rüstungen	Berich- tigung	Brutto- anlage- investitionen
PAYS	Unité monétaire	Année	Locaux d'habitation	Autres bâtiments	Autres constructions et ouvrages	Matériel de transport	Machines et autre matériel	Ajuste- ment	Formation brute de capital fixe
			1	2	3	4	5	6	7 = 1 bis à 5-6
Nederland	Mio Fl	1955	1 120	1 310	824	1 300	2 244	—	6 798
		1956	1 510	1 333	979	1 521	2 776	—	8 119
		1957	1 825	1 436	1 094	1 792	2 897	—	9 044
		1958	1 764	1 489	994	1 423	2 390	—	8 060
		1959	1 820	1 711	1 099	1 631	2 652	—	8 913
		1960	1 808	1 943	1 200	2 047	3 075	—	10 073
		1961	1 847	2 118	1 363	1 967	3 616	—	10 911
		1962	1 870	2 248	1 521	2 126	3 846	—	11 611
		1963	2 060	2 480	1 690	1 900	4 240	—	12 370
		1964	2 850	3 270	2 150	2 020	5 000	—	15 290
Belgique/België	Mrd Fb	1955	19,5	← 23,4 →	← 34,6 →	—	77,5		
		1956	21,6	← 27,2 →	← 39,6 →	—	88,4		
		1957	24,4	← 27,0 →	← 39,2 →	—	90,6		
		1958	22,6	← 25,7 →	← 38,0 →	—	86,3		
		1959	24,7	← 30,1 →	← 39,1 →	—	93,9		
		1960	29,3	← 31,9 →	← 45,3 →	—	106,5		
		1961	32,3	← 36,5 →	← 51,0 →	—	119,8		
		1962	29,4	← 41,2 →	← 56,8 →	—	127,4		
		1963	29,2	← 44,6 →	← 61,8 →	—	135,6		
		1964	40,6	← 49,9 →	← 63,6 →	—	154,1		
Luxembourg	Mio Flbg	1955	680	900	850	402	1 292	—	4 124
		1956	850	780	750	294	1 356	—	4 030
		1957	900	785	975	440	2 130	—	5 230
		1958	920	925	1 138	435	1 809	—	5 227
		1959	820	1 064	1 293	454	1 616	—	5 247
		1960	996	← 2 091 →	← 2 371 →	—	5 458		
		1961	1 390	← 1 989 →	← 2 949 →	—	6 328		
		1962	1 450	← 2 635 →	← 3 046 →	—	7 131		
		1963	1 536	← 2 648 →	← 4 642 →	—	8 826		
		1964		

a) Ventes d'équipement mis au rebut et ventes de véhicules usagés aux ménages

b) Voir note c) en bas du tableau 16.

Bruttoanlageinvestitionen nach Investitionsformen (in Preisen von 1958)

LAND	Währungs- einheit	Jahr	Wohnungen	Sonstige Gebäude	Sonstige Bauten	Fahrzeuge	Maschinen und sonstige Ausrüstungen	Brutto- anlage- investitionen	
PAYS	Unité monétaire	Année	Locaux d'habitation	Autres bâtiments	Autres constructions et ouvrages	Matériel de transport	Machines et autre matériel	Formation brute de capital fixe	
			1	2	3	4	5	6 = 1 bis/à 5	
Deutschland (BR) ohne Saarland und Berlin (West)	Mrd DM	1955	← 20,92 →			← 23,05 →		43,97	
		1956	← 22,81 →			← 24,43 →		47,24	
		1957	← 23,38 →			← 24,13 →		47,51	
		1958	← 24,80 →			← 25,63 →		50,43	
		1959	← 28,20 →			← 28,73 →		56,93	
		1960	← 29,61 →			← 33,77 →		63,38	
		einschl. Saarland und Berlin (West)	1960	← 31,30 →			← 35,50 →		66,80
			1961	← 33,46 →			← 39,60 →		73,06
			1962	← 35,33 →			← 42,01 →		77,34
			1963	← 36,30 →			← 43,30 →		79,60
			1964	← 40,84 →			← 48,06 →		88,90
			1964	← 40,84 →			← 48,06 →		88,90
France	Mrd Ffr	1955	37,47	
		1956	40,57	
		1957	44,89	
		1958	12,14	← 13,96 →		5,69	15,26	47,05	
		1959	12,45	← 15,06 →		5,63	15,00	48,14	
		1960	12,90	← 15,71 →		6,60	16,19	51,40	
		1961	13,76	← 17,56 →		6,93	18,54	56,79	
		1962	14,59	← 19,20 →		7,16	20,32	61,27	
		1963	16,05	← 19,96 →		7,57	21,88	65,46	
		1964	19,69 a)	← 21,21 →		8,70	22,56	72,16 a)	
Italia	Mrd Lit	1955	762	197	715	314	919	2 907	
		1956	857	217	685	387	986	3 132	
		1957	974	252	738	398	1 059	3 421	
		1958	998	261	855	367	1 000	3 481	
		1959	1 068	302	980	437	1 042	3 829	
		1960	1 069	331	1 096	631	1 281	4 408	
		1961	1 165	389	1 104	772	1 518	4 948	
		1962	1 343	474	1 058	867	1 639	5 381	
		1963	1 508	491	1 025	981	1 770	5 775	
		1964	1 583	516	925	758	1 409	5 191	

a) Siehe Fußnote a) zu Tabelle 17.

**Formation brute de capital fixe
par type de biens de capital (aux prix de 1958)**

<i>LAND</i>	<i>Währungs- einheit</i>	<i>Jahr</i>	<i>Wohnungen</i>	<i>Sonstige Gebäude</i>	<i>Sonstige Bauten</i>	<i>Fuhrzeuge</i>	<i>Maschinen und sonstige Ausrüstungen</i>	<i>Brutto- anlage- investitionen</i>
<i>PAYS</i>	<i>Unité monétaire</i>	<i>Année</i>	<i>Locaux d'habitation</i>	<i>Autres bâtiments</i>	<i>Autres constructions et ouvrages</i>	<i>Matériel de transport</i>	<i>Machines et autre matériel</i>	<i>Formation brute de capital fixe</i>
			1	2	3	4	5	6 = 1 bis/à 5
Nederland	Mio Fl	1955	1 400	1 630	980	1 370	2 520	7 900
		1956	1 710	1 500	1 080	1 560	2 950	8 800
		1957	1 870	1 480	1 110	1 810	3 000	9 270
		1958	1 760	1 490	990	1 430	2 390	8 060
		1959	1 860	1 750	1 100	1 640	2 680	9 030
		1960	1 830	1 960	1 150	2 030	3 110	10 080
		1961	1 810	2 070	1 300	1 990	3 590	10 760
		1962	1 760	2 130	1 380	2 180	3 780	11 230
		1963	1 830	2 220	1 450	1 940	4 020	11 460
		1964	2 350	2 710	1 710	2 060	4 520	13 350
		Belgique/België	Mrd Fb	1955	22,8	← 25,6 →	← 39,0 →	87,4
				1956	24,2	← 28,7 →	← 42,4 →	95,3
				1957	25,4	← 27,1 →	← 39,8 →	92,3
1958	22,6			← 25,7 →	← 38,0 →	86,3		
1959	24,6			← 29,9 →	← 39,4 →	93,9		
1960	28,7			← 31,4 →	← 45,6 →	105,7		
1961	30,5			← 35,1 →	← 51,4 →	117,0		
1962	26,6			← 37,8 →	← 56,0 →	120,4		
1963	25,1			← 38,5 →	← 59,1 →	122,7		
1964	33,0			← 40,5 →	← 58,5 →	132,0		
Luxembourg	Mio Flbg			1955
		1956
		1957
		1958
		1959
		1960
		1961
		1962
		1963
		1964

a) Voir note a) en bas du tableau 17.

Laufende Transaktionen der privaten Haushalte a)

LAND	Währungs- einheit	Jahr	Einkommen aus unselbständiger Arbeit	Einkommen der privaten Haushalte aus Unternehmer- tätigkeit und Vermögen	Anteil der privaten Haushalte am Volkeinkommen	Leistungen der Sozial- versicherung	Sonstige laufende Übertragungen vom Staat	Laufende Übertragungen aus dem Ausland			
PAYS	Unité monétaire	Année	Rémunération des salariés	Revenu de la propriété et de l'entreprise échéant aux ménages	Part des ménages dans le revenu national	Prestations de la Sécurité sociale	Autres transferts courants en provenance des administrations publiques	Transferts courants en provenance de l'extérieur			
			1	2	3 = 1 + 2	4	5	6			
Deutschland (BR) ohne Saarland und Berlin (West)	Mrd DM	1955	81,95 b) c)	45,89 d)	127,84	14,11 e) f)	6,51	0,19			
		1956	91,82 b) c)	50,08 d)	141,90	15,81 e) f)	7,20	0,18			
		1957	100,52 b) c)	53,66 d)	154,18	20,62 e) f)	7,52	0,14			
		1958	108,99 b) c)	56,61 d)	165,60	24,10 e) f)	7,59	0,13			
		1959	116,83 b) c)	61,38 d)	178,21	25,35 e) f)	7,51	0,10			
		1960	131,40 b) c)	67,49 d)	198,89	26,89 e) f)	7,26	0,07			
	einschl. Saarland und Berlin (West)		1960	139,77 b) c)	70,91 d)	210,68	29,57 e) f)	7,85	0,07		
			1961	157,18 b) c)	74,68 d)	231,86	32,88 e) f)	8,11	0,06		
			1962	173,86 b) c)	78,35 d)	252,21	36,23 e) f)	8,66	0,07		
			1963	186,53 b) c)	81,71 d)	268,24	39,40 e) f)	8,46	0,10		
			1964	204,42 b) c)	89,31 d)	293,73	41,64 e) f)	10,78	0,11		
			France	Mrd Ffr	1955	76,33	49,19 h)	125,52	.	.	.
1956	86,01	54,28 h)			140,29	.	.	.			
1957	96,07	59,00 h)			155,07	.	.	.			
1958	109,97	67,84 h)			177,81	27,96 i)	4,68	0,30			
1959	120,70	70,45 h)			191,15	30,69 i)	4,93	0,50			
1960	132,27	80,10 h)			212,37	33,85 i)	5,20	0,71			
		1961		147,55	82,09 h)	229,64	38,41 i)	5,93	0,90		
		1962		165,22	92,69 h)	257,91	45,06 i)	8,17	1,03		
		1963		188,48	97,30 h)	285,78	52,96 i)	9,87	1,08		
		1964		208,23	101,70 h)	309,93	60,26 i)	10,20	1,21		
		Italia		Mrd Lit	1955	5 514	.	.	← 1 283 f) →		50
					1956	6 018	.	.	← 1 506 f) →		63
1957	6 479		.		.	← 1 637 f) →		72			
1958	6 986		.		.	1 203 f)	590	118			
1959	7 415		.		.	1 330 f)	807	107			
1960	8 178		.		.	1 442 f)	485	134			
1961	9 006		.		.	1 582 f)	539	163			
1962	10 597		.		.	1 893 f)	550	187			
1963	13 018		.		.	2 302 f)	627	177			
1964	14 580		.		.	2 424 f)	680	175			

a) Einschließlich der privaten Organisationen ohne Erwerbscharakter.

b) « Meßbares » Einkommen : einschließlich Werbungskosten, jedoch ohne bestimmte Lohnnebenkosten mit Einkommenseigenschaften.

c) Ohne Beiträge zur gesetzlichen Unfallversicherung, die als indirekte Steuern verbucht sind.

d) Abzüglich Zinsen auf Konsumentenschulden; einschließlich der Lohnnebenkosten, die aus statistischen Gründen nicht in das Einkommen aus unselbständiger Arbeit einbezogen werden können.

e) Einschließlich der direkten Pensionsleistungen an Beamte des Staates und öffentlicher Unternehmen.

f) Ohne Sachleistungen der Sozialversicherung.

g) Einschließlich unterstellter Einzahlungen in fiktive Pensionsfonds für Beamte des Staates und öffentlicher Unternehmen.

h) Nach Abzug der Zinsen auf Konsumentenschulden.

i) Einschließlich der direkten Sozialleistungen an das Personal des Staates und bestimmter öffentlicher Unternehmen.

Opérations courantes des ménages a)

<i>Laufende Einnahmen der privaten Haushalte</i>	<i>Direkte Steuern der privaten Haushalte</i>	<i>Beiträge zur Sozialversicherung</i>	<i>Sonstige laufende Übertragungen an den Staat</i>	<i>Laufende Übertragungen an das Ausland</i>	<i>Verfügbares Einkommen der privaten Haushalte</i>	<i>Privater Verbrauch</i>	<i>Laufende Ausgaben der privaten Haushalte</i>	<i>Ersparnis der privaten Haushalte</i>
Ressources courantes des ménages	Impôts directs frappant les ménages	Cotisations à la Sécurité sociale	Autres transferts courants aux administrations publiques	Transferts courants à l'étranger	Revenu disponible des ménages	Consommation privée	Dépenses courantes des ménages	Epargne des ménages
7 = 3 bis/à 6	8	9	10	11	12 = 7 - 8 - 9 - 10 - 11	13	14 = 8 bis/à 11 + 13	15 = 7 - 14
148,65	11,41	14,74 c) g)	0,27	0,23	122,00	106,19 f)	132,84	15,81
165,09	12,73	16,49 c) g)	0,28	0,29	135,30	117,75 f)	147,54	17,55
182,46	12,85	19,92 c) g)	0,32	0,35	149,02	128,16 f)	161,60	20,86
197,42	13,15	22,60 c) g)	0,39	0,37	160,91	137,71 f)	174,22	23,20
211,17	15,39	24,09 c) g)	0,42	0,39	170,88	146,48 f)	186,77	24,40
233,11	18,89	27,12 c) g)	0,43	0,61	186,06	158,87 f)	205,92	27,19
248,17	19,86	28,85 c) g)	0,49	0,59	198,38	170,03 f)	219,82	28,35
272,91	24,43	31,69 c) g)	0,51	0,98	215,30	186,76 f)	244,37	28,54
297,17	27,95	34,91 c) g)	0,63	1,35	232,33	204,03 f)	268,87	28,30
316,20	30,78	37,46 c) g)	0,64	1,67	245,65	215,14 f)	285,69	30,51
346,26	34,28	39,97 c) g)	0,71	1,91	269,39	232,40 f)	309,27	36,99
.	115,33	.	.
.	127,99	.	.
.	141,70	.	.
210,75	9,20	27,49 i)	—	0,82	173,24	160,95	198,47	12,28
227,27	10,63	30,79 i)	—	0,78	185,07	173,60	215,80	11,47
252,13	11,06	33,40 i)	—	0,80	206,87	189,36	234,62	17,51
274,88	12,20	39,11 i)	—	0,94	222,63	206,39	258,64	16,24
312,17	13,26	45,12 i)	—	1,13	252,66	229,71	289,22	22,95
349,69	15,12	52,86 i)	—	1,53	280,18	256,75	326,26	23,43
381,60	18,41	58,89 i)	—	1,90	302,40	277,00	356,20	25,40
.	.	1 028	.	.	.	9 213 f)	.	.
.	.	1 196	.	.	.	9 885 f)	.	.
.	.	1 275	.	.	.	10 428 f)	.	.
.	.	1 416	.	.	.	10 908 f)	.	.
.	.	1 561	.	.	.	11 356 f)	.	.
.	.	1 811	.	.	.	12 235 f)	.	.
.	.	2 006	.	.	.	13 305 f)	.	.
.	.	2 467	.	.	.	15 006 f)	.	.
.	.	3 179	.	.	.	17 543 f)	.	.
.	.	3 545	.	.	.	18 918 f)	.	.

a) Y compris les organismes privés sans but lucratif.

b) Y compris les frais professionnels à charge des salariés, mais non compris certaines prestations bénévoles des employeurs ayant un caractère de revenu.

c) Non compris les cotisations à l'assurance-accident obligatoire, qui sont comptabilisées comme impôts indirects.

d) Déduction faite de l'intérêt de la dette des consommateurs, mais y compris certaines prestations bénévoles des employeurs qui, pour des raisons statistiques, n'ont pu être incluses dans la rémunération des salariés.

e) Y compris les retraites versées directement par les administrations et entreprises publiques à leurs fonctionnaires.

f) Non compris les prestations en nature de la Sécurité sociale.

g) Y compris les cotisations imputées à un Fonds de retraite fictif des fonctionnaires des administrations et entreprises publiques.

h) Déduction faite de l'intérêt de la dette des consommateurs.

i) Y compris les prestations sociales fournies directement par les administrations publiques et certaines entreprises publiques à leur personnel.

Laufende Transaktionen der privaten Haushalte ^{a)} (Fortsetzung)

LAND PAYS	Währungs- einheit Unité monétaire	Jahr Année	Einkommen aus unselbständiger Arbeit	Einkommen der privaten Haushalte aus Unternehmer- tätigkeit und Vermögen	Anteil der privaten Haushalte am Volkseinkommen	Leistungen der Sozial- versicherung	Sonstige laufende Übertragungen vom Staat	Laufende Übertragungen aus dem Ausland		
			Rémunération des salariés	Revenu de la propriété et de l'entreprise échéant aux ménages	Part des ménages dans le revenu national	Prestations de la Sécurité sociale	Autres transferts courants en provenance des administrations publiques	Transferts courants en provenance de l'extérieur		
			1	2	3 = 1 + 2	4	5	6		
Nederland	Mio Fl	1955	13 151	8 693 <i>b)</i>	21 844	1 297	855	117		
		1956	14 660	9 199 <i>b)</i>	23 859	1 364	999	77		
		1957	16 476	9 634 <i>b)</i>	26 110	2 368	790	87		
		1958	17 100	9 862 <i>b)</i>	26 962	2 677	977	81		
		1959	17 826	10 278 <i>b)</i>	28 104	2 841	958	64		
		1960	19 886	11 533 <i>b)</i>	31 419	3 290	977	64		
		1961	21 839	11 682 <i>b)</i>	33 521	3 496	1 120	97		
		1962	24 028	11 976 <i>b)</i>	36 004	4 024	1 181	121		
		1963	26 970	12 400 <i>b)</i>	39 370	5 190	1 210	130		
		1964	31 960	14 210 <i>b)</i>	46 170	6 290	1 350	130		
		Belgique/België	Mrd Fb	1955	199,7	162,2 <i>c)</i>	361,9	29,3	11,5 <i>d)</i>	1,3
				1956	215,9	167,8 <i>c)</i>	383,7	32,4	9,9 <i>d)</i>	1,3
				1957	235,4	173,4 <i>c)</i>	408,8	35,0	9,8 <i>d)</i>	1,3
				1958	243,4	173,0 <i>c)</i>	416,4	41,2	10,5 <i>d)</i>	1,8
1959	244,6			177,3 <i>c)</i>	421,9	46,6	10,5 <i>d)</i>	2,5		
1960	261,8			186,2 <i>c)</i>	448,0	48,2	13,4 <i>d)</i>	2,9		
1961	274,0			196,9 <i>c)</i>	470,9	51,9	12,2 <i>d)</i>	4,4		
1962	301,5			203,0 <i>c)</i>	504,5	56,0	13,1 <i>d)</i>	5,3		
1963	333,5			211,3 <i>c)</i>	544,8	63,2	12,2 <i>d)</i>	5,8		
1964	373,7			223,1 <i>c)</i>	596,8	76,9	12,9 <i>d)</i>	6,6		
Luxembourg	Mio Flbg			1955	8 453	4 874	13 327	1 690	286 <i>d)</i>	.
				1956	9 148	5 286	14 434	1 752	324 <i>d)</i>	.
				1957	9 884	5 636	15 520	1 950	399 <i>d)</i>	.
				1958	10 562	5 649	16 211	2 155	428 <i>d)</i>	.
		1959	10 629	5 773	16 402	2 302	451 <i>d)</i>	.		
		1960	11 309	6 063	17 372	2 468	423 <i>d)</i>	.		
		1961	11 909	6 194	18 103	2 572	442 <i>d)</i>	.		
		1962	12 670	6 537	19 207	2 713	423 <i>d)</i>	.		
		1963	13 850	6 917	20 767	2 907	461 <i>d)</i>	.		
		1964		

a) Einschließlich der privaten Organisationen ohne Erwerbscharakter.

b) Nach Abzug der Zinsen auf Konsumentenschulden.

c) Einschließlich des Einkommens von Personengesellschaften nach Abzug der direkten Steuern.

d) Saldo der sonstigen laufenden Übertragungen zwischen Staat und privaten Haushalten.

Opérations courantes des ménages a) (suite)

<i>Laufende Einnahmen der privaten Haushalte</i>	<i>Direkte Steuern der privaten Haushalte</i>	<i>Beiträge zur Sozialversicherung</i>	<i>Sonstige laufende Übertragungen an den Staat</i>	<i>Laufende Übertragungen an das Ausland</i>	<i>Verfügbares Einkommen der privaten Haushalte</i>	<i>Privater Verbrauch</i>	<i>Laufende Ausgaben der privaten Haushalte</i>	<i>Ersparnis der privaten Haushalte</i>
Ressources courantes des ménages	Impôts directs frappant les ménages	Cotisations à la Sécurité sociale	Autres transferts courants aux administrations publiques	Transferts courants à l'étranger	Revenu disponible des ménages	Consommation privée	Dépenses courantes des ménages	Epargne des ménages
7 = 3 bis/à 6	8	9	10	11	12 = 7 - 8 - 9 - 10 - 11	13	14 = 8 bis/à 11 + 13	15 = 7 - 14
24 113	2 188	1 385	137	6	20 397	17 718	21 434	2 679
26 299	2 827	1 537	135	24	21 776	19 546	24 069	2 230
29 355	3 220	2 780	172	44	23 139	20 650	26 866	2 489
30 697	3 268	2 884	200	9	24 336	21 042	27 403	3 294
31 967	3 426	3 040	210	32	25 259	22 247	28 955	3 012
35 750	3 850	3 438	222	24	28 216	24 169	31 703	4 047
38 234	4 357	3 727	223	31	29 896	26 045	34 383	3 851
41 330	4 715	4 012	247	53	32 303	28 369	37 396	3 934
45 900	5 010	5 190	260	60	35 380	31 100	41 620	4 280
53 940	6 190	6 250	300	80	41 120	35 030	47 850	6 090
404,0	26,2	24,7	.	1,8	351,3	321,4	374,1	29,9
427,3	27,3	26,8	.	1,9	371,3	334,4	390,4	36,9
454,9	31,2	30,5	.	1,7	391,5	358,6	422,0	32,9
469,9	30,1	32,8	.	2,2	404,8	357,0	422,1	47,8
481,5	33,2	32,5	.	2,2	413,6	373,5	441,4	40,1
512,5	33,7	35,9	.	2,6	440,3	393,6	465,8	46,7
539,4	36,4	39,3	.	2,8	460,9	410,3	488,8	50,6
578,9	42,6	42,1	.	3,0	491,2	434,7	522,4	56,5
626,0	46,2	50,7	.	3,5	525,6	474,2	574,6	51,4
693,2	50,4	66,8	.	3,6	572,4	512,5	633,3	59,9
15 303	1 281	1 526	.	.	12 496	10 759	13 566	1 737
16 510	1 444	1 644	.	.	13 422	11 644	14 732	1 778
17 869	1 564	1 747	.	.	14 558	12 700	16 011	1 858
18 794	1 675	1 887	.	.	15 232	13 136	16 698	2 096
19 155	1 597	1 954	.	.	15 604	13 687	17 238	1 917
20 263	1 582	2 232	.	.	16 449	13 874	17 688	2 575
21 117	1 799	2 322	.	.	16 996	14 640	18 761	2 356
22 343	1 921	2 407	.	.	18 015	15 420	19 748	2 595
24 135	2 260	2 607	.	.	19 268	16 641	21 508	2 627

a) Y compris les organismes privés sans but lucratif.

b) Déduction faite de l'intérêt de la dette des consommateurs.

c) Y compris le revenu des sociétés de personnes après déduction des impôts directs.

d) Autres transferts courants nets en provenance des administrations publiques.

**Zusammensetzung des privaten Verbrauchs
(in jeweiligen Preisen)**

LAND	Währungs- einheit	Jahr	Nahrungsmittel und Getränke	Tabak	Kleidung und Schuhe	Wohnungsmieten, Abgaben und Wassergebühren	Brennstoffe, Elektrizität, Gas usw.	Möbel, Haushalts- gegenstände, laufender Unterhalt der Wohnung		
PAYS	Unité monétaire	Année	Produits alimentaires et boissons	Tabac	Vêtements et chaussures	Loyer, contributions et charges de distribution d'eau	Combustible et éclairage	Ameublement, équipement ménager, et entretien courant		
			1	2	3	4	5	6		
Deutschland (BR) ohne Saarland und Berlin (West)	Mrd DM	1955	← 43,31 a) →		14,07	6,70	4,24	13,92		
		1956	← 47,12 a) →		15,66	7,60	4,93	15,57		
		1957	← 50,65 a) →		17,05	8,35	5,33	17,04		
		1958	← 54,14 a) →		17,35	9,13	5,61	18,27		
		1959	← 57,15 a) →		17,83	10,04	5,62	19,43		
		1960	← 60,23 a) →		19,60	11,64	6,08	21,09		
		einschl. Saarland und Berlin (West)	1960	← 64,47 a) →		20,89	12,64	6,51	22,57	
			1961	← 69,26 a) →		22,87	14,87	7,24	24,58	
			1962	← 74,58 a) →		24,94	16,23	9,00	26,42	
			1963	← 77,40 a) →		25,68	18,31	10,82	26,76	
			1964	← 82,32 a) →		27,74	20,77	10,85	29,30	
		France	Mrd Ffr	1955
				1956
1957		
1958	65,77			2,87	18,48	8,81	5,40	14,27		
1959	69,50			3,26	19,46	10,06	6,12	15,58		
1960	74,02			3,49	21,63	11,65	6,43	16,78		
1961	79,06			3,68	23,53	13,44	6,64	18,13		
1962	86,90			4,10	26,03	15,70	7,66	19,98		
1963	94,62			4,52	29,72	18,07	8,86	22,54		
1964	99,91			4,74	31,45	19,81	8,98	24,34		
Italia	Mrd Lit	1955	4 962	409	1 031	404	235	436		
		1956	5 280	433	1 095	527	255	466		
		1957	5 448	459	1 160	626	280	500		
		1958	5 676	482	1 167	770	296	524		
		1959	5 827	520	1 205	827	324	560		
		1960	6 153	555	1 296	945	349	605		
		1961	6 685	574	1 354	1 018	375	689		
		1962	7 410	621	1 495	1 222	433	802		
		1963	8 532	696	1 695	1 391	489	985		
		1964	9 134	715	1 805	1 519	547	1 055		

a) Die Ausgaben für den Verzehr in Gaststätten sind im Posten 1 und 2 enthalten.

b) Ohne Sachleistungen der Sozialversicherung, die als Staatsverbrauch angesehen werden.

c) Ohne von Privathaushalten gezahlte Kraftfahrzeugsteuer, die als direkte Steuer verbucht wird.

d) Da die in den Posten 11 und 12 ausgewiesenen Beträge bereits in den einzelnen Verwendungszwecken berücksichtigt worden sind, entspricht der Posten 13 der Summe der Posten 1 bis 10.

e) Eigenverbrauch der privaten Organisationen ohne Erwerbscharakter.

f) Die Ausgaben der Posten 11 und 12 sind bereits in den betroffenen Verwendungszwecken berücksichtigt.

g) Verbrauchsausgaben der Sozialversicherung.

Composition de la consommation privée (aux prix courants)

<i>Körper- und Gesundheitspflege</i>	<i>Verkehr und Nachrichtenübermittlung</i>	<i>Bildung und Unterhaltung</i>	<i>Sonstige Waren und Dienstleistungen</i>	<i>Verbrauchsausgaben der Inländer im Ausland</i>	<i>Abzüglich : Verbrauchsausgaben der Ausländer im Inland</i>	<i>Privater Verbrauch (vor Berichtigung)</i>	<i>Berichtigung</i>	<i>Privater Verbrauch</i>
Soins personnels et dépenses sanitaires	Transports et communications	Enseignement, divertissements et loisirs	Autres biens et services	Dépenses effectuées à l'extérieur par les résidents	Moins : Dépenses effectuées dans le pays par les non-résidents	Consommation privée (avant ajustement)	Ajustement	Consommation privée
7	8	9	10	11	12	13 = 1bis/ à 11 - 12	14	15 = 13 + 14
3,47 b)	6,58 c)	7,54	4,29 a)	0,78	1,46	104,12 d)	2,07 e)	106,19
3,81 b)	7,64 c)	8,36	4,80 a)	0,95	1,97	115,49 d)	2,26 e)	117,75
4,33 b)	8,35 c)	9,31	5,38 a)	1,23	2,35	125,79 d)	2,37 e)	128,16
4,81 b)	9,74 c)	10,15	6,01 a)	1,86	2,54	135,21 d)	2,50 e)	137,71
5,25 b)	10,91 c)	10,83	6,89 a)	2,21	2,54	143,95 d)	2,53 e)	146,48
5,70 b)	12,40 c)	11,70	7,75 a)	2,67	2,87	156,19 d)	2,68 e)	158,87
6,09 b)	13,07 c)	12,74	8,20 a)	2,73	2,62	167,18 d)	2,85 e)	170,03
6,55 b)	14,54 c)	14,17	9,54 a)	3,45	2,61	183,62 d)	3,14 e)	186,76
7,28 b)	16,33 c)	15,25	10 81 a)	4,53	2,57	200,84 d)	3,19 e)	204,03
7,66 b)	17,54 c)	16,01	11,51 a)	4,66	2,86	211,69 d)	3,45 e)	215,14
8,40 b)	18,88 c)	17,61	12,74 a)	5,02	3,24	228,61 d)	3,79 e)	232,40
.	115,33
.	127,99
.	141,70
11,95	12,01 c)	8,44	11,28	4,20	2,52	160,96	—	160,96
13,64	13,30 c)	9,56	11,68	4,55	3,11	173,60	—	173,60
15,52	14,76 c)	10,67	12,81	5,16	3,56	189,36	—	189,36
17,45	16,66 c)	11,90	14,11	5,73	3,94	206,39	—	206,39
19,84	19,09 c)	13,50	15,46	5,50	4,05	229,71	—	229,71
23,14	21,55 c)	15,21	17,79	5,21	4,48	256,75	—	256,75
27,21	23,25 c)	16,70	19,92	5,79	5,10	277,00	—	277,00
317	707	557	388	f)	f)	9 446	— 233 g)	9 213
339	780	584	417	f)	f)	10 176	— 291 g)	9 885
377	822	636	438	f)	f)	10 746	— 318 g)	10 428
397	857	670	455	f)	f)	11 294	— 386 g)	10 908
431	912	718	486	f)	f)	11 810	— 454 g)	11 356
531	1 031	796	516	f)	f)	12 777	— 542 g)	12 235
596	1 164	860	585	f)	f)	13 900	— 595 g)	13 305
732	1 358	977	645	f)	f)	15 695	— 689 g)	15 006
936	1 858	1 119	737	f)	f)	18 438	— 895 g)	17 543
1 115	2 070	1 216	808	f)	f)	19 984	— 1 066 g)	18 918

a) Les sommes dépensées dans les cafés, restaurants, etc. en sus de la valeur des produits alimentaires, boissons, etc., sont comprises sous les rubriques 1 et 2.

b) A l'exclusion des prestations en nature de la Sécurité sociale, qui figurent dans la consommation publique.

c) Ne comprend pas les taxes sur les véhicules à moteur utilisés par les ménages qui figurent dans les impôts directs.

d) Les dépenses inscrites dans les rubriques 11 et 12 étant déjà incluses ou déduites des autres catégories de dépenses, la rubrique 13 correspond au total des rubriques 1 à 10.

e) Dépenses de consommation des organismes privés sans but lucratif.

f) Les dépenses inscrites dans les rubriques 11 et 12 sont déjà incluses ou déduites des autres catégories appropriées de dépenses.

g) Dépenses de consommation des organismes de Sécurité sociale.

**Zusammensetzung des privaten Verbrauchs
(in jeweiligen Preisen) (Fortsetzung)**

LAND	Währungs- einheit	Jahr	Nahrungsmittel und Getränke	Tabak	Kleidung und Schuhe	Wohnungsmieten, Abgaben und Wassergebühren	Brennstoffe, Elektrizität, Gas usw.	Möbel, Haushalts- gegenstände, laufender Unterhalt der Wohnung		
PAYS	Unité monétaire	Année	Produits alimentaires et boissons	Tabac	Vêtements et chaussures	Loyer, contributions et charges de distribution d'eau	Combustible et éclairage	Ameublement, équipement ménager, et entretien courant		
			1	2	3	4	5	6		
Niederland	Mio Fl	1955	6 483	778	2 633	1 186	926 a)	2 471 b)		
		1956	7 060	828	2 953	1 268	1 058 a)	2 818 b)		
		1957	7 389	945	2 942	1 407	1 132 a)	3 028 b)		
		1958	7 533	980	2 620	1 583	1 160 a)	3 003 b)		
		1959	7 906	1 007	2 829	1 664	1 162 a)	3 197 b)		
		1960	8 222	1 047	3 132	1 921	1 240 a)	3 659 b)		
		1961	8 881	1 094	3 443	2 084	1 302 a)	3 834 b)		
		1962	9 484	1 135	3 557	2 260	1 469 a)	4 349 b)		
		1963	10 303	1 161	3 880	2 491	1 696 a)	4 907 b)		
		1964	11 450	1 269	4 271	2 750	1 730 a)	5 675 b)		
		Belgique/België	Mrd Fb	1955	110,5	6,7	29,8	43,5	17,3	32,7 g)
				1956	115,7	7,0	31,2	44,6	19,0	35,3 g)
				1957	121,0	7,3	33,9	45,9	20,4	38,3 g)
				1958	122,5	8,0	31,9	46,8	18,9	38,3 g)
1959	125,9			8,1	33,5	47,5	18,8	39,5 g)		
1960	128,7			8,6	35,9	48,2	19,7	42,8 g)		
1961	134,0			8,8	37,8	49,1	20,4	45,6 g)		
1962	141,4			9,3	41,5	49,8	24,2	49,5 g)		
1963	149,0			9,6	46,8	51,0	27,9	55,3 g)		
1964	159,0			10,5	50,6	52,9	25,2	62,0 g)		
Luxembourg	Mio Flbg			1955
				1956
				1957
				1958
		1959		
		1960	5 217	303	1 621	1 644	557	1 366		
		1961	5 463	310	1 688	1 673	569	1 427		
		1962	5 668	329	1 730	1 706	694	1 505		
		1963	5 857	351	1 829	1 870	830	1 847		
		1964		

a) Einschließlich Treibstoff für Kraftfahrzeuge der privaten Haushalte.

b) Käufe von Radioapparaten und Fernsehgeräten, Plattenspielern und Schallplatten sind im Posten 6 enthalten; Reparaturen von Haushaltsgegenständen sowie Nettoprämien für Versicherung der Wohnungseinrichtung gegen Feuer und Diebstahl sind im Posten 10 enthalten.

c) Ohne Treibstoff für Kraftfahrzeuge (im Posten 5 enthalten), Kraftfahrzeugversicherungsprämien und Kraftfahrzeugreparaturen (im Posten 10 enthalten).

d) Ohne Unterricht und Forschung (im Posten 10 enthalten), Käufe von Radioapparaten und Fernsehgeräten, Plattenspielern und Schallplatten (im Posten 6 enthalten) und Reparaturen solcher Geräte (im Posten 10 enthalten).

e) Einschließlich Unterricht und Forschung, Nettoprämien für die private Kraftfahrzeugversicherung und für Feuer- und Diebstahlversicherung der Wohnungseinrichtung sowie Reparaturen an Kraftfahrzeugen und Haushaltsgegenständen.

f) Statistische Differenz; enthält besonders die Käufe von Gütern des Privaten Verbrauchs durch andere Sektoren sowie die Veränderung von Textilverräten im Handel.

g) Ohne Nettoprämien für die Diebstahlversicherung der Wohnungseinrichtung sowie ohne Kunststoff- und Gummiwaren (im Posten 10 enthalten); einschließlich Reparaturen von Radioapparaten, Fernsehgeräten und Plattenspielern.

h) Reparaturen von Radioapparaten, Fernsehgeräten und Plattenspielern sind im Posten 6 enthalten.

i) Einschließlich Nettoprämien für die Diebstahlversicherung der Wohnungseinrichtung sowie einschließlich Kunststoff- und Gummiwaren.

j) Teil der statistischen Berichtigung zur Angleichung der Ergebnisse der Berechnungen des Bruttosozialprodukts nach Entstehung, Verteilung und Verwendung.

Composition de la consommation privée (aux prix courants) (suite)

<i>Körper- und Gesundheitspflege</i>	<i>Verkehr und Nachrichtenübermittlung</i>	<i>Bildung und Unterhaltung</i>	<i>Sonstige Waren und Dienstleistungen</i>	<i>Verbrauchsausgaben der Inländer im Ausland</i>	<i>Abzüglich: Verbrauchsausgaben der Ausländer im Inland</i>	<i>Privater Verbrauch (vor Berichtigung)</i>	<i>Berichtigung</i>	<i>Privater Verbrauch</i>
Soins personnels et dépenses sanitaires	Transports et communications	Enseignement, divertissements et loisirs	Autres biens et services	Dépenses effectuées à l'extérieur par les résidents	Moins : Dépenses effectuées dans le pays par les non-résidents	Consommation privée (avant ajustement)	Ajustement	Consommation privée
7	8	9	10	11	12	13 = 1 bis/ à 11 - 12	14	15 = 13 + 14
766	814 c)	671 d)	1 334 e)	225	228	18 059	— 341 f)	17 718
857	869 c)	734 d)	1 447 e)	269	230	19 931	— 385 f)	19 546
1 026	860 c)	746 d)	1 520 e)	305	238	21 062	— 412 f)	20 650
1 084	853 c)	766 d)	1 599 e)	313	394	21 100	— 58 f)	21 042
1 200	943 c)	843 d)	1 735 e)	381	444	22 423	— 176 f)	22 247
1 310	1 011 c)	956 d)	1 931 e)	469	524	24 374	— 205 f)	24 169
1 420	1 107 c)	1 048 d)	2 136 e)	541	545	26 345	— 300 f)	26 045
1 574	1 189 c)	1 159 d)	2 400 e)	646	625	28 597	— 228 f)	28 369
1 700	1 335 c)	1 251 d)	2 603 e)	774	766	31 335	— 233 f)	31 102
2 005	1 611 c)	1 391 d)	2 976 e)	930	768	35 290	— 261 f)	35 029
17,2	22,9	13,2 h)	25,7 i)	3,8	3,2	320,1	1,3 j)	321,4
17,7	25,0	14,4 h)	26,5 i)	4,5	4,2	336,7	— 2,3 j)	334,4
18,9	27,2	15,6 h)	29,0 i)	5,1	4,7	357,9	0,7 j)	358,6
20,9	27,9	17,0 h)	31,2 i)	4,2	7,2	360,4	— 3,4 j)	357,0
22,4	29,2	17,3 h)	31,9 i)	7,4	5,3	376,2	— 2,7 j)	373,5
23,9	33,4	18,5 h)	33,1 i)	8,0	6,7	394,1	— 0,5 j)	393,6
25,4	34,4	19,8 h)	35,1 i)	8,0	6,8	411,6	— 1,3 j)	410,3
27,7	36,4	20,2 h)	37,3 i)	7,9	6,8	438,4	— 3,7 j)	434,7
29,9	39,7	21,4 h)	40,4 i)	9,6	7,9	472,7	1,5 j)	474,2
32,8	44,9	23,2 h)	46,3 i)	10,4	8,7	509,1	3,4 j)	512,5
.	10 759
.	11 644
.	12 700
.	13 136
.	13 687
779	1 331	582	1 314	370	859	14 225	— 351	13 874
835	1 370	622	1 378	440	938	14 837	— 197	14 640
902	1 436	653	1 522	460	1 014	15 591	— 171	15 420
976	1 453	695	1 591	529	1 064	16 764	— 123	16 641
.

a) Y compris l'essence pour les véhicules à moteur utilisés par les ménages.

b) Les dépenses pour l'achat d'appareils de radio, de télévision, de gramophones et de disques sont comprises sous la rubrique 6; les réparations d'équipement ménager et les montants nets des primes pour l'assurance des biens de l'économie ménagère contre l'incendie et le vol sont comprises sous la rubrique 10.

c) A l'exclusion de l'essence pour les véhicules à moteur (comprise sous la rubrique 5), des montants nets des primes pour l'assurance des moyens de transport privés et des réparations des véhicules (compris sous la rubrique 10).

d) A l'exclusion de l'enseignement et de la recherche (compris sous la rubrique 10), des dépenses pour l'achat des appareils de radio, de télévision, de gramophones et de disques (compris sous la rubrique 6) et des réparations de ces appareils (compris sous la rubrique 10).

e) Y compris l'enseignement et la recherche, les montants nets des primes pour l'assurance des moyens de transport privés et pour l'assurance des biens de l'économie ménagère contre l'incendie et le vol, les réparations des véhicules à moteur et les réparations de l'équipement ménager.

f) Différence statistique comprenant notamment la consommation par d'autres secteurs de biens qui, par leur nature, sont des biens de consommation et variations de stocks des textiles dans le commerce.

g) A l'exclusion des montants nets des primes pour l'assurance des biens de l'économie ménagère contre le vol et des articles en plastique et en caoutchouc (compris sous la rubrique 10); y compris les réparations des appareils de radio et de télévision et des phonographes.

h) Les réparations des appareils de radio et de télévision et des phonographes sont comprises sous la rubrique 6.

i) Y compris les montants nets des primes pour l'assurance des biens de l'économie ménagère contre le vol et les articles en plastique et en caoutchouc.

j) Partie de l'ajustement opéré pour égaliser les chiffres du produit national brut calculés selon les trois optiques (production, revenus, dépenses).

Zusammensetzung des privaten Verbrauchs (in %)

LAND PAYS	Jahr Année	Nahrungsmittel und Getränke	Tabak	Kleidung und Schuhe	Wohnungsmieten, Abgaben und Wassergebühren	Brennstoffe, Elektrizität, Gas usw.	Möbel, Haushalts- gegenstände, laufender Unterhalt der Wohnung	
		Produits alimentaires et boissons	Tabac	Vêtements et chaussures	Loyer, contributions et charges de distribution d'eau	Combustible et éclairage	Ameublement, équipement ménager, et entretien courant	
		1	2	3	4	5	6	
Deutschland (BR) ohne Saarland und Berlin (West)	1955	← 41,6 a) →		13,5	6,4	4,1	13,4	
	1956	← 40,8 a) →		13,6	6,6	4,3	13,5	
	1957	← 40,3 a) →		13,6	6,6	4,2	13,6	
	1958	← 40,0 a) →		12,8	6,8	4,1	13,5	
	1959	← 39,7 a) →		12,4	7,0	3,9	13,5	
	1960	← 38,6 a) →		12,5	7,5	3,9	13,5	
	einschl. Saarland und Berlin (West)	1960	← 38,6 a) →		12,5	7,6	3,9	13,5
		1961	← 37,7 a) →		12,5	8,1	3,9	13,4
		1962	← 37,1 a) →		12,4	8,1	4,5	13,2
		1963	← 36,6 a) →		12,1	8,7	5,1	12,6
		1964	← 36,0 a) →		12,1	9,1	4,7	12,8
France	1955	
	1956	
	1957	
	1958	40,9	1,8	11,5	5,5	3,3	8,9	
	1959	40,0	1,9	11,2	5,8	3,5	9,0	
	1960	39,1	1,8	11,4	6,2	3,4	8,9	
	1961	38,3	1,8	11,4	6,5	3,2	8,8	
	1962	37,9	1,8	11,3	6,8	3,3	8,7	
	1963	36,9	1,8	11,6	7,0	3,4	8,8	
	1964	36,1	1,7	11,4	7,1	3,2	8,8	
	Italia	1955	52,5	4,3	10,9	4,3	2,5	4,6
1956		51,9	4,3	10,7	5,2	2,5	4,6	
1957		50,7	4,3	10,8	5,8	2,6	4,7	
1958		50,3	4,3	10,3	6,8	2,6	4,7	
1959		49,4	4,4	10,2	7,0	2,7	4,7	
1960		48,2	4,3	10,2	7,4	2,7	4,7	
1961		48,1	4,1	9,7	7,3	2,7	5,0	
1962		47,2	4,0	9,5	7,8	2,8	5,1	
1963		46,3	3,8	9,2	7,5	2,6	5,3	
1964		45,7	3,6	9,0	7,6	2,7	5,3	

a) bis /) : siehe Fußnoten auf Seite 88.

Composition de la consommation privée (en %)

<i>Körper- und Gesundheitspflege</i>	<i>Verkehr und Nachrichtenübermittlung</i>	<i>Bildung und Unterhaltung</i>	<i>Sonstige Waren und Dienstleistungen</i>	<i>Verbrauchs- ausgaben der Inländer im Ausland</i>	<i>Abzüglich : Verbrauchs- ausgaben der Ausländer im Inland</i>	<i>Privater Verbrauch (vor Berichtigung)</i>
Soins personnels et dépenses sanitaires	Transports et communications	Enseignement, divertissements et loisirs	Autres biens et services	Dépenses effectuées à l'extérieur par les résidents	Moins : Dépenses effectuées dans le pays par les non-résidents	Consommation privée (avant ajustement)
7	8	9	10	11	12	13 = 1 bis à 11-12
3,3 b)	6,3 c)	7,3	4,1 a)	0,7	1,4	100,0 d)
3,3 b)	6,6 c)	7,2	4,1 a)	0,8	1,7	100,0 d)
3,4 b)	6,6 c)	7,4	4,3 a)	1,0	1,9	100,0 d)
3,6 b)	7,2 c)	7,5	4,5 a)	1,4	1,9	100,0 d)
3,6 b)	7,6 c)	7,5	4,8 a)	1,5	1,8	100,0 d)
3,6 b)	7,9 c)	7,5	5,0 a)	1,7	1,8	100,0 d)
3,6 b)	7,8 c)	7,6	4,9 a)	1,6	1,6	100,0 d)
3,6 b)	7,9 c)	7,7	5,2 a)	1,9	1,4	100,0 d)
3,6 b)	8,1 c)	7,6	5,4 a)	2,3	1,3	100,0 d)
3,6 b)	8,3 c)	7,6	5,4 a)	2,2	1,4	100,0 d)
3,7 b)	8,3 c)	7,7	5,6 a)	2,2	1,4	100,0 d)
.
.
7,4	7,5 c)	5,2	7,0	2,6	1,6	100,0
7,9	7,7 c)	5,5	6,7	2,6	1,8	100,0
8,2	7,8 c)	5,6	6,8	2,7	1,9	100,0
8,4	8,1 c)	5,8	6,8	2,8	1,9	100,0
8,6	8,3 c)	5,9	6,7	2,4	1,7	100,0
9,0	8,4 c)	5,9	6,9	2,0	1,7	100,0
9,8	8,4 c)	6,0	7,2	2,1	1,8	100,0
3,4	7,5	5,9	4,1	f)	f)	100,0
3,3	7,7	5,7	4,1	f)	f)	100,0
3,5	7,6	5,9	4,1	f)	f)	100,0
3,5	7,6	5,9	4,0	f)	f)	100,0
3,7	7,7	6,1	4,1	f)	f)	100,0
4,2	8,1	6,2	4,0	f)	f)	100,0
4,3	8,4	6,2	4,2	f)	f)	100,0
4,7	8,6	6,2	4,1	f)	f)	100,0
5,1	10,1	6,1	4,0	f)	f)	100,0
5,6	10,4	6,1	4,0	f)	f)	100,0

a) à f) : voir notes en bas de la page 89.

Zusammensetzung des privaten Verbrauchs (in %) (Fortsetzung)

LAND	Jahr	Nahrungsmittel und Getränke	Tabak	Kleidung und Schuhe	Wohnungsmieten, Abgaben und Wassergebühren	Brennstoffe, Elektrizität, Gas usw.	Möbel, Haushalts- gegenstände, laufender Unterhalt der Wohnung	
PAYS	Année	Produits alimentaires et boissons	Tabac	Vêtements et chaussures	Loyer, contributions et charges de distribution d'eau	Combustible et éclairage	Ameublement, équipement ménager, et entretien courant	
		1	2	3	4	5	6	
Nederland	1955	35,9	4,3	14,6	6,6	5,1 a)	13,7 b)	
	1956	35,4	4,2	14,8	6,4	5,3 a)	14,1 b)	
	1957	35,1	4,5	13,9	6,7	5,4 a)	14,4 b)	
	1958	35,7	4,7	12,4	7,5	5,5 a)	14,2 b)	
	1959	35,2	4,5	12,6	7,4	5,2 a)	14,3 b)	
	1960	33,7	4,3	12,9	7,9	5,1 a)	15,0 b)	
	1961	33,7	4,2	13,1	7,9	4,9 a)	14,5 b)	
	1962	33,2	4,0	12,4	7,9	5,1 a)	15,2 b)	
	1963	32,9	3,7	12,4	7,9	5,4 a)	15,7 b)	
	1964	32,5	3,6	12,1	7,8	4,9 a)	16,1 b)	
	Belgique/België	1955	34,5	2,1	9,3	13,6	5,4	10,2 g)
		1956	34,4	2,1	9,3	13,2	5,6	10,5 g)
		1957	33,8	2,0	9,5	12,8	5,7	10,7 g)
		1958	34,0	2,2	8,8	13,0	5,2	10,6 g)
1959		33,4	2,2	8,9	12,6	5,0	10,5 g)	
1960		32,7	2,2	9,1	12,2	5,0	10,8 g)	
1961		32,6	2,1	9,2	11,9	5,0	11,1 g)	
1962		32,3	2,1	9,5	11,4	5,5	11,3 g)	
1963		31,6	2,0	9,9	10,8	5,9	11,7 g)	
1964		31,2	2,1	9,9	10,4	5,0	12,2 g)	
Luxembourg	1955	
	1956	
	1957	
	1958	
	1959	
	1960	36,7	2,1	11,4	11,5	3,9	9,6	
	1961	36,8	2,1	11,4	11,3	3,8	9,6	
	1962	36,4	2,1	11,1	10,9	4,4	9,6	
	1963	34,9	2,1	10,9	11,2	4,9	11,0	
	1964	

a) bis f) : siehe Fußnoten auf Seite 90.

Composition de la consommation privée (en %) (suite)

<i>Körper- und Gesundheitspflege</i>	<i>Verkehr und Nachrichtenübermittlung</i>	<i>Bildung und Unterhaltung</i>	<i>Sonstige Waren und Dienstleistungen</i>	<i>Verbrauchsausgaben der Inländer im Ausland</i>	<i>Abzüglich : Verbrauchsausgaben der Ausländer im Inland</i>	<i>Privater Verbrauch (vor Berichtigung)</i>
Soins personnels et dépenses sanitaires	Transports et communications	Enseignement, divertissements et loisirs	Autres biens et services	Dépenses effectuées à l'extérieur par les résidents	Moins : Dépenses effectuées dans le pays par les non-résidents	Consommation privée (avant ajustement)
7	8	9	10	11	12	13 = 1 bis/à 11-12
4,2	4,5 c)	3,7 d)	7,4 e)	1,3	1,3	100,0
4,3	4,4 c)	3,7 d)	7,3 e)	1,3	1,2	100,0
4,9	4,1 c)	3,5 d)	7,2 e)	1,4	1,1	100,0
5,1	4,1 c)	3,6 d)	7,6 e)	1,5	1,9	100,0
5,4	4,2 c)	3,8 d)	7,7 e)	1,7	2,0	100,0
5,4	4,1 c)	3,9 d)	7,9 e)	1,9	2,1	100,0
5,4	4,2 c)	4,0 d)	8,1 e)	2,1	2,1	100,0
5,5	4,2 c)	4,0 d)	8,4 e)	2,3	2,2	100,0
5,4	4,3 c)	4,0 d)	8,3 e)	2,5	2,5	100,0
5,7	4,6 c)	3,9 d)	8,4 e)	2,6	2,2	100,0
5,4	7,2	4,1 h)	8,0 i)	1,2	1,0	100,0
5,2	7,4	4,3 h)	7,9 i)	1,3	1,2	100,0
5,3	7,6	4,4 h)	8,1 i)	1,4	1,3	100,0
5,8	7,8	4,7 h)	8,7 i)	1,2	2,0	100,0
5,9	7,8	4,6 h)	8,5 i)	2,0	1,4	100,0
6,1	8,5	4,7 h)	8,4 i)	2,0	1,7	100,0
6,2	8,4	4,8 h)	8,5 i)	1,9	1,7	100,0
6,3	8,3	4,6 h)	8,5 i)	1,8	1,6	100,0
6,3	8,4	4,5 h)	8,6 i)	2,0	1,7	100,0
6,4	8,8	4,6 h)	9,1 i)	2,0	1,7	100,0
.
.
.
.
5,5	9,4	4,1	9,2	2,6	6,0	100,0
5,6	9,2	4,2	9,3	3,0	6,3	100,0
5,8	9,2	4,2	9,8	3,0	6,5	100,0
5,8	8,7	4,1	9,5	3,2	6,3	100,0
.

a) à i) : voir notes en bas de la page 91.

Zusammensetzung des privaten Verbrauchs (in Preisen von 1958)

LAND	Währungs- einheit	Jahr	Nahrungsmittel und Getränke	Tabak	Kleidung und Schuhe	Wohnungsmieten, Abgaben und Wassergebühren	Brennstoffe, Elektrizität, Gas usw.	Möbel, Haushalts- gegenstände, laufender Unterhalt der Wohnung		
PAYS	Unité monétaire	Année	Produits alimentaires et boissons	Tabac	Vêtements et chaussures	Loyer, contributions et charges de distribution d'eau	Combustible et éclairage	Ameublement, équipement ménager, et entretien courant		
			1	2	3	4	5	6		
Deutschland (BR) ohne Saarland und Berlin (West)	Mrd DM	1955	← 45,78 a) →		15,32	7,25	4,60	15,19		
		1956	← 48,88 a) →		16,87	7,80	5,24	16,56		
		1957	← 51,71 a) →		17,62	8,47	5,49	17,52		
		1958	← 54,14 a) →		17,35	9,13	5,61	18,27		
		1959	← 56,01 a) →		18,03	9,83	5,84	19,31		
		1960	← 59,20 a) →		19,39	10,65	6,40	20,54		
		einschl. Saarland und Berlin (West)		1960	← 63,40 a) →		20,72	11,56	6,85	22,05
				1961	← 67,12 a) →		22,17	12,43	7,75	23,15
				1962	← 69,79 a) →		23,46	13,29	9,56	23,80
				1963	← 71,10 a) →		23,59	14,25	11,20	23,50
1964	← 73,79 a) →				24,93	15,03	11,99	25,23		
France	Mrd Ffr	1955		
		1956			
		1957			
		1958	65,77	2,87	18,48	8,81	5,40	14,27		
		1959	67,60	2,76	18,66	9,12	5,57	14,81		
		1960	70,31	2,91	19,94	9,55	5,94	15,69		
		1961	72,74	3,02	21,12	10,10	6,17	16,70		
		1962	76,07	3,09	22,76	10,75	7,21	18,05		
		1963	78,72	3,19	25,08	11,22	8,21	19,76		
		1964	81,14	3,22	25,78	11,68	8,36	20,88		
Italia	Mrd Lit	1955	5 190	413	1 046	709	230	450		
		1956	5 340	433	1 115	730	250	474		
		1957	5 508	459	1 162	749	275	505		
		1958	5 676	482	1 167	770	296	524		
		1959	5 953	500	1 212	791	326	558		
		1960	6 248	524	1 282	813	368	604		
		1961	6 710	556	1 333	835	400	685		
		1962	7 062	589	1 422	864	459	769		
		1963	7 636	595	1 510	883	510	892		
		1964	7 732	611	1 518	911	556	901		

a) bis g) : siehe Fußnoten auf Seite 88.

Composition de la consommation privée (aux prix de 1958)

<i>Körper- und Gesundheitspflege</i>	<i>Verkehr und Nachrichtenübermittlung</i>	<i>Bildung und Unterhaltung</i>	<i>Sonstige Waren und Dienstleistungen</i>	<i>Verbrauchsausgaben der Inländer im Ausland</i>	<i>Abzüglich : Verbrauchsausgaben der Ausländer im Inland</i>	<i>Privater Verbrauch (vor Berichtigung)</i>	<i>Berichtigung</i>	<i>Privater Verbrauch</i>
Soins personnels et dépenses sanitaires	Transports et communications	Enseignement, divertissements et loisirs	Autres biens et services	Dépenses effectuées à l'extérieur par les résidents	Moins : Dépenses effectuées dans le pays par les non-résidents	Consommation privée (avant ajustement)	Ajustement	Consommation privée
7	8	9	10	11	12	13 = 1 bis/à 11-12	14	15 = 13 + 14
3,87 b)	7,13 c)	8,21	4,84 a)	f)	f)	112,19	2,40 e)	114,59
4,11 b)	8,24 c)	8,87	5,17 a)	f)	f)	121,74	2,49 e)	124,23
4,53 b)	8,86 c)	9,60	5,46 a)	f)	f)	129,26	2,48 e)	131,74
4,81 b)	9,74 c)	10,15	6,01 a)	f)	f)	135,21	2,50 e)	137,71
5,16 b)	10,82 c)	10,87	6,71 a)	f)	f)	142,58	2,50 e)	145,08
5,43 b)	12,14 c)	11,57	7,27 a)	f)	f)	152,59	2,52 e)	155,11
5,83 b)	12,83 c)	12,66	7,65 a)	f)	f)	163,55	2,68 e)	166,23
6,01 b)	14,11 c)	13,59	8,51 a)	f)	f)	174,84	2,77 e)	177,61
6,32 b)	15,67 c)	14,12	9,34 a)	f)	f)	185,35	2,71 e)	188,06
6,43 b)	16,31 c)	14,43	9,30 a)	f)	f)	190,11	2,79 e)	192,90
6,74 b)	17,41 c)	15,14	9,82 a)	f)	f)	200,08	2,92 e)	203,00
.	142,57
.	151,20
.	158,84
11,95	12,01 c)	8,44	11,28	4,20	2,52	160,96	—	160,96
12,49	12,34 c)	8,76	10,59	4,25	2,94	164,01	—	164,01
13,37	13,43 c)	9,53	11,00	4,75	3,26	173,16	—	173,16
14,62	14,86 c)	10,37	11,82	5,31	3,50	183,33	—	183,33
16,01	16,77 c)	11,31	12,28	5,11	3,47	195,94	—	195,94
17,50	18,53 c)	12,40	13,14	4,79	3,64	208,90	—	208,90
19,15	19,70 c)	13,17	13,51	5,19	4,01	217,77	—	217,77
332	724	608	394	f)	f)	10 096	— 256 g)	9 840
347	778	616	414	f)	f)	10 497	— 301 g)	10 196
383	824	653	441	f)	f)	10 959	— 322 g)	10 637
397	857	670	455	f)	f)	11 294	— 386 g)	10 908
444	931	712	481	f)	f)	11 908	— 435 g)	11 473
546	1 049	765	510	f)	f)	12 709	— 505 g)	12 204
603	1 190	812	570	f)	f)	13 694	— 543 g)	13 151
702	1 369	870	615	f)	f)	14 721	— 597 g)	14 124
773	1 806	937	664	f)	f)	16 206	— 683 g)	15 523
833	1 936	991	674	f)	f)	16 663	— 738 g)	15 925

a) à g) : voir notes en bas de la page 89.

**Zusammensetzung des privaten Verbrauchs
(in Preisen von 1958) (Fortsetzung)**

LAND	Währungs- einheit	Jahr	Nahrungsmittel und Getränke	Tabak	Kleidung und Schuhe	Wohnungsmieten, Abgaben und Wassergebühren	Brennstoffe, Elektrizität, Gas usw.	Möbel, Haushalts- gegenstände, laufender Unterhalt der Wohnung		
PAYS	Unité monétaire	Année	Produits alimentaires et boissons	Tabac	Vêtements et chaussures	Loyer, contributions et charges de distribution d'eau	Combustible et éclairage	Ameublement, équipement ménager, et entretien courant		
			1	2	3	4	5	6		
Niederland	Mio Fl	1955	7 050	890	2 600	1 450	1 060 a)	2 590 b)		
		1956	7 400	950	3 040	1 510	1 180 a)	2 940 b)		
		1957	7 420	980	2 920	1 550	1 150 a)	3 030 b)		
		1958	7 530	980	2 620	1 580	1 160 a)	3 000 b)		
		1959	7 760	1 010	2 820	1 640	1 170 a)	3 190 b)		
		1960	8 040	1 050	3 080	1 680	1 250 a)	3 620 b)		
		1961	8 570	1 090	3 360	1 720	1 320 a)	3 750 b)		
		1962	8 930	1 130	3 470	1 760	1 470 a)	4 240 b)		
		1963	9 410	1 140	3 700	1 800	1 640 a)	4 740 b)		
		1964	9 790	1 080	3 870	1 860	1 660 a)	5 300 b)		
		Belgique/België	Mrd Fb	1955	116,2	7,1	31,6	45,5	19,8	35,9 g)
				1956	117,9	7,3	32,0	46,0	21,0	37,3 g)
				1957	120,0	7,8	34,3	46,4	20,9	38,9 g)
1958	122,5			8,0	31,9	46,8	18,9	38,3 g)		
1959	122,7			8,0	33,4	46,9	19,2	39,1 g)		
1960	127,8			8,4	35,4	47,3	20,4	42,0 g)		
1961	131,4			8,6	36,9	47,7	21,6	44,1 g)		
1962	134,9			9,1	40,2	48,0	25,4	46,7 g)		
1963	139,0			9,1	44,4	48,2	28,2	51,1 g)		
1964	144,2			9,6	46,4	49,0	25,4	55,3 g)		
Luxembourg	Mio Flbg	1955		
		1956		
		1957		
		1958		
		1959		
		1960		
		1961		
		1962		
		1963		
		1964		

a) bis j) : siehe Fußnoten auf Seite 90.

**Composition de la consommation privée
(aux prix de 1958) (suite)**

<i>Körper- und Gesundheitspflege</i>	<i>Verkehr und Nachrichtenübermittlung</i>	<i>Bildung und Unterhaltung</i>	<i>Sonstige Waren und Dienstleistungen</i>	<i>Verbrauchsausgaben der Inländer im Ausland</i>	<i>Abzüglich : Verbrauchsausgaben der Ausländer im Inland</i>	<i>Privater Verbrauch (vor Berichtigung)</i>	<i>Berichtigung</i>	<i>Privater Verbrauch</i>
Soins personnels et dépenses sanitaires	Transports et communications	Enseignement, divertissements et loisirs	Autres biens et services	Dépenses effectuées à l'extérieur par les résidents	Moins : Dépenses effectuées dans le pays par les non-résidents	Consommation privée (avant ajustement)	Ajustement	Consommation privée
7	8	9	10	11	12	13 = 1 bis/à 11-12	14	15 = 13 + 14
940	910 c)	750 d)	1 510 e)	230	240	19 740	— 360 f)	19 380
980	950 c)	800 d)	1 580 e)	270	240	21 360	— 410 f)	20 950
1 070	890 c)	770 d)	1 570 e)	290	240	21 400	— 420 f)	20 980
1 090	850 c)	770 d)	1 600 e)	310	390	21 100	— 60 f)	21 040
1 160	940 c)	840 d)	1 710 e)	390	440	22 190	— 180 f)	22 010
1 190	990 c)	920 d)	1 830 e)	490	520	23 620	— 200 f)	23 420
1 250	1 090 c)	990 d)	1 870 e)	570	520	25 060	— 290 f)	24 770
1 310	1 180 c)	1 040 d)	1 970 e)	690	590	26 600	— 210 f)	26 390
1 350	1 330 c)	1 090 d)	2 020 e)	810	700	28 330	— 210 f)	28 120
1 390	1 550 c)	1 120 d)	2 040 e)	950	660	29 950	— 220 f)	29 730
18,7	24,4	14,2 h)	28,7 i)	4,0	3,5	342,6	— 0,9 j)	341,7
18,9	26,2	14,7 h)	28,9 i)	4,6	4,8	350,0	— 1,9 j)	348,1
19,2	27,4	15,8 h)	30,6 i)	5,3	5,1	361,5	— 1,3 j)	360,2
20,9	27,9	17,0 h)	31,2 i)	4,2	7,2	360,4	— 3,4 j)	357,0
21,7	28,7	17,0 h)	31,9 i)	6,7	5,3	370,0	— 5,9 j)	364,1
22,8	31,4	18,9 h)	32,7 i)	7,2	6,7	387,6	— 1,7 j)	385,9
23,7	32,4	19,8 h)	34,2 i)	7,2	6,7	400,9	— 6,6 j)	394,3
25,5	34,2	19,4 h)	35,6 i)	6,9	6,6	419,3	— 7,3 j)	412,0
26,8	36,9	19,6 h)	37,8 i)	7,8	7,7	441,2	— 6,6 j)	434,6
28,0	40,4	20,9 h)	40,0 i)	8,1	8,0	459,3	— 7,3 j)	452,0
.
.
.
.
.
.
.
.
.
.
.
.
.
.
.
.

a) à j) : voir notes en bas de la page 91.

Laufende Transaktionen des Staates a)

LAND	Währungs- einheit	Jahr	Einkommen aus Unter- nehmer- tätigkeit und Vermögen	Indirekte Steuern	Direkte Steuern der Unternehmen mit eigener Rechtspers- önlichkeit	Direkte Steuern der privaten Haushalte	Beiträge zur Sozial- versicherung	Sonstige laufende Übertragungen aus dem Inland	Laufende Über- tragungen aus dem Ausland	
PAYS	Unité monétaire	Année	Revenus de la propriété et de l'entreprise	Impôts indirects	Impôts directs frappant les sociétés	Impôts directs frappant les ménages	Cotisations à la Sécurité sociale	Autres transferts courants en provenance de l'intérieur	Transferts courants en pro- venance de l'extérieur	
			1	2	3	4	5	6	7	
Deutschland (BR) ohne Saarland und Berlin (West)	Mrd DM	1955	3,79	26,30 b)	4,31	11,41	14,74 b) c)	1,18 d)	0,87	
		1956	4,02	28,77 b)	5,01	12,73	16,49 b) c)	1,27 d)	0,98	
		1957	4,51	31,13 b)	6,02	12,85	19,92 b) c)	1,16 d)	1,20	
		1958	4,64	32,73 b)	6,44	13,15	22,60 b) c)	1,16 d)	1,38	
		1959	4,61	36,32 b)	6,68	15,39	24,09 b) c)	1,23 d)	1,91	
		1960	5,24	39,89 b)	7,79	18,89	27,12 b) c)	1,29 d)	2,71	
	einschl. Saarland und Berlin (West)	1960	5,48	42,80 b)	8,10	19,86	28,85 b) c)	1,44 d)	0,07	
		1961	6,17	47,41 b)	9,32	24,43	31,69 b) c)	1,30 d)	0,10	
		1962	6,64	51,43 b)	9,85	27,95	34,91 b) c)	1,56 d)	0,12	
		1963	7,29	54,02 b)	9,66	30,78	37,46 b) c)	1,65 d)	0,13	
		1964	8,17	58,91 b)	10,15	34,28	39,97 b) c)	1,74 d)	0,16	
	France	Mrd Ffr	1955	.	28,64
			1956	.	31,35
			1957	.	35,41
1958			1,33	40,42	6,20	9,20	27,49 g)	—	—	
1959			1,42	44,78	6,66	10,63	30,79 g)	—	0,19	
1960		1,35	48,42	7,22	11,06	33,40 g)	—	0,31		
1961		1,87	53,50	7,47	12,20	39,11 g)	—	0,35		
1962		2,07	60,00	7,60	13,26	45,12 g)	—	0,37		
1963		2,41	68,73	8,15	15,12	52,86 g)	—	0,36		
1964		2,84	76,43	8,75	18,41	58,89 g)	—	0,33		
Italia	Mrd Lit	1955	223	1 814	← 687 →	1 028	← 68 →			
		1956	233	2 059	← 785 →	1 196	← 110 →			
		1957	237	2 158	← 947 →	1 275	← 151 →			
		1958	390	2 248	← 1 028 →	1 416	← 108 →			
		1959	327	2 492	← 1 057 →	1 561	← 305 →			
		1960	423	2 721	← 1 199 →	1 811	← 70 →			
		1961	432	2 998	← 1 293 →	2 006	← 122 →			
		1962	371	3 431	← 1 501 →	2 467	← 139 →			
		1963	380	3 888	← 1 678 →	3 179	← 133 →			
		1964	369	4 222	← 1 978 →	3 545	← 129 →			

a) Gebietskörperschaften und Sozialversicherung.

b) Beiträge zur gesetzlichen Unfallversicherung sind im Posten 2 enthalten.

c) Einschließlich unterstellter Einzahlungen in fiktive Pensionsfonds für Beamte des Staates und öffentlicher Unternehmen.

d) Einschließlich der Differenz zwischen tatsächlichen Pensionsleistungen und unterstellten Einzahlungen von öffentlichen Unternehmen in fiktive Pensionsfonds.

e) Einschließlich der direkten Pensionsleistungen an Beamte des Staates und öffentlicher Unternehmen.

f) Sachleistungen der Sozialversicherung sind im Posten 14 enthalten.

g) Einschließlich der direkten Sozialleistungen an das Personal des Staates und bestimmter öffentlicher Unternehmen.

Opérations courantes des administrations publiques a)

Laufende Einnahmen des Staates	Zinsen auf öffentliche Schulden	Subventionen	Leistungen der Sozialversicherung	Sonstige laufende Übertragungen an private Haushalte	Laufende Übertragungen an das Ausland	Staatsverbrauch		Laufende Ausgaben des Staates	Ersparnis des Staates
						Consommation publique			
Ressources courantes des administrations publiques	Intérêts de la dette publique	Subventions	Prestations de la Sécurité sociale	Autres transferts courants aux ménages	Transferts courants à l'étranger	Insgesamt Total	darunter Verteidigungsausgaben dont dépenses militaires	Dépenses courantes des administrations publiques	Epargne des administrations publiques
8 = 1 bis/à 7	9	10	11	12	13	14	14a	15 = 9 bis/à 14	16 = 8 — 15
62,60	1,27	0,37	14,11 e) f)	6,51	2,50	23,82 f)	6,05	48,58	14,02
69,27	1,37	1,04	15,81 e) f)	7,20	2,81	25,35 f)	5,48	53,58	15,69
76,79	1,38	1,64	20,62 e) f)	7,52	3,41	27,30 f)	5,41	61,87	14,92
82,10	1,45	1,64	24,10 e) f)	7,59	3,86	30,59 f)	6,04	69,23	12,87
90,23	1,65	1,51	25,35 e) f)	7,51	4,59	33,53 f)	7,78	74,14	16,09
102,93	1,77	1,85	26,89 e) f)	7,26	5,09	37,73 f)	9,23	80,59	22,34
106,60	1,84	2,07	29,57 e) f)	7,85	1,98	40,40 f)	9,41	83,71	22,89
120,42	1,86	2,51	32,88 e) f)	8,11	2,49	46,05 f)	11,46	93,90	26,52
132,46	2,05	2,70	36,23 e) f)	8,66	2,61	53,10 f)	14,94	105,35	27,11
140,99	2,26	3,28	39,40 e) f)	8,46	2,69	59,18 f)	17,33	115,27	25,72
153,38	2,43	3,54	41,64 e) f)	10,78	2,59	61,87 f)	15,97	122,85	30,53
.	.	4,64	.	.	.	21,37	.	.	.
.	.	5,22	.	.	.	26,55	.	.	.
.	.	5,14	.	.	.	29,92	.	.	.
84,64	3,25	5,13	27,96 g)	4,68	2,64	32,63	14,01	76,29	8,35
94,47	3,52	4,17	30,69 g)	4,93	3,90	37,32	15,80	84,53	9,94
101,76	3,74	4,60	33,85 g)	5,20	4,33	39,45	16,48	91,17	10,59
114,50	3,84	6,13	38,41 g)	5,93	5,26	42,78	17,43	102,35	12,15
128,42	4,54	7,28	45,06 g)	8,17	5,28	47,94	18,28	118,27	10,15
147,63	4,52	8,30	52,96 g)	9,87	4,64	53,74	18,47	134,03	13,60
165,65	4,46	8,87	60,26 g)	10,20	4,74	57,57	19,07	146,10	19,55
3 820	256	158	← 1 283 f) →		31	1 785 f)	.	3 513	307
4 383	283	199	← 1 506 f) →		17	2 024 f)	.	4 029	354
4 768	283	218	← 1 637 f) →		14	2 156 f)	.	4 308	460
5 190	273	202	1 203 f)	590	13	2 447 f)	.	4 728	462
5 742	354	240	1 330 f)	807	26	2 649 f)	.	5 406	336
6 224	377	357	1 442 f)	485	22	2 896 f)	.	5 579	645
6 851	389	274	1 582 f)	539	19	3 175 f)	.	5 978	873
7 909	421	367	1 893 f)	550	36	3 645 f)	.	6 912	997
9 258	436	350	2 302 f)	627	32	4 536 f)	.	8 283	975
10 243	449	464	2 424 f)	680	23	5 115 f)	.	9 155	1 088

a) Etat (pouvoir central), collectivités locales et Sécurité sociale.

b) Les cotisations à l'assurance-accident obligatoire sont comprises sous la rubrique 2.

c) Y compris les cotisations imputées à un Fonds de retraite fictif des fonctionnaires des administrations et entreprises publiques.

d) Y compris la différence entre les versements effectifs de retraites des entreprises publiques et les cotisations fictives de celles-ci à un Fonds de retraite.

e) Y compris les retraites versées directement par les administrations et entreprises publiques à leurs fonctionnaires.

f) Les prestations en nature de la Sécurité sociale sont comprises sous la rubrique 14.

g) Y compris les prestations sociales fournies directement par les administrations publiques et certaines entreprises publiques à leur personnel.

Laufende Transaktionen des Staates a) (Fortsetzung)

LAND	Währungs- einheit	Jahr	Einkommen aus Unter- nehmer- tätigkeit und Vermögen	Indirekte Steuern	Direkte Steuern der Unternehmen mit eigener Rechtsper- sönlichkeit	Direkte Steuern der privaten Haushalte	Beiträge zur Sozial- versicherung	Sonstige laufende Übertragungen aus dem Inland	Laufende Über- tragungen aus dem Ausland
PAYS	Unité monétaire	Année	Revenus de la propriété et de l'entreprise	Impôts indirects	Impôts directs frappant les sociétés	Impôts directs frappant les ménages	Cotisations à la Sécurité sociale	Autres transferts courants en provenance de l'intérieur	Transferts courants en pro- venance de l'extérieur
			1	2	3	4	5	6	7
Niederland	Mio Fl	1955	542	3 274	1 070	2 188	1 385	137	.
		1956	588	3 448	1 361	2 827	1 537	135	.
		1957	747	3 558	1 344	3 220	2 780	172	.
		1958	824	3 492	998	3 268	2 884	200	.
		1959	948	3 785	1 148	3 426	3 040	210	.
		1960	1 057	4 208	1 370	3 850	3 438	222	.
		1961	1 067	4 552	1 490	4 357	3 727	223	.
		1962	1 094	4 817	1 450	4 715	4 012	247	.
		1963	1 130	5 230	1 350	5 010	5 190	260	.
		1964	1 180	6 170	1 470	6 190	6 250	300	.
Belgique/België	Mrd Fb	1955	4,9	46,2	6,7	26,2	24,7	.	0,2
		1956	5,3	50,8	8,3	27,3	26,8	.	0,3
		1957	6,3	54,2	8,7	31,2	30,5	.	0,3
		1958	5,4	55,2	7,8	30,1	32,8	.	0,2
		1959	5,0	60,2	7,6	33,2	32,5	.	0,2
		1960	5,8	65,4	9,2	33,7	35,9	.	0,2
		1961	5,7	73,2	10,0	36,4	39,3	.	0,0
		1962	5,5	78,7	11,5	42,6	42,1	.	0,1
		1963	4,8	84,4	11,3	46,2	50,7	.	0,1
		1964	6,0	93,7	13,4	50,4	66,8	.	0,1
Luxembourg	Mio Flbg	1955	172	1 719	1 008	1 281	1 526	.	.
		1956	153	1 910	993	1 444	1 644	.	.
		1957	206	2 057	1 250	1 564	1 747	.	.
		1958	241	2 155	894	1 675	1 887	.	.
		1959	254	2 158	828	1 597	1 954	.	.
		1960	529	2 355	1 385	1 582	2 232	.	20
		1961	674	2 500	1 423	1 799	2 322	.	2
		1962	826	2 631	926	1 921	2 407	.	2
		1963	862	2 749	845	2 260	2 607	.	4
		1964

a) Gebietskörperschaften und Sozialversicherung.

b) Saldo der laufenden Übertragungen zwischen In- und Ausland.

c) Saldo der sonstigen laufenden Übertragungen zwischen Staat und privaten Haushalten.

Opérations courantes des administrations publiques a) (suite)

Laufende Einnahmen des Staates	Zinsen auf öffentliche Schulden	Subventionen	Leistungen der Sozialversicherung	Sonstige laufende Übertragungen an private Haushalte	Laufende Übertragungen an das Ausland	Staatsverbrauch		Laufende Ausgaben des Staates	Ersparnis des Staates
						Consommation publique			
Ressources courantes des administrations publiques	Intérêts de la dette publique	Subventions	Prestations de la Sécurité sociale	Autres transferts courants aux ménages	Transferts courants à l'extérieur	Insgesamt Total	darunter Verteidigungsausgaben dont dépenses militaires	Dépenses courantes des administrations publiques	Epargne des administrations publiques
8 = 1 bis/à 7	9	10	11	12	13	14	14a	15 = 9 bis/à 14	16 = 8 — 15
8 596	744	271	1 297	855	95 b)	4 334	1 699	7 596	1 000
9 896	831	354	1 364	999	77 b)	4 890	1 854	8 515	1 381
11 821	926	562	2 368	790	80 b)	5 298	1 850	10 024	1 797
11 666	1 065	645	2 677	977	89 b)	5 178	1 660	10 631	1 035
12 557	1 060	494	2 841	958	84 b)	5 176	.	10 613	1 944
14 145	1 202	534	3 290	977	63 b)	5 803	.	11 869	2 276
15 416	1 237	515	3 496	1 120	131 b)	6 362	.	12 861	2 555
16 335	1 260	436	4 024	1 181	203 b)	7 138	.	14 242	2 093
18 170	1 290	460	5 190	1 210	10 b)	7 900	.	16 040	2 130
21 560	1 490	530	6 290	1 350	130 b)	9 230	.	19 020	2 540
108,9	10,9	4,1	29,3	11,5 c)	0,5	52,0	15,2	108,3	0,6
118,8	11,7	6,5	32,4	9,9 c)	0,5	54,5	16,5	115,5	3,3
131,2	12,6	6,5	35,0	9,8 c)	0,5	57,1	16,1	121,5	9,7
131,5	12,9	6,9	41,2	10,5 c)	0,4	62,2	17,3	134,1	— 2,6
138,7	14,1	6,6	46,6	10,5 c)	0,6	66,9	17,6	145,3	— 6,6
150,2	16,4	7,2	48,2	13,4 c)	0,5	71,4	18,8	157,1	— 6,9
164,6	18,6	6,7	51,9	12,2 c)	1,5	72,6	17,8	163,5	1,1
180,5	19,1	7,2	56,0	13,1 c)	1,9	80,4	19,9	177,7	2,8
197,5	21,2	6,6	63,2	12,2 c)	1,8	91,2	22,5	196,2	1,3
230,4	22,8	7,6	76,9	12,9 c)	2,5	97,4	23,6	220,1	10,3
5 706	199	506	1 690	286 c)	7	2 423	466	5 111	595
6 144	218	357	1 752	324 c)	7	2 297	441	4 955	1 189
6 824	214	408	1 950	399 c)	9	2 477	393	5 457	1 367
6 852	227	548	2 155	428 c)	11	2 797	404	6 166	686
6 791	259	716	2 302	451 c)	16	2 608	294	6 352	439
8 103	293	622	2 468	423 c)	35	2 521	271	6 362	1 741
8 720	312	661	2 572	442 c)	32	2 553	307	6 572	2 148
8 713	287	712	2 713	423 c)	36	2 927	344	7 098	1 615
9 327	296	731	2 907	461 c)	44	3 484	403	7 923	1 404

a) Etat (pouvoir central), collectivités locales et Sécurité sociale.

b) Transferts courants nets à l'extérieur.

c) Autres transferts courants nets aux ménages.

Zusammensetzung des Staatsverbrauchs

LAND PAYS	Währungs- einheit Unité monétaire	Jahr Année	Löhne und Gehälter	Sold, Verpflegung und Bekleidung der Streit- kräfte	Unterstellter Mietwert für Verwal- tungs- gebäude und Ab- schreibungen	Käufe von militä- rischen Ausrüstungen und Bauten	Sonstige Käufe	Abzüglich: Verkäufe von Waren und Dienst- leistungen	Staats- verbrauch	
			Salaires et traite- ments	Rémuné- ration des forces armées	Loyer imputé des bâti- ments publics et amors- tisements	Achat d'équipe- ment et de construc- tions militaires	Autres achats	Moins: Ventes de biens et services	7 = 1 bis/à 5 — 6	
			1	2	3	4	5	6		
Deutschland (BR) ohne Saarland und Berlin (West)	Mrd DM	1955	← 11,96 a) →		0,98	← 13,76 a) b) →		2,88	23,82	
		1956	← 13,35 a) →		1,13	← 13,98 a) b) →		3,11	25,35	
		1957	← 14,77 a) →		1,25	← 14,71 a) b) →		3,43	27,30	
		1958	← 16,08 a) →		1,37	← 16,97 a) b) →		3,83	30,59	
		1959	← 16,48 a) →		1,53	← 19,74 a) b) →		4,22	33,53	
		1960	← 18,39 a) →		1,71	← 22,32 a) b) →		4,69	37,73	
		einschl. Saarland und Berlin (West)	1960	← 20,07 a) →		1,81	← 23,52 a) b) →		5,00	40,40
			1961	← 22,99 a) →		2,14	← 26,33 a) b) →		5,41	46,05
			1962	← 25,14 a) →		2,43	← 31,50 a) b) →		5,97	53,10
			1963	← 27,90 a) →		2,79	← 35,02 a) b) →		6,53	59,18
1964	← 30,48 a) →			3,16	← 35,31 a) b) →		7,08	61,87		
France	Mrd Ffr	1955	21,37	
		1956	26,55	
		1957	29,92	
		1958	13,09	8,14	0,31 c)	5,94	7,44	2,29	32,63	
		1959	15,33	8,63	0,33 c)	7,23	8,32	2,52	37,32	
		1960	16,39	9,13	0,36 c)	7,39	8,89	2,71	39,45	
		1961	18,32	9,72	0,37 c)	7,74	9,69	3,06	42,78	
		1962	21,90	9,81	0,43 c)	8,48	10,76	3,44	47,94	
		1963	26,34	9,53	0,50 c)	8,97	12,29	3,89	53,74	
		1964	28,90	9,27	0,58 c)	9,82	13,26	4,26	57,57	
Italia	Mrd Lit	1955	← 1 231 →		.				1 785	
		1956	← 1 356 →		44 d)	← 624 b) →			2 024	
		1957	← 1 463 →		49 d)	← 644 b) →			2 156	
		1958	← 1 605 →		52 d)	← 790 b) →			2 447	
		1959	← 1 705 →		53 d)	← 891 b) →			2 649	
		1960	← 1 854 →		58 d)	← 984 b) →			2 896	
		1961	← 2 020 →		62 d)	← 1 093 b) →			3 175	
		1962	← 2 332 →		76 d)	← 1 237 b) →			3 645	
		1963	← 2 891 →		96 d)	← 1 549 b) →			4 536	
		1964	← 3 272 →		105 d)	← 1 738 b) →			5 115	

a) Ausgaben für die Bekleidung der Streitkräfte sind in den Posten 4 und 5 enthalten.

b) Einschließlich der Käufe für Sachleistungen der Sozialversicherung.

c) Nur Abschreibungen.

d) Nur tatsächlich gezahlte Mieten und Abschreibungen.

e) Einschließlich Mieten für zu Verwaltungszwecken genutzte Gebäude.

f) Einschließlich laufender Käufe für militärische Zwecke.

g) Die Zahlen für den Zeitraum 1953-1959 enthalten auch die Transaktionen der Post; ab 1960 werden diese nicht mehr im Staatskonto ausgewiesen.

Composition de la consommation publique

LAND PAYS	Währungs- einheit Unité monétaire	Jahr Année	Löhne und Gehälter	Sold, Verpflegung und Bekleidung der Streit- kräfte	Unterstellter Mietwert für Verwal- tungs- gebäude und Ab- schreibungen	Käufe von militä- rischen Ausrüstungen und Bauten	Sonstige Käufe	Abzüglich: Verkäufe von Waren und Dienst- leistungen	Staats- verbrauch
			Salaires et traite- ments	Rémuné- ration des forces armées	Loyer imputé des bâti- ments publics et amor- tissements	Achat d'équipe- ment et de construc- tions militaires	Autres achats	Moins: Ventes de biens et services	Consom- mation publique
			1	2	3	4	5	6	7 = 1 bis/à 5 - 6
Niederland	Mio Fl	1955	1 820	667	264	607	1 211	235	4 334
		1956	2 066	702	283	761	1 301	223	4 890
		1957	2 329	791	359	667	1 387	235	5 298
		1958	2 474	801	333	415	1 387	232	5 178
		1959	2 590	787	378	221	1 425	225	5 176
		1960	2 869	859	409	311	1 590	235	5 803
		1961	3 166	938	428	281	1 877	328	6 362
		1962	3 610	1 032	490	226	2 165	385	7 138
		1963	4 000	1 110	520	← 2 690 →		420	7 900
		1964	4 910	1 310	600	← 2 880 →		470	9 230
Belgique/België	Mrd Fb	1955	28,2	8,0	2,4 e)	7,2 f)	← 6,2 →		52,0
		1956	29,0	8,6	2,5 e)	7,9 f)	← 6,5 →		54,5
		1957	31,0	9,0	2,8 e)	7,1 f)	← 7,2 →		57,1
		1958	34,2	9,8	3,0 e)	7,5 f)	← 7,7 →		62,2
		1959	35,8	10,5	3,2 e)	7,1 f)	← 10,3 →		66,9
		1960	38,1	11,8	3,3 e)	7,0 f)	← 11,2 →		71,4
		1961	39,8	11,5	3,6 e)	6,3 f)	← 11,4 →		72,6
		1962	43,5	11,7	4,1 e)	8,2 f)	← 12,9 →		80,4
		1963	49,7	12,1	4,6 e)	10,4 f)	← 14,4 →		91,2
		1964	53,7	13,1	5,2 e)	10,5 f)	← 14,9 →		97,4
Luxembourg g)	Mio Flbg	1955	1 286	193	448	277	556	337	2 423
		1956	1 310	198	484	243	458	396	2 297
		1957	1 429	188	556	206	518	420	2 477
		1958	1 616	217	653	188	588	465	2 797
		1959	1 632	187	535	107	659	512	2 608
		1960	1 553	200	351	72	604	259	2 521
		1961	1 588	203	323	105	609	275	2 553
		1962	1 841	249	358	97	636	254	2 927
		1963	2 190	291	387	116	765	265	3 484
		1964

a) Les dépenses d'habillement des forces armées sont incluses sous les rubriques 4 et 5.

b) Y compris les achats pour prestations en nature de la Sécurité sociale.

c) Amortissements seulement.

d) Loyers effectivement payés et amortissements.

e) Y compris les loyers payés pour des bâtiments utilisés à des fins administratives.

f) Y compris les achats courants à des fins militaires.

g) Les chiffres relatifs aux années 1953 à 1959 couvrent également les opérations des PTT qui, à partir de 1960, sont exclues des comptes des administrations publiques.

Vermögenstransaktionen des Staates

LAND PAYS	Währungs- einheit Unité monétaire	Jahr Année	Er- sparnis des Staates Epargne des admini- strations publi- ques	Abschrei- bungen des Staates Amortis- sements des admini- strations publi- ques	Empfangene Vermögensübertragungen Transferts de capital en provenance			Geleistete Vermögensübertragungen Transferts de capital à destination			Brutto- anlage- investi- tionen Formation brute de capital fixe	Finan- zierungs- über- schuß (+) oder -defizit (—) Capacité (+) ou besoin (—) de finan- cement	
					von Unter- nehmen des entre- prises	von privaten Haushalten des ménages	vom Ausland de l'ex- térieur	an Unter- nehmen des entre- prises	an private Haushalte des ménages	an das Ausland de l'ex- térieur			
					3	4	5	6	7	8			9
Deutschland (BR) ohne Saarland und Berlin (West)	Mrd DM	1955	14,02	0,66	0,25	0,26	0,14	1,10	0,53	0,16	4,82	+ 8,72	
		1956	15,69	0,72	0,33	0,34	0,17	1,16	0,45	0,43	5,45	+ 9,76	
		1957	14,92	0,79	0,11	0,12	0,08	1,61	0,43	0,61	5,73	+ 7,64	
		1958	12,87	0,85	0,12	0,17	0,08	2,54	0,91	0,57	6,41	+ 3,66	
		1959	16,09	0,94	0,27	0,32	0,10	2,23	1,19	1,18	7,96	+ 5,16	
		1960	22,34	1,04	0,61	0,32	0,12	2,88	1,63	1,18	9,24	+ 9,50	
	einschl. Saarland und Berlin (West)	1960	22,89	1,10	0,62	0,35	0,10	3,16	1,76	0,82	9,70	+ 9,62	
		1961	26,52	1,29	0,50	0,38	0,06	4,32	2,35	0,90	11,35	+ 9,83	
		1962	27,11	1,48	0,33	0,50	—	5,93	2,93	1,05	14,18	+ 5,33	
		1963	25,72	1,68	0,28	0,34	—	4,39	2,90	0,63	16,46	+ 3,64	
		1964	30,53	1,89	0,37	0,42	—	4,77	3,46	0,52	18,90	+ 5,56	
		France	Mrd Ffr	1955	.	0,27	3,70
1956	.			0,29	4,18	.	
1957	.			0,29	4,71	.	
1958	8,35			0,31	—	0,54	0,01	1,67	1,83	0,31	5,28	+ 0,12	
1959	9,94			0,33	—	0,63	0,31	1,97	2,07	0,35	5,94	+ 0,88	
1960	10,59			0,36	—	0,66	0,02	2,03	2,05	0,49	6,20	+ 0,86	
	1961		12,15	0,37	—	0,65	0,19	2,44	2,05	0,06	7,46	+ 1,35	
	1962		10,15	0,43	—	0,69	0,19	2,95	2,06	0,05	8,80	— 2,40	
	1963		13,60	0,50	—	0,67	0,19	4,04	1,91	0,13	10,21	— 1,33	
	1964		19,55	0,58	—	0,78	0,03	5,33	1,99	0,12	11,61	+ 1,89	
	Italia		Mrd Lit	1955	307	30	26	a)	—	← 325 b) →	—	322c)	— 284
				1956	354	33	28	a)	—	← 291 b) →	—	342c)	— 218
1957		460		35	7	a)	—	← 315 b) →	—	366c)	— 179		
1958		462		37	19	a)	—	← 356 b) →	—	324c)	— 162		
1959		336		38	11	a)	—	← 405 b) →	5	361c)	— 386		
1960		645		40	65	a)	—	470b)	4	9	477c)	— 210	
1961		873		43	3	a)	—	523b)	4	9	517c)	— 134	
1962		997		50	1	56	—	523b)	5	21	609c)	— 54	
1963		975		57	7	60	—	657b)	7	10	612c)	— 187	
1964		1 088		62	5	67	—	582b)	9	11	689c)	— 69	

a) Bei den direkten Steuern verbucht.

b) Einschl. des Saldos der Vermögensübertragungen zwischen Zentralstaat und bestimmten öffentlichen Institutionen, die nicht in den Staatssektor einbezogen sind.

c) Da Sektorabgrenzung und Bewertungsgrundlage verschieden sind, stimmen diese Zahlen nicht mit denen in Tabelle 15, Posten 2 überein.

d) Einschl. jährlicher Zahlungen und Zuschüsse des Zentralstaates an Pensionskassen.

e) Einschl. der Abschreibungen der Nachrichtenübermittlung, der Wasserkraftwerke und des Flugwesens.

f) Einschl. der Bruttoanlageinvestitionen der Nachrichtenübermittlung, der Wasserkraftwerke und des Flugwesens.

Opérations en capital des administrations publiques

LAND PAYS	Währungs- einheit Unité monétaire	Jahr Année	Er- sparnis des Staates Epargne des admini- strations publiques	Abschrei- bungen des Staates Amortis- sements des admini- strations publiques	Empfangene Vermögensübertragungen Transferts de capital en provenance			Geleistete Vermögensübertragungen Transferts de capital à destination			Brutto- anlage- investi- tionen Formation brute de capital fixe	Finan- zierungs- über- schuß (+) oder -defizit (-) Capacité (+) ou besoin (-) de finan- cement
					von Unter- nehmen des entre- prises	von privaten Haushalten des ménages	vom Ausland de l'ex- térieur	an Unter- nehmen des entre- prises	an private Haushalte des ménages	an das Ausland de l'ex- térieur		
					3	4	5	6	7	8		
Nederland	Mio Fl	1955	1 000	173	15	205	4	878	128d)	36	1 084	- 729
		1956	1 381	177	18	154	13	529	121d)	47	1 245	- 199
		1957	1 797	238	20	112	8	420	144d)	47	1 496	+ 68
		1958	1 035	213	16	134	8	446	93d)	55	1 395	- 583
		1959	1 944	239	42	131	28	425	111d)	71	1 587	+ 190
		1960	2 276	258	26	157	8	433	125d)	93	1 750	+ 324
		1961	2 555	266	20	173	2	629	301d)	104	1 947	+ 35
		1962	2 093	319	46	177	6	295	309d)	136	2 164	- 263
		1963	2 130	330	40	210	110	290	320d)	30	2 330	- 150
		1964	2 540	390	40	240	120	260	410d)	40	2 840	- 220
Belgique/België	Mrd Fb	1955	0,6	0,7	← 1,5 →		8,1	.
		1956	3,3	0,8	← 1,6 →		8,8	.
		1957	9,7	0,8	← 1,6 →		8,4	.
		1958	- 2,6	0,9	← 1,9 →		8,5	.
		1959	- 6,6	1,0	← 2,0 →		11,1	.
		1960	- 6,9	1,0	← 2,2 →		11,0	.
		1961	1,1	1,1	← 2,5 →		12,4	.
		1962	2,8	1,2	← 2,4 →		14,6	.
		1963	1,3	1,3	← 2,5 →		17,6	.
		1964	10,3	1,5	← 2,9 →		20,1	.
Luxembourg	Mio Flbg	1955	595	391e)	1 232f)	.
		1956	1 189	424e)	965f)	.
		1957	1 367	490e)	1 175f)	.
		1958	686	584e)	1 517f)	.
		1959	439	463e)	1 693f)	.
		1960	1 741	276	1 229f)	.
		1961	2 148	244	1 160f)	.
		1962	1 615	275	1 460f)	.
		1963	1 404	300	1 271	.
		1964

a) Compris dans les impôts directs.

b) Y compris les transferts nets de capital entre l'Etat et certaines institutions publiques non comprises dans le secteur Administrations publiques.

c) La délimitation du secteur et la base d'évaluation étant différentes, ces données s'écartent de celles de la rubrique 2 du tableau 15.

d) Y compris les annuités et contributions accordées par l'Etat aux caisses de retraite.

e) Y compris les amortissements des PTT, des Centrales hydro-électriques et de l'Aviation.

f) Y compris la formation brute de capital fixe des PTT, des Centrales hydro-électriques et de l'Aviation.

Laufende Transaktionen des Zentralstaates

LAND PAYS	Währungs- einheit Unité monétaire	Jahr Année	Einkommen aus Unter- nehmer- tätigkeit und Vermögen	Indirekte Steuern	Direkte Steuern der Unter- nehmen mit eigener Rechtsper- sönlichkeit	Direkte Steuern der privaten Haushalte	Laufende Übertragungen von anderen Institutionen des Staates	Sonstige laufende Übertra- gungen aus dem Inland
			Revenus de la propriété et de l'entreprise	Impôts indirects	Impôts directs frappant les sociétés	Impôts directs frappant les ménages	Transferts courants en provenance des autres admi- nistrations publiques	Autres transferts courants en provenance de l'intérieur
			1	2	3	4	5	6
Deutschland (BR) a) ohne Saarland und Berlin (West)	Mrd DM	1955	1,86	20,41	4,31	11,37	0,63	0,11
		1956	1,72	22,32	5,01	12,69	0,68	0,10
		1957	1,87	23,59	6,02	12,81	0,75	0,09
		1958	1,83	24,70	6,44	13,11	0,74	0,10
		1959	1,65	27,07	6,68	15,35	0,72	0,11
		1960	1,89	29,76	7,79	18,85	0,85	0,13
	einschl. Saarland und Berlin (West)	1960	2,03	32,47	8,10	19,82	0,89	0,17
		1961	2,23	36,12	9,32	24,39	0,96	0,17
		1962	2,36	39,16	9,85	27,91	1,00	0,16
		1963	2,60	41,07	9,66	30,73	1,07	0,16
		1964	2,95	44,78	10,15	34,23	1,08	0,18
	France	Mrd Ffr	1955
1956		
1957		
1958			1,32	32,94	6,20	8,20	0,26	—
1959			1,34	36,60	6,65	9,52	0,24	—
1960		1,18	39,48	7,22	9,79	0,18	—	
		1961	1,66	43,43	7,46	10,73	0,24	—
		1962	1,84	48,57	7,60	11,58	0,24	—
		1963	2,17	55,69	8,15	13,19	0,23	—
		1964	2,55	62,37	8,75	16,40	0,24	—
Italia	Mrd Lit	1955	63	1 656	← 470 →	.	.	
		1956	64	1 900	← 569 →	.	.	
		1957	59	1 911	← 652 →	.	.	
		1958	77	2 071	← 732 →	.	.	
		1959	96	2 298	← 772 →	.	.	
		1960	237	2 509	← 859 →	.	.	
		1961	209	2 683	← 919 →	.	.	
		1962	143	3 252	← 1 151 →	.	.	
		1963	154	3 631	← 1 215 →	.	.	
		1964	119	4 007	← 1 508 →	.	.	

a) Bund und Länder.

Opérations courantes de l'Etat (pouvoir central)

<i>Laufende Übertragungen aus dem Ausland</i>	<i>Laufende Einnahmen des Zentralstaates</i>	<i>Zinsen auf öffentliche Schulden</i>	<i>Subventionen</i>	<i>Laufende Übertragungen an andere Institutionen des Staates</i>	<i>Laufende Übertragungen an private Haushalte</i>	<i>Laufende Übertragungen an das Ausland</i>	<i>Verbrauch des Zentralstaates</i>	<i>Laufende Ausgaben des Zentralstaates</i>	<i>Ersparnis des Zentralstaates</i>
Transferts courants en provenance de l'extérieur	Ressources courantes de l'Etat (pouvoir central)	Intérêts de la dette publique	Subventions	Transferts courants aux autres administrations publiques	Transferts courants aux ménages	Transferts courants à l'extérieur	Consommation de l'Etat (pouvoir central)	Dépenses courantes de l'Etat (pouvoir central)	Epargne de l'Etat (pouvoir central)
7	8 = 1 bis/à 7	9	10	11	12	13	14	15 = 9 bis/à 14	16 = 8 - 15
0,87	39,56	1,12	0,37	6,43	5,67	2,31	14,78	30,68	8,88
0,98	43,50	1,16	1,04	7,46	5,87	2,56	15,07	33,16	10,34
1,20	46,33	1,13	1,64	8,72	6,39	2,95	15,95	36,78	9,55
1,38	48,30	1,16	1,64	9,56	6,64	3,22	17,88	40,20	8,10
1,91	53,49	1,35	1,51	10,00	6,47	3,91	19,95	43,19	10,30
2,69	61,96	1,37	1,85	10,29	6,15	4,40	22,84	46,90	15,06
0,02	63,50	1,44	2,07	11,24	6,73	1,81	24,72	48,01	15,49
0,03	73,22	1,43	2,51	13,34	6,97	2,27	28,60	55,12	18,10
0,04	80,48	1,53	2,70	15,49	7,36	2,39	33,82	63,29	17,19
0,04	85,33	1,70	3,28	16,77	6,88	2,44	37,87	68,94	16,39
0,05	93,42	1,78	3,54	18,29	9,00	2,31	38,40	73,32	20,10
.
.
0,00	48,92	2,97	4,81	3,84	3,63	2,52	24,82	42,59	6,33
0,19	54,54	3,19	3,85	3,32	3,76	3,76	28,75	46,63	7,91
0,31	58,16	3,24	4,24	3,85	3,87	4,19	30,29	49,68	8,48
0,35	63,87	3,28	5,72	4,36	4,44	5,11	32,60	55,51	8,36
0,37	70,20	3,89	6,73	5,02	6,44	5,12	36,56	63,76	6,44
0,36	79,79	3,75	7,62	5,54	7,87	4,49	40,77	70,04	9,75
0,34	90,65	3,53	8,32	6,10	8,00	4,56	43,25	73,76	16,89
.	2 156	208	145	464	130	31	1 102	2 080	76
.	2 532	233	185	520	158	17	1 226	2 339	193
.	2 638	224	202	462	177	14	1 291	2 370	268
.	2 949	202	179	569	161	13	1 450	2 574	375
.	3 235	272	209	651	175	26	1 545	2 878	357
.	3 608	281	301	424	355	22	1 645	3 028	580
.	3 836	283	218	416	390	19	1 816	3 142	694
.	4 544	294	344	679	387	36	2 069	3 809	735
.	5 016	293	315	771	428	32	2 549	4 388	628
.	5 636	289	407	913	461	23	2 858	4 951	685

a) Bund et Länder.

Laufende Transaktionen des Zentralstaates (Fortsetzung)

LAND PAYS	Währungs- einheit Unité monétaire	Jahr Année	Einkommen aus Unter- nehmer- tätigkeit und Vermögen	Indirekte Steuern	Direkte Steuern der Unter- nehmen mit eigener Rechtsper- sönlichkeit	Direkte Steuern der privaten Haushalte	Laufende Übertragungen von anderen Institutionen des Staates	Sonstige laufende Übertra- gungen a) dem Inland
			Revenus de la propriété et de l'entreprise	Impôts indirects	Impôts directs frappant les sociétés	Impôts directs frappant les ménages	Transferts courants en provenance des autres admini- strations publiques	Autres transfert courant: en provena- de l'intérieur
			1	2	3	4	5	6
Nederland	Mio Fl	1955	217	3 140	1 070	2 184	.	35
		1956	213	3 307	1 361	2 823	.	38
		1957	270	3 388	1 344	3 216	.	41
		1958	259	3 296	998	3 264	.	42
		1959	312	3 582	1 148	3 422	.	50
		1960	320	3 987	1 370	3 846	.	49
		1961	318	4 290	1 490	4 352	.	53
		1962	328	4 541	1 450	4 709	.	51
		1963	410	4 930	1 340	5 010	.	60
		1964	420	5 840	1 470	6 180	.	70
Belgique/België	Mrd Fb	1955	0,8	44,3	6,3 c)	24,2 c)	.	.
		1956	0,7	48,8	7,9 c)	25,1 c)	.	.
		1957	1,4	52,1	8,2 c)	28,5 c)	.	.
		1958	0,4	53,0	7,2 c)	27,3 c)	.	.
		1959	— 0,1	58,0	6,9 c)	29,8 c)	.	.
		1960	0,3	63,0	8,4 c)	29,8 c)	.	.
		1961	0,0	70,8	9,2 c)	32,1 c)	.	.
		1962	0,5	76,2	10,7 c)	37,6 c)	.	.
		1963	— 1,6	81,6	10,0 c)	41,0 c)	.	.
		1964	— 1,1	90,8	11,9 c)	44,6 c)	.	.
Luxembourg	Mio Flbg	1955	— 15	1 401	988	1 077	62	.
		1956	— 55	1 509	970	1 213	171	.
		1957	— 77	1 647	1 233	1 321	133	.
		1958	— 45	1 657	878	1 434	113	.
		1959	— 83	1 726	812	1 343	127	.
		1960	161	1 832	1 366	1 322	113	.
		1961	259	1 976	1 405	1 527	119	.
		1962	346	2 097	907	1 589	125	.
		1963	333	2 193	824	1 954	123	.
		1964

a) Saldo der laufenden Übertragungen zwischen Zentralstaat und anderen Institutionen des Staates.

b) Saldo der laufenden Übertragungen zwischen Zentralstaat und Ausland.

c) Direkte Steuern der Personengesellschaften sind in Posten 3 enthalten.

d) Saldo der laufenden Übertragungen zwischen Zentralstaat und privaten Haushalten.

Opérations courantes de l'Etat (pouvoir central) (suite)

<i>Laufende Übertragungen aus dem Ausland</i>	<i>Laufende Einnahmen des Zentralstaates</i>	<i>Zinsen auf öffentliche Schulden</i>	<i>Subventionen</i>	<i>Laufende Übertragungen an andere Institutionen des Staates</i>	<i>Laufende Übertragungen an private Haushalte</i>	<i>Laufende Übertragungen an das Ausland</i>	<i>Verbrauch des Zentralstaates</i>	<i>Laufende Ausgaben des Zentralstaates</i>	<i>Ersparnis des Zentralstaates</i>
Transferts courants en provenance de l'extérieur	Ressources courantes de l'Etat (pouvoir central)	Intérêts de la dette publique	Subventions	Transferts courants aux autres administrations publiques	Transferts courants aux ménages	Transferts courants à l'extérieur	Consommation de l'Etat (pouvoir central)	Dépenses courantes de l'Etat (pouvoir central)	Epargne de l'Etat (pouvoir central)
7	8 = 1 bis à 7	9	10	11	12	13	14	15 = 9 bis à 14	16 = 8 — 15
.	6 646	473	165	2 256 a)	598	92 b)	2 390	5 974	672
.	7 742	512	245	2 550 a)	672	73 b)	2 670	6 722	1 020
.	8 259	533	459	2 765 a)	429	74 b)	2 770	7 030	1 229
.	7 859	574	533	2 821 a)	553	84 b)	2 505	7 070	789
.	8 514	530	382	3 038 a)	495	80 b)	2 332	6 857	1 657
.	9 572	600	392	3 590 a)	507	60 b)	2 670	7 819	1 753
.	10 503	627	377	3 795 a)	600	126 b)	2 901	8 426	2 077
.	11 079	633	299	4 286 a)	588	195 b)	3 193	9 194	1 885
.	11 750	660	330	4 730 a)	590	— 30 b)	3 570	9 850	1 900
.	13 980	770	400	5 600 a)	670	110 b)	4 000	11 550	2 430
0,2	75,8	9,5	4,0	15,6 a)	10,0 d)	0,5	37,0	76,6	— 0,8
0,3	82,2	10,3	6,4	16,9 a)	8,3 d)	0,5	39,9	82,3	0,5
0,3	90,5	11,0	6,4	17,0 a)	8,1 d)	0,5	41,6	84,6	5,9
0,2	88,1	11,0	6,8	22,2 a)	8,8 d)	0,4	44,7	93,9	— 5,8
0,2	94,8	11,9	6,5	25,5 a)	8,6 d)	0,6	50,1	103,2	— 8,4
0,2	101,7	14,1	7,1	24,7 a)	11,4 d)	0,5	55,3	113,1	— 11,4
—	112,1	15,8	6,6	23,3 a)	10,0 d)	1,5	56,4	113,6	— 1,5
0,1	124,1	15,8	7,1	25,5 a)	10,5 d)	1,9	62,6	123,4	0,7
0,1	131,1	17,4	6,5	26,8 a)	9,6 d)	1,8	71,8	133,9	— 2,8
0,1	146,3	18,6	7,5	29,6 a)	10,0 d)	2,5	75,7	143,9	2,4
.	3 513	157	506	559	229 d)	7 b)	1 734	3 192	321
.	3 808	174	357	551	269 d)	7 b)	1 657	3 015	793
.	4 257	163	408	665	343 d)	9 b)	1 740	3 328	929
.	4 037	177	548	804	362 d)	11 b)	1 920	3 822	215
.	3 925	185	716	799	387 d)	16 b)	1 775	3 878	47
20	4 814	217	621	804	355 d)	35	1 782	3 814	1 000
2	5 288	236	659	1 086	333 d)	32	1 811	4 157	1 131
2	5 066	206	710	1 050	331 d)	36	2 154	4 487	579
4	5 431	213	729	937	379 d)	44	2 612	4 914	517
.

a) Transferts courants nets aux autres administrations publiques.

b) Transferts courants nets à l'extérieur.

c) Les impôts directs versés par les sociétés de personnes sont compris dans la rubrique 3.

d) Transferts courants nets aux ménages.

Vermögenstransaktionen des Zentralstaates

LAND PAYS	Währungs- einheit Unité monétaire	Jahr Année	Er- sparnis des Zentral- staates Epargne de l'Etat (pouvoir central)	Abschrei- bungen des Zentral- staates Amortis- sements de l'Etat (pouvoir central)	Empfangene Vermögensübertragungen Transferts de capital en provenance			Geleistete Vermögensübertragungen Transferts de capital à destination			Brutto- anlage- investi- tionen Formation brute de capital fixe	Finan- zierungs- über- schuß (+) oder -defizit (-) Capacité (+) ou besoin (-) de finan- cement		
					von anderen Insti- tutionen des Staates des autres admini- stra- tions publiques	von Unter- nehmen und priv. Haushalten des entre- prises et des ménages	von Ausland de l'ex- térieur	an andere Insti- tutionen des Staates des autres admini- stra- tions publiques	an Unter- nehmen und priv. Haushalte des entre- prises et des ménages	an das Ausland de l'ex- térieur				
					3	4	5	6	7	8				
Deutschland (BR) a)	Mrd DM	1955	8,88	0,23	0,02	0,45	0,14	0,73	0,97	0,16	1,54	+ 6,32		
		1956	10,34	0,25	0,01	0,61	0,17	0,84	0,99	0,43	1,78	+ 7,34		
		1957	9,55	0,27	0,02	0,18	0,08	0,84	1,46	0,61	1,98	+ 5,21		
		ohne Saarland und Berlin (West)	1958	8,10	0,29	0,02	0,25	0,08	0,90	2,80	0,57	2,17	+ 2,30	
		1959	10,30	0,33	0,01	0,55	0,10	1,34	2,71	1,18	2,82	+ 3,24		
		1960	15,06	0,36	0,01	0,86	0,12	1,34	3,70	1,18	3,46	+ 6,73		
		einschl. Saarland und Berlin (West)	1960	15,49	0,40	0,01	0,90	0,10	1,38	4,09	0,82	3,77	+ 6,84	
		1961	18,10	0,45	0,01	0,80	0,06	3,72	5,56	0,90	4,33	+ 4,91		
		1962	17,19	0,50	0,01	0,73	—	2,28	7,49	1,05	5,29	+ 2,32		
		1963	16,39	0,56	0,01	0,48	—	3,12	5,78	0,63	6,13	+ 1,78		
		1964	20,10	0,63	0,01	0,64	—	3,32	6,60	0,52	6,73	+ 4,21		
		France	Mrd Ffr	1955
				1956
				1957
1958	6,33			0,10	0,07	0,54	0,01	1,12	3,39	0,31	1,66	+ 0,57		
1959	7,91			0,11	0,08	0,64	0,31	1,21	3,90	0,35	1,93	+ 1,66		
1960	8,48			0,13	0,09	0,66	0,02	1,23	3,93	0,48	1,85	+ 1,89		
1961	8,36			0,13	0,13	0,65	0,19	1,52	4,31	0,06	2,33	+ 1,24		
1962	6,44			0,15	0,18	0,69	0,19	1,76	4,78	0,05	2,89	- 1,83		
1963	9,75			0,18	0,19	0,67	0,19	1,84	5,70	0,13	3,37	- 0,06		
1964	16,89			0,20	0,29	0,78	0,03	2,12	6,86	0,12	3,75	+ 5,34		
Italia	Mrd Lit	1955	76	21	←—————→	23	←—————→	←—————→	353	←—————→	98	- 331		
		1956	193	23	←—————→	22	←—————→	←—————→	319	←—————→	95	- 176		
		1957	268	25	←—————→	1	←—————→	←—————→	348	←—————→	97	- 151		
		1958	375	29	←—————→	8	←—————→	←—————→	393	←—————→	103	- 84		
		1959	357	30	←—————→	0	←—————→	←—————→	447	←—————→	106	- 166		
		1960	580	29	←—————→	63	←—————→	←—————→	540	←—————→	128	+ 4		
		1961	694	31	←—————→	0	←—————→	←—————→	608	←—————→	135	- 18		
		1962	735	38	←—————→	57	←—————→	←—————→	645	←—————→	179	+ 6		
		1963	628	44	←—————→	62	←—————→	←—————→	736	←—————→	153	- 155		
		1964	685	47	←—————→	67	←—————→	←—————→	685	←—————→	163	- 49		

a) Bund und Länder.

b) Saldo der Vermögensübertragungen zwischen Zentralstaat und anderen Institutionen des Staates.

c) Einschl. jährlicher Zahlungen und Zuschüsse des Zentralstaates an Pensionskassen.

Opérations en capital de l'Etat (pouvoir central)

LAND PAYS	Währungs- einheit Unité monétaire	Jahr Année	Er- sparnis des Zentral- staates Epargne de l'Etat (pouvoir central)	Abschrei- bungen des Zentral- staates Amortis- sements de l'Etat (pouvoir central)	Empfangene Vermögensübertragungen Transferts de capital en provenance			Geleistete Vermögensübertragungen Transferts de capital à destination			Brutto- anlage- investi- tionen Formation brute de capital fixe	Finan- zierungs- über- schuß (+) oder -defizit (-) Capacité (+) ou besoin (-) de finan- cement
					von anderen Institu- tionen des Staates des autres admini- strations publiques	von Unter- nehmen und priv. Haushalten des entre- prises et des ménages	vom Ausland de l'ex- térieur	an andere Institu- tionen des Staates des autres admini- strations publiques	an Unter- nehmen und priv. Haushalte des entre- prises et des ménages	an das Ausland de l'ex- térieur		
					1	2	3	4	5	6		
Niederland	Mio Fl	1955	672	31	.	216	4	234b)	935c)	36	333	- 615
		1956	1 020	33	.	171	13	210b)	591c)	47	387	+ 2
		1957	1 229	34	.	128	8	230b)	496c)	47	442	+ 184
		1958	789	33	.	147	8	246b)	479c)	55	393	- 196
		1959	1 657	35	.	157	8	280b)	471c)	71	410	+ 625
		1960	1 753	39	.	180	8	285b)	494c)	93	486	+ 622
		1961	2 077	52	.	191	2	324b)	856c)	104	640	+ 398
		1962	1 885	66	.	207	6	331b)	519c)	136	619	+ 559
		1963	1 900	60	.	230	110	380b)	530c)	30	690	+ 670
		1964	2 430	70	.	260	120	460b)	570c)	40	780	+ 1030
Belgique/België	Mrd Fb	1955	0,8	0,5	—	1,5	3,0	.
		1956	0,5	0,5	—	1,6	3,7	.
		1957	5,9	0,5	—	1,6	4,9	.
		1958	5,8	0,5	—	1,9	4,0	.
		1959	8,4	0,6	—	2,0	.	2,2	3,2	.	4,8	.
		1960	11,4	0,6	—	2,2	.	1,9	2,4	.	5,4	.
		1961	1,5	0,7	—	2,5	.	1,5	2,5	.	5,8	.
		1962	0,7	0,8	—	2,4	.	1,1	2,1	.	7,6	.
		1963	2,8	0,9	—	2,5	.	1,0	1,6	.	9,4	.
		1964	2,4	1,0	—	2,9	.	0,9	1,9	.	11,3	.
Luxembourg	Mio Flbg	1955	321
		1956	793
		1957	929
		1958	215
		1959	47
		1960	1 000
		1961	1 131
		1962	579
		1963	517
		1964

a) Bund et Länder.

b) Transferts nets de capital aux autres administrations publiques.

c) Y compris les annuités et contributions accordées par l'Etat aux caisses de retraite.

Laufende Transaktionen mit dem Ausland

LAND	Währungs- einheit	Jahr	Ausfuhr von Waren fob	Ausfuhr von Dienst- leistungen	Ausfuhr von Waren und Dienst- leistungen	Faktor- einkommen aus dem Ausland	Laufende Über- tragungen aus dem Ausland	Laufende Einnahmen aus dem Ausland		
PAYS	Unité monétaire	Année	Exportations de biens fob	Exportations de services	Exportations de biens et services	Revenus de facteurs reçus de l'extérieur	Transferts courants en proven- ance de l'extérieur	Recettes courantes en proven- ance de l'extérieur		
			1	2	3 = 1 + 2	4	5	6 = 3 + 4 + 5		
Deutschland (BR) ohne Saarland und Berlin (West)	Mrd DM	1955	30,45	5,69	36,14	0,48	1,06	37,68		
		1956	36,32	7,16	43,48	0,65	1,16	45,29		
		1957	42,70	8,94	51,64	0,86	1,34	53,84		
		1958	43,31	9,36	52,67	1,51	1,51	55,69		
		1959	49,28	9,31	58,59	1,99	2,01	62,59		
		1960	56,70	10,75	67,45	2,30	2,78	72,53		
		einschl. Saarland und Berlin (West)	1960	50,45	10,28	60,73	2,18	0,14	63,05	
			1961	53,09	10,50	63,59	2,22	0,16	65,97	
			1962	55,02	11,55	66,57	2,38	0,19	69,14	
			1963	60,55	11,96	72,51	2,48	0,23	75,22	
			1964	67,61	13,36	80,97	2,56	0,27	83,80	
			1965	74,67	14,76	89,43	2,64	0,31	92,38	
		France	Mrd Ffr	1955
				1956
1957		
1958	23,48			7,41	30,89	1,41	0,30	32,60		
1959	28,54			9,41	37,95	1,49	0,69	40,13		
1960	34,40			10,99	45,39	1,69	1,02	48,10		
1961	35,94			11,83	47,77	1,80	1,25	50,82		
1962	36,63			12,56	49,19	2,08	1,40	52,67		
1963	40,67			13,76	54,43	2,22	1,44	58,09		
1964	44,90			15,19	60,09	2,51	1,54	64,14		
Italia	Mrd Lit	1955	1 111	567	1 678	44	113 a)	1 835 a)		
		1956	1 302	623	1 925	73	133 a)	2 131 a)		
		1957	1 550	790	2 340	110	149 a)	2 599 a)		
		1958	1 577	825	2 402	119	180 a)	2 701 a)		
		1959	1 788	863	2 651	150	139 a)	2 940 a)		
		1960	2 232	1 019	3 251	160	160 a)	3 571 a)		
		1961	2 565	1 153	3 718	190	197 a)	4 105 a)		
		1962	2 869	1 242	4 111	246	215 a)	4 572 a)		
		1963	3 115	1 440	4 555	290	200 a)	5 045 a)		
		1964	3 672	1 562	5 234	325	188 a)	5 747 a)		
		1965	4 230	1 684	5 914	359	199 a)	6 492 a)		

a) Einschließlich der Vermögensübertragungen aus dem Ausland.

b) Einschließlich der Vermögensübertragungen an das Ausland.

c) Finanzierungsüberschuß (+) oder -defizit (—) der Volkswirtschaft gegenüber dem Ausland.

Opérations courantes avec l'extérieur

<i>Einfuhr von Waren</i> <i>fob</i>	<i>Einfuhr von Dienstleistungen</i>	<i>Einfuhr von Waren und Dienstleistungen</i>	<i>Faktoreinkommen an das Ausland</i>	<i>Laufende Übertragungen an das Ausland</i>	<i>Laufende Zahlungen an das Ausland</i>	<i>Überschuß (+) oder Defizit (—) der laufenden Rechnung der Volkswirtschaft</i>
Importations de biens <i>fob</i>	Importations de services	Importations de biens et services	Revenus de facteurs versés à l'étranger	Transferts courants à l'étranger	Paiements courants à l'étranger	Excédent (+) ou déficit (—) de la nation en compte courant
7	8	9 = 7 + 8	10	11	12 = 9 + 10 + 11	13 = 6 — 12
26,28	5,29	31,57	0,91	2,91	35,39	+ 2,29
29,81	6,61	36,42	0,85	3,27	40,54	+ 4,75
34,48	8,04	42,52	0,95	3,91	47,38	+ 6,46
35,19	8,67	43,86	1,22	4,31	49,39	+ 6,30
40,39	9,62	50,01	1,84	5,03	56,88	+ 5,71
48,46	11,19	59,65	1,92	5,73	67,30	+ 5,23
42,53	11,20	53,73	2,02	2,60	58,35	+ 4,70
43,80	12,61	56,41	2,62	3,52	62,55	+ 3,42
48,10	14,42	62,52	2,76	4,00	69,28	— 0,14
51,93	15,18	67,11	2,84	4,38	74,33	+ 0,89
57,81	17,05	74,86	3,36	4,52	82,74	+ 1,06
.
.
.
23,65	8,67	32,32	1,33	3,46	37,11	— 5,41
23,98	10,09	34,07	1,55	4,68	40,30	— 0,17
29,12	11,20	40,32	1,66	5,13	47,11	+ 0,99
30,84	12,14	42,98	1,79	6,20	50,97	— 0,15
34,10	12,35	46,45	1,79	6,41	54,65	— 1,98
40,50	12,66	53,16	1,80	6,17	61,13	— 3,04
46,93	13,92	60,85	2,15	6,64	69,64	— 5,50
1 525	301	1 826	27	10 b)	1 863 b)	— 28 c)
1 759	369	2 128	45	12 b)	2 185 b)	— 54 c)
2 030	470	2 500	60	17 b)	2 577 b)	+ 22 c)
1 815	459	2 274	64	14 b)	2 352 b)	+ 349 c)
1 871	507	2 378	73	17 b)	2 468 b)	+ 472 c)
2 628	639	3 267	84	11 b)	3 362 b)	+ 209 c)
2 912	745	3 657	103	27 b)	3 787 b)	+ 318 c)
3 419	804	4 223	142	33 b)	4 398 b)	+ 174 c)
4 277	1 003	5 280	181	22 b)	5 483 b)	— 438 c)
4 035	1 098	5 133	184	15 b)	5 332 b)	+ 415 c)

a) Y compris les transferts de capital en provenance de l'étranger.

b) Y compris les transferts de capital à l'étranger.

c) Capacité (+) ou besoin (—) de financement de la nation vis-à-vis de l'étranger.

Laufende Transaktionen mit dem Ausland (Fortsetzung)

LAND	Währungs- einheit	Jahr	Ausfuhr von Waren fob	Ausfuhr von Dienst- leistungen	Ausfuhr von Waren und Dienst- leistungen	Faktor- einkommen aus dem Ausland	Laufende Über- tragungen aus dem Ausland	Laufende Einnahmen aus dem Ausland
PAYS	Unité monétaire	Année	Exportations de biens fob	Exportations de services	Exportations de biens et services	Revenus de facteurs reçus de l'extérieur	Transferts courants en proven- ance de l'extérieur	Recettes courantes en proven- ance de l'extérieur
			1	2	3 = 1 + 2	4	5	6 = 3 + 4 + 5
Niederland	Mio Fl	1955	10 383	3 856	14 239	791	117	15 147
		1956	10 957	4 486	15 443	758	77	16 278
		1957	11 888	5 141	17 029	913	87	18 029
		1958	12 546	4 571	17 117	979	81	18 177
		1959	14 036	4 709	18 745	1 327	64	20 136
		1960	15 947	5 323	21 270	1 331	64	22 665
		1961	16 060	5 290	21 350	1 606	97	23 053
		1962	17 082	5 623	22 705	1 591	121	24 417
		1963	18 590	5 890	24 480	1 880	130	26 490
		1964	21 410	6 680	28 090	2 070	130	30 290
Belgique/België	Mrd Fb	1955	120,7	24,3	145,0	10,3	1,5	156,8
		1956	136,1	30,7	166,8	12,9	1,6	181,3
		1957	137,9	33,3	171,2	13,4	1,6	186,2
		1958	129,2	34,9	164,1	13,2	2,0	179,3
		1959	132,4	32,0	164,4	11,9	2,7	179,0
		1960	151,0	35,0	186,0	14,1	3,1	203,2
		1961	167,7	35,5	203,2	13,5	4,4	221,1
		1962	179,1	40,9	220,0	13,9	5,4	239,3
		1963	197,4	43,2	240,6	14,3	5,9	260,8
		1964	230,1	50,8	280,9	15,7	6,7	303,3
Luxembourg	Mio Flbg	1955	14 811	548	15 359	230	.	15 589
		1956	17 795	560	18 355	300	.	18 655
		1957	18 657	590	19 247	310	.	19 557
		1958	16 638	580	17 218	320	.	17 538
		1959	17 453	635	18 088	380	.	18 468
		1960	.	.	22 145	441	20	22 606
		1961	.	.	22 314	441	2	22 757
		1962	.	.	21 507	450	2	21 959
		1963	.	.	21 408	450	4	21 862
		1964

a) cif.

Opérations courantes avec l'extérieur (suite)

<i>Einfuhr von Waren fob</i>	<i>Einfuhr von Dienstleistungen</i>	<i>Einfuhr von Waren und Dienstleistungen</i>	<i>Faktoreinkommen an das Ausland</i>	<i>Laufende Übertragungen an das Ausland</i>	<i>Laufende Zahlungen an das Ausland</i>	<i>Überschuß (+) oder Defizit (-) der laufenden Rechnung der Volkswirtschaft</i>
Importations de biens fob	Importations de services	Importations de biens et services	Revenus de facteurs versés à l'extérieur	Transferts courants à l'extérieur	Paiements courants à l'extérieur	Excédent (+) ou déficit (-) de la nation en compte courant
7	8	9 = 7 + 8	10	11	12 = 9 + 10 + 11	13 = 6 - 12
11 240	2 750	13 990	262	114	14 366	+ 781
13 011	3 432	16 443	468	117	17 028	- 750
13 838	3 948	17 786	694	143	18 623	- 594
12 572	3 477	16 049	486	109	16 644	+ 1 533
14 034	3 486	17 520	713	120	18 353	+ 1 783
16 423	3 953	20 376	953	92	21 421	+ 1 244
17 231	4 013	21 244	1 010	166	22 420	+ 633
17 995	4 459	22 454	1 207	259	23 920	+ 497
20 070	4 760	24 830	1 260	50	26 140	+ 350
23 840	5 580	29 420	1 390	210	31 020	- 730
118,1	23,2	141,3	4,9	2,3	148,5	+ 8,3
135,3	29,6	164,9	5,2	2,4	172,5	+ 8,8
143,6	29,5	173,1	5,4	2,2	180,7	+ 5,5
126,5	28,0	154,5	5,6	2,6	162,7	+ 16,6
136,7	32,4	169,1	7,0	2,8	178,9	+ 0,1
156,1	35,3	191,4	7,3	3,1	201,8	+ 1,4
174,7	34,2	208,9	8,2	4,3	221,4	- 0,3
182,1	38,9	221,0	9,5	4,9	235,4	+ 3,9
203,4	45,4	248,8	10,5	5,3	264,6	- 3,8
232,1	52,5	284,6	12,1	6,1	302,8	+ 0,5
13 817 a)	295	14 112	805	7	14 924	+ 665
15 505 a)	330	15 835	845	7	16 687	+ 1 968
17 049 a)	370	17 419	910	9	18 338	+ 1 219
16 123 a)	385	16 508	780	11	17 299	+ 239
16 779 a)	412	17 191	787	16	17 994	+ 474
.	.	18 930	670	35	19 635	+ 2 971
.	.	20 536	700	32	21 268	+ 1 489
.	.	21 239	700	36	21 975	- 16
.	.	22 739	674	44	23 457	- 1 595
.

a) Valeurs caf.

Italien

Italie

Entstehung des Bruttoinlandsprodukts zu Faktorkosten nach Wirtschaftsbereichen
(in Preisen von 1958)

Origine par branche d'activité du produit intérieur brut au coût des facteurs
(aux prix de 1958)

Mrd Lit

	1955	1956	1957	1958	1959	1960	1961	1962	1963	1964
1. <i>Landwirtschaft, Forstwirtschaft u. Fischerei</i> Agriculture, sylviculture et pêche	2 713	2 673	2 700	3 011	3 100	2 975	3 186	3 180	3 168	3 247
2. <i>Bergbau, Gewinnung von Steinen u. Erden</i> Industries extractives	145	164	174	184	198	208	218	216	210	223
3. <i>Verarbeitendes Gewerbe</i> Industries manufacturières	3 796	4 088	4 358	4 602	5 113	5 824	6 447	7 092	7 716	7 785
4. <i>Baugewerbe</i> Construction	841	889	1 000	1 072	1 188	1 232	1 348	1 468	1 591	1 655
5. <i>Elektrizitäts-, Gas- und Wasserwerke</i> Electricité, gaz et eau	345	367	382	400	429	483	515	545	591	622
6. <i>Verkehr und Nachrichtenübermittlung</i> Transports et communications	866	921	975	1 013	1 047	1 155	1 240	1 349	1 448	1 489
7. <i>Groß- und Einzelhandel a)</i> Commerce de gros et de détail a)	1 245	1 292	1 361	1 394	1 486	1 630	1 770	1 906	2 070	2 122
8. <i>Banken, Versicherungen und Immobilien a)</i> Banques, assurances et affaires immobilières a)	404	440	492	516	560	633	710	771	840	904
9. <i>Wohnungsvermietung</i> Propriété de locaux d'habitation	706	724	743	763	784	805	827	849	873	901
10. <i>Staat b)</i> Administrations publiques b)	1 397	1 437	1 511	1 657	1 690	1 768	1 823	1 841	1 861	1 926
11. <i>Sonstige Dienstleistungen a)</i> Autres services a)	594	607	618	628	644	674	692	702	712	734
12. <i>Berichtigung c)</i> Ajustement c)	- 173	- 170	- 193	- 227	- 223	- 185	- 346	- 340	- 427	- 382
13. <i>Bruttoinlandsprodukt zu Faktorkosten</i> Produit intérieur brut au coût des facteurs	12 879	13 432	14 121	15 013	16 016	17 202	18 430	19 579	20 653	21 226

a) Immobilien sowie das Hotel- und Gaststättengewerbe sind im Posten 7 enthalten.

b) Einschließlich des öffentlichen Gesundheits- und Unterrichtswesens.

c) Enthält alle Subventionen, abzüglich der Kosten für die Dienstleistungen der Banken und Versicherungen, die nicht bei dem Wirtschaftsbereich abgezogen sind, der die Leistung empfängt.

a) Les affaires immobilières ainsi que les hôtels et restaurants sont compris sous la rubrique 7.

b) Y compris la santé publique et l'enseignement public.

c) Comprend toutes les subventions, moins le coût des services des banques et des assurances qui n'est pas déduit de la branche d'activité bénéficiaire.

Angaben der Volkswirtschaftlichen Gesamtrechnung für die EWG, das Vereinigte Königreich und die Vereinigten Staaten 1955-1964

Dem Wunsch zahlreicher Benutzer entsprechend legt das Statistische Amt der Europäischen Gemeinschaften im folgenden einige wesentliche Angaben der Volkswirtschaftlichen Gesamtrechnung für die EWG insgesamt, das Vereinigte Königreich und die Vereinigten Staaten von Amerika vor. Die Zahlenreihen umfassen den Zeitraum 1955-1964; die absoluten Werte sind in Milliarden US-Dollar angegeben. Angaben für die letzten beiden Jahre sind als vorläufig zu betrachten.

Als Ausgangsmaterial sind die in einheimischer Währung und im Einklang mit den Systemen Volkswirtschaftlicher Gesamtrechnungen der Vereinten Nationen und der OECD erstellten Ergebnisse der Gesamtrechnungen der Länder verwendet worden. Die Zahlen für die EWG beruhen auf den für die einzelnen Mitgliedsländer im Statistische Sonderbericht Nr. 1 dieses Bulletin gemachten Angaben. Um Summen für die Gemeinschaft zu bilden, sind diese Zahlen — für Luxemburg teilweise durch Schätzungen ergänzt — unter Verwendung der durchschnittlichen Inlandswechselkurse in US-Dollar umgerechnet worden. Für das Vereinigte Königreich und die Vereinigten Staaten sind die Originalzahlen vom Central Statistical Office, London bzw. vom Office of Business Economics, US Department of Commerce, Washington geliefert worden.

Der Statistische Sonderbericht enthält folgende Tabellen :

Tabelle I : Die wichtigsten Aggregate (in jeweiligen Preisen und Wechselkursen)	in Mrd \$
Tabelle IIA : Verwendung des Bruttosozialprodukts (in jeweiligen Preisen und Wechselkursen)	in Mrd \$
Tabelle IIB : Verwendung des Bruttosozialprodukts (in jeweiligen Preisen und Wechselkursen)	in %
Tabelle III : Verwendung des Bruttosozialprodukts (in Preisen und Wechselkursen von 1958)	in Mrd \$
Tabelle IV : Volumenindices des Bruttosozialprodukts und seiner Verwendungsformen (1958 = 100)	
Tabelle V : Jährliche Zuwachsraten des Bruttosozialprodukts und seiner Verwendungsformen in Preisen von 1958	in %

Die für die Länder der EWG und das Vereinigte Königreich verwendeten Wechselkurse sind im Anhang angegeben.

Es ist zu beachten, daß die Zahlen für die EWG ab 1960 ein Gebiet betreffen, in das das Saarland und Berlin (West) einbezogen sind. Zur Erleichterung des Vergleichs mit den Vorjahren enthalten die Tabellen auch Angaben für 1960, die sich auf das Gebiet der Gemeinschaft ohne Saarland und Berlin beziehen. Die Volumenindices in Tabelle IV sind jedoch so berechnet, daß die auf der Einbeziehung dieser beiden Gebiete beruhende Veränderung annähernd ausgeschaltet ist.

In den Tabellen II bis V ist es nicht möglich gewesen, den Binnenaustausch der Gemeinschaft von Waren, Dienstleistungen und Faktoreinkommen von den Ausfuhren (Spalte 6) und den Einfuhren (Spalte 7) der EWG insgesamt abzusetzen.

Die Veröffentlichung von Angaben der Volkswirtschaftlichen Gesamtrechnung, die mittels offizieller Wechselkurse in eine gemeinsame Rechnungseinheit konvertiert sind, erfordert einige Bemerkungen, deren sich der Leser bei der Benutzung der Tabellen stets eingedenk sein sollte :

- 1) Die Aussagekraft von *Niveauvergleichen* zwischen Ländern ist durch die Tastache beschränkt, daß offizielle Wechselkurse nicht unbedingt die Beziehungen zwischen der Binnenkaufkraft der Währungen wiedergeben.
- 2) *Vergleiche der Entwicklung aufgrund von Dollarzahlen in jeweiligen Preisen* sind heikel, weil in jeweiligen Preisen und Wechselkursen berechnete Angaben nicht nur von Veränderungen der Mengen und der Preise beeinflusst werden, sondern auch von Schwankungen der durchschnittlichen Wechselkurse sowie gegebenenfalls von Änderungen der offiziellen Paritäten.
- 3) *Vergleiche der Entwicklung aufgrund von in konstanten Preisen und Wechselkursen berechneten Zahlen* können grundsätzlich ohne grössere Bedenken vorgenommen werden, da diese Berechnung es ermöglicht, die volumenmässige Veränderung einigermaßen vergleichbar darzustellen.
- 4) Dagegen ist davon Abstand zu nehmen, für die Gemeinschaft und für das Vereinigte Königreich *Preisindices* zu bilden, indem man Angaben in jeweiligen Preisen und Wechselkursen durch Angaben in konstanten Preisen und Wechselkursen dividiert. Für eine Gruppe von Ländern wie die EWG müssen bei einer derartigen Berechnung als Divisor Angaben in jeweiligen Preisen, aber konstanten Wechselkursen verwendet werden. Eine Tabelle mit derartigen Angaben ist im Anhang enthalten.

Données de comptabilité nationale pour l'ensemble de la CEE, le Royaume-Uni et les États-Unis 1955-1964

Pour répondre au désir de nombreux utilisateurs, l'Office Statistique des Communautés Européennes présente ci-après quelques données essentielles de comptabilité nationale pour l'ensemble de la CEE, le Royaume-Uni et les États-Unis d'Amérique. Les chiffres couvrent les années 1955-1964 et sont fournis, pour ce qui est des valeurs absolues, en milliards de dollars E-U. Il faut considérer les chiffres des deux dernières années comme provisoires.

On a utilisé comme données de base les résultats en monnaie nationale des comptes nationaux des pays établis conformément aux systèmes de comptabilité nationale des Nations-Unies et de l'OCDE. Les données pour l'ensemble de la CEE sont basées sur les chiffres fournis pour les différents pays membres dans la note statistique n° 1 du présent Bulletin. Pour arriver à des totaux pour la Communauté ces chiffres, complétés le cas échéant par des estimations pour le Luxembourg, ont été convertis en dollars E-U à l'aide des taux de change intérieurs moyens. Pour le Royaume-Uni et les États-Unis les données de base ont été fournies par le Central Statistical Office de Londres et par le Office of Business Economics, US Department of Commerce de Washington.

La présente note statistique comporte les tableaux suivants :

Tableau I :	Principaux agrégats (aux prix et taux de change courants)	en Mrd \$
Tableau IIA :	Utilisation du produit national brut (aux prix et taux de change courants)	en Mrd \$
Tableau IIB :	Utilisation du produit national brut (aux prix et taux de change courants)	en %
Tableau III :	Utilisation du produit national brut (aux prix et taux de change de 1958)	en Mrd \$
Tableau IV :	Indices de volume du produit national brut et des principales catégories de dépenses (1958 = 100)	
Tableau V :	Variations annuelles du produit national brut et des principales catégories de dépenses aux prix de 1958	en %

Les taux de change utilisés pour les pays de la CEE et pour le Royaume-Uni sont fournis en annexe.

Il convient de noter que les territoires de la Sarre et de Berlin-Ouest ne sont inclus dans les chiffres de la CEE qu'à partir de 1960. Afin de faciliter la comparaison avec les chiffres des années antérieures on a également repris dans les tableaux les données pour 1960 relatives à la Communauté sans la Sarre et Berlin-Ouest. Les indices de volume du tableau IV ont toutefois été calculés de manière à éliminer approximativement l'incidence de l'inclusion de ces deux territoires.

Dans les tableaux II à V il n'a pas été possible d'éliminer les échanges intra-communautaires de biens, de services et de revenus de facteurs des chiffres des exportations (colonne 6) et des importations (colonne 7) de la CEE.

La publication de données de comptabilité nationale converties en une unité de compte commune sur la base des taux de change officiels appelle certaines observations que le lecteur voudra bien tenir présentes à sa mémoire lors de l'utilisation des tableaux :

- 1) Le fait que les taux de change officiels ne reflètent pas nécessairement les rapports entre les pouvoirs d'achat intérieurs des monnaies réduit la possibilité d'effectuer sur cette base des *comparaisons* valables de *niveaux* entre pays.
- 2) La *comparaison du développement sur la base des valeurs courantes* en dollar est délicate, car les chiffres calculés aux prix et taux de change courants sont affectés non seulement par les variations des quantités et des prix, mais également par les fluctuations des taux de change moyens et par les modifications éventuelles des parités officielles.
- 3) La *comparaison du développement sur la base de données calculées aux prix et taux de change constants* est en principe moins sujette à caution, car ce calcul permet de dégager des évolutions en volume relativement comparables.
- 4) Il faut se garder de calculer pour la Communauté et pour le Royaume-Uni des *indices de prix dérivés* en divisant les données aux prix et taux de change courants par les données aux prix et taux de change constants. Pour un ensemble de pays comme la CEE, un calcul de ce genre ne peut se faire qu'en utilisant les données calculées aux prix courants mais à taux de change constants; on trouvera en annexe un tableau fournissant ces dernières données.

Dati di contabilità nazionale per l'insieme della Comunità Economica Europea, il Regno Unito e gli Stati Uniti 1955-1964

L'Istituto Statistico delle Comunità Europee, per rispondere alle richieste di numerosi utilizzatori, pubblica in questa nota alcuni dati di contabilità nazionale per l'insieme della CEE, il Regno Unito e gli Stati Uniti. Questi valori, forniti per il periodo 1955-1964, sono espressi per quanto riguarda i valori assoluti in miliardi di dollari SU.

Si segnala che le cifre per gli ultimi 2 anni sono da considerarsi provvisorie.

Come dati di base, sono stati utilizzati i risultati, espressi in moneta nazionale, dei conti economici dei paesi, stabiliti conformemente ai sistemi standardizzati di contabilità nazionale delle Nazioni Unite e dell'OCSE. I dati per l'insieme della CEE sono basati sui valori forniti dai vari paesi membri, quali vengono pubblicati nella nota statistica n° 1 del presente Bollettino. Per giungere ai vari totali per la Comunità, questi dati, completati se del caso per il Lussemburgo, sono stati convertiti in \$ SU mediante i tassi di cambio interni medi. Per il Regno Unito i dati provengono dal Central Statistical Office di Londra e per gli Stati Uniti dall'Office of Business Economics, US Department of Commerce di Washington.

La presente nota statistica contiene le tabelle seguenti :

Tabella I :	Aggregati principali (a prezzi e tassi di cambio correnti)	Mrd \$
Tabella IIA :	Impieghi del prodotto nazionale lordo (a prezzi e tassi di cambio correnti)	Mrd \$
Tabella IIB :	Impieghi del prodotto nazionale lordo (a prezzi e tassi di cambio correnti)	%
Tabella III :	Impieghi del prodotto nazionale lordo (ai prezzi e tassi di cambio del 1958)	Mrd \$
Tabella IV :	Indici di quantità del prodotto nazionale lordo e delle principali categorie di impiego (1958 = 100)	
Tabella V :	Variazioni annue del prodotto nazionale lordo e delle principali categorie di impiego (ai prezzi del 1958)	%

I tassi di cambio utilizzati per i vari paesi della CEE e per il Regno Unito sono forniti in allegato.

È opportuno segnalare che la Saar e Berlino (Ovest) sono inclusi nella CEE a partire dal 1960. Al fine di permettere dei confronti con gli anni precedenti si forniscono, per lo stesso anno 1960, anche i dati relativi alla Comunità esclusa la Saar e Berlino (Ovest). Tuttavia, gli indici di quantità della tabella IV sono stati calcolati in maniera da eliminare approssimativamente l'incidenza dell'inclusione di questi due territori.

Nelle tabelle II a V non è stato possibile defalcare dagli scambi di merci e servizi e redditi di fattori le operazioni intracomunitarie corrispondenti (colonne 6 e 7).

Nell'utilizzare dati di contabilità nazionale convertiti in moneta unica, è necessario tenere presenti le seguenti osservazioni :

- 1) I tassi ufficiali di cambio non riflettono sempre i rapporti fra i poteri d'acquisto interni delle varie monete; ciò riduce la possibilità di effettuare validi *paragoni di livello* fra i vari paesi.
- 2) Il paragone in *termini di valore*, sulla base dei valori correnti espressi in \$ è delicato, poichè i dati calcolati ai prezzi e tassi di cambio correnti sono influenzati non solo dalle variazioni di quantità e di prezzo, ma anche dalle fluttuazioni e modifiche dei tassi di cambio.
- 3) Il confronto in *termini di quantità*, sulla base dei valori calcolati a prezzi e tassi di cambio costanti è migliore, poichè tale calcolo consente di delineare delle evoluzioni quantitative relativamente comparabili.
- 4) È bene evitare di calcolare per la Comunità ed il Regno Unito degli *indici impliciti di prezzi*, ottenuti dividendo i dati a prezzi e tassi di cambio correnti per i dati a prezzi e tassi di cambio costanti. Per un insieme di paesi come la CEE un tale procedimento non può farsi che utilizzando dei dati espressi a prezzi correnti, ma convertiti con tassi di cambio costanti; si troverà in allegato una tabella contenente questi valori.

Gegevens betreffende de nationale rekeningen voor de EEG, het Verenigd Koninkrijk en de Verenigde Staten 1955-1964

Ten einde te voldoen aan het verlangen van talrijke gebruikers geeft het Bureau voor de Statistiek der Europese Gemeenschappen onderstaand enige belangrijke gegevens betreffende de nationale rekeningen voor de EEG, het Verenigd Koninkrijk en de Verenigde Staten van Amerika. Deze cijfers hebben betrekking op de jaren 1955-1964 en worden, wat de absolute waarden betreft, gegeven in miljarden VS dollars. De cijfers voor de beide laatste jaren moeten als voorlopig worden beschouwd.

Als basisgegevens zijn de resultaten in nationale valuta van de nationale rekeningen van de landen, opgesteld overeenkomstig de systemen van nationale rekeningen van de Verenigde Naties en van de OESO, gebruikt. De gegevens voor de EEG zijn gebaseerd op de voor de verschillende lid-staten in het Bijzonder Statistisch Overzicht n° 1 van dit Bulletin verschaften cijfers. Ten einde de totaalbedragen voor de Gemeenschap te verkrijgen zijn deze cijfers, eventueel aangevuld met ramingen voor Luxemburg, in VS dollars omgerekend met behulp van de gemiddelde binnenlandse wisselkoersen. Voor het Verenigd Koninkrijk en de Verenigde Staten zijn de basisgegevens verschaft door het Central Statistical Office te Londen en door het Office of Business Economics, US Department of Commerce, te Washington.

In dit statistisch overzicht zijn de volgende tabellen opgenomen :

Tabel I :	Voornaamste totalen (in lopende prijzen en wisselkoersen)	in Mrd \$
Tabel IIA :	Besteding van het bruto nationaal produkt (in lopende prijzen en wisselkoersen)	in Mrd \$
Tabel IIB :	Besteding van het bruto nationaal produkt (in lopende prijzen en wisselkoersen)	in %
Tabel III :	Besteding van het bruto nationaal produkt (in prijzen en wisselkoersen van 1958)	in Mrd \$
Tabel IV :	Hoeveelheidsindexcijfers van het bruto nationaal produkt en van de voornaamste bestedingscategorieën (1958 = 100)	
Tabel V :	Jaarlijkse veranderingen van het bruto nationaal produkt en van de voornaamste bestedingscategorieën in prijzen van 1958	in %

De voor de lid-staten van de EEG en voor het Verenigd Koninkrijk gebruikte wisselkoersen worden in bijlage gegeven.

Opgemerkt dient te worden dat de gebieden Saarland en West-Berlijn eerst met ingang van 1960 in de cijfers van de EEG zijn inbegrepen. Ten einde de vergelijking met de cijfers van de voorgaande jaren te vergemakkelijken heeft men in de tabellen eveneens de gegevens voor 1960 met betrekking tot de Gemeenschap zonder Saarland en West-Berlijn opgenomen. De hoeveelheidsindexcijfers van Tabel IV zijn echter zodanig berekend dat de invloed van het opnemen van deze beide gebieden vrijwel wordt uitgeschakeld.

In de tabellen II t/m V was het niet mogelijk het intracommunautair verkeer van goederen, diensten en factorinkomens van de EEG-cijfers van de uitvoer (kolom 6) en van die van de invoer (kolom 7) te elimineren.

Bij deze publikatie van gegevens betreffende de nationale rekeningen, omgerekend in een gemeenschappelijke reken-eenheid op basis van de officiële wisselkoersen, dienen enige opmerkingen te worden gemaakt welke de lezer voor ogen dient te houden bij het gebruiken van deze tabellen :

- 1) Het feit dat de officiële wisselkoersen niet noodzakelijkerwijze de verhoudingen tussen de binnenlandse koopkracht van de valuta weerspiegelen vermindert de mogelijkheid op deze basis geldige *vergelijkingen* van de *niveaus* tussen de landen te maken.
- 2) De *vergelijking van de ontwikkeling op basis van de lopende waarden* in dollars is delicaat, want de in lopende prijzen en wisselkoersen berekende cijfers worden niet alleen beïnvloed door de veranderingen in de hoeveelheden en de prijzen, maar tevens door de schommelingen van de gemiddelde wisselkoersen en door de eventuele wijzigingen in de officiële pariteiten.
- 3) De *vergelijking van de ontwikkeling op basis van in constante prijzen en wisselkoersen berekende gegevens* is in beginsel betrouwbaarder want deze berekening maakt het mogelijk op betrekkelijk vergelijkbare basis de reële ontwikkeling weer te geven.
- 4) Men dient er van af te zien voor de Gemeenschap en voor het Verenigd Koninkrijk *afgeleide prijsindexcijfers* te berekenen door de gegevens in lopende prijzen en wisselkoersen te delen door de gegevens in constante prijzen en wisselkoersen. Voor een groep van landen zoals de EEG kan een dergelijke berekening slechts worden gemaakt door gebruik te maken van gegevens, berekend in lopende prijzen maar tegen vaste wisselkoersen; een tabel met de overeenkomstige gegevens wordt in bijlage gegeven.

National accounts data for the EEC, the United Kingdom and the United States 1955-1964

In response to requests from many readers, the Statistical Office of the European Communities gives below some of the principal national accounts data for the EEC, the United Kingdom and the United States of America. The figures cover 1955-1964. Where they represent absolute values, the unit is thousand million dollars. The figures for the last two years must be regarded as provisional.

The basic data used are figures (in national currencies) drawn from the national accounts of the countries concerned established in accordance with the UN and OECD systems of national accounts. The figures for the EEC as a whole are based on those given for the various member countries in Statistical note No. 1 of this Bulletin. For the calculation of Community totals, these figures, supplemented where necessary by estimates for Luxembourg, have been converted into US dollars at domestic mean exchange rates. For the United Kingdom and the United States, the basic data were supplied by the Central Statistical Office, London, and the Office of Business Economics, US Department of Commerce, Washington.

This note contains the following tables :

Table I :	Principal aggregates (at current prices and exchange rates)	in Mrd \$
Table IIA :	Expenditure on gross national product (at current prices and exchange rates)	in Mrd \$
Table IIB :	Expenditure on gross national product (at current prices and exchange rates)	%
Table III :	Expenditure on gross national product (at 1958 prices and exchange rates)	in Mrd \$
Table IV :	Volume indices of gross national product and principal aggregates of expenditure (1958 = 100)	
Table V :	Annual rates of growth of gross national product and principal aggregates of expenditure at 1958 prices	%

The exchange rates used for the EEC countries and for the United Kingdom are given in the annex.

It should be noted that the Saar and West Berlin are included in the EEC figures only from 1960 onwards. In order to facilitate comparison with the figures for preceding years the tables also give the 1960 figures for the Community without the Saar and West Berlin. However, the volume indices in Table IV have been calculated so as to eliminate as far as possible the incidence of the inclusion of these two territories.

In Tables II to V it has not been possible to eliminate intra-Community flows of goods, services and factor incomes from EEC exports (column 6) and imports (column 7).

The publication of national accounts data converted into a common unit of account at official exchange rates calls for some remarks which the reader should always bear in mind in using the tables :

- 1) The fact that official exchange rates do not necessarily reflect relationships between the internal purchasing power of currencies limits the scope for making valid *comparisons of levels* between countries.
- 2) *Comparison of development on the basis of current dollar values is a delicate matter* for figures calculated at current prices and exchange rates are affected not only by variations in quantities and prices, but also by fluctuations in mean exchange rates and by any changes that may have been made in official par values.
- 3) *Comparison of development on the basis of data calculated at constant prices and exchange rates* is normally less subject to doubt since volume indices derived from such a calculation are in general quite comparable.
- 4) It would be wrong to calculate *price indices* for the Community and the United Kingdom by dividing figures at current prices and exchange rates by figures at constant prices and exchange rates. For a group of countries like the EEC, a calculation of this kind should be made by using data calculated at current prices but at constant exchange rates. A table giving such data is included in the annex.

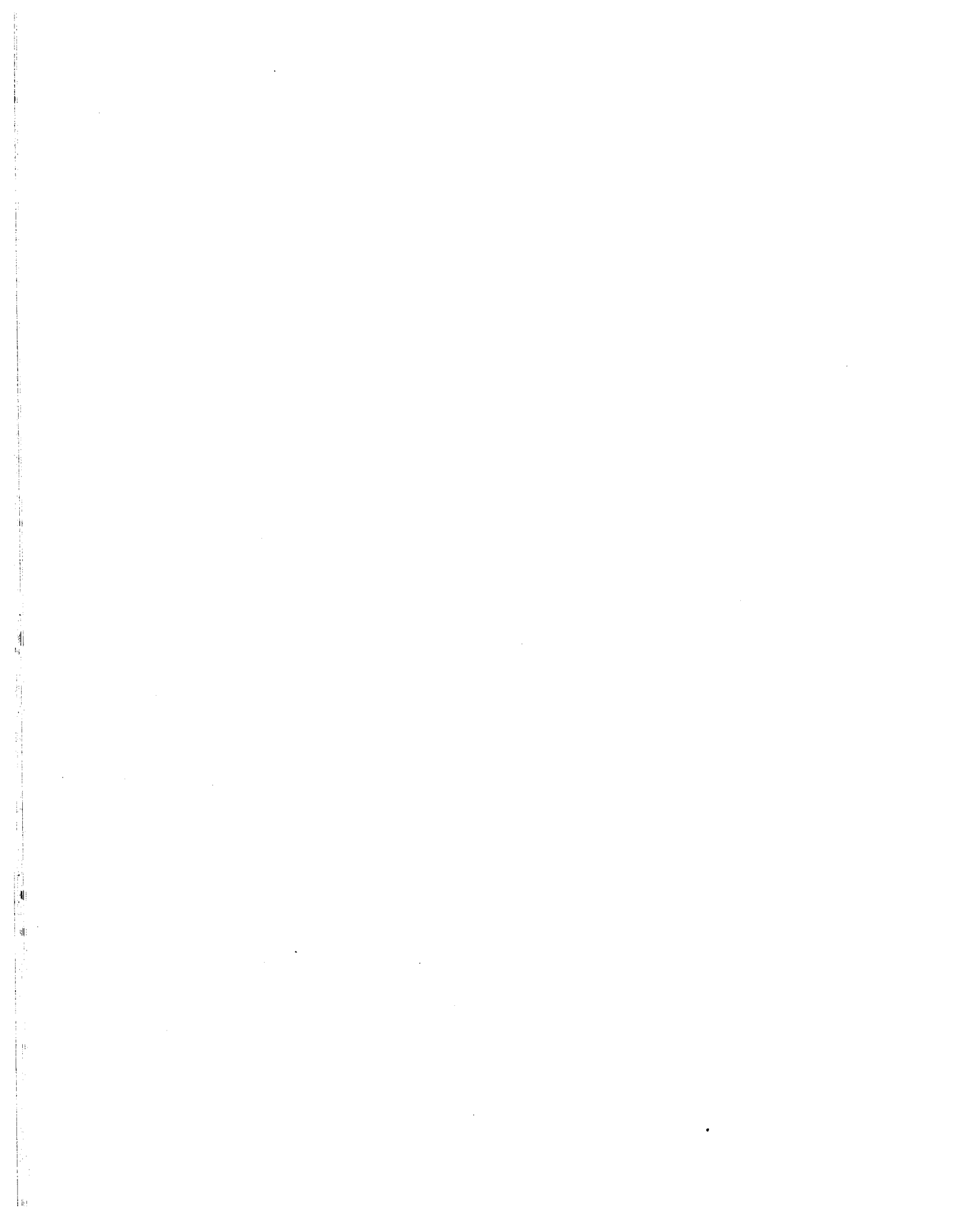

**Die wichtigsten Aggregate
(in jeweiligen Preisen und Wechselkursen)**

**Principaux agrégats
(aux prix et taux de change courants)**

Mrd \$

	Jahr Année	Bruttoinlandsprodukt zu Marktpreisen	Saldo der Faktor-einkommen zwischen In- und Ausland	Bruttoinlandsprodukt zu Marktpreisen	Ab-schrei-bungen	Netto-sozial-produkt zu Marktpreisen	Indirekte Steuern	Sub-ventionen	Stati-stische Differenz	Netto-sozial-produkt zu Faktor-kosten (= Volksein-kommen)	darunter : Einkommen aus unselb-ständiger Arbeit	
		Produit intérieur brut aux prix du marché	Revenu de facteurs net reçu de l'extérieur	Produit national brut aux prix du marché	Amor-tisse-ments	Produit national net aux prix du marché	Impôts indirects	Sub-ventions	Diffé-rence statistique	Produit national net au coût des facteurs (= Revenu national)	dont : Rémuné-ration des salariés	
		1	2	3 = 1 + 2	4	5 = 3 - 4	6	7	8	9 = 5 - 6 + 7 + 8	10	
EWG-CEE ohne Saarland und Berlin (West) sans la Sarre et Berlin (Ouest)	1955	131,4	0,2	131,6	11,6	120,0	19,2	1,8	—	102,6	57,7	
	1956	144,2	0,3	144,5	12,8	131,7	21,1	2,3	—	112,9	64,4	
	1957	153,7	0,3	154,0	13,7	140,3	22,4	2,4	—	120,3	69,2	
	1958	160,8	0,5	161,3	14,4	146,9	23,1	2,3	—	126,1	73,0	
	1959	165,0	0,4	165,4	15,0	150,4	24,1	1,9	—	128,2	74,3	
	1960	182,4	0,5	182,9	16,4	166,5	26,3	2,3	—	142,5	82,4	
	einschl. Saarland) und Berlin (West) y compris la Sarre et Berlin (Ouest)	1960	186,6	0,4	187,0	16,8	170,2	27,0	2,3	—	145,5	84,4
		1961	206,7	0,3	207,0	18,9	188,1	30,3	2,6	—	160,4	95,5
		1962	228,0	0,3	228,3	21,1	207,2	33,6	3,0	—	176,6	107,3
		1963	249,5	0,4	249,9	23,8	226,1	37,0	3,4	—	192,5	120,7
1964		274,2	0,4	274,6	26,2	248,4	40,8	3,7	—	211,3	133,9	
United Kingdom	1955	53,2	0,5	53,7	4,1	49,6	7,4	1,0	—	43,2	31,4	
	1956	57,8	0,7	58,5	4,5	54,0	7,9	1,0	—	47,1	34,3	
	1957	61,5	0,7	62,2	4,8	57,4	8,4	1,2	—	50,2	36,5	
	1958	64,1	0,9	65,0	5,0	60,0	8,6	1,1	—	52,5	38,0	
	1959	67,2	1,0	68,2	5,2	63,0	9,0	1,1	—	55,1	39,6	
	1960	71,3	0,8	72,1	5,4	66,7	9,5	1,4	—	58,6	42,5	
	1961	76,0	0,9	76,9	5,8	71,1	10,2	1,7	—	62,6	45,9	
	1962	79,7	1,1	80,8	6,2	74,6	10,9	1,7	—	65,4	48,4	
	1963	84,3	1,3	85,6	6,5	79,1	11,3	1,6	—	69,4	50,7	
	1964	90,6	1,3	91,9	6,9	85,0	12,4	1,5	—	74,1	54,7	
United States a)	1955	401,9	1,8	403,7	35,7	368,0	32,9	0,1	2,1	333,0	225,2	
	1956	423,2	2,1	425,2	38,5	386,7	35,8	0,8	1,1	352,8	243,7	
	1957	445,7	2,2	447,9	42,3	405,5	38,2	0,9	0,0	368,2	256,6	
	1958	452,9	2,0	455,0	44,9	410,0	39,4	0,9	1,6	370,0	258,5	
	1959	489,1	2,2	491,2	47,2	444,1	42,6	0,1	0,8	402,4	279,7	
	1960	509,0	2,4	511,4	49,1	462,3	46,5	0,2	1,0	417,1	294,9	
	1961	525,7	2,9	528,6	51,5	477,1	49,1	1,4	0,7	430,1	303,4	
	1962	565,9	3,3	569,1	56,4	512,7	53,0	1,4	0,5	460,6	324,5	
	1963	595,1	3,3	598,4	59,3	539,1	56,1	0,7	0,7	484,3	342,0	
	1964	634,7	4,1	638,8	62,9	575,9	59,8	1,2	0,5	517,9	366,5	

a) Da die Zahlen gerundet sind, ergibt ihre Addition nicht immer genau die angegebenen Summen.
Les chiffres étant arrondis, la somme de plusieurs données ne coïncide pas toujours exactement avec le total indiqué.

**Verwendung des Bruttosozialprodukts
(in jeweiligen Preisen und Wechselkursen)**
**Utilisation du produit national brut
(aux prix et taux de change courants)**

Mrd \$

	Jahr Année	Privater Verbrauch	Staats- verbrauch	Brutto- anlage- investitionen	Vorrats- veränderung	Letzte inländische Verwendung	Ausfuhr von Waren und Dienst- leistungen u. Faktorein- kommen aus dem Ausland	Einfuhr von Waren und Dienst- leistungen u. Faktorein- kommen an das Ausland	Brutto- sozial- produkt zu Markt- preisen	
		Consum- ation privée	Consum- ation publique	Forma- tion brute de capital fixe	Varia- tions de stocks	Dépense nationale	Exportations de biens et services et revenus de facteurs reçus de l'extérieur	Importations de biens et services et revenus de facteurs versés à l'extérieur	Produit national brut aux prix du marché	
		1	2	3	4	5 = 1 bis/à 4	6	7	8 = 5 + 6 - 7	
EWG-CEE ohne Saarland und Berlin (West) sans la Sarre et Berlin (Ouest)	1955	84,2	16,8	26,2	2,2	129,4	26,5 a)	24,3 a)	131,6	
	1956	92,4	19,3	29,4	2,7	143,8	29,3 a)	28,6 a)	144,5	
	1957	97,9	20,5	31,9	2,6	152,9	32,7 a)	31,6 a)	154,0	
	1958	101,6	21,7	32,8	2,3	158,4	33,3 a)	30,4 a)	161,3	
	1959	102,4	22,6	34,7	1,8	161,5	36,2 a)	32,3 a)	165,4	
	1960	111,0	24,8	39,4	4,2	179,4	42,3 a)	38,8 a)	182,9	
	einschl. Saarland und Berlin (West) y compris la Sarre et Berlin (Ouest)	1960	113,6	25,4	40,3	4,4	183,7	40,6 a)	37,3 a)	187,0
		1961	125,7	28,6	46,7	2,9	203,9	43,9 a)	40,8 a)	207,0
		1962	139,0	32,6	52,2	2,7	226,5	46,6 a)	44,8 a)	228,3
		1963	153,0	37,2	57,1	2,0	249,3	51,1 a)	50,5 a)	249,9
1964		165,7	40,1	63,9	3,5	273,2	57,5 a)	56,1 a)	274,6	
United Kingdom	1955	36,6	8,9	7,8	0,8	54,1	13,3	13,7	53,7	
	1956	38,6	9,7	8,7	0,7	57,7	14,7	13,9	58,5	
	1957	41,0	10,2	9,5	0,6	61,3	15,5	14,6	62,2	
	1958	43,3	10,4	9,8	0,3	63,8	15,4	14,2	65,0	
	1959	45,3	11,1	10,5	0,5	67,4	15,8	15,0	68,2	
	1960	47,5	11,8	11,5	1,7	72,5	16,6	17,0	72,1	
	1961	50,0	12,8	12,8	0,9	76,5	17,3	16,9	76,9	
	1962	52,9	13,8	13,1	0,2	80,0	17,9	17,1	80,8	
	1963	55,9	14,4	13,8	0,5	84,6	19,0	18,0	85,6	
	1964	59,4	15,2	16,2	1,5	92,3	19,9	20,3	91,9	
United States b)	1955	255,2	68,3	71,3	7,5	402,4	19,7	18,4	403,7	
	1956	267,5	72,7	76,8	4,4	421,4	23,6	19,8	425,2	
	1957	282,3	80,1	79,5	0,3	442,2	26,5	20,9	447,9	
	1958	291,1	84,8	77,0	0,0	452,8	23,1	20,9	455,0	
	1959	312,3	88,2	85,5	5,1	491,1	23,5	23,3	491,2	
	1960	326,5	91,2	85,9	3,7	507,3	27,2	23,2	511,4	
	1961	336,6	99,0	85,7	1,7	523,0	28,6	22,9	528,6	
	1962	356,6	107,2	94,0	6,2	564,0	30,3	25,1	569,1	
	1963	375,4	112,7	99,1	5,3	592,5	32,4	26,4	598,4	
	1964	400,6	118,5	107,3	3,9	630,3	37,0	28,5	638,8	

a) Einschließlich der entsprechenden Intra-EWG-Transaktionen.

Y compris les opérations intra-CEE correspondantes.

b) Da die Zahlen gerundet sind, ergibt ihre Addition nicht immer genau die angegebenen Summen.

Les chiffres étant arrondis, la somme de plusieurs données ne coïncide pas toujours exactement avec le total indiqué.

Verwendung des Bruttosozialprodukts in %

Utilisation du produit national brut en %

%

	Jahr Année	Privater Verbrauch	Staats- verbrauch	Brutto- anlage- investi- tionen	Vorrats- veränderung	Letzte inländische Verwendung	Ausfuhr von Waren und Dienst- leistungen u. Faktorein- kommen aus dem Ausland	Einfuhr von Waren und Dienst- leistungen u. Faktorein- kommen an das Ausland	Brutto- sozial- produkt zu Markt- preisen	
		Consom- mation privée	Consom- mation publique	Forma- tion brute de capital fixe	Vari- ations de stocks	Dépense nationale	Exportations de biens et services et revenus de facteurs reçus de l'extérieur	Importations de biens et services et revenus de facteurs versés à l'extérieur	Produit national brut aux prix du marché	
		1	2	3	4	5 = 1 bis/à 4	6	7	8 = 5 + 6 - 7	
EWG-CEE ohne Saarland und Berlin (West) sans la Sarre et Berlin (Ouest)	1955	64,0	12,8	19,9	1,7	98,4	20,1 a)	18,5 a)	100	
	1956	64,0	13,3	20,3	1,9	99,5	20,3 a)	19,8 a)	100	
	1957	63,6	13,3	20,7	1,7	99,3	21,2 a)	20,5 a)	100	
	1958	63,0	13,4	20,3	1,5	98,2	20,7 a)	18,9 a)	100	
	1959	61,9	13,7	20,9	1,1	97,6	21,9 a)	19,5 a)	100	
	1960	60,7	13,6	21,5	2,3	98,1	23,1 a)	21,2 a)	100	
	einschl. Saarland und Berlin (West) y compris la Sarre et Berlin (Ouest)	1960	60,8	13,6	21,5	2,3	98,2	21,8 a)	20,0 a)	100
		1961	60,7	13,8	22,6	1,4	98,5	21,2 a)	19,7 a)	100
		1962	60,9	14,3	22,8	1,2	99,2	20,4 a)	19,6 a)	100
		1963	61,3	14,9	22,8	0,8	99,8	20,4 a)	20,2 a)	100
1964		60,3	14,6	23,3	1,3	99,5	20,9 a)	20,4 a)	100	
United Kingdom	1955	68,0	16,6	14,5	1,6	100,7	24,7	25,4	100	
	1956	66,1	16,6	14,8	1,2	98,7	25,1	23,8	100	
	1957	65,9	16,4	15,3	1,0	98,6	24,9	23,5	100	
	1958	66,5	16,1	15,1	0,4	98,1	23,8	21,9	100	
	1959	66,5	16,3	15,3	0,7	98,8	23,2	22,0	100	
	1960	65,9	16,3	16,0	2,3	100,5	23,1	23,6	100	
	1961	65,0	16,6	16,7	1,2	99,5	22,4	21,9	100	
	1962	65,5	17,0	16,3	0,2	99,0	22,1	21,1	100	
	1963	65,3	16,9	16,1	0,6	98,9	22,2	21,1	100	
	1964	64,7	16,6	17,6	1,6	100,5	21,6	22,1	100	
United States b)	1955	63,2	16,9	17,7	1,9	99,7	4,9	4,6	100	
	1956	62,9	17,1	18,1	1,0	99,1	5,5	4,7	100	
	1957	63,0	17,9	17,7	0,1	98,7	5,9	4,7	100	
	1958	64,0	18,6	16,9	— 0,0	99,5	5,1	4,6	100	
	1959	63,6	18,0	17,4	1,0	100,0	4,8	4,8	100	
	1960	63,8	17,8	16,8	0,7	99,2	5,3	4,5	100	
	1961	63,7	18,7	16,2	0,3	98,9	5,4	4,3	100	
	1962	62,6	18,8	16,5	1,1	99,1	5,3	4,4	100	
	1963	62,7	18,8	16,6	0,9	99,0	5,4	4,4	100	
	1964	62,7	18,5	16,8	0,6	98,7	5,8	4,5	100	

a) Einschließlich der entsprechenden intra-EWG-Transaktionen.

Y compris les opérations intra-CEE correspondantes.

b) Da die Zahlen gerundet sind, ergibt ihre Addition nicht immer genau die angegebenen Summen.

Les chiffres étant arrondis, la somme de plusieurs données ne coïncide pas toujours exactement avec le total indiqué.

Verwendung des Bruttosozialprodukts (in Preisen und Wechselkursen von 1958)

Utilisation du produit national brut (aux prix et taux de change de 1958)

Mrd \$

	Jahr Année	Privater Verbrauch	Staats- verbrauch	Brutto- anlage- investi- tionen	Vorrats- veränderung	Letzte inländische Verwendung	Ausfuhr von Waren und Dienst- leistungen u. Faktorein- kommen aus dem Ausland	Einfuhr von Waren und Dienst- leistungen u. Faktorein- kommen an das Ausland	Brutto- sozial- produkt zu Markt- preisen	
		Consom- mation privée	Consom- mation publique	Forma- tion brute de capital fixe	Varia- tions de stocks	Dépense nationale	Exportations de biens et services et revenus de facteurs reçus de l'étranger	Importations de biens et services et revenus de facteurs versés à l'étranger	Produit national brut aux prix du marché	
		1	2	3	4	5 = 1 bis/à 4	6	7	8 = 5 + 6 - 7	
EWG-CEE ohne Saarland und Berlin (West) sans la Sarre et Berlin (Ouest)	1955	89,2	19,0	28,0	2,3	138,5	27,2 a)	24,3 a)	141,4	
	1956	94,7	20,3	30,3	2,8	148,1	28,8 a)	27,7 a)	149,2	
	1957	99,3	21,0	31,9	2,8	155,0	31,9 a)	29,9 a)	157,0	
	1958	101,6	21,7	32,8	2,3	158,4	33,3 a)	30,4 a)	161,3	
	1959	105,4	23,0	35,5	1,9	165,8	37,4 a)	33,5 a)	169,7	
	1960	112,0	24,2	39,3	4,4	179,9	42,8 a)	39,8 a)	182,9	
	einschl. Saarland und Berlin (West) y compris la Sarre et Berlin (Ouest)	1960	114,6	24,8	40,1	4,5	184,0	41,2 a)	38,4 a)	186,8
		1961	121,8	26,2	44,2	2,7	194,9	43,7 a)	41,7 a)	196,9
		1962	129,6	28,0	47,2	2,8	207,6	46,2 a)	46,0 a)	207,8
		1963	137,0	29,7	49,5	1,8	218,0	49,7 a)	51,2 a)	216,5
1964		143,0	30,2	53,1	3,3	229,6	54,6 a)	55,7 a)	228,5	
United Kingdom	1955	41,0	10,9	8,8	0,9	61,6	14,2	13,8	62,0	
	1956	41,3	10,8	9,3	0,7	62,1	14,9	13,7	63,3	
	1957	42,2	10,6	9,8	0,7	63,3	15,3	14,0	64,6	
	1958	43,3	10,4	9,8	0,3	63,8	15,4	14,2	65,0	
	1959	45,3	10,6	10,6	0,5	67,0	15,9	15,1	67,8	
	1960	47,1	10,9	11,6	1,7	71,3	16,6	16,9	71,0	
	1961	48,2	11,3	12,6	0,9	73,0	17,0	16,6	73,4	
	1962	49,1	11,7	12,5	0,2	73,5	17,5	16,8	74,2	
	1963	51,4	11,9	13,0	0,5	76,8	18,4	17,5	77,7	
	1964	53,3	12,1	15,0	1,4	81,8	18,9	19,0	81,7	
United States b)	1955	275,1	78,6	80,3	7,8	441,8	20,9	18,3	444,4	
	1956	282,3	79,2	81,5	4,4	447,5	24,2	19,3	452,4	
	1957	289,1	83,4	80,6	0,2	453,2	26,2	20,0	459,3	
	1958	291,1	84,8	77,0	0,0	452,8	23,1	20,9	455,0	
	1959	308,5	85,8	83,7	5,2	483,1	23,8	23,5	483,3	
	1960	317,4	86,3	83,5	3,6	490,8	27,3	23,0	495,1	
	1961	324,0	91,6	82,7	1,8	500,1	28,0	22,9	505,3	
	1962	340,1	97,8	89,5	6,2	533,6	30,0	25,5	538,1	
	1963	353,9	100,4	93,1	5,3	552,7	32,2	26,5	558,3	
	1964	373,7	101,6	99,1	3,6	578,0	36,5	27,9	586,5	

a) Einschließlich der entsprechenden Intra-EWG-Transaktionen.

Y compris les opérations intra-CEE correspondantes.

b) Da die Zahlen gerundet sind, ergibt ihre Addition nicht immer genau die angegebenen Summen.

Les chiffres étant arrondis, la somme de plusieurs données ne coïncide pas toujours exactement avec le total indiqué.

**Volumenindices des Bruttosozialprodukts
und seiner Verwendungsformen (1958 = 100)**
**Indices de volume du produit national brut et des
principales catégories de dépenses (1958 = 100)**

	Jahr Année	Privater Verbrauch	Staats- verbrauch	Brutto- anlage- investi- tionen	Vorrats- veränderung	Letzte inländische Verwendung	Ausfuhr von Waren und Dienst- leistungen u. Faktorein- kommen aus dem Ausland	Einfuhr von Waren und Dienst- leistungen u. Faktorein- kommen an das Ausland	Brutto- sozial- produkt zu Markt- preisen
		Conson- mation privée	Conson- mation publique	Forma- tion brute de capital fixe	Varia- tions de stocks	Dépense nationale	Exportations de biens et services et revenus de facteurs reçus de l'extérieur	Importations de biens et services et revenus de facteurs versés à l'extérieur	Produit national brut aux prix du marché
		1	2	3	4	5	6	7	8
EWG-CEE a)	1955	88	88	85		87	82 b)	80 b)	88
	1956	93	94	92		93	86 b)	91 b)	93
	1957	98	97	97		98	96 b)	98 b)	97
	1958	100	100	100		100	100 b)	100 b)	100
	1959	104	106	108		105	112 b)	110 b)	105
	1960	110	112	120		114	128 b)	131 b)	113
	1961	117	118	132		120	136 b)	142 b)	119
	1962	125	126	141		128	144 b)	156 b)	126
	1963	132	134	148		135	155 b)	174 b)	131
	1964	137	136	159		142	170 b)	190 b)	139
United Kingdom	1955	95	104	90		96	92	97	95
	1956	96	104	95		97	97	96	97
	1957	98	102	100		99	99	98	99
	1958	100	100	100		100	100	100	100
	1959	105	102	108		105	103	106	104
	1960	109	104	119		112	107	118	109
	1961	111	108	129		114	110	117	113
	1962	114	112	128		115	113	118	114
	1963	119	114	132		120	119	123	119
	1964	123	116	153		128	122	134	126
United States	1955	95	93	104		98	90	88	98
	1956	97	93	106		99	105	92	99
	1957	99	98	105		100	113	96	101
	1958	100	100	100		100	100	100	100
	1959	106	101	109		107	103	112	106
	1960	109	102	108		108	118	110	109
	1961	111	108	107		110	121	110	111
	1962	117	115	116		118	130	122	118
	1963	122	118	121		122	139	127	123
	1964	128	120	129		128	158	133	129

a) Die Indizes sind so berechnet, daß die auf der 1960 vorgenommenen Einbeziehung des Saarlandes und West-Berlins beruhende Veränderung annähernd ausgeschaltet ist.

Les indices sont calculés de manière à éliminer approximativement l'incidence de l'inclusion à partir de 1960 de la Sarre et de Berlin (Ouest).

b) Einschließlich der entsprechenden Intra-EWG-Transaktionen.

Y compris les opérations intra-CEE correspondantes.

**Jährliche Zuwachsraten des Bruttosozialprodukts und seiner
Verwendungsformen in Preisen von 1958 (in %)**
**Variations annuelles du produit national brut et des principales
catégories de dépenses aux prix de 1958 (en %)**

	Jahr Année	Privater Verbrauch	Staats- verbrauch	Brutto- anlage- investi- tionen	Vorrats- veränderung	Letzte Inländische Verwendung	Ausfuhr von Waren und Dienst- leistungen u. Faktorein- kommen aus dem Ausland	Einfuhr von Waren und Dienst- leistungen u. Faktorein- kommen an das Ausland	Brutto- sozial- produkt zu Markt- preisen	
		Consom- mation privée	Consom- mation publique	Forma- tion brute de capital fixe	Varia- tions de stocks	Dépense nationale	Exportations de biens et services et revenus de facteurs reçus de l'extérieur	Importations de biens et services et revenus de facteurs versés à l'extérieur	Produit national brut aux prix du marché	
		1	2	3	4	5	6	7	8	
EWG-CEE ohne Saarland und Berlin (West) sans la Sarre et Berlin (Ouest)	1955	+ 6,8	+ 0,9	+ 14,7		+ 7,7	+ 11,7 a)	+ 12,4 a)	+ 7,7	
	1956	+ 6,1	+ 6,6	+ 8,1		+ 6,9	+ 6,0 a)	+ 13,9 a)	+ 5,5	
	1957	+ 4,8	+ 3,4	+ 5,4		+ 4,6	+ 10,6 a)	+ 7,9 a)	+ 5,2	
	1958	+ 2,3	+ 3,1	+ 2,7		+ 2,2	+ 4,6 a)	+ 1,9 a)	+ 2,8	
	1959	+ 3,7	+ 6,2	+ 8,5		+ 4,7	+ 12,2 a)	+ 10,2 a)	+ 5,2	
	1960	+ 6,2	+ 5,4	+ 10,6		+ 8,5	+ 14,5 a)	+ 18,7 a)	+ 7,8	
	einschl. Saarland und Berlin (West) y compris la Sarre et Berlin (Ouest)	1961	+ 6,3	+ 5,2	+ 10,1		+ 5,9	+ 6,1 a)	+ 8,4 a)	+ 5,4
		1962	+ 6,4	+ 7,4	+ 6,8		+ 6,6	+ 5,6 a)	+ 10,3 a)	+ 5,6
		1963	+ 5,7	+ 5,9	+ 4,9		+ 5,0	+ 7,7 a)	+ 11,5 a)	+ 4,2
		1964	+ 4,3	+ 1,8	+ 7,2		+ 5,3	+ 9,9 a)	+ 8,8 a)	+ 5,5
United Kingdom	1955	+ 4,0	- 3,1	+ 4,5		+ 4,0	+ 4,8	+ 10,2	+ 2,9	
	1956	+ 0,9	- 0,5	+ 5,6		+ 1,0	+ 4,9	- 0,3	+ 2,2	
	1957	+ 2,1	- 1,4	+ 5,4		+ 1,9	+ 2,4	+ 2,1	+ 2,0	
	1958	+ 2,6	- 2,1	+ 0,3		+ 0,8	+ 1,2	+ 1,6	+ 0,7	
	1959	+ 4,7	+ 2,1	+ 7,8		+ 5,0	+ 2,6	+ 5,8	+ 4,3	
	1960	+ 4,0	+ 2,1	+ 9,9		+ 6,4	+ 4,5	+ 11,8	+ 4,7	
	1961	+ 2,3	+ 4,0	+ 8,7		+ 2,5	+ 2,8	- 1,1	+ 3,4	
	1962	+ 2,0	+ 3,1	- 0,9		+ 0,7	+ 2,8	+ 1,2	+ 1,1	
	1963	+ 4,6	+ 1,9	+ 3,3		+ 4,3	+ 5,0	+ 3,6	+ 4,6	
	1964	+ 3,7	+ 1,9	+ 16,0		+ 6,6	+ 2,7	+ 8,9	+ 5,2	
United States	1955	+ 7,2	- 3,8	+ 10,9		+ 7,7	+ 11,2	+ 13,0	+ 7,6	
	1956	+ 2,6	+ 0,8	+ 1,5		+ 1,3	+ 15,8	+ 5,5	+ 1,8	
	1957	+ 2,4	+ 5,3	- 1,1		+ 1,3	+ 8,3	+ 3,6	+ 1,5	
	1958	+ 0,7	+ 1,7	- 4,5		- 0,1	- 11,8	+ 4,5	- 0,9	
	1959	+ 6,0	+ 1,2	+ 8,7		+ 6,7	+ 3,0	+ 12,4	+ 6,2	
	1960	+ 2,9	+ 0,6	- 0,2		+ 1,6	+ 14,7	- 2,1	+ 2,4	
	1961	+ 2,1	+ 6,1	- 1,0		+ 1,9	+ 2,6	- 0,4	+ 2,1	
	1962	+ 5,0	+ 6,8	+ 8,2		+ 6,7	+ 7,1	+ 11,4	+ 6,5	
	1963	+ 4,1	+ 2,7	+ 4,0		+ 3,6	+ 7,3	+ 3,9	+ 3,8	
	1964	+ 5,6	+ 1,2	+ 6,4		+ 4,6	+ 13,4	+ 5,3	+ 5,1	

a) Einschließlich der entsprechenden Intra-EWG-Transaktionen.
Y compris les opérations intra-CEE correspondantes.

Verwendung des Bruttosozialprodukts der EWG
(in jeweiligen Preisen und Wechselkursen von 1958)

Utilisation du produit national brut de la CEE
(aux prix courants et taux de change de 1958)

Mrd \$

	Jahr Année	Privater Verbrauch	Staats- verbrauch	Brutto- anlage- investi- tionen	Vorrats- veränderung	Letzte inländische Verwendung	Ausfuhr von Waren und Dienst- leistungen u. Faktorein- kommen aus dem Ausland	Einfuhr von Waren und Dienst- leistungen u. Faktorein- kommen an das Ausland	Brutto- sozial- produkt zu Markt- preisen
		Consom- mation privée	Consom- mation publique	Forma- tion brute de capital fixe	Vari- ations de stocks	Dépense nationale	Exportations de biens et services et revenus de facteurs reçus de l'extérieur	Importations de biens et services et revenus de facteurs versés à l'extérieur	Produit national brut aux prix du marché
		1	2	3	4	5 = 1 bis à 4	6	7	8 = 5 + 6 - 7
EWG-CEE	1955	78,9	15,9	24,8	2,1	121,7	25,3 a)	23,3 a)	123,7
ohne Saarland und Berlin (West)	1956	86,5	18,0	27,8	2,5	134,8	28,1 a)	27,3 a)	135,6
sans la Sarre et Berlin (Ouest)	1957	93,9	19,7	30,7	2,6	146,9	32,0 a)	30,8 a)	148,1
	1958	101,6	21,7	32,8	2,3	158,4	33,3 a)	30,4 a)	161,3
	1959	108,1	23,9	36,3	1,8	170,1	37,6 a)	33,5 a)	174,2
	1960	117,1	26,1	41,2	4,4	188,8	43,8 a)	40,1 a)	192,5
einschl. Saarland und Berlin (West)	1960	119,8	26,7	42,0	4,6	193,1	42,1 a)	38,7 a)	196,5
y compris la Sarre et Berlin (Ouest)	1961	130,4	29,4	47,8	3,0	210,6	44,6 a)	41,4 a)	213,8
	1962	143,9	33,5	53,4	2,8	233,6	47,2 a)	45,4 a)	235,4
	1963	158,6	38,1	58,4	2,1	257,2	51,7 a)	51,1 a)	257,8
	1964	171,6	41,1	65,3	3,7	281,7	58,1 a)	56,8 a)	283,0

a) Einschließlich der entsprechenden Intra-EWG-Transaktionen.
Y compris les opérations intra-CEE correspondantes.

Durchschnittliche Inlandswechsellkurse gegenüber dem US-Dollar
Taux de change intérieurs moyens par rapport au dollar-E.U.

LAND PAYS		1955	1956	1957	1958	1959	1960	1961	1962	1963	1964
Deutschland (BR)	DM	4,211	4,203	4,201	4,192	4,180	4,171	4,016	3,997	3,986	3,976
France	Ffr	3,4996	3,5000	3,7428	4,200	4,9046	4,9044	4,9052	4,9004	4,9002	4,9007
Italia	Lit	624,88	624,88	624,88	624,79	620,65	620,77	621,02	620,74	621,60	624,41
Nederland	Fl	3,811	3,828	3,818	3,783	3,774	3,772	3,630	3,604	3,601	3,606
Belgique/België	Fb	} 50,24	49,91	50,20	49,92	49,96	49,90	49,86	49,76	49,87	49,75
Luxembourg	Fibg										
United Kingdom	£	0,3581	0,3573	0,3551	0,3545	0,3560	0,3562	0,3568	0,3561	0,3571	0,3581

STATISTISCHE MONATZAHLEN
SÉRIES STATISTIQUES MENSUELLES
SERIE STATISTICHE MENSILI
STATISTISCHE MAANDCIJFERS
MONTHLY STATISTICAL FIGURES

Gesamtindex der industriellen Produktion ^{a)}
Indice général de la production industrielle ^{a)}
Indice generale della produzione industriale ^{a)}
Totaal indexcijfer van de industriële produktie ^{a)}
Industrial production : general index ^{a)}

1

1958 = 100

Ø M		Deutschland (B.R.)	France ^{b)}	Italia	Nederland	Belgique België	Luxembourg	EWG - CEE EEG - EEC	United Kingdom	United States
TAB. 1										
<i>a) Ohne Baugewerbe und ohne Nahrungs- und Genußmittel-industrie</i>										
<i>b) Unhängig von den Monatsindizes berechneter Jahresindex</i>										
<i>a) A l'exclusion du bâtiment et de l'industrie des denrées alim., boissons et tabacs</i>										
<i>b) Indice annuel calculé indépendamment des indices mensuels</i>										
<i>a) Edilizia, industria alimentare, bevande e tabacco esclusi</i>										
<i>b) Indice annuale calcolato indipendentemente dagli indici mensili</i>										
<i>a) Zonder bouwrijverheid en voedings- en genotmiddelenindustrie</i>										
<i>b) Onafhankelijk van de maandelijkse indexcijfers berekende jaarindex</i>										
<i>a) Excl. building, food, beverages and tobacco</i>										
<i>b) Annual index calculated independently of monthly indices</i>										
1954		74	.	76	.	92	86	.	.	92
1955		86	82	83	.	99	96	.	.	104
1956		93	88	90	.	106	103	.	.	108
1957		98	96	97	.	106	104	.	.	109
1958		100	100	100	100	100	100	100	100	100
1959		108	101	111	111	105	104	106	105	114
1960		122	111	129	124	113	114	119	113	117
1961		129	117	145	130	119	117	127	113	118
1962		134	123	159	137	127	112	135	114	128
1963		139	130	173	144	137	113	142	119	135
1964		152	140	175	158	147	124	152	128	144
1962	VII	127	115	162	128	108	111	128	106	122
	VIII	124	87	126	128	123	107	113	96	126
	IX	141	124	160	140	136	116	138	120	131
1963	X	139	131	162	142	132	114	140	120	132
	XI	147	135	169	144	135	119	146	122	130
1963	XII	141	134	167	146	131	109	142	113	127
	I	127	129	164	135	122	108	133	112	128
	II	130	129	165	136	130	108	135	120	131
	III	138	121	173	141	136	109	138	123	133
	IV	142	134	179	146	142	114	145	115	134
	V	141	138	181	146	142	117	147	121	136
	VI	146	139	182	148	144	117	149	118	139
	VII	130	122	175	136	119	114	134	110	130
	VIII	129	86	131	134	135	109	117	101	133
	IX	145	133	183	145	147	116	147	126	138
	X	147	141	181	153	146	112	151	127	140
	XI	157	143	184	154	153	114	157	131	138
XII	145	145	179	155	144	116	151	122	135	
1964	I	139	143	181	152	140	115	147	126	137
	II	147	146	179	157	149	117	152	134	140
	III	152	145	187	159	149	125	156	129	141
	IV	151	150	185	159	151	129	156	131	144
	V	159	149	183	163	149	131	159	128	144
	VI	154	149	177	157	147	130	155	133	146
	VII	143	129	176	141	123	123	143	114	138
	VIII	137	84	130	145	138	122	121	109	144
	IX	156	139	176	157	152	126	154	130	148
	X	161	146	175	166	155	127	159	135	146
	XI	168	151	181	169	156	125	164	138	148
	XII	157	148	176	168	147	124	157	130	148
1965	I	155	141	175	165	149	125	154	135	150
	II	159	145	182	167	154	129	159	139	153
	III	158	144	182	167	150	121	157	139	156
	IV	166	146	185	170	156	130	163	129	156
	V	167	146	191	172	154	132	164	137	157
	VI	165	148	191	170	(154)	129	(163)	131	159
	VII	149	129	188	149	(118)	124	(147)	117	152
	VIII	146	92	139	151	(135)	116	(128)	114	155
	IX	161	142	189	166	(155)	125	(159)		

2

Index der bergbaulichen Produktion
Indice de la production des industries extractives
Indice della produzione delle industrie estrattive
Produktie-index van de mijnbouw
Production index of mining and quarrying

1958 = 100

Ø M	Deutschland (B.R.)	France	Italia	Nederland	Belgique België	Luxembourg	EWG - CEE EEG - EEC	United Kingdom	United States
1962	102	104	125	110	87	94	103	95	110
1963	104	98	120	110	90	99	102	95	113
1964	105	108	128	116	(92)	95	(107)	95	116
1964 IV	105	118	129	116	100	89	111	98	115
V	102	121	113	114	96	105	109	94	117
VI	102	117	118	112	93	99	107	101	118
VII	102	98	126	108	71	97	100	87	112
VIII	101	82	122	106	87	96	96	70	118
IX	105	112	129	115	92	96	108	95	119
X	108	116	133	118	.	97	.	100	120
XI	105	119	140	124	.	93	.	103	119
XII	107	107	137	124	.	94	.	95	117
1965 I	107	115	135	126	.	91	.	91	116
II	107	116	136	128	.	87	.	102	116
III	104	115	130	121	.	86	.	100	116
IV	102	119	125	122	.	90	.	91	118
V	105	120	120	122	.	89	.	101	120
VI	101	121	119	118	.	91	.	88	121
VII	100	98	121	114	.	94	.	86	117
VIII	98	80	113	115	.	93	.	70	124
IX	101	113	115	125	.	93	.	.	.

3

Produktionsindex der verarbeitenden Industrie ^{a)}
Indice de la production des industries manufacturières ^{a)}
Indice della produzione delle industrie manifatturiere ^{a)}
Produktie-index van de verwerkende industrie ^{a)}
Production index of manufacturing industries ^{a)}

1958 = 100

Ø M	Deutschland (B.R.)	France	Italia	Nederland	Belgique België	Luxembourg	EWG - CEE EEG - EEC	United Kingdom	United States
1962	138	125	163	139	134	114	137	116	129
1963	143	131	178	146	145	114	145	120	136
1964	156	142	179	160	.	126	.	131	146
1964 IV	156	152	190	162	161	131	161	134	147
V	165	152	189	168	159	133	165	132	147
VI	160	152	182	161	158	133	161	138	149
VII	148	132	180	144	128	126	147	117	140
VIII	141	83	130	148	144	123	122	114	145
IX	161	142	180	159	161	127	158	136	150
X	166	148	178	169	.	130	.	139	148
XI	174	152	184	170	.	127	.	141	151
XII	161	149	178	168	.	126	.	130	151
1965 I	159	141	176	164	.	127	.	136	153
II	163	144	185	166	.	132	.	140	157
III	162	145	185	167	.	123	.	140	160
IV	173	148	189	172	.	131	.	133	160
V	174	149	196	176	.	134	.	142	161
VI	173	151	197	175	.	131	.	136	163
VII	155	131	193	150	.	125	.	121	155
VIII	151	91	140	153	.	117	.	119	157
IX	168	144	193	167	.	127	.	.	.

TAB. 3

a) Ohne Nahrungs- und Genussmittelindustrie

a) A l'exclusion de "Industrie des denrées alimentaires, boissons et tabacs"

a) Industria alimentare, bevande e tabacco esclusi

a) Zonder voedings- en genotmiddelenindustrie

a) Excl. foodstuffs, beverages and tobacco

Produktionsindex der Textilindustrie
Indice de la production de l'industrie textile
Indice della produzione delle industrie tessili
Produktie-index van de textielindustrie
Production index of textile industry

4

1958 = 100

Ø M	Deutschland (B.R.)	France	Italia	Nederland	Belgique België	Luxembourg	EWG - CEE EEG - EEC	United Kingdom	United States
1962	129	109	129	123	130	65	123	105	122
1963	135	118	133	131	140	52	130	110	124
1964	139	120	124	137	142	38	131	116	130
1964 IV	144	134	144	143	156	37	142	119	129
V	148	140	130	144	146	29	142	115	132
VI	142	132	114	132	144	37	134	115	132
VII	124	102	133	103	113	30	117	104	118
VIII	105	46	66	133	119	41	83	98	134
IX	144	127	133	143	142	39	137	122	134
X	151	125	127	143	144	53	138	129	136
XI	156	124	124	142	146	35	139	130	137
XII	137	109	112	135	142	36	124	112	129
1965 I	148	108	107	137	135	29	127	118	139
II	149	111	110	136	141	32	129	124	143
III	143	106	109	136	139	27	125	121	142
IV	152	110	110	137	143	31	131	113	144
V	152	111	111	139	142	28	131	122	146
VI	151	113	113	133	140	29	131	114	145
VII	125	92	109	90	99	26	108	104	129
VIII	111	37	57	114	140	31	82	103	145
IX	146	111	123			31			

Produktionsindex der Papier erzeugenden Industrie
Indice de la production de l'industrie du papier et du carton
Indice della produzione delle industrie della carta e del cartone
Produktie-index van de papierindustrie
Production index of the paper and paper board industry

5

1958 = 100

Ø M	Deutschland (B.R.)	France	Italia	Nederland	Belgique België	Luxembourg	EWG - CEE EEG - EEC	United Kingdom a)	United States
1962	127	130	148	135	132	—	131	122	123
1963	132	138	157	151	149	—	139	128	129
1964	142	144	154	169	165	—	148	139	137
1964 IV	142	155	167	170	172	—	153	147	142
V	150	164	161	173	159	—	158	142	139
VI	141	154	156	168	168	—	150	142	137
VII	134	140	155	157	119	—	139	115	128
VIII	137	62	107	139	153	—	112	126	141
IX	144	147	158	171	172	—	150	141	139
X	149	151	149	186	176	—	154	151	150
XI	156	155	158	179	180	—	159	151	138
XII	137	142	154	173	170	—	145	130	130
1965 I	148	153	154	185	172	—	154	150	141
II	147	152	147	183	181	—	153	146	145
III	146	150	144	186	156	—	151	141	146
IV	149	153	136	179	165	—	152	138	148
V	155	160	168	187	—	—	—	154	146
VI	148	155	176	192	—	—	—	138	146
VII	144	139	154	163	—	—	—	114	135
VIII	142	62	107	142	—	—	—	135	149
IX		153	161	195	—	—	—		

TAB. 5

a) Einschl. graphisches Gewerbe und Verlagswesen

a) Y compris imprimerie et édition

a) Compr. stampa e edizione

a) Incl. drukkerijen en uitgeverijen

a) Incl. printing and publication

6

Produktionsindex der Leder erzeugenden Industrie
Indice de la production de l'industrie du cuir
Indice della produzione delle industrie del cuoio
Produktie-index van de lederindustrie
Production index of the leather industry

1958 = 100

Ø M	Deutschland (B.R.)	France	Italia	Nederland	Belgique België	Luxembourg	EWG - CEE EEG - EEC	United Kingdom	United States
1962	105	82	134	126	115	—	99	97	107
1963	106	83	143	130	119	—	101	99	104
1964	110	80	134	146	120	—	101	102	107
1964 IV	108	82	145	139	123	—	102	107	103
V	112	91	140	160	122	—	108	102	104
VI	99	83	125	145	114	—	97	106	102
VII	92	66	125	125	68	—	85	92	99
VIII	101	34	89	122	109	—	75	80	117
IX	117	84	121	148	121	—	106	107	109
X	126	83	123	160	123	—	110	106	112
XI	133	86	135	157	126	—	116	107	108
XII	111	81	135	143	120	—	103	103	103
1965 I	102	72	129	139	124	—	95	107	113
II	108	77	119	140	124	—	99	108	119
III	110	72	118	135	99	—	96	108	117
IV	115	75	116	137	107	—	100	97	109
V	109	79	126	144	—	—	—	108	110
VI	100	78	120	139	—	—	—	105	111
VII	93	60	127	122	—	—	—	90	100
VIII	99	29	76	107	—	—	—	79	—
IX	—	—	134	—	—	—	—	—	—

7

Produktionsindex der chemischen Industrie
Indice de la production de l'industrie chimique
Indice della produzione delle industrie chimiche
Produktie-index van de chemische industrie
Production index of the chemical industry

1958 = 100

Ø M	Deutschland (B.R.)	France	Italia	Nederland	Belgique België	Luxembourg	EWG - CEE EEG - EEC	United Kingdom	United States
1962	148	146	192	a)	139	105		130	142
1963	162	159	208		142	106		140	155
1964	182	176	237		.	105		153	167
1964 IV	183	177	239		158	115		158	167
V	188	180	263		160	116		152	167
VI	185	181	248		162	108		162	170
VII	178	170	234		140	101		149	160
VIII	173	133	234		157	97		137	168
IX	185	173	243		159	104		158	172
X	188	184	235		.	96		158	171
XI	196	188	249		.	99		160	170
XII	182	181	253		.	102		149	170
1965 I	191	184	254		.	101		159	172
II	199	191	245		.	107		167	176
III	199	194	237		.	99		168	179
IV	204	196	240		.	102		162	181
V	201	190	252		.	111		160	179
VI	202	194	252		.	109		163	182
VII	196	187	244		.	104		153	176
VIII	192	151	237		.	95		146	184
IX	198	189	245		.				

TAB. 7

a) Veröffentlichung unterbrochen für die chemische Industrie im engeren Sinne

a) Publication interrompue pour la chimie proprement dite

a) Pubblicazione interrotta per l'industria chimica propria

a) Publikatie onderbroken voor de chemische industrie in engere zin

a) Publication interrupted for the chemical industry "stricto sensu"

Produktionsindex der metallverarbeitenden Industrie
Indice de la production de l'industrie transformatrice des métaux
Indice della produzione delle industrie trasformatrici dei metalli
Produktie-index van de metaalverwerkende industrie
Production index of metal industries

8

1958 = 100

Ø M	Deutschland (B.R.)	France	Italia	Nederland	Belgique België	Luxembourg	EWG - CEE EEG - EEC	United Kingdom	United States
1962	139	124	163	144	137	95	138	115	134
1963	142	129	185	147	154	91	145	119	142
1964	153	138	165	158	161	87	151	128	152
1964 IV	150	148	184	159	159	89	155	131	153
V	165	145	178	162	167	87	161	128	153
VI	159	148	175	163	154	87	158	136	156
VII	139	126	168	147	133	83	140	110	146
VIII	131	74	66	144	157	82	108	109	144
IX	155	135	163	153	167	86	151	131	155
X	161	145	156	171	168	86	156	132	146
XI	173	147	165	173	176	89	164	135	158
XII	168	151	148	174	162	87	160	133	164
1965 I	158	131	149	159	161	88	149	133	163
II	164	136	167	158	173	90	157	136	166
III	162	138	167	158	163	86	156	141	170
IV	171	141	179	163	168	92	163	128	169
V	173	143	189	166	169	88	166	140	171
VI	174	147	183	168	181	83	168	135	175
VII	146	120	180		123	83		118	167
VIII	140	84	79			81		115	160
IX	162	137	173			85			

Produktionsindex der Nahrungs- und Genußmittelindustrie
Indice de la production de l'ind. des denrées aliment., boissons et tabacs
Indice della produzione dell'industria alimentare, bevande e tabacco
Produktie-index van de voedings- en genotmiddelenindustrie
Production index of the food, beverages and tobacco industries

9

1958 = 100

Ø M	Deutschland (B.R.)	France	Italia	Nederland	Belgique België	Luxembourg	EWG - CEE EEG - EEC	United Kingdom	United States
1962	118	111	126	116	115	113	118	112	114
1963	124	115	137	121	120	120	124	115	117
1964	129	120	136	126	127	118	128	118	122
1964 IV	122	} 125	127	118	116	121	} 127	118	117
V	136		129	127	121	123		123	119
VI	127		132	125	130	124		124	122
VII	125	} 108	118	119	128	128	} 120	116	122
VIII	124		108	116	123	125		114	131
IX	126		142	128	121	103		122	134
X	140	} 129	148	155	157	116	} 144	124	134
XI	148		162	158	162	119		127	125
XII	141		160	141	135	121		118	118
1965 I	123	} 125	131	111	111	115	} 123	110	116
II	121		127	119	111	124		117	114
III	120		129	119	112	115		123	117
IV	132		133	125	121	124		118	116
V	132		132	131	123	126		126	120
VI	137		135	136	(133)	136		124	125
VII	126		124	125	(121)	117		120	124
VIII	128		106		(134)	110		120	134
IX	132		144		(129)	120			

Steinkohle: Leistung je Mann und Schicht unter Tage a)
Houille: Rendement par ouvrier du fond et par poste dans les mines a)
Carbon fossile: rendimento per operaio e per turno nelle miniere a)
Steenkool: prestatie per man en per dienst ondergronds a)
Hard coal: output per manshift underground a)

kg

Ø M	Deutschland (B.R.)	France	Italia b)	Nederland	Belgique België	EWG - CEE EEG - EEC	United Kingdom
1958	1 708	1 680	1 039	1 572	1 261	1 634	1 786
1962	2 459	1 922	1 676	2 117	1 818	2 229	2 214
1963	2 618	1 958	2 000	2 137	1 820	2 331	2 333
1964	2 717	2 046	2 532	2 208	1 763	2 395	2 439
1964 III	2 738	2 080	1 974	2 333	1 802	2 427	2 483
IV	2 713	2 076	2 150	2 253	1 800	2 401	2 413
V	2 694	2 058	2 282	2 199	1 767	2 374	2 388
VI	2 697	2 057	2 218	2 170	1 740	2 369	2 423
VII	2 687	2 006	2 938	2 193	1 726	2 400	2 398
VIII	2 691	1 949	3 118	2 137	1 726	2 367	2 269
IX	2 687	2 055	3 067	2 145	1 723	2 370	2 391
X	2 719	2 040	3 320	2 135	1 730	2 379	2 485
XI	2 745	2 075	3 382	2 201	1 723	2 406	2 520
XII	2 799	2 015	3 483	2 240	1 776	2 435	2 543
1965 I	2 807	2 061	3 091	2 279	1 748	2 446	2 527
II	2 840	2 070	3 184	2 348	1 794	2 476	2 577
III	2 854	2 052	2 768	2 277	1 860	2 485	2 608
IV	2 816	2 054	3 784	2 211	1 857	2 453	2 527
V	2 781	2 061	3 917	2 220	1 854	2 441	2 577
VI	2 783	2 052	3 792	2 132	1 860	2 430	2 527
VII	2 789	1 979	3 151	2 219	1 853	2 460	2 503
VIII	2 803	1 888	2 812	2 227	1 907	2 454	2 417

TAB. 10

- a) Neue Reihe auf Basis t = t
b) Sulcis
c) Ohne Frankreich
- a) Nouvelles séries sur la base t = t
b) Sulcis
c) Sans la France
- a) Nuova serie sulla base t = t
b) Sulcis
c) Escluse la Francia
- a) Nieuwe reeks t = t
b) Sulcis
c) Zonder Frankrijk
- a) New series t = t
b) Sulcis
c) Excluding France

Steinkohle: Förderung a)
Houille: extraction a)
Carbon fossile: estrazione a)
Steenkool: produktie a)
Hard coal: production a)

1000 t

Ø M	Deutschland (B.R.)	France	Italia	Nederland	Belgique België	EWG-CEE EEG-EEC	United Kingdom	United States b)	SSSR
1958	12 875	4 810	60	1 023	2 255	21 023	18 272	32 446	29 419
1962	12 259	4 363	58	986	1 769	19 435	16 716	33 019	32 200
1963	12 352	3 979	49	982	1 785	19 147	16 578	35 631	(32 900)
1964	12 362	4 419	39	988	1 775	19 582	16 394		(34 288)
1964 V	11 050	4 406	39	859	1 648	18 011	16 264	36 228	
VI	12 082	4 810	36	998	1 799	19 725	17 146	38 763	
VII	12 498	3 641	44	1 012	1 371	18 567	14 943	29 898	} (35 100)
VIII	11 071	3 079	36	865	1 579	16 630	11 746	39 585	
IX	12 032	4 357	37	1 013	1 764	19 203	15 800	40 968	
X	12 818	4 948	32	1 029	1 826	20 582	17 435	42 378	} (34 900)
XI	12 511	4 719	40	1 034	1 810	20 811	17 485	38 774	
XII	12 693	4 244	38	1 000	1 882	19 730	16 796	40 195	
1965 I	12 705	4 662	34	1 002	1 732	20 135	15 775	36 879	} (35 664)
II	11 744	4 301	35	1 001	1 667	18 748	18 011	34 777	
III	12 975	4 697	33	1 016	1 819	20 540	17 765	40 329	
IV	11 839	4 561	45	927	1 750	19 121	15 273	38 806	} (35 417)
V	11 470	4 468	42	877	1 630	18 487	17 782	39 184	
VI	11 389	4 460	41	915	1 707	18 513	14 772	41 273	
VII	11 494	3 530	28	970	1 213	17 235		31 925	
VIII	11 000	2 816	30	922	1 502	16 270			
IX	11 431	4 295	17	997	1 646	18 387			
X	11 550	4 451	12	1 006	1 640	18 659			

TAB. 11

- a) Neue Reihe auf Basis t = t
b) Einschl. geringer Mengen Braunkohle
- a) Nouvelles séries sur la base t = t
b) Y compris de faibles quantités de lignite
- a) Nuova serie sulla base t = t
b) Comprese piccole quantità di lignite
- a) Nieuwe reeks t = t
b) Met inbegrip van geringe hoeveelheden bruinkool
- a) New series t = t
b) Incl. small quantities of lignite

Steinkohle: Gesamtbestände bei den Zechen ^{a)}
Houille: stocks totaux des mines ^{a)}
Carbon fossile: stocks totali presso le miniere ^{a)}
Steenkool: totale voorraden bij de mijnen ^{a)}
Hard coal: total pithead stocks ^{a)}

12

1 000 t

Ø M	Deutschland (B.R.)	France	Italia	Nederland	Belgique België	EWG - CEE EEG - EEC	United Kingdom
1958	9 473	7 380	21	877	6 928	24 699	19 984
1962	6 166	8 550	43	604	1 351	16 714	25 767
1963	3 813	6 123	68	428	454	10 885	19 915
1964	8 749	5 763	73	992	1 489	17 038	20 705
1964 IV	7 113	5 944	101	641	1 055	14 855	19 102
V	7 058	6 195	102	630	1 102	15 087	19 480
VI	7 798	6 554	107	722	1 220	16 401	20 494
VII	8 637	6 392	132	776	1 295	17 231	20 456
VIII	8 302	6 256	115	767	1 323	16 764	20 373
IX	8 419	6 134	99	881	1 379	16 911	21 069
X	8 704	6 159	95	937	1 384	17 280	21 667
XI	8 728	6 032	80	990	1 381	17 195	21 354
XII	8 74 9	5 703	73	992	1 489	17 038	20 705
1965 I	9 658	5 537	82	1 008	1 495	17 780	19 824
II	11 124	5 617	92	1 146	1 630	19 610	19 776
III	12 650	6 077	103	1 271	1 827	22 071	20 048
IV	13 775	6 538	112	1 381	1 905	23 711	20 443
V	14 372	6 893	71	1 391	1 896	24 623	21 480
VI	15 180	7 117	49	1 383	1 974	25 703	22 076
VII	15 690	7 082	28	1 411	2 007	26 218	
VIII	15 749	6 901	30	1 406	1 983	26 069	
IX	15 876	6 943	19	1 399	2 044	26 281	

Erzeugung von Steinkohlenkoks
Production de coke de four
Produzione di coke di cokeria
Produktie van cokesovencokes
Production of coke-oven coke

13

1 000 t

Ø M	Deutschland (B.R.)	France	Italia	Nederland	Belgique België	Luxembourg	EWG - CEE EEG - EEC	United Kingdom ^{a)}	United States
1958	3 968	1 039	280	340	576	—	6 203	1 562	4 354
1962	3 572	1 124	361	356	600	—	6 012	1 316	4 175
1963	3 466	1 119	383	355	600	—	5 923	1 311	4 458
1964	3 606	1 161	390	377	617	—	6 151	1 427	
1964 IV	3 542	1 155	373	381	623	—	6 074	1 415	4 769
V	3 611	1 166	383	381	612	—	6 142	1 466	5 090
VI	3 502	1 114	360	362	616	—	5 954	1 414	4 936
VII	3 625	1 103	375	369	598	—	6 070	1 416	5 043
VIII	3 630	1 049	407	358	600	—	6 048	1 384	5 029
IX	3 557	1 139	393	359	619	—	6 066	1 376	5 047
X	3 726	1 195	422	390	651	—	6 384	1 442	5 366
XI	3 626	1 178	409	389	634	—	6 236	1 432	5 293
XII	3 723	1 223	433	394	649	—	6 418	1 486	5 502
1965 I	3 751	1 245	437	405	640	—	6 478	1 485	5 542
II	3 401	1 128	393	361	587	—	5 869	1 491	5 085
III	3 759	1 233	465	378	649	—	6 484	1 412	5 706
IV	3 576	1 137	483	354	618	—	6 168	1 418	5 518
V	3 685	1 143	485	369	619	—	6 300	1 461	5 694
VI	3 542	1 096	469	347	596	—	6 050	1 400	5 508
VII	3 647	1 033	486	342	575	—	6 083		5 552
VIII	3 631	981	480	330	603	—	6 025		
IX	3 531	1 054	465	327	608	—	5 985		

Nettoerzeugung von Elektrizität
Production nette d'électricité
Produzione netta di elettricità
Nettoproductie van elektriciteit
Output of electricity (net)

Mio kWh

Ø M	Deutschland (B.R.) a)	France	Italia	Nederland	Belgique Belgie	Luxembourg	EWG-CEE EFG-EEC a)	United Kingdom	United States	SSSR		
1958	7 859	5 148	3 724	1 093	1 043	102	18 969	8 942	60 396	18 440		
1962	10 780	6 938	5 255	1 518	1 368	121	25 980	12 647	78 588	28 990		
1963	11 698	7 373	5 792	1 653	1 483	147	28 146	13 612	83 991	32 308		
1964	12 756	7 828	6 192	1 812	1 623	177	30 388	14 322	89 900	(35 993)		
1964	IV	12 297	7 946	6 041	1 739	1 607	29 855	14 170	84 534	(37 013)		
	V	11 133	7 428	5 918	1 604	1 462	27 938	12 155	87 226			
	VI	11 255	7 329	6 004	1 606	1 516	27 866	11 856	90 585			
	VII	12 192	6 993	6 382	1 549	1 392	28 690	11 052	95 724			
	VIII	12 009	5 870	5 516	1 567	1 490	26 634	10 984	94 949			
	IX	12 865	7 543	6 115	1 749	1 641	30 106	12 203	89 465			
	X	14 018	8 579	6 470	1 998	1 801	33 057	15 004	89 382			
	XI	13 868	8 531	6 347	2 041	1 750	32 706	15 929	87 976			
	XII	14 281	9 032	6 673	2 182	1 874	34 236	18 406	95 713			
	1965	I	14 336	(8 960)	[6 762]	2 147	1 822	[34 234]	[18 880]		96 621	(38 581)
		II	13 268	(8 270)	[6 315]	1 944	1 697	[31 663]	[17 250]		88 136	
		III	14 325	(8 740)	[6 678]	2 075	1 814	[33 813]	[17 960]		96 601	
IV		12 883	(8 200)	[6 330]	1 858	1 666	[31 142]	[14 600]	90 336			
V		12 775	(8 200)	[6 470]	1 794	1 623	[31 065]	[13 800]	93 320			
VI		11 877	(8 190)	[6 490]	1 751	1 586	[30 086]	[12 500]	96 142			
VII		12 120	(7 990)	[6 780]	1 707	1 403	[30 186]	[12 000]	101 631			
VIII		[11 930]	(6 800)	[5 990]	1 717	1 527	[28 135]	[11 920]				
IX			(8 430)			1 657						

TAB. 14

a) Revidierte Reihe: ab jetzt einschl. Berlin (West)

a) Série révisée comprenant dorénavant Berlin-Ouest

a) Serie revidata comprendente d'ora in poi Berlino-Ovest

a) Herziene reeks: voortaan met inbegrip van Berlijn (West)

a) Revised table including Berlin-West from now on

Verarbeitung von Rohöl
Pétrole brut traité
Petrolio grezzo lavorato
Verwerking van ruwe aardolie
Crude petroleum refinery throughput

1 000 t

Ø M	Deutschland (B.R.)	France	Italia	Nederland	Belgique Belgie	Luxembourg	EWG-CEE EEG-EEC	United Kingdom	United States	
1958	1 280	2 483	2 015	1 325	542	—	7 645	2 788		
1962	3 322	3 322	3 488	2 020	705	—	12 857	4 428	34 569	
1963	3 932	3 895	3 967	2 080	1 013	—	14 887	4 924	35 705	
1964	4 838	4 440	4 821	2 374	1 112	—	17 585	4 951	36 502	
1964	IV	4 199	3 816	4 627	} [2 138]	1 064	} [16 300]	4 857	34 921	
	V	4 860	4 246	4 375		886		4 905	36 164	
	VI	4 839	4 037	4 544	992	4 668	36 218			
	VII	5 111	4 149	4 922	} [2 372]	1 212	} [17 540]	4 627	38 070	
	VIII	4 901	4 158	4 700		1 120		4 998	37 975	
	IX	4 759	4 584	4 870		1 018		4 658	36 367	
	X	5 150	4 857	5 099	} [2 313]	1 312	} [19 106]	5 208	36 934	
	XI	5 196	4 744	5 027		1 310		5 259	35 488	
	XII	5 440	5 468	5 408		1 368		5 327	37 813	
	1965	I	5 373	5 566	5 814	} [2 568]	1 012	} [19 599]	5 619	37 448
		II	4 825	4 962	5 242		1 198		4 976	33 826
		III	5 116	4 764	5 875		1 345		5 490	37 191
IV		5 396	4 735	5 127	} [2 494]	1 329	} [19 241]	5 850	35 448	
V		5 657	4 547	5 390		1 362		5 710	36 880	
VI		5 556	4 538	5 247		1 356		5 488	36 907	
VII		5 494	4 731	5 963		—	—	5 756	39 015	
VIII		5 853	5 008			—	—	4 880		
IX	5 502	4 957			—	—				

Erzeugung von Kokerei- und Gaswerksgas
Production de gaz de cokerie et de gaz d'usine
Produzione di gas di cokeria e di gas d'officina
Produktie van cokesoven- en stadsgas
Production of gas (coke ovens and gasworks)

16

Tcal

TAB. 16

- a) Ohne Nordirland. Erzeugung der Gaswerke einschl. hinzugekaufte Mengen; rund 3/4 der Gesamterzeugung
- a) *Irlande du Nord non comprise. Gaz produit et acheté par les usines à gaz; environ 3/4 de la production totale*
- a) *Esclusa l'Irlanda Settentrionale. Gas prodotto ed acquistato dalle officine da gas, rappresentante circa i 3/4 della produzione totale*
- a) *Zonder Noord-Ierland. Het door de gasfabrieken geproduceerde en bijgekochte gas vormt ongeveer 3/4 van de totale produktie*
- a) Excl. Northern Ireland. Production in gas-works plus additional quantities purchased; approx. 3/4 of total production

Ø M	Deutschland (B.R.)	France	Italia	Nederland	Belgique België	Luxembourg	EWG - CEE EEG - EEC	United Kingdom a)
1958	9 318	2 642	743	1 050	1 104	8	14 865	5 941
1962	8 855	2 397	931	1 038	1 178	8	14 407	6 305
1963	8 804	2 414	1 027	1 078	1 172	8	14 503	6 611
1964	8 978	2 582	978	1 129	1 179	8	14 854	6 550
1964 III	9 358	2 817	960	1 224	1 218	8	15 585	8 378
IV	8 895	2 529	927	1 115	1 187	8	14 661	7 210
V	8 617	2 335	930	1 158	1 167	8	14 215	5 950
VI	8 332	2 407	864	1 037	1 181	8	13 829	6 470
VII	8 499	2 220	948	1 010	1 141	8	13 826	4 636
VIII	8 466	2 105	976	1 031	1 138	8	13 724	4 175
IX	8 434	2 262	968	1 057	1 157	9	13 887	4 990
X	9 250	2 712	1 072	1 116	1 240	9	14 699	5 750
XI	9 235	2 998	1 028	1 209	1 203	9	15 682	6 470
XII	10 013	2 800	1 107	1 209	1 260	9	16 398	7 720
1965 I	10 428	3 170	1 066	1 350	1 270	10	17 294	8 600
II	9 430	3 022	980	1 100	1 155	8	15 695	8 750
III	9 946	2 800	935	1 250	1 267	9	15 207	7 700
IV	9 250	2 700	1 043	1 017	1 100	8	15 118	7 500
V	8 914	2 600	1 079	1 019	980	8	14 600	6 900
VI	8 432	2 400	1 029	970	900	7	13 738	6 600
VII	8 488	2 100	1 035	900	850	7	13 380	6 500
VIII	8 415	2 000	994	880				

Förderung von Eisenerz (Roherz)
Extraction brute de minerai de fer
Estrazione grezza di minerali di ferro
Winning van ijzererts (ruwererts)
Production of iron ore (unworked)

17

1 000t

Ø M	Deutschland (B.R.)	France	Italia	Nederland	Belgique België	Luxembourg	EWG-CEE EEG-EEC	United Kingdom	United States	SSSR
1958	1 499	5 015	179	—	10	553	7 256	1 238	5 722	7 400
1962	1 387	5 593	165	—	7	542	7 694	1 293	6 124	10 675
1963	1 075	4 873	142	—	8	583	6 681	1 263	6 125	11 417
1964	968	5 123	131	—	5	557	6 783	1 284	6 886	12 167
1964 V	912	5 010	118	—	5	564	6 609	1 349	9 053	
VI	925	5 429	155	—	5	577	7 091	1 305	9 600	
VII	933	4 325	177	—	4	609	6 049	1 545*	9 347	
VIII	952	3 470	151	—	5	558	5 136	937	9 386	12 600
IX	987	5 433	138	—	4	580	7 142	1 409*	9 146	
X	1 016	5 678	111	—	5	604	7 414	1 186	7 854	
XI	1 005	5 303	101	—	4	519	6 932	1 308	5 375	12 333
XII	967	5 366	117	—	4	536	6 990	1 538*	4 530	
1965 I	968	5 311	97	—	5	538	6 919	1 350	4 588	
II	933	5 125	86	—	3	493	6 648	1 374	4 236	12 167
III	971	5 717	106	—	6	539	7 339	1 621*	4 867	
IV	848	5 437	113	—	5	517	6 920	1 197	5 557	
V	850	5 009	98	—	7	489	6 448	1 266	9 291	14 033
VI	876	5 241	116	—	5	504	6 742	1 474*	10 264	
VII	908	4 064	141	—	6	592	5 711	1 065		
VIII	893	3 403	142	—	10	538	4 986	1 056		11 567
IX	929	5 158	133	—	11	565	6 796			
X	907	5 249	128	—	13	555	6 852			

141

Erzeugung von Rohstahl (Blöcke und Flüssigstahl)
Production d'acier brut (lingots et moulages)
Produzione di acciaio grezzo (lingotti e getti)
Produktie van ruwstaal (ruwe blokken en vloeibaar staal voor gietwerk)
Production of crude steel (ingots and metal for casting)

1 000 t

Ø M	Deutschland (B.R.)	France	Italia	Nederland	Belgique België	Luxembourg	EWG-CEE EEG-EEC	United Kingdom	United States	SSSR
1958	2 189	1 219	537	120	501	282	4 848	1 656	6 593	4 577
1962	2 714	1 436	813	174	613	334	6 084	1 735	7 598	6 359
1963	2 633	1 463	846	196	627	336	6 102	1 907	8 456	6 683
1964	3 112	1 648	816	222	727	380	6 905	2 221	9 832	7 083
1964 V	2 893	1 646	808	220	677	372	6 616	2 089	10 264	
VI	3 134	1 728	763	209	745	389	6 968	2 074	9 477	
VII	3 304	1 560	823	188	660	396	6 931	2 170*	9 385	} 7 067
VIII	3 239	1 183	611	208	658	365	6 264	1 685	9 733	
IX	3 263	1 727	818	231	778	391	7 209	2 572*	9 912	
X	3 341	1 846	890	229	847	412	7 564	2 132	10 749	} 7 300
XI	3 169	1 780	878	233	743	361	7 164	2 203	10 464	
XII	2 894	1 737	939	241	748	383	6 942	2 521*	10 782	
1965 I	3 150	1 694	947	264	735	383	7 172	2 201	11 001	} 7 433
II	3 033	1 605	934	232	726	379	6 909	2 279	10 104	
III	3 395	1 782	1 045	278	793	388	7 682	2 752*	11 481	
IV	3 036	1 671	1 053	267	766	392	7 185	2 218	11 127	} 7 533
V	3 159	1 681	1 047	260	759	391	7 297	2 180	11 170	
VI	2 977	1 706	1 054	256	760	377	7 130	2 684*	10 780	
VII	3 178	1 466	1 077	238	650	397	7 006	1 764	10 741	
VIII	3 147	1 236	859	249	744	353	6 589	1 911	10 530	
IX	3 021	1 725	1 130	271	813	385	7 345	2 785*	9 253	
X	3 098	1 748	1 175	274	832	392	7 519	2 118		

Erzeugung von Roheisen
Production de fonte brute
Produzione di ghisa grezza
Produktie van ruwijzer
Production of pig iron

1 000 t

Ø M	Deutschland (B.R.)	France	Italia	Nederland	Belgique België	Luxembourg	EWG-CEE EEG-EEC	United Kingdom	United States	SSSR
1958	1 645	996	176	76	460	273	3 626	1 098	4 367	3 300
1962	2 021	1 163	299	131	564	299	4 476	1 159	5 012	4 605
1963	1 909	1 191	314	142	580	297	4 434	1 235	5 472	4 908
1964	2 265	1 320	293	162	677	348	5 065	1 463	6 518	5 200
1964 V	2 172	1 332	278	148	648	349	4 928	1 363	6 780	
VI	2 281	1 355	261	134	697	362	5 089	1 357	6 456	
VII	2 397	1 262	285	134	641	372	5 091	1 611*	6 402	} 5 233
VIII	2 395	1 003	291	162	617	345	4 811	1 216	6 541	
IX	2 370	1 350	269	164	714	358	5 225	1 680*	6 528	
X	2 457	1 451	319	158	767	371	5 523	1 352	7 112	} 5 367
XI	2 354	1 435	333	172	702	343	5 340	1 423	7 014	
XII	2 219	1 413	368	190	694	356	5 239	1 706*	7 275	
1965 I	2 341	1 385	377	198	693	356	5 349	1 436	7 317	} 5 433
II	2 201	1 263	383	174	662	339	5 022	1 458	6 675	
III	2 428	1 418	401	210	722	353	5 531	1 747*	7 498	
IV	2 211	1 334	411	203	696	350	5 205	1 387	7 255	} 5 467
V	2 316	1 386	441	198	708	357	5 406	1 362	7 478	
VI	2 234	1 364	457	199	687	338	5 280	1 707*	7 168	
VII	2 353	1 208	470	196	627	360	5 213	1 246	7 114	
VIII	2 299	1 016	477	209	698	322	5 021	1 271	6 998	
IX	2 197	1 343	502	203	735	345	5 325	1 718*	6 116	
X	2 230	1 375	551	188	757	349	5 450	1 388		

Erzeugung von Wollgarnen ^{a)}
Production de filés de laine ^{a)}
Produzione di filati di lana ^{a)}
Produktie van wollen garens ^{a)}
Production of woollen yarn ^{a)}

1 000 t

Ø M		Deutschland (B.R.) ^{b)}	France	Italia	Nederland	Belgique België	Luxembourg	EWG - CEE EEG - EEC	United Kingdom ^{c)}	United States	
1958		8,9	11,2	11,3	1,8	3,2	—	36,4	18,7	24,5	
1962		9,5	12,1	17,0	2,0	4,9	—	45,5	19,6	27,9	
1963		9,6	13,2	17,3	2,1	5,4	—	47,6	21,0	27,4	
1964		9,8	12,3	16,7	2,0	5,2	—	46,0	21,2	25,4	
1964 IV		11,1	15,0	19,8	2,2	5,9	—	54,0	} 21,6	29,7*	
V		8,7	13,0	16,7	2,0	4,9	—	45,3		24,9	
VI		10,2	14,2	15,0	2,0	5,5	—	46,9		25,4	
VII		9,9	} 15,6	19,0	1,7	4,2	} 74,3	} 47,8	} 19,2	24,8*	
VIII		7,5		10,4	1,9	4,1				25,4	
IX		10,4		17,6	2,1	5,1				24,6	
X		10,9	12,6	16,9	2,1	5,4	—	47,9	} 21,7	30,6*	
XI		10,1	11,1	16,1	1,8	5,2	—	44,3		23,7	
XII		9,3	10,1	15,2	1,8	5,0	—	41,4		27,4*	
1965 I		9,3	9,5	14,2	1,6	4,9	—	39,5	21,1	26,3	
II		9,6	9,6	14,1	1,5	4,9	—	39,7	20,9	26,3	
III		10,7	10,8	15,8	1,7	4,6	—	43,6	23,0	33,1*	
IV		9,8	10,9	16,4	1,7	5,3	—	44,1	20,5	28,6	
V		9,9	11,4	16,9	1,6	5,4	—	45,2	21,7	28,2	
VI		9,6	12,4	16,7	1,8	5,7	—	46,2	20,8	34,5*	
VII		9,4	} 15,2	} 18,9	1,4	3,0	—	—	18,7	—	
VIII		8,1			1,5	5,4	—	15,5	—	—	—
IX		10,6			—	—	—	—	—	—	—

Erzeugung von Baumwollgarnen ^{a)}
Production de filés de coton ^{a)}
Produzione di filati di cotone ^{a)}
Produktie van katoenen garens ^{a)}
Production of cotton yarn ^{a)}

1 000 t

Ø M		Deutschland (B.R.) ^{b)}	France	Italia	Nederland	Belgique België	Luxembourg	EWG - CEE EEG - EEC	United Kingdom	
1958		32,7 ^{c)}	25,7	16,6	5,8	7,6	—	88,4	29,6	
1962		31,9	24,7	20,8	6,0	9,0	—	92,4	23,1	
1963		31,1	24,8	21,0	6,1	9,2	—	91,2	23,3	
1964		31,9	25,0	20,0	6,3	9,2	—	92,4	24,7	
1964 IV		35,5	29,0	24,2	6,5	11,7	—	106,9	24,1	
V		28,1	24,6	20,3	5,9	8,2	—	87,1	23,8*	
VI		33,5	28,9	16,8	6,1	9,3	—	94,6	23,8	
VII		30,9	} 29,8	23,4	5,0	6,9	} 139,2	} 100,8	} 28,2	18,7
VIII		19,8		9,6	5,9	7,9				22,8
IX		34,5		22,5	6,6	9,1				28,2
X		35,7	28,3	22,5	6,7	9,1	—	102,3	24,5	
XI		33,5	25,2	18,7	6,4	8,4	—	92,2	24,6	
XII		32,3	24,4	17,2	6,5	10,6	—	91,0	26,4	
1965 I		32,2	22,5	16,0	6,3	8,8	—	85,8	24,1	
II		33,0	22,6	16,5	6,2	8,4	—	86,7	24,4	
III		36,2	24,5	17,6	7,0	9,5	—	94,8	29,9	
IV		32,8	22,8	17,1	6,3	8,6	—	87,6	21,4	
V		32,5	22,0	16,5	5,5	8,3	—	84,8	24,0	
VI		32,5	23,9	15,6	5,8	8,0	—	85,8	22,8	
VII		28,9	} 26,8	} (25,0)	4,1	7,2	—	—	18,3	
VIII		21,1			5,3	7,2	—	22,4		
IX		33,6			—	7,5	—	—		

Erzeugung von Rayon ^{a)}
Production de rayonne ^{a)}
Produzione di raion ^{a)}
Produktie van rayongarens ^{a)}
Rayon production ^{a)}

1 000 t

Ø M	Deutschland (B.R.) ^{b)}	France	Italia	Nederland	Belgique België	Luxembourg	EWG - CEE EEG - EEC	United Kingdom ^{c)}	United States
1958	5,41	4,69	5,13	2,63	0,86	—	18,72	7,24	24,0
1962	6,48	4,83	7,32	2,70	1,08	—	22,41	11,00	27,4
1963	6,56	4,88	7,41	2,79	1,11	—	22,75	12,48	26,8
1964	6,53	4,94	7,61	3,15	1,14	—	23,37	14,29	29,4
1964									
IV	6,79	5,41	8,13	3,24	1,31	—	24,88	14,11	28,5
V	5,78	5,14	8,02	2,85	1,14	—	22,93	14,63	28,4
VI	6,57	5,39	7,93	3,28	1,16	—	24,33	13,84	29,3
VII	6,95	4,70	7,85	3,20	0,98	—	23,68	14,19	29,8
VIII	6,31	1,66	6,71	2,93	1,16	—	18,77	12,67	29,1
IX	6,78	5,21	6,73	3,25	1,15	—	23,12	13,79	30,9
X	7,09	5,32	7,25	3,44	1,17	—	24,27	15,58	30,5
XI	6,71	5,11	7,37	3,10	1,02	—	23,31	15,09	28,3
XII	6,43	5,22	7,87	3,60	0,78	—	23,90	15,23	31,8
1965									
I	6,62	4,93	7,59	2,62	0,72	—	22,48	15,81	30,0
II	6,45	4,65	6,88	3,10	1,12	—	22,20	14,91	28,6
III	7,20	5,09	7,62	3,69	1,27	—	24,87	15,97	33,2
IV	6,43	4,81	7,13	3,35	1,15	—	22,87	14,58	31,8
V	6,62	4,79	6,92	2,92	1,02	—	22,27	16,11	30,8
VI	6,22	4,72	7,29	3,35	1,07	—	22,65	15,14	31,8
VII	6,83	4,43	7,41	3,52	1,09	—	23,28	13,95	30,9
VIII	6,46	1,00	6,72	2,68	1,19	—	18,05	14,24	32,5
IX	6,68	4,98			1,05	—			

TAB. 22

- a) Ohne Abfälle
b) Ab Januar 1964 einschl. Berlin (West)
c) Einschl. synthetische Fäden
- a) Déchets non compris
b) A partir de janvier 1964 y compris Berlin-Ouest
c) Fils synthétiques compris
- a) Esclusi i cascami
b) A partire de gennaio 1964 compreso Berlino-Ovest
c) Compresi i fili sintetici
- a) Zonder afval
b) Vanaf Januari 1964 inclusief Berlijn (West)
c) Met inbegrip van synthetische garens
- a) Escl. waste
b) From January 1964 incl. West Berlin
c) Incl. man-made fibres

Erzeugung von Zellwolle ^{a)}
Production de fibranne ^{a)}
Produzione di fiocco ^{a)}
Produktie van rayonvezels ^{a)}
Production of staple fibres ^{a)}

1 000 t

Ø M	Deutschland (B.R.) ^{b)}	France	Italia	Nederland	Belgique België	Luxembourg	EWG-CEE EEG-EEC	United Kingdom ^{c)}	United States ^{d)}
1958	11,55	5,81	6,33	1,02	1,39	—	26,10	8,72	12,2
1962	13,87	5,62	8,50	1,16	1,90	—	31,05	12,71	20,6
1963	15,58	6,96	9,26	1,41	1,90	—	35,11	14,70	21,9
1964	18,21	7,39	10,18	1,57	2,02	—	39,37	16,90	22,5
1964									
IV	18,08	7,83	10,36	1,41	1,97	—	39,65	16,24	23,9
V	18,05	8,29	10,58	1,29	2,17	—	40,38	16,85	20,0
VI	18,62	8,43	10,53	1,64	2,12	—	41,34	16,50	20,3
VII	15,82	6,73	10,90	1,65	0,97	—	36,07	16,27	19,3
VIII	16,58	3,52	10,67	1,65	2,15	—	34,57	14,93	19,5
IX	18,62	8,12	8,68	1,58	2,17	—	39,17	16,62	23,1
X	19,37	7,92	9,63	1,72	1,89	—	40,53	19,22	22,5
XI	19,23	7,49	9,80	1,66	2,11	—	40,29	17,76	22,2
XII	18,83	6,84	10,56	1,82	2,10	—	40,15	18,56	25,2
1965									
I	19,19	6,25	10,47	1,35	2,07	—	39,33	18,73	24,0
II	17,97	5,67	8,68	1,47	1,86	—	35,65	17,47	23,8
III	19,91	6,55	8,59	1,55	2,26	—	38,86	19,52	26,8
IV	18,60	6,11	7,95	1,36	1,92	—	35,94	17,59	24,7
V	19,66	7,06	8,26	1,58	2,91	—	39,47	18,97	24,8
VI	18,69	6,61	8,08	1,88	1,80	—	37,06	18,24	25,0
VII	15,48	3,28	8,79	1,84	1,18	—	30,57	17,57	24,5
VIII	17,14	4,26	7,15	1,25	1,97	—	31,77	13,89	25,4
IX	17,83	7,50			1,96	—			

TAB. 23

- a) Ohne Abfälle
b) Ab Januar 1964 einschl. Berlin (West)
c) Einschl. synthetische Fasern
d) Ohne Azetat-Fasern
- a) Déchets non compris
b) A partir de janvier 1964 y compris Berlin-Ouest
c) Fibres synthétiques comprises
d) Fibranne d'acétate non comprise
- a) Esclusi i cascami
b) A partire da gennaio 1964 compreso Berlino-Ovest
c) Compresse le fibre sintetiche
d) Escluse le fibre all'acetato
- a) Zonder afval
b) Vanaf Januari 1964 inclusief Berlijn (West)
c) Met inbegrip van synthetische vezels
d) Zonder acetaatvezels
- a) Excl. waste
b) From January 1964 incl. West Berlin
c) Incl. man-made fibres
d) Excl. acetate fibres

**Erzeugung von Schwefelsäure
Production d'acide sulfurique
Produzione di acido solforico
Produktie van zwavelzuur
Production of sulphuric acid**

24

1 000 t H₂SO₄

TAB. 24, 25

- a) Ab Januar 1964 einschl. Berlin (West)
a) A partir de janvier 1964 y compris Berlin-Ouest
a) A partire da gennaio 1964 compreso Berlino-Ovest
a) Vanaf Januari 1964 inclusief Berlijn (West)
a) From January 1964 incl. West Berlin

Ø M	Deutschland (B.R.) a)	France	Italia	Nederland	Belgique Belgîe	Luxembourg	EWG-CEE EEG-EEC	United Kingdom	United States	SSSR
1958	243,1	152,0	152,0	63,4	90,6	—	718,3	189,8	1 205,8	400
1962	258,3	189,3	212,5	68,2	102,7	—	831,0	231,2	1 489,4	511
1963	276,3	199,5	225,9	71,2	103,0	—	875,9	243,9	1 582,8	574
1964	300,2	225,1	240,8	81,3	112,3	—	959,7	265,5	1 733,0	637
1964	IV	287,0	227,4	243,2	76,2	106,4	—	940	254,8	} 622
	V	297,2	240,8	250,1	78,7	113,6	—	980	260,2	
	VI	292,7	225,4	237,9	72,4	114,2	—	943	273,5	
1964	VII	299,1	207,3	243,0	84,9	124,0	—	958	263,1	} 617
	VIII	303,5	186,4	249,8	82,9	121,2	—	944	243,0	
	IX	301,1	216,6	239,6	80,8	122,0	—	960	266,4	
1964	X	306,1	236,9	246,7	85,3	129,1	—	1 004	283,3	} 680
	XI	311,1	234,7	221,1	79,4	122,1	—	968	270,1	
	XII	322,2	235,3	248,6	86,2	129,1	—	1 021	294,1	
1965	I	328,6	249,3	260,5	88,0	121,0	—	1 047	271,2	} 710
	II	294,5	231,4	229,2	81,4	122,7	—	959	262,9	
	III	320,4	256,7	246,8	81,4	130,7	—	1 036	284,8	
1965	IV	303,9	252,5	247,3	88,0	125,2	—	1 017	278,5	} 690
	V	320,9	247,6	240,7	85,8	123,4	—	1 018	282,6	
	VI	312,6	244,1	239,3	94,9	—	—	—	273,5	
1965	VII	317,8	228,2	246,5	95,6	—	—	—	294,1	} 1 813,2
	VIII	323,8	195,4	246,8	—	—	—	—	274,9	
	IX	294,7	239,7	—	—	—	—	—	—	

**Erzeugung von Ätznatron und Natronlauge
Production de soude caustique
Produzione di soda caustica
Produktie van caustieke soda
Production of caustic soda**

25

1 000 t NaOH

Ø M	Deutschland (B.R.) a)	France	Italia	Nederland	Belgique Belgîe	Luxembourg	EWG - CEE EEG - EEC	United States	SSSR
1958	53,0	41,2	22,9	[6,4]	[2,6]	—	[126]	306,5	54,4
1962	75,1	49,0	44,8	[11,6]	[4,0]	—	[185]	414,7	80,1
1963	87,2	53,4	48,0	[12,0]	[4,1]	—	[205]	439,5	87,4
1964	93,5	61,3	53,2	[14,9]	[4,6]	—	[228]	470,2	96,0
1964	IV	90,2	64,7	53,0	.	.	.	460,2	} 93,3
	V	94,6	63,8	56,0	.	.	.	484,8	
	VI	90,6	56,2	54,0	.	.	.	456,9	
1964	VII	94,0	59,8	59,4	.	.	.	461,7	} 95,3
	VIII	94,5	58,5	53,6	.	.	.	487,2	
	IX	91,7	63,1	56,7	.	.	.	469,3	
1964	X	97,6	64,1	57,4	.	.	.	489,6	} 103,3
	XI	95,5	61,2	55,9	.	.	.	476,5	
	XII	99,9	61,0	59,9	.	.	.	505,3	
1965	I	99,9	55,3	63,1	.	.	.	515,6	} 106,3
	II	91,4	50,8	57,0	.	.	.	451,9	
	III	101,8	55,6	58,1	.	.	.	518,8	
1965	IV	95,9	57,9	56,4	.	.	.	506,0	} 107,7
	V	99,7	60,0	61,4	.	.	.	516,6	
	VI	94,6	57,3	58,8	.	.	.	498,7	
1965	VII	99,2	53,1	64,4	.	.	.	518,9	}
	VIII	97,6	48,8	58,5	.	.	.	—	
	IX	97,1	54,5	—	.	.	.	—	

Erzeugung von Syntheseammoniak (Stickstoffgehalt)
Production d'ammoniaque (azote contenu)
Produzione di ammoniaca (azoto contenuto)
Produktie van ammoniak (stikstofgehalte)
Production of synthetic ammonia (nitrogen content)

1 000 t N

Ø M	Deutschland (B.R.) a)	France	Italia	Nederland	Belgique België	Luxembourg	EWG - CEE EEG - EEC	United States
1958	93,4	49,4	41,8	29,0	22,9	—	236,5	238,4
1962	111,0	77,0	67,9	36,2	23,4	—	315,5	359,2
1963	117,4	78,0	70,6	41,2	26,2	—	333,4	415,7
1964	128,1	97,4	80,2	42,9	29,8	—	378,4	470,4
1964 IV	132,4	98,3	79,9	.	32,1	—	.	475,4
V	132,5	103,3	77,3	.	32,9	—	.	492,5
VI	124,9	95,2	81,9	.	30,6	—	.	475,4
VII	128,1	94,8	81,7	.	30,4	—	.	463,0
VIII	128,4	90,3	86,7	.	33,3	—	.	458,5
IX	125,6	97,6	82,4	.	31,4	—	.	440,0
X	128,9	102,3	79,3	.	34,1	—	.	458,3
XI	126,0	101,5	82,0	.	33,7	—	.	478,0
XII	130,6	103,6	89,8	.	33,0	—	.	522,3
1965 I	135,0	111,6	88,4	.	35,4	—	.	507,2
II	127,0	97,2	79,7	.	31,5	—	.	485,6
III	142,4	111,2	84,3	.	35,1	—	.	528,0
IV	137,2	103,5	79,1	.	33,5	—	.	535,8
V	140,1	106,7	79,9	.	30,9	—	.	538,7
VI	131,4	102,3	82,3	.	29,5	—	.	528,5
VII	139,9	107,2	81,9	.	34,5	—	.	521,3
VIII	140,7	102,5	87,4	.	34,0	—	.	
IX	137,7	105,4		.		—	.	

TAB. 26, 27

a) Ab Januar 1964 einschl. Berlin (West)

a) A partir de janvier 1964 y compris Berlin-Ouest

a) A partire da gennaio 1964 compreso Berlino-Ovest

a) Vanaf januari 1964 inclusief Berlijn (West)

a) From January 1964 incl. West-Berlin

Erzeugung von Stickstoffdüngemitteln (Stickstoffgehalt)
Production d'engrais azotés (azote contenu)
Produzione di concimi azotati (azoto contenuto)
Produktie van stikstofhoudende kunstmest (stikstofgehalte)
Production of nitrogenous fertilizers (nitrogen content)

1 000 t N

Ø M	Deutschland (B.R.) a)	France	Italia	Nederland	Belgique België	Luxembourg	EWG - CEE EEG - EEC	United Kingdom
1958	89,8	42,7	39,6	32,2	22,1	—	226,4	28,5
1962	97,8	66,3	59,4	34,7	21,2	—	279,3	39,2
1963	101,7	67,4	62,5	35,1	22,4	—	289,1	45,5
1964	105,4	86,2	65,3	37,6	22,6	—	317,1	48,6
1964 IV	102,7	82,9	61,9	37,7	24,5	—	309,7	45,0
V	108,5	91,4	58,6	41,1	25,6	—	325,2	48,1
VI	105,1	83,8	66,0	38,4	22,8	—	316,1	46,6
VII	106,8	79,6	67,9	36,3	23,1	—	313,7	48,7
VIII	104,1	83,1	70,2	39,5	25,3	—	322,2	46,6
IX	106,5	85,5	68,2	37,5	23,5	—	321,2	46,2
X	103,8	95,7	66,5	34,0	25,6	—	325,6	44,0
XI	105,3	91,0	64,5	35,7	22,9	—	319,4	53,6
XII	106,5	92,7	74,4	39,2	25,0	—	337,8	53,6
1965 I	110,8	101,7	74,3	42,1	26,3	—	355,2	52,1
II	105,5	91,2	70,5	37,2	23,4	—	327,8	50,3
III	112,6	98,6	74,2	40,0	26,5	—	351,9	55,1
IV	107,4	92,6	69,6	35,2	25,3	—	330,1	53,2
V	112,2	94,6	67,4	40,6	22,4	—	337,2	39,8
VI	106,1	93,2	73,3	39,3	23,0	—	334,9	52,5
VII	116,2	94,6	68,7		26,3	—		50,6
VIII	118,3	92,2	80,9		26,1	—		50,9
IX	113,2	94,5				—		

Erzeugung von Superphosphaten
Production de superphosphate
Produzione di superfosfati
Produktie van superfosfaat
Production of superphosphates

28

1 000 t P₂O₅

TAB. 28, 29

- a) Ab Januar 1964 einschl. Berlin (West)
 b) Einschl. der zur Erzeugung von Komplexdüngemittelbestimmten Mengen
 c) 1958/59, 1960/61, 1961/62 und 1962/63
 d) Die Monatszahlen enthalten auch die anderen Phosphatdüngemittel
- a) A partir de janvier 1964 y compris Berlin-Ouest
 b) Y compris les quantités réemployées pour la production d'engrais complexes
 c) 1958/59, 1960/61, 1961/62 et 1962/63
 d) Les chiffres mensuels comprennent aussi les autres engrais phosphatés
- a) A partire de gennaio 1964 compreso Berlino-Ovest
 b) Compreso le quantità riutilizzate per la produzione di fertilizzanti complessi
 c) 1958/59, 1960/61, 1961/62 e 1962/63
 d) I dati mensili comprendono anche gli altri fertilizzanti fosfatici
- a) Vanaf januari 1964 inclusief Berlijn (West)
 b) Met inbegrip van de voor de produktie van samengestelde meststoffen opnieuw gebruikte hoeveelheden
 c) 1958/59, 1960/61, 1961/62 en 1962/63
 d) De maandcijfers omvatten tevens de overige fosfaatmeststoffen
- a) From January 1964 incl. West Berlin
 b) Incl. amounts used in production of compound fertilizers
 c) 1958/59, 1960/61, 1961/62 and 1962/63
 d) The monthly figures include the other phosphate fertilizers

Ø M	Deutschland (B.R.) a)	France	Italia b)	Nederland	Belgique België	Luxembourg	EWG - CEE EEG - EEC	United Kingdom	United States d)
1958	6,4	22,8	28,6	9,5 c)	3,6 c)	—	70,9	12,9	183,2
1962	4,3	30,1	23,4	10,9 c)	6,7 c)	—	74,4	10,4	210,5
1963	4,5	31,3	24,4	9,1 c)	6,9 c)	—	76,2	8,7	244,0
1964	5,7	36,0	21,1	12,8 c)	7,6 c)	—	83,2	8,5	262,2
1964 IV	6,3	35,2	23,3	.	.	—	.	11,2	.
V	6,9	35,9	20,5	.	.	—	.	8,4	266,7
VI	5,2	42,2	19,4	.	.	—	.	7,1	236,8
VII	5,2	37,6	20,7	.	.	—	.	7,0	215,0
VIII	3,5	33,5	20,1	.	.	—	.	6,4	232,2
IX	5,2	37,6	19,0	.	.	—	.	8,9	234,1
X	5,9	40,6	24,2	.	.	—	.	9,6	268,5
XI	5,7	36,5	19,2	.	.	—	.	9,6	262,2
XII	5,7	38,6	17,0	.	.	—	.	7,1	266,7
1965 I	7,5	37,0	21,9	.	.	—	.	7,3	274,9
II	7,9	38,8	21,1	.	.	—	.	8,5	267,6
III	8,8	45,8	23,5	.	.	—	.	8,8	302,1
IV	7,8	46,3	19,5	.	.	—	.	8,7	320,2
V	5,6	45,2	19,7	.	.	—	.	8,1	311,2
VI	5,6	49,6	19,1	.	.	—	.	6,4	276,7
VII	7,1	43,2	19,4	.	.	—	.	6,2	249,5
VIII	6,0	37,2	25,7	.	.	—	.	4,3	.
IX	7,0	—	.	.	.

Erzeugung von Aluminium (Neumetall)
Production d'aluminium (métal neuf)
Produzione di alluminio (metallo nuovo)
Produktie van aluminium (nieuw metaal)
Production of aluminium (primary metal)

29

1 000 t

Ø M	Deutschland (B.R.) a)	France	Italia	Nederland	Belgique België	Luxembourg	EWG - CEE EEG - EEC	United Kingdom	United States
1958	11,4	14,1	5,3	—	—	—	30,8	2,2	118,4
1962	14,8	24,5	6,8	—	—	—	46,1	2,9	160,1
1963	17,4	24,9	7,6	—	—	—	49,9	2,6	174,8
1964	18,3	26,3	9,6	—	—	—	54,2	2,7	193,0
1964 IV	18,1	25,0	9,1	—	—	—	52,2	2,2	189,0
V	19,6	26,5	9,2	—	—	—	55,3	1,8	194,7
VI	18,8	25,7	9,3	—	—	—	53,8	2,1	184,8
VII	19,5	26,5	10,7	—	—	—	56,7	2,6	196,0
VIII	19,7	27,1	11,1	—	—	—	57,9	2,7	197,0
IX	19,2	26,1	10,8	—	—	—	56,1	2,8	191,7
X	19,3	27,1	10,5	—	—	—	56,9	3,2	198,1
XI	18,5	26,5	9,9	—	—	—	54,9	2,9	194,1
XII	19,4	27,7	9,8	—	—	—	56,9	3,2	202,1
1965 I	20,8	27,9	9,6	—	—	—	58,3	3,0	202,0
II	18,4	25,0	9,0	—	—	—	52,4	2,8	184,3
III	20,1	27,7	10,1	—	—	—	57,9	2,9	208,7
IV	19,3	27,2	9,9	—	—	—	56,4	3,4	205,6
V	20,1	28,7	10,6	—	—	—	59,4	2,7	215,0
VI	19,5	28,1	10,6	—	—	—	58,2	3,3	206,5
VII	20,3	29,4	10,9	—	—	—	60,6	2,6	213,3
VIII	20,1	29,3	10,8	—	—	—	60,2	3,5	.
IX	19,7	28,7	.	.	.	—	.	.	.

**Erzeugung von Zement
Production de ciment
Produzione di cemento
Produktie van cement
Production of cement**

1 000 t

Ø M	Deutschland (B.R.) a)	France b)	Italia b)	Nederland	Belgique België	Luxembour	EWG-CEE EEG-EEC	United Kingdom	United States c)	SSSR
1958	1 644	1 136	1 050	114	338	16	4 298	988	4 425	2 776
1962	2 383	1 404	1 680	168	399	19	6 053	1 188	4 780	4 775
1963	2 435	1 505	1 841	173	392	17	6 363	1 171	5 021	5 080
1964	2 803	1 792	1 903	239	487	17	7 241	1 414	5 225	5 408
1964	IV	3 304	1 927	2 074	268	529	(8 125)	1 630*	5 030	} 5 400
	V	3 249	1 973	2 238	262	559	(8 300)	1 379	5 870	
	VI	3 419	1 992	2 081	275	520	(8 310)	1 385	6 171	
VII	VII	3 603	1 986	2 202	196	516	(8 530)	1 716*	6 348	} 5 533
	VIII	3 289	1 821	1 997	264	503	(7 900)	1 297	6 430	
	IX	3 462	1 935	2 091	281	557	(8 330)	1 389	6 111	
X	X	3 456	1 988	1 935	282	574	(8 250)	1 742*	6 197	} 5 667
	XI	2 935	1 758	1 677	254	484	(7 130)	1 370	5 304	
	XII	1 948	1 610	1 406	195	435	(5 620)	1 377	4 429	
1965	I	1 590	1 354	1 190	204	327	(4 690)	1 233*	} 5 567	
	II	1 337	1 469	1 276	201	333	(4 635)	1 225		
	III	2 208	1 842	1 694	253	477	(6 500)	1 324		
IV	IV	3 342	2 090	1 842	281	599	(8 170)	1 700*	} 5 900	
	V	3 543	2 138	1 954	266	587	(8 500)	1 431		
	VI	3 342	2 084	1 822	287	530	(8 080)	1 384		
VII	VII	3 611	2 148	1 942	209	526	(8 450)	1 814*	} 5 900	
	VIII	3 635	1 953	1 853	260	566	(8 280)	1 419		
	IX	3 430			288	568		1 284		

TAB. 30

a) Einschl. zementähnliche Bindemittel. Ab Januar 1964 einschl. Berlin (West)

b) Einschl. Wasserbindemittel

c) Nur Portlandcement

a) Y compris certains autres liants. A partir de janvier 1964 y compris Berlin-Ouest

b) Y compris des liants hydrauliques

c) Ciment de Portland uniquement

a) Compresi alcuni agglomerati. A partire da gennaio 1964 compreso Berlino-Ovest

b) Compresi gli agglomerati idraulici

c) Soltanto cemento Portland

a) Met inbegrip van op cement gelijkende bindmiddelen. Vanaf Januari 1964 inclusief Berlijn (West)

b) Met inbegrip van waterbindmiddelen

c) Uitsluitend Portlandcement

a) Incl. binding agents similar to cement. From January 1964 incl. West Berlin

b) Incl. binding agents based on the use of water

c) Portland cement only

**Erzeugung von Mauerziegeln
Production de briques de construction
Produzione di mattoni
Produktie van metselstenen
Production of bricks**

Mio

Ø M	Deutschland (B.R.) a)	France	Italia	Nederland	Belgique België	Luxembourg	EWG-CEE EEG-EEC	United Kingdom b)
1958	456,7	166,7	256,0	133,4	171,4	[0]	1 184	536
1962	527,3	194,0	351,2	141,5	171,4	[0]	1 385	607
1963	494,5	213,0	372,0	140,1	157,3	[0]	1 377	595
1964	519,1	250,8	366,7	157,7	160,1	[0]	1 454	663
1964	IV	556,0	245,9	390	144,4	142,0	1 478	682
	V	540,0	240,1	468	142,8	174,1	1 565	642
	VI	613,0	260,1	494	155,9	202,3	1 725	704
VII	VII	655,6	260,5	543	150,5	192,8	1 802	668
	VIII	610,9	243,3	463	152,8	183,7	1 654	602
	IX	646,2	260,5	450	171,9	202,6	1 731	704
X	X	623,2	270,8	362	168,3	192,9	1 617	712
	XI	578,5	261,0	287	166,0	170,8	1 463	677
	XII	462,5	258,2	197	184,4	141,8	1 244	670
1965	I	308,7	252,6	125	162,9	108,4	958	641
	II	273,5	240,8	140	167,5	100,7	923	636
	III	359,6	264,7	207	178,7	120,5	1 131	714
IV	IV	508,8	289,7		155,1	137,1		654
	V	585,1	256,1		159,2	154,6		689
	VI	587,1	266,1		170,0	193,8		689
VII	VII	644,5	263,3		152,0	177,4		655
	VIII	646,2	239,0		165,3	178,2		605
	IX	624,8	272,2		184,6			678

TAB. 31

a) Ab Januar 1964 einschl. Berlin (West)

b) Ohne Nordirland

a) A partir de janvier 1964 y compris Berlin-Ouest

b) Irlande du Nord non comprise

a) A partire da gennaio 1964 compreso Berlino-Ovest

b) Esclusa l'Irlanda Settentrionale

a) Vanaf januari 1964 inclusief Berlijn (West)

b) Zonder Noord-Ierland

a) From January 1964 incl. West Berlin

b) Excl. Northern Ireland

Erzeugung von Personen- und Kombinationskraftwagen
Production de voitures particulières et commerciales
Produzione di automobili per uso privato e commerciale
Produkție van personen- en combinatieauto's
Motor-vehicle production (passenger vehicles)

32

TAB. 32

a) Ab Januar 1964 einschl. Berlin (West)
 b) Ohne die Erzeugung von Belgien
 c) Absatz der Fabriken

a) *A partir de janvier 1964 y compris Berlin-Ouest*
 b) *Sans la production de la Belgique*
 c) *Ventes des usines*

a) *A partire da gennaio 1964 compreso Berlino-Ovest*
 b) *Senza la produzione del Belgio*
 c) *Vendite effettuate dalle fabbriche*

a) *Vanaf januari 1964 inclusief Berlijn (West)*
 b) *Zonder de produktie van België*
 c) *Afzet van de fabrieken*

a) From January 1964 incl. West Berlin
 b) Excl. the production of Belgium
 c) Factory sales

Ø M	Deutschland (B.R.) a)	France	Italia	Nederland	Belgique België	Luxembourg	EWG-CEE EEG-EEC b)	United Kingdom	United States c)	SSSR
1958	108 905	80 750	30 781	—	—	—	220 436	87 629	354 818	10 183
1962	175 764	111 694	73 151	1 964	—	—	362 573	104 119	577 800	13 825
1963	201 176	126 736	92 108	1 414	—	—	421 429	133 995	636 500	(14 408)
1964	220 849	115 859	85 744	2 479	—	—	424 931	155 637	646 000	15 417
1964	IV	242 586	142 778	98 074	2 411	—	485 849	163 875	786 400	
	V	200 793	116 235	86 048	2 133	—	405 209	153 209	735 000	
	VI	241 398	138 890	86 450	2 529	—	469 267	200 674*	740 600	
	VII	168 890	115 913	99 328	2 578	—	386 709	88 678	570 300	
	VIII	166 242	9 338	25 934	2 244	—	203 758	122 609	237 300	
	IX	244 731	118 437	91 521	2 464	—	457 153	165 497*	581 900	
	X	253 676	112 463	92 584	4 717	—	463 440	142 512	411 500	
	XI	230 053	107 931	88 906	2 164	—	429 054	148 184	679 200	
	XII	212 990	116 046	58 773	1 774	—	389 583	164 269*	884 300	
1965	I	223 202	106 463	80 321	2 879	—	412 865	143 229	798 100	
	II	229 199	108 203	86 727	2 675	—	426 304	147 132	774 800	
	III	259 783	122 474	101 240	2 529	—	486 026	169 421*	957 500	
	IV	235 457	117 049	109 840	2 054	—	464 400	139 782	861 000	
	V	237 751	117 653	114 063	2 445	—	471 912	155 837	832 700	
	VI	238 861	130 359	104 561	2 180	—	475 961	193 057*	894 100	
	VII	145 564	89 295	126 301	2 474	—	363 634	90 776	754 000	
	VIII	172 951	45 570	37 286	1 394	—	257 201	99 180	333 000	
	IX	251 224	139 664	113 693	2 259	—	506 840	151 615*		

Erzeugung von Nutzfahrzeugen a)
Production de véhicules utilitaires a)
Produzione di autoveicoli utilitari a)
Produkție van bedrijfsauto's a)
Production of commercial vehicles a)

33

TAB. 33

a) Einschl. Spezialfahrzeuge, ohne Straßenzugmaschinen
 b) Ab Januar 1964 einschl. Berlin (West)
 c) Ohne die Erzeugung von Belgien
 d) Absatz der Fabriken

a) *Y compris les véhicules spéciaux, tracteurs routiers exclus*
 b) *A partir de janvier 1964 y compris Berlin-Ouest*
 c) *Sans la production de la Belgique*
 d) *Ventes des usines*

a) *Compresi i veicoli speciali, esclusi i trattori stradali*
 b) *A partire da gennaio 1964 compreso Berlino-Ovest*
 c) *Senza la produzione del Belgio*
 d) *Vendite effettuate dalle fabbriche*

a) *Met inbegrip van speciale voertuigen, zonder trekauto's*
 b) *Vanaf januari 1964 inclusief Berlijn (West)*
 c) *Zonder de produktie van België*
 d) *Afzet van de fabrieken*

a) Incl. special vehicles, excl. road tractors
 b) From January 1964 incl. West Berlin
 c) Excl. the production of Belgium
 d) Factory sales

Ø M	Deutschland (B.R.) b)	France	Italia	Nederland	Belgique België	Luxembourg	EWG-CEE EEG-EEC c)	United Kingdom	United States d)	SSSR
1958	15 650	13 011	2 865	116	42	—	31 642	26 071	73 108	32 408
1962	20 212	16 049	5 746	417	50	—	42 424	35 425	103 300	34 300
1963	20 656	17 695	6 274	449	58	—	45 076	33 648	121 900	(34 490)
1964	21 149	18 460	5 130	538	175	—	45 277	38 728	128 400	34 830
1964	IV	25 178	21 781	6 362	465	—	53 786	36 591	153 500	
	V	19 946	17 481	4 726	390	—	42 543	36 459	140 700	
	VI	22 706	20 749	4 971	464	—	48 890	48 273*	152 500	
	VII	16 335	18 633	6 164	596	—	41 728	21 421	121 100	
	VIII	17 702	2 199	2 000	439	—	22 340	31 377	102 200	
	IX	21 183	20 589	5 443	579	—	47 794	45 137*	119 100	
1965	X	22 101	20 704	5 218	1 168	—	49 191	38 757	80 300	
	XI	20 434	18 218	4 539	493	—	43 684	39 033	114 900	
	XII	20 129	18 903	3 837	594	—	43 463	44 054*	147 000	
	I	20 293	18 033	5 480	478	—	44 284	38 024	138 600	
	II	20 825	20 365	6 756	456	—	48 402	38 301	131 200	
	III	23 366	22 411	6 541	481	—	52 799	44 838*	167 100	
1965	IV	19 737	19 909	6 531	524	—	46 701	36 911	156 700	
	V	19 991	18 477	6 796	503	—	45 767	41 728	153 300	
	VI	19 809	18 051	5 259	490	—	43 609	47 950*	164 500	
	VII	14 474	12 472	7 243	569	—	34 758	23 635	126 100	
	VIII	16 480	7 517	2 131	201	—	26 329	26 357	111 700	
	IX	21 217	18 273	6 335	430	—	46 255	43 745*		

**Erzeugung von Zigaretten
Production de cigarettes
Produzione di sigarette
Produktie van sigaretten
Production of cigarettes**

Mrd

Ø M	Deutschland (B.R.) a)	France	Italia	Nederland	Belgique België	Luxembourg	EWG - CEE EEG - EEC b)	United States	SSSR
1958	4,73	3,84	3,82	0,98	0,91	.	14,28	39,17	19,30
1962	4,87	4,19	4,66	1,20	1,03	(0,2)	15,95	44,63	19,14
1963	5,10	4,27	4,64	1,21	1,12	(0,2)	16,34	45,89	
1964	7,86	4,11	4,91	1,12	1,17	(0,2)	19,17	45,01	
1964 V	6,79	4,00	4,56	0,95	1,00	.	17,30	44,84	
VI	8,09	4,72	4,80	1,22	1,41	.	20,24	48,80	
VII	8,89	3,91	5,58	1,22	1,24	.	} 34,63	46,46	
VIII	7,98	0,24	4,74	0,80	1,03	.		48,13	
IX	8,39	4,50	5,75	1,28	1,24	.	21,16	47,29	
X	8,63	4,74	5,47	1,32	1,17	.	21,33	50,71	
XI	8,20	4,37	4,70	1,25	1,16	.	19,68	44,79	
XII	7,59	4,45	4,26	1,30	1,32	.	18,92	44,46	
1965 I	7,65	4,14	4,52	1,32	1,14	.	18,77	41,17	
II	7,58	4,29	4,27	1,25	1,16	.	18,55	43,59	
III	8,86	5,12	5,05	1,45	1,31	.	21,79	51,09	
IV	7,96	4,89	5,01	1,20	1,18	.	20,24	47,50	
V	8,04	4,76	4,45	1,22	1,27	.	19,74	44,73	
VI	8,21	5,12	4,65	1,53	1,40	.	20,91	50,91	
VII	9,03	4,23	5,02	1,41	1,12	.	20,81	43,40	
VIII	8,90	0,99	4,37		1,29	.		54,55	
IX	8,97	5,49	5,44			.			
X		5,42				.			

TAB. 34

- a) Ab Januar 1964 einschl. Berlin (West)
b) Ohne Luxemburg
- a) A partir de janvier 1964 y compris Berlin-Ouest
b) Luxembourg non compris
- a) A partire da gennaio 1964 compreso Berlino-Ovest
b) Escluso il Lussemburgo
- a) Vanaf Januari 1964 inclusief Berlijn (West)
b) Zonder Luxemburg
- a) From January 1964 incl. West Berlin
b) Excl. Luxembourg

**Erzeugung von Bier
Production de bière
Produzione di birra
Produktie van beer
Production of beer**

1 000 hl

Ø M	Deutschland (B.R.) a) b)	France	Italia	Nederland a)	Belgique België	Luxembourg	EWG-CEE EEG-EEC	United Kingdom	United States	SSSR
1958	3 855	1 464	165	245	846	36	6 611	3 289	12 143	659
1962	5 024	1 507	315	330	859	37	8 072	3 813	13 207	2 350
1963	5 358	1 487	307	368	895	39	8 454	3 862	13 731	
1964	6 026	1 688	357	414	944	[40]	[9 469]	4 042	14 434	
1964 IV	6 289	1 854	466	418	[1 030]	.	[10 100]	4 091	15 760	
V	6 241	1 879	516	472	[950]	.	[10 100]	4 140	15 187	
VI	7 127	2 309	668	509	[1 110]	.	[11 760]	4 288	16 873	
VII	7 716	2 389	907	585	[1 110]	.	[12 750]	4 942	18 886	
VIII	6 516	2 153	502	465	[1 040]	.	[10 720]	4 091	16 169	
IX	6 310	1 706	275	432	[980]	.	[9 740]	4 239	13 747	
X	5 571	1 441	102	355	[990]	.	[8 500]	3 993	12 651	
XI	5 343	1 012	77	361	[790]	.	[7 620]	3 944	11 374	
XII	6 325	1 251	123	427	[880]	.	[9 050]	4 140	13 256	
1965 I	4 636	1 305	162	307	[840]	.	[7 290]	2 962	12 683	
II	4 886	1 486	325	378	[800]	.	[7 910]	3 289	12 012	
III	5 789	1 708	403	397	[930]	.	[9 270]	4 190	16 104	
IV	6 325	2 036	494	462	[1 070]	.	[10 430]	4 206	15 089	
V	6 257	1 919	518	487	[910]	.	[10 130]	4 321	16 447	
VI	7 214	2 148	595	518	[1 050]	.	[11 560]	4 419	18 346	
VII	6 843	2 281	872	538	[1 110]	.	[11 680]	4 550	17 053	
VIII	6 943	1 732		539	[990]	.		4 386	15 826	
IX	6 265			441	[870]	.				

TAB. 35

- a) Ausstoß
b) Ab Januar 1964 einschl. Berlin (West)
- a) Livraisons
b) A partir de janvier 1964 y compris Berlin-Ouest
- a) Forniture
b) A partire da gennaio 1964 compreso Berlino-Ovest
- a) Afleveringen
b) Vanaf Januari 1964 inclusief Berlijn (West)
- a) Deliveries
b) From January 1964 incl. West Berlin

Wohnungsbau: genehmigte Wohnungen
Construction de logements: logements autorisés
Costruzione di alloggi: abitazioni progettate
Woningen, waarvoor bouwvergunning is verleend
Housing construction: dwellings licensed

36

TAB. 36, 37

- c) In Italien: Provinzhauptstädte und Gemeinden mit mehr als 20 000 Einwohnern
 Wohngebäude
 c) Schätzung für Belgien und Luxemburg
 d) Unvollständige Reihe
- a) *En Italie: Chefs-lieux de province et communes de plus de 20 000 habitants*
 b) *Immeubles d'habitation*
 c) *Estimation pour la Belgique et le Luxembourg*
 d) *Série incomplète*
- a) In Italia: Capoluoghi di provincia e comuni di oltre 20 000 abitanti
 b) Cnse d'abitazione
 c) Stima per il Belgio e il Lussemburgo
 d) Cifre parziali
- a) *In Italië: Provinciale hoofdsteden en gemeenten met meer dan 20 000 inwoners*
 b) *Woongebouwen*
 c) *Schatting voor België en Luxemburg*
 d) *Onvolledige serie*
- a) In Italy: Provincial capitals and towns with more than 20 000 inhabitants
 b) Dwelling houses
 c) Estimated for Belgium and Luxembourg
 d) Incomplete coverage

Ø M	Deutschland (B.R.)	France	Italia a)	Nederland	Belgique Belgie b)	Luxembourg b)	EWG - CEE EEG - CEE a) c)
1958	49 409	28 782	19 643	6 480	2 694	41	108 000
1962	54 009	35 597	26 250	6 810	3 251	35	127 400
1963	47 973	43 765	32 625	7 502	3 052	31	136 300
1964	50 085	47 925	23 768	9 679	3 746	36	[136 900]
1964	IV	51 216	50 965	30 498	6 428	36	[146 100]
	V	52 073	43 226	23 773	9 690	23	[134 000]
	VI	51 778	49 182	23 761	10 231	51	[141 200]
1964	VII	57 397	52 210	25 486	10 261	46	[150 900]
	VIII	54 469	34 199	18 005	8 389	26	[119 500]
	IX	54 808	44 649	20 292	9 079	22	[133 300]
1965	X	58 360	68 000	20 265	10 755	41	[162 000]
	XI	51 330	47 400	21 373	10 971	15	[135 000]
	XII	47 788	72 200	18 365	12 260	57	[156 600]
1965	I	36 770	38 800	11 407	7 327	33	[98 500]
	II	37 259	44 700	13 297	10 575	68	[110 200]
	III	47 010	45 900	16 433	9 761	40	[125 000]
1965	IV	52 375	45 700	18 581	8 910	49	[130 700]
	V	56 400	44 300	16 262	9 321	48	[130 900]
	VI	53 991	51 500	16 778	12 567	32	[140 000]
1965	VII	60 888	43 900		12 627	45	
	VIII	57 715	45 100		8 426	15	
	IX	57 523			13 618	38	

Wohnungsbau: fertiggestellte Wohnungen
Construction de logements: logements achevés
Costruzione di alloggi: abitazioni costruite
Woningbouw: voltooide woningen
Housing construction: dwellings completed

37

Ø M	Deutschland (B.R.)	France	Italia a)	Nederland	Belgique Belgie b) d)	Luxembourg b)	EWG - CEE EEG - CEE a) c)
1958	43 375	24 300	14 650	7 497	2 459	67	93 200
1962	47 781	25 740	17 612	6 573	2 645	81	101 600
1963	47 468	27 960	19 476	6 678	2 345	.	[105 100]
1964	51 987	30 742	21 384	8 474	2 836	.	(116 800)
1964	IV	21 842	} 26 400	18 887	8 270	2 299	} [83 600]
	V	24 047		20 227	7 421	2 223	
	VI	31 703		18 948	8 555	3 248	
1964	VII	41 201	} 29 100	21 065	7 534	2 540	} [107 000]
	VIII	45 001		18 426	7 885	1 505	
	IX	49 613		20 995	8 640	3 135	
1965	X	60 028	} 44 800	25 422	10 200	3 282	} [205 800]
	XI	68 634		25 370	10 901	3 595	
	XII	220 421		32 876	14 001	3 446	
1965	I	16 873	} 26 700	20 064	6 767	2 401	} [78 000]
	II	18 872		18 672	7 587	2 410	
	III	23 410		21 441	8 903	2 511	
1965	IV	22 637	} 31 900	20 586	9 691	2 836	} [90 800]
	V	24 955		19 841	9 134	3 011	
	VI	28 464		18 382	9 312	3 332	
1965	VII	41 891		8 619	4 623	.	
	VIII	39 597		8 743	3 961	.	
	IX	45 264		10 711		.	

Erzeugung von Rindfleisch ^{a)}
Production de viande de boeuf ^{a)}
Produzione di carne bovina ^{a)}
Produktie van rundvlees ^{a)}
Production of beef ^{a)}

Ø M	Deutschland (B.R.) ^{b)}	France ^{c)}	Italia ^{d)}	Nederland ^{e)}	Belgique België ^{f)}	Luxembourg ^{f)}	EWG - CEE EEG - EEC	United Kingdom	United States ^{g)}
1958	64 589	60 100	27 041	14 081	14 676	346	[214 800]	67 466	490 787
1962	78 785	80 400	39 595	17 998	15 517	410	[274 900]	74 933	564 420
1963	81 556	78 100	36 517	21 060	18 873	444	[278 200]	77 321	606 700
1964	78 879	74 400	32 801	14 610	15 410	515	[259 100]	72 139	681 000
				^{h)}	^{h)}				
1964	IV	77 105	82 633	35 734	14 650	532	[271 700]	87 279*	686 738
	V	71 218	70 800	33 864	13 175	477	[246 300]	63 706	684 470
	VI	77 348	65 400	31 698	11 050	593	[240 778]	56 695	719 851
	VII	78 261	62 000	32 901	13 275	473	[241 100]	67 262*	699 892
	VIII	83 472	68 900	32 874	12 800	514	[255 500]	60 353	669 048
	IX	86 211	78 600	31 164	13 050	585	[269 400]	63 300	695 810
	X	89 265	77 900	30 397	15 575	495	[273 400]	84 230*	734 819
	XI	79 998	75 100	28 200	15 450	473	[256 400]	69 599	659 069
	XII	75 743	81 507	33 773	16 400	541	[268 100]	63 909	707 150
1965	I	72 697	76 452	30 572	16 375	497	[255 100]	80 166*	696 717
	II	64 419	71 082	27 589	14 875	478	[233 200]	61 877	619 153
	III	73 808	82 400	32 333	16 350	519	[266 300]	63 808	711 232
	IV	66 464	75 100	32 025	15 450	464	[247 100]	77 219*	645 461
	V	69 065	72 227	32 867	13 800	371	[245 200]	62 385	649 090
	VI	65 070	75 000		12 850	474		56 797	693 089
	VII	65 194	74 400		14 725	454		68 786*	688 553
	VIII	73 982	76 500		16 300	487		58 728	711 232
	IX	72 550	80 700			680		63 706	

TAB. 38, 39, 40

- a) Einschl. Schlachtfette
b) Gewerbliche Schlachtungen von Tieren inländischer Herkunft
c) Kontrollierte Schlachtungen
d) Schlachtungen in Gemeinden mit mehr als 5 000 Einwohnern
e) Inländische Nettoerzeugung einschl. Schlachtfette
f) Schlachtungen in öffentlichen Schlachthäusern
g) Gewerbliche Schlachtungen
h) 1964 = revidierte Reihe

- a) Y compris grasses d'abattage
b) Abattages commerciaux d'animaux originaires du pays
c) Abattages contrôlés
d) Abattages dans les communes de plus de 5 000 habitants
e) Production indigène nette, y compris les grasses d'abattage
f) Abattages dans les abattoirs publics
g) Abattages commerciaux
h) 1964 = série révisée

- a) Compresi i grassi di macellazione
b) Macellazioni commerciali di animali originari del paese
c) Macellazioni controllate
d) Macellazioni nei comuni di oltre 5 000 abitanti
e) Produzione indigena netta, compresi i grassi di macellazione
f) Macellazioni nei macelli pubblici
g) Macellazioni commerciali
h) 1964 = serie riveduta

- a) Met inbegrip van slachtvet
b) Alle slachtungen van dieren van binnenlandse herkomst uitgezonderd huisslachtungen
c) Gecontroleerde slachtungen
d) Slachtungen in gemeenten met meer dan 5 000 inwoners
e) Binnenlandse nettoproductie met inbegrip van slachtvet
f) Slachtungen in openbare slachthuizen
g) Alle slachtungen uitgezonderd huisslachtungen
h) 1964 = herziene reeks

- a) Incl. slaughter fats
b) Commercial slaughter of home-reared animals
c) Controlled slaughter
d) Slaughter in communities with more than 5 000 inhabitants
e) Net home production incl. slaughter fats
f) Slaughter in public slaughterhouses
g) Commercial slaughter
h) 1964 = revised table

Erzeugung von Kalbfleisch ^{a)}
Production de viande de veau ^{a)}
Produzione di carne di vitello ^{a)}
Produktie van kalfsvlees ^{a)}
Production of veal ^{a)}

Ø M	Deutschland (B.R.) ^{b)}	France ^{c)}	Italia ^{d)}	Nederland ^{e)}	Belgique België ^{f)}	Luxembourg ^{f)}	EWG - CEE EEG - EEC	United Kingdom	United States ^{g)}
1958	7 774	21 000	4 512	2 667	1 591	42	45 700	1 321	41 731
1962	8 478	26 400	6 722	4 144	1 805	28	[58 500]	1 661	35 229
1963	9 270	26 800	5 866	5 010	2 550	31	[60 400]	1 321	31 978
1964	8 740	25 500	4 554	4 877	1 756	45	[55 101]	914	34 775
				^{h)}	^{h)}				
1964	IV	8 982	27 200	5 370	5 275	58	[59 400]	1 219*	30 391
	V	9 506	27 300	4 786	4 950	49	[58 900]	508	29 030
	VI	9 397	28 800	4 563	5 850	53	[61 400]	406	32 659
	VII	8 404	27 900	4 778	6 525	35	[60 000]	610*	36 741
	VIII	9 081	26 700	4 446	6 875	32	[59 100]	711	37 648
	IX	8 570	27 200	4 258	6 575	39	[58 700]	914	41 277
	X	7 445	25 100	3 995	4 475	42	[51 800]	1 219*	43 545
	XI	7 233	23 500	3 382	3 675	42	[47 900]	914	37 194
	XII	8 852	25 138	4 272	2 925	50	[52 200]	711	34 927
1965	I	7 508	22 110	3 950	2 725	38	[46 300]	813*	35 834
	II	7 375	21 022	3 599	3 800	45	[45 300]	711	31 298
	III	8 936	25 368	4 264	5 225	56	[55 000]	914	36 287
	IV	8 923	25 300	4 322	5 425	60	[55 519]	813*	33 112
	V	8 915	27 473	4 200	5 475	63	[58 270]	406	29 937
	VI	8 561	28 600		7 375	74		305	33 566
	VII	8 001	29 000		8 600	41		508*	34 927
	VIII	9 048	28 700		7 300	36		610	38 555
	IX	7 507	27 100			29		711	

Erzeugung von Schweinefleisch ^{a)}
Production de viande de porc ^{a)}
Produzione di carne suina ^{a)}
Produktie van varkensvlees ^{a)}
Production of pigmeat ^{a)}

40

Ø M	Deutschland (B.R.) ^{b)}	France ^{c)}	Italia ^{d)}	Niederland ^{e)}	Belgique Belgique ^{f)}	Luxembourg ^{f)}	EWG - CEE EEG - EEC	United Kingdom	United States ^{g)}		
1958	111 281	55 400	19 861	29 160	15 530	386	[321 100]	54 562	363 781		
1962	136 256	67 600	22 086	34 835	18 805	502	[369 700]	60 954	423 655		
1963	139 362	63 950	20 578	35 000	18 532	493	[366 200]	62 690	448 603		
1964	146 311	65 250	25 666	36 083	17 391	546	[384 500]	65 738	453 800		
1964	IV	142 299	68 000	13 333	35 100	} 17 524	676	[364 500]	74 781*	486 251	
	V	143 901	64 700	11 912	33 200		556	[357 000]	59 540	417 305	
	VI	155 199	70 600	13 710	33 475		632	[383 900]	58 728	393 264	
	VII	137 364	67 200	14 616	36 575	} 16 907	455	[359 300]	70 209*	386 007	
	VIII	155 146	63 600	13 521	35 050		446	[373 000]	58 016	368 317	
	IX	154 841	68 200	17 603	38 625		571	[389 900]	61 877	425 016	
	X	155 827	69 900	24 997	40 275	} 18 970	488	[408 800]	80 573*	516 188	
	XI	161 635	68 400	28 815	40 800		517	[420 100]	64 620	502 126	
	XII	156 999	72 500	66 548	41 875		593	[479 100]	69 904	507 116	
	1965	I	150 173	67 283	62 093	40 800	} 20 211	514	[448 400]	74 680*	460 849
		II	140 410	63 924	29 827	37 675		485	[380 400]	64 214	395 079
		III	171 274	75 065	21 514	44 050		527	[430 900]	66 145	487 611
IV		156 110	74 400	15 706	40 750	} 19 141	634	[395 000]	80 979*	440 891	
V		165 913	77 322	15 424	37 775		584	[408 300]	65 535	364 234	
VI		153 524	74 800		39 700		596		62 893	364 688	
VII	147 833	72 300		38 775		472		78 947*	342 008		
VIII	159 598	69 600		43 200		584		65 129	366 049		
IX	144 579	71 100				585		69 802			

TAB. 41

- a) Experimentreihe; ca. 92 % der Gesamterzeugung
b) Milchlieferungen an die Molkereien: für die Niederlande 90 %, für Luxemburg 80 % der Gesamterzeugung
c) Lieferungen von Milch und Sahne an die Molkereien in Milcheinheiten zu 3,3 % Fettgehalt: 59 % der Gesamterzeugung
d) Milchverkäufe durch die « Milk Marketing Schemes »: 87 % der Gesamterzeugung

- a) Serie expérimentale; environ 92 % de la production totale
b) Livraisons de lait aux laiteries: Pays-Bas 90 %, Luxembourg 80 % de la production totale
c) Livraisons de lait et de crème aux laiteries, converties en lait à 3,3 % de matières grasses, soit 59 % de la production totale
d) Ventes de lait par les « Milk Marketing Schemes »: 87 % de la production totale

- a) Serie sperimentale; circa 92 % della produzione totale
b) Forniture di latte alle latterie industriali: per i Paesi Bassi e il Lussemburgo rispettivamente l'90 % e l'80 % della produzione totale
c) Forniture alle latterie industriali di crema e di latte convertiti in latte al 3,3 % di materie grasse, ossia il 59 % della produzione totale
d) Vendite di latte mediante i « Milk Marketing Schemes »: 87 % della produzione totale

- a) Experimentele reeks; ongeveer 92 % van de totale produktie
b) Melkleveringen aan de melkfabrieken; deze vormen voor Nederland 90 % en voor Luxemburg 80 % van de totale produktie
c) Leveringen van melk en room aan de melkfabrieken, berekend in melkeenheden van 3,3 % vetgehalte: 59 % van de totale produktie
d) Melkverkoop door de « Milk Marketing Schemes »; deze vormt 87 % van de totale produktie

- a) Experimental series; about 92 % of total production
b) Milk delivered to dairies: Netherlands 90 %, Luxembourg 80 % of total production
c) Milk and cream delivered to dairies, converted to milk units of 3.3 % fat content: 59 % of total production
d) Milk sales through milk marketing schemes: 87 % of total production

Erzeugung von Kuhmilch
Production de lait de vache
Produzione di latte di vacca
Produktie van koemelk
Production of cow's milk

41

1 000 t

Ø M	Deutschland (B.R.)	France ^{a)}	Italia	Niederland ^{b)}	Belgique Belgique ^{c)}	Luxembourg ^{b)}	EWG - CEE EEG - EEC	United Kingdom ^{d)}	United States	
1958	1 499	1 760	774	448	160	12	4 652	834	4 721	
1962	1 692	1 915	799	541	196	13	5 472	957	4 784	
1963	1 726	1 999	715	524	193	14	5 484	930	4 716	
1964	1 737	1 930	727	523	211	14	5 479	911	4 770	
1964	IV	1 909	2 112	.	636	210	16	.	947	5 147
	V	2 127	2 493	.	738	282	20	.	1 149	5 593
	VI	1 988	2 360	.	726	274	18	.	1 057	5 348
	VII	1 934	2 156	.	715	272	15	.	986	4 910
	VIII	1 796	1 913	.	620	255	13	.	925	4 643
	IX	1 589	1 810	.	521	233	13	.	853	4 371
	X	1 526	1 766	.	440	215	12	.	860	4 400
	XI	1 454	1 644	.	354	175	10	.	821	4 272
	XII	1 546	1 634	.	372	160	10	.	843	4 532
	1965	I	1 626	1 651	.	342	11	.	853	4 691
		II	1 565	1 662	.	349	11	.	795	4 443
		III	1 878	1 898	.	550	15	.	928	5 060
IV		1 954	2 174	.	667	16	.	1 016	5 178	
V		2 131	2 522	.	748	19	.	1 188	5 579	
VI		2 022	2 426	.	748	18	.	1 102	5 340	
VII	1 949	2 304	.	728	17	.	.	1 023	4 939	
VIII	1 836	2 138	.	635	16	.	.	963		
IX	1 619	2 029	.	535	13	.	.	902		
X			.	451						

42 Eisenbahngüterverkehr ^{a)} : beladene u. beladen eingegangene Güterwagen
Trafic ferroviaire marchandises ^{a)} : wagons chargés et entrés chargés
Traffico ferroviario merci ^{a)} : vagoni carichi e entrati carichi
Goederenverv. per spoor ^{a)} : geladen en gel. binnengekomen goederenwagens
Goods traffic by rail ^{a)} : wagons loaded and entered loaded

1 000

Ø M	Deutschland b)	France	Italia	Nederland	Belgique België	Luxembourg	United Kingdom
1958	1 642	1 153	334	148	265	59	2 253
1962	1 709	1 140	385	149	263	59	1 886
1963	1 693	1 164	395	158	259	57	1 740
1964	1 720	1 147	352			59	1 654
1964 IV	1 642	1 170	361	156	245	57	1 655
V	1 526	1 150	337	139	220	56	1 689
VI	1 712	1 217	345	154	241	58	1 592
VII	1 799	1 151	367	145	211	60	1 443
VIII	1 679	861	312	139	211	56	1 474
IX	1 791	1 143	351	151	239	57	1 596
X	1 954	1 253	355		264	62	1 735
XI	1 816	1 157	321		244	58	1 736
XII	1 688	1 125	340		226	60	1 630
1965 I	1 530	1 157	325		211	56	1 714
II	1 488	1 025	326		235	56	1 549
III	1 709	1 119	352		221	56	1 649
IV	1 694	1 063	336		220	51	
V	1 636	1 058	333		228	53	
VI	1 608	1 088	330		195	53	
VII	1 709	1 040	351		207	58	
VIII	1 629	800			225	52	
IX		1 067				55	
X						53	

TAB. 42, 43

a) Nur Hauptseisenbahngesellschaften

b) Ab Januar 1964 einschl. Berlin (West)

a) Chemins de fer principaux seulement

b) A partir de janvier 1964 y compris Berlin-Ouest

a) Ferrovie principali solamente

b) A partire da gennaio 1964 compreso Berlino-Ovest

a) Uitsluitend de voornaamste spoorwegmaatschappijen

b) Vanaf Januari 1964 inclusief Berlijn (West)

a) Principal railways only

b) From January 1964 incl. West-Berlin

43

Eisenbahngüterverkehr ^{a)} : beförderte Tonnen
Trafic ferroviaire marchandises ^{a)} : tonnes transportées
Traffico ferroviario merci ^{a)} : tonnellate trasportate
Goederenvervoer per spoor ^{a)} : vervoerd gewicht
Goods traffic by rail ^{a)} : tonnes carried

1 000 t

Ø M	Deutschland b)	France	Italia	Nederland	Belgique België	Luxembourg	United Kingdom	SSSR
1958	22 995	17 661	3 910	1 966	4 869	1 404	20 541	
1962	24 610	19 239	4 801	2 316	5 238	1 406	19 333	172 000
1963	23 343	19 966	4 996	2 580	5 458	1 468	19 925	178 660
1964	26 284	20 640	4 459	2 516		1 468	20 275	189 500
1964 IV	26 569	21 030	4 512	2 536	5 650	1 436	20 200	
V	23 781	20 370	4 174	2 234	5 106	1 400	20 600	
VI	26 196	21 700	4 410	2 472	5 574	1 478	19 500	
VII	26 373	20 000	4 561	2 245	4 896	1 505	17 500	
VIII	26 095	15 640	3 831	2 244	4 992	1 385	17 900	
IX	27 518	20 710	4 500	2 461	5 602	1 500	19 600	
X	30 628	22 760	4 529	2 746	6 191	1 559	21 400	194 167
XI	29 395	21 570	4 179	2 714	5 746	1 490	21 800	
XII	26 909	20 990	4 420	2 558	5 352	1 514	20 600	
1965 I	24 149	20 000	4 229	2 369	5 030	1 649	22 070	198 000
II	22 546	19 500	4 242	2 086	5 580	1 395	19 740	
III	25 452	21 000	4 526	2 355	5 203	1 414	21 080	
IV	24 854	20 000	4 256	2 165	5 216	1 305		
V	24 913	19 600	4 389	2 142	5 395	1 347		
VI	24 824	20 400	4 345	2 273	4 665	1 331		
VII	25 942	19 200	4 551	2 083	5 014	1 408		
VIII	25 425	15 500		2 068	5 400	1 315		
IX		20 400						

Eisenbahngüterverkehr ^{a)}: Tonnenkilometer
Trafic ferroviaire marchandises ^{a)}: tonnes-kilometres
Traffico ferroviario merci ^{a)}: tonnellate-chilometri
Goederenvervoer per spoor ^{a)}: tonkilometers
Goods traffic by rail ^{a)}: ton-kilometres

Mio tkm

Ø M		Deutschland (B.R.)	France	Italia	Nederland	Belgique België	Luxembourg	EWG-CEE EEG-EEC	United Kingdom ^{b)}	United States	SSSR
1958		3 908	4 407	1 089	260	481	49	10 194	2 508	69 053	108 500
1962		4 587	5 098	1 312	309	535	53	11 894	2 195	73 899	136 920
1963		4 951	5 249	1 338	341	565	54	12 498	2 253	77 330	145 420
1964		4 932 ^{c)}	5 439	1 220	324	572	56	12 538	2 179		154 167
1964 IV		4 856	5 520	1 145	333	571	56	12 481	2 087	} 82 002	
V		4 420	5 390	1 155	290	519	54	11 828	2 181		
VI		4 883	5 720	1 277	315	567	56	12 818	2 111		
VII		5 125	5 340	1 033	285	513	56	12 378	1 954	} 81 321	
VIII		4 924	4 130	1 068	288	513	52	10 903	1 951		
IX		5 184	5 470	1 179	313	581	56	12 781	2 138		
X		5 642	5 950	1 163	341	647	58	13 801	2 339	} 83 705	
XI		5 298	5 630	1 224	339	610	56	13 157	2 418		
XII		4 992	5 490	1 329	325	602	57	12 795	2 272		
1965 I		4 392	5 067	1 266	307	577	65	11 674	2 404	} 80 396	
II		4 059	4 983	1 315	268	534	53	11 212	2 131		
III		4 654	5 349	1 398	306	588	55	12 350	2 248		
IV		4 529	5 131	1 251	277	539	50	11 777		} 87 696	
V		4 567	5 053	1 338	272	544	51	11 825			
VI		4 749	5 278	1 184	290	565	49	12 115			
VII		5 057	5 069	1 235	268	509	51	12 189		} 160 333	
VIII		4 838	4 030		271	522	47				
IX						568					

TAB. 44

a) Nur Haupteisenbahngesellschaften

b) Ohne Nordirland; einschl. Dienstgutverkehr

c) Ab Januar 1964 einschl. Berlin (West)

a) Chemins de fer principaux seulement

b) Irlande du Nord non comprise; trafic de service compris

c) A partir de Janvier 1964 y compris Berlin-Ouest

a) Ferrovie principali solamente

b) Esclusa l'Irlanda Settentrionale; compreso il traffico di servizio

c) A partire da gennaio 1964 compreso Berlino-Ovest

a) Uitsluitend de voornaamste spoorwegmaatschappijen

b) Zonder Noord-Ierland; met inbegrip van het dienstgoederenvervoer

c) Vanaf januari 1964 inclusief Berlijn (West)

a) Principal railways only

b) Excl. Northern Ireland; incl. free hauled traffic

c) From January 1964 incl. West-Berlin

Binnenschifffahrt : siehe folgende Seite

Trafic fluvial : voir page suivante

Traffico fluviale merci : vedere a pag. seguente

Binnenvaart : zie volgende bladzijde

Inland waterways transport : see next page

Binnenschifffahrt: beförderte Tonnen
Trafic fluvial: tonnes transportées
Traffico fluviale merci: tonnellate trasportate
Binnenvaart: vervoerd gewicht
Inland waterways transport: tonnes carried

1000 t

Ø M	Deutschland a)			France			Nederland			Belgique-België				
	Binnenverkehr	Verkehr mit dem Ausland		Trafic intérieur	Importation	Exportation	Binnenlandse vervoer	Grensoverschrijdend vervoer		Trafic intérieur	Importations	Exportations		
		Empfang	Versand					Gelost	Geladen					
1958	-	-	-	3 827	541	486	4 162	1 368	3 733	1 866	1 306	932		
1962	7 852	3 607	2 301	4 085	669	542	5 274	1 906	4 130	2 127	1 846	1 309		
1963	7 353	3 734	2 309	4 267	682	771	5 012	1 857	4 072	1 898	1 883	1 346		
1964	7 988	4 386	2 416	4 900	758	958	6 154	2 161	4 743					
1964	IV	9 554	5 036	2 806	4 822	841	1 084	6 360	2 379	5 170	2 232	2 426	1 877	
	V	8 514	4 393	2 753	5 174	747	981	5 947	2 421	5 037	2 019	2 138	1 515	
	VI	8 890	4 895	2 892	4 479	806	1 167	6 722	2 575	4 968	2 154	2 634	1 969	
	VII	8 970	4 918	2 378	4 594	855	1 043	5 213	2 059	5 165	2 247	2 256	1 649	
	VIII	8 176	4 455	2 200	4 930	683	858	5 996	2 070	4 779	2 121	1 966	1 478	
	IX	8 072	4 397	2 345	4 877	826	978	6 802	2 238	4 671	2 329	2 215	1 608	
	X	8 622	4 541	2 494	6 080	781	1 089	6 990	2 271	5 040	2 629	2 299	1 681	
	XI	8 388	4 581	2 510	5 669	746	1 014	6 829	2 184	4 926	2 320	2 127	1 474	
	XII	8 156	4 260	2 511	5 599	791	957	5 988	2 086	4 517	2 177	2 032	1 330	
	1965	I	6 648	4 660	2 428	4 695	685	978	5 816	2 041	5 209			
		II	6 208	3 884	2 329	4 214	781	998	5 730	2 059	4 090			
		III	6 890	4 184	2 443	4 653	797	1 145	7 303	2 274	4 677			
IV		8 334	4 327	2 683	4 834	757	1 289	6 783	2 456	4 652				
V		8 593	4 905	2 653	5 125	786	1 476	6 448	2 380	5 141				
VI		8 361	4 801	2 615	4 843	834	1 424	7 290	2 530	5 098				
VII		9 064	5 243	2 773	5 126	866	1 405	5 360	2 217	5 399				
VIII		8 880	5 243	2 916	4 260	812	1 242							
IX					4 921	779	1 348							

TAB. 45, 46

a) Einschl. Berlin (West)
 b) Der gesamte Durchgangsverkehr auf dem Rhein zwischen Lauterburg und Basel (deutsch-französische Grenze) ist in den deutschen Ziffern enthalten

a) Y compris Berlin-Ouest
 b) Le trafic rhénan de transit entre Lauterburg et Bâle (frontière franco-allemande) est inclus dans les chiffres relatifs à l'Allemagne

a) Compreso Berlino-Ovest
 b) L'insieme del traffico renano di transito fra Lauterburg e Basilea (confine franco-tedesco) è compreso nei dati della Germania

a) Inclusive Berlijn (West)
 b) Het totale doorgaande vervoer op de Rijn tussen Lauterburg en Bazel (Duits-Franse grens) is uitsluitend in de Duitse cijfers begrepen

a) Incl. West-Berlin
 b) The entire transit traffic on the Rhine between Lauterburg and Basel (Franco-German frontier) is included in the German figures

Binnenschifffahrt: Tonnenkilometer
Trafic fluvial: tonnes-kilomètres
Traffico fluviale merci: tonnellate-chilometri
Binnenvaart: tonkilometers
Inland waterways transport: ton-kilometres

Mio tkm

Ø M	Deutschland (B.R.) a) b)	France b)	Nederland	Belgique Belgia	Luxembourg	EWG - CEE EEG - EEC	SSSR	
1958	-	667	1 420	361	—	5 180	7 120	
1962	3 308	774	1 690	452	—	6 224	9 150	
1963	3 289	768	1 681	433	—	6 170		
1964	3 378	910	1 967					
1964	IV	4 201	917	2 191	545	—	7 854	
	V	3 866	957	2 082	499	—	7 404	
	VI	4 039	906	2 213	578	—	7 736	
	VII	3 837	878	1 972	542	—	7 229	
	VIII	3 238	873	1 912	483	—	6 506	
	IX	3 277	893	2 018	524	—	6 712	
	X	3 402	1 091	2 098	577	—	7 168	
	XI	3 374	971	2 015	487	—	6 847	
	XII	3 539	1 024	1 848	494	—	6 905	
	1965	I	3 132	897	1 865	—	—	
		II	2 926	876	1 789	—	—	
		III	3 097	856	2 066	—	—	
IV		3 629	862	2 048	—	—		
V		3 838	958	2 097	—	—		
VI		3 817	900	2 178	—	—		
VII		4 058	924	2 015	—	—		
VIII		4 053	743					
IX			963					

Index der Umsätze der Warenhäuser ^{a)}: Gesamtindex
Indice du chiffre d'affaires des Grands Magasins ^{a)}: indice général
Indice delle vendite dei Grandi Magazzini ^{a)}: indice generale
Indexcijfer van de geldomzetten van de warenhuizen ^{a)}: totaal indexcijfer
Index of retail turnover of department stores ^{a)}: overall index

47

1958 = 100

Ø M	Deutschland (B.R.)	France	Italia	Nederland	Belgique België	Luxembourg ^{b)}	United States
a) Gesamtumsätze der Unternehmungen (Warenhäuser und Kleinpreisgeschäfte)							
b) Keine Warenhäuser							
a) <i>Chiffres d'affaires totaux des entreprises (Grands Magasins et magasins à prix unique)</i>							
b) <i>Aucun grand magasin</i>							
a) Cifre d'affari totali delle imprese (Grandi Magazzini e magazzini a prezzo unico)							
b) Grandi magazzini non esistono							
a) <i>Totale omzetten van de ondernemingen (warenhuizen en eenheidsprfswinkels)</i>							
b) <i>Geen warenhuizen</i>							
a) Total sales of establishments (department stores and „single-price stores“)							
b) No department stores							
1962	159	172	207	149	120	—	126
1963	170	199	259	170	128	—	133
1964	189	216	292	199	139	—	148
1964 IV	171	199	246	178	132	—	130
V	174	209	277	206	137	—	140
VI	158	203	300	176	132	—	141
VII	191	206	280	221	135	—	132
VIII	161	183	232	178	121	—	145
IX	163	225	290	187	130	—	145
X	211	249	355	226	154	—	159
XI	238	218	289	269	159	—	168
XII	333	330	513	259	197	—	284
1965 I	179	211	270	201	135	—	120
II	160	181	215	151	124	—	111
III	186	197	249	184	138	—	135
IV	212	228	303	212	152	—	158
V	196	219	284	218	147	—	157
VI	184	223	318	201	142	—	155
VII	232	232	296	270	159	—	147
VIII	179	167	241	190	135	—	157
IX	191			217			

Index der Umsätze der Warenhäuser ^{a)}: Lebensmittel
Indice du chiffre d'affaires des Grands Magasins ^{a)}: denrées alimentaires
Indice delle vendite dei Grandi Magazzini ^{a)}: alimentari
Indexcijfer van de geldomzetten van de warenhuizen ^{a)}: levensmiddelen
Index of retail turnover of department stores ^{a)}: foodstuffs

48

1958 = 100

Ø M	Deutschland (B.R.)	France	Italia	Nederland	Belgique België	Luxembourg
a) Gesamtumsätze der Unternehmungen (Warenhäuser und Kleinpreisgeschäfte)						
a) <i>Chiffres d'affaires totaux des entreprises (Grands Magasins et magasins à prix unique)</i>						
a) Cifre d'affari totali delle imprese (Grandi Magazzini e magazzini a prezzo unico)						
a) <i>Totale omzetten van de ondernemingen (warenhuizen en eenheidsprfswinkels)</i>						
a) Total sales of establishments (department stores and „single-price stores“)						
1962	188	169	415	173	119	—
1963	210	199	580	209	122	—
1964	237	221	671	255	130	—
1964 IV	223	217	606	221	130	—
V	211	208	603	235	125	—
VI	194	203	587	202	114	—
VII	218	212	584	255	113	—
VIII	215	212	572	254	116	—
IX	213	214	594	232	121	—
X	257	239	711	275	140	—
XI	262	224	677	299	135	—
XII	365	308	1 046	390	172	—
1965 I	236	231	666	253	137	—
II	244	223	642	238	134	—
III	266	214	706	255	143	—
IV	297	255	887	281	150	—
V	244	234	630	268	137	—
VI	242		619	262	131	—
VII	283		634	341	144	—
VIII	245		580	287	131	—
IX	254			284		—

Index der Umsätze der Warenhäuser ^{a)}: Textilien und Bekleidung
Indice du chiffre d'affaires des Grands Magasins ^{a)}: textiles et habillement
Indice delle vendite dei Grandi Magazzini ^{a)}: tessili e abbigliamento
Indexcijfer van de geldomzetten van de warenhuizen ^{a)}: textiel en kleding
Index of retail turnover of department stores ^{a)}: textiles and clothing

1958 = 100

Ø M	Deutschland (B.R.)	France	Italia	Nederland	Belgique België	Luxembourg
1962	144	165	191	137	123	—
1963	152	187	231	152	132	—
1964	166	197	254	170	143	—
1964 IV	150	183	216	164	140	—
V	163	207	271	183	152	—
VI	147	193	297	151	146	—
VII	180	176	242	190	144	—
VIII	134	137	178	137	112	—
IX	138	208	257	173	134	—
X	194	269	353	223	175	—
XI	213	194	271	203	150	—
XII	282	289	401	185	195	—
1965 I	160	201	234	187	140	—
II	127	139	160	118	109	—
III	154	217	201	153	134	—
IV	182	215	256	190	159	—
V	177	202	274	190	159	—
VI	161		318	168	155	—
VII	213		258	227	163	—
VIII	148		189	143	123	—
IX	161			188		—

TAB. 49

- a) Gesamtumsätze der Unternehmungen (Warenhäuser und Kleinpreisgeschäfte)
- a) *Chiffres d'affaires totaux des entreprises (Grands Magasins et magasins à prix unique)*
- a) Cifre d'affari totali delle imprese (Grandi Magazzini e Magazzini a prezzo unico)
- a) *Totale omzetten van de ondernemingen (warenhuizen en eenheidsprijswinkels)*
- a) Total sales of establishments (department stores and „single-price stores“)

Index der Umsätze der Warenhäuser ^{a)}: Hausrat und Wohnbedarf
Indice du chiffre d'affaires des Grands Magasins ^{a)}: ameublement, ménage
Indice delle vendite dei Grandi Magazzini ^{a)}: mobili e casalinghi
Indexcijfer v/d geldomzetten van de warenhuizen ^{a)}: huisraad, huish. art.
Index of retail turnover of department stores ^{a)}: household equipment

1958 = 100

Ø M	Deutschland (B.R.)	France	Italia	Nederland	Belgique België	Luxembourg
1962	174	187	166	150	115	—
1963	184	209	208	173	122	—
1964	208	226	236	211	137	—
1964 IV	187	213	222	193	132	—
V	183	225	215	222	136	—
VI	156	213	209	193	129	—
VII	208	220	221	235	139	—
VIII	192	205	233	198	129	—
IX	199	243	263	210	137	—
X	227	264	271	223	149	—
XI	255	223	221	267	129	—
XII	352	297	337	245	180	—
1965 I	206	208	209	230	131	—
II	187	195	209	187	137	—
III	221	178	235	225	137	—
IV	225	222	244	226	141	—
V	212	237	222	246	151	—
VI	199		214	214	136	—
VII	243		221	288	164	—
VIII	206		244	216	138	—
IX	222			238		—

TAB. 50

- a) Gesamtumsätze der Unternehmungen (Warenhäuser und Kleinpreisgeschäfte)
- a) *Chiffres d'affaires totaux des entreprises (Grands Magasins et magasins à prix unique)*
- a) Cifre d'affari totali delle imprese (Grandi Magazzini e magazzini a prezzo unico)
- a) *Totale omzetten van de ondernemingen (warenhuizen en eenheidsprijswinkels)*
- a) Total sales of establishments (department stores and „single-price stores“)

Index der Umsätze der Warenhäuser ^{a)}: Sonstige Waren
Indice du chiffre d'affaires des Grands Magasins ^{a)}: autres marchandises
Indice delle vendite dei Grandi Magazzini ^{a)}: altre merci
Indexcijfer van de geldomzetten van de warenhuizen ^{a)}: overige goederen
Index of retail turnover of department stores ^{a)}: other goods

51

1958 = 100

TAB. 51

- a) Gesamtumsätze der Unternehmungen (Warenhäuser und Kleinpreisgeschäfte)
- a) *Chiffres d'affaires totaux des entreprises (Grands Magasins et magasins à prix unique)*
- a) Cifre d'affari totali delle imprese (Grandi Magazzini e magazzini a prezzo unico)
- a) *Totale omzetten van de ondernemingen (warenhuizen en eenheidsprijswinkels)*
- a) Total sales of establishments (department stores and „single-price stores“)

Ø M	Deutschland (B.R.)	France	Italia	Nederland	Belgique België	Luxembourg
1962	157	179	188	165	126	—
1963	170	213	229	190	135	—
1964	194	233	259	228	150	—
1964 IV	164	184	187	170	116	—
V	156	198	209	234	122	—
VI	154	211	258	209	133	—
VII	176	243	275	265	150	—
VIII	164	202	212	216	150	—
IX	161	264	259	173	128	—
X	196	206	280	203	136	—
XI	277	254	226	427	279	—
XII	453	515	634	306	283	—
1965 I	147	196	234	178	109	—
II	155	173	167	148	104	—
III	176	179	183	180	119	—
IV	205	206	218	208	140	—
V	182	204	216	238	138	—
VI	175		273	239	110	—
VII	219		293	324	170	—
VIII	187		214	228	162	—
IX	189			231		—

Index der Umsätze der Konsumgenossenschaften ^{a)}: Gesamtindex
Indice du chiffre d'affaires des coop. de consommation ^{a)}: indice général
Indice delle vendite delle cooperative di consumo ^{a)}: indice generale
Indexcijfer van de geldomzetten der coöp. verbruiksver. ^{a)}: totaal index
Index of retail turnover of co-operative societies ^{a)}: overall index

52

1958 = 100

TAB. 52

- a) Gesamtumsätze der Unternehmungen
- b) Für die Monatsangaben nur Lebensmittel: über 90 % des Gesamtumsatzes
- a) *Chiffres d'affaires totaux des entreprises*
- b) *Pour les données mensuelles uniquement denrées alim., soit plus de 90 % du chiffre d'affaires global*
- a) Cifre d'affari globali delle imprese
- b) Dati mensili solo per gli alimentari, e cioè oltre il 90 % della cifra d'affari globale
- a) *Totale geldomzetten van de ondernemingen*
- b) *Voor de maandgegevens uitsluitend levensmiddelen; meer dan 90 % van de totale omzet*
- a) Total sales of establishments
- b) The monthly figures cover only foodstuffs: over 90 % of total sales

Ø M	Deutschland (B.R.)	France	Italia	Nederland ^{b)}	Belgique België	Luxembourg
1962	122	143	140	125	116	153
1963	123	158	157	142	123	174
1964	128	168	177	158	129	204
1964 III	129	163	176	151	126	220
IV	128	166	174	143	126	212
V	125	173	170	165	129	205
VI	122	180	182	143	126	202
VII	130	185	172	160	119	208
VIII	124	168	168	163	121	172
IX	119	171	176	152	122	186
X	134	182	185	176	135	218
XI	124	168	177	156	126	197
XII	162	224	218	188	159	231
1965 I	118	172	165	170	140	216
II	119	161	165	161	132	216
III	133	176	188	174	139	235
IV	148	186	188	177	140	264
V	132	185	179	186	139	228
VI	136	193	177	186	139	228
VII	149	198	181	194	133	254
VIII	133	176	174		129	197

Die im vorliegenden Bulletin veröffentlichten statistischen Reihen beziehen sich normalerweise auf ein gemeinsames Basisjahr: 1958. Es kommt jedoch vor, daß in einem oder mehreren der 6 Länder gewisse Daten erst nach diesem Zeitpunkt zum ersten Mal erhoben wurden; dies ist bei bestimmten Positionen der nachfolgenden Tabellen Nr. 53 und 54 der Fall. Für letztere gilt daher 1963 als Basisjahr.

Les séries statistiques publiées dans le présent bulletin sont normalement rapportées à une base commune: 1958. Il arrive que des collectes chiffrées ont été entreprises après cette date dans un ou plusieurs des Six Pays; c'est le cas de certains éléments des deux tableaux suivants, Nos. 53 et 54, pour lesquels la référence est 1963.

Le serie statistiche pubblicate nel presente bollettino sono normalmente riferite ad una base comune: 1958. Tuttavia, la raccolta di taluni dati è stata iniziata dopo tale data in uno o più paesi della Comunità; questo è il caso di alcuni elementi delle due tavole seguenti n. 53 e 54 in cui l'anno di base è il 1963.

De in dit bulletin gepubliceerde reeksen hebben normaal betrekking op een gemeenschappelijk basisjaar: 1958.

Het komt echter voor dat in één of meer van de zes landen bepaalde gegevens voor de eerste maal na deze datum worden waargenomen. Dit is het geval voor de hierna volgende tabellen nr. 53 en 54, waarvoor als basisjaar 1963 geldt.

The statistical series published in this Bulletin normally refer to a common base-year: 1958. However, in some cases it was only after this date that, in one or more countries, the collection of data was undertaken; this is the case for certain parts of tables Nos. 53 and 54, and the base-year for these tables is 1963.

53 Index der Umsätze der Filialunternehmen ^{a)}: Lebensmittel Indice du chiffre d'affaires des entreprises à succursales ^{a)}: denrées alim. Indice delle vendite delle imprese a succursali ^{a)}: alimentari Indexcijfer van de geldomzetten van de filiaalbedrijven ^{a)}: levensmiddelen Index of turnover of multiple retailers ^{a)}: foodstuffs

1963 = 100

Ø M	Deutschland b)	France	Italia	Nederland	Belgique België	Luxembourg	United States c)
1964	109	112	120	115	114		105
1963 IX	89	99	94	92	98	—	92
X	101	103	108	106	105	—	100
XI	106	101	116	111	102	—	108
XII	129	122	141	121	126	—	105
1964 I	98	103	107	105	101	—	106
II	102	102	113	111	111	—	100
III	111	106	129	116	113	—	100
IV	106	108	112	105	109	—	100
V	105	113	123	119	111	—	108
VI	101	111	113	101	110	—	100
VII	109	116	102	113	107	—	110
VIII	104	112	96	112	113	—	102
IX	101	111	117	110	110	—	101
X	112	116	134	126	123	—	116
XI	110	108	125	116	116	—	100
XII	149	139	165	146	149	—	118
1965 I	104	113	133	118	120	—	108
II	108	105	121	115	116	—	99
III	118	116	130	122	126	—	105
IV	132	120	156	130	127	—	113
V	115	120	131	132	127	—	110
VI	117	120	130	121	125	—	107
VII	130	124	127	140	129	—	121
VIII	116	117			121	—	

TAB. 53

a) Unternehmen mit 5 und mehr Verkaufsfilialen

b) Unternehmen mit mehr als einer Million DM Jahresumsatz

c) Unternehmen mit 10 und mehr Verkaufsfilialen

a) Entreprises avec 5 succursales de vente et plus

b) Entreprises avec plus de 1 Mio DM de chiffre d'affaires annuel

c) Entreprises avec 10 succursales de vente et plus

a) Imprese con 5 e più succursali di vendita

b) Imprese con più di 1 milione di cifra d'affari annuale

c) Imprese con 10 e più succursali di vendita

a) Ondernemingen met 5 en meer verkoopfilialen

b) Ondernemingen met een jaaromzet van meer dan 1 miljoen DM

c) Ondernemingen met 10 en meer verkoopfilialen

a) Firms with not less than 5 sales branches

b) Firms with an annual turnover of more than 1 million DM

c) Firms with not less than 10 sales branches

Index der Umsätze des Einzelhandels: Zusammenfassung auf Basis 1963 **54**
Indice du chiffre d'affaires du commerce de détail: synthèse sur base 1963
Indice delle vendite del commercio al minuto: sintesi su base 1963
Indexcijfer van de geldomzet. van de detailhandel: samenvatting op basis 1963
Index of turnover of retail trade: summary based on 1963

1963 = 100

	1964/ 1965	Deutschland	France	Italia	Nederland	Belgique België	Luxembourg
TAB. 54							
Siehe Anmerkungen zu den Tabellen 47 bis 53							
<i>Voit notes des tableaux 47 à 53</i>							
Cfr. note delle tavole 47 a 53							
<i>Zie voetnoten bij de tabellen 47 tot 53</i>							
See footnotes to tables 47 to 53							
Warenhäuser							
<i>Grands magasins</i>							
<i>Grandi magazzini</i>							
<i>Warenhuizen</i>							
Department stores							
Gesamtindex	IV	125	115	110	125	118	—
<i>Indice général</i>	V	115	110	103	128	115	—
Indice generale	VI	108	112	116	118	111	—
<i>Totaal indexcijfer</i>	VII	136	117	108	159	124	—
All items							
Lebensmittel							
<i>Denrées alimentaires</i>							
Alimentari	VI	115	—	107	126	107	—
<i>Levensmiddelen</i>	VII	135	—	110	164	118	—
Foodstuffs							
Textilien und Bekleidung							
<i>Textiles et habillement</i>							
Tessili e abbigliamento	VI	106	—	137	111	117	—
<i>Textiel en kleding</i>	VII	140	—	111	150	124	—
Textiles and clothing							
Hausrat und Wohnbedarf							
<i>Ameublement, ménage</i>							
Mobili e casalinghi	VI	108	—	103	124	111	—
<i>Huisraad, hulsh. artikelen</i>	VII	132	—	110	166	135	—
Household equipment							
Sonstige Waren							
<i>Autres marchandises</i>							
Altro merci	VI	102	—	120	126	81	—
<i>Overige goederen</i>	VII	128	—	128	171	125	—
Other goods							
Konsumgenossenschaften							
<i>Coop. de consommation</i>							
<i>Cooperative di consumo</i>							
<i>Coop. verbruiksverenigingen</i>							
Co-operative societies							
Gesamtindex	IV	121	118	120	119	112	152
<i>Indice général</i>	V	108	117	114	125	111	131
Indice generale	VI	110	122	113	125	111	146
<i>Totaal indexcijfer</i>	VII	121	125	115	130	107	—
All items							
Lebensmittel							
<i>Denrées alimentaires</i>							
Alimentari	VI	—	—	112	128	110	—
<i>Levensmiddelen</i>	VII	—	—	117	133	111	—
Foodstuffs							
Sonstige Waren							
<i>Autres marchandises</i>							
Altro merci	VI	—	—	102	99	115	—
<i>Overige goederen</i>	VII	—	—	113	109	113	—
Other goods							
Filialunternehmen							
<i>Entreprises à succursales</i>							
<i>Impresa a succursali</i>							
<i>Filiaalbedrijven</i>							
Multiple retailers							
Lebensmittel	IV	132	120	156	130	127	—
<i>Denrées alimentaires</i>	V	115	120	131	132	127	—
Alimentari	VI	117	120	130	121	125	—
<i>Levensmiddelen</i>	VII	130	124	127	140	129	—
Foodstuffs							

Index der beschäftigten Arbeiter: Bergbau und verarbeitende Industrie
Indice des effectifs ouvriers: industries extractives et manufacturières
Indice degli operai occupati: industrie estrattive e manifatturiere
Indexcijfer van de werkzame arbeiders: mijnbouw en verw. industrie
Index of operatives employed: and extractive manufacturing industries

1958 = 100

Ø M	Deutschland (B.R.) a)	France b)	Italia	Nederland	Belgique België c)	Luxembourg c) d)	United Kingdom e)	United States
1962	104	100	115	105	102	105	103	103
1963	102	101	119	104	106	103	101	104
1964	102	102	116	104	108	106	102	106
1964 IV	102	102	115	.	108	107	102	104
V	102	.	.	.	108	106	102	104
VI	102	.	.	103	108	107	102	106
VII	102	102	116	.	108	108	102	105
VIII	103	.	.	.	109	108	102	107
IX	103	.	.	105	110	108	102	109
X	103	103	115	.	110	109	103	106
XI	104	.	.	.	109	108	103	108
XII	103	.	.	104	108	103	103	108
1965 I	103	101	114	.	.	.	102	106
II	103	102	107
III	103	.	.	104	.	109	102	108
IV	104	101	114	.	.	.	102	108
V	104	102	109
VI	104	.	.	103	.	112	101	111
VII	104	100	111	.	.	.	102	111
VIII	104	112	102	.
IX

TAB. 55

a) Einschl. gewerbliche Lehrlinge
 b) Ohne Bergbau
 c) Einschl. Baugewerbe und Energiewirtschaft
 d) Einschl. Transportwesen
 e) Ohne Nordirland; einschl. Angestellte

a) Apprentis compris
 b) Industries extractives non comprises
 c) Construction et énergie comprises
 d) Transports compris
 e) Irlande du Nord non comprise; y compris employés

a) Compresi gli apprendisti
 b) Esclusa l'industria estrattiva
 c) Compresi costruzione e produzione di energia
 d) Compresi i trasporti
 e) Esclusa l'Irlanda Settentrionale; compresi i dirigenti e gli impiegati

a) Met inbegrip van de leerlingen
 b) Zonder mijnbouw
 c) Met inbegrip van de bouw nijverheid en de gas- en elektriciteitsbedrijven
 d) Met inbegrip van het vervoerbedrijf
 e) Zonder Noord-Ierland; met inbegrip van employé's

a) Incl. apprentices
 b) Excl. mining and quarrying
 c) Incl. building industry, fuel and power
 d) Incl. transport
 e) Excl. Northern Ireland; incl. clerical and administrative staff.

Index der beschäftigten Arbeiter: Baugewerbe
Indice des effectifs ouvriers: construction
Indice degli operai occupati: costruzione
Indexcijfer van de werkzame arbeiders: bouwnijverheid
Index of operatives employed: construction

1958 = 100

Ø M	Deutschland (B.R.) a)	France	Italia	Nederland	Belgique België	Luxembourg	United Kingdom b)	United States
1962	119	108	130	.	107	.	108	103
1963	125	113	134	.	109	.	108	107
1964	127	117	139	.	118	.	115	111
1964 III	123	.	.	.	117	.	113	95
IV	130	116	144	.	119	.	113	103
V	132	.	.	.	120	.	113	112
VI	133	.	.	.	120	.	116	120
VII	133	118	141	.	119	.	117	124
VIII	133	.	.	.	119	.	117	126
IX	132	.	.	.	121	.	117	123
X	130	119	139	.	119	.	117	122
XI	127	.	.	.	117	.	118	118
XII	122	.	.	.	113	.	117	109
1965 I	116	116	129	.	.	.	115	100
II	115	115	96
III	122	115	101
IV	128	118	130	.	.	.	115	107
V	129	116	116
VI	130	116	123
VII	131	120	129	.	.	.	115	126
VIII	131	116	.

TAB. 56

a) Einschl. gewerbliche Lehrlinge
 b) Ohne Nordirland; einschl. Angestellte

a) Apprentis compris
 b) Irlande du Nord non comprise; y compris employés

a) Compresi gli apprendisti
 b) Esclusa l'Irlanda Settentrionale; compresi i dirigenti e gli impiegati

a) Met inbegrip van de leerlingen
 b) Zonder Noord-Ierland; met inbegrip van employé's

a) Incl. apprentices
 b) Excl. Northern Ireland; incl. clerical and administrative staff.

Index der geleist. Arbeiterstunden: Bergbau u. verarbeitende Industrie
Indice des heures-ouvriers: industries extractives et manufacturières
Indice delle ore lavorate: industrie estrattive e manifatturiere
Indexcijfer van door arbeiders gewerkte uren: mijnbouw en verw. industrie
Index of man-hours in extractive and manufacturing industries

57

1958 = 100

TAB. 57
a) Einschl. gewerbliche Lehrlinge
b) Index der Aktivität der Beschäftigten in der Industrie (Index der Beschäftigten mal Index der Arbeitszeit)
a) *Apprentis compris*
b) *Indice d'activité (produit de l'indice des effectifs par l'indice de la durée du travail) des salariés occupés dans l'industrie*
a) Compresi gli apprendisti
b) *Indice d'attività dei salariati occupati nell'industria (Prodotto dell'indice degli effettivi x l'indice della durata del lavoro)*
a) *Met inbegrip van de leerlingen*
b) *Indexcijfer van de activiteit van de arbeidskrachten in de Industrie (indexcijfer van de werkzame arbeidskrachten x indexcijfer van de arbeidsduur)*
a) Incl. apprentices
b) Index of activity of labour force (index of labour force x index of hours worked) in the industries

Ø M	Deutschland (B.R.) a)	France b)	Italia	Nederland	Belgique België	Luxembourg	United Statesa
1962	99	101	117	.	103	.	107
1963	96	103	120	.	105	.	109
1964	96	104	113	.	107	.	111
1964 III	95	.	120	.	110	.	108
IV	100	103	124	.	114	.	109
V	90	.	111	.	100	.	110
VI	95	.	111	.	112	.	113
VII	97	104	122	.	88	.	111
VIII	89	.	79	.	97	.	113
IX	98	.	120	.	112	.	115
X	103	104	121	.	116	.	113
XI	99	.	109	.	106	.	115
XII	98	.	102	.	110	.	115
1965 I	94	101	.	.	106	.	112
II	92	.	.	.	103	.	112
III	101	.	103	.	113	.	114
IV	98	100	.	.	109	.	114
V	96	.	.	.	103	.	117
VI	95	.	.	.	106	.	119
VII	95	101	.	.	81	.	118
VIII	91

Arbeitsstunden: Verarbeitende Industrie a)
Heures de travail dans les industries manufacturières a)
Ore di lavoro: industrie manifatturiere a)
Gewerkte uren in de verwerkende industrie a)
Hours worked: manufacturing industries a)

58

TAB. 58

a) Wochendurchschnitt je Arbeiter
b) Nur Männer (21 Jahre und älter)
c) April
d) Ab Januar 1946 einschl. Berlin (West)
a) *Moyenne hebdomadaire par ouvrier*
b) *Hommes seulement (21 ans et plus)*
c) *Avril*
d) *A partir de Janvier 1964 y compris Berlin-Ouest*
a) *Media settimanale per operaio*
b) *Soltanto uomini (dal 21 anni in poi)*
c) *Dati per aprile*
d) *A partire da gennaio 1964 compreso Berlino-Ovest*
a) *Weekgemiddelde per arbeider*
b) *Uitsluitend mannen (21 jaar en ouder)*
c) *April*
d) *Vanaf Januari 1964 inclusief Berlijn (West)*
a) *Weekly average per worker*
b) *Men only (aged 21 and over)*
c) *April*
d) *From January 1964 incl. West-Berlin*

Ø M	Deutschland (B.R.)	France	Italia	Nederland	Belgique België	Luxembourg	United Kingdom b)	United States
1958	45,5	45,3	47,6 c)	39,2
1962	44,8	45,9	37,8	46,4	.	.	46,6 c)	40,4
1963	44,5	46,3	38,0	46,5	.	.	46,1 c)	40,5
1964	43,8 d)	46,2	36,1	46,3	.	.	.	40,7
1964 II	.	.	39,8	40,3
III	.	.	37,0	40,4
IV	43,8	46,0	39,7	46,5	.	.	.	40,5
V	.	.	34,5	40,7
VI	.	.	35,6	40,9
VII	43,8	46,3	38,1	.	.	.	47,1	40,7
VIII	.	.	24,5	40,9
IX	.	.	37,8	40,7
X	44,3	46,0	38,7	46,0	.	.	46,9	40,7
XI	.	.	36,3	40,9
XII	.	.	33,3	41,4
1965 I	44,0	45,5	40,9
II	40,9
III	.	.	34,6	41,2
IV	43,7	44,9	.	45,8	.	.	46,7	40,7
V	41,2
VI	41,1
VII	44,2	45,7	41,0

Offene Stellen (Ende des Monats) ^{a)}
Offres d'emploi (En fin de mois) ^{a)}
Offerte di lavoro (Alla fine del mese) ^{a)}
Aanvragen van werkgevers (Einde van de maand) ^{a)}
Vacancies unfilled (End of the month) ^{a)}

1 000

Ø M	Deutschland (B.R.) ^{b)}	France	Italia ^{c)}	Nederland	Belgique België	Luxembourg	United Kingdom
1958	226,3	29,2		44,1	5,8	0,979	198,4
1962	573,8	56,1		122,1	15,0	1,106	214,0
1963	554,8	54,0	6,084	121,6	17,3	1,037	197,4
1964	609,2	47,0	2,562	131,0	13,1	0,800	312,8
1964 V	627,1	52,6	2,881	134,2	15,1	0,886	328,3
VI	661,9	57,6	3,086	151,0	15,6	1,037	369,4
VII	676,5	49,2	2,625	156,3	13,9	0,829	381,4
VIII	680,9	45,7	1,550	148,1	13,1	0,828	358,7
IX	670,6	49,9	1,898	139,1	12,7	0,730	237,0
X	627,3	36,7	1,536	132,4	10,8	0,579	327,2
XI	571,1	27,4	1,026	124,9	9,3	0,542	321,4
XII	501,1	21,6	0,887	117,7	7,0	0,411	312,8
1965 I	563,4	22,2	0,699	116,3	6,6	0,445	312,9
II	608,5	25,2	0,453	117,0	7,4	0,586	327,9
III	665,5	29,5	0,592	120,6	9,5	0,830	360,3
IV	661,0	31,1	0,883	124,5	9,7	0,753	411,4
V	683,5	31,9	0,610	132,1	9,3	0,690	423,1
VI	702,6	34,6	0,583	147,7	9,9	1,050	452,7
VII	729,2	31,8	0,864	148,5	9,1	0,915	455,4
VIII	720,3	31,9	0,533	142,1	9,0	0,715	425,6
IX	699,7	32,9		135,2	9,0	0,597	395,4
X				128,4			376,2

TAB. 59

- ^{a)} Bei den Arbeitsämtern gemeldete offene Stellen
^{b)} Revidierte Reihe: ab jetzt einschli. Berlin (West)
^{c)} Statistiek bestaat seit März 1962
- ^{a)} Emplois vacants enregistrés auprès des bureaux de placements
^{b)} Série révisée comprenant dorénavant Berlin-Ouest
^{c)} Statistique établie à partir de mars 1962
- ^{a)} Offerte di lavoro registrate presso gli uffici di collocamento
^{b)} Serie riveduta comprendente d'ora in poi Berlino-Ovest
^{c)} Statistica elaborata dal marzo 1962
- ^{a)} Bij de arbeidsbureaus ingeschreven vacante betrekkingen
^{b)} Herzene reeks: voortaan met inbegrip van Berlijn (West)
^{c)} Statistiek bestaat sinds maart 1962
- ^{a)} Vacancies registered at the employment offices
^{b)} Revised table including Berlin-West from now on
^{c)} Statistic established since March 1962

Index der Arbeitslosenzahl ^{a)}
Indice du nombre de chômeurs ^{a)}
Indice del numero dei disoccupati ^{a)}
Indexcijfer van het aantal werklozen ^{a)}
Index of numbers unemployed ^{a)}

1958 = 100

Ø M	Deutschland (B.R.) ^{b)}	France	Italia ^{c)} ^{d)}		Nederland	Belgique België	Luxembourg	United Kingdom	United States
1962	20	109	46	66	37	61	.	103	86
1963	24	104	38	61	39	51	.	123	89
1964	22	102	42	62	35	43	.	89	83
1964 V	16	93	.	56	24	40	.	87	78
VI	15	83	.	55	23	38	.	77	100
VII	14	82	36	57	30	38	.	76	81
VIII	13	86	.	56	29	37	.	87	78
IX	13	97	.	58	29	39	.	80	71
X	14	114	40	63	32	40	.	81	69
XI	15	126	.	66	36	45	.	81	70
XII	26	135	.	73	55	51	.	81	74
1965 I	37	168	63	76	58	54	.	88	85
II	38	170	.	75	54	53	.	86	90
III	26	164	.	73	42	49	.	83	80
IV	16	152	51	67	34	47	.	79	76
V	14	143	.	64	29	45	.	74	71
VI	12	131	.	61	27	43	.	66	92
VII	12	128	53	61	35	44	.	67	77
VIII	11	132	.	60	33	43	.	77	70
IX	11	146	.		33	44	.	73	61
X					34	45			

TAB. 60

- ^{a)} Berechnet aufgrund der Angaben der Tab. 61 und 62
^{b)} Revidierte Reihe: ab jetzt einschli. Berlin (West)
- ^{a)} Calculé sur la base des données des tableaux 61 et 62
^{b)} Série révisée comprenant dorénavant Berlin-Ouest
- ^{a)} Calcolato sulla base dei dati delle tab. 61 e 62
^{b)} Serie riveduta comprendente d'ora in poi Berlino-Ovest
- ^{a)} Berekend op basis van de gegevens der tabellen 61 en 62
^{b)} Herzene reeks: voortaan met inbegrip van Berlijn (West)
- ^{a)} Calculated on the basis of the figures from Tab. 61 and 62
^{b)} Revised table including Berlin-West from now on
- ^{c)} ISTAT
^{d)} Ministero del Lavoro e della Previdenza sociale

Männliche Arbeitslose (Ende des Monats)
Chômeurs masculins (En fin de mois)
Disoccupati di sesso maschile (Alla fine del mese)
Aantal werkloze mannen (Einde van de maand)
Number of male unemployed (End of the month)

61

1 000

TAB. 61, 62

- a) Registrierte Arbeitslose. Für Deutschland revidierte Reihe: ab jetzt einschl. Berlin (West)
 b) Nicht befriedigte Arbeitsnachfrage
 c) Ergebnisse der Stichprobe ISTAT
 d) Bei den Arbeitsämtern eingeschriebene Personen
 e) Eingeschriebene Arbeitssuchende
- a) *Chômeurs enregistrés. Pour l'Allemagne série révisée comprenant dorénavant Berlin-Ouest*
 b) *Demandes d'emploi non satisfaites*
 c) *Résultats de l'enquête par sondage ISTAT*
 d) *Personnes inscrites aux bureaux de placement*
 e) *Demandeurs d'emploi inscrits*
- a) Disoccupati iscritti. Per Germania serie riveduta comprendente d'ora in poi Berlino-Ovest
 b) Domande di lavoro non soddisfatte
 c) Risultati dell'inchiesta per campione ISTAT
 d) Persone iscritte nelle liste di collocamento
 e) Domande di lavoro registrate

Ø M	Deutschland (B.R.) a)	France b)	Italia c) d)		Nederland a)	Belgique België e)	Luxembourg	United Kingdom a)	United States a)
1958	500,5	50,6	.	1 252,3	75,1	86,8	0	323,9	3 155
1962	102,5	58,8	410	790,9	25,7	50,1	0	347,3	2 488
1963	130,3	59,1	348	725,4	27,2	42,1	0	422,0	2 537
1964	113,2	60,9	376	748,7	23,8	35,9	0	303,2	2 271
1964 V	77,9	54,6	.	653,5	16,0	33,1	0	296,5	2 066
VI	70,4	48,4	.	635,0	15,2	31,7	0	263,8	2 630
VII	67,6	47,3	294	661,7	20,3	31,5	0	259,2	2 183
VIII	65,9	49,8	.	656,9	18,7	31,0	0	291,5	2 073
IX	63,7	54,1	.	691,3	18,9	31,8	0	269,3	1 814
X	69,9	63,4	369	740,1	20,5	32,7	0	272,9	1 763
XI	80,0	71,0	.	797,2	24,3	36,9	0	273,1	1 856
XII	140,5	78,5	.	933,7	40,2	42,9	0	274,5	2 139
1965 I	216,4	96,3	627	1018,6	42,7	45,0	0	302,6	2 481
II	227,6	98,0	.	995,7	39,4	44,2	0	294,8	2 558
III	150,5	95,6	.	947,1	29,7	40,3	0	283,4	2 282
IV	85,2	87,8	500	851,5	24,2	37,6	0	267,2	2 092
V	71,2	81,9	.	799,6	20,5	36,1	0	252,4	1 942
VI	64,5	74,4	.	750,0	18,5	35,0	0	228,4	2 315
VII	60,2	71,7	476	751,0	23,8	35,6	0	232,3	2 069
VIII	58,2	73,7	.	738,4	21,7	34,7	0	261,6	1 801
IX	56,8	80,3	.	.	21,4	35,1	0	250,8	.
X	22,8	36,7	0	.	.

- a) *Geregistreerde werklozen. Voor Duitsland herstene reeks: voortaan met inbegrip van Berlijn (West)*
 b) *Niet geplaatste werkzoekenden*
 c) *Resultaten van de steekproef-enquête ISTAT*
 d) *Bij de arbeidsbureaus ingeschreven personen*
 e) *Ingeschreven werkzoekenden*

- a) Registered unemployed. For Germany revised table including Berlin-West from now on
 b) Unfilled applications for employment
 c) Results of the ISTAT sample survey
 d) Persons registered at labour exchanges
 e) Registered applications for employment

Weibliche Arbeitslose (Ende des Monats)
Chômeurs féminins (En fin de mois)
Disoccupati di sesso femminile (Alla fine del mese)
Aantal werkloze vrouwen (Einde van de maand)
Number of female unemployed (End of the month)

62

1 000

Ø M	Deutschland (B.R.) a)	France b)	Italia c) d)		Nederland a)	Belgique België e)	Luxembourg	United Kingdom a)	United States a)
1958	268,6	42,4	.	506,4	6,3	29,6	0	129,7	1 526
1962	52,0	41,8	201	371,4	4,6	20,8	0	121,2	1 519
1963	55,3	37,5	156	343,4	4,7	17,0	0	137,5	1 629
1964	52,6	37,2	173	338,1	4,5	14,5	0	101,8	1 605
1964 V	48,8	31,8	.	324,6	3,3	13,4	0	98,8	1 574
VI	41,8	29,1	.	332,3	3,3	12,1	0	85,4	2 062
VII	37,8	29,0	175	335,0	4,3	12,8	0	84,6	1 630
VIII	36,9	30,7	.	319,1	5,0	12,5	0	103,4	1 581
IX	36,6	35,9	.	335,0	5,1	13,4	0	94,8	1 503
X	41,6	42,4	162	361,3	5,2	14,2	0	95,9	1 489
XI	32,8	46,1	.	365,6	4,6	15,0	0	95,7	1 517
XII	61,6	47,4	.	353,7	4,7	17,0	0	91,7	1 327
1965 I	70,0	60,0	207	326,1	4,7	17,9	0	97,1	1 515
II	63,6	60,5	.	319,7	4,4	17,9	0	97,4	1 639
III	50,5	57,4	.	334,9	4,1	17,1	0	93,1	1 458
IV	41,7	54,0	173	323,1	3,7	16,6	0	91,5	1 460
V	35,3	51,5	.	326,7	3,5	16,0	0	82,4	1 393
VI	30,9	48,0	.	328,1	3,4	15,0	0	70,7	1 972
VII	28,8	47,1	225	324,1	4,2	15,5	0	71,9	1 533
VIII	27,5	48,9	.	308,3	4,9	15,0	0	86,1	1 457
IX	28,2	55,9	.	.	5,2	15,6	0	81,0	.
X	5,1	16,0	0	.	.

Index der Bruttostundenlöhne: Industrie
Indice des salaires horaires bruts: industrie
Indice dei salari orari lordi: industria
Indexcijfer van de bruto-uurlonen in de industrie
Index of average hourly gross wages in industry

1958 = 100

Ø M	Deutschland (B.R.) a) b)	France c) d)	Italia b) e)	Nederland c) e) f)	Belgique België f) g)	Luxembourg	United Kingdom h)	United States h)
1954	73	71	81	.	77	.	.	85
1955	78	76	86	.	79	.	.	88
1956	86	83	91	.	88	.	92	93
1957	94	89	95	.	96	.	97	97
1958	100	100	100	100	100	.	100	100
1959	105	106	102	101	102	.	103	103
1960	115	113	107	111	105	.	108	106
1961	127	122	115	116	109	.	114	109
1962	142	133	132	127	115	.	118	112
1963	152	145	154	139	122	.	122	115
1964	165	154	175	158	134	.	128	119
1962	X	136	135	133	116	.	120	113
	XI	146	140	133	117	.	120	113
	XII	.	146	133	117	.	120	114
1963	I	139	142	137	118	.	120	114
	II	147	146	138	118	.	120	114
	III	.	150	138	118	.	121	115
	IV	141	151	138	121	.	121	115
	V	152	157	139	122	.	121	115
	VI	.	162	139	122	.	122	115
	VII	145	157	139	123	.	122	115
	VIII	154	161	139	123	.	122	114
	IX	.	158	139	123	.	122	116
	X	148	158	140	125	.	122	116
	XI	156	162	140	125	.	123	117
	XII	.	168	140	125	.	125	118
1964	I	158	165	152	127	.	126	118
	II	.	168	152	128	.	126	118
	III	.	171	154	129	.	126	118
	IV	164	168	158	.	.	127	118
	V	.	172	158	.	.	127	119
	VI	.	176	158	133	.	128	119
	VII	167	172	161	.	.	128	119
	VIII	.	186	161	.	.	129	118
	IX	.	175	161	136	.	129	121
	X	172	176	161	.	.	129	119
	XI	.	181	161	.	.	129	120
	XII	.	187	161	139	.	131	121
1965	I	175	.	167	.	.	132	122
	II	.	.	167	.	.	132	122
	III	.	183	168	143	.	133	122
	IV	179	.	169	.	.	133	122
	V	.	.	171	.	.	134	123
	VI	.	.	171	145	.	134	123
	VII	184	164	175	.	.	138	123
	VIII	.	.	175	.	.	138	122
	IX	.	.	175	.	.	138	123

TAB. 63

- a) 1954-1959 ohne Saarland
b) Index der durchschnittlichen Bruttostundenverdienste
c) Ohne Bergbau
d) Index der Stundenlohnsätze
e) Ohne Baugewerbe
f) Index der Tariflöhne
g) Infolge Veränderung der Berechnungsmethoden sind die Indices ab 1958 nicht unbedingt mit den früheren Jahren vergleichbar
h) Nur verarbeitende Industrie
- a) Sarre non comprise de 1954 à 1959
b) Indice des gains moyens horaires bruts
c) Industries extractives non comprises
d) Indice des taux des salaires horaires
e) Construction non comprise
f) Indice des salaires conventionnels
g) Par suite d'une modification des méthodes de calcul, les indices établis à compter de 1958 ne sont pas nécessairement comparables avec ceux des années précédentes
h) Industries manufacturières uniquement
- a) Dal 1954 al 1959 esclusa la Saar
b) Indice del guadagno medio orario lordo
c) Escluse le industrie estrattive
d) Indice dei tassi dei salari orari
e) Esclusa la costruzione
f) Indice dei salari contrattuali
g) A causa di una modifica apporata ai metodi di elaborazione gli indici calcolati a decorrere dal 1958 non sono sempre comparabili con quelli degli anni precedenti
h) Soltanto industrie manifatturiere
- a) Van 1954-1959 zonder Saarland
b) Indexcijfer van de gemiddelde bruto-uurverdiensten
c) Zonder mijnbouw
d) Indexcijfer van de bedragen van de uurlonen
e) Zonder bouwrijverheid
f) Indexcijfer van lonen volgens regelingen
g) Ingevolge een verandering in de berekeningsmethode zijn de indexcijfers vanaf 1958 niet zonder meer vergelijkbaar met die van de voorgaande jaren
h) Uitsluitend verwerkende industrie
- a) From 1954 to 1959 excl. the Saar
b) Index of average hourly gross earnings
c) Excl. mining and quarrying
d) Index of hourly wage rates
e) Excl. construction
f) Index of agreed wages
g) Owing to a change in the methods of calculation, the indices from 1958 onwards are not necessarily comparable with those for former years
h) Manufacturing industries only

Index der Verbraucherpreise: Gesamtindex
Indice des prix à la consommation: indice général
Indice dei prezzi al consumo: indice generale
Prijsindexcijfer van het levensonderhoud: totaal indexcijfer
Index of consumer prices: all items

64

1958 = 100

TAB. 64

- a) Bis Ende 1959 ohne Saarland. Revidierte Reihe: ab 1962 einschl. Berlin (West)
 b) Bis Ende 1962: Paris; ab 1.1.1963 neuer Index, der sich außerdem auf ganz Frankreich bezieht
 c) Neuer Index ab 1.1.1963
 d) Ohne Miete
- a) *Sarre non comprise jusqu'à 1959 inclus. Série révisée, comprenant, Berlin-Ouest depuis 1962*
 b) *Paris jusqu'en 1962 inclus; nouvel indice, France entière, à partir de janvier 1963*
 c) *Nouvel indice à partir du 1.1.1963*
 d) *Loyer non compris*
- a) Non compresa la Saar fino al 1959 incluso. Serie riveduta, Berlino ovest incluso dal 1962
 b) Fino al 1962 inclusa Parigi; da gennaio 1963 estesa a tutta la Francia nuova serie
 c) Nuovo indice a partire dal 1.1.1963
 d) Escluso l'affitto
- a) *Tot 1959 zonder Saarland. Herzene reeks; vanaf 1962 m.l.v. West-Berlijn*
 b) *Tot en met 1962: Parijs; nieuw indexcijfer voor geheel Frankrijk met ingang van 1.1.1963*
 c) *Nieuw indexcijfer met ingang van 1.1.1963*
 d) *Zonder huur*
- a) Until 1959 excl. the Saar. Revised series; from 1962 incl. West-Berlin
 b) Until end 1962: Paris; beginning January 1963, new index covering France as a whole
 c) New index as from 1.1.1963
 d) Excl. rent

Ø M	Deutschland (B.R.) a)	France b)	Italia	Nederland c)	Belgique België d)	Luxembourg d)	United Kingdom c)	United States
1954	92	82	91	90	94	95	85	93
1955	94	83	93	91	93	94	89	93
1956	96	85	96	94	96	95	94	94
1957	98	87	97	99	99	99	97	97
1958	100	100	100	100	100	100	100	100
1959	101	106	100	102	101	100	101	101
1960	102	110	102	103	102	101	102	102
1961	105	114	104	105	103	101	105	103
1962	108	119	109	108	104	102	109	105
1963	111	125	117	113	106	105	112	106
1964	114	129	124	119	111	108	115	107
1962 XII	109	122	112	110	104	103	110	105
1963 I	110	122	114	111	105	103	111	105
II	111	123	115	113	106	103	112	105
III	111	123	116	113	106	103	112	105
IV	112	123	116	114	106	103	112	105
V	111	124	116	113	105	105	112	105
VI	111	125	117	114	106	106	112	106
VII	111	125	116	111	106	106	111	106
VIII	110	126	117	111	106	106	111	106
IX	111	126	118	113	107	107	111	106
X	111	127	119	113	107	106	112	106
XI	112	127	119	113	108	107	112	107
XII	112	127	120	114	108	107	112	107
1964 I	113	128	121	116	109	107	113	107
II	113	128	121	116	109	108	113	107
III	113	128	122	117	109	107	113	107
IV	113	128	122	122	109	107	114	107
V	114	128	123	119	109	107	115	107
VI	114	129	124	119	111	108	116	107
VII	114	129	124	119	112	108	116	108
VIII	114	129	125	120	112	109	116	108
IX	114	130	125	121	112	110	116	108
X	114	130	126	120	112	109	116	108
XI	115	130	127	120	112	109	117	108
XII	115	130	127	120	113	110	118	108
1965 I	115	131	128	120	113	110	118	108
II	116	131	128	121	113	111	118	108
III	116	131	128	124	113	110	118	108
IV	116	131	129	127	114	110	121	109
V	117	132	129	127	115	112	121	109
VI	118	134	129	128	115	112	121	109
VII	119	133	130	127	116	113	121	109
VIII	118	132	130	126	116	113	122	109
IX	118	133	130		116	113	122	
X	118				116	113		
XI						113		

Index der Verbraucherpreise: Nahrungs- und Genußmittel
Indice des prix à la consommation: denrées aliment., boissons, tabacs
Indice dei prezzi al consumo: alimentari, bevande e tabacco
Prijsindexcijfer van het levensonderhoud: voedings- en genotmiddelen
Index of consumer prices: foods, beverages and tobacco

1958 = 100

Ø M	Deutschland (B.R.)	France a)	Italia	Nederland	Belgique België	Luxembourg b)	United Kingdom	United States
1962	106	117	103	109	104	101	107	102
1963	109	123	112	114	106	104	109	103
1964	111	127	117	120	111	106	113	104
1964 V	111	126	116	122	110	105	113	104
VI	111	126	117	121	111	106	114	104
VII	112	127	118	121	112	106	114	105
VIII	111	127	118	120	112	107	115	105
IX	111	128	119	121	112	109	114	105
X	111	128	119	120	112	107	114	105
XI	112	128	121	120	113	107	115	105
XII	112	128	121	120	114	108	115	105
1965 I	113	129	122	120	114	108	116	105
II	112	129	122	120	114	109	116	105
III	113	129	122	122	114	108	116	105
IV	114	130	122	129	114	108	120	105
V	115	130	123	131	116	111	120	106
VI	117	131	123	131	117	112	121	108
VII	118	130	125	131	117	112	120	109
VIII	117	130	125	129	117	112	120	108
IX	116	130	125		118	112	120	
X	116				118	112		

TAB. 65, 66

a) Siehe Tab. 64, Fußnote b)
 b) Nur Nahrungsmittel

a) Cf. tab. 64, note b)
 b) Denrées alimentaires uniquement

a) Vedi tabella 64, note b)
 b) Soltanto generi alimentari

a) Zie tabel 64, voetnoot b)
 b) Uitsluitend voedingsmiddelen

a) See Table 64, Note b)
 b) Foodstuffs only

Index der Verbraucherpreise: Bekleidung
Indice des prix à la consommation: habillement
Indice dei prezzi al consumo: abbigliamento
Prijsindexcijfer van het levensonderhoud: kleding
Index of consumer prices: clothing

1958 = 10

Ø M	Deutschland (B.R.)	France a)	Italia	Nederland	Belgique België	Luxembourg	United Kingdom	United States
1962	107	114	105	103	105	102	106	104
1963	109	117	112	106	106	105	107	105
1964	111	121	118	112	109	111	109	106
1964 V	111	120	118	114	108	111	108	106
VI	111	120	118	114	109	111	108	106
VII	111	121	118	109	109	111	108	106
VIII	111	121	119	113	109	112	109	106
IX	112	121	119	114	109	112	109	106
X	112	122	120	114	110	113	109	106
XI	112	122	120	115	110	113	110	107
XII	112	123	120	114	110	113	110	107
1965 I	113	123	120	108	111	113	110	106
II	113	123	120	113	111	113	110	106
III	113	123	121	118	111	113	110	106
IV	114	123	121	118	111	113	110	107
V	114	123	121	118	111	114	111	107
VI	114	123	121	118	112	114	111	107
VII	114	123	121	113	112	114	111	106
VIII	114	123	121	116	112	114	111	107
IX	115	123	121		112	115	111	
X	115				112	115		

Index der Verbraucherpreise: Wohnung (Miete und Nebenkosten)
Indice des prix à la consommation: loyers (loyer et charges)
Indice dei prezzi al consumo: affitti (comprese le spese accessorie)
Prijnsindexcijfer van het levensonderhoud : huur (huur en kosten)
Index of consumer prices: housing (rent and sundry charges)

67

1958 = 100

TAB. 67, 68

a) Siehe Tab. 64, Fußnote b)

a) Cf. tab. 64, note b)

a) Vedi tabella 64, note b)

a) Zie tabel 64, voetnoot b)

a) See Table 64, Note b)

Ø M	Deutschland (B.R.)	France a)	Italia	Nederland	Belgique België	Luxembourg	United Kingdom	United States
1962	122	163	149	117	.	.	119	106
1963	129	182	163	123	.	.	125	107
1964	137	191	176	129	.	.	132	108
1964 IV	136	189	175	124	.	.	131	108
V	136	189	175	124	.	.	132	108
VI	137	189	175	124	.	.	132	108
VII	138	193	177	134	.	.	132	108
VIII	138	193	177	134	.	.	133	108
IX	139	193	177	135	.	.	133	108
X	140	193	178	135	.	.	134	108
XI	140	193	178	135	.	.	134	108
XII	140	193	178	135	.	.	134	108
1965 I	142	201	181	135	.	.	134	108
II	142	201	181	136	.	.	134	108
III	143	201	181	136	.	.	135	109
IV	144	205	181	136	.	.	139	109
V	144	205	181	136	.	.	140	109
VI	144	205	181	136	.	.	140	109
VII	145	215	181	136	.	.	140	109
VIII	146	215	182	136	.	.	141	109
IX	147	215	182		.	.	141	
X	148				.	.		

Index der Verbraucherpreise: Heizung und Beleuchtung
Indice des prix à la consommation: chauffage et éclairage
Indice dei prezzi al consumo: riscaldamento ed illuminazione
Prijnsindexcijfer van het levensonderhoud: verwarming en verlichting
Index of consumer prices: fuel and light

68

1958 = 100

Ø M	Deutschland (B.R.)	France a)	Italia	Nederland	Belgique België	Luxembourg	United Kingdom	United States
1962	106	114	101	102	96	109	117	106
1963	108	117	105	105	99	111	122	107
1964	110	119	110	108	102	112	126	106
1964 V	109	118	109	106	101	111	122	106
VI	109	118	109	106	101	111	123	106
VII	109	118	111	107	102	112	123	105
VIII	109	118	111	107	102	112	125	106
IX	110	119	111	109	102	112	126	106
X	111	119	111	109	103	112	126	106
XI	111	119	111	109	104	112	127	107
XII	111	119	112	109	104	112	132	108
1965 I	112	119	113	110	104	111	132	108
II	112	119	113	111	105	111	133	108
III	112	119	113	111	105	111	133	107
IV	110	119	113	111	103	110	127	107
V	110	118	112	108	102	110	128	107
VI	111	118	113	108	103	110	129	106
VII	111	118	113	109	103	112	129	106
VIII	112	119	112	109	104	112	130	106
IX	112	120	112		104	112	133	
X	113				105	114		

Index der Großhandelspreise: Gesamtindex
Indice des prix de gros: indice général
Indice dei prezzi all'ingrosso: indice generale
Indexcijfer van de groothandelsprijzen: totaal indexcijfer
Index of wholesale prices: all items

1958 = 100

Ø M	Deutschland (B.R.) a)	France	Italia	Nederland	Belgique België	Luxembourg	United States
1962	100	113	101	99	101	.	100
1963	101	117	106	101	104	.	100
1964	103	119	110	108	109	.	100
1964 IV	102	117	110	107	108	.	100
V	102	119	109	107	108	.	100
VI	103	119	109	108	109	.	100
VII	103	117	109	107	109	.	100
VIII	103	118	109	107	109	.	100
IX	103	119	111	108	109	.	100
X	104	119	111	109	110	.	100
XI	105	120	111	109	110	.	100
XII	106	121	111	109	110	.	100
1965 I	105	121	111	110	110	.	101
II	105	120	111	110	110	.	101
III	106	120	111	110	110	.	101
IV	106	120	111	110	110	.	101
V	106	122	111	114	110	.	102
VI	106	120	112	112	110	.	102
VII	105	119	111	111	109	.	103
VIII	106	119	111	111	109	.	103
IX	107	120	112		109	.	

TAB. 69

- a) Ohne Saarland; Preisindex ausgewählter Grundstoffe
- a) *Sarre non comprise; indice des prix de matières premières sélectionnées*
- a) *Esclusa la Saar; indice dei prezzi delle materie base scelte*
- a) *Zonder Saarland; prijsindexcijfer van uitgekozen grondstoffen*
- a) Excl. the Saar; price index of selected basic materials

70 Index der Großhandelspreise: Erzeugnisse landwirtschaftlichen Ursprungs
Indice des prix de gros: produits d'origine agricole
Indice dei prezzi all'ingrosso: prodotti di origine agricola
Indexcijfer van de groothandelsprijzen: agrarische produkten
Index of wholesale prices: agricultural products

1958 = 100

Ø M	Deutschland (B.R.) a)	France	Italia	Nederland	Belgique België	Luxembourg	United States
1962	100	110	105	102	104	.	94
1963	103	116	111	106	110	.	92
1964	106	117	111	113	113	.	91
1964 IV	104	115	110	113	114	.	91
V	105	119	107	112	114	.	90
VI	105	118	110	116	115	.	90
VII	105	114	110	111	112	.	91
VIII	105	115	109	109	112	.	90
IX	104	117	112	110	112	.	92
X	106	116	114	113	114	.	91
XI	107	117	113	114	115	.	91
XII	110	120	114	115	116	.	89
1965 I	108	120	114	117	117	.	90
II	108	119	114	117	114	.	91
III	108	118	114	117	115	.	92
IV	109	121	114	122	118	.	94
V	109	125	116	133	119	.	95
VI	110	120	115	122	117	.	97
VII	109	119	114	119	114	.	97
VIII	110	119	115		113	.	96
IX	111	120	117		114	.	96

TAB. 70

- a) Ohne Saarland; Preisindex ausgewählter Grundstoffe
- a) *Sarre non comprise; indice des prix de matières premières sélectionnées*
- a) *Esclusa la Saar; indice dei prezzi delle materie base scelte*
- a) *Zonder Saarland; prijsindexcijfer van uitgekozen grondstoffen*
- a) Excl. the Saar; price index of selected agricultural commodities

Index der Großhandelspreise: Industrieerzeugnisse
Indice des prix de gros: produits industriels
Indice dei prezzi all'ingrosso: prodotti industriali
Indexcijfer van de groothandelsprijzen: industriële produkten
Index of wholesale prices: industrial products

71

1958 = 100

TAB. 71

- a) Ohne Saarland; Preisindex ausgewählter Grundstoffe industrieller Herkunft ohne Brennstoffe und ohne Energie (siehe Tab. 72)
- a) *Sarre non comprise; indice des prix de matières premières industrielles sélectionnées, énergie non comprise (cf Tab. 72)*
- a) Esclusa la Saar; indice dei prezzi delle materie base d'origine industriale scelte, esclusi i combustibili e l'energia (cfr. tab 72)
- a) *Zonder Saarland; prijsindexcijfer van uitgekozen grondstoffen van industriële herkomst, zonder brandstoffen en energie (zie tabel 72)*
- a) Excl. the Saar; price index of selected industrial basic materials excl. fuel and power (see Table 72)

Ø M	Deutschland (B.R.) a)	France	Italia	Nederland	Belgique België	Luxembourg	United States
1962	100	115	101	101	.	.	101
1963	99	118	107	102	.	.	101
1964	102	123	111	109	.	.	102
1964	IV	101	122	111	109	.	102
	V	101	122	111	109	.	102
	VI	101	123	111	109	.	101
VII	VII	102	122	111	109	.	102
	VIII	103	123	111	109	.	102
	IX	103	123	111	110	.	102
X	X	105	123	112	110	.	102
	XI	105	124	112	110	.	102
	XII	105	123	112	110	.	102
1965	I	104	123	112	110	.	102
	II	105	123	112	111	.	102
	III	105	123	112	111	.	103
	IV	105	123	112	112	.	103
	V	105	123	112	112	.	103
	VI	105	123	112	112	.	103
	VII	104	123	112	112	.	103
	VIII	104	123	112	.	.	103
	IX	104	123	112	.	.	103

Index der Großhandelspreise: Brennstoffe und Energie
Indice des prix de gros: combustibles et énergie
Indice dei prezzi all'ingrosso: combustibili e energia
Indexcijfer van de groothandelsprijzen: brandstoffen en energie
Index of wholesale prices: fuel and power

72

1958 = 100

TAB. 72

- a) Ohne Saarland; Preisindex ausgewählter Grundstoffe
- b) Ohne elektrische Energie und ohne Gas
- a) *Sarre non comprise; indice des prix de matières premières sélectionnées*
- b) *Electricité et gaz non compris*
- a) *Esclusa la Saar; indice dei prezzi delle materie base scelte*
- b) *Esclusi gas e energia elettrica*
- a) *Zonder Saarland; prijsindexcijfer van uitgekozen grondstoffen*
- b) *Zonder gas en electriciteit*
- a) Excl. the Saar; price index of selected basic materials
- b) Excl. electricity and gas

Ø M	Deutschland (B.R.) a)	France	Italia b)	Nederland	Belgique België b)	Luxembourg	United States
1962	100	112	87	91	90	.	102
1963	100	114	90	93	93	.	101
1964	100	113	95	97	94	.	98
1964	IV	101	109	95	96	94	97
	V	100	109	94	97	94	98
	VI	101	109	94	97	94	98
VII	VII	100	109	94	97	94	98
	VIII	100	110	94	98	94	98
	IX	100	110	95	98	94	96
X	X	100	114	95	98	95	98
	XI	100	117	95	98	95	99
	XII	100	117	95	98	95	99
1965	I	101	117	95	98	96	100
	II	101	117	96	98	96	99
	III	101	115	95	97	96	99
	IV	101	109	94	95	94	99
	V	102	109	94	96	95	100
	VI	102	109	94	97	95	100
	VII	102	109	94	96	95	100
	VIII	103	110	95	.	95	100
	IX	103	110	95	.	96	101

Index der Großhandelspreise: Baumaterialien
Indice des prix de gros: matériaux de construction
Indice dei prezzi all'ingrosso: materiali da costruzione
Indexcijfer van de groothandelsprijzen: bouwmaterialen
Index of wholesale prices: building materials

1958 = 100

Ø M	Deutschland (B.R.) a)	France	Italia	Nederland	Belgique België	Luxembourg	United States
1962	105	118	104	113	109	.	99
1963	105	125	114	115	113	.	100
1964	105	128	125	123	122	.	101
1964 IV	105	128	129	123	120	.	101
V	105	128	127	123	120	.	101
VI	105	128	126	123	125	.	101
VII	105	128	125	123	125	.	101
VIII	106	128	123	123	125	.	101
IX	106	128	121	123	125	.	101
X	106	128	119	123	125	.	101
XI	106	129	119	124	124	.	101
XII	106	129	118	125	124	.	101
1965 I	106	129	117	126	124	.	101
II	106	129	117	127	124	.	101
III	106	129	117	127	124	.	101
IV	106	129	116	127	124	.	101
V	106	129	115	127	124	.	102
VI	107	130	114	127	126	.	102
VII	107	130	114	127	126	.	102
VIII	107	130	113	.	126	.	102
IX	107	130	.	.	126	.	102

TAB. 73

- a) Ohne Saarland; Preisindex ausgewählter Grundstoffe
- a) Sarre non comprise; indice des prix de matières premières sélectionnées
- a) Esclusa la Saar; indice dei prezzi delle materie base scelte
- a) Zonder Saarland; prijsindexcijfer van uitgekozen grondstoffen
- a) Excl. the Saar; price index of selected basic materials

Index der Erzeugerpreise landwirtschaftlicher Produkte: Gesamtindex
Indice des prix agricoles à la production: indice général
Indice dei prezzi agricoli alla produzione: indice generale
Index van de prijzen - af boerderij - van landbouwprod.: totaal index
Index of producer prices for agricultural products: all items

1958/59 = 100

Ø M	Deutschland (B.R.) a)	France	Italia	Nederland	Belgique België	Luxembourg	United States
1962	102	110	111	97	105	.	99
1963	103	120	118	107	116	.	98
1964	106	119	118	114	116	.	96
1964 IV	104	116	116	115	119	.	96
V	104	119	116	114	120	.	96
VI	104	123	117	.	120	.	95
VII	108	119	116	.	120	.	95
VIII	107	120	116	111	114	.	94
IX	106	121	118	115	113	.	96
X	107	117	121	121	111	.	96
XI	110	118	121	123	114	.	95
XII	113	120	122	121	113	.	95
1965 I	110	120	121	117	115	.	96
II	110	120	121	116	113	.	97
III	112	120	121	117	119	.	97
IV	113	121	122	121	120	.	99
V	114	121	123	125	126	.	102
VI	117	125	123	.	131	.	104
VII	116	124	121	.	121	.	103
VIII	116	126	123	124	118	.	102
IX	117	130	125	128	120	.	102

TAB. 74

- a) Neuer Index
Die Jahresindizes beziehen sich auf Erntejahre: 1962 auf 1961/62, usw.
- a) Nouvel indice
Les indices annuels ont trait aux campagnes: 1962 se rapporte à celle de 1961/62 et ainsi de suite
- a) Nuovo indice
Gli indici annuali si riferiscono alle annate agricole: 1962 per il 1961/62, ecc.
- a) Nieuw indexcijfer
De jaarindexcijfers hebben betrekking op oogstjaren: 1962 op 1961/62, enz.
- a) New index
The annual indices refer to the crop year: 1962 to 1961/62, etc.

Index der Erzeugerpreise landwirtsch. Produkte pflanzlichen Ursprungs
Indice des prix agricoles à la production: produits d'origine végétale
Indice dei prezzi agricoli alla produzione: prodotti di origine vegetale
Index der prijzen - af boerderij - van landbouwprod. van plant. oorsprong
Index of producer prices of vegetable products

75

1958/59 = 100

TAB. 75, 76

a) Neuer Index
Die Jahresindizes beziehen sich auf Erntejahre: 1962 auf 1961/62, usw.

a) *Nouvel indice*
Les indices annuels ont trait aux campagnes: 1962 se rapporte à celle de 1961/62 et ainsi de suite

a) Nuovo indice
Gli indici annuali si riferiscono alle annate agricole: 1962 per il 1961/62, ecc.

a) *Nieuw indexcijfer*
De jaarindexcijfers hebben betrekking op oogstjaren: 1962 op 1961/62, enz.

a) New index
The annual indices refer to the crop year: 1962 to 1961/62, etc.

Ø M	Deutschland (B.R.) a)	France	Italia	Nederland	Belgique België	Luxembourg	United States
1962	110	105	113	105	113	.	104
1963	110	99	118	109	106	.	108
1964	98	97	114	109	98	.	107
1964 IV	102	98	113	118	100	.	111
V	102	98	112	118	98	.	112
VI	102	97	112	.	101	.	109
VII	113	92	112	.	101	.	105
VIII	105	92	110	105	98	.	102
IX	104	94	112	106	100	.	103
X	103	95	115	111	93	.	105
XI	106	96	114	113	95	.	105
XII	108	95	115	113	94	.	105
1965 I	111	96	115	115	97	.	105
II	110	97	116	114	94	.	105
III	113	99	117	120	94	.	107
IV	114	102	117	126	96	.	110
V	118	98	119	148	101	.	112
VI	129	103	119	.	116	.	110
VII	127	98	116	.	98	.	106
VIII	109	95	117	118	96	.	101
IX	108	98	119	116	102	.	101

Index der Erzeugerpreise landwirtsch. Produkte tierischen Ursprungs
Indice des prix agricoles à la production: produits d'origine animale
Indice dei prezzi agricoli alla produzione: prodotti di origine animale
Index der prijzen - af boerderij - van landbouwprod. van dierlijke oorsprong
Index of producer prices of livestock products

76

1958/59 = 100

Ø M	Deutschland (B.R.) a)	France	Italia	Nederland	Belgique België	Luxembourg	United States
1962	99	113	106	94	104	.	96
1963	102	130	118	106	119	.	92
1964	109	131	127	115	123	.	88
1964 IV	105	125	121	114	126	.	86
V	105	130	123	112	127	.	84
VI	105	136	125	110	127	.	84
VII	106	132	125	112	126	.	88
VIII	108	134	128	113	119	.	89
IX	107	134	132	118	126	.	91
X	108	128	134	125	118	.	90
XI	112	129	134	126	120	.	88
XII	115	132	136	122	119	.	88
1965 I	111	133	132	118	121	.	89
II	110	132	130	116	119	.	90
III	112	131	129	116	127	.	90
IV	113	130	131	119	129	.	91
V	113	132	131	118	134	.	95
VI	114	137	132	120	136	.	100
VII	113	137	131	122	129	.	101
VIII	118	142	135	126	126	.	102
IX	120	146	137	132	126	.	101

Gesamteinfuhr
Importations totales
Importazioni totali
Totale invoer
Total imports

Mio \$

Ø M	Deutschland (B.R.) a)	France b)	Italia	Neder- land	UEBL BLEU	EWG-CEE EEG-EEC		Hellas	Türkiye	United King- dom	United States	
						intra	extra					
1955	483	395	226	267	235	464	1 142	32	41	906	958	
1956	551	463	264	310	273	528	1 335	39	34	907	1 064	
1957	625	510	306	342	285	586	1 482	44	33	950	1 105	
1958	614	467	268	302	261	566	1 346	47	26	874	1 105	
1959	706	424	281	328	287	673	1 350	47	37	931	1 249	
1960	842	523	394	378	330	846	1 620	58	39	1 063	1 221	
1961	912	556	435	426	352	976	1 705	60	42	1 026	1 196	
1962	1 023	627	506	446	380	1 118	1 863	58	52	1 048	1 353	
1963	1 085	727	632	497	426	1 311	2 056	67	58	1 125	1 418	
1964	1 218	839	603	588	492	1 503	2 235	74	45	1 287	1 550	
1962	X	1 059	632	542	465	427	1 264	1 861	62	62	1 156	1 424
	XI	1 099	672	563	471	384	1 232	1 957	52	57	1 076	1 470
	XII	1 106	677	564	415	414	1 134	2 044	71	72	971	1 336
1963	I	930	655	552	471	364	1 107	1 866	49	50	1 116	1 139
	II	934	607	542	436	361	1 108	1 772	56	49	990	1 367
	III	1 163	782	602	490	426	1 302	2 160	55	44	1 097	1 418
	IV	1 101	763	633	485	421	1 305	2 099	59	70	1 084	1 457
	V	1 156	825	692	508	432	1 405	2 208	68	50	1 191	1 483
	VI	1 065	686	572	482	398	1 252	1 951	64	56	1 073	1 328
	VII	1 164	740	668	520	401	1 405	2 088	69	60	1 204	1 505
	VIII	1 050	576	609	495	412	1 216	1 925	71	46	1 100	1 480
	IX	1 117	656	665	454	419	1 338	1 971	74	63	1 083	1 375
	X	1 160	815	682	570	484	1 513	2 198	76	63	1 242	1 586
	XI	1 091	777	712	549	442	1 392	2 180	74	51	1 187	1 428
	XII	1 087	842	612	511	456	1 348	2 159	90	89	1 185	1 512
1964	I	1 067	861	715	589	492	1 436	2 288	51	38	1 415	1 473
	II	1 051	846	696	569	475	1 452	2 186	67	63	1 209	1 322
	III	1 153	883	668	549	481	1 496	2 237	69	47	1 248	1 567
	IV	1 224	930	650	640	515	1 577	2 381	67	50	1 348	1 553
	V	1 092	841	633	562	479	1 415	2 192	65	51	1 259	1 434
	VI	1 225	896	636	628	513	1 576	2 320	80	46	1 309	1 577
	VII	1 302	814	548	636	486	1 532	2 254	84	40	1 265	1 615
	VIII	1 133	630	448	499	419	1 243	1 886	77	39	1 242	1 491
	IX	1 236	783	539	559	480	1 512	2 085	77	38	1 254	1 658
	X	1 362	840	591	628	503	1 654	2 270	73	33	1 377	1 644
	XI	1 359	827	510	567	486	1 510	2 238	82	39	1 279	1 655
	XII	1 410	917	598	630	529	1 623	2 460	95	57	1 290	1 720
1965	I	1 318	816	546	554	451	1 442	2 243	71	44	1 344	1 138
	II	1 235	799	592	564	474	1 573	2 090	74	45	1 133	1 489
	III	1 481	934	630	631	539	1 796	2 420	101	47	1 428	1 999
	IV	1 386	900	595	614	552	1 680	2 368	89	41	1 327	1 821
	V	1 470	872	615	577	506	1 661	2 380	106	50	1 415	1 720
	VI	1 473	866	573	617	514	1 691	2 352	103	52	1 357	1 878
	VII	1 512	827	629	665	506	1 735	2 404	84	51	1 387	1 635
	VIII	1 363	679	562	537	452	1 437	2 156	81	49	1 272	
	IX	1 530	813	620	620	541					1 355	

TAB. 77

a) Einschl. Saarland ab 6.7.1959
b) Ohne Saarland ab 6.7.1959
c) Siehe Tab. 78. Fußnote c)

a) Surre comprise à compter du 6.7.1959

b) Sarre non comprise à compter du 6.7.1959

c) Cf tab. 78, note c)

a) Inclusa la Saar dal 6.7.1959

b) Esclusa la Saar dal 6.7.1959

c) Vedi tabella 78. nota c)

a) Met Inbegrip van Saarland vanaf 6.7.1959

b) Zonder Saarland vanaf 6.7.1959

c) Zie tabel 78, voetnoot c)

a) Incl. the Saar from 6.7.1959

b) Excl. the Saar from 6.7.1959

c) See Table 78, Note c)

Gesamtausfuhr
Exportations totales
Esportazioni totali
Totale uitvoer
Total exports

78

Mio \$

Ø M		Deutsch-land (B.R.) a)	France b)	Italia	Neder-land	UEBL BLEU	EWG-CEE EEG-EEC		Hellas	Türkiye	United King-dom	United States
							intra	extra				
1955		511	409	155	224	230	471	1 059	15	26	706	1 296
1956		613	379	179	238	264	536	1 137	16	25	774	1 591
1957		714	421	212	258	264	596	1 274	18	29	807	1 737
1958		734	427	215	268	254	572	1 326	19	22	773	1 493
1959		817	467	243	301	275	681	1 421	17	30	806	1 448
1960		951	572	304	336	315	854	1 624	17	27	858	1 692
1961		1 057	602	349	359	327	991	1 702	19	29	896	1 720
1962		1 105	614	389	382	360	1 130	1 720	21	32	922	1 774
1963		1 218	674	421	413	403	1 327	1 802	24	31	988	1 910
1964		1 351	749	496	484	465	1 532	2 013	26	34	1 028	2 174
1962 X		1 185	717	421	462	399	1 270	1 914	23	48	1 012	1 593
1962 XI		1 151	660	420	396	380	1 216	1 791	30	48	923	1 824
1962 XII		1 204	620	409	379	343	1 181	1 774	43	52	919	1 877
1963 I		964	603	358	350	348	1 084	1 540	27	41	928	992
1963 II		1 005	612	389	362	330	1 118	1 580	30	42	916	2 081
1963 III		1 267	672	432	424	410	1 345	1 859	22	42	1 061	2 098
1963 IV		1 220	695	394	397	422	1 327	1 802	25	20	966	2 030
1963 V		1 315	720	453	444	422	1 411	1 943	20	15	1 059	2 138
1963 VI		1 103	691	395	415	394	1 269	1 730	12	15	976	1 838
1963 VII		1 255	715	453	431	421	1 407	1 867	14	16	988	1 795
1963 VIII		1 190	545	392	377	363	1 202	1 666	10	15	952	1 885
1963 IX		1 225	620	439	446	409	1 376	1 764	17	31	885	1 801
1963 X		1 378	768	481	482	494	1 559	2 045	25	43	1 031	2 056
1963 XI		1 328	690	456	443	405	1 437	1 886	46	40	1 029	2 079
1963 XII		1 365	752	419	388	420	1 393	1 952	44	49	1 053	2 132
1964 I		1 239	731	419	452	451	1 401	1 891	36	35	956	2 091
1964 II		1 289	751	450	446	449	1 506	1 878	26	27	1 036	2 063
1964 III		1 360	768	453	440	468	1 530	1 959	26	37	1 139	2 151
1964 IV		1 422	771	490	479	490	1 613	2 038	21	27	998	2 170
1964 V		1 280	705	459	455	426	1 459	1 866	18	22	1 154	2 225
1964 VI		1 349	797	506	491	484	1 590	2 036	12	22	1 012	2 068
1964 VII		1 366	754	575	484	453	1 580	2 053	13	13	950	2 088
1964 VIII		1 171	554	437	405	377	1 212	1 731	14	12	1 002	1 942
1964 IX		1 328	697	531	561	477	1 563	2 030	15	35	879	2 112
1964 X		1 486	834	567	552	522	1 711	2 252	22	50	1 050	2 258
1964 XI		1 389	806	505	505	485	1 577	2 113	55	55	1 063	2 242
1964 XII		1 536	823	540	538	500	1 647	2 291	50	77	1 103	2 578
1965 I		1 364	688	461	477	501	1 554	1 936	33	35	1 033	1 231
1965 II		1 352	782	560	489	520	1 634	2 068	28	32	1 070	1 576
1965 III		1 625	896	643	532	571	1 854	2 413	24	40	1 152	2 942
1965 IV		1 395	839	589	506	507	1 664	2 172	26	41	1 175	2 585
1965 V		1 542	853	571	501	478	1 696	2 249	25	32	1 141	2 398
1965 VI		1 405	823	612	554	548	1 749	2 192	23	27	1 163	2 308
1965 VII		1 552	857	627	543	509	1 740	2 348	19	24	1 218	2 212
1965 VIII		1 296	671	552	438	428	1 389	1 997	14	24	1 031	1 666
1965 IX		1 478	826		596	580					1 066	

Einfuhr- /Ausfuhr - Überschuß ^{a)}
Balance commerciale ^{a)}
Bilancia commerciale ^{a)}
Handelsbilans ^{a)}
Trade balance ^{a)}
Mio \$

Ø M	Deutschland (B.R.) ^{b)}	France ^{c)}	Italia	Nederland	UEBL BLEU	EWG Extra CEE EEG EEC	Hellas	Türkiye	United Kingdom	United States	
1955	+ 28	+ 14	- 71	- 43	- 5	- 83	- 17	- 15	- 200	+ 338	
1956	+ 62	- 84	- 85	- 72	- 9	- 198	- 23	- 9	- 133	+ 527	
1957	+ 89	- 89	- 94	- 84	- 21	- 208	- 26	- 4	- 143	+ 632	
1958	+ 120	- 40	- 53	- 34	- 7	- 20	- 28	- 4	- 101	+ 388	
1959	+ 111	+ 43	- 38	- 27	- 12	+ 71	- 30	- 7	- 125	+ 199	
1960	+ 109	+ 49	- 90	- 42	- 15	+ 4	- 41	- 12	- 205	+ 471	
1961	+ 145	+ 46	- 86	- 67	- 25	- 3	- 41	- 13	- 130	+ 524	
1962	+ 82	- 13	- 117	- 64	- 20	- 143	- 37	- 20	- 126	+ 421	
1963	+ 133	- 53	- 211	- 84	- 23	- 254	- 43	- 27	- 137	+ 492	
1964	+ 133	- 90	- 107	- 104	- 27	- 222	- 48	- 11	- 259	+ 624	
1962	X	+ 126	+ 85	- 121	- 3	- 28	+ 53	- 39	- 14	- 144	+ 169
	XI	+ 51	- 12	- 142	- 75	- 4	- 167	- 22	- 9	- 153	+ 354
	XII	+ 98	- 57	- 155	- 37	- 71	- 270	- 28	- 20	- 52	+ 541
1963	I	+ 34	- 52	- 194	- 121	- 16	- 326	- 22	- 9	- 188	- 147
	II	+ 71	+ 5	- 153	- 73	- 31	- 191	- 26	- 7	- 74	+ 714
	III	+ 104	- 111	- 170	- 65	- 16	- 301	- 33	- 2	- 36	+ 680
	IV	+ 119	- 68	- 239	- 88	+ 1	- 297	- 34	- 50	- 118	+ 573
	V	+ 159	- 106	- 239	- 63	- 10	- 265	- 48	- 35	- 132	- 699
	VI	+ 38	+ 6	- 177	- 66	- 3	- 221	- 52	- 41	- 97	+ 511
	VII	+ 90	- 25	- 215	- 89	+ 19	- 221	- 55	- 44	- 216	+ 290
	VIII	+ 140	- 31	- 216	- 117	- 49	- 260	- 61	- 31	- 148	+ 404
	IX	+ 108	- 36	- 226	- 7	- 9	- 207	- 57	- 32	- 198	+ 426
	X	+ 218	- 47	- 201	- 88	+ 10	- 153	- 50	- 20	- 211	+ 470
	XI	+ 237	- 87	- 256	- 106	- 37	- 294	- 28	- 11	- 158	+ 651
	XII	+ 278	- 90	- 193	- 123	- 36	- 207	- 46	- 40	- 132	+ 620
1964	I	+ 172	- 130	- 296	- 137	- 41	- 397	- 15	- 3	- 459	+ 618
	II	+ 238	- 95	- 246	- 123	- 26	- 308	- 41	- 36	- 173	+ 741
	III	+ 208	- 114	- 215	- 109	- 13	- 278	- 43	- 10	- 109	+ 584
	IV	+ 198	- 159	- 160	- 161	- 23	- 342	- 46	- 23	- 350	+ 615
	V	+ 188	- 136	- 174	- 107	- 53	- 326	- 47	- 29	- 105	+ 791
	VI	+ 124	- 99	- 130	- 137	- 28	- 288	- 68	- 24	- 297	+ 491
	VII	+ 64	- 60	+ 27	- 152	- 33	- 201	- 71	- 27	- 315	+ 473
	VIII	+ 38	- 76	- 12	- 94	- 42	- 154	- 63	- 27	- 240	+ 451
	IX	+ 92	- 86	- 8	+ 2	- 3	- 55	- 62	- 3	- 375	+ 454
	X	+ 124	- 6	- 24	- 76	- 19	- 18	- 51	+ 17	- 327	+ 614
	XI	+ 30	- 21	- 5	- 62	- 1	- 125	- 27	+ 16	- 216	+ 587
	XII	+ 126	- 94	- 58	- 92	- 29	- 169	- 45	+ 20	- 187	+ 858
1965	I	+ 46	- 128	- 85	- 77	+ 50	- 307	- 38	- 9	- 311	+ 351
	II	+ 117	- 17	- 32	- 75	+ 46	- 22	- 46	- 13	- 63	+ 345
	III	+ 144	- 38	+ 13	- 99	+ 32	- 7	- 77	- 7	- 276	+ 943
	IV	+ 9	- 61	- 6	- 108	- 45	- 196	- 63	- 0	- 152	+ 764
	V	+ 72	- 19	- 44	- 76	- 28	- 131	- 81	- 18	- 274	+ 678
	VI	- 68	- 42	+ 39	- 63	+ 34	- 160	- 80	- 26	- 194	+ 430
	VII	+ 40	+ 30	- 2	- 121	+ 3	- 55	- 65	- 27	- 169	+ 577
	VIII	- 66	- 8	- 9	- 98	- 24	- 159	- 67	- 24	- 241	
	IX	- 52	- 13		- 24	+ 38				- 289	

TAB. 79

- a) + = Ausfuhrüberschuß
b) Einschl. Saarland ab 6.7.1959
c) Ohne Saarland ab 6.7.1959
- a) + = excédent d'exportations
b) Sarre comprise à compter du 6.7.1959
c) Sarre non comprise à compter du 6.7.1959
- a) + = eccedenza delle esportazioni
b) Inclusa la Saar dal 6.7.1959
c) Esclusa la Saar dal 6.7.1959
- a) + = uitvoeroverschot
b) Met inbegrip van Saarland vanaf 6.7.1959
c) Zonder Saarland vanaf 6.7.1959
- a) + = export surplus
b) Incl. the Saar from 6.7.1959
c) Excl. the Saar from 6.7.1959

Einfuhr aus den EWG-Mitgliedsländern
Importations provenant des Etats membres de la CEE
Importazioni dai paesi membri della CEE
Invoer uit de Lid-Staten van de EEG
Imports from EEC Member States

80

Mio \$

Ø M	Deutschland (B.R.) a)	France b)	Italia	Nederland	UEBL BLEU	EWG-CEE EEG-EEC	Hellas	Türkiye	United Kingdom	United States
1958	158	102	57	126	122	566	20	8	125	139
1962	333	210	158	224	194	1 118	25	16	166	203
1963	362	261	209	257	224	1 311	27	16	180	210
1964	425	314	197	306	262	1 503	31	13	214	236
1964	IV	417	335	218	330	276	27	17	226	235
	V	382	291	189	296	256	29	15	208	216
	VI	436	334	207	326	273	32	11	228	243
	VII	464	314	186	325	243	41	13	216	253
	VIII	395	229	145	249	225	37	12	203	211
	IX	464	314	174	302	259	31	9	205	231
	X	513	348	187	326	280	30	10	237	348
	XI	482	313	165	291	259	36	10	206	277
	XII	495	334	195	323	276	34	12	206	267
1965	I	449	302	160	287	245	32	9	219	119
	II	477	331	190	309	267	35	13	211	224
	III	579	356	202	356	304	35	16	241	329
	IV	525	326	193	337	298	42	13	199	303
	V	573	329	182	306	271	46	14	258	289
	VI	573	331	180	332	276	37	15	234	296
	VII	601	330	202	336	266	36	13	241	277
	VIII	514	252	160	270	241	42	14	219	238
	IX	592	337		324	295			238	

TAB. 80, 81

a) Einschl. Saarland ab 6.7.1959
 b) Ohne Saarland ab 6.7.1959

a) Sarre comprise à compter du 6.7.1959
 b) Sarre non comprise à compter du 6.7.1959

a) Inclusa la Saar dal 6.7.1959
 b) Esclusa la Saar dal 6.7.1959

a) Met inbegrip van Saarland vanaf 6.7.1959
 b) Zonder Saarland vanaf 6.7.1959

a) Incl. the Saar from 6.7.1959
 b) Excl. the Saar from 6.7.1959

Ausfuhr nach den EWG-Mitgliedsländern
Exportations vers les Etats membres de la CEE
Esportazioni verso i paesi membri della CEE
Uitvoer naar de Lid-Staten van de EEG
Exports to the EEC Member States

81

Mio \$

Ø M	Deutschland (B.R.) a)	France b)	Italia	Nederland	UEBL BLEU	EWG-CEE EEG-EEC	Hellas	Türkiye	United Kingdom	United States
1958	200	95	51	111	115	572	8	7	108	200
1962	376	226	135	188	205	1 130	7	13	182	299
1963	454	258	149	221	245	1 327	8	12	208	324
1964	492	291	189	269	291	1 532	10	11	212	374
1964	IV	542	311	183	272	305	7	9	209	375
	V	476	280	174	260	269	5	7	249	374
	VI	508	309	196	274	303	3	7	222	322
	VII	505	291	224	275	285	4	3	190	347
	VIII	396	206	162	219	229	5	4	195	312
	IX	472	270	209	307	305	7	13	174	355
	X	523	317	221	319	331	12	22	205	398
	XI	491	307	199	274	306	30	17	208	383
	XII	513	310	196	300	329	20	26	216	453
1965	I	503	281	186	275	309	9	9	204	199
	II	490	330	229	279	306	10	10	225	281
	III	575	363	249	297	370	6	10	232	561
	IV	495	336	229	287	317	6	7	240	479
	V	533	349	229	277	308	6	11	231	431
	VI	510	338	246	307	348	5	13	240	368
	VII	519	346	252	300	323	6	8	244	408
	VIII	420	271	226	235	239	4	11	193	212
	IX	525	348		320	355			212	

Einfuhr aus den Nicht-Mitgliedsländern der EWG
Importations provenant des pays non-membres de la CEE
Importazioni dai paesi non membri della CEE
Invoer uit niet Lid-Staten van de EEG
Imports from non-member States of EEC

Mio \$

Ø M	Deutschland (B.R.) a)	France b)	Italia	Nederland	UEBL BLEU	EWG-CEE EEG-EEC	Hellas	Türkiye	United Kingdom	United States		
1958	455	365	211	176	140	1 346	27	18	757	923		
1962	699	416	348	222	186	1 863	33	36	887	1 150		
1963	723	467	424	240	202	2 056	40	42	945	1 208		
1964	793	525	406	282	230	2 235	43	32	1 073	1 314		
1964	IV	807	594	432	309	238	2 381	40	33	1 122	1 320	
	V	710	549	444	265	223	2 192	36	36	1 051	1 218	
	VI	789	561	429	302	240	2 320	48	35	1 081	1 334	
	VII	838	500	362	311	243	2 254	43	27	1 049	1 362	
	VIII	738	400	304	250	194	1 886	40	27	1 039	1 280	
	IX	772	469	365	257	221	2 085	46	29	1 049	1 337	
	X	849	493	403	302	222	2 270	43	23	1 140	1 396	
	XI	877	514	346	276	226	2 238	46	29	1 073	1 378	
	XII	915	583	403	308	252	2 460	61	45	1 084	1 452	
	1965	I	870	514	386	267	206	2 243	39	35	1 125	1 019
		II	758	467	402	255	207	2 090	39	32	922	1 265
		III	903	578	429	275	235	2 420	66	31	1 187	1 670
IV		861	573	403	277	254	2 368	47	28	1 128	1 518	
V		898	543	433	271	235	2 380	61	35	1 157	1 431	
VI		900	535	393	285	238	2 352	66	38	1 123	1 582	
VII		911	497	427	329	240	2 404	48	38	1 146	1 358	
VIII		849	428	402	266	212	2 156	29	35	1 053		
IX		939	476		296	247				1 117		

TAB. 82, 83

- a) Einschl. Saarland ab 6.7.1959
b) Ohne Saarland ab 6.7.1959
- a) Sarre comprise à compter du 6.7.1959
b) Sarre non comprise à compter du 6.7.1959
- a) Inclusa la Saar dal 6.7.1959
b) Esclusa la Saar dal 6.7.1959
- a) Met Inbegrip van Saarland vanaf 6.7.1959
b) Zonder Saarland vanaf 6.7.1959
- a) Incl. the Saar from 6.7.1959
b) Excl. the Saar from 6.7.1959

Ausfuhr nach den Nicht-Mitgliedsländern der EWG
Exportations vers les pays non-membres de la CEE
Esportazioni verso i paesi non membri della CEE
Uitvoer naar niet Lid-Staten van de EEG
Exports to non-member States of EEC

Mio \$

Ø M	Deutschland a)	France b)	Italia	Nederland	UEBL BLEU	EWG-CEE EEG-EEC	Hellas	Türkiye	United Kingdom	United States		
1958	533	332	164	157	140	1 326	11	15	675	1 275		
1962	729	388	253	194	155	1 720	14	19	739	1 475		
1963	764	416	272	193	158	1 802	16	19	780	1 586		
1964	859	459	308	215	174	2 013	16	23	817	1 800		
1964	IV	880	460	306	207	185	2 038	14	18	789	1 795	
	V	804	425	285	195	157	1 866	13	14	905	1 851	
	VI	841	488	310	217	180	2 036	9	15	790	1 746	
	VII	861	463	351	209	168	2 053	9	10	760	1 741	
	VIII	775	348	275	186	148	1 731	9	8	807	1 630	
	IX	856	427	321	254	172	2 030	8	22	705	1 757	
	X	964	517	346	234	191	2 252	10	28	845	1 860	
	XI	898	498	305	232	179	2 113	25	38	855	1 859	
	XII	1 023	514	344	238	171	2 291	30	51	887	2 125	
	1965	I	861	407	275	202	192	1 936	24	26	829	1 032
		II	862	452	331	210	214	2 068	18	22	845	1 295
		III	1 050	533	394	235	201	2 413	18	30	920	2 381
IV		900	503	360	219	190	2 172	20	34	935	2 106	
V		1 008	504	343	224	170	2 249	19	21	910	1 967	
VI		895	485	366	247	199	2 192	18	14	920	1 940	
VII		1 033	510	376	244	186	2 348	13	16	974	1 804	
VIII		877	401	327	204	190	1 997	10	13	838		
IX		953	478		276	224				854		

Einfuhr aus assoz. überseeischen Ländern, Gebieten und Departements
Importations prov. des pays, territoires et départ. d'outre-mer associés
Importazioni dai paesi, territori e dipartimenti d'Oltremare associati
Invoer uit geassocieerde overzeese landen, gebieden en departementen
Imports from associated overseas countries, territories and départements

84

Mio \$

TAB. 84, 85

- a) Einschl. Saarland ab 6.7.1959
 b) Ohne Saarland ab 6.7.1959
- a) *Sarre comprise à compter du 6.7.1959*
 b) *Sarre non comprise à compter du 6.7.1959*
- a) *Inclusa la Saar dal 6.7.1959*
 b) *Esclusa la Saar dal 6.7.1959*
- a) *Met inbegrip van Saarland vanaf 6.7.1959*
 b) *Zonder Saarland vanaf 6.7.1959*
- a) *Incl. the Saar from 6.7.1959*
 b) *Excl. the Saar from 6.7.1959*

Ø M	Deutschland (B.R.) a)	France b)	Italia	Niederland	UEBL BLEU	EWG - CEE EEG - EEC	
1958	7	99	4	4	15	129	
1962	13	111	10	4	17	154	
1963	18	106	11	6	17	159	
1964	21	114	10	7	20	171	
1964	IV	24	137	10	6	24	201
	V	18	128	13	6	18	184
	VI	22	122	12	6	21	182
	VII	18	117	5	7	25	172
	VIII	23	93	7	3	14	139
	IX	23	97	8	7	20	155
	X	21	105	11	7	19	163
	XI	22	100	9	7	16	154
	XII	20	123	14	6	18	181
1965	I	25	88	9	6	13	140
	II	22	101	21	7	20	171
	III	21	121	15	13	18	188
	IV	20	125	17	7	27	186
	V	18	107	16	8	18	167
	VI	21	119	13	6	23	183
	VII	15	112	16	7	19	168
	VIII	17	88	14	6	19	144
	IX	18	96		7	23	

Ausfuhr nach assoz. überseeischen Ländern, Gebieten u. Departements
Exportations vers les pays, territoires et départ. d'outre-mer associés
Esportazioni verso i paesi, territori e dipartimenti d'Oltremare associati
Uitvoer naar geassoc. overzeese landen, gebieden en departementen
Exports to associated overseas countries, territories and départements

85

Mio \$

Ø M	Deutschland (B.R.) a)	France b)	Italia	Niederland	UEBL BLEU	EWG - CEE EEG - EEC	
1958	5	132	3	4	11	155	
1962	5	102	3	3	6	119	
1963	7	106	5	5	6	129	
1964	9	109	6	6	8	138	
1964	IV	9	111	5	6	6	136
	V	8	94	5	6	8	121
	VI	10	110	6	6	7	139
	VII	12	105	6	6	8	137
	VIII	9	77	4	5	8	102
	IX	10	96	6	6	7	124
	X	11	124	6	7	10	159
	XI	9	115	7	6	8	145
	XII	11	130	6	8	9	163
1965	I	11	101	5	6	11	134
	II	12	105	7	6	9	139
	III	10	122	8	8	8	155
	IV	9	110	7	6	8	140
	V	10	107	7	5	6	135
	VI	9	106	5	7	9	137
	VII	10	108	6	6	9	140
	VIII	8	92	6	5	6	117
	IX	9	104		6	11	

Einfuhr aus der Europäischen Freihandelsvereinigung
Importations prov. de l'Association Européenne de Libre Echange
Importazioni dall'Associazione Europea di Libero Scambio
Invoer uit de landen van de Europese Vrijhandelsassociatie
Imports from countries of European Free Trade Association

Mio \$

Ø M	Deutschland (B.R.) a)	France b)	Italia	Nederland	UEBL BLEU	EWG-CEE EEG-EEC	Hellas	Türkiye	United Kingdom	United States		
1958	126	44	49	43	38	301	9	3	86	112		
1962	191	69	81	64	53	459	12	9	108	142		
1963	200	88	98	69	59	514	13	9	118	152		
1964	221	97	86	81	65	549	14	8	145	162		
1964	IV	221	103	90	87	66	567	12	8	152	164	
	V	201	96	90	79	65	532	15	10	137	158	
	VI	225	111	91	82	71	579	16	7	151	170	
	VII	233	94	85	90	73	574	17	7	143	169	
	VIII	198	59	60	68	47	431	15	7	134	137	
	IX	219	92	81	80	66	538	14	6	154	161	
	X	246	98	87	86	62	579	15	6	159	177	
	XI	247	108	74	80	65	575	15	7	142	178	
	XII	260	103	83	88	69	602	13	8	141	184	
	1965	I	219	88	70	71	61	509	13	6	154	105
		II	228	95	82	80	66	552	13	6	145	162
		III	256	106	85	87	71	605	18	7	157	218
IV		233	94	81	75	66	550	14	7	139	194	
V		249	98	78	77	64	568	18	8	192	200	
VI		248	99	72	89	66	575	17	9	158	195	
VII		252	94	80	90	70	586	17	9	170	190	
VIII		218	62	72	68	53	472		7	143		
IX		264	93		82	72						

TAB. 86, -7

- a) Einschl. Saarland ab 6.7.1959
b) Ohne Saarland ab 6.7.1959
- a) Sarre comprise à compter du 6.7.1959
b) Sarre non comprise à compter du 6.7.1959
- a) Inclusa la Saar dal 6.7.1959
b) Esclusa la Saar dal 6.7.1959
- a) Met inbegrip van Saarland vanaf 6.7.1959
b) Zonder Saarland vanaf 6.7.1959
- a) Incl. the Saar from 6.7.1959
b) Excl. the Saar from 6.7.1959

Ausfuhr nach der Europäischen Freihandelsvereinigung
Exportations vers l'Association Européenne de Libre Echange
Esportazioni verso l'Associazione Europea di Libero Scambio
Uitvoer naar de landen van de Europese Vrijhandelsassociatie
Exports to countries of European Free Trade Association

Mio \$

Ø M	Deutschland (B.R.) a)	France b)	Italia	Nederland	UEBL BLEU	EWG-CEE EEG-EEC	Hellas	Türkiye	United Kingdom	United States		
1958	202	57	47	68	41	414	3	3	77	118		
1962	307	98	80	88	52	625	4	6	111	161		
1963	330	109	80	86	56	662	3	8	121	170		
1964	368	125	91	94	59	736	3	8	133	206		
1964	IV	386	130	93	90	64	763	3	4	129	189	
	V	344	125	83	88	54	693	2	5	153	198	
	VI	374	145	92	92	62	765	3	6	144	181	
	VII	368	124	103	90	51	736	2	4	108	180	
	VIII	321	92	83	85	46	626	3	3	133	171	
	IX	366	120	99	112	60	756	2	10	113	207	
	X	414	131	97	106	64	812	4	12	135	240	
	XI	391	129	85	106	64	775	4	13	135	226	
	XII	428	130	89	102	63	813	6	19	143	243	
	1965	I	365	104	83	87	72	712	4	8	141	161
		II	360	123	95	88	66	732	4	7	134	163
		III	437	141	103	100	68	849	3	8	156	291
IV		383	124	102	95	59	762	3	5	152	253	
V		428	135	99	99	56	816	4	5	167	243	
VI		386	129	104	104	68	790	3	4	151	201	
VII		411	131	108	98	61	809	3	3	138	214	
VIII		362	97	99	89	53	700		4	118		
IX		402	145		120	73						

Einfuhr aus den Vereinigten Staaten
Importations provenant des Etats-Unis
Importazioni dagli Stati Uniti
Invoer uit de Verenigde Staten
Imports from United States of America

88

Mio \$

TAB. 88, 89

- a) Einschl. Saarland ab 6.7.1959
 b) Ohne Saarland ab 6.7.1959
- a) *Sarre comprise à compter du 6.7.1959*
 b) *Sarre non comprise à compter du 6.7.1959*
- a) *Inclusa la Saar dal 6.7.1959*
 b) *Esclusa la Saar dal 6.7.1959*
- a) *Met inbegrip van Saarland vanaf 6.7.1959*
 b) *Zonder Sa arland vanaf 6.7.19*
- a) *Incl. the Saar from 6.7.1959*
 b) *Excl. the Saar from 6.7.1959*

Ø M	Deutschland (B.R.) a)	France b)	Italia	Nederland	UEBL BLEU	EWG - CEE EEG - EEC	Hellas	Türkiye	United Kingdom		
1958	83	47	44	34	26	234	6	7	82		
1962	145	65	74	51	38	371	6	15	111		
1963	166	75	87	54	39	421	7	18	117		
1964	168	95	82	65	44	453	8	12	149		
1964	IV	178	104	101	64	44	490	8	14	145	
	V	134	95	100	62	44	436	8	13	128	
	VI	160	108	88	67	41	464	9	17	131	
	VII	178	89	87	84	43	481	10	12	127	
	VIII	153	76	60	60	41	388	10	7	140	
	IX	156	83	74	51	40	403	9	10	139	
	X	195	93	67	73	42	470	8	11	196	
	XI	186	84	65	64	43	441	9	10	184	
	XII	195	102	74	68	53	491	8	22	160	
	1965	I	196	92	79	63	36	466	9	15	141
		II	128	59	76	31	22	316	6	14	67
		III	201	103	71	51	47	474	10	13	188
IV		207	106	91	69	57	530	7	11	173	
V		201	104	96	60	42	503	10	16	180	
VI		182	96	80	63	45	465	18	18	159	
VII		177	82	91	78	44	473	8	16	161	
VIII		174	75	76	62	41	428		16	153	
IX		199	82		75	49					

Ausfuhr nach den Vereinigten Staaten
Exportations vers les Etats-Unis
Esportazioni verso gli Stati Uniti
Uitvoer naar de Verenigde Staten
Exports to United States of America

89

Mio \$

Ø M	Deutschland (B.R.) a)	France b)	Italia	Nederland	UEBL BLEU	EWG - CEE EEG - EEC	Hellas	Türkiye	United Kingdom		
1958	53	25	21	15	24	139	3	4	69		
1962	81	35	37	17	34	204	2	6	82		
1963	88	35	40	17	34	214	5	4	85		
1964	100	39	42	19	37	237	4	6	89		
1964	IV	108	44	40	19	43	253	2	8	84	
	V	91	37	38	15	36	217	1	3	96	
	VI	96	40	46	17	39	238	1	1	80	
	VII	102	44	48	15	43	253	1	1	86	
	VIII	85	28	42	15	31	202	1	1	92	
	IX	103	40	48	30	37	258	1	2	84	
	X	115	49	57	19	40	280	1	5	96	
	XI	94	40	46	18	36	234	10	15	98	
	XII	123	38	39	24	31	255	8	19	103	
	1965	I	99	35	34	14	27	209	9	4	85
		II	89	40	43	14	49	236	1	5	90
		III	125	52	49	23	41	289	1	8	113
IV		113	50	49	20	44	276	7	19	115	
V		126	50	49	21	39	286	4	6	131	
VI		107	54	53	26	43	283	1	2	122	
VII		130	61	61	21	42	315	1	3	141	
VIII		103	44	50	16	48	260		1	116	
IX		130	51		28	52					

Einfuhr aus den Entwicklungsländern a)
Importations provenant des pays en voie de développement a)
Importazioni dai paesi in via di sviluppo a)
Invoer uit de ontwikkelingslanden a)
Imports from developing countries a)

Mio \$

Ø M	Deutschland (B.R.) b)	France c)	Italia	Nederland	UEBL BLEU	EWG - CEE EEG - EEC	United Kingdom	United States
1958	147	217	79	75	51	569	308	482
1962	213	217	113	78	60	681	329	497
1963	220	227	137	84	66	735	364	502
1964	251	247	146	98	77	819	365	582
1964	IV	262	292	145	124	87	909	564
	V	255	267	161	94	72	848	508
	VI	254	250	154	113	79	848	520
	VII	267	232	111	92	79	781	549
	VIII	237	200	116	87	61	701	520
	IX	244	223	130	85	71	753	546
	X	248	221	155	100	79	802	555
	XI	257	227	131	88	70	773	564
	XII	263	283	160	107	79	892	624
1965	I	295	243	150	92	67	846	408
	II	253	233	161	106	77	830	527
	III	290	275	179	101	79	924	685
	IV	272	285	150	92	91	890	626
	V	283	254	168	98	79	882	549
	VI	298	256	144	84	82	864	623
	VII	289	236	164	111	79	880	481
	VIII	273	220	157	95	74	819	340
	IX	288	220		93	83		

TAB. 90, 91

a) Andere Länder als : Europa, Nordamerika, Australien, Neuseeland, Südafrikanische Republik, Japan, Kontinental-China Nord-Vietnam, Mongolische Volksrep., Nord-Korea
b) Einschl. Saarland ab 6.7.1959
c) Ohne Saarland ab 6.7.1959

a) Pays autres que : Europe, Amérique du Nord, Australie, Nouvelle Zélande, République d'Afrique du Sud, Japon, Chine continentale, Vietnam Nord, Rép. populaire de Mongolie, Corée du Nord
b) Sarre comprise à compter du 6.7.1959
c) Sarre non comprise à compter du 6.7.1959

a) Paesi altri che : Europa, America del Nord, Australia, Nuova Zelanda, Repubblica del Sud-Africa, Giappone, Cina continentale, Vietnam del Nord, Rep. popolare di Mongolia, Corea del Nord
b) Inclusa la Saar dal 6.7.1959
c) Esclusa la Saar dal 6.7.1959

a) Paesi altri che : Europa, America del Nord, Australia, Nuova Zelanda, Repubblica del Sud-Africa, Giappone, Cina continentale, Vietnam del Nord, Rep. popolare di Mongolia, Corea del Nord
b) Inclusa la Saar dal 6.7.1959
c) Esclusa la Saar dal 6.7.1959

a) Paesi altri che : Europa, America del Nord, Australia, Nuova Zelanda, Repubblica del Sud-Africa, Giappone, Cina continentale, Vietnam del Nord, Rep. popolare di Mongolia, Corea del Nord
b) Inclusa la Saar dal 6.7.1959
c) Esclusa la Saar dal 6.7.1959

a) Paesi altri che : Europa, America del Nord, Australia, Nuova Zelanda, Repubblica del Sud-Africa, Giappone, Cina continentale, Vietnam del Nord, Rep. popolare di Mongolia, Corea del Nord
b) Inclusa la Saar dal 6.7.1959
c) Esclusa la Saar dal 6.7.1959

a) Paesi altri che : Europa, America del Nord, Australia, Nuova Zelanda, Repubblica del Sud-Africa, Giappone, Cina continentale, Vietnam del Nord, Rep. popolare di Mongolia, Corea del Nord
b) Inclusa la Saar dal 6.7.1959
c) Esclusa la Saar dal 6.7.1959

a) Paesi altri che : Europa, America del Nord, Australia, Nuova Zelanda, Repubblica del Sud-Africa, Giappone, Cina continentale, Vietnam del Nord, Rep. popolare di Mongolia, Corea del Nord
b) Inclusa la Saar dal 6.7.1959
c) Esclusa la Saar dal 6.7.1959

a) Paesi altri che : Europa, America del Nord, Australia, Nuova Zelanda, Repubblica del Sud-Africa, Giappone, Cina continentale, Vietnam del Nord, Rep. popolare di Mongolia, Corea del Nord
b) Inclusa la Saar dal 6.7.1959
c) Esclusa la Saar dal 6.7.1959

a) Paesi altri che : Europa, America del Nord, Australia, Nuova Zelanda, Repubblica del Sud-Africa, Giappone, Cina continentale, Vietnam del Nord, Rep. popolare di Mongolia, Corea del Nord
b) Inclusa la Saar dal 6.7.1959
c) Esclusa la Saar dal 6.7.1959

a) Paesi altri che : Europa, America del Nord, Australia, Nuova Zelanda, Repubblica del Sud-Africa, Giappone, Cina continentale, Vietnam del Nord, Rep. popolare di Mongolia, Corea del Nord
b) Inclusa la Saar dal 6.7.1959
c) Esclusa la Saar dal 6.7.1959

a) Paesi altri che : Europa, America del Nord, Australia, Nuova Zelanda, Repubblica del Sud-Africa, Giappone, Cina continentale, Vietnam del Nord, Rep. popolare di Mongolia, Corea del Nord
b) Inclusa la Saar dal 6.7.1959
c) Esclusa la Saar dal 6.7.1959

a) Paesi altri che : Europa, America del Nord, Australia, Nuova Zelanda, Repubblica del Sud-Africa, Giappone, Cina continentale, Vietnam del Nord, Rep. popolare di Mongolia, Corea del Nord
b) Inclusa la Saar dal 6.7.1959
c) Esclusa la Saar dal 6.7.1959

Ausfuhr nach den Entwicklungsländern a)
Exportations vers les pays en voie de développement a)
Esportazioni verso i paesi in via di sviluppo a)
Uitvoer naar de ontwikkelingslanden a)
Exports to developing countries a)

Mio \$

Ø M	Deutschland (B.R.) b)	France c)	Italia	Nederland	URBL BLEU	EWG - CEE EEG - EEC	United Kingdom	United States
1958	155	205	56	47	47	510	263	534
1962	171	184	69	54	38	516	257	579
1963	175	193	76	50	35	530	266	566
1964	190	203	83	56	43	574	266	663
1964	IV	181	197	79	53	39	549	631
	V	172	178	80	53	37	521	697
	VI	177	204	81	57	43	563	659
	VII	183	201	90	60	41	574	660
	VIII	175	149	71	51	38	485	603
	IX	198	176	82	61	41	559	680
	X	207	223	95	57	49	631	687
	XI	207	225	89	60	43	624	694
	XII	231	244	98	57	46	675	841
1965	I	206	190	76	54	51	576	421
	II	202	200	93	61	53	609	497
	III	238	221	124	59	46	688	914
	IV	187	216	91	54	45	593	818
	V	213	203	88	48	37	588	724
	VI	190	198	91	65	46	590	704
	VII	241	207	97	63	41	649	669
	VIII	201	175	80	49	42	548	252
	IX	206	183		69	49		

Einfuhr aus den europäischen Ostblockländern
Importations provenant des pays européens de l'Est
Importazioni dai paesi europei dell'Est
Invoer uit de Europese Oostbloklanden
Imports from European Eastern bloc countries

92

Mio \$

Ø M	Deutschland (B.R.) a)	France b)	Italia	Nederland	UEBL BLEU	EWG-CEE EEG-EEC	Hellas	Türkiye	United Kingdom	United States	
1958	22	14	9	6	5	56	3	5	24	5	
1962	39	16	28	8	8	100	5	3	37	7	
1963	38	21	35	10	9	114	6	4	40	7	
1964	41	22	31	10	10	113		4	43	8	
1964	IV	39	22	32	9	8	109	7	4	34	8
	V	31	20	31	8	8	98	4	4	34	8
	VI	38	20	34	12	13	117	6	3	46	8
	VII	45	25	25	12	10	118	6	3	51	10
	VIII	38	15	24	10	10	98	6	3	56	8
	IX	44	21	29	12	12	119	5	3	46	9
	X	46	23	33	13	9	124	7	3	51	9
	XI	49	20	26	11	11	117	7	3	46	8
	XII	53	27	33	12	12	136	12	3	42	10
1965	I	37	22	38	13	8	118	6	4	43	6
	II	35	20	32	10	7	104	7	4	39	12
	III	42	22	35	10	9	118	9	5	41	13
	IV	38	21	30	12	9	110	8	4	43	13
	V	39	20	37	9	8	114	11	5	42	10
	VI	45	21	40	13	12	130	8	4	54	9
	VII	57	21	32	14	10	135	6	4	66	10
	VIII	51	23	36	11	9	129		4	61	
	IX	54	23		14	10					

TAB. 92, 93

- a) Einschl. Saarland ab 6.7.1959
Ohne Interzonenhandel
b) Ohne Saarland ab 6.7.1959
a) *Sarre comprise à compter du 6.7.1959*
Non compris le commerce avec la zone du DM-Est
b) *Sarre non comprise à compter du 6.7.1959*
a) Includa la Saar dal 6.7.1959
Non compreso il commercio con la zona del DM-est
b) Esclusa la Saar dal 6.7.1959
a) *Met inbegrip van Saarland vanaf 6.7.1959*
Zonder de handel met de monetaire zone van de DM-Oost
b) *Zonder Saarland vanaf 6.7.1959*
a) Incl. the Saar from 6.7.1959
Excl. trade with the East-DM area
b) Excl. the Saar from 6.7.1959

Ausfuhr nach den europäischen Ostblockländern
Exportations vers les pays européens de l'Est
Esportazioni verso i paesi europei dell'Est
Uitvoer naar de Europese Oostbloklanden
Exports to European eastern bloc countries

93

Mio \$

Ø M	Deutschland (B.R.) a)	France b)	Italia	Nederland	UEBL BLEU	EWG-CEE EEG-EEC	Hellas	Türkiye	United Kingdom	United States	
1958	23	12	7	4	5	52	3	5	18	9	
1962	42	22	20	6	7	98	4	2	31	10	
1963	37	19	22	6	6	90	5	3	31	14	
1964	46	20	23	6	6	101		3	24	28	
1964	IV	44	16	25	6	8	99	5	3	24	47
	V	45	15	18	6	6	90	6	2	29	44
	VI	44	18	19	5	7	94	4	4	23	16
	VII	50	20	33	5	5	113	3	2	19	21
	VIII	49	17	17	5	6	94	2	1	25	8
	XI	41	21	21	7	6	96	2	2	20	9
	X	50	28	22	8	6	114	2	3	24	6
	XI	51	23	22	5	6	107	5	2	17	9
	XII	58	24	38	10	6	136	13	6	25	20
1965	I	44	18	22	6	7	97	8	7	25	1
	II	45	23	27	7	9	111	8	5	22	11
	III	51	30	31	8	8	128	7	7	24	13
	IV	50	28	30	6	6	120	6	4	25	17
	V	49	28	24	8	6	114	7	5	27	15
	VI	40	24	29	7	8	108	10	5	27	7
	VII	59	23	26	10	8	126	6	7	26	5
	VIII	47	16	23	10	7	102		4	28	
	IX	47	19		8	6					

94

Einfuhr der Gemeinschaft (Extra-EWG) nach großen Warenklassen a)
Import. de la Communauté (extra-CEE) par grandes classes de produits a)
Importazioni della Comunità (extra CEE) per grandi classi di prodotti a)
Invoer van de Gemeenschap (extra-EEG) volgens grote goederenklassen a)
Imports of the Community (extra-EEG) by big commodity classes a)

Mio \$

Ø M	0 - 9	0,1	3	2,4	7	5, 6, 8
1958	1 341	335	231	398	115	256
1962	1 862	414	275	471	244	410
1963	2 050	434	324	499	262	458
1964	2 236	473	354	559	279	521
1964 I	2 288	509	368	605	273	496
II	2 186	463	356	559	264	485
III	2 238	482	368	542	284	497
IV	2 381	481	390	595	327	548
V	2 191	480	331	570	278	510
VI	2 320	494	330	605	318	533
VII	2 254	437	337	552	308	555
VIII	1 886	368	322	498	224	428
IX	2 086	426	330	507	242	534
X	2 276	478	369	528	270	567
XI	2 241	488	347	562	266	535
XII	2 463	567	394	594	294	555
1965 I	2 244	472	388	562	246	526
II	2 090	431	348	512	242	497
III	2 422	525	380	534	306	599
IV	2 368	504	364	537	317	593
V	2 383	518	372	570	307	561
VI	2 353	505	337	581	302	582

TAB. 94, 95

a)
 CST 0 - 9
 Waren insgesamt
 Ensemble des produits
 Insieme dei prodotti
 Totaal der goederen
 All commodities

CST 0,1
 Nahrungs- und Genußmittel
 Produits alimentaires, boissons et tabacs
 Prodotti alimentari, bevande e tabacco
 Voedings- en genotmiddelen
 Food, beverages and tobacco

CST 3
 Brennstoffe
 Produits énergétiques
 Prodotti energetici
 Brandstoffen
 Energy products

CST 2,4
 Rohstoffe
 Matières premières
 Materie prime
 Grondstoffen
 Raw materials

CST 7
 Maschinen und Fahrzeuge
 Machines et matériel de transport
 Macchine e apparecchi
 Machines en vervoermateriaal
 Machinery and transport equipment

CST 5, 6, 8
 Andere industrielle Erzeugnisse
 Autres produits industriels
 Altri prodotti industriali
 Andere Industriële produkten
 Other manufactures

95

Ausfuhr der Gemeinschaft (Extra-EWG) nach großen Warenklassen a)
Export. de la Communauté (extra-CEE) par grandes classes de produits a)
Esportazioni della Comunità (extra-CEE) per grandi classi di prodotti a)
Uitvoer van de Gemeenschap (extra-EEG) volgens grote goederenklassen a)
Exports of the Community (extra-EEC) by big commodity classes a)

Mio \$

Ø M	0 - 9	0,1	3	2,4	7	5, 6, 8
1958	1 323	127	76	47	429	627
1962	1 719	148	85	66	614	787
1963	1 802	163	87	73	647	811
1964	2 014	175	87	81	734	913
1964 I	1 890	169	93	84	672	849
II	1 877	168	84	76	676	851
III	1 959	166	74	76	746	873
IV	2 038	174	84	82	748	924
V	1 866	169	80	71	680	844
VI	2 036	167	88	79	743	930
VII	2 053	153	91	76	768	942
VIII	1 731	144	88	66	599	811
IX	2 030	189	86	99	709	924
X	2 254	217	90	90	784	1 045
XI	2 116	200	84	82	768	961
XII	2 292	186	100	88	903	988
1965 I	1 939	163	78	78	701	896
II	2 064	168	79	84	730	978
III	2 414	194	88	94	910	1 102
IV	2 173	181	83	80	801	1 003
V	2 250	177	85	80	871	1 011
VI	2 192	176	95	77	788	1 031

EWG-Binnenaustausch ^{a)} nach großen Warenklassen ^{b)}
Echanges intra CEE ^{a)} par grandes classes de produits ^{b)}
Scambi intra CEE ^{a)} per grandi classi di prodotti ^{b)}
Handelsverkeer binnen de EEG ^{a)} naar grote goederenklassen ^{b)}
Intra-EEC trade ^{a)} by big commodity classes ^{b)}

96

Mio \$

Ø M	0 - 9	0,1	3	2,4	7	5, 6, 8
1958	565	76	62	52	126	245
1962	1 118	137	72	94	307	493
1963	1 308	156	81	100	364	575
1964	1 504	178	82	115	406	694
1964 I	1 436	167	100	113	392	642
II	1 452	162	87	117	397	670
III	1 499	163	80	118	430	690
IV	1 578	171	90	119	453	725
V	1 415	169	75	105	406	639
VI	1 576	185	83	110	453	717
VII	1 532	179	80	106	433	715
VIII	1 243	173	70	90	308	580
IX	1 512	188	76	123	367	715
X	1 658	208	82	131	414	778
XI	1 513	182	77	118	369	722
XII	1 628	189	90	131	441	730
1965 I	1 445	171	77	112	359	685
II	1 576	180	76	124	405	751
III	1 801	219	78	133	483	837
IV	1 683	197	71	125	474	771
V	1 667	212	73	125	454	747
VI	1 694	224	74	123	455	759

TAB. 96

a) Berechnungen nach Einfuhrangaben
 b) Siehe Tab. 94, 95, Fußnote a)
 a) *Calculés sur la base des chiffres d'importation*
 b) *Cf. tab. 94, 95, note a)*
 a) Calcoli effettuati sulle cifre dell'importazione
 b) Vedi tabelle 94, 95, nota a)
 a) *Berekeningen volgens de invoergegevens*
 b) *Zie tabellen 94, 95, voetnoot a)*
 a) Based on import figures
 b) See Tables 94, 95, Note a)

TAB. 97

a) Berechnungen nach Einfuhrangaben
 b) Siehe Tab. 94, 95, Fußnote a)
 a) *Calculés sur la base des chiffres d'importation*
 b) *Cf. tab. 94, 95, note a)*
 a) Calcoli effettuati sulle cifre dell'importazione
 b) *Berekeningen volgens de invoergegevens*
 a) Based on import figures
 b)

CST 01

Fleisch und Fleischwaren
Vandes et préparations de viande
 Carni e preparazioni di carni
Vlees en vleesbereidingen
 Meat and meat preparations

CST 02

Molkereierzeugnisse und Eier
Produits laitiers, œufs
 Latte e derivati del latte, uova
Zuivelprodukten en vogeleieren
 Dairy products and eggs

CST 05

Obst und Gemüse
Fruits et légumes
 Frutta e ortaggi
Fruit en groenten
 Fruit and vegetables

CST 5

Chemische Erzeugnisse
Produits chimiques
 Prodotti chimici
Chemische produkten
 Chemicals

CST 65

Garne, Gewebe und Textilwaren
Fils, tissus et articles textiles
 Filati, tessuti e articoli tessili
Garens, weefsels en textielwaren
 Textile yarn, fabrics and made-up articles

CST 67

Eisen und Stahl
Fonte, fer et acier
 Ghisa, ferro e acciaio
Gietijzer, ijzer en staal
 Iron and steel

CST 71, 72

Maschinen
Machines
 Macchine
Machines
 Machinery

CST 73

Fahrzeuge
Matériel de transport
 Materiale per trasporti
Vervoermaterieel
 Transport equipment

EWG-Binnenaustausch ^{a)} nach wichtigen Warenkategorien ^{b)}
Echanges intra CEE ^{a)} pour les principales catégories de produits ^{b)}
Scambi intra CEE ^{a)} secondo le principali categorie di prodotti ^{b)}
Handelsverkeer binnen de EEG ^{a)} naar de belangrijkste cat. van goederen ^{b)}
Intra-EEC Trade ^{a)} for selected commodity categories ^{b)}

97

Mio \$

Ø M	01	02	05	5	65	67	71, 72	73
1958	6	15	26	40	38	64	89	57
1962	15	19	50	79	84	121	211	92
1963	22	21	47	94	90	120	248	116
1964	27	21	51	115	114	149	282	123
1964 I	22	20	41	110	116	143	274	118
II	22	17	39	108	112	149	267	130
III	24	22	40	115	112	151	294	136
IV	25	19	45	121	122	156	252	146
V	25	17	54	108	105	143	220	140
VI	27	17	64	120	118	163	244	138
VII	27	17	63	116	122	151	302	131
VIII	31	16	62	94	91	125	228	80
IX	32	21	53	116	114	152	264	103
X	31	30	61	123	128	153	288	126
XI	25	26	53	118	117	147	262	107
XII	29	28	40	125	118	153	317	124
1965 I	27	25	45	124	120	141	256	104
II	25	24	44	127	121	153	277	128
III	30	32	57	143	131	168	323	160
IV	29	25	54	135	123	148	297	177
V	30	25	67	134	125	144	302	153
VI	31	25	80	135	128	146	299	156

Einfuhr der Gemeinschaft aus den wichtigsten Ursprungsländern
 Importations de la Communauté par principaux pays d'origine
 Importazioni della Comunità per principali paesi d'origine
 Invoer van de Gemeenschap uit de voornaamste landen van oorsprong
 Community imports by principal countries of origin

Mio E

		I	II	III	IV	V	VI	VII	VIII	IX	X	XI	XII
EUROPA a) - EUROPE a)	1964	794,6	773,7	762,0	798,5	738,4	812,6	803,4	634,8	771,0	838,3	845,3	901,5
	1965	760,1	781,5	848,8	776,2	806,1	828,8	840,5	717,7				
darunter dont :													
Vereinigtes Königreich - Royaume-Uni - UK	1964	216,0	226,7	213,9	233,4	226,1	232,6	232,2	164,4	196,0	211,5	207,5	218,0
	1965	191,5	214,7	239,6	212,0	222,9	218,7	222,2	169,5				
Irland. Rep. - Irlande	1964	5,8	6,2	5,3	4,9	4,9	4,8	7,0	5,4	7,4	7,7	6,3	7,5
	1965	5,9	5,1	6,3	4,9	6,1	6,7	7,2	6,6				
Norwegen - Norvège	1964	28,1	25,0	27,8	29,2	26,0	30,7	35,5	23,2	27,7	33,4	29,6	33,5
	1965	31,3	28,5	30,5	32,5	30,4	30,7	36,5	24,8				
Schweden - Suède	1964	102,5	96,2	95,6	98,6	95,9	113,5	109,6	83,0	109,9	113,2	111,2	125,9
	1965	100,4	106,7	108,1	96,2	106,7	119,3	109,1	90,7				
Finnland - Finlande	1964	34,7	30,7	25,7	28,2	30,9	38,2	39,0	38,5	40,4	43,8	38,7	40,5
	1965	32,9	33,1	32,5	30,5	34,7	38,6	40,0	36,8				
Dänemark - Danemark	1964	52,7	45,8	45,5	41,6	41,7	42,6	39,1	37,6	47,6	50,1	56,9	53,6
	1965	48,8	45,6	49,0	46,6	46,6	46,8	45,9	46,6				
Schweiz - Suisse	1964	77,9	81,5	87,7	93,1	80,5	91,4	90,1	66,3	88,4	98,1	97,9	102,7
	1965	81,8	90,6	103,3	93,9	91,1	93,8	100,5	76,2				
Österreich - Autriche	1964	47,4	50,5	54,3	60,9	52,2	58,9	57,7	48,2	57,6	61,9	59,5	56,2
	1965	45,2	54,1	63,2	58,4	60,2	56,7	61,4	55,0				
Portugal - Portugal	1964	10,6	9,7	9,0	10,1	9,2	9,6	9,7	8,6	10,4	10,6	12,0	12,2
	1965	9,9	11,4	11,3	10,1	10,2	9,4	10,2	9,0				
Spanien - Espagne	1964	46,4	44,9	46,6	43,4	36,6	31,2	24,3	22,5	19,7	25,6	46,2	49,4
	1965	45,1	42,1	40,5	35,3	35,7	27,8	27,3	23,3				
Jugoslawien - Yougoslavie	1964	22,5	22,1	22,5	22,4	19,8	21,9	21,1	20,0	22,1	22,1	20,9	24,7
	1965	17,9	19,4	21,4	21,7	23,6	25,5	24,0	25,3				
Griechenland - Grèce	1964	10,0	10,6	11,6	12,3	7,9	11,5	10,2	12,0	11,2	13,7	14,9	11,1
	1965	12,1	10,2	10,5	11,9	11,8	10,6	9,3	13,3				
Türkei - Turquie	1964	17,8	17,9	17,6	9,5	7,8	7,5	9,2	5,3	12,7	19,7	24,5	28,6
	1965	18,3	14,8	13,3	10,8	10,5	11,3	10,2	9,2				
U.d.S.S.R. - U.R.S.S.	1964	45,6	43,7	39,4	42,9	38,1	45,6	44,2	47,3	52,3	50,0	45,5	48,8
	1965	48,5	46,7	45,5	41,9	46,7	54,9	54,4	59,0				
Polen - Pologne	1964	16,6	14,4	13,9	14,9	12,6	15,8	17,1	14,1	16,4	17,8	21,8	25,1
	1965	16,6	13,6	17,6	17,8	16,9	16,8	20,4	20,5				
Tschechoslowakei - Tchécoslovaquie	1964	16,4	13,4	13,1	14,4	12,4	16,6	14,3	10,2	13,9	15,4	13,8	18,3
	1965	14,9	14,8	16,4	16,1	13,6	17,7	17,5	11,6				
AFRIKA - AFRIQUE	1964	354,2	334,7	362,1	390,3	375,3	364,1	338,1	295,1	308,4	320,5	330,0	382,6
	1965	332,7	347,9	375,5	401,8	373,7	381,2	341,0	329,9				
darunter dont :													
Marokko - Maroc	1964	35,0	27,8	26,6	34,9	36,2	31,7	20,5	20,6	20,7	23,3	28,1	37,3
	1965	32,9	24,6	29,9	32,9	42,1	35,7	24,3	19,2				
Republik Südafrika - Républ. d'Afrique du Sud	1964	30,5	26,3	26,4	31,2	29,2	32,1	31,4	24,2	23,9	27,8	28,2	25,3
	1965	23,0	24,5	24,1	23,7	30,7	29,8	27,3	26,4				
AMERIKA - AMERIQUE	1964	726,2	679,7	721,4	756,6	715,7	733,2	736,6	604,8	651,1	738,3	682,8	766,2
	1965	739,1	553,7	751,6	785,0	778,5	767,0	785,2	703,1				
darunter dont :													
Vereinigte Staaten - Etats-Unis - USA	1964	461,6	438,8	462,5	490,3	436,2	463,6	480,9	388,2	403,1	470,3	441,4	491,5
	1965	465,7	315,5	473,7	530,1	503,4	465,3	472,7	428,5				
Kanada - Canada	1964	33,5	34,0	32,9	33,6	37,7	41,6	48,2	41,4	44,7	52,0	46,0	53,3
	1965	48,6	34,6	38,0	32,0	45,2	55,6	53,2	49,8				
Venezuela - Venezuela	1964	21,3	22,7	22,5	24,2	21,2	22,5	22,5	19,5	22,8	18,5	23,0	19,0
	1965	19,6	13,9	17,7	20,3	17,9	16,9	20,0	17,7				
Brasilien - Brésil	1964	45,2	35,2	37,6	34,7	34,4	38,6	32,9	32,9	35,7	39,7	31,6	40,3
	1965	39,2	30,8	34,0	31,5	36,9	32,9	45,6	40,7				
Argentinien - Argentine	1964	60,8	51,8	55,1	60,3	67,3	56,6	41,2	34,5	52,1	58,0	52,2	67,5
	1965	56,9	54,9	68,0	56,7	60,5	62,7	68,3	59,1				
ASIEN - ASIE	1964	329,6	326,3	323,4	360,6	297,2	327,2	306,4	293,3	305,3	333,8	315,9	355,6
	1965	350,8	346,0	377,6	345,6	360,9	316,5	357,5	347,9				
darunter dont :													
Irak - Irak	1964	46,7	38,3	39,2	42,3	31,5	32,6	27,4	24,8	26,3	26,7	30,1	32,5
	1965	40,4	34,3	43,4	35,8	31,4	27,1	29,4	29,1				
Iran - Iran	1964	30,5	33,0	43,0	40,4	32,7	31,2	31,5	30,2	38,1	37,7	39,2	41,6
	1965	40,5	32,2	40,4	41,1	37,8	33,9	54,9	51,6				
Saudi-Arabien - Arabie Séoudite	1964	26,2	28,7	31,9	22,5	32,2	26,2	31,5	32,5	30,9	35,0	32,2	35,7
	1965	35,1	29,4	37,3	34,9	42,2	28,5	37,2	35,9				
Kuwait - Koweit	1964	44,3	54,5	47,6	64,2	50,1	59,4	58,1	48,2	56,8	56,2	51,7	52,6
	1965	61,0	62,1	56,4	50,1	65,3	55,9	57,6	47,8				
Republik Indien - Union Indienne	1964	14,5	15,5	13,2	14,6	12,1	15,0	13,5	7,9	11,7	13,5	11,9	14,2
	1965	11,1	13,7	15,4	12,3	12,9	12,0	9,3	13,7				
Japan - Japon	1964	25,2	28,2	28,8	33,3	29,8	28,6	29,3	29,3	33,3	29,7	31,8	30,5
	1965	27,0	29,7	33,7	43,4	37,7	33,5	39,2	41,9				
OZEANIEN - OCEANIE	1964	80,7	68,4	66,6	72,4	62,1	79,3	66,9	54,2	44,4	36,1	60,2	51,4
	1965	57,5	57,1	63,2	56,5	56,8	55,5	74,2	53,2				
darunter dont :													
Australien - Australie	1964	53,9	47,0	39,2	42,0	40,0	46,3	43,6	41,5	32,0	25,4	39,4	41,0
	1965	38,0	36,9	37,0	37,9	31,0	33,9	52,1	36,7				

a) Ohne Austausch Intra-EWG

a) Non compris les échanges Intra-CEE

a) Non compresi gli scambi intra-CEE

a) Het Intra-EEG goederenverkeer niet inbegrepen

a) Excluding intra-EEC trade

Exportation der Gemeinschaft nach den wichtigsten Bestimmungsländern
Exportations de la Communauté par principaux pays de destination
Esportazioni della Comunità per principali paesi di destinazione
Uitvoer van de Gemeenschap naar de voornaamste landen van bestemming
Community exports by principal countries of destination

Mio \$

		I	II	III	IV	V	VI	VII	VIII	IX	X	XI	XII
EUROPA a) - EUROPE a)	1964	937,3	973,9	1 005,3	1 071,8	979,7	1 066,2	1 053,5	898,5	1 043,8	1 129,6	1 076,0	1 174,7
<i>darunter dont :</i>	1965	1 003,4	1 055,0	1 238,0	1 112,7	1 166,7	1 129,2	1 181,1	1 013,4				
Vereinigtes Königreich - Royaume-Uni - UK	1964	180,4	200,0	186,4	196,7	181,6	196,6	189,5	162,8	188,9	208,7	193,1	190,9
1965	171,8	176,1	190,6	176,5	205,7	195,7	202,3	178,0					
Irland. Rep. - Irlande	1964	11,3	12,6	13,2	13,4	11,1	10,6	11,6	8,0	10,6	11,5	11,4	10,8
1965	12,2	13,2	16,0	13,6	10,6	11,8	13,0	10,1					
Norwegen - Norvège	1964	56,4	36,0	38,3	46,4	39,1	46,8	46,5	33,1	56,0	47,9	45,2	51,5
1965	49,5	42,1	61,7	47,4	54,1	45,7	55,9	36,9					
Schweden - Suède	1964	103,4	101,9	115,2	117,4	108,0	119,7	100,6	95,2	117,5	128,1	119,7	140,1
1965	120,2	123,4	149,5	132,3	126,8	138,5	120,4	115,1					
Finnland - Finlande	1964	28,5	30,4	32,4	37,5	37,4	34,2	37,8	36,9	40,3	38,6	36,1	38,7
1965	34,1	40,3	49,6	42,8	45,9	40,7	40,1	40,2					
Dänemark - Danemark	1964	65,9	68,2	73,6	78,8	73,6	76,5	70,5	65,1	73,5	81,1	80,1	86,2
1965	80,1	74,6	96,7	80,3	86,8	79,7	80,8	68,8					
Schweiz - Suisse	1964	166,5	185,7	192,4	201,7	182,1	209,2	208,4	167,0	196,9	209,5	201,5	204,3
1965	178,8	197,8	210,8	192,5	202,8	202,9	209,1	176,5					
Österreich - Autriche	1964	74,5	89,0	94,8	97,2	86,6	94,1	98,3	83,5	100,4	111,4	111,4	112,3
1965	87,5	92,0	109,0	106,6	111,8	101,1	109,0	99,6					
Portugal - Portugal	1964	19,8	19,6	20,4	24,5	22,2	22,6	22,8	19,5	22,7	25,2	23,8	27,3
1965	24,1	26,1	30,6	26,2	28,2	26,9	31,7	25,3					
Spanien - Espagne	1964	64,5	65,1	61,9	69,8	63,8	71,2	63,6	52,8	56,9	66,9	69,7	78,7
1965	70,7	75,8	83,6	87,3	81,9	86,3	81,9	83,2					
Jugoslawien - Yougoslavie	1964	30,1	29,6	32,2	36,3	36,1	33,3	34,7	31,6	30,3	29,8	24,0	38,8
1965	24,9	25,5	32,1	29,2	30,6	32,6	38,4	25,7					
Griechenland - Grèce	1964	28,4	28,6	32,2	31,0	28,2	37,1	36,8	33,1	36,4	37,2	36,9	40,5
1965	33,7	38,7	44,1	39,7	39,3	43,6	43,0	37,4					
Türkei - Turquie	1964	14,1	16,3	16,3	16,1	13,5	13,8	13,4	10,9	10,9	12,5	10,1	13,1
1965	14,7	13,9	18,2	15,8	14,5	13,6	18,2	14,8					
U.d.S.S.R. - U.R.S.S.	1964	30,0	21,0	24,3	29,9	24,7	30,0	42,7	29,8	31,0	41,8	32,7	39,9
1965	26,0	25,9	32,0	34,7	27,1	24,8	37,5	26,2					
Polen - Pologne	1964	12,1	12,8	12,0	14,1	12,9	9,6	11,5	10,5	18,3	18,7	21,5	19,7
1965	14,0	16,1	18,0	14,1	13,7	15,4	15,8	12,0					
Tschechoslowakei - Tchécoslovaquie	1964	9,6	11,6	15,1	11,0	13,2	13,6	11,6	16,1	14,0	13,3	14,3	19,3
1965	11,3	16,5	18,1	11,9	17,3	18,8	17,4	20,5					
AFRIKA - AFRIQUE	1964	279,2	263,5	270,5	258,0	239,6	266,7	267,3	214,5	250,0	296,1	283,4	307,8
<i>darunter dont :</i>	1965	261,8	287,5	309,3	290,8	282,9	276,7	291,6	250,1				
Marokko - Maroc	1964	22,8	24,1	23,9	24,2	19,5	21,2	21,2	14,7	17,9	24,8	19,8	21,3
1965	16,9	15,8	19,9	18,3	15,8	17,5	19,0	15,6					
Republik Südafrika - Républ. d'Afrique du Sud	1964	39,5	31,7	35,6	33,9	33,3	37,6	36,0	35,3	35,9	43,5	39,3	46,9
1965	39,5	46,3	54,5	45,3	51,8	46,0	45,7	41,0					
AMERIKA - AMERIQUE	1964	380,7	378,1	403,5	435,9	386,4	426,9	445,5	370,2	454,3	500,6	429,2	459,2
<i>darunter dont :</i>	1965	381,9	407,1	513,9	464,3	479,0	478,4	517,8	443,1				
Vereinigte Staaten - Etats-Unis - USA	1964	218,1	210,4	229,1	252,8	217,2	238,2	253,3	201,9	257,4	279,6	233,8	255,4
1965	208,7	235,6	289,3	276,2	286,3	282,8	315,4	260,4					
Kanada - Canada	1964	17,8	23,3	28,8	35,9	27,8	31,0	31,5	27,3	35,8	50,0	35,4	26,7
1965	21,2	27,1	39,5	42,1	45,8	40,0	41,9	36,3					
Venezuela - Venezuela	1964	17,2	15,4	14,9	16,6	15,4	18,2	18,9	17,0	17,6	19,6	19,5	19,5
1965	17,7	21,5	22,9	17,7	19,2	21,4	19,3	20,1					
Brasilien - Brésil	1964	19,9	14,9	13,3	16,1	15,1	14,7	14,0	14,0	17,5	16,3	13,5	17,0
1965	14,5	12,6	14,2	13,2	14,0	11,4	15,0	15,9					
Argentinien - Argentine	1964	26,6	24,8	21,4	24,2	21,1	25,9	24,9	22,9	27,3	29,1	24,5	28,6
1965	24,5	24,1	24,0	21,2	20,9	24,0	25,8	21,1					
ASIEN - ASIE	1964	238,5	211,6	227,7	212,9	207,0	213,3	218,6	191,7	217,0	258,8	265,7	277,2
<i>darunter dont :</i>	1965	233,7	259,0	282,1	240,4	256,2	242,1	290,2	230,3				
Irak - Irak	1964	5,2	4,7	5,4	6,1	6,6	7,3	6,9	5,7	5,1	5,5	5,8	5,1
1965	6,4	5,3	7,1	5,3	5,1	6,1	6,3	6,9					
Iran - Iran	1964	15,7	15,0	14,3	15,2	13,4	16,6	16,7	13,2	17,2	21,3	22,3	30,5
1965	27,2	22,6	26,2	20,5	21,1	22,2	41,2	21,1					
Saudi-Arabien - Arabie Séoudite	1964	8,0	7,6	6,8	7,3	5,4	6,1	6,4	4,8	5,5	7,4	6,7	10,2
1965	8,2	8,9	7,6	8,6	8,7	8,4	8,3	8,1					
Kuwait - Koweit	1964	6,2	5,2	4,6	6,1	5,3	4,6	4,4	4,5	4,3	6,5	4,6	5,6
1965	5,7	5,4	7,1	6,5	6,2	4,3	5,2	7,0					
Republik Indien - Union Indienne	1964	27,4	23,9	24,4	27,5	24,8	26,2	25,2	25,5	25,9	27,9	33,8	40,2
1965	27,1	36,5	43,9	31,4	33,3	30,9	39,1	28,2					
Japan - Japon	1964	37,1	33,7	36,5	33,6	28,2	33,3	32,4	26,3	32,0	37,0	31,5	31,7
1965	27,2	34,0	32,7	25,8	30,3	24,8	27,6	23,8					
OZEANIEN - OCEANIE	1964	30,1	29,0	29,1	31,5	30,7	35,0	39,9	30,8	34,2	37,4	33,5	41,3
<i>darunter dont :</i>	1965	32,7	35,7	43,7	39,6	41,4	40,3	44,7	36,8				
Australien - Australie	1964	22,2	20,9	20,4	22,3	21,2	24,8	29,4	23,1	25,4	26,5	23,3	31,3
1965	24,1	24,7	30,9	27,8	27,1	26,4	30,5	25,1					

a) Ohne Austausch Intra-EWG

a) Non compris les échanges intra-CEE

a) Non compresi gli scambi intra-CEE

a) Het Intra-EEG goederenverkeer niet inbegrepen

a) Excluding intra-EEC trade

Index des Einfuhrvolumens
Indice du volume des importations
Indice del volume delle importazioni
Indexcijfer van het invoervolume
Volume index of imports

1958 = 100

Ø M	Deutschland (B.R.)	France	Italia	Nederland	UEBL BLEU	EWG - CEE EEG - EEC	United Kingdom	United States
1962	176	143	210	150	146	163	122	128
1963	189	163	255	165	165	183	127	133
1964	207	186	237	190	187	199	142	141
1964 IV	207	205	257	206	192	209	149	140
V	186	184	251	180	182	191	138	131
VI	207	197	249	203	199	208	145	144
VII	223	178	217	205	181	201	138	147
VIII	191	137	178	160	159	165	139	137
IX	214	174	211	182	182	192	138	143
X	233	187	232	204	191	209	151	149
XI	230	180	200	183	187	199	138	150
XII	237	202	237	204	204	216	144	157
1965 I	221	180	217	179	174	196	142	
II	207	174	230	181	183	193	120	
III	247	203	241	200	210	221	151	
IV	230	196	230	196	214	213	139	
V	244	188	238	183	197	212	150	
VI	243	191	224	197	200	213	143	
VII	249	180	244	212	195	216	149	
VIII	227	145		172			136	
IX	254			199			144	

Index des Ausfuhrvolumens
Indice du volume des exportations
Indice del volume delle esportazioni
Indexcijfer van het uitvoervolume
Volume index of exports

1958 = 100

Ø M	Deutschland (B.R.)	France	Italia	Nederland	UEBL BLEU	EWG - CEE EEG - EEC	United Kingdom	United States
1962	146	149	199	138	148	151	115	117
1963	161	163	206	148	166	164	120	126
1964	176	174	242	170	187	183	124	141
1964 IV	187	178	239	169	194	188	122	143
V	168	164	227	161	171	172	139	146
VI	179	185	243	172	194	188	123	136
VII	178	172	272	169	178	185	113	137
VIII	151	126	215	142	147	151	121	127
IX	174	161	258	196	186	184	104	137
X	193	193	276	191	206	203	124	146
XI	179	185	240	172	190	187	127	144
XII	197	188	257	186	197	199	132	165
1965 I	176	157	227	167	210	180	119	
II	172	181	272	172	208	189	122	
III	208	206	316	184	234	219	132	
IV	180	192	296	176	214	199	134	
V	197	196	284	173	194	201	131	
VI	180	190	300	190	218	201	132	
VII	197	196	304	184	201	207	138	
VIII	166	154		148			118	
IX	189			203			121	

Index der Einfuhrdurchschnittswerte
Indice de valeur moyenne des importations
Indice del valore medio delle importazioni
Indexcijfer van de gemiddelde waarden van de invoer
Average value index of imports

102

1958 = 100

TAB. 102, 103

a) Auf Basis der Dollarwerte errechnete Indices der Durchschnittswerte; Abweichungen von Indices, die auf nationalen Währungen beruhen, sind durch Änderungen des Wechselkurses bedingt

a) Indices de valeur moyenne exprimée en dollars; des différences éventuelles par rapport à des indices fondés sur les monnaies nationales proviennent de variations des taux de changes

a) Indici del valore medio espressi in dollari; le eventuali differenze rispetto a indici basati sulla moneta nazionale sono dovute a modificazioni del tasso di conversione

a) Op dollarbasis berekende indexcijfers van de gemiddelde waarden; deze indexcijfers kunnen van de indexcijfers op basis van de nationale valuta afwijken in-gevolge veranderingen in de wisselkoers

a) Indices of average value in terms of dollars; variations from indices based on national currencies are due to fluctuations in exchange rates

Ø M	Deutschland (B.R.) a)	France a)	Italia	Nederland a)	UEBL BLEU	EWG - CEE EEG - EEC	United Kingdom	United States		
1962	95	93	89	99	98	95	97	96		
1963	94	95	91	100	98	95	100	97		
1964	96	96	94	103	100	97	104	100		
1964	IV	96	97	94	103	101	98	103	101	
	V	96	98	94	103	99	98	104	99	
	VI	96	97	94	103	99	98	103	100	
	VII	95	98	94	103	102	98	103	100	
	VIII	96	98	94	104	100	98	103	99	
	IX	94	96	94	102	100	97	103	100	
	X	95	96	94	102	100	97	104	100	
	XI	96	98	94	103	99	98	104	100	
	XII	97	97	94	103	99	98	104	100	
	1965	I	97	96	93	103	99	97	105	
		II	97	98	95	104	99	98	104	
		III	98	97	96	105	98	99	104	
IV		98	98	95	104	98	99	104		
V		98	99	95	105	98	99	104		
VI		99	97	94	104	98	99	104		
VII	99	98	95	105	99	99	103			
VIII	98	100		104			103			
IX	98			104			104			

Index der Ausfuhrdurchschnittswerte
Indice de valeur moyenne des exportations
Indice del valore medio delle esportazioni
Indexcijfer van de gemiddelde waarden van de uitvoer
Average value index of exports

103

1958 = 100

Ø M	Deutschland (B.R.) a)	France a)	Italie	Nederland a)	UEBL BLEU	EWG - CEE EEG - EEC	United Kingdom	United States		
1962	104	97	91	103	96	100	103	104		
1963	104	98	95	104	96	100	107	103		
1964	105	102	96	107	98	103	109	104		
1964	IV	104	102	96	106	99	102	106	103	
	V	104	102	94	106	98	102	107	103	
	VI	103	102	97	106	99	102	107	103	
	VII	105	103	99	106	100	103	108	103	
	VIII	106	103	95	107	100	103	108	103	
	IX	105	102	96	107	101	103	108	103	
	X	105	102	96	108	100	103	108	105	
	XI	106	103	98	110	101	104	108	105	
	XII	107	104	98	108	100	104	108	105	
	1965	I	106	103	95	107	94	102	108	
		II	107	102	96	106	99	103	109	
		III	107	103	95	108	96	103	109	
IV		106	103	93	108	95	102	109		
V		107	103	94	108	97	103	109		
VI		107	102	95	109	99	103	109		
VII		108	103	96	111	100	105	109		
VIII		107	103		111			110		
IX		107			110			110		

Index der Terms of Trade ^{a)}
Indice des termes de l'échange ^{a)}
Indice dei termini di scambio ^{a)}
Indexcijfer van de ruilvoet ^{a)}
Index of terms of trade ^{a)}

1958 = 100

Ø M	Deutschland (B.R.)	France	Italia	Nederland	UEBL BLEU	EWG - CEE EEG - EEC	United Kingdom	United States
1962	109	104	102	104	98	105	107	107
1963	110	103	104	104	98	105	107	106
1964	109	106	101	104	98	106		104
1964 IV	108	105	102	103	102	106	103	102
V	108	104	100	103	99	104	103	104
VI	107	105	102	103	100	104	104	103
VII	110	105	105	103	100	105	105	103
VIII	110	105	101	105	100	105	105	104
IX	111	106	101	103	101	106	105	103
X	110	106	101	106	100	106	104	105
XI	110	105	103	107	102	106	104	105
XII	110	107	104	105	101	106	104	105
1965 I	109	107	102	104	95	105	103	
II	110	104	100	102	100	105	105	
III	109	105	98	103	98	104	105	
IV	108	105	97	104	97	103	105	
V	109	104	98	103	99	104	105	
VI	108	105	100	105	101	104	105	
VII	109	105	100	106	101	106	106	
VIII	109	103		107			107	
IX	109			106			106	

TAB. 104

- a) Index der Ausfuhrdurchschnittswerte dividiert durch Index der Einfuhrdurchschnittswerte $\times 100$
- a) *Indice de valeur moyenne des exportations $\times 100$ divisé par l'indice de valeur moyenne des importations*
- a) *Indice del valore medio delle esportazioni $\times 100$ diviso per l'indice del valore medio delle importazioni*
- a) *Indexcijfer van de gemiddelde waarden van de uitvoer $\times 100$ gedeeld door het indexcijfer van de gemiddelde waarden van de invoer*
- a) Export price index as a percentage of the import price index

Verhältnis der Volumenindizes ^{a)}
Rapport des indices de volume ^{a)}
Rapporto degli indici di volume ^{a)}
Onderlinge verhouding van de hoeveelheidsindexcijfers ^{a)}
Ratio of volume indices ^{a)}

1958 = 100

Ø M	Deutschland (B.R.)	France	Italia	Nederland	UEBL BLEU	EWG - CEE EEG - EEC	United Kingdom	United States
1962	83	104	94	92	102	93	94	91
1963	84	100	80	90	101	90	94	95
1964	84	93	101	90	100	91		100
1964 IV	90	87	92	82	97	90	82	102
V	90	89	89	89	94	90	101	111
VI	86	94	96	85	98	90	85	94
VII	80	96	123	83	97	92	82	93
VIII	79	92	119	89	93	91	87	93
IX	81	92	120	108	103	96	75	96
X	83	102	118	94	108	97	82	98
XI	77	102	119	94	102	94	92	96
XII	83	93	106	92	97	92	92	105
1965 I	79	87	103	93	121	92	84	
II	83	104	117	95	114	98	102	
III	83	101	129	92	112	99	87	
IV	78	98	127	90	98	93	96	
V	81	104	118	95	98	95	87	
VI	74	100	132	96	109	94	92	
VII	79	108	122	87	104	96	93	
VIII	72	106		93			87	
IX	74			102			84	

TAB. 105

- a) Index des Ausfuhrvolumens dividiert durch Index des Einfuhrvolumens $\times 100$
- a) *Indice du volume des exportations $\times 100$ divisé par l'indice du volume des importations*
- a) *Indice del volume delle esportazioni $\times 100$ diviso per l'indice del volume delle importazioni*
- a) *Indexcijfer van het uitvoervolume $\times 100$ gedeeld door het indexcijfer van het invoervolume*
- a) Volume index of exports as a percentage volume index of imports

Gemeinschaft: Indices der Einfuhr und der Terms of Trade
Communauté: indices des importations et des termes de l'échange
Comunità: indici delle importazioni e dei termini di scambio
Gemeenschap: Indexcijfers van de invoer en van de ruilvoet
Community: indices of imports and terms of trade

106

1958 = 100

Ø M	Tatsächliche Werte Current values Valore corrente			Volumen Volume Hoeveelheid			Durchschn.-Werte Val. moy. Val. med. Aver. value $\frac{2)}{4)} \times 100$	Terms of Trade Termes de l'échange $\frac{1.5)}{6)} \times 100$
	TOTAL	EXTRA	EWG CEE EEG EEC	TOTAL	EXTRA	EWG CEE EEG EEC		
I	2	3		4	5		6	7
1962	155	139		163	149		95	105
1963	174	153		183	165		95	105
1964	194	166		199	176		97	106
1964 II	188	163		192	168		98	104
III	194	166		199	176		97	106
IV	205	177		209	185		98	106
V	187	161		191	170		98	104
VI	203	173		208	182		98	104
VII	196	167		201	177		98	105
VIII	163	140		165	148		98	105
IX	187	165		192	167		97	106
X	204	169		209	181		97	106
XI	195	166		199	177		98	106
XII	212	183		216	194		98	106
1965 I	191	166		196	176		97	105
II	191	155		193	162		98	105
III	219	180		221	186		99	104
IV	210	176		213	181		99	103
V	210	177		212	185		99	104
VI	210	175		213	182		99	104
VII	215	178		216	186		99	106

Gemeinschaft: Indices der Ausfuhr
Communauté: indices des exportations
Comunità: indici delle esportazioni
Gemeenschap: Indexcijfers van de uitvoer
Community: indices of exports

107

1958 = 100

Ø M	Tatsächliche Werte Current Values Valore corrente				Volumen Volume Hoeveelheid				Durchschn.- Werte Val. moy. Val. med. Aver. value $\frac{9)}{12)} \times 100$
	TOTAL	INTRA	EWG CEE EEG EEC	EXTRA	EWG CEE EEG EEC	TOTAL	INTRA	EWG CEE EEG EEC	
8	9	10		11	12	13		14	15
1962	149	197		129	151	198		130	100
1963	164	231		135	164	230		135	100
1964	186	267		151	183	261		148	103
1964 II	178	263		141	175	258		139	102
III	183	267		148	179	259		144	103
IV	191	282		154	188	274		150	102
V	174	255		140	172	248		139	102
VI	191	278		154	188	271		151	102
VII	191	276		155	185	267		150	103
VIII	155	211		129	151	205		126	103
IX	188	273		152	184	264		149	103
X	208	299		170	203	289		165	103
XI	194	276		159	187	264		154	104
XII	206	188		172	199	276		165	104
1965 I	183	271		145	180	265		143	102
II	194	285		155	189	277		151	103
III	223	324		182	219	315		176	103
IV	201	291		163	199	285		160	102
V	206	297		170	201	288		164	103
VI	206	306		165	201	295		160	103
VII	214	304		177	207	291		170	105

Staatshaushalt: Kassenausgänge ^{a)}
Exécution des lois budgétaires: décaissements du Trésor ^{a)}
Pagamenti del Tesoro per spese di bilancio ^{a)}
Staatsfinanciën: Uitgaven op kasbasis ^{a)}
National budgets: cash expenditure of the Treasury ^{a)}

	Deutschland (B.R.) Mrd DM	France Mrd Ffr	Italia Mrd Lit.	Nederland Mrd Fl	Belgique België Mrd Fb	Luxembourg Mio Flbg
1958	31,53 ^{b)}	59,61		8,220	119,4	.
1962	50,05	87,05	4 840,3	11,390	147,9	.
1963	54,57	97,75	5 557,0	11,780	163,2	.
1964	57,20	101,43	6 852,8	14,400	179,5	.
1964 IV	4,39	8,22	446,1	} 3,300	16,4	.
V	3,86	7,79	343,9		12,9	.
VI	5,20	9,18	401,8		17,6	.
VII	4,80	8,62	950,6 ^{c)}	} 3,400	16,6	.
VIII	4,22	7,89	287,0		11,7	.
IX	4,55	7,04	371,4		13,3	.
X	5,16	8,09	588,9	} 4,800	13,6	.
XI	5,27	8,03	489,8		12,1	.
XII	7,21	14,29	1 490,5		19,0	.
1965 I	4,72	} 16,32	307,1	} 3,200	16,4	.
II	4,40		294,8		17,7	.
III	4,71		567,7		18,2	.
IV	4,69	8,91	659,3	} 4,000	15,9	.
V	4,77	8,89	676,5		14,6	.
VI	5,76	10,30	461,8		17,4	.
VII	5,25	9,36	864,4		17,5	.
VIII	5,11	8,09	851,0		13,5	.
IX	5,37		482,2		15,7	.

TAB. 108, 109

a) Siehe « Statistischer Sonderbericht » in Nr. 3, 1963
b) Ohne Saarland
c) Einsch. Juni « Suppletivo »

a) Cf. « Note statistique », bull. n° 3, 1963
b) Sans la Sarre
c) Inclus Juin « Suppletivo »

a) Vedi « Nota statistica », boll. no. 3, 1963
b) Esclusa la Saar
c) Incluso giugno « Suppletivo »

a) Zie « Bijzonder Statistisch Overzicht » in het bull. no. 3, 1963
b) Zonder Saarland
c) Met Inbegrip van Juni « Suppletivo »

a) See « Special Statistical Report » in No. 3, 1963
b) Excl. the Saar
c) Including June « Suppletivo »

Staatshaushalt: Kassenüberschuß (+) bzw. -defizit (—) ^{a)}
Exécution des lois budgétaires: excédent (+) ou déficit (—) ^{a)}
Gestione del bilancio: avanzo (+) o disavanzo (—) del Tesoro ^{a)}
Staatsfinanciën: Kasoverschot (+) resp. kastekort (—) ^{a)}
National budgets: cash surpluses (+) or deficits (—) ^{a)}

	Deutschland (B.R.) Mrd DM	France Mrd Ffr	Italia Mrd Lit.	Nederland Mio Fl	Belgique België Mrd Fb	Luxembourg Mio Flbg
1958	— 0,22 ^{b)}	— 6,90		— 530	— 24,7	
1962	— 1,54	— 6,09	— 130,2	— 510	— 16,2	
1963	— 3,14	— 8,21	— 364,4	— 270	— 23,0	
1964	— 0,56	— 1,58	— 553,6	— 600	— 21,3	
1964 IV	— 0,33	+ 0,58	+ 100,2	} — 300	— 4,1	
V	— 0,04	+ 0,96	+ 23,7		— 1,5	
VI	+ 0,30	— 1,03	+ 195,3		— 4,5	
VII	— 0,48	— 1,49	— 515,4 ^{c)}	} + 200	+ 5,3	
VIII	+ 0,13	— 1,59	+ 335,2		— 1,7	
IX	+ 1,26	+ 2,09	— 19,8		— 1,9	
X	— 0,68	+ 2,65	— 14,6	} — 400	— 1,8	
XI	— 1,00	+ 0,37	— 139,5		— 0,5	
XII	— 0,78	— 3,90	— 441,3		— 2,9	
1965 I	+ 0,37	} + 1,60	— 175,7	} + 100	— 0,1	
II	— 0,87		+ 324,7		— 6,2	
III	+ 1,05		— 169,0		— 5,4	
IV	— 0,52	+ 0,40	— 2,3	} — 800	— 3,4	
V	— 0,80	+ 0,98	— 297,4		— 2,6	
VI	+ 0,36	— 1,73	+ 213,3		— 3,7	
VII	— 0,69	— 1,54	— 386,7		+ 6,0	
VIII	+ 0,10	— 1,09	— 125,8		— 2,2	
IX	+ 0,89		+ 53,1		— 2,7	

Staatsverschuldung insgesamt ^{a)} **Dette publique totale ^{a)}** **Debito pubblico totale ^{a)}** **Staatsschuld: totaal ^{a)}** **National debt : total ^{a)}****TAB. 110, 111**

a) Siehe « Statistischer Sonderbericht » in Nr. 9, 1961

b) Die Forderung der Bundesbank gegen den Bund wegen vorzeitiger Rückzahlung der Auslandsschulden des Bundes (April und Mai 1961) ist in der äußeren Staatsverschuldung mit folgenden Beträgen enthalten (in Mrd. DM): 2,60 Juni 1961 und 2,51 seit September 1961

c) Innere

d) Äußere

e) Ohne Saarland

f) Ausschließlich der von Belgien übernommenen Schulden des Kongo

a) Cf. « Note statistique », bull. n° 9, 1961

b) La créance de la Bundesbank sur le Bund, contrepartie de la fraction de la dette extérieure fédérale remboursée par anticipation en avril et mai 1961, demeure comprise dans la dette extérieure pour les montants suivants (Mrd. DM): juin 1961, 2,60 et depuis septembre 1961, 2,51

c) Intérieure

d) Extérieure

e) Sans la Sarre

f) A l'exclusion de la dette reprise du Congo

a) Vedi « Nota statistica » boll. no. 9, 1961

b) Il credito della Bundesbank sul Bund in contropartita della frazione del debito estero rimborsato anticipatamente in aprile e in maggio 1961 resta incluso nel debito estero per i montanti seguenti (Mrd. DM): giugno 1961, 2,60 e, a partire dal settembre 1961, 2,51

c) Interno

d) Esterno

e) Escluso la Saar

f) Escluso il debito del Congo ripreso dal Belgio

a) Zie « Bijzonder Statistisch Overzicht » in het bull. nr. 9, 1961

b) De vordering van de Bundesbank op de Bond wegens voortijdige terugbetaling van de buitenlandse schulden van de Bond (april en mei 1961) is in de buitenlandse staatsschuld met de navolgende bedragen begrepen (in mrd. DM): 2,60 juni 1961 en 2,51 sedert september 1961

c) Binnenlandse

d) Buitenlandse

e) Zonder Saarland

f) Zonder de door België overgenomen schulden van de Congo

a) See « Special Statistical Report », in No 9, 1961

b) The Bundesbank's claim on the Federal Government in respect of pre-payments of part of the federal external debt in April and May 1961 is retained in external debt figures. The sums involved are DM 2 600 million in June 1961 and DM 2 510 from September 1961

c) Domestic

d) Foreign

e) Excl. the Saar

f) Excluding Congolese debt taken over by Belgium

Ende Periode Fin de période Fine periodo Einde periode End of period	Deutschland (B.R.) ^{b)}	France	Italia	Nederland	Belgique België ^{f)}	Luxembourg
	Mrd DM	Mrd Ffr	Mrd Lit.	Mrd Fi	Mrd Fb	Mio Flbg
1958	13,52 ^{e)}	79,73	5 232	18,17	345,7	7 294
1962	18,38	86,26	5 961	19,56	423,3	8 823
1963	21,66	89,77	6 015	20,19	446,0	8 823
1964	24,18	87,97	6 462	20,72	462,1	8 819
1964 V	.	90,20	5 657	19,84	453,3	9 026
VI	21,76	89,42	5 953	19,88	457,8	9 017
VII	.	90,67	5 988	19,82	452,7	8 993
VIII	.	91,01	5 958	20,00	453,3	8 985
IX	22,42	91,15	6 077	20,31	454,5	9 011
X	.	89,56	5 882	19,53	458,4	9 029
XI	.	87,88	6 096	19,64	458,7	8 823
XII	24,18	87,97	6 462	20,72	462,1	8 819
1965 I	.	.	6 341	21,13	461,9	8 801
II	.	87,71	6 110	20,85	467,9	8 794
III	23,75	88,58	6 383	20,78	471,7	8 885
IV	.	88,60	6 169	21,02	475,1	9 217
V	.	87,63	6 196	20,93	478,7	9 209
VI	25,34	88,12	6 373	21,08	479,6	9 203
VII	.	87,75	6 514	21,49	472,6	9 176
VIII	.	88,59	6 275	21,85	474,0	9 467
IX	.	.	6 430	21,74	475,9	9 649
X	478,5	9 631

Innere und äußere Staatsverschuldung ^{a)} **Dette publique intérieure et extérieure ^{a)}** **Debito pubblico interno ed estero ^{a)}** **Binnenlandse en buitenlandse staatsschuld ^{a)}** **Domestic and foreign national debt ^{a)}**

Ende Periode Fin de période Fine periodo Einde periode End of period	Deutschland (B.R.) ^{b)}		France		Italia		Nederland		Belgique België ^{f)}		Luxembourg	
	Mrd DM	Mrd DM	Mrd Ffr	Mrd Ffr	Mrd Lit.	Mrd Lit.	Mrd Fi	Mrd Fi	Mrd Fb	Mrd Fb	Mio Flbg	Mio Flbg
1958	5,54 ^{e)}	7,98 ^{e)}	65,90	13,83	5 212	20	16,45	1,72	315,3	30,4	4 833	2 461
1962	12,26	6,12	78,96	7,30	5 946	15	18,79	0,77	384,7	38,6	6 435	2 388
1963	15,74	5,92	83,70	6,07	6 000	15	19,73	0,46	398,0	48,0	6 468	2 355
1964	18,84	5,34	82,37	5,60	6 448	14	20,30	0,42	412,4	49,7	6 460	2 359
1964 V	.	.	84,42	5,78	5 642	15	19,40	0,44	403,4	49,9	6 685	2 341
VI	15,90	5,86	83,86	5,56	5 938	15	19,44	0,44	408,1	49,7	6 678	2 339
VII	.	.	85,19	5,48	5 973	15	19,38	0,44	403,2	49,5	6 668	2 325
VIII	.	.	85,48	5,53	5 943	15	19,56	0,44	403,5	49,8	6 660	2 325
IX	16,57	5,85	85,54	5,61	6 062	15	19,87	0,44	404,1	50,4	6 649	2 362
X	.	.	83,98	5,58	5 867	15	19,11	0,42	408,1	50,3	6 667	2 362
XI	.	.	82,28	5,60	6 082	14	19,22	0,42	408,7	50,0	6 461	2 362
XII	18,84	5,34	82,37	5,60	6 448	14	20,30	0,42	412,4	49,7	6 460	2 359
1965 I	.	.	82,23	5,48	6 327	14	20,71	0,42	412,2	49,7	6 446	2 355
II	.	.	82,30	5,33	6 096	14	20,43	0,42	418,5	49,4	6 439	2 355
III	18,43	5,32	83,12	5,46	6 396	14	20,36	0,42	422,8	48,9	6 530	2 355
IV	.	.	83,22	5,38	6 165	14	20,62	0,40	426,5	48,6	6 862	2 355
V	.	.	82,30	5,33	6 182	14	20,54	0,39	430,4	48,3	6 854	2 355
VI	20,06	5,28	82,80	5,32	6 359	14	20,69	0,39	431,8	47,8	6 849	2 354
VII	.	.	82,83	4,92	6 500	14	21,10	0,39	425,5	47,1	6 837	2 339
VIII	.	.	83,72	4,87	6 261	14	21,46	0,39	427,0	47,0	7 128	2 339
IX	21,05	.	.	.	6 416	14	21,35	0,39	429,1	46,8	7 310	2 339
X	431,8	46,7	7 293	2 338

Kurzfristige innere Staatsverschuldung ^{a)}
Dette publique intérieure à court terme ^{a)}
Debito pubblico interno a breve termine ^{a)}
Binnenlandse Staatsschuld op korte termijn ^{a)}
Short-term domestic national debt ^{a)}

Ende Periode Fin de période Fine periodo Einde v.d. per. End of period	Deutschland (B.R.) Mrd DM	France Mrd Ffr	Italia Mrd Lit.	Nederland Mrd Fl	Belgique België Mrd Fb	Luxembourg Mio Flbg
1958	0,61 ^{b)}	39,83	3 323	5,41	95,9	1 173
1962	1,27	56,78	3 692	5,83	86,1	956
1963	2,20	59,90	3 942	5,64	94,9	902
1964	1,77	58,63	4 302	5,89	97,4	850
1964 V	.	59,63	3 743	5,12	95,9	806
VI	0,62	59,25	3 802	5,19	94,5	805
VII	.	60,64	3 837	5,20	90,4	805
VIII	.	61,00	3 807	5,20	91,2	803
IX	0,65	61,18	3 926	5,54	92,4	815
X	.	60,07	3 730	4,79	89,3	850
XI	.	58,42	3 945	4,76	90,5	850
XII	1,77	58,63	4 302	5,89	97,4	850
1965 I	.	.	4 193	6,37	96,7	849
II	.	58,62	3 962	6,13	96,3	846
III	0,75	59,62	4 235	6,13	101,3	842
IV	.	59,87	4 218	6,46	108,2	851
V	.	59,14	4 174	6,19	106,5	851
VI	1,42	58,88	4 051	6,37	108,4	852
VII	.	59,90	4 191	6,85	102,9	850
VIII	.	60,88	3 953	6,92	103,9	1 148
IX	1,39	.	4 107	6,83	106,3	1 154
X	101,4	1 154

TAB. 112

a) Siehe « Statistischer Sonderbericht » in Nr. 3, 1963
b) Ohne Saarland

a) Cf. « Note statistique », bull. n° 3, 1963
b) Sans la Sarre

a) Vedi « Nota statistica », boll. no. 3, 1963
b) Esclusa la Saar

a) Zie « Bijzonder Statistisch Overzicht » in het bull. no. 3, 1963
b) Zonder Saarland

a) See « Special Statistical Report » in No. 3, 1963
b) Excl. the Saar

Fiskaleinnahmen des Staates
Recettes fiscales de l'Etat
Entrate fiscali dello Stato
Door het Rijk geïnde belastingen
Government tax revenue

Ø M	Deutschland (B.R.) ^{a)} Mrd DM	France Mrd Ffr	Italia Mrd Lit.	Nederland Mio Fl	Belgique België Mio Fb	Luxembourg Mio Flbg	United Kingdom ^{b)} Mio £	United States ^{c)} Mio \$
1958	3,57	3,75	232	641	7 320	358	452	5 725
1962	6,11	5,58	370	907	10 278	411	601	7 059
1963	6,50	6,4	391	959	10 922	426	570	7 291
1964	7,12	7,3	447	1 145	12 393	523	632	7 384
1964 V	5,66	8,0	349	975	10 876	458	560	6 136
VI	9,47	6,9	573	1 059	12 429	660	434	12 310
VII	6,09	6,0	142	1 141	21 203	547	675	3 487
VIII	6,06	5,6	604	1 062	9 623	426	484	6 653
IX	9,49	7,2	333	1 396	10 905	613	477	10 072
X	6,04	8,4	552	1 973	11 203	523	677	3 398
XI	6,19	7,1	333	1 089	11 171	449	525	7 037
XII	10,99	7,8	622	1 246	12 563	690	774	8 856
1965 I	7,00	5,6	122	1 068	16 417	538	1 120	5 642
II	5,31	10,6	596	1 039	10 755	416	827	7 518
III	9,58	7,7	392	1 170	11 926	601	523	11 188
IV	5,48	8,5	641	959	11 901	503	851	8 549
V	5,97	9,1	318	1 123	11 263	567	636	7 268
VI	10,31	7,2	640	1 177	13 316	602	584	13 377
VII	5,97	6,5	403	1 126	22 744	678	800	3 807
VIII	6,72	.	704	1 303	10 948	456	531	7 350
IX	.	.	417	1 466	12 597	616	679	.
X	570	.	.

TAB. 113

a) Steuereinnahmen des Bundes und der Länder
b) Ordinary revenue
c) Net budget receipts

a) Y compris les impôts des « Länder »
b) Ordinary revenue
c) Net budget receipts

a) Compre le imposte dei « Länder »
b) Ordinary revenue
c) Net budget receipts

a) Met inbegrip van de belastingopbrengsten van de « Länder »
b) Ordinary revenue
c) Net budget receipts

a) Federal German and Länder tax revenue
b) Ordinary revenue
c) Net budget receipts

Aufkommen aus Lohnsteuer (Quellenbesteuerung)
Impôts sur les salaires retenus à la source
Imposte sui salari trattenute alla fonte
Opbrengst uit loonbelasting
Yield from wages tax (deducted at source)

114

TAB. 114, 115

- a) Ohne Saarland
- a) *Sans la Sarre*
- a) *Exclusa la Saar*
- a) *Zonder Saarland*
- a) Excl. the Saa

Ø M	Deutschland (B.R.)	France	Italia	Nederland	Belgique België	Luxembourg	United States
	Lohnsteuer	Versements forf. et retenues à la source		Loonbelasting	Impôts sur les salaires retenus à la source	Impôts retenus sur les traitements et salaires	Individual income tax withheld
	Mio DM	Mio Ffr		Mio Fl	Mio Fb	Mio Ffbg	Mio \$
1958 a)	494	320	.	101,0	1 231	57,8	2 254
1962	1 026	459	.	163,3	1 632	70	3 021
1963	1 154	523	.	170,5	1 780	84	3 323
1964	1 341	594	.	238,0	2 134	123	3 069
1964 V	1 111	440	.	231,5	1 990	111	4 837
VI	1 151	700	.	216,2	2 368	176	2 614
VII	1 456	585	.	296,3	2 542	113	1 172
VIII	1 425	519	.	256,2	2 061	130	4 809
IX	1 426	461	.	221,5	2 027	116	2 669
X	1 586	736	.	268,7	2 032	119	1 158
XI	1 586	529	.	279,3	2 024	100	4 956
XII	1 781	708	.	234,5	2 106	77	2 969
1965 I	2 025	679	.	198,9	3 081	157	1 181
II	1 212	639	.	320,1	2 341	59	5 302
III	843	701	.	288,8	2 286	101	3 207
IV	1 002	653	.	242,1	2 363	109	1 091
V	1 093	569	.	316,1	2 199	152	
VI	1 136	697	.	268,6	2 825	113	
VII	1 330	729	.	305,6	2 821	140	
VIII	1 445		.	312,8	2 354	114	
IX			.	238,4	2 272	108	
X			.		2 355	128	

Aufkommen aus Umsatzsteuer
Impôts sur le chiffre d'affaires
Imposte sulla cifra d'affari
Opbrengst uit omzetbelasting
Yield from turnover tax

115

Ø M	Deutschland (B.R.)	France	Italia	Nederland	Belgique België	Luxembourg	United Kingdom
	Umsatz- und Umsatzausgleichsteuer	Taxes sur le chiffre d'affaires	Imp. gener. sull'entrata + Imp. di conguaglio sui prod. ind. importati	Omzetbelasting	Timbres et taxes assimilées	Imp. sur le chiffre d'aff. et taxe à l'importation	Purchase tax
	Mio DM	Mio Ffr	Mrd Lit.	Mio Fl	Mio Fb	Mio Ffbg	Mio £
1958 a)	1 080	1 276	.	116,1	2 302	63,4	41,2
1962	1 601	2 029	83,2	165,6	3 452	73	46,3
1963	1 670	2 361	90,2	183,0	3 735	75	46,5
1964	1 827	2 701	98,0	220,2	4 237	92	51,6
1964 V	1 821	2 699	95,8	189,1	4 082	69	
VI	1 742	2 897	103,3	272,2	4 245	30	
VII	1 892	2 544	28,1	195,2	4 170	161	
VIII	1 867	2 872	92,3	164,8	3 836	83	
IX	1 754	2 213	91,0	286,6	4 389	29	
X	1 970	2 024	101,6	204,9	4 424	199	
XI	2 036	3 364	99,8	172,2	4 240	108	
XII	1 964	3 561	128,6	291,4	4 601	36	
1965 I	2 358	2 124	21,4	190,9	4 130	167	
II	1 681	3 042	117,2	215,7	4 285	160	
III	1 660	2 310	63,2	339,8	4 737	45	
IV	1 925	2 662	167,5	218,6	4 655	161	
V	2 002	3 295	101,6	211,6	4 465	135	
VI	1 951	2 741	114,6	308,7	4 534	36	
VII	1 988	2 723	111,3	202,9	4 266	225	
VIII	2 155	3 013	111,2	183,3	4 021	118	
IX			110,1	292,6	4 916	40	
X						199	

Bilanzen der Zentralbanken
Bilans des Banques centrales
Situazione delle banche centrali
Balansen van de centrale banken
Balances of the Central Banks

1965-VIII			Deutschland	France	Italia	Nederland	Belgique
Monatsende	Fin de mois	End of month	(B.R.) Mrd DM	Mrd Ffr	Mrd Lit.	a) Mio Fl	c) Mrd Fb
Aktiva	Actif	Assets	49,00	66,28	5 806	8 396	209,7
Ausland	Etranger	Foreign	28,81	30,78	3 258	7 427	121,1
Inland	Intérieur	Home	18,08	31,48	2 486	768 b)	49,4
Öfftl. Hand	Sect. public	Government	13,24	12,85	2 123		47,1
Privater Sektor	Sect. privé	Private sector	4,84	18,63	363		2,3
Sonstige	Divers	Miscellaneous	2,11	4,02	62	201	39,2
Passiva	Passif	Liabilities	49,00	66,28	5 806	8 396	209,7
Notenumlauf	Billets en circulation	Notes in circulation	29,39	61,37	3 663	7 488	165,4
Ausland	Etranger	Foreign	0,31	0,20		75	0,9
Inland	Intérieur	Home	16,23	2,29		574	0,5
Öfftl.	Sect. public	Government	2,79	—	2 079	446	—
Privater Sektor	Sect. privé	Private sector	13,44	2,29		128	0,5
Kreditinstitute	Banques	Bankers deposits	13,20	1,11		99	0,1
Andere	Autres	Others	0,24	1,18		29	0,4
Sonstige	Divers	Miscellaneous	3,07	1,82	64	259	42,9

TAB. 116

a) Letzter Montag des Monats
b) Fast ausschließlich Forderungen gegenüber der öffentlichen Hand
c) Öffentl. Hand: alle öffentl. Stellen einschl. öffentl. Geldinstitute; der « Fonds des rentes » ist unter « Sonstige » aufgeführt. Privater Sektor: Banken, Wirtschaftsunternehmen und Private

a) Dernier lundi du mois
b) Presque uniquement, créances sur le secteur public
c) Secteur public: ensemble des administrations (organismes publics monétaires compris); toutefois, le « Fonds des rentes » est inclus dans les divers. Secteur privé: banques, entreprises et particuliers

a) Ultimo lunedì del mese
b) Quasi esclusivamente crediti del settore pubblico
c) Settore pubblico: tutti gli enti della pubblica amministrazione; (organismi statali a carattere monetario compresi); tuttavia il « Fonds des rentes » è compreso in « Diversi ». Settore privato: istituti di credito, imprese e privati

a) Laatste maandag van de maand
b) Bijna uitsluitend schuldvoorwaarden op de openbare sector
c) Openbare sector: totaal der overheidsinstellingen (m.i.v. de geldscheppende overheidsinst.): het « Rentenfonds » is echter onder « overige » opgenomen. Privé sector: banken, ondernemingen en private personen

a) Last Monday of the month
b) Almost solely claims on the public sector
c) Public sector: all government debts (including public monetary institutions); the « Fonds des Rentés » is however included under «Miscellaneous». Private tor: banks, firms and individuals

Geldmarktsätze
Taux du marché monétaire
Tassi del mercato monetario
Rentevoeten van de geldmarkt
Money market rates

% p. a.

	Ø M	Deutschland (B.R.)	France	Italia	Nederland	Belgique Belgii	United Kingdom	United States
Tagesgeld	1958	3,07	6,49	.	2,48	1,41	4,56	.
Argent au jour le jour	1962	2,66	3,61	.	1,81	2,13	3,65	.
Prestiti giornalieri	1963	2,99	3,98	.	1,51	2,29	2,93	.
Daggelden	1964	3,29	4,70	.	2,47	3,34	3,93	.
Day - to - Day Money	1964 X	3,72	4,30	.	3,24	3,59	3,99	.
	XI	3,10	4,13	.	2,88	2,83	4,55	.
	XII	3,34	4,16	.	2,09	3,01	5,85	.
	1965 I	2,65	3,77	.	2,43	2,55	5,92	.
	II	3,42	4,11	.	3,69	2,26	5,92	.
	III	4,09	4,45	.	3,05	2,57	5,92	.
	IV	4,23	4,00	.	3,39	3,05	5,90	.
	V	3,78	4,22	.	3,67	3,47	5,90	.
	VI	4,41	4,36	.	2,69	3,57	5,02	.
	VII	4,34	4,34	.	3,53	3,98	4,93	.
	VIII	3,81	4,01	.	2,68	3,02	4,97	.
	IX	4,77	3,86	.	2,65	2,77	4,96	.
	X	4,85	.	.	3,13	3,54	.	.
	31-XII-1958	3,00	4,50	3,50	3,00	3,50	4,00	a) 2,50
Zentralbankdiskontsatz am	31-XII-1963	3,00	4,00	3,50	3,50	4,25	4,00	3,50
Escompte officiel au	31-XII-1964	3,00	4,00	3,50	4,50	4,75	7,00	4,00
Tasso ufficiale di sconto al	30-IX-1965	4,00	3,50	3,50	4,50	4,75	6,00	4,00
Officiel discount op de								
Official discount rate on								

1965-VIII

Fine del mese Einde v.d. maand

Attivo	Activa
Estero	Buitenland
Interno	Binnenland
Sett. pubblico	Openb. sector
Sett. privato	Privé sector
Diversi	Overige
Passivo	Passiva
Biglietti in circolazione	Bankbiljetten in omloop
Estero	Buitenland
Interno	Binnenland
Sett. pubblico	Openb. sector
Sett. privato	Privé sector
Banche	Banken
Altri	Ander
Diversi	Overige

TAB. 117

a) Federal Reserve Bank of New York

Bruttoreserven an Gold und konvertiblen Währungen ^{a)}
Réserves brutes en or et en devises convertibles ^{a)}
Disponibilità in oro e divise convertibili ^{a)}
Brutoreserves aan goud en inwisselbare valuta's ^{a)}
Gross reserves of gold and convertible currencies ^{a)}

118

Mio \$

TAB. 118, 119

a) Siehe « Statistischer Sonderbericht » in Nr. 5, 1964
 Bruttoreserven der Zentralbanken, dazu in Frankreich des « Fonds de stabilisation des changes », in Italien des « Ufficio Italiano Cambi » und in den Vereinigten Staaten des Schatzamtes. In Großbritannien Reserven des « Exchange Equalization Account »

b) Revidierte Reihe; einschl. der von der « Banca d'Italia » für das « Ufficio Italiano Cambi » in ihrer Eigenschaft als « banca abilitata » (für den Zahlungsverkehr mit dem Ausland zugelassene Bank) unterhaltenen Devisenguthaben

c) Banque Nationale de Belgique

a) Cf. « Note Statistique », bull. n° 5, 1964
Réserves brutes des banques centrales et, en outre, en France, du Fonds de stabilisation des changes, en Italie, de l'« Ufficio Italiano Cambi » et, aux États-Unis, du Trésor. Pour le Royaume-Uni, réserves de l'« Exchange Equalization Account »

b) *Série révisée; y compris les devises que la « Banca d'Italia » délient pour le compte de l'« Ufficio Italiano Cambi » en tant que « banca abilitata »*

c) Banque Nationale de Belgique

Ende Periode Fin de période Fine periodo Einde periode End of period	Deutschland (B.R.)	France	Italia ^{b)}	Nederland	UEBL BLEU ^{c)}	EWG - CEE EEG - EEC	United Kingdom	United States
1958	4 412	1 050	2 139	1 246	1 345	10 192	3 069	20 582
1962	6 439	3 610	3 619	1 743	1 622	17 033	2 806	16 156
1963	7 098	4 457	3 181	1 899	1 802	18 437	2 657	15 808
1964	6 969	5 105	3 678	2 084	1 992	19 828	2 316	15 903
1964 V	6 921	4 681	2 960	1 817	1 812	18 191	2 761	15 946
VI	7 158	4 737	2 976	1 786	1 788	18 445	2 705	15 805
VII	7 049	4 813	3 016	1 869	1 796	18 543	2 677	15 840
VIII	7 024	4 827	3 066	1 879	1 816	18 612	2 584	15 890
IX	7 059	4 863	3 234	1 960	1 834	18 950	2 540	15 870
X	7 052	4 902	3 397	1 965	1 870	19 186	2 453	15 702
XI	6 944	4 999	3 565	2 069	1 954	19 531	2 344	16 324
XII	6 969	5 105	3 678	2 084	1 992	19 828	2 316	15 903
1965 I	6 604	5 172	3 718	2 075	2 000	19 569	2 299	15 572
II	6 702	5 254	3 781	2 094	2 006	19 837	2 363	15 220
III	6 860	5 316	3 682	2 069	2 002	19 929	2 330	15 128
IV	6 825	5 367	3 723	2 083	2 026	20 024	2 352	14 885
V	6 486	5 341	3 650	2 036	2 010	19 523	2 859	14 511
VI	6 393	5 350	3 610	2 010	2 000	19 363	2 792	14 595
VII	6 295	5 336	3 669	2 042	2 010	19 352	2 652	14 697
VIII	6 211	5 346	3 683	2 053	2 028	19 321	2 584	14 953
IX	6 303	5 381	3 612	2 065	2 018	19 379	2 755	14 885
X	6 335	5 381			2 010		2 873	

a) Vedi « Nota statistica », boll. no. 5, 1964
 Disponibilità in oro e divise convertibili delle Banche Centrali e, inoltre, per la Francia, del « Fonds de stabilisation des changes », per l'Italia, dell'« Ufficio Italiano Cambi » e per gli Stati Uniti, del Tesoro. Per il Regno Unito, riserve dell'« Exchange Equalization Account »

b) Serie modificata; comprese le disponibilità in divise che la Banca d'Italia detiene per conto dell'« Ufficio Italiano Cambi » in qualità di banca abilitata

c) Banque Nationale de Belgique

a) Zie « Bijzonder Statistisch overzicht » in het bull. nr. 5, 1964
 Brutoreserves van de centrale banken en bovendien in Frankrijk van het « Fonds de stabilisation des changes », in Italië van het « Ufficio Italiano Cambi » en in de Verenigde Staten van de Schatkist. Voor het Verenigd Koninkrijk de reserves van het « Exchange Equalization Account »

b) *Herziene reeks; m.i.v. de deviezen welke de « Banca d'Italia » in haar hoedanigheid van « banca abilitata » (voor betalingen in het buitenland erkende bank) voor rekening van het « Ufficio Italiano Cambi » in haar bezit heeft*

c) Nationale Bank van België

a) See « Special Statistical Report » in No. 5, 1964
 Central Banks' gross reserves, plus those of the « Fonds de stabilisation des changes » in France, of the « Ufficio Italiano Cambi » in Italy, and of the Treasury in the United States. Reserves of the United Kingdom « Exchange Equalization Account »

b) Revised Series; incl. foreign exchange held by the « Banca d'Italia » on behalf of the « Ufficio Italiano Cambi » as a « banca abilitata »

c) Banque Nationale de Belgique

Anteil des Goldbestandes an den gesamten Bruttoreserven ^{a)}
Rapport des avoirs en or au total des réserves ^{a)}
Rapporto delle disponibilità di oro al totale delle riserve ^{a)}
Aandeel van de goudvoorraad in de totale brutoreserves ^{a)}
Gold reserves in percentages of gross reserves ^{a)}

119

%

Ende Periode Fin de période Fine periodo Einde periode End of period	Deutschland (B.R.)	France	Italia ^{b)}	Nederland	UEBL BLEU ^{c)}	EWG - CEE EEG - EEC	United Kingdom	United States
1958	59,81	71,43	50,77	84,27	94,42	66,67	91,50	100,00
1962	57,14	71,66	61,98	90,71	84,16	67,25	91,98	99,39
1963	54,14	71,24	73,69	84,31	76,14	66,90	93,49	98,66
1964	59,42	73,05	57,29	80,99	72,89	66,69	92,26	97,28
1964 V	58,81	72,72	72,49	88,11	76,82	69,34	.	98,41
VI	57,01	72,85	72,15	89,64	77,85	68,70	90,17	98,85
VII	58,41	72,49	71,35	85,66	77,62	68,77	.	98,67
VIII	58,93	73,07	68,53	85,20	76,76	68,57	.	98,53
IX	58,78	73,31	65,07	81,67	76,01	67,62	90,63	98,57
X	58,83	73,40	61,94	81,98	75,08	67,06	.	99,39
XI	59,74	72,65	59,02	78,34	73,39	66,25	.	95,35
XII	60,96	73,05	57,29	80,99	72,89	66,69	92,26	97,28
1965 I	64,35	75,65	56,67	81,35	73,10	68,58	.	97,66
II	63,43	75,63	55,56	82,27	73,38	68,16	.	98,50
III	61,85	78,95	56,84	83,28	74,12	68,94	90,63	96,76
IV	62,18	79,28	63,13	82,72	73,54	70,22	.	97,29
V	67,50	82,38	65,32	86,26	76,22	74,02	.	98,97
VI	68,48	82,86	66,04	87,36	78,10	74,95	79,74	96,26
VII	69,63	83,79	65,06	85,99	77,81	75,24	.	95,05
VIII	70,55	84,18	64,68	85,53	77,51	75,52	.	93,06
IX	69,65	84,66	66,16	85,04	77,01	75,58	.	93,56
X					77,51			

Durchschnittlicher Inlandswechsellkurs gegenüber dem US-Dollar ^{a)}
Taux de change intérieur moyen par rapport au dollar E.U. ^{a)}
Tasso di cambio interno medio rispetto al dollaro SU ^{a)}
Gemiddelde binnenlandse wisselkoers tegenover de U.S.-dollar ^{a)}
Domestic mean exchange rate for U.S. dollar ^{a)}

Ø M	Deutschland (B.R.) DM	France Ffr	Italia Lit.	Nederland Fl	UEBL BLEU Fb et Flbg	United Kingdom £
1958	4,192	3,8463	624,79	3,783	49,92	0,3545
1962	3,997	4,9004	620,74	3,604	49,76	0,3561
1963	3,986	4,9002	621,60	3,601	49,87	0,3571
1964	3,976	4,9007	624,41	3,606	49,75	0,3581
1964 VI	3,974	4,9021	624,85	3,621	49,85	0,3579
VII	3,974	4,9004	624,88	3,614	49,79	0,3583
VIII	3,976	4,9002	624,84	3,614	49,76	0,3587
IX	3,976	4,9010	624,83	3,606	49,67	0,3593
X	3,974	4,9013	624,84	3,598	49,63	0,3592
XI	3,977	4,9001	624,82	3,593	49,63	0,3593
XII	3,977	4,9004	624,81	3,593	49,66	0,3584
1965 I	3,978	4,9003	624,81	3,593	49,63	0,3583
II	3,979	4,9007	624,83	3,592	49,63	0,3579
III	3,976	4,9024	624,85	3,601	49,64	0,3582
IV	3,977	4,9002	624,75	3,599	49,63	0,3575
V	3,982	4,9042	624,77	3,601	49,63	0,3574
VI	3,998	4,9008	624,76	3,608	49,64	0,3581
VII	4,005	4,9003	624,75	3,601	49,64	0,3583
VIII	4,012	4,9001	624,72	3,597	49,64	9,3583
IX	4,010	4,9003	624,70	3,600	49,63	0,3578
X	4,007	4,9033	624,81	3,601	49,68	0,3567
XI	4,006	4,9019	624,84	3,604	49,64	0,3567
b)	4,000	4,93706	625,00	3,620	50,00	0,357143

TAB. 120

a) Notierungen Mitte des Monats
b) IWF-Paritätskurs

a) Cotation au milieu du mois
b) Parité monétaire FMI

a) Tassi a metà mese
b) Parità monetaria FMI

a) Notering op het midden van de maand
b) Wisselkoers IMF

a) Rates quoted at mid-month
b) IMF par value

Geldversorgung ^{a)}
Disponibilités monétaires ^{a)}
Disponibilità monetarie ^{a)}
Geldhoeveelheid ^{a)}
Money supply ^{a)}

Ende Periode Fin de période Fine periodo Einde periode End of period	Deutschland (B.R.) Mrd DM	France Mrd Ffr	Italia Mrd Lit.	Nederland Mrd Fl	Belgique België Mrd Fb	Luxembourg Mio Flbg	United Kingdom ^{c)} Mio £	United States Mrd \$
1958	42,58 ^{b)}	76,11	5 807	10,14	209,5	6 390	9 593	143,9
1962	63,23	130,70	10 369	13,10	254,5	9 896	11 172	150,6
1963	67,65	149,76	11 682	14,31	279,0	9 904	11 240	156,9
1964	72,93	161,92	12 465	15,45	298,7	11 815	11 795	164,2
1964 IV	65,31	148,60	10 953	14,51	276,1	10 300		150,2
V	66,68	148,97	11 118	14,99	282,0	10 257		148,2
VI	67,71	152,08	11 264	15,08	287,1	10 323	11 242	151,7
VII	67,78	155,76	11 308	15,10	282,7	10 331		153,1
VIII	68,67	154,83	11 239	15,10	282,2	10 173		152,8
IX	68,40	155,21	11 379	15,13	285,1	10 943	11 471	153,9
X	69,00	155,80	11 434	15,01	286,4	10 481		157,7
XI	71,46	154,50	11 702	15,27	285,2	10 961		157,3
XII	72,93	161,92	12 465	15,45	298,7	11 815	11 795	164,2
1965 I	69,42	159,36	11 984	15,53	291,1	11 140		157,7
II	70,35	158,34	11 861	15,56	292,3	11 248		155,1
III	70,14	159,92	12 077	15,67	294,1	10 498	11 577	155,0
IV	71,35	161,60	12 225	16,05	299,7	10 853		157,3
V	73,25	162,59	12 522	16,62	304,2	11 411		154,6
VI	74,01	166,43	12 687	16,82	311,8	11 865		157,6
VII	74,13	170,06	12 885	16,99	307,2	11 544		159,7
VIII	74,19	169,19	12 807	17,01	304,3	12 877		
IX	74,23	169,66			307,4	11 751		

TAB. 121

a) Siehe « Statistischer Sonderbericht » in Nr. 9, 1961; außerdem Tab. 122 und 123, Fußnoten b, c, d

b) Ohne Saarland
c) Revidierte Reihe

a) Cf. « Note Statistique », bull. n° 9, 1961; tabl. 122 et 123, renvois b, c, d.

b) Sans la Sarre

c) Série révisée

a) Vedi « Nota statistica », boll. no. 9, 1961; tab. 122 e 123, note b, c, d

b) Esclusa la Saar

c) Serie modificata

a) Zie « Bijzonder Statistisch Overzicht » in het bull. no. 9, 1961; bovendien tab. 122 en tab. 123, voetnoot b, c, d

b) Zonder Saarland

c) Herziene reeks

a) See « Special Statistical Report » in No. 9, 1961; also Table 122 and Table 123, footnote b, c, d

b) Excl the Saar

c) Revised series

Bargeld im Umlauf ^{a)}
Monnaie fiduciaire en circulation ^{a)}
Biglietti e moneta in circolazione ^{a)}
Chartaalgeld in omloop ^{a)}
Notes and coin in circulation ^{a)}

TAB. 122, 123

- a) Siehe « Statistischer Sonderbericht » in Nr. 9, 1961
 b) Ohne Saarland
 c) Belgische Banknoten auch in Luxemburg im Umlauf
 d) Vom Schatzamt ausgegebene Scheidemünzen (abzüglich des Kassenbestandes der Bank von England) und Banknoten im Umlauf (ohne Noten im Besitz der « Clearing and Scottish Banks »)
 e) « Current and deposit accounts » der « London and Scottish Banks » (abzüglich transitrische Posten, Nostro Guthaben und noch nicht eingelöste Schecks)
 f) Revidierte Reihe

- a) Cf. « Note statistique », bull. no. 9, 1961
 b) Sans la Sarre
 c) Des billets belges circulent aussi au Luxembourg
 d) Monnaies divis. émises par le Trésor (moins l'encas de la Banque d'Angleterre) et billets en circulation (moins les encas des « Clearing and Scottish Banks »)
 e) « Current and deposit accounts » des « London and Scottish Banks » (déduction faite des opérations en cours et des comptes interbancaires)
 f) Série révisée

- a) Zie « Bijzonder Statistisch Overzicht » in het bull. no. 9, 1961
 b) Zonder Saarland
 c) Belgische bankbiljetten ook in Luxemburg in omloop
 d) Door de schatkist uitgegeven pasmunt (verminderd met het kassaldo) van de Bank van Engeland) en bankbiljetten in omloop (zonder de biljetten in het bezit van de « Clearing and Scottish Banks »)
 e) « Current and deposit accounts » van de « London and Scottish Banks » (minus transitrische posten, interbancaire rekeningen en nog niet getnde cheques)
 f) Herzlene reeks

- a) See « Special Statistical Report », in No. 9, 1961
 b) Excl. the Saar
 c) Belgian banknotes are legal tender in Luxemburg
 d) Treasury coin (outside the Bank of England) and Issue Department and Scottish Banks' note circulations less the currency holdings of the Clearing and Scottish Banks
 e) Current and Deposit Accounts of the London and Scottish Banks less items in transit, balances with other banks, and checks in process of collection
 f) Revised series

Ende Periode Fin de période Fine periodo Einde periode End of period	Deutschland (B.R.) Mrd DM	France Mrd Ffr	Italia Mrd Lit.	Nederland Mio Fl.	Belgique België ^{c)} Mrd Fb	Luxembourg ^{c)} Mio Flbg	United Kingdom ^{d)} f) Mio £	United States Mrd \$
1958	17,94 ^{b)}	35,47	2 109	4 580	120,3	191	1 957	28,9
1962	24,16	51,56	3 328	5 945	141,7	276	2 137	31,1
1963	25,42	57,55	3 801	6 419	153,7	297	2 270	32,7
1964	27,80	61,53	4 028	7 172	163,8	317	2 489	35,0
1964 IV	26,74	57,42	3 437	6 690	153,6	312		32,5
V	26,84	57,00	3 481	6 883	154,8	318		33,4
VI	26,69	58,62	3 552	6 883	157,1	315	2 355	33,2
VII	27,56	61,02	3 637	6 992	159,2	313		34,1
VIII	27,31	59,30	3 608	6 958	158,5	307		33,6
IX	27,27	59,54	3 591	6 957	158,4	316	2 358	33,5
X	27,44	59,30	3 543	6 992	159,5	307		34,5
XI	28,07	59,05	3 590	7 038	159,2	305		34,4
XII	27,80	61,53	4 028	7 172	163,8	317	2 489	35,1
1965 I	27,35	60,32	3 708	7 036	160,2	311		34,5
II	28,34	60,26	3 665	7 185	161,2	304		34,5
III	28,24	61,05	3 660	7 178	161,4	309	2 466	34,0
IV	29,06	61,92	3 677	7 416	164,8	309		34,7
V	29,09	61,62	3 700	7 559	166,6	315		35,1
VI	29,12	63,38	3 755	7 601	168,9	312		34,6
VII	29,94	65,58	3 851	7 806	171,0	306		35,3
VIII	29,21	64,04	3 782	7 664	168,8	301		
IX	29,45	64,35			169,1	297		

Buchgeld ^{a)}
Monnaie scripturale ^{a)}
Moneta scritturale ^{a)}
Giraalgeld ^{a)}
Scriptural money ^{a)}

Ende Periode Fin de période Fine periodo Einde periode End of period	Deutschland (B.R.) Mrd DM	France Mrd Ffr	Italia Mrd Lit.	Nederland Mio Fl.	Belgique België Mrd Fb	Luxembourg Mio Flbg	United Kingdom ^{e)} f) Mio £	United States Mrd \$
1958	24,64 ^{b)}	46,64	3 698	5 562	89,2	6 199	7 936	115,0
1962	39,06	79,14	7 041	7 155	112,8	9 620	9 035	119,5
1963	42,23	92,21	7 881	7 890	125,3	9 607	8 940	124,2
1964	45,13	100,39	8 437	8 283	134,9	11 498	9 306	129,1
1964 IV	38,57	91,18	7 516	7 824	122,5	9 988		117,7
V	39,84	91,97	7 637	8 110	127,2	9 939		114,8
VI	41,02	93,46	7 712	8 201	130,0	10 008	8 887	118,5
VII	40,22	94,74	7 671	8 110	123,5	10 018		119,0
VIII	41,36	95,53	7 631	8 138	123,7	9 866		119,2
IX	41,13	95,67	7 788	8 174	126,7	10 627	9 113	120,4
X	41,56	96,50	7 891	8 023	126,9	10 174		123,2
XI	43,39	95,45	8 112	8 233	126,0	10 656		122,9
XII	45,13	100,39	8 437	8 283	134,9	11 498	9 306	129,1
1965 I	42,07	99,04	8 276	8 488	130,9	10 829		123,2
II	42,01	98,08	8 196	8 374	131,1	10 944		120,6
III	41,90	98,87	8 417	8 487	132,7	10 189	9 111	121,0
IV	42,29	99,98	8 548	8 630	134,9	10 544		122,6
V	44,16	100,97	8 822	9 061	137,6	11 096		119,5
VI	44,89	103,05	8 932	9 221	142,9	11 553		123,0
VII	44,19	104,48	9 034	9 180	136,2	11 238		124,4
VIII	44,98	105,15	9 025	9 349	135,5	12 576		
IX	44,78	105,31			138,3	11 454		

**Spareinlagen
Dépôts d'épargne
Depositi a risparmio
Saldi bij spaarbanken
Savings deposits**

Ende Periode Fin de période Fine periodo Einde periode End of period	Deutschland (B.R.) Mrd DM	France a) Mrd Ffr	Italia Mrd Lit.	Nederland b) Mio Fl	Belgique België b) Mrd FB	Luxembourg Mio Flbg	United Kingdom Mio £	United States c) Mio \$
1958	36,10 d)	21,91	5 766	7 679	66,7	5 794	2 805	47 976
1962	69,71	38,11	10 102	12 339	92,7	8 242	3 290	80 236
1963	81,52	43,55	11 454	13 943	98,0	9 271	3 493	91 308
1964	94,21	52,12	12 479	15 510	102,4	10 476	3 708	101 744
1964 V	86,40	47,44	11 608	14 404	97,5	9 707	3 646	94 931
VI	87,09	47,71	11 612	14 488	97,4	9 787	3 650	96 695
VII	87,89	48,34	11 657	14 606	97,9	9 868	3 642	96 712
VIII	88,61	49,09	11 744	14 734	98,2	9 953	3 652	97 485
IX	89,25	49,45	11 819	14 815	98,5	10 011	3 677	98 558
X	90,32	49,99	11 896	14 891	98,7	10 002	3 715	99 309
XI	90,92	50,41	11 983	15 008	99,0	10 053	3 728	100 168
XII	94,21	52,12	12 479	15 510	102,4	10 476	3 708	101 847
1965 I	95,96	53,18	12 666	15 655	103,6	10 526	3 741	102 101
II	97,69	53,70	12 751	15 817	104,2	10 576	3 772	102 680
III	99,01	54,10	12 858	15 888	104,5	10 562	3 794	103 735
IV	99,91	54,49	12 925	15 865	104,6	10 577	3 813	103 642
V	101,05	54,66	12 980	16 032	104,9	10 616	3 829	104 434
VI	102,02	54,84	13 041	16 115	105,2	10 644	3 827	106 037
VII	103,05	55,52	13 162	16 284	106,1	10 671	3 810	105 605
VIII	103,59	56,17		16 466	106,6	10 736	3 816	
IX	104,43	56,40		16 553	107,0	10 798		
X					107,3			

TAB. 124

- a) Einschl. « épargne crédit »
b) Ohne Spareinlagen bei Kreditbanken
c) « Savings capital »
d) Ohne Saarland
e) Y compris l'épargne crédit
f) Non compris les dépôts d'épargne dans les banques
c) « Savings capital »
d) Sans la Sarre

- a) Compreso « épargne crédit »
b) Non compresi i depositi a risparmio presso le banche
c) « Savings capital »
d) Esclusa la Saar

- a) Met inbegrip van het « épargne crédit »
b) Zonder spaarsaldi bij handelsbanken
c) « Savings capital »
d) Zonder Saarland

- a) Incl. « épargne crédit »
b) Excl. savings deposits with credit banks
c) Savings capital
d) Excl. the Saar

TAB. 125

- a) Kredite an Wirtschaft und Private
b) Bis zu 6 Monaten
c) Bis zu 2 Jahren
d) Bis zu 12 Monaten
e) Ab Januar 1962 revidierte Reihe. Im Dez. 1961 nach Veränderung der Reihe 7 673 Mrd. Lire
f) Ohne Begrenzung der Laufzeit
g) Ohne Saarland

- a) Crédits aux entreprises et particuliers
b) Jusqu'à 6 mois
c) Jusqu'à 2 ans
d) Jusqu'à 12 mois
e) Série révisée à partir de Janvier 1962. En déc. 1961, après révision : 7 673 Mrd. de liras
f) Sans limitation de durée
g) Sans la Sarre

- a) Crediti alle imprese e privati
b) Fino a 6 mesi
c) Fino a 2 anni
d) Fino a 12 mesi
e) Serie modificata a partire da gennaio 1962. Nel dicembre 1961, dopo revisione, 7 673 Mrd. di Lire

- f) Senza limitazione di durata
g) Esclusa la Saar

- a) Kredieten aan ondernemingen en particulieren
b) Tot 6 maanden
c) Tot 2 jaar
d) Tot 12 maanden
e) Herzene reeks, m.l.v. jan. 1962. In dec. 1961 na herziening 7 673 mrd. liras

- f) Zonder begrenzing van de looptijd
g) Zonder Saarland

- a) Advances to individual and corporate customers
b) Up to 6 months
c) Up to 2 years
d) Up to 12 months

- e) Series revised from January 1962
Revised figure for dec. 1961 would have been 7673 000 million lire
f) Without time-limit
g) Excl. the Saar

**Kurzfristige Bankkredite a)
Crédits à court terme des organismes monétaires a)
Crediti a breve termine degli organismi monetari a)
Bankkredieten op korte termijn a)
Short-term bank advances a)**

Ende Periode Fin de période Fine periodo Einde periode End of period	Deutschland (B.R.) b) Mrd DM	France c) Mrd Ffr	Italia d) e) Mrd Lit.	Nederland d) Mio Fl	Belgique België f) Mrd Fb	Luxembourg d) Mio Flbg
1958	31,76 g)	33,26	4 711	3 127	43,8	
1962	50,00	66,13	9 441	5 698	72,9	4 607
1963	53,46	74,85	11 350	6 498	89,8	3 827
1964	58,43	83,48	11 466	7 484	99,1	4 037
1964 IV	54,23	76,87	11 069	7 114	.	3 774
V	54,87	76,56	11 003	7 089	.	3 695
VI	56,32	76,27	11 020	7 138	93,6	3 726
VII	55,46	79,22	10 899	7 207	.	3 848
VIII	55,50	76,97	10 779	7 244	.	3 814
IX	56,88	78,02	10 847	7 371	95,6	3 892
X	56,65	79,42	10 954	7 500	.	3 854
XI	56,78	80,13	10 879	7 420	.	3 821
XII	58,42	83,48	11 466	7 484	99,1	4 037
1965 I	58,23	80,97	11 039	7 722	.	4 090
II	59,03	80,48	10 995	7 745	.	4 213
III	59,95	81,93	11 044	7 927	98,9	4 036
IV	59,96	83,04		8 146	.	3 937
V	60,55	84,49		8 065	.	3 623
VI	63,41	84,62		7 947	103,9	3 827
VII	62,59	87,57		8 096	.	4 074
VIII	62,15	84,37		8 097	.	4 100
IX	63,97	85,20		8 234	.	4 265

Emission von Wertpapieren insgesamt ^{a)}
Emissions de valeurs mobilières: total ^{a)}
Emissione di valori mobiliari: totale ^{a)}
Emissies van waardepapieren: totaal ^{a)}
Total security issues ^{a)}

126

TAB. 126, 127

- a) Siehe « Statistischer Sonderbericht » in Nr. 9, 1961
b) Bruttobeträge
c) Nettobeträge
d) Ohne Saarland
e) Ab Juli 1960, enthält die Reihe nicht mehr die Gesellschaften nach kongolischem Recht

- a) Cf. « Note statistique », bull. n° 9, 1961
b) Montants bruts
c) Montants nets
d) Sans la Sarre
e) A partir de juillet 1960, la série ne comprend plus les sociétés de droit congolais

- a) Vedi « Nota statistica », boll. no. 9, 1961
b) Dati lordi
c) Dati netti
d) Esclusa la Saar
e) A partire dal luglio 1960 la serie non comprende più le società costituite secondo il diritto congolese

- a) Zie « Bijzonder Statistisch Overzicht » in het bull. nr. 9, 1961
b) Brutobedragen
c) Nettobedragen
d) Zonder Saarland
e) Vanaf juli 1960 bevat de reeks niet langer de maatschappijen volgens Kongolees recht

- a) See « Special Statistical Report » in No. 9, 1961
b) Gross
c) Net
d) Excl. the Saar
e) As from July 1960, the series excludes companies incorporated under Congolese law

	Deutschland (B.R.)		France		Italia		Nederland		Belgique België ^{e)}		Luxembourg		
	Mio DM		Mio Ffr		Mrd Lit.		Mio Fl		Mio Fb		Mio Flbg		
	b)	c)	b)	c)	b)	c)	b)	c)	b)	c)	b)	c)	
1958	9 120,5 ^{d)}	8 504,0 ^{d)}	8 710	7 140	644,3		2 074,0	1 813,0	31 952	28 433	605,6	530,7	
1962	13 940,5	11 626,5	9 900	7 380	2 323,0	1 791	1 426,0	877,0	46 045	35 747	3 488,3	3 403,0	
1963	17 659,5	13 300,6	14 150	11 330	1 996,2	1 485	1 662,0	1 060,0	38 472	25 401	4 295,2	4 209,4	
1964	18 956,0	15 556,4	13 950		2 520,3	1 927	1 489,3	895,0	47 701	.	4 703,4	4 613,4	
1964	IV	1 579,6	1 199,3	} 4 230	}	855,6	521,7	299,2	262,2	5 825	.	164,1	162,3
	V	1 330,1	1 043,1					4,5	- 25,0	7 496	.	249,7	243,8
	VI	1 743,5	1 171,9					136,5	99,9	2 543	.	48,3	41,7
1964	VII	1 596,2	1 265,0	} 1 680	}	540,0	460,8	89,9	29,5	1 064	.	236,3	228,1
	VIII	1 574,7	1 433,5					224,0	176,7	174	.	205,4	195,2
	IX	1 252,0	1 069,6					17,6	- 17,4	1 748	.	568,1	544,8
1964	X	1 531,6	1 394,4	} 3 960	}	721,1	622,1	263,4	224,5	11 633	.	911,0	893,6
	XI	1 084,8	913,8					206,7	132,8	2 141	.	343,5	342,4
	XII	1 309,1	1 157,8					108,8	73,3	1 325	.	1 075,0	1 072,7
1965	I	2 368,6	2 227,3	} 4 860	}	516,8	407,1	270,1	166,2	11 028	.	498,7	488,9
	II	1 774,3	1 683,3					296,1	249,8	2 176	.	543,0	538,7
	III	1 297,5	1 142,7					23,5	- 32,1	3 982	.	523,4	518,3
1965	IV	1 432,7	1 340,4	} 3 970	}			199,6	145,2	1 879	.	882,1	879,1
	V	1 372,6	1 236,3					51,1	22,5	10 316	.	721,2	714,5
	VI	1 874,9	1 701,8					132,9	97,7	2 876	.	113,7	108,6
1965	VII	2 014,5	1 827,5	} 1 500	}			432,3	372,8	387	.	578,2	569,2
	VIII	1 639,2	1 466,1					10,4	- 22,6	1 755	.	97,1	87,5
	IX	860,0	588,7					186,5	156,4	329	.		

Emission von Aktien ^{a)}
Emissions d'actions ^{a)}
Emissione di azioni ^{a)}
Emissies van aandelen ^{a)}
Share issues ^{a)}

127

	Deutschland (B.R.)		France		Italia		Nederland		Belgique België ^{e)}		Luxembourg	
	Mio DM		Mio Ffr		Mrd Lit.		Mio Fl		Mio Fb		Mio Flbg	
1958	1 214,5 ^{d)}		1 960		222,3		897,0		4 908		253,2	
1962	2 195,9		3 990		715,0		462,0		7 707		2 748,3	
1963	1 318,8		4 170		398,0		73,0		6 244		4 295,2	
1964	2 243,0		5 010		555,0		210,1		8 431		4 409,4	
1964	IV	228,6	} 1 260	}	185,9			41,2	825	.	164,1	
	V	138,3						4,3	411	.	249,7	
	VI	307,8						27,9	1 731	.	48,3	
1964	VII	301,4	} 940	}	190,0			55,7	1 381	.	236,3	
	VIII	290,1						7,1	174	.	205,4	
	IX	142,3						—	248	.	568,1	
1964	X	209,7	} 1 700	}	93,4			55,2	683	.	911,0	
	XI	105,9						3,2	641	.	343,5	
	XII	84,6						4,0	1 325	.	1 075,0	
1965	I	108,1	} 1 120	}	90,0			—	213	.	498,7	
	II	448,5						56,7	176	.	543,0	
	III	158,5						10,1	1 482	.	423,4	
1965	IV	113,0	} 1 670	}				20,2	479	.	582,1	
	V	431,0						—	316	.	721,2	
	VI	502,2						5,4	373	.	113,7	
1965	VII	256,4	} 630	}				30,9	385	.	578,2	
	VIII	996,5						—	255	.	97,1	
	IX	163,9						317	.			

Emission von Anleihen der öffentlichen Hand ^{a)}
Emissions d'emprunts du secteur public ^{a)}
Emissione di titoli a reddito fisso: settore pubblico ^{a)}
Emissies van obligaties: overheidssector ^{a)}
Public loans issued ^{a)}

	Deutschland (B.R.)		France		Italia		Nederland		Belgique België ^{e)}		Luxembourg				
	Mio DM		Mio Ffr		Mrd Lit.		Mio Fl		Mio Fb		Mio Flibg				
	b)	c)	b)	c)	b)	c)	b)	c)	b)	c)	b)	c)			
1958	1 974,1 ^{d)}	1 714,3 ^{d)}	3 110	2 290	.	- 16,3	911,0	671,0	23 900	20 600	250,0	192,7			
1962	2 982,9	2 456,8	180	780	367,3	62,0	595,0	111,0	36 200	27 000	490,0	404,7			
1963	5 078,2	3 570,7	3 270	2 240	159,3	- 71,0	1523,0	1005,0	27 600	15 800	—	- 85,8			
1964	4 305,1	3 239,9	1 790	720	420,2	151,0	1073,6	583,5	38 400	17 800	294,0	204,2			
1964	V	419,9	413,5	.	.	.	—	- 16,7	7 085	.	—	- 5,9			
	VI	439,8	57,3	.	.	.	99,7	73,0	—	.	—	- 6,6			
	VII	184,4	95,7	} 10	.	} —	.	- 49,1	—	.	.	—	- 8,2		
	VIII	398,1	365,0		.		.	198,0	164,9	—	.	.	—	- 10,0	
	IX	317,6	309,6		.		.	—	- 29,3	1 500	—	.	—	- 23,3	
	X	450,0	441,0	} —	.	} 56,6	.	- 94,8	11 000	.	.	—	- 17,4		
	XI	363,0	253,0		.		.	197,0	126,0	1 500	.	.	—	- 1,1	
	XII	132,6	127,4		.		.	98,5	73,4	—	.	.	—	- 2,3	
	1965	I	782,5	771,9	} —	.	} 82,3	.	- 35,8	9 815	.	—	- 9,8		
		II	11,3	- 5,1		.		.	100,0	60,8	2 000	.	.	—	- 4,3
		III	116,2	84,9		.		.	—	- 52,9	2 500	.	100	—	94,9
		IV	434,9	403,1	} 400	.	.	.	102,2	1 400	.	300	296,9		
V		364,3	316,7	.		.	—	- 17,7	10 000	.	—	—	- 6,7		
VI		341,9	337,4	.		.	100,0	67,7	2 500	.	—	—	- 4,9		
VII		628,9	615,7	} —	.	.	.	246,9	—	.	—	—	- 9,0		
VIII		59,4	3,8		.	.	—	- 27,1	1 500	.	—	—	- 9,6		
IX		56,8	55,9		.	.	100,0	76,0	—	.	200	—	173,7		
X		—	- 17,2			

TAB. 128. 129

a) Siehe « Statistischer Sonderbericht » in Nr. 9, 1961
b) Bruttobeträge
c) Nettobeträge
d) Ohne Saarland
e) Ab Juli 1960 enthält die Reihe nicht mehr die Gesellschaften nach kongolischem Recht

a) Cf. « Note statistique », bull. n° 9, 1961
b) Montants bruts
c) Montants nets
d) Sans la Sarre
e) A partir de juillet 1960, la série ne comprend plus les sociétés de droit congolais

a) Vedi « Nota statistica », boll. no. 9, 1961
b) Dati lordi
c) Dati netti
d) Esclusa la Saar
e) A partire dal luglio 1960 la serie non comprende più le società costituite secondo il diritto congolese

a) Zie « Bijzonder Statistisch Overzicht » in het bull. nr 9, 1961
b) Brutobedragen
c) Nettobedragen
d) Zonder Saarlant
e) Vanaf juli 1960 bevat de reeks niet langer de maatschappijen volgens Kongolees recht

Emission von Schuldverschreibungen des privaten Sektors ^{a)}
Emissions d'obligations du secteur privé ^{a)}
Emissione di titoli a reddito fisso: settore privato ^{a)}
Emissies van obligaties: particuliere sector ^{a)}
Private bonds issued ^{a)}

	Deutschland (B.R.)		France		Italia		Nederland		Belgique België ^{e)}		Luxembourg			
	Mio DM		Mio Ffr		Mrd Lit.		Mio Fl		Mio Fb		Mio Flibg			
	b)	c)	b)	c)	b)	c)	b)	c)	b)	c)	b)	c)		
1958	5 931,9 ^{d)}	5 575,2 ^{d)}	3 640	2 890	.	438,3	266,0	245,0	3 144	2 925	102,4	84,8		
1962	8 761,7	6 973,9	5 730	4 230	1 240,7	1 014,0	369,0	304,0	3 375	3 277	250,0	250,0		
1963	11 262,5	8 411,1	6 710	4 920	1 438,9	1 158,0	66,0	- 18,0	4 628	3 357	—	—		
1964	12 407,9	10 073,5	7 480	5 440	1 545,1	1 221,0	205,6	101,4	1 562	—	—	0,2		
1964	IV	1 236,6	930,6	} 2 690	.	} 399,7	.	- 8,6	—	.	—	—		
	V	771,9	491,3		.		.	0,2	- 12,6	—	.	—	—	
	VI	995,9	806,8		.		.	8,9	- 1,0	812	.	—	—	
	VII	1110,4	867,9	} 740	.	} 350,0	.	34,2	22,9	—	.	—		
	VIII	886,5	778,4		.		.	18,9	4,7	—	.	—	- 0,2	
	IX	792,1	617,7		.		.	17,6	11,9	—	.	—	—	
	X	871,9	743,7	} 2 580	.	} 571,1	.	84,1	79,2	10	.	—	—	
	XI	615,9	554,9		.		.	6,5	3,6	—	.	—	—	
	XII	1 091,9	945,8		.		.	6,3	- 4,1	—	.	—	—	
	1965	I	1478,0	1347,3	} 3 740	.	} 344,5	.	220,1	202,0	1 000	.	—	
		II	1314,5	1239,9		.		.	139,4	132,3	—	.	—	—
		III	1022,8	899,3		.		.	13,4	10,7	—	.	—	—
IV		884,8	824,3	} 1 900	.	.	.	22,8	—	.	—	—		
V		577,3	488,6		.	.	51,1	40,2	—	.	—	—		
VI		1 030,8	862,2		.	.	27,5	24,6	3	.	—	- 0,2		
VII		1 129,2	955,4	} 870	.	.	.	95,0	2	.	—	—		
VIII		583,3	465,8		.	.	10,4	4,5	—	.	—	—		
IX		639,3	368,9		.	.	86,5	80,4	12	.	—	—		

a) See « Special Statistical Report », in No. 9, 1961
b) Gross
c) Net
d) Excl. the Saar
e) As from July 1960, the series excludes companies incorporated under Congolese law

Index der Aktienkurse ^{a)}
Indice du cours des actions ^{a)}
Indice del corso delle azioni ^{a)}
Indexcijfer van de aandelenkoersen ^{a)}
Index of share quotations ^{a)}

1958 = 100

TAB. 130

a) Siehe « Statistischer Sonderbericht » in Nr. 11, 1962
 b) Ohne West-Berlin

a) Cf. « Note statistique », bull. n° 11, 1962
 b) Berlin-Ouest non compris

a) Vedi « Nota statistica », boll. no. 11, 1962
 b) Berlino-Ovest non compreso

a) Zie « Bijzonder Statistisch overzicht » in het bull. no 11, 1962
 b) Zonder West-Berlijn

a) See « Special Statistical Report », in No. 11, 1962
 b) Not including West Berlin

Ø M	Deutschland (B.R.) ^{b)}	France	Italia	Nederland	Belgique België	Luxem- bourg	EWG-CEE EEG-EEC	United Kingdom	United States	
1954	52	61	65	71	77	87	.			
1955	82	86	91	101	97	104	.			
1956	78	88	89	106	108	114	.			
1957	78	111	100	101	108	111	.			
1958	100	100	100	100	100	100	100	100	100	
1959	171	133	153	145	115	118	147	137	124	
1960	272	161	230	190	112	137	203	166	120	
1961	283	188	262	207	117	150	225	171	142	
1962	221	206	223	179	118	139	201	158	133	
1963	215	188	193	187	120	151	191	180	149	
1964	243	162	148	200	128	174	186	192	175	
1962	XI	197	199	202	164	112	131	186	167	127
	XII	207	205	217	170	115	134	194	167	133
1963	I	199	203	208	175	115	141	191	166	138
	II	194	200	193	178	117	144	186	169	140
	III	194	192	189	177	118	145	183	173	139
	IV	199	192	197	183	116	147	187	175	146
	V	217	185	197	191	116	151	191	177	149
	VI	221	181	204	193	118	153	193	175	149
	VII	219	181	198	191	122	155	191	178	147
	VIII	228	192	192	190	123	155	196	183	152
	IX	234	190	184	196	124	156	197	187	155
	X	230	183	177	192	124	154	192	191	156
	XI	224	179	184	190	126	153	190	194	155
	XII	225	173	188	193	127	155	190	197	159
1964	I	237	180	176	201	132	166	195	193	164
	II	242	172	166	198	132	167	192	188	166
	III	251	165	157	198	130	166	191	193	169
	IV	250	165	142	202	130	167	188	196	172
	V	245	157	152	205	129	168	187	193	174
	VI	240	149	138	201	125	169	180	191	172
	VII	244	156	135	199	126	169	182	197	179
	VIII	249	164	134	198	126	170	185	199	176
	IX	251	158	148	203	127	171	187	200	179
	X	242	155	148	202	126	172	184	195	182
	XI	235	161	143	199	125	172	182	186	183
	XII	235	160	136	196	128	174	180	179	180
1965	I	236	158	131	199	132	181	180	182	184
	II	230	152	140	201	131	186	179	187	186
	III	225	152	156	197	130	184	179	180	186
	IV	224	158	154	189	127	181	179	180	189
	V	218	155	152	190	126	180	176	184	192
	VI	212	148	144	181	123	175	169	176	183
	VII	211	143	141	182	121	173	167	170	181
	VIII	214	148	147	182	126	177	170	172	172
	IX	214	148	145	180	124	175	170	176	176
	X	207	145	145						

Rendite der Aktien
Rendement des actions
Rendimento delle azioni
Rendement van de aandelen
Yields on Shares

% p. a.

Ø M	Deutschland (B.R.) a)	France	Italia	Nederland	Belgique België b)	Luxembourg	United Kingdom c)
1958	4,04	3,31	5,24	6,5	4,64	.	6,23
1962	3,26	1,61	3,28	4,2	3,55	.	5,57
1963	3,33	1,83	3,84	3,8	3,41	.	4,40
1964	2,98	2,12	4,50	3,9	3,18	.	4,63
1964 V	2,98	2,22	4,25	.	3,21	.	4,51
VI	3,03	2,41	4,64	3,8	3,31	.	4,68
VII	2,96	2,10	4,80	.	3,27	.	4,58
VIII	2,90	2,08	4,84	.	3,24	.	4,57
IX	2,93	2,19	4,38	3,9	3,24	.	4,58
X	3,08	2,14	4,38	.	3,21	.	4,76
XI	3,11	2,08	4,54	.	3,15	.	5,04
XII	3,08	2,09	4,76	4,0	3,10	.	5,28
1965 I	3,09	2,15	4,95	.	3,04	.	5,22
II	3,20	2,23	4,71	.	3,08	.	5,16
III	3,28	2,15	4,35	3,6	3,15	.	5,47
IV	3,34	2,19	4,35	.	3,32	.	5,57
V	3,48	2,25	4,41	.	3,41	.	5,47
VI	3,71	2,39	4,66	3,9	3,57	.	5,72
VII	3,66	2,50	4,79	.	3,47	.	5,95
VIII	3,68	2,39	4,57	.	3,47	.	5,88
IX	3,69	2,40	4,63	3,9	3,50	.	5,76
IV	3,84	.	4,65	.	3,60	.	.

TAB. 131

- a) Ohne West-Berlin
b) Revidierte Reihe
c) Rendite der Stammaktien. Ab Januar 1963 revidierte Reihe. Dezember 1962, nach Veränderung der Reihe: 4,67
- a) Berlin-Ouest non compris
b) Serie révisée
c) Rendement des actions ordinaires. Série révisée à partir de Janvier 1963. Décembre 1962 après révision: 4,67
- a) Berlino-Ovest non compreso
b) Serie modificata
c) Rendimento delle azioni ordinarie. Serie modificata a partire da gennaio 1963. Nel dicembre 1962, dopo revisione: 4,67
- a) Zonder West-Berlijn
b) Herzene reeks
c) Rendement van de gewone aandelen. Herzene reeks m.l.v. Jan. 1963. In dec. 1962, na herziening: 4,67
- a) Not including West-Berlin
b) Revised series
c) Yield on ordinary shares. Series revised from January 1963. Revised figure for dec. 1962 would have been 4,67

Rendite der festverzinslichen Wertpapiere a)
Rendement des titres à revenu fixe a)
Rendimento dei titoli a reddito fisso a)
Rendement van de obligaties a)
Yield on fixed interest securities a)

% p. a.

Ø M	Deutschland (B.R.)		France		Italia		Nederland		Belgique		Luxembourg
	b)	c)	b)	c)	b)	c)	b)	c)	b)	c)	
1958	6,6	6,7	7,20	8,26	6,20	6,70	4,38	4,54	5,54	5,28	.
1962	5,9	6,0	5,43	6,45	5,21	5,78	4,18	4,32	5,24	5,41	.
1963	6,0	6,0	5,34	6,25	5,46	6,07	4,21	4,32	4,97	5,21	.
1964	6,2	6,2	5,45	6,36	6,45	6,97	4,99	5,10	5,57	5,60	.
1964 V	6,3	6,3	5,49	6,43	6,81	7,04	4,80	4,79	5,57	5,59	.
VI	6,3	6,4	5,47	6,41	7,23	7,62	4,96	4,88	5,60	5,51	.
VII	6,3	6,3	5,40	6,33	7,09	7,39	5,28	5,26	5,62	5,51	.
VIII	6,3	6,3	5,40	6,32	6,88	7,10	5,25	5,54	5,62	5,48	.
IX	6,4	6,3	5,46	6,34	6,38	6,87	5,01	5,23	5,65	5,57	.
X	6,4	6,3	5,50	6,33	6,27	6,93	5,08	5,42	5,68	5,66	.
XI	6,4	6,3	5,45	6,27	6,31	6,92	5,20	5,44	5,68	5,77	.
XII	6,4	6,3	5,45	6,32	6,25	6,90	5,24	5,44	5,61	5,66	.
1965 I	6,4	6,3	5,44	6,32	5,93	6,76	5,10	5,34	5,62	5,66	.
II	6,5	6,4	5,41	6,46	5,83	6,76	5,03	5,15	5,60	5,65	.
III	6,5	6,5	5,48	6,53	5,74	6,71	4,99	4,99	5,53	5,68	.
IV	6,6	6,6	5,42	6,60	5,79	6,70	5,16	5,33	5,51	5,78	.
V	6,9	6,9	5,44	6,58	5,87	6,71	5,29	5,48	5,59	5,64	.
VI	7,1	7,0	5,47	6,55	5,80	6,72	5,42	5,38	5,59	5,51	.
VII	7,2	7,1	5,39	6,44	5,92	6,73	5,49	5,45	5,61	5,53	.
VIII	7,3	7,2	5,41	6,38	5,98	6,68	5,40	5,73	5,54	5,58	.
IX	7,4	7,3	5,51	6,46	.	6,68	5,39	5,67	5,57	5,63	.
X	.	.	5,63	.	.	6,59	.	5,94	5,64	.	.
XI	5,66	.	.

TAB. 132

- a) Siehe « Statistischer Sonderbericht » in Nr. 4, 1962
Die Renditen sind aufgrund der Börsennotierungen errechnet
b) Anleihen der öffentlichen Hand
c) Schuldverschreibungen des privaten Sektors
- a) Cf. « Note statistique », bull. n° 4, 1962
Les taux de rendement sont calculés sur la base des cours cotés en bourse
b) Titres à revenu fixe du secteur public
c) Obligations du secteur privé
- a) Vedi « Nota statistica », boll. no. 4, 1962
Il rendimento è calcolato sulla base delle quotazioni di borsa
b) Titoli a reddito fisso del settore pubblico
c) Titoli a reddito fisso del settore privato
- a) Zie « Bijzonder Statistisch Overzicht » in het bull. nr 4, 1962
Het rendement is berekend op grond van de beurskoersen
b) Overheidsfondsen
c) Obligaties der particuliere ondernemingen
- a) See « Special Statistical Report », in No. 4, 1962
Yields calculated on the basis of stock exchange prices
b) Government securities
c) Fixed interest securities in private sector

GRAPHISCHE DARSTELLUNGEN

GRAPHIQUES

GRAFICI

GRAFIEKEN

GRAPHS

Gesamtindex der industriellen Produktion
 Indice général de la production industrielle
 Indice generale della produzione industriale
 Totaal indexcijfer van de industriële productie
 Production index : all industries

1958 = 100

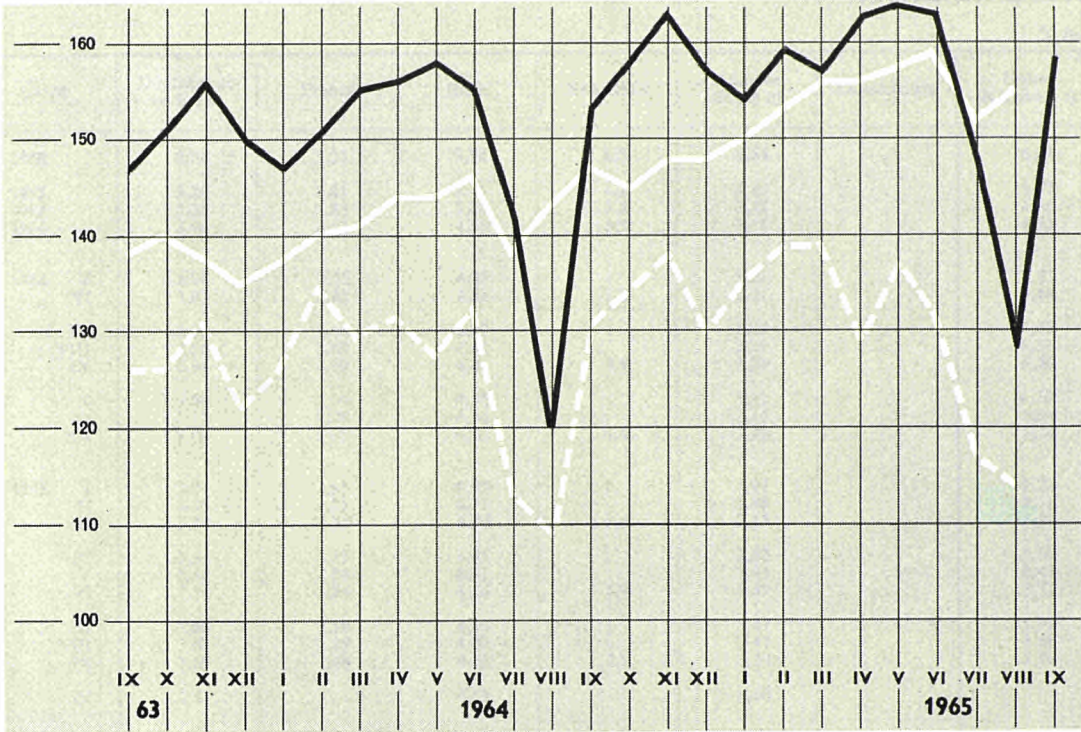

- EWG - CEE - EEG - EEC
- United Kingdom
- United States
- United States

Siehe Tab. 1
 Cf. tabl. 1
 Vedi tabella 1
 Zie tabel 1
 See Table 1

Index der Aktienkurse
 Indice du cours des actions
 Indice del corso delle azioni
 Indexcijfer van de aandelenkoersen
 Index of share quotations



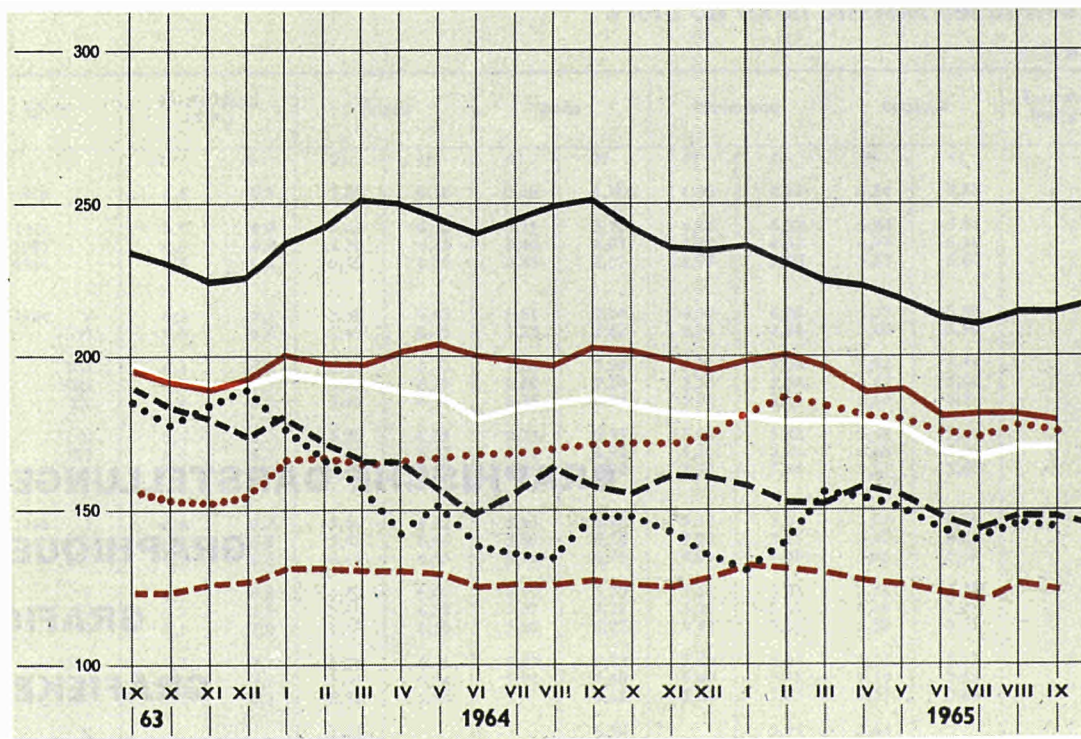



1958 = 100



- EWG - CEE - EEG - EEC
- Deutschland B.R.
- France
- Italia
- Nederland
- Belgique-België
- Luxembourg

Siehe Tab. 130
 Cf. tabl. 130
 Vedi tabella 130
 Zie tabel 130
 See Table 130

Aussenhandel insgesamt und EWG-Binnenhandel
Commerce extérieur total et échanges intra-CEE
Commercio estero totale e commercio intra-CEE
Totale buitenlandse handel en intra-EEG-handel
Total foreign and intra-community trade

-  EWG Binnenhandel
Echange intra CEE
Intra-CEE
Intra-EEG-handel
Intra-community trade
-  EWG: Einfuhr aus den Nicht-Mitgliedsländern
CEE: importations prov. des pays non-membres
CEE: importazioni dai paesi non membri
EEG: invoer uit niet Lid-Staten
EEC: imports from non-member States
-  EWG: Ausfuhr nach den Nicht-Mitgliedsländern
CEE: exportations vers les pays non-membres
CEE: esportazioni verso paesi non membri
EEG: uitvoer naar niet Lid-Staten
EEC: exports to non-member States
-  UK Gesamteinfuhr
UK importations totales
UK importazioni totali
UK totale invoer
UK total imports
-  UK Gesamtausfuhr
UK exportations totales
UK esportazioni totali
UK totale uitvoer
UK total exports
-  USA Gesamteinfuhr
USA importations totales
USA importazioni totali
USA totale invoer
USA total imports
-  USA Gesamtausfuhr
USA exportations totales
USA esportazioni totali
USA totale uitvoer
USA total exports

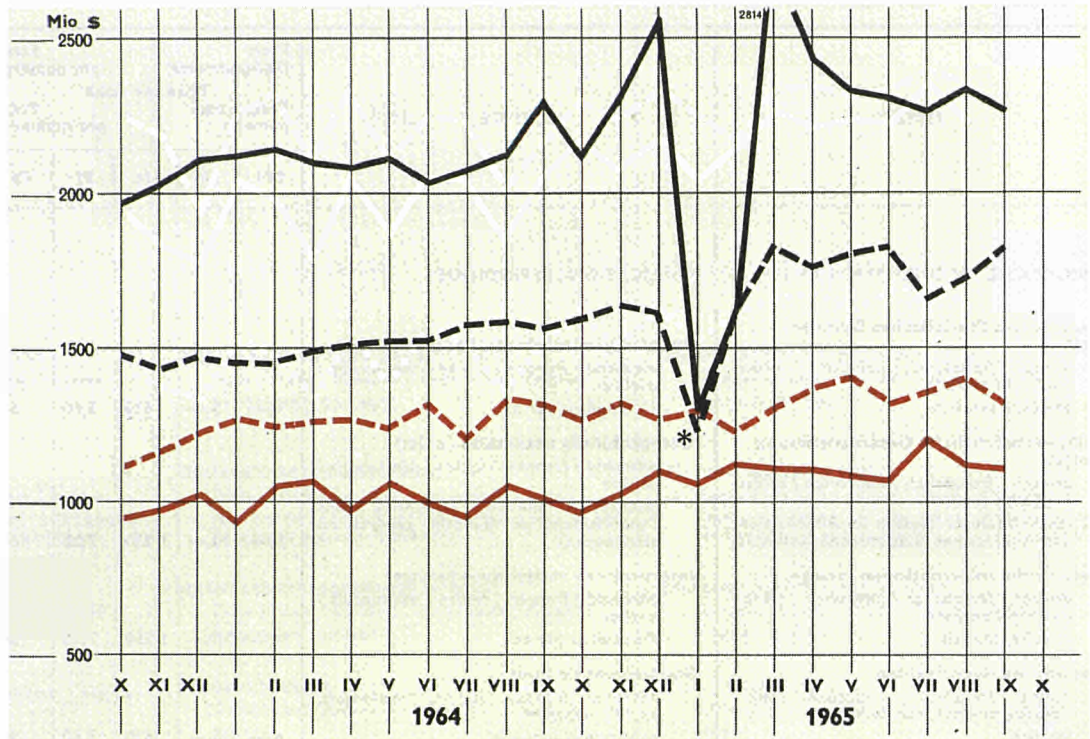

Handel des Vereinigten Königreiches und der USA mit der EWG
Commerce du Royaume-Uni et des Etats-Unis avec la CEE
Commercio del Regno Unito e degli Stati Uniti con la CEE
Handel van het Verenigd Koninkrijk en de V.S. met de EEG
Trade of UK and USA with the Community

-  UK Einfuhr
UK importations
UK importazioni
UK invoer
UK imports
 -  UK Ausfuhr
UK exportations
UK esportazioni
UK uitvoer
UK exports
 -  USA Einfuhr
USA importations
USA importazioni
USA invoer
USA imports
 -  USA Ausfuhr
USA exportations
USA esportazioni
USA uitvoer
USA exports
- Von Saisonschwankungen bereinigt
 Variations saisonnières éliminées
 Variazioni stagionali eliminate
 Gecorrigeerd voor seizoenschommelingen
 Adjusted for seasonal variations
- * Größerer Streik
 Grève importante
 Sciopero importante
 Belangrijke werkstaking
 Important strikes

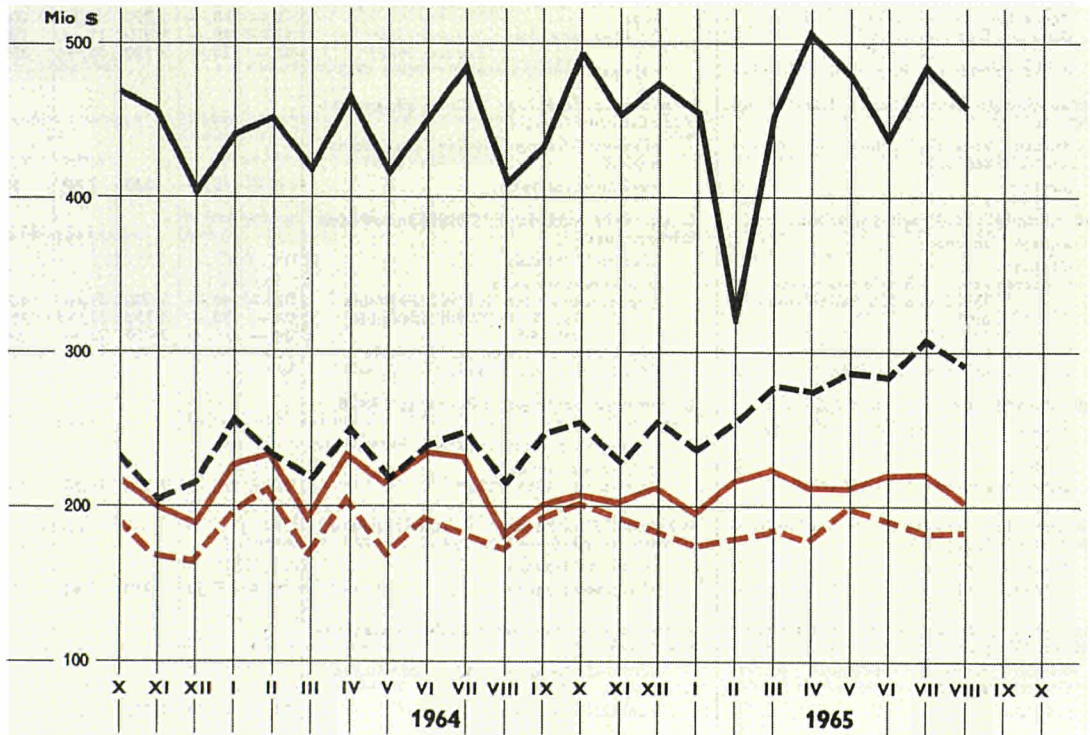

TITEL	TITRE	Preis Einzelnummer par numéro Price per issue Prezzo ogni numero					Prix par numéro Prijis per nummer					Preis Jahresabonnement Price annual subscription Prezzo abbonamento annuo			Prix abonnement annuel Prijis jaarabonnement		
		DM	Ffr	Lit.	Fl	Fb	DM	Ffr	Lit.	Fl	Fb	DM	Ffr	Lit.	Fl	Fb	
		PERIODISCHE VERÖFFENTLICHUNGEN															
PUBLICATIONS PÉRIODIQUES																	
Allgemeines Statistisches Bulletin (violett) deutsch / französisch / italienisch / niederländisch / englisch 11 Hefte jährlich	Bulletin général de statistiques (violett) allemand / français / italien / néerlandais / anglais 11 numéros par an	4,—	5,—	620	3,60	50	44,—	55,—	6 880	40,25	550						
Volkswirtschaftliche Gesamtrechnung (violett) deutsch / französisch / italienisch / niederländisch / englisch jährlich (eingeschlossen im Abonnement des Allgemeinen Statistischen Bulletins)	Comptabilités nationales (violett) allemand / français / italien / néerlandais / anglais publication annuelle (comprise dans l'abonnement au Bulletin général de statistiques)	8,—	10,—	1 250	7,25	100	—	—	—	—	—						
Statistische Informationen (orange) deutsch / französisch / italienisch / niederländisch / englisch 4 Hefte jährlich	Informations statistiques (orange) allemand / français / italien / néerlandais / anglais 4 numéros par an	8,—	10,—	1 250	7,25	100	28,—	35,—	4 370	25,50	350						
Statistische Grundzahlen deutsch, französisch, italienisch, niederländisch, englisch, spanisch jährlich	Statistiques de base allemand, français, italien, néerlandais, anglais, espagnol publication annuelle	4,—	5,—	620	3,60	50	—	—	—	—	—						
Außenhandel: Monatstatistik (rot) deutsch / französisch 11 Hefte jährlich	Commerce extérieur: Statistique mensuelle (rouge) allemand / français 11 numéros par an	4,—	5,—	620	3,60	50	40,—	50,—	6 250	36,50	500						
Außenhandel: Analytische Übersichten (rot) deutsch / französisch vierteljährlich in zwei Bänden (Importe-Exporte) Bände Jan.-März, Jan.-Juni, Jan.-Sept. Band Jan.-Dez.: Importe-Exporte bisher vollständig erschienen: 1958-1963	Commerce extérieur: Tableaux analytiques (rouge) allemand / français publication trimestrielle de deux tomes (import-export) fascicules janv.-mars, janv.-juin, janv.-sept. fascicule janv.-déc.: Importations-Exportations déjà parus intégralement: 1958 à 1963	8,— 12,— 20,—	10,— 15,— 25,—	1 250 1 870 3 120	7,25 11,— 18,—	100 150 250	68,— — —	85,— — —	10 620 — —	61,50 — —	850 — —						
Außenhandel: Einheitliches Länderverzeichnis (rot) deutsch / französisch / italienisch / niederländisch / englisch jährlich	Commerce extérieur: Code géographique commun (rouge) allemand / français / italien / néerlandais / anglais publication annuelle	4,—	5,—	620	3,60	50	—	—	—	—	—						
Außenhandel: Zolltarifstatistiken (rot) deutsch / französisch jährlich Importe: Tab. 1, 3 Bände zusammen Tab. 2 und 3, 2 Bände zusammen Tab. 4-5 Exporte: 3 Bände zusammen bisher erschienen: 1961-1962	Commerce extérieur: Statistiques tarifaires (rouge) allemand / français publication annuelle Importations: tab. 1, 3 vol. ensemble tab. 2 et 3, 2 vol. ensemble tab. 4-5 Exportations: 3 volumes ensemble déjà parus: 1961 et 1962	32,— 24,— 24,— 80,—	40,— 30,— 30,— 100,—	5 000 3 750 3 750 12 500	29,— 22,— 22,— 73,—	400 300 300 1 000	— — — —	— — — —	— — — —	— — — —	— — — —						
Außenhandel: Erzeugnisse EGKS (rot) deutsch / französisch / italienisch / niederländisch jährlich bisher erschienen: 1955-1964	Commerce extérieur: Produits CECA (rouge) allemand / français / italien / néerlandais publication annuelle déjà parus: 1955 à 1964	16,—	20,—	2 500	14,50	200	—	—	—	—	—						
Überseeische Assoziierte: Außenhandelsstatistik (olivgrün) deutsch / französisch 11 Hefte jährlich	Associés d'outre-mer: Statistique du commerce extérieur (olive) allemand / français 11 numéros par an	6,—	7,50	930	5,40	75	56,—	70,—	8 750	50	700						
Überseeische Assoziierte: Statistisches Bulletin (olivgrün) deutsch / französisch / italienisch / niederländisch / englisch jährlich	Associés d'outre-mer: Bulletin statistique (olive) allemand / français / italien / néerlandais / anglais publication annuelle	10,—	12,50	1 560	9,—	125	—	—	—	—	—						

TITOLO	TITEL	TITLE
PUBBLICAZIONI PERIODICHE	PERIODIEKE UITGAVEN	PERIODICAL PUBLICATIONS
Bollettino generale di statistiche (viola) <i>tedesco / francese / italiano / olandese / inglese</i> 11 numeri all'anno	Algemeen Statistisch Bulletin (paars) <i>Duits / Frans / Italiaans / Nederlands / Engels</i> 11 nummers per jaar	General Statistical Bulletin (purple) <i>German / French / Italian / Dutch / English</i> 11 issues per year
Contabilità nazionale (viola) <i>tedesco / francese / italiano / olandese / inglese</i> pubblicazione annuale (compresa nell'abbonamento al Bollettino generale di statistica)	Nationale Rekeningen (paars) <i>Duits / Frans / Italiaans / Nederlands / Engels</i> jaarlijks (inbegrepen in het abonnement op het Algemeen Statistisch Bulletin)	National Accounts (violet) <i>German / French / Italian / Dutch / English</i> yearly (included in the subscription to the General Statistical Bulletin)
Informazioni statistiche (arancione) <i>tedesco / francese / italiano / olandese / inglese</i> 4 numeri all'anno	Statistische Mededelingen (arancje) <i>Duits / Frans / Italiaans / Nederlands / Engels</i> 4 nummers per jaar	Statistical Information (orange) <i>German / French / Italian / Dutch / English</i> 4 issues yearly
Statistiche generali <i>tedesco, francese, italiano, olandese, inglese, spagnolo</i> pubblicazione annuale	Basisstatistieken <i>Duits, Frans, Italiaans, Nederlands, Engels, Spaans</i> jaarlijks	Basic Statistics <i>German, French, Italian, Dutch, English, Spanish</i> yearly
Commercio estero : Statistica mensile (rosso) <i>tedesco / francese</i> 11 numeri all'anno	Buitenlandse Handel : Maandstatistiek (rood) <i>Duits / Frans</i> 11 nummers per jaar	Foreign Trade : Monthly Statistics (red) <i>German / French</i> 11 issues yearly
Commercio estero : Tavole analitiche (rosso) <i>tedesco / francese</i> trimestrale in due tomi (import-export) fascicoli genn.-marzo, genn.-giugno, genn.-sett. fascicolo genn.-dic. : Importazioni Esportazioni già pubblicati integralmente gli anni 1958-1963	Buitenlandse Handel : Analytische Tabellen (rood) <i>Duits / Frans</i> driemaandelijks in twee banden (invoer-uitvoer) band jan.-maart, jan.-juni, jan.-sept. band jan.-dec. : Invoer Uitvoer tot dusver volledig verschenen : 1958-1963	Foreign Trade : Analytical Tables (red) <i>German / French</i> quarterly publication in two volumes (imports-exports) Issues Jan.-March, Jan.-June, Jan.-Sept. Issues Jan.-Dec. : Imports Exports previously published complete : 1958-1963
Commercio estero : Codice geografico comune (rosso) <i>tedesco / francese / italiano / olandese / inglese</i> pubblicazione annuale	Buitenlandse Handel : Gemeenschappelijke Landenlijst (rood) <i>Duits / Frans / Italiaans / Nederlands / Engels</i> jaarlijks	Foreign Trade : Standard Country Classification (red) <i>German / French / Italian / Dutch / English</i> yearly
Commercio estero : Statistiche tariffarie (rosso) <i>tedesco / francese</i> pubblicazione annuale Importazioni : tab. 1, 3 volumi per complessive tab. 2 e 3, 2 vol. per complessive tab. 4-5 Esportazioni : 3 volumi per complessive già pubblicati gli anni 1961 e 1962	Buitenlandse Handel : Douanetarief-statistiek (rood) <i>Duits / Frans</i> jaarlijks Invoer : tab. 1, 3 banden tezamen tab. 2 en 3, 2 banden tezamen tab. 4-5 Uitvoer : 3 banden tezamen tot dusver verschenen : 1961-1962	Foreign Trade : Tariff Statistics (red) <i>German / French</i> yearly Imports : Table 1, 3 volumes together Table 2 and 3, 2 volumes together Tables 4-5 Exports : 3 volumes together previously published : 1961-1962
Commercio estero : Prodotti CECA (rosso) <i>tedesco / francese / italiano / olandese</i> pubblicazione annuale già pubblicati gli anni 1955-1964	Buitenlandse Handel : Produkten EGKS (rood) <i>Duits / Frans / Italiaans / Nederlands</i> jaarlijks tot dusver verschenen : 1955-1964	Foreign Trade : ECSC products (red) <i>German / French / Italian / Dutch</i> yearly previously published : 1955-1964
Associati d'oltremare : Statistica del commercio estero (verde oliva) <i>tedesco / francese</i> 11 numeri all'anno	Overzeese Geassocieerden : Statistiek van de Buitenlandse Handel (olijfgroen) <i>Duits / Frans</i> 11 nummers per jaar	Overseas Associates : Foreign Trade Statistics (olive-green) <i>German / French</i> 11 issues per year
Associati d'oltremare : Bollettino statistico (verde oliva) <i>tedesco / francese / italiano / olandese / inglese</i> pubblicazione annuale	Overzeese Geassocieerden : Statistisch Bulletin (olijfgroen) <i>Duits / Frans / Italiaans / Nederlands / Engels</i> jaarlijks	Overseas Associates : Statistical Bulletin (olive-green) <i>German / French / Italian / Dutch / English</i> yearly

TITEL	TITRE	Preis Einzelnummer Price per issue Prezzo ogni numero					Preis Jahresabonnement Price annual subscription Prezzo abbonamento annuo						
		DM	Ffr	Lit.	Fl	Fb	DM	Ffr	Lit.	Fl	Fb		
PERIODISCHE VERÖFFENTLICHUNGEN	PUBLICATIONS PÉRIODIQUES												
Überseeische Assoziierte: Memento (olivgrün) deutsch / französisch jährlich	Associés d'outre-mer : Memento (olive) allemand / français publication annuelle	4,—	5,—	620	3,60	50	—	—	—	—	—	—	—
Energiestatistik (rubinfarben) deutsch / französisch / italienisch / niederländisch zweimonatlich Jahrbuch (im Abonnement eingeschlossen)	Statistiques de l'énergie (rubis) allemand / français / italien / néerlandais publication bimestrielle (annuaire compris dans l'abonnement)	6,— 10,—	7,50 12,50	930 1 560	5,40 9,—	75 125	36,— —	45,— —	5620 —	32,20 —	450 —	—	—
Industriestatistik (blau) deutsch / französisch / italienisch / niederländisch vierteljährlich Jahrbuch (im Abonnement eingeschlossen)	Statistiques industrielles (bleu) allemand / français / italien / néerlandais publication trimestrielle annuaire (compris dans l'abonnement)	6,— 10,—	7,50 12,50	930 1 560	5,40 9,—	75 125	24,— —	30,— —	3 750 —	22,— —	300 —	—	—
Eisen und Stahl (blau) deutsch / französisch / italienisch / niederländisch zweimonatlich Jahrbuch 1964	Sidérurgie (bleu) allemand / français / italien / néerlandais publication bimestrielle annuaire 1964	6,— 10,—	7,50 12,50	930 1 560	5,40 9,—	75 125	30,— —	37,50 —	4 680 —	27,30 —	375 —	—	—
Sozialstatistik (gelb) deutsch / französisch und italienisch / niederländisch 4-6 Hefte jährlich	Statistiques sociales (jaune) allemand / français et italien / néerlandais 4-6 numéros par an	8,—	10,—	1 250	7,25	100	32,—	40,—	5 000	29,—	400	—	—
Agrarstatistik (grün) deutsch / französisch 8-10 Hefte jährlich	Statistique agricole (vert) allemand / français 8-10 numéros par an	6,—	7,50	930	5,40	75	36,—	45,—	5 620	32,50	450	—	—
EINZELVERÖFFENTLICHUNGEN	PUBLICATIONS NON PÉRIODIQUES												
Sozialstatistik: Sonderreihe Wirtschaftsrechnungen (gelb) deutsch / französisch und italienisch / niederländisch 7 Hefte mit je einem Textband und einem Tabellenband je Heft ganze Reihe	Statistiques sociales : série spéciale « Budgets familiaux » (jaune) allemand / français et italien / néerlandais 7 numéros dont chacun se compose d'un volume de textes et d'un volume de tableaux par numéro série complète	16,— 96,—	20,— 120,—	2 500 15 000	14,50 85,70	200 1 200	— —	— —	— —	— —	— —	—	—
Internationales Warenverzeichnis für den Außenhandel (CST) deutsch, französisch, italienisch, niederländisch	Classification statistique et tarifaire pour le commerce international (CST) allemand, français, italien, néerlandais	4,—	5,—	620	3,60	50	—	—	—	—	—	—	—
Systematisches Verzeichnis der Industrien in den Europäischen Gemeinschaften (NICE) deutsch / französisch und italienisch / niederländisch	Nomenclature des Industries établies dans les Communautés européennes (NICE) allemand / français et italien / néerlandais	4,—	5,—	620	3,60	50	—	—	—	—	—	—	—
Einheitliches Güterverzeichnis für die Verkehrsstatistik (NST) deutsch, französisch	Nomenclature uniforme de marchandises pour les Statistiques de Transport (NST) allemand, français	4,—	5,—	620	3,60	50	—	—	—	—	—	—	—
Nomenklatur des Handels (NCE) deutsch / französisch / italienisch / niederländisch	Nomenclature du Commerce (NCE) allemand / français / italien / néerlandais	4,—	5,—	620	3,60	50	—	—	—	—	—	—	—

TITOLO

TITEL

TITLE

PUBBLICAZIONI PERIODICHE

Associati d'oltremare : Memento (verde oliva)
tedesco / francese
pubblicazione annuale

Statistiche dell'energia (rubino)
tedesco / francese / italiano / olandese
bimestrale
Annuario (compresa nell'abbonamento)

Statistiche dell'Industria (blu)
tedesco / francese / italiano / olandese
trimestrale
Annuario (compresa nell'abbonamento)

Siderurgia (blu)
tedesco / francese / italiano / olandese
bimestrale
Annuario 1964

Statistiche sociali (giallo)
tedesco / francese e italiano / olandese
4-6 numeri all'anno

Statistica agraria (verde)
tedesco / francese
8-10 numeri all'anno

PUBBLICAZIONI NON PERIODICHE

Statistiche sociali : Serie speciale « Bilanci familiari » (giallo)
tedesco / francese e italiano / olandese
7 numeri, ciascuno composto di un testo esplicativo e di un volume di tabelle
ogni numero
serie completa

Classificazione statistica e tariffaria per il commercio internazionale (CST)
tedesco, francese, italiano, olandese

Nomenclatura delle Industrie nelle Comunità europee (NICE)
tedesco / francese e italiano / olandese

Nomenclatura uniforme delle merci per la statistica dei trasporti (NST)
tedesco / francese

Nomenclature del Commercio
tedesco / francese / italiano / olandese

PERIODIEKE UITGAVEN

Overzeese Geassocieerden : Memento (olijfgroen)
Duits / Frans
jaarlijks

Energiestatistiek (robijn)
Duits / Frans / Italiaans / Nederlands
tweemaandelijks
Jaarboek (inbegrepen in het abonnement)

Industriestatistiek (blauw)
Duits / Frans / Italiaans / Nederlands
driemaandelijks
Jaarboek (inbegrepen in het abonnement)

IJzer en Staal (blauw)
Duits / Frans / Italiaans / Nederlands
tweemaandelijks
Jaarboek 1964

Sociale Statistiek (geel)
Duits / Frans en Italiaans / Nederlands
4-6 nummers per jaar

Landbouwstatistiek (groen)
Duits / Frans
8-10 nummers per jaar

NIET-PERIODIEKE UITGAVEN

Sociale Statistiek : bijzonder reeks « Budget-onderzoek » (geel)
Duits / Frans en Italiaans / Nederlands
7 nummers met elk een tekstgedeelte en een tabellengedeelte
per nummer
gehele reeks

Classificatie voor Statistiek en Tarief van de internationale Handel (CST)
Duits, Frans, Italiaans, Nederlands

Systematische Indeling der Industrietakken in de Europese Gemeenschappen (NICE)
Duits / Frans en Italiaans / Nederlands

Eenvormige Goederennomenclatuur voor de Vervoerstatistieken (NST)
Duits, Frans

Nomenclatuur van de Handel (NCE)
Duits / Frans / Italiaans / Nederlands

PERIODICAL PUBLICATIONS

Overseas Associates : Memento (olive-green)
German / French
yearly

Energy Statistics (ruby)
German / French / Italian / Dutch
bimonthly
Yearbook (included in the subscription)

Industrial Statistics (blue)
German / French / Italian / Dutch
quarterly
Yearbook (included in the subscription)

Iron and Steel (blue)
German / French / Italian / Dutch
bimonthly
Yearbook 1964

Social Statistics (yellow)
German / French and Italian / Dutch
4-6 issues yearly

Agricultural Statistics (green)
German / French
8-10 issues yearly

NON PERIODICAL PUBLICATIONS

Social Statistics : Special Series of Economic Accounts (yellow)
German / French and Italian / Dutch
7 issues each with text and tables in separate booklets per issue
whole series

Statistical and Tariff Classification for International Trade (CST)
German, French, Italian, Dutch

Nomenclature of the Industries in the European Communities (NICE)
German / French and Italian / Dutch

Standard Goods Nomenclature for Transport Statistics (NST)
German / French

External Trade Nomenclature (NCE)
German / French / Italian / Dutch

**STATISTISCHES AMT DER EUROPÄISCHEN GEMEINSCHAFTEN
OFFICE STATISTIQUE DES COMMUNAUTÉS EUROPÉENNES
ISTITUTO STATISTICO DELLE COMUNITÀ EUROPEE
BUREAU VOOR DE STATISTIEK DER EUROPESE GEMEENSCHAPPEN
STATISTICAL OFFICE OF THE EUROPEAN COMMUNITIES**

Verwaltungsrat / Conseil d'Administration / Consiglio d'Amministrazione / Raad van Bestuur / Supervisory Board

Vorsitzender / Président / Presidente / Voorzitter / Chairman:

A. Coppé Vizepräsident der Hohen Behörde der Europäischen Gemeinschaft für Kohle und Stahl / Vice-président de la Haute Autorité de la Communauté européenne du charbon et de l'acier / Vicepresidente dell'Alta Autorità della Comunità Europea del Carbone e dell'Acciaio / Vice-voorzitter van de Hoge Autoriteit der Europese Gemeenschap voor Kolen en Staal / Vice-President of the High Authority of the European Coal and Steel Community

Mitglieder / Membres / Membri / Leden / Members:

L. Levi Sandri Vizepräsident der Kommission der Europäischen Wirtschaftsgemeinschaft / Vice-président de la Commission de la Communauté économique européenne / Vicepresidente della Commissione della Comunità Economica Europea / Vice-voorzitter van de Commissie der Europese Economische Gemeenschap / Vice-President of the Commission of the European Economic Community

P. De Groot Mitglied der Kommission der Europäischen Atomgemeinschaft / Membre de la Commission de la Communauté européenne de l'énergie atomique / Membro della Commissione della Comunità Europea dell'Energia Atomica / Lid van de Commissie der Europese Gemeenschap voor Atoomenergie / Member of the Commission of the European Atomic Energy Community

R. Wagenführ **Generaldirektor / Directeur général / Direttore Generale / Directeur-Generaal / Director general**

H. Schumacher **Assistent / Assistant / Assistente / Assistent / Assistant**

Direktoren / Directeurs / Direttori / Directeuren / Directors:

R. Dumas Allgemeine Statistik / Statistiques générales / Statistica Generale / Algemene Statistiek / General Statistics

V. Paretti Energiestatistik. Statistik der assoziierten überseeischen Länder. Maschinelle Auswertung / Statistiques de l'énergie. Statistiques des associés d'outre-mer. Exploitations mécanographiques / Statistiche dell'Energia. Statistiche degli Associati d'Oltremare. Lavori meccanografici / Energiestatistiek. Statistieken van de Geassocieerde Overzeese Gebieden. Machinale bewerking / Energy Statistics. Statistics of Associated Overseas Countries. Machine computation.

C. Legrand Außenhandels- und Verkehrsstatistik / Statistiques du commerce extérieur et des transports / Statistica del Commercio estero e dei Trasporti / Statistieken van de Buitenlandse Handel en Vervoer / Foreign Trade and Transport Statistics

F. Grotius Industrie- und Handwerksstatistik / Statistiques industrielles et artisanales / Statistica dell'Industria e dell'Artigianato / Industrien Ambachtsstatistiek / Industrial and Craft Statistics

P. Gavanier Sozialstatistik / Statistiques sociales / Statistica Sociale / Sociale Statistiek / Social Statistics

N.N. Agrarstatistik / Statistiques agricoles / Statistica Agraria / Landbouwstatistiek / Agricultural statistics

R. Sannwald Redaktion der Veröffentlichungen / Rédaction des publications / Redazione delle pubblicazioni / Redactie van de publikaties / Editing of publications

Diese Veröffentlichung kann zum Einzelpreis von DM 4,— oder zum Jahresabonnementspreis von DM 40,— durch die nachstehend aufgeführten Vertriebsstellen bezogen werden:

Cette publication est vendue au numéro au prix de Ffr 5,— ou Fb 50,— ou par abonnement annuel au prix de Ffr 49,— ou Fb 500,—. S'adresser aux bureaux de vente ci-dessous:

Questa pubblicazione è in vendita al prezzo di Lit. 620 il numero e di Lit. 6.250 l'abbonamento annuale da richiedersi agli uffici di vendita seguenti:

Deze publikatie kost Fl. 3,60 resp. 50 BF per nummer of Fl. 36,50 resp. 500 BF per jaarabonnement en is verkrijgbaar bij onderstaande verkooppadressen:

This publication is available (single copies: 7 s. 6 d., annual subscription: £ 3.11 s. 6 d.) from the following sales agents:

DEUTSCHLAND (B.R.) BUNDESANZEIGER, Postfach - Köln 1 — Fernschreiber: Anzeiger Bonn 08.882.595

FRANCE SERVICE DE VENTE EN FRANCE DES PUBLICATIONS DES COMMUNAUTÉS EUROPÉENNES - 26, rue Desaix, Paris 15^e — Compte courant postal: Paris 23-96

ITALIA LIBRERIA DELLO STATO - Piazza G. Verdi, 10 — Roma
Agenzie: ROMA — Via del Tritone, 61/A e 61/B e Via XX Settembre (Palazzo Ministero delle Finanze) - MILANO — Galleria Vittorio Emanuele, 3 - FIRENZE — Via Cavour, 46/R - NAPOLI — Via Chiaia, 5

NEDERLAND STAATSDRUKKERIJ- EN UITGEVERIJBEDRIJF — Christoffel Plantijnstraat, 's-Gravenhage

BELGIË-BELGIQUE BELGISCH STAATSBLAD — Leuvense weg 40 - Brussel
MONITEUR BELGE — 40, rue de Louvain - Bruxelles

LUXEMBOURG OFFICE CENTRAL DE VENTE DES PUBLICATIONS DES COMMUNAUTÉS EUROPÉENNES — 9, rue Goethe - Luxembourg

GREAT BRITAIN AND COMMONWEALTH H.M. STATIONERY OFFICE — P.O. Box 569 - London S.E.

ANDERE LÄNDER - AUTRES PAYS - ALTRI PAESI - ANDERE LANDEN - OTHER COUNTRIES

ZENTRALVERTRIEBSBÜRO DER VERÖFFENTLICHUNGEN DER EUROPÄISCHEN GEMEINSCHAFTEN

OFFICE CENTRAL DE VENTE DES PUBLICATIONS DES COMMUNAUTÉS EUROPÉENNES

UFFICIO CENTRALE DI VENDITA DELLE PUBBLICAZIONI DELLE COMUNITÀ EUROPEE

CENTRAAL VERKOOPKANTOOR VAN DE PUBLIKATIES DER EUROPESE GEMEENSCHAPPEN

CENTRAL SALES OFFICE FOR PUBLICATIONS OF THE EUROPEAN COMMUNITIES

Luxembourg : 2, Place de Metz

CAAA650115AC