

STATISTISCHES AMT
DER EUROPÄISCHEN GEMEINSCHAFTEN

OFFICE STATISTIQUE
DES COMMUNAUTÉS EUROPÉENNES



ALLGEMEINES STATISTISCHES BULLETIN
BULLETIN GÉNÉRAL DE STATISTIQUES
BOLLETTINO GENERALE DI STATISTICHE
ALGEMEEN STATISTISCH BULLETIN
GENERAL STATISTICAL BULLETIN

1966 - No. 1

ISTITUTO STATISTICO
DELLE COMUNITÀ EUROPEE

BUREAU VOOR DE STATISTIEK
DER EUROPESE GEMEENSCHAPPEN

**STATISTISCHES AMT
DER EUROPÄISCHEN GEMEINSCHAFTEN**

Anschriften

Europäische Wirtschaftsgemeinschaft
Brüssel, Avenue de Tervueren 188a — Tel. 71 00 90
Europäische Atomgemeinschaft
Brüssel, rue Belliard 51 — Tel. 13 40 90
Europäische Gemeinschaft für Kohle und Stahl
Luxemburg, Hotel Staar — Tel. 4 08 41

Zuschriften erbeten an:

Statistisches Amt der Europäischen Gemeinschaften
Avenue de Tervueren 188a
Brüssel 15

**OFFICE STATISTIQUE
DES COMMUNAUTÉS EUROPÉENNES**

Adresses

Communauté économique européenne
Bruxelles, 188a, avenue de Tervueren — tél. 71 00 90
Communauté européenne de l'énergie atomique
Bruxelles, 51, rue Belliard — tél. 13 40 90
Communauté européenne du charbon et de l'acier
Luxembourg, Hôtel Staar — tél. 4 08 41

**Adresser la correspondance relative
à cette publication:**

Office statistique des Communautés européennes
188a, avenue de Tervueren
Bruxelles 15

**ISTITUTO STATISTICO
DELLE COMUNITA' EUROPEE**

Indirizzi

Comunità Economica Europea
Bruxelles, 188a, avenue de Tervueren — tel. 71 00 90
Comunità Europea dell'Energia Atomica
Bruxelles, 51, rue Belliard — tel. 13 40 90
Comunità Europea del Carbone e dell'Acciaio
Lussemburgo, Hotel Staar — tel. 4 08 41

**Indirizzare la corrispondenza relativa a questa
pubblicazione a:**

Istituto Statistico delle Comunità Europee
188a, avenue de Tervueren
Bruxelles 15

**BUREAU VOOR DE STATISTIEK
DER EUROPESE GEMEENSCHAPPEN**

Adressen

Europese Economische Gemeenschap
Brussel, Tervurenlaan 188a — tel. 71 00 90
Europese Gemeenschap voor Atoomenergie
Brussel, Belliardstraat 51 — tel. 13 40 90
Europese Gemeenschap voor Kolen en Staal
Luxemburg, Hotel Staar — tel. 4 08 41

**Correspondentie betreffende deze publikatie gelieve
men te richten aan het:**

Bureau voor de Statistiek der Europese Gemeenschappen
Tervurenlaan 188a
Brussel 15

**STATISTICAL OFFICE
OF THE EUROPEAN COMMUNITIES**

Addresses

European Economic Community
Brussels, 188a, avenue de Tervueren. — Tel. 71 00 90
European Atomic Energy Community
Brussels, 51, rue Belliard. — Tel. 13 40 90
European Coal and Steel Community
Luxembourg, Hotel Staar. — Tel. 4 08 41

**Correspondence concerning this publication should
be addressed to:**

Statistical Office of the European Communities
188a, avenue de Tervueren
Brussels 15

**ALLGEMEINES STATISTISCHES BULLETIN
BULLETIN GÉNÉRAL DE STATISTIQUES
BOLLETTINO GENERALE DI STATISTICHE
ALGEMEEN STATISTISCH BULLETIN
GENERAL STATISTICAL BULLETIN**

1966 — No. 1

**Monatliche Veröffentlichung
Publication mensuelle
Pubblicazione mensile
Maandelijkse uitgave
Monthly**

**Inhaltswiedergabe nur mit Quellennachweis
gestattet**

**La reproduction des données est subordonnée
à l'indication de la source**

**La riproduzione del contenuto è subordinata
alla citazione della fonte**

**Het overnemen van gegevens is toegestaan
mits duidelijke bronvermelding**

**Reproduction of the contents of this publication
is subject to acknowledgement of the source**

Vorbemerkung

Das « Allgemeine Statistische Bulletin » soll monatlich die neuesten Zahlen der kurzfristigen wirtschaftlichen Entwicklung in den Ländern der EWG liefern und damit der Konjunkturbeobachtung dienen. Es besteht aus einem jeweils wechselnden Teil, dem « Statistischen Sonderbericht », in dem aktuelle Themen behandelt werden, und aus dem gleichbleibenden Teil der « Statistischen Montaszahlen », der für 131 konjunktur-erhebliche Indikatoren die letzten verfügbaren Angaben enthält. So weit wie möglich werden hier Vergleichsreihen für das Vereinigte Königreich, die USA und die Sowjetunion herangezogen.

Avertissement

Le « Bulletin général de Statistiques » a pour but de fournir mensuellement les chiffres disponibles les plus récents concernant l'évolution économique à court terme dans les Pays de la CEE et de servir ainsi à l'observation conjoncturelle.

Il comporte une partie variable, la « Note statistique », dans laquelle sont traités un ou plusieurs sujets d'actualité et une partie permanente consacrée à 131 indicateurs concernant la conjoncture. Pour le Royaume-Uni, les États-Unis et l'URSS, des séries

Avvertenza

Il « Bollettino Generale di Statistiche » pubblica mensilmente i dati più recenti relativi all'evoluzione economica a breve termine nei Paesi della CEE con lo scopo di favorire l'osservazione congiunturale.

Si compone di una parte variabile, la « Nota statistica », nella quale vengono trattati uno o più argomenti d'attualità, e di una parte fissa, contenente gli ultimi dati disponibili per 131 indicatori concernenti la congiuntura. Per il Regno Unito, gli Stati Uniti e

Woord vooraf

Het « Algemeen Statistisch Bulletin » bevat de meest recente maandcijfers over de economische ontwikkeling op korte termijn in de landen van de EEG en is derhalve bedoeld als bijdrage tot de conjunctuurwaarneming.

In het van inhoud wisselende gedeelte : het « Bijzonder Statistisch Overzicht » worden één of meer actuele onderwerpen behandeld. Het overige gedeelte van het Bulletin, de « Statistische Maandreeksen », bestaat uit vaste rubrieken met de jongste maandcijfers over 131 conjunctuur-indicatoren. In dit gedeelte zijn tevens, indien en voorzover mogelijk, analoge cijferreeksen opgenomen over de ont-

Foreword

The « General Statistical Bulletin » gives a monthly survey of the up-to-date figures for short-term economic developments in the EEC countries and is intended to assist in the observation of economic trends.

The Bulletin is divided into two parts, one of which, the « Special Statistical Note », is variable and deals with one or more subjects of topical interest, whereas the other, the « Monthly Statistical Figures », contains the latest available data for a fixed group of 131 indicators of importance in economic trends. Wherever possi-

In den Monatszahlen der Bundesrepublik Deutschland ist — falls nichts anderes vermerkt — das Saarland enthalten. West-Berlin ist — vorbehaltlich anders lautender Hinweise — in den deutschen Monatsreihen Nr. 1 - 9, 17 und 18, 46 - 53, 62, 68 - 72 nicht erfaßt. Er wird besonders darauf aufmerksam gemacht, daß einige Zahlen für die jeweils letzten Berichtszeiträume nur vorläufige Werte darstellen und daher oft Änderungen in späteren Ausgaben unterworfen sind.

analogues ont été introduites chaque fois que cela était possible. Sauf indication contraire les chiffres mensuels de l'Allemagne Fédérale comprennent la Sarre; Berlin-Ouest n'est pas compris dans les séries mensuelles allemandes n^{os} 1 à 9, 17 et 18, 46 à 53, 62, 68 à 72.

L'attention du lecteur est attirée sur le fait qu'une partie des données des dernières périodes est provisoire et donc susceptible de modifications dans les éditions ultérieures.

l'URSS si sono introdotte serie analoghe ogni qualvolta sia stato possibile.

Salvo indicazione contraria i dati mensili della Germania federale comprendono la Saar. Berlino-Ovest è escluso dalle serie mensili tedesche nn. da 1 a 9, 17 e 18, 46 a 53, 62, e da 68 a 72.

Si segnala al lettore che i dati degli ultimi periodi sono in parte provvisori e quindi suscettibili di modifiche nelle successive edizioni.

wikkeling in het Verenigd Koninkrijk, de Verenigde Staten en de Sowjet-Unie.

In de maandcijfers van de Bondsrepubliek Duitsland is — indien niet anders aangegeven — Saarland begrepen. West-Berlijn is — onder voorbehoud van andersluidende verwijzingen — niet opgenomen in de Duitse maandreeksen n^{rs} 1 - 9, 17 en 18, 46 - 53, 62 en 68 - 72.

De lezer zij er op gewezen, dat een deel der gegevens over de jongste perioden een voorlopig karakter dragen en derhalve in latere afleveringen gewijzigd kunnen voorkomen.

ble, comparisons are made with the United Kingdom, the United States and the Soviet Union.

Unless otherwise indicated, the monthly figures for the Federal Republic of Germany include those for the Saar. Except where otherwise stated, West Berlin is not included in the German monthly figures N^{rs} 1 - 9, 17 and 18, 46 - 53, 62, and 68 - 72.

Attention is drawn to the fact that some of the figures relating to the most recent period are tentative and may be amended in later editions.

Zeichen und Abkürzungen

Null (nichts)

Unbedeutend (im allgemeinen weniger als die Hälfte der kleinsten in der betreffenden Reihe verwendeten Einheit oder Dezimale)

Kein Nachweis vorhanden

Monatsdurchschnitt oder Monat

Vierteljahresdurchschnitt oder Vierteljahr

Für das Vereinigte Königreich und die Vereinigten Staaten beziehen sich die Monatsangaben mit diesem Zeichen auf Monate zu 5 Wochen, während die anderen Monate der betreffenden Reihe zu 4 Wochen berechnet sind

Unsichere oder geschätzte Angabe

Vom Statistischen Amt der Europäischen Gemeinschaften vorgenommene Schätzung

Metrische Tonne

Tonnen-Kilometer

Steinkohleneinheit (SKE)

Hektoliter

Tera-Kalorie

Kilowattstunde

Million

Milliarde

Deutsche Mark

Französischer Franc

Lira

Gulden

Belgischer Franc

Luxemburger Franc

Dollar

Pfund Sterling

Belgisch-Luxemburgische Wirtschafts-Union

Assoziierte Übersee-Gebiete

Europäische Gemeinschaft für Kohle und Stahl

Europäische Wirtschaftsgemeinschaft

Europäische Atomgemeinschaft

Statistisches Amt der Europäischen Gemeinschaften

Abréviations et signes employés

néant

donnée très faible (généralement inférieure à la moitié de la dernière unité ou décimale des nombres mentionnés sous la rubrique)

donnée non disponible

moyenne mensuelle ou mois

moyenne trimestrielle ou trimestre

pour le Royaume-Uni et les Etats-Unis, les données mensuelles accompagnées de ce signe concernent un mois de 5 semaines, les autres mois ayant 4 semaines

donnée incertaine ou estimée

estimation faite par l'Office Statistique des Communautés Européennes

tonne métrique

tonne-kilomètre

tonne équivalent charbon

hectolitre

tera-calorie

kilowatt-heure

million

milliard

Deutschmark

franc français

Lire

florin

franc belge

franc luxembourgeois

dollar

livre sterling

Union Économique Belgo-Luxembourgeoise

Associés d'Outre-Mer

Communauté Européenne du Charbon et de l'Acier

Communauté Économique Européenne

Communauté Européenne de l'Énergie Atomique

Office Statistique des Communautés Européennes

Statistisches Bundesamt, Wiesbaden

Institut National de la Statistique et des Études Économiques, Paris

Istituto Centrale di Statistica, Roma

Centraal Bureau voor de Statistiek, Den Haag

Institut National de Statistique, Bruxelles

Service central de la Statistique et des études économiques

Organisation de Coopération et de Développement Économiques

Union Internationale des Chemins de fer

Service d'Exploitation Industrielle des Tabacs et des Allumettes, Paris

Fédération Belgo-Luxembourgeoise des Industries du Tabac, Bruxelles

—

0

Ø M

Ø T

*

()

[]

t

tkm

tec

hl

Tcal

kWh

Mio

Mrd

DM

Ffr

Lit.

Fl

Fb

Fibg

\$

£

UEBL-BLEU

AOM

EGKS-CECA-ECSC

EWG-CEE-EEG-EEC

EURATOM

SAEG-OSCE-ISCE-BSEG-SOEC

SBA

INSEE

ISTAT

CBS

INS-NIS

STATEC

OCDE-OECD

UIC

SEITA

FEDETAB

Abbreviazioni e segni convenzionali

il fenomeno non esiste

cifra trascurabile (generalmente inferiore alla metà dell'ultima unità o dell'ultimo decimale dei numeri indicati sotto la rispettiva rubrica)

dato non disponibile

media mensile o mese

media trimestrale o trimestre

per il Regno Unito e gli Stati Uniti i dati mensili contrassegnati da un asterisco riguardano un mese di cinque settimane, mentre gli altri mesi ne hanno quattro

dato incerto o stima

stima effettuata dall'Istituto Statistico delle Comunità Europee

tonnellata metrica

tonnellata-chilometro

tonnellata equivalente di carbon fossile

ettolitro

tera-caloria

kilowatt-ora

milione

miliardo

marco tedesco

franco francese

lira

fiorino

franco belga

franco lussemburghese

dollaro

lira sterlina

Unione Economica Belgo-Lussemburghese

Associati d'Oltremare

Comunità Europea del Carbone e dell'Acciaio

Comunità Economica Europea

Comunità Europea dell'Energia Atomica

Istituto Statistico delle Comunità Europee

Statistisches Bundesamt, Wiesbaden

Institut National de la Statistique et des Études Économiques, Paris

Istituto Centrale di Statistica, Roma

Centraal Bureau voor de Statistiek, Den Haag

Nationaal Instituut voor de Statistiek, Brussel

Service Central de la Statistique et des Études économiques, Luxembourg

Organisation for Economic Co-operation and Development

Union Internationale des Chemins de fer

Service d'Exploitation Industrielle des Tabacs et des Allumettes, Paris

Belgisch-Luxemburgse Federatie der Tabakverwerkende Industrieën, Brussel

Tekens en afkorting

Nul

Zeer kleine hoeveelheid (in het algemeen minder dan de helft van de kleinste, in de betreffende reeks, gebruikte eenheid of decimaal)

Geen gegevens beschikbaar

Maandgemiddelde of maand

Kwartaalgemiddelde of kwartaal

Voor het Verenigd Koninkrijk en de Verenigde Staten hebben maandcijfers voorzien van dit teken betrekking op maanden van 5 weken; de andere maandcijfers betreffen maanden van 4 weken

Onzekere of geschatte gegevens

Schatting van het Bureau voor de Statistiek der Europese Gemeenschappen

Metrische tonnen

Tonkilometer

Steenkoleneenheden (SKE)

Hectoliter

Terakalorie

Kilowattuur

Miljoen

Miljard

Duitse mark

Franse frank

Lire

Gulden

Belgische frank

Luxemburgse frank

Dollar

Pond sterling

Belgisch-Luxemburgse Economische Unie

Geassocieerde Overzeese Gebieden

Europese Gemeenschap voor Kolen en Staal

Europese Economische Gemeenschap

Europese Gemeenschap voor Atoomenergie

Bureau voor de Statistiek der Europese Gemeenschappen

Abbreviations and symbols used

nil

very small (generally less than half of the smallest unit used in the table)

not available

monthly average or month

quarterly average or quarter

in the case of the United Kingdom and the United States, figures thus marked relate to a five-week month, whereas the other months shown cover four weeks

uncertain or estimated

Estimate made by the Statistical Office of the European Communities

metric ton

ton-kilometres

ton coal equivalent

hectolitre

tera-calory

kilowatt-hour

million

thousand million (US: billion)

Deutsche Mark

French Francs

Lira

Florins (Guilders)

Belgian Francs

Luxembourg Francs

Dollars

Pounds Sterling

Belgo-Luxembourg Economic Union

Overseas associated countries

European Coal and Steel Community

European Economic Community

European Atomic Energy Community

Statistical Office of the European Communities

Inhaltsverzeichnis

Table des matières

STATISTISCHES SONDERBERICHT

Die Forstwirtschaft in den sechs Mitgliedsländern der EWG

NOTE STATISTIQUE

La sylviculture dans les six Etats membres de la CEE

12

GRAPHISCHE DARSTELLUNGEN

GRAPHIQUES

93

QUELLEN

SOURCES

97

STATISTISCHE MONATZAHLEN :

SÉRIES STATISTIQUES MENSUELLES

Industrie :

Industrie :

Produktionsindizes :

Indices de la production:

1. Gesamtproduktion
2. Bergbau
3. Verarbeitende Industrie
4. Textilindustrie
5. Papier erzeugende Industrie
6. Leder erzeugende Industrie
7. Chemische Industrie
8. Metallverarbeitende Industrie
9. Nahrungs- und Genußmittelindustrie

1. Production totale
2. Industries extractives
3. Industries manufacturières
4. Industrie textile
5. Industrie du papier et carton
6. Industrie du cuir
7. Industrie chimique
8. Industrie transformatrice des métaux
9. Ind. des denrées alim., boissons et tabacs

21

22

22

23

23

24

24

25

25

Erzeugung :

Production :

10. Zusammengefaßte Energiebilanz
11. Steinkohle: Förderung
12. Steinkohle: Bestände
13. Steinkohlenkoks
14. Elektrizität
15. Verarbeitung von Rohöl
16. Eisenerz (Roherz)
17. Rohstahl
18. Roheisen
19. Wollgarne
20. Baumwollgarne
21. Reyon
22. Zellwolle
23. Schwefelsäure
24. Ätznatron und Natronlauge
25. Synthesemmoniak
26. Stickstoffdüngemittel
27. Superphosphate
28. Aluminium
29. Zement
30. Mauerziegel
31. Personenkraftwagen
32. Nutzfahrzeuge
33. Zigaretten
34. Bier

10. Bilan global de l'énergie
11. Houille : extraction
12. Houille : stocks
13. Coke de four
14. Electricité
15. Pétrole brut traité
16. Minerai de fer
18. Acier brut
19. Fonte brute
19. Filés de laine
20. Filés de coton
21. Rayonne
22. Fibranne
23. Acide sulfurique
24. Soude caustique
25. Ammoniaque
26. Engrais azotés
27. Superphosphate
28. Aluminium
29. Ciment
30. Briques (constr.)
31. Voitures particulières
32. Véhicules utilitaires
33. Cigarettes
34. Bière

26

27

27

28

28

29

29

30

30

31

31

32

32

33

33

34

34

35

35

36

36

37

37

38

38

Bauwirtschaft :

Construction :

35. Erteilte Baugenehmigungen
36. Fertigstellungen

35. Permis de construire délivrés
36. Logements achevés

39

39

Landwirtschaft :

Agriculture :

Erzeugung :

Production :

37. Rindfleisch
38. Kalbfleisch
39. Schweinefleisch
40. Kuhmilch

37. Viande de bœuf
38. Viande de veau
39. Viande de porc
40. Lait de vache

40

40

41

41

Indice

NOTA STATISTICA

La silvicoltura nei sei Stati membri della CEE

GRAFICI

FONTI

SERIE STATISTICHE MENSILI :

Industria :

Indici della produzione :

1. Produzione totale
2. Industria estrattiva
3. Industria manifatturiera
4. Industria tessile
5. Industria della carta e del cartone
6. Industria del cuoio
7. Industria chimica
8. Industria trasformatrice dei metalli
9. Industria alim., bevande e tabacco

Produzione :

10. Bilancio globale dell'energia
11. Carbon fossile : estrazione
12. Carbon fossile : stocks
13. Coke di cokeria
14. Elettricità
15. Petrolio grezzo lavorato
16. Minerale di ferro
17. Acciaio grezzo
18. Ghisa grezza
19. Filati di lana
20. Filati di cotone
21. Raion
22. Fiocco
23. Acido solforico
24. Soda caustica
25. Ammoniaca
26. Concimi azotati
27. Superfosfati
28. Alluminio
29. Cemento
30. Mattoni
31. Automobili per uso privato
32. Autoveicoli utilitari
33. Sigarette
34. Birra

Costruzione :

35. Permessi di costruzione rilasciati
36. Abitazioni costruite

Agricoltura :

Produzione :

37. Carne bovina
38. Carne di vitello
39. Carne suina
40. Latte di vacca

Inhoudsopgave

BIJZONDER STATISTISCH OVERZICHT

De bosbouw in de zes Lid-Statens van de EEG

GRAFIEKEN

BRONNEN

STATISTISCHE MAANDCIJFERS

Industrie :

Produktie-indexcijfers :

1. Totale produktie
2. Mijnbouw
3. Verwerkende industrie
4. Textielindustrie
5. Papierindustrie
6. Lederindustrie
7. Chemische industrie
8. Metaalverwerkende industrie
9. Voedings- en genotmiddelenindustrie

Produktie :

10. Globale energiebalans
11. Steenkool : produktie
12. Steenkool : voorraden
13. Cokesovencokes
14. Elektriciteit
15. Verwerking van ruwe aardolie
16. IJzererts (ruwerts)
17. Ruwstaal
18. Ruwijzer
19. Wollen garens
20. Katoenen garens
21. Rayongarens
22. Rayonvezels
23. Zwavelzuur
24. Caustieke soda
25. Ammoniak
26. Stikstofhoudende kunstmest
27. Superfosfaat
28. Aluminium
29. Cement
30. Metselstenen
31. Personenauto's
32. Bedrijfsauto's
33. Sigaretten
34. Bier

Bouwnijverheid :

35. Verleende bouwvergunningen
36. Voltooide woningen

Landbouw :

Produktie :

37. Rundvlees
38. Kalfsvlees
39. Varkensvlees
40. Koemelk

Table of contents

SPECIAL STATISTICAL NOTE

Forestry in the six EEC-Member countries

GRAPHS

SOURCES

MONTHLY FIGURES :

Industry :

Production indices :

1. Total production
2. Mining and quarrying
3. Manufacturing
4. Textiles
5. Paper and paper board
6. Leather
7. Chemicals
8. Metals manufacturing
9. Foodstuffs, beverages and tobacco

Production :

10. Overall energy balance-sheet
11. Hard-coal : production
12. Hard coal : stocks
13. Coke oven coke
14. Electricity
15. Crude petroleum refinery throughput
16. Iron ore (mined)
17. Crude steel
18. Pig iron
19. Woollen yarn
20. Cotton yarn
21. Rayon
22. Staple fibres
23. Sulphuric acid
24. Caustic soda
25. Synthetic ammonia
26. Nitrogenous fertilizers
27. Superphosphates
28. Aluminium
29. Cement
30. Bricks
31. Passenger cars
32. Commercial vehicles
33. Cigarettes
34. Beer

Building :

35. Licences issued
36. Dwellings completed

Agriculture :

Production :

37. Beef
38. Veal
39. Pigmeat
40. Milk

Verkehr :	
Eisenbahn	
41. Beladene Güterwagen	
42. Befördete Tonnen	
43. Tonnenkilometer	
Binnenschifffahrt	
44. Befördete Tonnen	
45. Tonnenkilometer	
Binnenhandel :	
Indices der Einzelhandelsumsätze :	
46. Warenhäuser: Gesamtindex	
47. Warenhäuser: Lebensmittel	
48. Warenhäuser: Textilien und Bekleidung	
49. Warenhäuser: Hausrat und Wohnbedarf	
50. Warenhäuser: Sonstige Waren	
51. Konsumgenossenschaften: Gesamtindex	
52. Filialunternehmen: Lebensmittel	
53. Zusammenfassung auf Basis 1963	
Beschäftigung und Arbeitslosigkeit :	
54. Bergbau und verarbeitende Industrie	
55. Baugewerbe	
56. Arbeiterstunden: Industrie	
57. Arbeitsstunden: Verarbeitende Industrie	
58. Offene Stellen	
59. Index der Arbeitslosenzahl	
60. Männliche Arbeitslose	
61. Weibliche Arbeitslose	
Löhne :	
62. Index der Bruttostundenlöhne: Industrie	
Preisindizes:	
Verbraucherpreise :	
63. Gesamtindex	
64. Nahrungs- und Genußmittel	
65. Bekleidung	
66. Wohnung	
67. Heizung und Beleuchtung	
Großhandelspreise :	
68. Gesamtindex	
69. Erzeugnisse landw. Ursprungs	
70. Industrieerzeugnisse	
71. Brennstoffe und Energie	
72. Baumaterialien	
Landwirtschaftliche Erzeugerpreise :	
73. Gesamtindex	
74. Produkte pflanzlichen Ursprungs	
75. Produkte tierischen Ursprungs	
Außenhandel :	
76. Gesamteinfuhr	
77. Gesamtausfuhr	
78. Einfuhr/Ausfuhr-Überschuß	
79. Einfuhr aus den Mitgliedsländern	
80. Ausfuhr nach den Mitgliedsländern	
81. Einfuhr aus den Nicht-Mitgliedsländern	
82. Ausfuhr nach den Nicht-Mitgliedsländern	
83. Einfuhr aus den überseeischen Assoziierten	
84. Ausfuhr nach den überseeischen Assoziierten	

Trafic :		
Ferroviaire		
41. Wagons chargés		42
42. Tonnes transportées		42
43. Tonnes-kilomètres		43
Fluvial		
44. Tonnes transportées		44
45. Tonnes-kilomètres		44
Commerce intérieur :		
Indices des chiffres d'affaires du commerce de détail :		
46. Grands Magasins : indice général		45
47. Grands magasins : denrées alimentaires		45
48. Grands Magasins : textiles et habillement		46
49. Grands Magasins : art. d'ameublement et de ménage		46
50. Grands Magasins : autres marchandises		47
51. Coopératives de consommation : indice général		47
52. Entreprises à succursales : denrées alimentaires		48
53. Synthèse sur base 1963		49
Emploi et chômage :		
54. Industries extractives et manufacturières		50
55. Construction		50
56. Heures-ouvriers : industrie		51
57. Heures de travail : ind. manufacturières		51
58. Emplois vacants		52
59. Indice du nombre de chômeurs		52
60. Chômeurs masculins		53
61. Chômeurs féminins		53
Salaires :		
62. Indice des salaires horaires bruts : industrie		54
Indices de prix :		
Prix à la consommation :		
63. Indice général		55
64. Denrées alimentaires, boissons, tabacs		56
65. Habillement		56
66. Loyers		57
67. Chauffage et éclairage		57
Prix de gros :		
68. Indice général		58
69. Produits d'origine agricole		58
70. Produits industriels		59
71. Combustibles et énergie		59
72. Matériaux de construction		60
Prix agricoles à la production :		
73. Indice général		60
74. Produits d'origine végétale		61
75. Produits d'origine animale		61
Commerce extérieur :		
76. Importations totales		62
77. Exportations totales		63
78. Balance commerciale		64
79. Importations des Etats membres		65
80. Exportations vers les Etats membres		65
81. Importations des pays non-membres		66
82. Exportations vers les pays non-membres		66
83. Importations des Associés d'Outre-Mer		67
84. Exportations vers les Associés d'Outre-Mer		67

Traffico :**Ferrovionario**

41. Vagoni carichi
42. Tonnellate trasportate
43. Tonnellate-chilometro

Fluviale

44. Tonnellate trasportate
45. Tonnellate-chilometro

Commercio interno :

Indice della cifra d'affari del commercio al minuto :

46. Grandi Magazzini : indice generale
47. Grandi Magazzini : alimentari
48. Grandi Magazzini: tessili e abbigliamento
49. Grandi Magazzini : art. di arredamento e di uso domestico
50. Grandi Magazzini : altre merci
51. Coop. di consumo : indice generale
52. Imprese a succursali : alimentari
53. Sintesi su base 1963

Occupazione e disoccupazione :

54. Industrie estrattive e manifatturiere
55. Costruzione
56. Ore operai : industria
57. Ore di lavoro : industrie manifatturiere
58. Posti liberi
59. Indice del numero di disoccupati
60. Disoccupati di sesso maschile
61. Disoccupati di sesso femminile

Salari :

62. Indice dei salari orari lordi : industria

Indici dei prezzi :**Prezzi al consumo :**

63. Indice generale
64. Alimentari, bevande e tabacco
65. Abbigliamento
66. Affitti
67. Riscaldamento ed illuminazione

Prezzi all'ingrosso :

68. Indice generale
69. Prodotti di origine agricola
70. Prodotti industriali
71. Combustibili e energia
72. Materiale da costruzione

Prezzi agricoli alla produzione :

73. Indice generale
74. Prodotti di origine vegetale
75. Prodotti di origine animale

Commercio estero :

76. Importazioni totali
77. Esportazioni totali
78. Bilancia commerciale
79. Importazioni dai paesi membri
80. Esportazioni verso i paesi membri
81. Importazioni dai Paesi non membri
82. Esportazioni verso i paesi membri
83. Importazioni dagli Associati d'Oltremare
84. Esportazioni verso gli Associati d'Oltremare

Vervoer :**Spoorwegen**

41. Geladen goederenwagens
42. Vervoerd gewicht
43. Tonkilometers

Binnenvaart

44. Vervoerd gewicht
45. Tonkilometers

Binnenlandse handel :

Indexcijfers van de geldomzetten in de kleinhandel :

46. Warenhuizen : totaal indexcijfer
47. Warenhuizen : levensmiddelen
48. Warenhuizen : textiel en kleding
49. Warenhuizen : huisraad en huish. art.
50. Warenhuizen : overige goederen
51. Coöp. verbruiksver. : totaal indexcijfer
52. Filiaalbedrijven : levensmiddelen
53. Samenvatting op basis 1963

Werkgelegenheid en Werkloosheid :

54. Mijnbouw en verwerkende industrie
55. Bouwnijverheid
56. Door arb. gewerkte uren in de industrie
57. Gewerkte uren in de verwerkende ind.
58. Vacante plaatsen
59. Indexcijfer van het aantal werklozen
60. Werkloze mannen
61. Werkloze vrouwen

Lonen :

62. Indexcijfer van de bruto-uurlonen : industrie

Prijsindexcijfers :**Levensonderhoud :**

63. Totaal indexcijfer
64. Voedings- en genotmiddelen
65. Kleding
66. Woning
67. Verwarming en verlichting

Groothandelsprijzen :

68. Totaal indexcijfer
69. Produkten van agrarische oorsprong
70. Industriële produkten
71. Brandstoffen en energie
72. Bouwmaterialen

Prijzen - af boerderij :

73. Totaal indexcijfer
74. Produkten van plantaardige oorsprong
75. Produkten van dierlijke oorsprong

Buitenlandse handel :

76. Totale invoer
77. Totale uitvoer
78. Handelsbalans
79. Invoer uit de Lid-Staten
80. Uitvoer naar de Lid-Staten
81. Invoer uit niet Lid-Staten
82. Uitvoer naar niet Lid-Staten
83. Invoer uit de geassocieerde landen overzee
84. Uitvoer naar de geassocieerde landen overzee

Transport :**Railways**

41. Wagons loaded
42. Tonnes carried
43. Tonkilometres

Inland waterways

44. Tonnes carried
45. Tonkilometres

Internal trade :

Indices of retail trade turnover :

46. Department stores : overall index
47. Department stores : foodstuffs
48. Department stores : textiles and clothing
49. Department stores : household utensils
50. Department stores : other goods
51. Co-operative societies : overall index
52. Multiples retailers : foodstuffs
53. Summary based on 1963

Employment and unemployment :

54. Mining, quarrying and manufacturing
55. Building
56. Man hours : industry
57. Hours worked : manufacturing
58. Total vacancies
59. Index of number of unemployed
60. Number of male unemployed
61. Number of female unemployed

Wages :

62. Index of gross hourly wages in industry

Price indices :**Consumer prices :**

63. Overall index
64. Foodstuffs, beverages and tobacco
65. Clothing
66. Housing
67. Fuel and light

Wholesale prices :

68. Items
69. Agricultural products
70. Industrial products
71. Fuel and power
72. Building materials

Agricultural producer prices :

73. Overall index
74. Vegetable products
75. Livestock products

Foreign trade :

76. Total imports
77. Total exports
78. Trade balance
79. Imports from EEC Member States
80. Exports to EEC Member States
81. Imports from non-member States
82. Exports to non-member States
83. Imports from overseas ass. countries
84. Exports to overseas ass. countries

		Seite Page Pagina Bladz. Page
85. Einfuhr aus der EFTA	85. Importations de l'AELE	68
86. Austuhr nach der EFTA	86. Exportations vers l'AELE	68
87. Einfuhr aus den USA	87. Importations des Etats-Unis	69
88. Ausfuhr nach den USA	88. Exportations vers les Etats-Unis	69
89. Einfuhr aus den Entwicklungsländern	89. Importations des pays en voie de développement	70
90. Ausfuhr nach den Entwicklungsländern	90. Exportations vers les pays en voie de développement	70
91. Einfuhr aus den europäischen Ostblockländern	91. Importations des pays européens de l'Est	71
92. Ausfuhr nach den europäischen Ostblockländern	92. Exportations vers les pays européens de l'Est	71
93. Einfuhr nach großen Warenklassen	93. Importations par grandes classes de produits	72
94. Ausfuhr nach großen Warenklassen	94. Exportations par grandes classes de produits	72
95. EWG-Binnenaustausch nach großen Warenklassen	95. Echanges intracommunautaires par grandes classes de produits	73
96. EWG-Binnenaustausch nach wichtigen Warenkategorien	96. Echanges intracommunautaires pour les principales catégories de produits	73
97. Einfuhr aus übrigen Ländern	97. Importations en provenance des principaux autres pays	74
98. Ausfuhr nach übrigen Ländern	98. Exportations vers les principaux autres pays	75
99. Index des Einfuhrvolumens	99. Indice du volume des importations	76
100. Index des Ausfuhrvolumens	100. Indice du volume des exportations	76
101. Index der Einfuhrdurchschnittswerte	101. Indice des valeurs moyennes des importations	77
102. Index der Ausfuhrdurchschnittswerte	102. Indice des valeurs moyennes des exportations	77
103. Index der « Terms of Trade »	103. Indice des termes de l'échange	78
104. Verhältnis der Volumenindizes	104. Rapport des indices de volume	78
105. EWG: Indices der Einfuhr	105. CEE : indices des importations	79
106. EWG: Indices der Ausfuhr	106. CEE : indices des exportations et des termes de l'échange	79
Öffentliche Finanzen :	Finances publiques :	
107. Staatshaushalt: Kassenausgänge	107. Exécution du budget : décaissements	80
108. Staatshaushalt: Kassenüberschuß bzw. -defizit	108. Exécution du budget : solde de financement	80
109. Staatsverschuldung	109. Dette publique : totale	81
110. Innere und äußere Staatsverschuldung	110. Dette publique intérieure et extérieure	81
111. Kurzfristige innere Staatsverschuldung	111. Dette publique intérieure à court terme	82
112. Fiskaleinnahmen des Staates	112. Recettes fiscales de l'Etat	82
113. Aufkommen aus Lohnsteuer	113. Impôts sur les salaires	83
114. Aufkommen aus Umsatzsteuer	114. Impôts sur le chiffre d'affaires	83
Geld- und Kreditwesen :	Monnaie et crédit :	
115. Bilanzen der Zentralbanken	115. Bilans des banques centrales	84
116. Geldmarktsätze	116. Taux du marché monétaire	84
117. Bruttoreserven an Gold und konvertiblen Währungen	117. Réserves brutes en or et en devises convertibles	85
118. Goldreserven (in % der Bruttoreserven)	118. Réserves en or (en % des réserves brutes)	85
119. Inlandwechsellkurs	119. Taux de change intérieur	86
120. Geldversorgung	120. Disponibilités monétaires	86
121. Bargeld	121. Monnaie fiduciaire	87
122. Buchgeld	122. Monnaie scripturale	87
123. Spareinlagen	123. Dépôts d'épargne	88
124. Kurzfristige Bankkredite	124. Crédits à court terme des org. monét.	88
125. Emission von Wertpapieren insgesamt	125. Émissions de valeurs mobilières : total	89
126. Emission von Aktien	126. Émissions d'actions	89
127. Emission von Anleihen der öffentl. Hand	127. Émissions d'emprunts du secteur public	90
128. Emission von privaten Schuldverschreibungen	128. Émissions d'obligations du secteur privé	90
129. Index der Aktienkurse	129. Indice du cours des actions	91
130. Rendite der Aktien	130. Rendement des actions	92
131. Rendite der festverzinslichen Wertpapiere	131. Rendement des titres à revenu fixe	92

85. Importazioni dall'EFTA
86. Esportazioni verso l'EFTA
87. Importazioni dagli S.U.
88. Esportazioni verso gli S.U.
89. Importazioni dai paesi in via di sviluppo
90. Esportazioni verso i paesi in via di sviluppo
91. Importazioni dai paesi europei dell'Est
92. Esportazioni verso i paesi europei dell'Est
93. Importazioni per grandi classi di prodotti
94. Esportazioni per grandi classi di prodotti
95. Scambi intra CEE per grandi classi di prodotti
96. Scambi intra CEE secondo le principali categorie dei prodotti
97. Importazioni dagli altri principali paesi
98. Esportazioni verso gli altri principali paesi
99. Indice del volume delle importazioni
100. Indice del volume delle esportazioni
101. Indice del valore medio delle importazioni
102. Indice del valore medio delle esportazioni
103. Indice dei termini di scambio
104. Rapporto degli indici di volume
105. CEE : Indici delle importazioni
106. CEE : Indici delle esportazioni e dei termini di scambio

Finanze pubbliche :

107. Bilancio pubblico : uscite di cassa
108. Bilancio pubblico : eccedenze o deficit di cassa
109. Debito pubblico : totale
110. Debito pubblico interno ed estero
111. Debito pubblico interno a breve termine
112. Entrate fiscali dello Stato
113. Imposte sui salari
114. Imposte sulla cifra d'affari

Finanze e credito :

115. Situazione delle banche centrali
116. Tassi del mercato monetario
117. Disponibilità in oro e divise convertibili
118. Percentuale delle disponibilità in oro
119. Tasso di cambio interno
120. Disponibilità monetarie
121. Biglietti e moneta in circolazione
122. Moneta scritturale
123. Depositi a risparmio
124. Crediti bancari a breve termine
125. Emissione totale di valori mobiliari
126. Emissione di azioni
127. Emissione di titoli a reddito fisso : settore pubblico
128. Emissione di titoli a reddito fisso : settore privato
129. Indice del corso delle azioni
130. Rendimento delle azioni
131. Rendimento dei titoli a reddito fisso

85. Invoer uit de EVA-landen
86. Uitvoer naar de EVA-landen
87. Invoer uit de USA
88. Uitvoer naar de USA
89. Invoer uit de ontwikkelingslanden
90. Uitvoer naar de ontwikkelingslanden
91. Invoer uit de Europese Oostbloklanden
92. Uitvoer naar de Eur. Oostbloklanden
93. Invoer volgens grote goederenklassen
94. Uitvoer volgens grote goederenklassen
95. Handelsverkeer binnen de EEG naar grote goederenklassen
96. Handelsverkeer binnen de EEG naar de belangrijkste categorieën van goederen
97. Invoer uit overige landen
98. Uitvoer naar overige landen
99. Indexcijfer van het invoervolume
100. Indexcijfer van het uitvoervolume
101. Indexcijfer van de gemiddelde waarden van de invoer
102. Indexcijfer van de gemiddelde waarden van de uitvoer
103. Indexcijfer van de ruilvoet
104. Onderlinge verhouding van de hoeveelhedsindexcijfers
105. EEG : Indexcijfers van de invoer
106. EEG : Indexcijfers van de uitvoer en van de ruilvoet

Overheidsfinanciën :

107. Staatsfinanciën : uitgaven op kasbasis
108. Staatsfinanciën : kasoverschot resp. kastekort
109. Staatsschuld
110. Binnenlandse en buitenlandse staatsschuld
111. Binnenlandse staatsschuld op korte termijn
112. Door het Rijk geïnde belastingen
113. Opbrengst uit loonbelasting
114. Opbrengst uit omzetbelasting

Geld- en kredietwezen :

115. Balansen van de centrale banken
116. Rentevoet van de geldmarkt
117. Brutoreserves aan goud en inwisselbare valuta's
118. Goudreserves (in % van de brutoreserves)
119. Binnenlandse wisselkoers
120. Geldhoeveelheid
121. Chartaalgeld
122. Giraalgeld
123. Spaarbanken
124. Bankkredieten op korte termijn
125. Emissies van waardepapieren : totaal
126. Emissies van aandelen
127. Emissies van obligaties : overheidssector
128. Emissies van obligaties : particuliere sector
129. Indexcijfer van de aandelenkoersen
130. Rendement van de aandelen
131. Rendement van de obligaties

85. Imports from EFTA countries
86. Exports to EFTA countries
87. Imports from USA
88. Exports to USA
89. Imports from developing countries
90. Exports to developing countries
91. Imports from eastern European countries
92. Exports to eastern European countries
93. Imports by big commodity classes
94. Exports by big commodity classes
95. Intra-EEC trade by big commodity classes
96. Intra-EEC trade for selected commodity categories
97. Imports from principal remaining countries
98. Exports to principal remaining countries
99. Index of volume of imports
100. Index of volume of exports
101. Index of average import values
102. Index of average export values
103. Index of terms of trade
104. Ratio of volume indices
105. Indices of imports
106. Indices of exports

Public finance :

107. National budgets : cash expenditure
108. National budgets : cash surpluses on deficits
109. National debt : total
110. Domestic and foreign national debt
111. Short-term domestic national debt
112. Government tax revenue
113. Yield from wages tax
114. Yield from turnover tax

Money and credit :

115. Balances of Central Banks
116. Money market rates
117. Gross reserves of gold and convertible currencies
118. Gold reserves (in % of gross reserves)
119. National rates of exchange
120. Money supply
121. Notes and coin
122. Scriptural money
123. Savings deposits
124. Short-term bank advances
125. Total security issues
126. Share issues
127. Public loans issued
128. Private bonds issued
129. Index of share quotations
130. Yields on shares
131. Yields on bonds

**Die Forstwirtschaft
in den sechs Mitgliedsländern der EWG**

**La sylviculture
dans les six Etats membres de la CEE**

Das Statistische Amt hat die vorhandenen Forststatistiken der sechs Mitgliedsländer gesammelt und in Heft 8/1965 der „Agrarstatistik“ veröffentlicht. Einige der wesentlichsten Tabellen dieser Untersuchung werden nachstehend wiedergegeben.

L'Office Statistique a réuni les statistiques sylvicoles des six Etats membres et les a publiées dans le n° 8/1965 de la « Statistique agricole ». On trouvera ci-dessous quelques-uns des principaux tableaux de cette étude.

Auf Grund der geschichtlichen Entwicklung weisen die Länder eine sehr unterschiedliche *Besitzstruktur des Waldes* auf: Deutschland (B.R.) hat den höchsten Anteil des Staatswaldes mit 30%, dagegen beträgt er in Italien und Luxemburg nur 4 bzw. 5%. Dementsprechend hat der Privatwald in der B.R. Deutschland, obwohl er 41% ausmacht, immer noch eine geringere Bedeutung als in den anderen EWG-Ländern. Aus der Tabelle 1 leitet sich die folgende Zusammenstellung ab:

Pour des raisons historiques, les structures des types de propriétés forestières diffèrent sensiblement d'un Etat membre à l'autre. C'est en Allemagne que l'on trouve la plus forte proportion de forêts domaniales avec 30 % du tout, alors qu'en Italie et au Luxembourg, elle n'est respectivement que de 4 % et 5 %. En conséquence, la propriété privée revêt en Allemagne, bien qu'elle représente 41 % des forêts, une importance moindre que dans les autres pays de la CEE.

BESITZARTEN

NATURE DU PROPRIETAIRE

	Deutschland (B.R.)	France	Italia	Nederland	Belgique België	Luxembourg	EWG/CEE	
Staatswald	30 %	14 %	4 %	22 %	12 %	5 %	16 %	Forêts domaniales
Wald sonstiger öffentlich-rechtlicher Körperschaften	29 %	21 %	36 %	21 %	37 %	37 %	27 %	Forêts d'autres collectivités de droit public
Privatwald	41 %	65 %	60 %	57 %	51 %	58 %	57 %	Forêts privées

Ebenso wie die Waldbesitzverteilung sind die *Betriebsarten*, die das heutige Waldbild eines Landes bestimmen, das Ergebnis einer langen Entwicklung, bei der die gesetzlichen Einwirkungen des Staates auf den Waldbesitz den entscheidendsten Einfluß hatten. So ist der Anteil des Mittel- und Niederwaldes in Frankreich heute mehr als zehnmal so hoch wie in der B.R. Deutschland. Da die Verwendungsmöglichkeiten für die Erzeugnisse des Mittel- und Niederwaldes wegen der meist geringen Dimensionen sehr stark zurückgegangen sind, ist es heute eines der vordringlichsten Anliegen der Forstwirtschaft, diese weniger leistungsfähigen Betriebsarten in vollproduzierenden Hochwald umzuwandeln.

De même que la répartition de la propriété forestière, le traitement sylvicole qui détermine la physionomie actuelle des forêts dans chaque pays, résulte d'une longue évolution très fortement marquée par les décisions prises par le législateur en matière de propriété forestière. Ainsi, la proportion des taillis sous futaie et des taillis en France est aujourd'hui dix fois supérieure à celle de l'Allemagne. Comme les possibilités d'exploitation des produits des taillis sous futaie et des taillis ont largement diminué en raison de leurs dimensions souvent restreintes, l'une des tâches les plus urgentes de l'économie forestière est de transformer ces traitements sylvicoles moins rentables en futaie permettant une exploitation intégrale.

BETRIEBSARTEN

TRAITEMENT SYLVICOLE

	Deutschland (B.R.)	France	Italia	Nederland	Belgique België	Luxembourg	EWG-CEE	
Hochwald	95 %	45 %	39 %	90 %	63 %	78 %	58 %	Futaie
Mittelwald (*)	1 %	} 55 %	20 %	1 %	24 %	—	} 42 %	Taillis s/ futaie (*)
Niederwald (*)	4 %		41 %	9 %	13 %	22 %		Taillis (*)

(*) Betriebsart, bei der eine untere Baumschicht aus Stockausschlag und eine obere Schicht aus aufgewachsenen Stockausschlägen oder Kernwüchsen besteht. Je nach der Menge des Oberholzes ähnelt der Mittelwald mehr dem Niederwald oder dem Hochwald.
 (**) Betriebsart, bei der die Bestandesbegründung durch Stockausschlag oder Wurzelbrut erfolgt. Die Nutzung erfolgt oft wiederkehrend in jungem Alter, daher nur Schwachholzerzeugung.

(*) Type d'exploitation avec sous-étage en rejets de souche et étage dominant en rejets de souche percés en hauteur ou brins de semence. Selon l'importance de l'étage dominant, le taillis s/ futaie se rapproche plus du taillis ou de la futaie.
 (**) Type d'exploitation dont l'origine est due aux rejets de souche ou aux drageons. L'exploitation se fait périodiquement pendant le jeune âge, d'où uniquement production de petit bois.

Der Anteil des Niederwaldes hat entscheidenden Einfluß auf die Zusammensetzung der Holznutzung eines Landes. Die nachstehende Übersicht, die den Tabellen 1 und 3 entstammt, zeigt den Umfang der *entnommenen Holzmengen* je Jahr und Hektar. Diese Mengen schwanken von Jahr zu Jahr, bedingt durch wechselnde Marktverhältnisse und Witterungseinflüsse (Katastrophenholz durch Windwurf).

Sie erlauben keinen Rückschluß auf die forstlichen Verhältnisse oder die finanzielle Ertragskraft der Forsten eines Landes. Der Anteil des Brennholzes an der Holznutzung hat demgegenüber eine größere Aussagekraft, da der Volkswirtschaft nur der verbleibende Teil als Nutzholz zur Verfügung steht.

La part de taillis exerce une influence décisive sur la composition de l'exploitation du bois dans un pays. Les résultats suivants, obtenus à partir des tableaux 1 et 3, font apparaître le volume des quantités de bois prélevées par année et par hectare. Ces quantités varient d'une année à l'autre et dépendent des conditions du marché et de la situation atmosphérique (bois de catastrophe à la suite de tempêtes). Elles ne permettent pas de juger de la situation de la sylviculture et du rendement financier des exploitations forestières d'un pays. La part du bois de chauffage dans l'exploitation du bois par contre représente une valeur indicative précieuse, étant donné que l'économie ne dispose que de la partie restante comme bois d'œuvre.

HOLZNUTZUNG

EXPLOITATION DU BOIS

	Entnommene Holzmengen — Quantités de bois enlevées		Darunter Brennholz — Dont bois de chauffage	
	m ³ /ha — 1962	m ³ /ha — 1963	1962	1963
Deutschland (B.R.)	4,0	3,5	17 %	22 %
France	(3,1) ⁽¹⁾	(3,1)	(39 %)	(40 %)
Italia	3,0	2,9	71 %	70 %
Niederland	(2,8)	(2,8)	(9 %)	9 %
Belgique/België	(4,1)	(4,3)	(12 %)	(12 %)
Luxembourg	2,4	2,3	24 %	29 %
EWG/CEE	(3,3)	(3,1)	(37 %)	(39 %)

⁽¹⁾ Die Angaben in Klammern sind statistisch nicht ganz gesichert.

⁽¹⁾ Les données entre parenthèses sont entachées de quelque incertitude statistique.

Die Angaben über die entnommenen Holzmengen sind mit Unsicherheiten belastet, da der Holzeinschlag im kleinen und mittelgroßen Privatwald im allgemeinen nicht meldepflichtig ist und bei weitem nicht alle Waldbesitzer von sich aus über ihren Holzeinschlag Buch führen. Die gleiche Einschränkung gilt für die entnommenen Holzmengen der Pappel und des Flurholzanbaus.

Les données sur les quantités de bois prélevées sont assez incertaines, puisque les coupes de bois dans les moyennes et petites propriétés privées ne doivent en général pas être déclarées et que les propriétaires forestiers comptabilisent eux-mêmes les coupes. La même réserve vaut pour les quantités de bois de peuplier prélevées et les coupes effectuées dans d'autres plantations hors forêt.

1. Gesamte Holzbodenfläche nach Besitz- und Betriebsarten

1. Superficie boisée totale selon la nature du propriétaire et le traitement sylvicole

1 000 ha

Betriebsart	Deutschland (B.R.)	France (*)	Italia (*)	Niederland	Belgique/ Belgie	Luxembourg	EWG/CEE	Traitement des bois
a. Staatswald								
a. Forêts domaniales								
Hochwald . . .	2 107	(1 119)	142	52	57	4	3 481	Futaie
Mittelwald . . .	2	} (533)	49	1	8	—	} 640	Taillis s/futaie
Niederwald . . .	7		37	1	2	0		Taillis
Insgesamt . . .	2 116	(1 652)	228	54	67	4	4 121	Total
b. Wald sonstiger öffentlich-rechtlicher Körperschaften								
b. Forêts des autres collectivités de droit public								
Hochwald . . .	1 878	(1 125)	1 012	45	135	30	4 225	Futaie
Mittelwald . . .	38	} (1 304)	322	—	55	—	} 2 525	Taillis s/futaie
Niederwald . . .	81		693	8	23	1		Taillis
Insgesamt . . .	1 997	(2 429)	2 027	53	213	31	6 750	Total
c. Privatwald								
c. Forêts privées								
Hochwald . . .	2 652 (*)	(2 916)	1 050	128	174	30	6 950	Futaie
Mittelwald . . .	38	} (4 552)	790	2	78	—	} 7 298	Taillis s/futaie
Niederwald . . .	152		1 607	14	48	17		Taillis
Insgesamt . . .	2 842	(7 468)	3 447	144	300	47	14 248	Total
d. Insgesamt (a + b + c)								
d. Ensemble des postes a, b et c								
Hochwald . . .	6 637	(5 160)	2 204	225	366	64	14 656	Futaie
Mittelwald . . .	78	} (6 389)	1 161	3	141	—	} 10 463	Taillis s/futaie
Niederwald . . .	240		2 337	23	73	18		Taillis
Zusammen . . .	6 955	(11 549)	5 702	251	580	82	25 119	Total
e. Pappeln (*)								
e. Peupliers (*)								
Als Bestand . .	24	} (147)	145	6	21	0	.	En massif
In Reihen		350	16	15	0	.	En lignes
Insgesamt	(147)	495	22	36	0	.	Total

(*) Einschl. der Edelkastanienanlagen

(*) Einschl. 43 000 ha Waldfläche von 0,01 ha bis 0,50 ha nach der Landwirtschaftszählung vom 31.5.1960

(*) Deutschland (B.R.), Italien, die Niederlande und Belgien haben alle Bestände an Pappelanpflanzungen vom Hochwald getrennt angegeben. Dagegen rechnet Frankreich auch die Pappelbestände im Wald oder auf früheren Forstböden zum Hochwald. Die Pappelreihen-anpflanzungen außerhalb des Waldes werden in Flächen umgerechnet, und zwar entweder mit Hilfe des nationalen Umrechnungskoeffizienten, oder mit dem vom SAEG vorgeschlagenen Umrechnungskoeffizienten, nämlich 200 Pappeln = 1 ha, oder 1 000 m = 0,80 ha

(*) Y compris les vergers de châtaigniers

(*) Y compris 43 000 ha de superficies boisées de 0,01 à 0,50 ha du recensement agricole du 31.5.1960

(*) L'Allemagne (R.F.), l'Italie, les Pays-Bas et la Belgique ont séparé toutes leurs plantations de peupliers en massif de la futaie, alors que la France recense avec la futaie, les peupliers plantés en massif en forêt ou sur d'anciens sols forestiers. Les plantations hors forêts de peupliers en lignes sont converties en surface, soit selon un coefficient de conversion national, soit à l'aide du coefficient proposé par l'OSCE : 200 peupliers = 1 ha, ou 1 000 m = 0,80 ha

Berichtsperioden:

Deutschland (B.R.): Forsterhebung 1961.

Frankreich: Stand vom 1960.

Italien: Stand von 31.3.1961.

Niederlande: Jetziger geschätzter Stand.

Belgien: Allgemeine land- und forstwirtschaftliche Erhebung 1959.

Luxemburg: Stand von 30.8.1961.

Périodes de références :

Allemagne (R.F.) : Recensement forestier national 1961.

France : Situation en 1960.

Italie : Situation au 31.3.1961.

Pays-Bas : Situation actuellement estimée.

Belgique : Recensement général de l'agriculture et des forêts en 1959.

Luxembourg : Situation au 30.8.1961.

Bemerkungen:

Für Italien sind die Wälder, die zu den autonomen Gebieten gehören, unter den Staatsforsten aufgeführt.

Bei den für die Niederlande in den 2 ersten Tabellen aufgeführten Angaben handelt es sich um provisorische Schätzungen in Erwartung der endgültigen Ergebnisse der Erhebung 1952/65. Da der Genauigkeitsgrad dieser Schätzungen sehr hoch ist, ist es möglich, im Vergleich mit der Genauigkeit der anderen Mitgliedstaaten diese Schätzungen ohne Klammern anzugeben.

Remarques :

Pour l'Italie, les forêts appartenant aux régions autonomes sont reprises sous forêts domaniales.

Les données pour les Pays-Bas figurant aux 2 premiers tableaux sont des estimations provisoires en attendant les résultats définitifs du recensement 1952/65. Comme le degré de précision de ces estimations est élevé il est permis comparativement à la précision d'autres Etats membres, de faire figurer ces estimations sans parenthèses.

2. Zahl der Forstbetriebe nach Besitzarten und Betriebsgrößenklassen

2. Nombre d'exploitations forestières selon la nature du propriétaire et la classe de grandeur des exploitations

(*) Einschl. 181 642 Forstbetriebe von 0,01-0,50 ha nach der Landwirtschaftszählung vom 31.5.1960

(†) Y compris les 181 642 exploitations forestières de 0,01 à 0,50 ha du recensement agricole du 31.5.1960

Holzbodenfläche von ... bis unter ... ha	Deutschland (B.R.)	France	Italia	Nederland	Belgique/ Belgien	Luxembourg	EWG/CEE	Superficie boisée de ... à moins de ... ha
a. Staatswald								
0 - 2 ha	143	(98)	—	60	(8)	1	743	0 - 2 ha
2 - 5 ha	162		—	30	(16)	4		2 - 5 ha
5 - 10 ha	138	(74)	9	50	(24)	—	267	5 - 10 ha
10 - 20 ha	122		—	30	(38)	3		10 - 20 ha
20 - 50 ha	141	(397)	36	40	(20)	12	646	20 - 50 ha
50 - 100 ha	86	(242)	22	20	(42)	4	416	50 - 100 ha
100 - 500 ha	216	(938)	82	40	(68)	10	1 354	100 - 500 ha
500 - 1 000 ha	140	(365)	49	40	(15)	—	609	500 - 1 000 ha
1 000 ha u. mehr	739	(422)	68	8	(17)	1	1 255	1 000 ha et plus
Insgesamt . .	1 887	(2 536)	266	318	(248)	35	5 290	Total
b. Wald sonstiger öffentlich-rechtlicher Körperschaften								
0 - 2 ha	3 446	(1 532)	4 451	290	1 524	71	22 690	0 - 2 ha
2 - 5 ha	3 592		2 319	360	323	27		2 - 5 ha
5 - 10 ha	2 895	(1 383)	1 426	230	183	21	5 596	5 - 10 ha
10 - 20 ha	2 752		1 121	220	112	8		10 - 20 ha
20 - 50 ha	3 547	(2 710)	908	180	113	9	7 467	20 - 50 ha
50 - 100 ha	2 717	(2 699)	640	110	119	18	6 303	50 - 100 ha
100 - 500 ha	4 555	(5 174)	1 662	120	361	79	11 951	100 - 500 ha
500 - 1 000 ha	497	(730)	629	13	(101)	11	1 981	500 - 1 000 ha
1 000 ha u. mehr	177	(294)	506	5	(24)	1	1 007	1 000 ha et plus
Insgesamt . .	24 178	(14 522)	13 662	1 528	2 860	245	56 995	Total
c. Privatwald								
0 - 2 ha	416 811 ^(†)	(1 445 000)	824 783	11 650	79 196	17 100	3 396 630	0 - 2 ha
2 - 5 ha	132 940		178 113	4 710	9 297			2 - 5 ha
5 - 10 ha	58 712	(63 724)	59 508	1 980	3 435	1 400	18 688	5 - 10 ha
10 - 20 ha	27 811		29 418	660	1 883			10 - 20 ha
20 - 50 ha	11 753	(11 247)	14 525	510	1 431	280	50 - 100 ha	
50 - 100 ha	2 438	(7 996)	4 187	180	586	50	13 940	50 - 100 ha
100 - 500 ha	1 507		3 065	140	419	20		100 - 500 ha
500 - 1 000 ha	205	(7 996)	271	20	(30)	3	1 000 ha et plus	500 - 1 000 ha
1 000 ha u. mehr	172		76	7	(8)	1		1 000 ha et plus
Insgesamt . .	652 349	(1 547 967)	1 113 964	19 857	96 285	18 854	3 429 258	Total
d. Zusammen (a + b + c)								
0 - 2 ha	420 400	(1 446 630)	829 234	12 000	(80 728)	17 203	3 434 039	0 - 2 ha
2 - 5 ha	136 694		180 432	5 100	(9 636)			2 - 5 ha
5 - 10 ha	61 745	(68 288)	60 943	2 260	(3 642)	1 432	25 407	5 - 10 ha
10 - 20 ha	30 685		30 539	910	(2 033)			10 - 20 ha
20 - 50 ha	15 441	(14 188)	15 469	730	(1 564)	301	20 - 50 ha	
50 - 100 ha	5 241	(15 919)	4 849	310	(747)	72	32 097	50 - 100 ha
100 - 500 ha	6 278		4 809	300	(848)	109		100 - 500 ha
500 - 1 000 ha	842	(15 919)	949	73	(146)	14	1 000 ha et plus	500 - 1 000 ha
1 000 ha u. mehr	1 088		650	20	(49)	3		1 000 ha et plus
Insgesamt . .	678 414	(1 545 025)	1 127 874	21 703	(99 393)	19 134	3 491 543	Total

Berichtsperioden: siehe Tabelle 1.

Périodes de référence: voir tableau 1.

3. Jährlich entnommene Holz mengen nach Besitzarten und Herkunft (1 000 m³ Rohholz ohne Rinde)

3. Quantités annuelles de bois enlevées selon la nature du propriétaire et le type de bois (1 000 m³ de bois brut sans écorce)

Holzart	Zeitraum Période	Deutschland (B.R.)	France	Italia	Niederland	Belgique/ België (¹)	Luxemburg	EWG/CEE	Essences forestières
a. Staatswald									
a. Forêts domaniales									
Nadelholz . . .	1960	6 273	(1 250)	91	(100)	187	6	7 907	Résineux
	1961	6 457	(1 320)	110	(107)	230	6	8 230	
	1962	7 209	(1 179)	109	(107)	182	6	8 792	
	1963	6 125	(1 235)	108	(107)	155	5	7 735	
Laubholz	1960	3 139	(2 160)	277	(10)	99	8	5 693	Feuillus
	1961	3 331	(2 550)	277	(16)	80	9	6 263	
	1962	3 271	(2 704)	283	(16)	78	9	6 361	
	1963	3 158	(2 588)	223	(16)	80	6	6 071	
Zusammen . . .	1960	9 412	(3 410)	368	(110)	286	14	13 600	Ensemble
	1961	9 788	(3 870)	387	(123)	310	15	14 493	
	1962	10 480	(3 883)	392	(123)	260	15	15 153	
	1963	9 283	(3 823)	331	(123)	235	11	13 806	
b. Wald sonstiger öffentlich-rechtlicher Körperschaften									
b. Forêts des autres collectivités de droit public									
Nadelholz . . .	1960	4 601	(2 020)	519	(110)	503	27	7 780	Résineux
	1961	4 946	(2 030)	628	(110)	508	26	8 248	
	1962	4 862	(1 783)	666	(110)	439	26	7 886	
	1963	4 002	(1 634)	743	(110)	486	20	6 995	
Laubholz	1960	3 050	(3 220)	2 217	(10)	327	65	8 889	Feuillus
	1961	3 069	(3 180)	2 219	(10)	280	65	8 823	
	1962	3 138	(3 473)	1 794	(8)	219	66	8 698	
	1963	3 093	(3 285)	1 598	(8)	222	69	8 275	
Zusammen	1960	7 651	(5 240)	2 736	(120)	830	92	16 669	Ensemble
	1961	8 015	(5 210)	2 847	(120)	788	91	17 071	
	1962	8 000	(5 256)	2 460	(118)	658	92	16 584	
	1963	7 095	(4 919)	2 341	(118)	708	89	15 270	
c. Privatwald									
c. Forêts privées									
Nadelholz	1960	5 926	(8 470)	811	(240)	(588)	36	16 071	Résineux
	1961	6 271	(9 570)	981	(243)	(540)	45	17 650	
	1962	6 985	(9 056)	835	(243)	(659)	62	17 840	
	1963	5 021	(8 490)	558	(243)	(729)	52	15 903	
Laubholz	1960	2 159	(14 376)	4 179	(90)	(375)	27	21 206	Feuillus
	1961	2 408	(15 004)	4 184	(84)	(441)	36	22 157	
	1962	2 313	(15 686) ^(*)	4 485	(76)	(498)	25	23 083	
	1963	2 180	(16 012) ^(*)	4 599	(76)	(493)	32	23 392	
Zusammen	1960	8 085	(22 846)	4 990	(330)	(963)	63	37 277	Ensemble
	1961	8 679	(24 574)	5 165	(327)	(981)	81	39 807	
	1962	9 298	(24 742)	5 320	(319)	(1 157)	87	49 923	
	1963	7 201	(24 502)	5 157	(319)	(1 222)	84	38 485	
Berichtsperioden:									
Périodes de références :									
Deutschland (B.R.): 1.10.1959-30.9.1960 usw.									
Allemagne (R.F.): 1.10.1959-30.9.1960 etc.									
Frankreich: 1.1.1960-31.12.1960 usw.									
France: 1.1.1960-31.12.1960 etc.									
Italien: 1.4.1959-31.3.1960 usw.									
Italia: 1.4.1959-31.3.1960 etc.									
Niederlande: 1.8.1959-31.7.1960 usw.									
Pays-Bas: 1.8.1959-31.7.1960 etc.									
Belgien: 1.1.1960-31.12.1960 usw.									
Belgique: 1.1.1960-31.12.1960 etc.									
Luxemburg: 1.10.1959-30.9.1960 usw.									
Luxembourg: 1.10.1959-30.9.1960 etc.									

(¹) Die belgischen Zahlen wurden erhalten durch 10 % Abzug von der Holzmenge einschl. Rinde
 (²) Einschl. des Brennholz-Eigenverbrauchs der Waldbesitzer
 (³) Einschl. Pappeln

(¹) La Belgique a obtenu ces chiffres en diminuant de 10 % les quantités de bois avec écorce

(²) La production des forêts privées comprend l'auto-consommation rurale et domestique de bois de chauffage

(³) Y compris les peupliers

noch: 3. Jährlich entnommene Holz mengen nach Besitzarten und Herkunft
(1 000 m³ Rohholz ohne Rinde)

3. (suite) : Quantités annuelles de bois enlevées selon la nature du propriétaire
et le type de bois (1 000 m³ de bois brut sans écorce)

(¹) Die belgischen Zahlen wurden erhalten durch 10 % Abzug von der Holzmenge einschl. Rinde
(²) Einschl. des Brennholz-Eigenverbrauchs der Waldbesitzer
(³) Einschl. Pappeln

(⁴) La Belgique a obtenu ces chiffres en diminuant de 10 % les quantités de bois avec écorce

(⁵) La production des forêts privées comprend l'auto-consommation rurale et domestique de bois de chauffage

(⁶) Y compris les peupliers

Holzart	Zeitraum Période	Deutsch- land (B.R.)	France	Italia	Nederland	Belgique/ België (¹)	Luxem- bourg	EWG/CEE	Essences forestières
d. Wald insgesamt (Summe von a, b und c)					d. Total des forêts (somme de a, b et c)				
Nadelholz	1960	16 800	(11 740)	1 421	(450)	(1 278)	69	31 758	Résineux
	1961	17 674	(12 920)	1 719	(460)	(1 278)	77	34 128	
	1962	19 056	(12 018)	1 610	(460)	(1 280)	94	34 518	
	1963	15 148	(11 359)	1 409	(460)	(1 370)	77	29 823	
Laubholz	1960	8 348	(19 756)	6 673	(110)	(801)	100	35 788	Feuillus
	1961	8 808	(20 734)	6 680	(110)	(801)	110	37 243	
	1962	8 722	(21 863)	6 562	(100)	(795)	100	38 142	
	1963	8 431	(21 885)	6 420	(100)	(795)	107	37 738	
Zusammen	1960	25 148	(31 496)	8 094	(560)	(2 079)	169	67 546	Ensemble
	1961	26 482	(33 654)	8 399	(570)	(2 079)	187	71 731	
	1962	27 778	(33 881)	8 172	(560)	(2 075)	194	72 660	
	1963	23 579	(33 244)	7 829	(560)	(2 165)	184	67 561	
e. Pappeln					e. Peupliers				
Pappeln	1960	(50)	(2 010)	(1 424)	(105)	(306)	0	3 895	Peupliers
	1961	[50]	(2 230)	(1 615)	(105)	(306)	0	4 306	
	1962	[50]	(2 153)	1 758	(115)	(310)	0	4 386	
	1963	[50]	(2 083)	2 001	(115)	(310)	0	4 559	
f. Anderer Flurholzanbau (ohne Pappeln)					f. Autres plantations hors forêt (sans peupliers)				
Nadelholz	1960	(10)	.	(142)	—	0	—	152	Résineux
	1961	[10]	.	(145)	—	0	—	155	
	1962	[10]	.	127	—	0	—	137	
	1963	[10]	.	120	—	0	—	130	
Laubholz	1960	(70)	.	(8 983)	(35)	0	—	9 088	Feuillus
	1961	[70]	.	(8 714)	(35)	0	—	8 819	
	1962	[70]	.	6 746	(35)	0	—	6 851	
	1963	[70]	.	6 576	(35)	0	—	6 681	
Zusammen	1960	(80)	.	(9 125)	(35)	0	—	9 240	Ensemble
	1961	[80]	.	(8 859)	(35)	0	—	8 974	
	1962	[80]	.	6 873	(35)	0	—	6 988	
	1963	[80]	.	6 696	(35)	0	—	6 811	
g. Holzeinschlag insgesamt (Summe von d, e und f)					g. Production totale de bois (somme de d, e et f)				
Nadelholz	1960	16 810	(11 740)	1 563	(450)	(1 278)	69	31 910	Résineux
	1961	17 684	(12 920)	1 864	(460)	(1 278)	77	34 283	
	1962	19 066	12 018	1 737	(460)	(1 280)	94	34 645	
	1963	15 158	11 359	1 529	(460)	(1 370)	77	29 943	
Laubholz (²)	1960	8 468	(21 766)	17 080	(250)	(1 107)	100	48 771	Feuillus(²)
	1961	8 928	(22 964)	17 009	(250)	(1 107)	110	50 368	
	1962	8 842	(24 016)	15 066	(250)	(1 105)	100	49 389	
	1963	8 551	(23 968)	14 997	(250)	(1 105)	107	48 998	
Zusammen	1960	25 278	(33 506)	18 643	(700)	(2 385)	169	80 681	Ensemble
	1961	26 612	(35 884)	18 873	(710)	(2 385)	187	84 651	
	1962	27 908	(36 034)	16 803	(710)	(2 385)	194	84 034	
	1963	23 709	(35 327)	16 526	(710)	(2 475)	184	78 931	
Berichtsperioden: siehe vorstehende Seite.					Périodes de références: voir page précédente.				



STATISTISCHE MONATZAHLEN
SÉRIES STATISTIQUES MENSUELLES
SERIE STATISTICHE MENSILI
STATISTISCHE MAANDCIJFERS
MONTHLY STATISTICAL FIGURES



1

Gesamtindex der industriellen Produktion ^{a)}
Indice général de la production industrielle ^{a)}
Indice generale della produzione industriale ^{a)}
Totaal indexcijfer van de industriële produktie ^{a)}
Industrial production : general index ^{a)}

1958 = 100

Ø M		Deutschland (B.R.)	France ^{b)}	Italia	Nederland	Belgique België	Luxembourg	EWG - CEE EEG - EEC	United Kingdom	United States
1954		74		76		92	86			92
1955		86	82	83		99	96			104
1956		93	88	90		106	103			108
1957		98	96	97		106	104			109
1958		100	100	100	100	100	100	100	100	100
1959		108	101	111	111	105	104	106	105	114
1960		122	111	129	124	113	114	119	113	117
1961		129	117	145	130	119	117	127	113	118
1962		134	123	159	137	127	112	135	114	128
1963		139	130	173	144	137	113	142	119	135
1964		152	140	175	158	147	124	152	128	144
1962 IX		141	124	160	140	136	116	138	120	131
X		139	131	162	142	132	114	140	120	132
XI		147	135	169	144	135	119	146	122	130
XII		141	134	167	146	131	109	142	113	127
1963 I		127	129	164	135	122	108	133	112	128
II		130	129	165	136	130	108	135	120	131
III		138	121	173	141	136	109	138	123	133
IV		142	134	179	146	142	114	145	115	134
V		141	138	181	146	142	117	147	121	136
VI		146	139	182	148	144	117	149	118	139
VII		130	122	175	136	119	114	134	110	130
VIII		129	86	131	134	135	109	117	101	133
IX		145	133	183	145	147	116	147	126	138
X		147	141	181	153	146	112	151	127	140
XI		157	143	184	154	153	114	157	131	138
XII		145	145	179	155	144	116	151	122	135
1964 I		139	143	181	152	139	115	147	126	137
II		147	146	179	157	148	117	152	134	140
III		152	145	187	159	149	125	156	129	141
IV		151	150	185	159	150	129	156	131	144
V		159	149	183	163	156	131	159	128	144
VI		154	149	177	157	146	130	155	133	146
VII		143	129	176	141	123	123	143	114	138
VIII		137	84	130	145	138	122	121	109	144
IX		156	139	176	157	151	126	154	130	148
X		161	146	175	166	156	127	159	135	146
XI		168	151	181	169	156	125	164	138	148
XII		157	148	176	168	146	124	157	130	148
1965 I		155	141	175	165	148	125	154	135	150
II		159	145	182	167	153	129	159	139	153
III		158	144	182	167	150	121	157	139	156
IV		166	146	185	170	156	130	163	129	156
V		167	146	191	173	155	132	164	137	157
VI		165	150	191	171	152	129	164	131	159
VII		149	129	188	150	116	124	147	117	152
VIII		145	92	139	153	133	116	128	113	155
IX		166	142	188	171	155	125	162	134	158
X		169	151	190	178	(156)	125	(166)		
XI		173	156	198	180	(160)	127	(171)		

Index der bergbaulichen Produktion
Indice de la production des industries extractives
Indice della produzione delle industrie estrattive
Produktie-index van de mijnbouw
Production index of mining and quarrying

1958 = 100

Ø M	Deutschland (B.R.)	France	Italia	Nederland	Belgique België	Luxembourg	EWG - CEE EEG - EEC	United Kingdom	United States
1962	102	104	125	110	87	94	103	95	110
1963	104	98	120	110	90	99	102	95	113
1964	105	108	128	116	92	95	107	95	116
1964 VI	102	117	118	112	92	99	107	101	118
VII	102	98	126	108	71	97	100	87	112
VIII	101	82	122	106	85	96	96	70	118
IX	105	112	129	115	91	96	108	95	119
X	108	116	133	118	93	97	111	100	120
XI	105	119	140	124	98	93	112	103	119
XII	107	107	137	124	88	94	108	95	117
1965 I	107	115	135	126	89	91	110	91	116
II	107	116	136	128	88	87	111	102	116
III	104	115	130	121	87	86	108	100	116
IV	102	119	125	122	91	90	109	91	118
V	105	120	120	122	88	89	110	101	120
VI	101	121	119	118	90	91	108	88	121
VII	100	98	121	114	63	94	98	86	117
VIII	98	80	113	115	79	93	93	70	124
IX	101	113	115	125	85	93	109	87	120
X	104	117	116	133		92			
XI	104	119	126	145		93			

3 **Produktionsindex der verarbeitenden Industrie** ^{a)}
Indice de la production des industries manufacturières ^{a)}
Indice della produzione delle industrie manifatturiere ^{a)}
Produktie-index van de verwerkende industrie ^{a)}
Production index of manufacturing industries ^{a)}

1958 = 100

Ø M	Deutschland (B.R.)	France	Italia	Nederland	Belgique België	Luxembourg	EWG - CEE EEG - EEC	United Kingdom	United States
1962	138	125	163	139	134	114	137	116	129
1963	143	131	178	146	145	114	145	120	136
1964	156	142	179	160	157	126	156	131	146
1964 VI	160	152	182	161	156	133	161	138	149
VII	148	132	180	144	132	126	147	117	140
VIII	141	83	130	148	148	123	122	114	145
IX	161	142	180	159	162	127	158	136	150
X	166	148	178	169	167	130	163	139	148
XI	174	152	184	170	166	127	168	141	151
XII	161	149	178	168	155	126	160	130	151
1965 I	159	141	176	164	157	127	156	136	153
II	163	144	185	166	165	132	161	140	157
III	162	145	185	167	161	123	161	140	160
IV	173	148	189	172	169	131	167	133	160
V	174	149	196	177	167	134	169	142	161
VI	173	151	197	175	164	131	169	136	163
VII	155	131	193	152	126	125	152	121	155
VIII	149	91	139	155	143	117	129	118	157
IX	172	144	193	173	169	127	167	139	161
X	175	153	194	179	173	127	171		
XI	180	157	202	177	173	130	176		

TAB. 3

a) Ohne Nahrungs- und Genussmittelindustrie

a) A l'exclusion de l'industrie des denrées alimentaires, boissons et tabacs

a) Industria alimentare, bevande e tabacco esclusi

a) Zonder voedings- en genotmiddelenindustrie

a) Excl. foodstuffs, beverages and tobacco

Produktionsindex der Textilindustrie
Indice de la production de l'industrie textile
Indice della produzione delle industrie tessili
Produktie-index van de textielindustrie
Production index of textile industry

4

1958 = 100

Ø M	Deutschland (B.R.)	France	Italia	Nederland	Belgique België	Luxembourg	EWG - CEE EEG - EEC	United Kingdom	United States
1962	129	109	129	123	130	65	123	105	122
1963	135	118	133	131	140	52	130	110	124
1964	139	120	124	137	142	38	131	116	130
1964 VI	142	132	114	132	144	37	134	115	132
VII	124	102	133	103	111	30	117	104	118
VIII	105	46	66	133	119	41	83	98	134
IX	144	127	133	143	142	39	137	122	134
X	151	125	127	143	146	53	138	129	136
XI	156	124	124	142	145	35	139	130	137
XII	137	109	112	135	142	36	124	112	129
1965 I	148	108	107	137	138	29	128	118	139
II	149	111	110	136	141	32	129	124	143
III	143	106	109	136	139	27	125	121	142
IV	152	110	110	137	143	31	130	113	144
V	152	111	111	139	142	28	131	122	146
VI	151	113	113	133	140	29	131	114	145
VII	125	91	111	91	99	26	109	104	129
VIII	112	41	57	115	121	31	82	103	146
IX	151	115	119	137	145	31	134	124	143
X	157	121	122	138	148	28	138		
XI	161	124	128		155	26			

Produktionsindex der Papier erzeugenden Industrie
Indice de la production de l'industrie du papier et du carton
Indice della produzione delle industrie della carta e del cartone
Produktie-index van de papierindustrie
Production index of the paper and paper board industry

5

1958 = 100

TAB. 5

a) Einschl. graphisches Gewerbe und Verlagswesen

a) Y compris imprimerie et édition

a) Compr. stampa e edizione

a) Incl. drukkerijen en uitgeverijen

a) Incl. printing and publication

Ø M	Deutschland (B.R.)	France	Italia	Nederland	Belgique België	Luxembourg	EWG - CEE EEG - EEC	United Kingdom a)	United States
1962	127	130	148	135	132	—	131	122	123
1963	132	138	157	151	149	—	139	128	129
1964	142	144	154	169	165	—	148	139	137
1964 VI	141	154	156	168	167	—	150	142	137
VII	134	140	155	157	119	—	139	115	128
VIII	137	62	107	139	152	—	111	126	141
IX	144	147	158	171	171	—	150	141	139
X	149	151	149	186	178	—	155	151	150
XI	156	155	158	179	179	—	159	151	138
XII	137	142	154	173	170	—	145	130	130
1965 I	148	153	154	185	179	—	155	150	141
II	147	152	147	183	179	—	153	146	145
III	146	150	144	186	174	—	152	141	146
IV	149	153	136	179	177	—	153	138	148
V	155	160	168	188	172	—	162	154	146
VI	148	155	176	193	177	—	159	138	146
VII	144	142	154	164	114	—	144	114	134
VIII	142	64	107	143	159	—	115	135	149
IX	152	153	163	196	161	—	158	140	150
X	158	165	170	193	169	—	165		
XI		167	178	187	183	—			

Produktionsindex der Leder erzeugenden Industrie
Indice de la production de l'industrie du cuir
Indice della produzione delle industrie del cuoio
Produktie-index van de lederindustrie
Production index of the leather industry

1958 = 100

Ø M	Deutschland (B.R.)	France	Italia	Nederland	Belgique België	Luxembourg	EWG - CEE EEG - EEC	United Kingdom	United States
1962	105	82	134	126	115	—	99	97	107
1963	106	83	143	130	119	—	101	99	104
1964	110	80	134	146	120	—	101	102	107
1964 VI	99	83	125	145	114	—	97	106	102
VII	92	66	125	125	68	—	85	92	99
VIII	101	34	89	122	109	—	75	80	117
IX	117	84	121	148	120	—	106	107	109
X	126	83	123	160	123	—	110	106	112
XI	133	86	135	157	126	—	116	107	108
XII	111	81	135	143	120	—	103	103	103
1965 I	102	72	129	139	130	—	95	107	113
II	108	77	119	140	122	—	99	108	119
III	110	72	118	135	111	—	97	108	117
IV	115	75	116	137	113	—	100	97	109
V	109	79	126	144	101	—	100	108	110
VI	100	78	120	139	120	—	95	105	111
VII	93	60	127	122	61	—	83	90	100
VIII	99	29	76	107	111	—	70	81	119
IX	116	79	134	149	124	—	104	110	
X	125	83	134		97	—			
XI		91	143		127	—			

Produktionsindex der chemischen Industrie
Indice de la production de l'industrie chimique
Indice della produzione delle industrie chimiche
Produktie-index van de chemische industrie
Production index of the chemical industry

1958 = 100

Ø M	Deutschland (B.R.)	France	Italia	Nederland	Belgique België	Luxembourg	EWG - CEE EEG - EEC	United Kingdom	United States
1962	148	146	192	a)	139	105		130	142
1963	162	159	208		142	106		140	155
1964	182	176	237		155	105		153	167
1964 VI	185	181	248		162	108		162	170
VII	178	170	234		140	101		149	160
VIII	173	133	234		155	97		137	168
IX	185	173	243		159	104		158	172
X	188	184	235		164	96		158	171
XI	196	188	249		159	99		160	170
XII	182	181	253		156	102		149	170
1965 I	191	184	254		170	101		159	172
II	199	191	245		174	107		167	176
III	199	194	237		171	99		168	179
IV	204	196	240		173	102		162	181
V	201	190	252		166	111		160	179
VI	202	194	252		166	109		163	182
VII	196	188	244		141	104		153	176
VIII	190	153	233		141	95		147	183
IX	201	189	245		151	110		161	185
X	204	197	255			112			
XI	211	197	258			112			

TAB. 7

a) Veröffentlichung unterbrochen für die chemische Industrie im engeren Sinne

a) Publication interrompue pour la chimie proprement dite

a) Pubblicazione interrotta per l'industria chimica propria

a) Publikatie onderbroken voor de chemische industrie in engere zin

a) Publication interrupted for the chemical industry „stricto sensu“

Produktionsindex der metallverarbeitenden Industrie
Indice de la production de l'industrie transformatrice des métaux
Indice della produzione delle industrie trasformatrici dei metalli
Produktie-index van de metaalverwerkende industrie
Production index of metal industries

8

1958 = 100

Ø M	Deutschland (B.R.)	France	Italia	Nederland	Belgique België	Luxembourg	EWG - CEE EEG - EEC	United Kingdom	United States
1962	139	124	163	144	137	95	138	115	134
1963	142	129	185	147	154	91	145	119	142
1964	153	138	165	158	161	87	151	128	152
1964 VI	159	148	175	163	154	87	158	136	156
VII	139	126	168	147	133	83	140	110	146
VIII	131	74	66	144	157	82	108	109	144
IX	155	135	163	153	167	86	151	131	155
X	161	145	156	171	169	86	157	132	146
XI	173	147	165	173	175	89	164	135	158
XII	168	151	148	174	161	87	160	133	164
1965 I	158	131	149	159	166	88	149	133	163
II	164	136	167	158	173	90	157	136	166
III	162	138	167	158	162	86	156	141	170
IV	171	141	179	163	170	92	163	128	169
V	173	142	189	167	172	88	166	140	171
VI	174	147	183	169	162	83	167	135	175
VII	146	120	179	154	114	83	142	118	167
VIII	136	84	78	152	133	81	114	113	160
IX	168	137	173	163	(160)	85	159	134	170
X	170	149	158		(166)	85			
XI	176	153	175		(182)	90			

Produktionsindex der Nahrungs- und Genußmittelindustrie
Indice de la production de l'ind. des denrées aliment., boissons et tabacs
Indice della produzione dell'industria alimentare, bevande e tabacco
Produktie-index van de voedings- en genotmiddelenindustrie
Production index of the food, beverages and tobacco industries

9

1958 = 100

Ø M	Deutschland (B.R.)	France	Italia	Nederland	Belgique België	Luxembourg	EWG - CEE EEG - EEC	United Kingdom	United States
1962	118	111	126	116	115	113	118	112	114
1963	124	115	137	121	120	120	124	115	117
1964	129	120	136	126	127	118	128	118	122
1964 VI	127		132	125	129	124		124	122
VII	125	} 108	118	119	127	128	} 120	116	122
VIII	124		108	116	123	125		114	131
IX	126		142	128	121	103		122	134
X	140	} 129	148	155	159	116	} 144	124	134
XI	148		162	158	161	119		127	125
XII	141		160	141	135	121		118	118
1965 I	123	} 125	131	111	115	115	} 123	110	116
II	121		127	119	113	124		117	114
III	120		129	119	111	115		123	117
IV	132	} 120	133	125	121	124	} 129	119	116
V	132		132	131	123	126		126	120
VI	137		135	136	132	136		124	125
VII	126		124	125	121	117		120	124
VIII	128		106	124	129	110		119	134
IX	133		147	135	128	120		122	136
X	146		147		158	123			
XI	157		168		176	13			

25

Zusammengefasste Energiebilanz
Bilan global de l'énergie
Bilancio globale dell'energia
Globale energiebalans
Overall energy balance-sheet

Mio tec

Ø T	Deutschland (B.R.)	France	Italia	Nederland	Belgique België	Luxembourg	EWG-CEE EEG-CEE
1958	46,9	17,9	6,2	3,6	6,4	0,0	81,0
1962	46,6	18,0	6,7	3,8	5,0	0,0	80,0
1963	47,5	17,7	7,3	3,9	5,0	0,0	81,2
1964	48,2	18,1	7,1	3,9	4,9	0,0	82,2
1964 1	49,3	18,7	7,2	4,0	5,2	0,0	84,4
2	46,9	20,0	7,2	3,8	5,0	0,0	82,9
3	46,7	15,2	6,9	3,8	4,3	0,0	76,9
4	49,5	18,4	7,5	4,1	5,1	0,0	84,7
1965 1	47,8	18,9	7,7	4,2	4,7	0,0	83,3
2	45,3	19,7	7,3	3,9	4,6	0,0	80,8
3							
4							

Primärenergieerzeugung
 Production de sources primaires
 Produzione di fonti primarie
 Produktie van primaire energie
 Primary output

Mio tec

1958	3,4	12,5	7,2	3,3	2,6	1,1	30,0
1962	9,7	14,9	13,6	5,5	3,9	1,2	48,7
1963	13,5	19,2	15,9	6,5	5,2	1,3	61,5
1964	17,0	20,5	17,2	7,7	5,7	1,4	69,4
1964 1	15,6	21,2	17,6	9,1	6,1	1,4	71,0
2	17,1	19,7	15,9	6,5	5,1	1,4	65,7
3	18,1	18,1	17,2	7,0	5,2	1,4	67,0
4	16,7	23,1	17,9	8,2	6,2	1,5	73,6
1965 1	19,5	21,6	19,5	8,8	6,5	1,4	77,3
2	21,0	21,5	17,9	7,8	6,1	1,4	75,7
3							
4							

Netto-Einfuhren
 Importations nettes
 Importazioni nette
 Netto-import
 Net-imports

Mio tec

1958	47,1	29,2	13,5	6,9	7,8	1,1	105,6
1962	57,2	34,0	20,1	9,3	9,6	1,2	131,5
1963	61,9	38,1	22,9	10,4	10,5	1,3	144,6
1964	63,6	39,2	24,1	11,3	10,4	1,4	150,0
1964 1	63,0	42,1	24,4	12,4	10,5	1,3	152,8
2	61,4	37,1	22,4	10,3	9,8	1,4	142,4
3	61,9	35,0	23,7	10,5	9,5	1,4	142,1
4	66,7	42,6	26,3	12,2	11,3	1,4	160,7
1965 1	63,9	43,0	26,4	13,0	10,9	1,4	158,7
2	64,2	38,5	23,5	11,2	10,6	1,3	149,4
3							
4							

Inlandsverbrauch von Primär-
 energie und Äquivalenten
 Consommation intérieure de
 sources primaires et équivalen-
 tes
 Consumo interno di fonti primarie
 ed equivalenti
 Binnenlands verbruik van pri-
 maire en equivalente energie-
 bronnen
 Internal consumption of primary
 sources and equivalent

%

1958	7,2	42,8	53,2	48,1	33,1	97,9	28,4
1962	16,9	43,8	67,7	58,5	40,2	100,0	37,1
1963	21,8	50,5	69,4	62,5	49,3	99,0	42,4
1964	26,8	52,3	71,2	67,9	54,7	99,5	46,3
1964 1	24,8	50,4	72,1	73,4	58,7	98,3	46,5
2	27,9	53,1	71,0	63,1	52,6	99,1	46,2
3	29,2	51,7	72,6	66,7	55,3	100,0	47,2
4	25,0	54,2	68,1	67,2	55,4	99,4	45,8
1965 1	30,5	50,2	73,9	67,7	59,6	100,0	48,7
2	32,7	56,0	72,8	69,0	57,5	99,8	50,6
3							
4							

Netto-Einfuhren in % des In-
 landsverbrauchs
 Importations nettes en % de la
 consommation intérieure
 Importazioni nette in % del con-
 sumo interno
 Netto-import in % van het in-
 lands verbruik
 Net-imports in % of the internal
 consumption

Steinkohle: Förderung ^{a)}
Houille: extraction ^{a)}
Carbon fossile: estrazione ^{a)}
Steenkool: produktie ^{a)}
Hard coal: production ^{a)}

11

1 000 t

TAB. 11

- a) Neue Reihe auf Basis t = t
b) Einschl. geringer Mengen Braunkohle
- a) *Nouvelles séries sur la base t = t*
b) *Y compris de faibles quantités de lignite*
- a) Nuova serie sulla base t = t
b) *Comprese piccole quantità di lignite*
- a) *Nieuwe reeks t = t*
b) *Met inbegrip van geringe hoeveelheden bruinkool*
- a) New series t = t
b) Incl. small quantities of lignite

Ø M	Deutschland (B.R.)	France	Italia	Nederland	Belgique België	EWG-CEE EEG-EEC	United Kingdom	United States ^{b)}	SSSR	
1958	12 875	4 810	60	1 023	2 255	21 023	18 272	32 446	29 419	
1963	12 352	3 979	49	982	1 785	19 147	16 578	35 631	(32 900)	
1964	12 362	4 419	39	988	1 775	19 582	16 394		(34 288)	
1965	11 711	4 279	31	978	1 648	18 647	15 875			
1964	VII	12 492	3 641	44	1 012	1 371	18 567	14 943	29 898	} (35 100)
	VIII	11 071	3 079	36	865	1 579	16 630	11 746	39 585	
	IX	12 032	4 357	37	1 013	1 764	19 203	15 800	40 968	
	X	12 818	4 948	32	1 029	1 826	20 582	17 435	42 378	} (34 900)
	XI	12 511	4 719	40	1 034	1 810	20 011	17 485	38 774	
	XII	12 693	4 244	38	1 000	1 882	19 730	16 796	40 195	
1965	I	12 705	4 662	34	1 002	1 732	20 135	15 775	36 879	} (35 664)
	II	11 744	4 301	35	1 001	1 667	18 748	18 011	34 777	
	III	12 975	4 697	33	1 016	1 819	20 540	17 765	40 329	
	IV	11 839	4 561	45	927	1 750	19 121	15 273	38 806	} (35 417)
	V	11 470	4 468	42	877	1 630	18 487	17 782	39 184	
	VI	11 389	4 460	41	915	1 707	18 513	14 772	41 273	
	VII	11 494	3 530	28	970	1 213	17 235	14 788	31 875	}
	VIII	11 000	2 816	30	922	1 502	16 270	11 752	43 265	
	IX	11 431	4 291	17	997	1 646	18 382	14 457	40 178	
	X	11 563	4 453	13	1 013	1 643	18 684	15 327	43 422	}
	XI	11 352	4 597	25	1 022	1 700	18 698			
	XII	12 581	4 479	20	1 061	1 747	18 888			

Steinkohle: Gesamtbestände bei den Zechen ^{a)}
Houille: stocks totaux des mines ^{a)}
Carbon fossile: stocks totali presso le miniere ^{a)}
Steenkool: totale voorraden bij de mijnen ^{a)}
Hard coal: total pithead stocks ^{a)}

12

1 000 t

TAB. 12

- a) Neue Reihe auf Basis t = t
a) *Nouvelles séries sur la base t = t*
a) Nuova serie sulla base t = t
a) *Nieuwe reeks t = t*
a) New series t = t

Ø M	Deutschland (B.R.)	France	Italia	Nederland	Belgique België	EWG - CEE EEG - EEC	United Kingdom	
1958	9 473	7 380	21	877	6 928	24 699	19 984	
1963	3 813	6 123	68	428	454	10 885	19 915	
1964	8 749	5 703	73	992	1 489	17 006	20 705	
1965	14 748	7 316	20	1 290	2 324	25 698		
1964	VII	8 637	6 392	132	776	1 295	17 231	20 456
	VIII	8 302	6 256	115	767	1 323	16 764	20 373
	IX	8 419	6 134	99	881	1 379	16 911	21 069
	X	8 704	6 159	95	937	1 384	17 280	21 667
	XI	8 728	6 032	80	990	1 381	17 195	21 354
	XII	8 749	5 703	73	992	1 489	17 006	20 705
1965	I	9 658	5 537	82	1 008	1 495	17 780	19 824
	II	11 124	5 617	92	1 146	1 630	19 610	19 776
	III	12 650	6 077	103	1 271	1 827	22 071	20 048
	IV	13 775	6 538	112	1 381	1 905	23 711	20 443
	V	14 372	6 893	71	1 391	1 896	24 623	21 480
	VI	15 180	7 117	49	1 383	1 974	25 703	22 076
	VII	15 690	7 082	28	1 411	2 007	26 218	22 269
	VIII	15 749	6 901	30	1 406	1 983	26 069	22 257
	IX	15 876	6 943	19	1 399	2 044	26 281	22 403
	X	15 692	6 993	8	1 323	2 143	26 160	
	XI	15 200	7 179	11	1 291	2 188	25 869	
	XII	14 748	7 316	20	1 290	2 324	25 698	

Erzeugung von Steinkohienkoks
Production de coke de four
Produzione di coke di cokeria
Produktie van cokesovencokes
Production of coke-oven coke

1 000 t

Ø M	Deutschland (B.R.)	France	Italia	Nederland	Belgique België	Luxembourg	EWG - CEE EEG - EEC	United Kingdom a)	United States
1958	3 968	1 039	280	340	576	—	6 203	1 562	4 354
1962	3 572	1 124	361	356	600	—	6 012	1 316	4 175
1963	3 466	1 119	383	355	600	—	5 923	1 311	4 458
1964	3 606	1 161	390	377	617	—	6 151	1 427	
1964 VII	3 625	1 103	375	369	598	—	6 070	1 416	5 043
VIII	3 630	1 049	407	358	600	—	6 048	1 384	5 029
IX	3 557	1 139	393	359	619	—	6 066	1 376	5 047
X	3 726	1 195	422	390	651	—	6 384	1 442	5 366
XI	3 626	1 178	409	389	634	—	6 236	1 432	5 293
XII	3 723	1 223	433	394	649	—	6 418	1 486	5 502
1965 I	3 751	1 245	437	405	640	—	6 478	1 485	5 542
II	3 401	1 128	393	361	587	—	5 869	1 491	5 085
III	3 759	1 233	465	378	649	—	6 484	1 412	5 706
IV	3 576	1 137	483	354	618	—	6 168	1 418	5 518
V	3 685	1 143	485	369	619	—	6 300	1 461	5 694
VI	3 542	1 096	469	347	596	—	6 050	1 400	5 508
VII	3 647	1 033	486	342	575	—	6 083	1 442	5 552
VIII	3 631	985	478	333	603	—	6 030	1 418	5 476
IX	3 531	1 056	483	339	608	—	6 017	1 400	5 079
X	3 653	1 099	512	349	627	—	6 240		5 034
XI	3 528	1 083	500	346	597	—	6 054		
XII	3 579	1 143							

TAB. 13

a) Ohne Koksgrus

a) Poussier de coke non compris

a) Esclusa la polvere di coke

a) Zonder cokesgruis

a) Excl. coking duff

Nettoerzeugung von Elektrizität
Production nette d'électricité
Produzione netta di elettricità
Nettoproduktie van elektriciteit
Output of electricity (net)

Mio kWh

Ø M	Deutschland (B.R.) a)	France	Italia	Nederland	Belgique België	Luxembourg	EWG-CEE EEG-EEC a)	United Kingdom	United States	SSSR
1958	7 859	5 148	3 724	1 093	1 043	102	18 969	8 942	60 396	18 440
1963	11 698	7 373	5 792	1 653	1 483	147	28 146	13 612	83 991	32 308
1964	12 756	7 828	6 192	1 812	1 623	177	30 388	14 322	89 900	(35 993)
1965	[13 385]	[8 450]	[6 650]	[1 971]	1 698	185	[32 340]			
1964 VI	11 255	7 329	6 004	1 606	1 516	156	27 866	11 856	90 585	
VII	12 192	6 993	6 382	1 549	1 392	182	28 690	11 052	95 724	
VIII	12 009	5 870	5 516	1 567	1 490	182	26 634	10 984	94 949	
IX	12 865	7 543	6 115	1 749	1 641	193	30 106	12 203	89 465	(37 013)
X	14 018	8 579	6 470	1 998	1 801	191	33 057	15 004	89 382	
XI	13 868	8 531	6 347	2 041	1 750	169	32 706	15 929	87 976	
XII	14 281	9 032	6 673	2 182	1 874	194	34 236	18 406	95 713	
1965 I	14 336	(8 960)	[6 762]	2 147	1 822	207	[34 234]	[18 880]	96 621	
II	13 268	(8 270)	[6 315]	1 944	1 697	169	[31 663]	[17 250]	88 136	
III	14 325	(8 740)	[6 678]	2 075	1 814	181	[33 813]	[17 960]	96 601	(38 581)
IV	12 883	(8 200)	[6 330]	1 858	1 666	205	[31 142]	[14 600]	90 336	
V	12 775	(8 200)	[6 470]	1 794	1 623	203	[31 065]	[13 800]	93 320	
VI	11 877	(8 190)	[6 490]	1 751	1 586	192	[30 086]	[12 500]	96 142	
VII	12 120	(7 990)	[6 780]	1 707	1 403	186	[30 186]	[12 090]	101 631	
VIII	12 125	(6 800)	[5 990]	1 716	1 527	171	[28 329]	[11 920]	103 858	
IX	12 173	(8 430)	[6 750]	1 930	1 657	177	[31 117]		97 081	
X	14 025	(8 800)	[7 010]	2 075	1 779	178				
XI		(9 000)		2 272	1 838	164				

TAB. 14

a) Revidierte Reihe : ab jetzt
einschl. Berlin (West)a) Série révisée comprenant doré-
navant Berlin-Ouesta) Serie revidata comprendente
d'ora in poi Berlino-Ovesta) Herzlene reeks : voortaan met
Inbegrip van Berlijn (West)a) Revised table including Berlin-
West from now on

**Verarbeitung von Rohöl
Pétrole brut traité
Petrolio grezzo lavorato
Verwerking van ruwe aardolie
Crude petroleum refinery throughput**

15

1 000 t

Ø M	Deutschland (B.R.)	France	Italia	Nederland	Belgique België	Luxembourg	EWG - CEE EEG - EEC	United Kingdom	United States
1958	1 280	2 483	2 015	1 325	542	—	7 645	2 788	.
1962	3 322	3 322	3 488	2 020	705	—	12 857	4 428	34 569
1963	3 932	3 895	3 967	2 080	1 013	—	14 887	4 924	35 705
1964	4 838	4 440	4 821	2 374	1 112	—	17 585	4 951	36 502
1964 VI	4 839	4 037	4 544		992	—		4 668	36 218
VII	5 111	4 149	4 922		1 212	—		4 627	38 070
VIII	4 901	4 158	4 700	} [2 372]	1 120	—	} [17 540]	4 998	37 975
IX	4 759	4 584	4 870		1 018	—		4 658	36 367
X	5 150	4 857	5 099	} [2 313]	1 312	—	} [19 106]	5 208	36 934
XI	5 196	4 744	5 027		1 310	—		5 259	35 488
XII	5 440	5 468	5 408		1 368	—		5 327	37 813
1965 I	5 373	5 566	5 814	} [2 568]	1 012	—	} [19 599]	5 619	37 448
II	4 825	4 962	5 242		1 198	—		4 976	33 826
III	5 116	4 764	5 875		1 345	—		5 490	37 191
IV	5 396	4 735	5 127	} [2 494]	1 329	—	} [19 241]	5 850	35 448
V	5 657	4 547	5 390		1 362	—		5 710	36 880
VI	5 556	4 538	5 247		1 356	—		5 488	36 907
VII	5 494	4 731	5 963	} [2 500]	1 355	—	} [20 067]	5 756	39 015
VIII	5 853	5 008	5 725		1 311	—		4 880	
IX	5 502	4 957	5 666		1 175	—		4 983	
X	5 784	5 598			1 406	—			
XI		5 800				—			

**Förderung von Eisenerz (Roherz)
Extraction brute de minerai de fer
Estrazione grezza di minerale di ferro
Winning van ijzererts (ruwerts)
Production of iron ore (unworked)**

16

1 000 t

Ø M	Deutsch- land (B.R.)	France	Italia	Neder- land	Belgique België	Luxem- bourg	EWG-CEE EEG-EEC	United Kingdom	United States	SSSR
1958	1 499	5 015	179	—	10	553	7 256	1 238	5 722	7 400
1963	1 075	4 873	142	—	8	583	6 681	1 263	6 125	11 417
1964	968	5 123	131	—	5	557	6 783	1 284	6 886	12 167
1965	904	5 009	114	—	8	526	6 561			
1964 VII	933	4 325	177	—	4	609	6 049	1 545*	9 347	} 12 600
VIII	952	3 470	151	—	5	558	5 136	937	9 386	
IX	987	5 433	138	—	4	580	7 142	1 409*	9 146	
X	1 016	5 678	111	—	5	604	7 414	1 186	7 854	} 12 333
XI	1 005	5 303	101	—	4	519	6 932	1 308	5 375	
XII	967	5 366	117	—	4	536	6 990	1 538*	4 530	
1965 I	968	5 311	97	—	5	538	6 919	1 350	4 588	} 12 167
II	933	5 125	86	—	3	493	6 648	1 374	4 236	
III	971	5 717	106	—	6	539	7 339	1 621*	4 867	
IV	848	5 437	113	—	5	517	6 920	1 197	5 557	} 14 033
V	850	5 009	98	—	7	489	6 448	1 266	9 291	
VI	876	5 241	116	—	5	504	6 742	1 474*	10 264	
VII	908	4 064	141	—	6	592	5 711	1 065	10 677	} 13 133
VIII	893	3 403	142	—	10	538	4 986	1 056	11 025	
IX	929	5 230	133	—	11	565	6 868	1 414	10 447	
X	907	5 250	128	—	13	555	6 853	1 249		
XI	915	5 057	107	—	11	519	6 609			
XII	849	5 266	100	—	10	465	6 690			

Erzeugung von Rohstahl (Blöcke und Flüssigstahl)
Production d'acier brut (lingots et moulages)
Produzione di acciaio grezzo (lingotti e getti)
Produktie van ruwstaal (ruwe blokken en vloeibaar staal voor gietwerk)
Production of crude steel (ingots and metal for casting)

1 000 t

Ø M	Deutschland (B.R.)	France	Italia	Nederland	Belgique België	Luxembourg	EWG-CEE EEG-EEC	United Kingdom	United States	SSSR
1958	2 189	1 219	537	120	501	282	4 848	1 656	6 593	4 577
1963	2 633	1 463	846	196	627	336	6 102	1 907	8 456	6 683
1964	3 112	1 648	816	222	727	380	6 905	2 221	9 832	7 083
1965	3 068	1 634	1 053	260	763	382	7 160	2 287		
1964 VII	3 304	1 560	823	188	660	396	6 931	2 170*	9 385	} 7 067
VIII	3 239	1 183	611	208	658	365	6 264	1 685	9 733	
IX	3 263	1 727	818	231	778	391	7 209	2 572*	9 912	
X	3 341	1 846	890	229	847	412	7 564	2 132	10 749	} 7 300
XI	3 169	1 780	878	233	743	361	7 164	2 203	10 464	
XII	2 894	1 737	939	241	748	383	6 942	2 521*	10 782	
1965 I	3 150	1 694	947	264	735	383	7 172	2 201	11 004	} 7 433
II	3 033	1 605	934	232	726	379	6 909	2 279	10 153	
III	3 395	1 782	1 045	278	793	388	7 682	2 752*	11 528	
IV	3 036	1 671	1 053	267	766	392	7 185	2 218	11 127	} 7 533
V	3 159	1 681	1 047	260	759	391	7 297	2 180	11 170	
VI	2 977	1 706	1 054	256	760	377	7 130	2 684*	10 780	
VII	3 178	1 466	1 077	238	650	397	7 006	1 764	10 741	} 7 573
VIII	3 147	1 236	859	249	744	353	6 589	1 911	10 530	
IX	3 021	1 722	1 127	270	813	385	7 338	2 785*	9 253	
X	3 095	1 745	1 189	274	832	392	7 527	2 118	8 644	} 7 573
XI	2 930	1 606	1 135	237	775	377	7 060	2 196	8 203	
XII	2 698	1 688	1 170	284	808	372	7 020	2 350*		

Erzeugung von Roheisen
Production de fonte brute
Produzione di ghisa grezza
Produktie van ruwijzer
Production of pig iron

1 000

Ø M	Deutschland (B.R.)	France	Italia	Nederland	Belgique België	Luxembourg	EWG-CEE EEG-EEC	United Kingdom	United States	SSSR
1958	1 645	996	176	76	460	273	3 626	1 098	4 367	3 300
1963	1 909	1 191	314	142	580	297	4 434	1 235	5 472	4 908
1964	2 265	1 320	293	162	677	348	5 065	1 463	6 518	5 200
1965	2 249	1 314	458	197	703	345	5 266	1 478		
1964 VII	2 397	1 262	285	134	641	372	5 091	1 611*	6 402	} 5 233
VIII	2 395	1 003	291	162	617	345	4 811	1 216	6 541	
IX	2 370	1 350	269	164	714	358	5 225	1 680*	6 528	
X	2 457	1 451	319	158	767	371	5 523	1 352	7 112	} 5 367
XI	2 354	1 435	333	172	702	343	5 340	1 423	7 014	
XII	2 219	1 413	368	190	694	356	5 239	1 706*	7 275	
1965 I	2 341	1 385	377	198	693	356	5 349	1 436	7 317	} 5 433
II	2 201	1 263	383	174	662	339	5 022	1 458	6 675	
III	2 428	1 418	401	210	722	353	5 531	1 747*	7 498	
IV	2 211	1 334	411	203	696	350	5 205	1 387	7 255	} 5 467
V	2 316	1 386	441	198	708	357	5 406	1 362	7 478	
VI	2 234	1 364	457	199	687	338	5 280	1 707*	7 168	
VII	2 353	1 208	470	196	627	360	5 213	1 246	7 114	} 5 567
VIII	2 299	1 016	477	209	698	322	5 021	1 271	6 998	
IX	2 197	1 343	500	203	735	345	5 324	1 718*	6 116	
X	2 231	1 373	552	188	757	349	5 450	1 388	5 787	} 5 567
XI	2 142	1 311	511	187	709	334	5 194	1 396	5 396	
XII	2 033	1 366	521	200	743	341	5 204	1 622*		

Erzeugung von Wollgarnen ^{a)}
Production de filés de laine ^{a)}
Produzione di filati di lana ^{a)}
Produktie van wollen garens ^{a)}
Production of woollen yarn ^{a)}

1 000 t

TAB. 19

- a) Rein und gemischt mit Zellwolle oder synthetischen Fasern
 b) Ab Januar 1964 einschl. Berlin (West)
 c) Einschl. Absatz von Kammgarn
 a) *Filés de laine pure et mélange avec de la fibrane ou des fibres synthétiques*
 b) *A partir de janvier 1964 y compris Berlin-Ouest*
 c) *Y compris les ventes de laine peignée*
 a) Puri e misti a fibre artificiali o sintetiche
 b) A partire da gennaio 1964 compreso Berlino-Ovest
 c) Inclusa la forniture di lana pettinata
 a) *Zulver en gemengd met rayonvezels of synthetische vezels*
 b) *Vanaf januari 1964 inclusief Berlijn (West)*
 c) *Met inbegrip van de levering van kamgaren*
 a) Pure or mixed with man-made fibres
 b) From January 1964 incl. West Berlin
 c) Incl. deliveries of worsted yarn

Ø M	Deutschland (B.R.) ^{b)}	France	Italia	Nederland	Belgique België	Luxembourg	EWG - CEE EEG - EEC	United Kingdom ^{c)}	United States
1958	8,9	11,2	11,3	1,8	3,2	—	36,4	18,7	24,5
1962	9,5	12,1	17,0	2,0	4,9	—	45,5	19,6	27,9
1963	9,6	13,2	17,3	2,1	5,4	—	47,6	21,0	27,4
1964	9,8	12,3	16,7	2,0	5,2	—	46,0	21,2	25,4
1964 VI	10,2	14,2	15,0	2,0	5,5	—	46,9	—	25,4
VII	9,9	} 15,6	19,0	1,7	4,2	} 74,3	} 47,8	} 19,2	24,8*
VIII	7,5		10,4	1,9	4,1				25,4
IX	10,4		17,6	2,1	5,1				24,6
X	10,9	12,6	16,9	2,1	5,4	—	47,9	} 21,7	30,6*
XI	10,1	11,1	16,1	1,8	5,2	—	44,3		23,7
XII	9,3	10,1	15,2	1,8	5,0	—	41,4		27,4*
1965 I	9,3	9,5	14,2	1,6	4,9	—	39,5	21,1	26,3
II	9,6	9,6	14,1	1,5	4,9	—	39,7	20,9	26,3
III	10,7	10,8	15,8	1,7	4,6	—	42,6	23,0	33,1*
IV	9,8	10,9	16,4	1,7	5,3	—	44,1	20,5	28,6
V	9,9	11,4	16,9	1,6	5,4	—	45,2	21,7	28,2
VI	9,6	12,4	16,7	1,8	5,7	—	46,2	20,8	34,5*
VII	9,4	} 14,8	18,9	1,4	3,0	} 72,1	} 49,5	} 18,7	23,7
VIII	8,1		9,6	1,5	5,4				15,5
IX	10,7		12,5	1,8	6,0				22,0
X	10,8	12,8	19,7	1,9	6,2	—	51,4	21,57	—
XI	10,5	12,1	—	—	—	—	—	—	—

Erzeugung von Baumwollgarnen ^{a)}
Production de filés de coton ^{a)}
Produzione di filati di cotone ^{a)}
Produktie van katoenen garens ^{a)}
Production of cotton yarn ^{a)}

1 000 t

TAB. 20

- a) Rein und gemischt mit Zellwolle oder synthetischen Fasern
 b) Ab Januar 1964 einschl. Berlin (West)
 c) Ohne Saarland
 a) *Filés de coton pur et en mélange avec de la fibrane ou des fibres synthétiques*
 b) *A partir de janvier 1964 y compris Berlin-Ouest*
 c) *Sarre non comprise*
 a) Puri e misti a fibre artificiali o sintetiche
 b) A partire da gennaio 1964 compreso Berlino-Ovest
 c) Non compresa la Saar
 a) *Zulver en gemengd met rayonvezels of synthetische vezels*
 b) *Vanaf januari 1964 inclusief Berlijn (West)*
 c) *Zonder Saarland*
 a) Pure and mixed with man-made fibres
 b) From January 1964 incl. West Berlin
 c) Excl. the Saar

Ø M	Deutschland (B.R.) ^{b)}	France	Italia	Nederland	Belgique België	Luxembourg	EWG - CEE EEG - EEC	United Kingdom
1958	32,7 ^{c)}	25,7	16,6	5,8	7,6	—	88,4	29,6
1962	31,9	24,7	20,8	6,0	9,0	—	92,4	23,1
1963	31,1	24,8	21,0	6,1	9,2	—	91,2	24,3
1964	31,9	25,0	20,0	6,3	9,2	—	92,4	24,7
1964 VI	33,5	28,9	16,8	6,1	9,3	—	94,6	23,8
VII	30,9	} 29,8	23,4	5,0	6,9	} 139,2	} 100,8	18,7
VIII	19,8		9,6	5,9	7,9			22,8
IX	34,5		22,5	6,6	9,1			28,2
X	35,7	28,3	22,5	6,7	9,1	—	102,3	24,5
XI	33,5	25,2	18,7	6,4	8,4	—	92,2	24,6
XII	32,3	24,4	17,2	6,5	10,6	—	91,0	26,4
1965 I	32,2	22,5	16,0	6,3	8,8	—	85,8	24,1
II	33,0	22,6	16,5	6,2	8,4	—	86,7	24,4
III	36,2	24,5	17,6	7,0	9,5	—	94,8	29,9
IV	32,8	22,8	17,1	6,3	8,6	—	87,6	21,4
V	32,5	22,0	16,5	5,5	8,3	—	84,8	24,0
VI	32,5	23,9	15,6	5,8	8,0	—	85,8	22,8
VII	28,9	} 26,8	18,4	4,1	7,2	} 18,3	} 22,4	} 26,2
VIII	21,1		5,3	7,5	22,4			
IX	35,1		6,2	8,7	26,2			
X	33,7	25,1	—	5,8	8,6	—	—	23,2
XI	33,4	24,6	—	—	—	—	—	—

Erzeugung von Rayon ^{a)}
Production de rayonne ^{a)}
Produzione di raion ^{a)}
Produktie van rayonarens ^{a)}
Rayon production ^{a)}

1 000 t

Ø M	Deutschland (B.R.) ^{b)}	France	Italia	Nederland	Belgique België	Luxembourg	EWG - CEE EEG - EEC	United Kingdom ^{c)}	United States
1958	5,41	4,69	5,13	2,63	0,86	—	18,72	7,24	24,0
1962	6,48	4,83	7,32	2,70	1,08	—	22,41	11,00	27,4
1963	6,56	4,88	7,41	2,79	1,11	—	22,75	12,48	26,8
1964	6,53	4,94	7,61	3,15	1,14	—	23,37	14,29	29,4
1964 VI	6,57	5,39	7,93	3,28	1,16	—	24,33	13,84	29,3
VII	6,95	4,70	7,85	3,20	0,98	—	23,68	14,19	29,8
VIII	6,31	1,66	6,71	2,93	1,16	—	18,77	12,67	29,1
IX	6,78	5,21	6,73	3,25	1,15	—	23,12	13,79	30,9
X	7,09	5,32	7,25	3,44	1,17	—	24,27	15,58	30,5
XI	6,71	5,11	7,37	3,10	1,02	—	23,31	15,09	28,3
XII	6,43	5,22	7,87	3,60	0,78	—	23,90	15,23	31,8
1965 I	6,62	4,93	7,59	2,62	0,72	—	22,48	15,81	30,0
II	6,45	4,65	6,88	3,10	1,12	—	22,20	14,91	28,6
III	7,20	5,09	7,62	3,69	1,27	—	24,87	15,97	33,2
IV	6,43	4,81	7,13	3,35	1,15	—	22,87	14,58	31,8
V	6,62	4,79	6,92	2,92	1,02	—	22,27	16,11	30,8
VI	6,22	4,72	7,29	3,35	1,07	—	22,65	15,14	31,8
VII	6,83	4,43	7,41	3,52	1,09	—	23,28	13,95	30,9
VIII	6,46	1,00	6,72	2,68	1,19	—	18,05	14,24	32,4
IX	6,68	4,98	6,77	3,65	1,05	—	23,13	14,29	32,3
X	6,53	5,01		3,20	1,08	—		15,13	
XI	6,91	4,96		3,53	1,22	—			

TAB. 21

- a) Ohne Abfälle
b) Ab Januar 1964 einschl. Berlin (West)
c) Einschl. synthetische Fäden
- a) Déchets non compris
b) A partir de janvier 1964 y compris Berlin-Ouest
c) Fils synthétiques compris
- a) Esclusi i cascami
b) A partire de gennaio 1964 compreso Berlino-Ovest
c) Compresi i fili sintetici
- a) Zonder afval
b) Vanaf januari 1964 inclusief Berlijn (West)
c) Met inbegrip van synthetische garens
- a) Escl. waste
b) From January 1964 incl. West Berlin
c) Incl. man-made fibres

Erzeugung von Zellwolle ^{a)}
Production de fibranne ^{a)}
Produzione di fiocco ^{a)}
Produktie van rayonvezels ^{a)}
Production of staple fibres ^{a)}

1 000 t

Ø M	Deutschland (B.R.) ^{b)}	France	Italia	Nederland	Belgique België	Luxem- bourg	EWG-CEE EEG-EEC	United Kingdom ^{c)}	United States ^{d)}
1958	11,55	5,81	6,33	1,02	1,39	—	26,10	8,72	12,2
1962	13,87	5,62	8,50	1,16	1,90	—	31,05	12,71	20,6
1963	15,58	6,96	9,26	1,41	1,90	—	35,11	14,70	21,9
1964	18,21	7,39	10,18	1,57	2,02	—	39,37	16,90	22,5
1964 VI	18,62	8,43	10,53	1,64	2,12	—	41,34	16,50	20,3
VII	15,82	6,73	10,90	1,65	0,97	—	36,07	16,27	19,3
VIII	16,58	3,52	10,67	1,65	2,15	—	34,57	14,93	19,5
IX	18,62	8,12	8,68	1,58	2,17	—	39,17	16,62	23,1
X	19,37	7,92	9,63	1,72	1,89	—	40,53	19,22	22,5
XI	19,23	7,49	9,80	1,66	2,11	—	40,29	17,76	22,2
XII	18,83	6,84	10,56	1,82	2,10	—	40,15	18,56	25,2
1965 I	19,19	6,25	10,47	1,35	2,07	—	39,33	18,73	24,0
II	17,97	5,67	8,68	1,47	1,86	—	35,65	17,47	23,8
III	19,91	6,55	8,59	1,55	2,26	—	38,86	19,52	26,8
IV	18,60	6,11	7,95	1,36	1,92	—	35,94	17,59	24,7
V	19,66	7,06	8,26	1,58	2,91	—	39,47	18,97	24,8
VI	18,69	6,61	8,08	1,88	1,80	—	37,06	18,24	25,0
VII	15,48	3,28	8,79	1,84	1,18	—	30,57	17,57	24,5
VIII	17,14	4,26	7,15	1,25	1,97	—	31,77	13,89	25,4
IX	17,63	7,50	7,35	1,54	1,96	—	35,98	16,53	23,7
X	17,73	7,41		1,52	2,05	—		16,96	
XI	17,18	7,14		1,80	2,02	—			

TAB. 22

- a) Ohne Abfälle
b) Ab Januar 1964 einschl. Berlin (West)
c) Einschl. synthetische Fasern
d) Ohne Azetat-Fasern
- a) Déchets non compris
b) A partir de janvier 1964 y compris Berlin-Ouest
c) Fibres synthétiques comprises
d) Fibranne d'acétate non comprise
- a) Esclusi i cascami
b) A partire da gennaio 1964 compreso Berlino-Ovest
c) Compresse le fibre sintetiche
d) Escluse le fibre all'acetato
- a) Zonder afval
b) Vanaf januari 1964 inclusief Berlijn (West)
c) Met inbegrip van synthetische vezels
d) Zonder acetaatvezels
- a) Excl. waste
b) From January 1964 incl. West Berlin
c) Incl. man-made fibres
d) Excl. acetate fibres

Erzeugung von Schwefelsäure
Production d'acide sulfurique
Produzione di acido solforico
Produktie van zwavelzuur
Production of sulphuric acid

1 000 t H₂SO₄

Ø M		Deutschland (B.R.) a)	France	Italia	Nederland	Belgique België	Luxembour bourg	EWG-CEE EEG-EEC	United Kingdom	United States	SSSR	
a) Ab Januar 1964 einschl. Berlin (West)												
a) A partir de janvier 1964 y compris Berlin-Ouest		1958	243,1	152,0	152,0	63,4	90,6	—	718,3	189,8	1 205,8	400
a) A partire da gennaio 1964 compreso Berlino-Ovest		1962	258,3	189,3	212,5	68,2	102,7	—	831,0	231,2	1 489,4	511
a) Vanaf januari 1964 inclusief Berlijn (West)		1963	276,3	199,5	225,9	71,2	103,0	—	875,9	243,9	1 582,8	574
a) From January 1964 incl. West Berlin		1964	300,2	225,1	240,8	81,3	112,3	—	959,7	265,5	1 733,0	637
1964 VI		292,7	225,4	237,9	72,4	114,2	—	943	273,5	1 689,1		
VII		299,1	207,3	243,0	84,9	124,0	—	958	263,1	1 588,8	} 617	
VIII		303,5	186,4	249,8	82,9	121,2	—	944	243,0	1 645,5		
IX		301,1	216,6	239,6	80,8	122,0	—	960	266,4	1 681,3		
X		306,1	236,9	246,7	85,3	129,1	—	1 004	283,3	1 777,2	} 680	
XI		311,1	234,7	221,1	79,4	122,1	—	968	270,1	1 754,0		
XII		322,2	235,3	248,6	86,2	129,1	—	1 021	294,1	1 848,0		
1965 I		322,4	249,3	260,5	88,0	121,0	—	1 041	271,2	1 776,2	} 710	
II		294,5	231,4	229,2	81,4	122,7	—	959	262,9	1 752,6		
III		320,4	256,7	246,8	81,4	130,7	—	1 036	284,8	1 854,5		
IV		303,9	252,5	247,3	88,0	125,2	—	1 017	278,5	1 906,2	} 690	
V		320,9	247,6	240,7	85,8	123,4	—	1 018	282,6	1 919,9		
IV		312,6	244,1	239,3	94,9		—		273,5	1 824,3		
VII		317,8	228,2	246,4	95,6		—		294,1	1 815,8	} 690	
VIII		323,8	195,4	246,7	95,6		—		274,9	1 924,0		
IX		294,7	239,7	236,7	97,7		—		255,7	1 894,9		
X		309,6	262,4				—		285,9		} 690	
XI		299,2	254,4				—		282,2			

Erzeugung von Ätznatron und Natronlauge
Production de soude caustique
Produzione di soda caustica
Produktie van caustieke soda
Production of caustic soda

1 000 t NaOH

Ø M		Deutschland (B.R.) a)	France	Italia	Nederland	Belgique België	Luxembourg	EWG - CEE EEG - EEC	United States	SSSR
1958		53,0	41,2	22,9	[6,4]	[2,6]	—	[126]	306,5	54,4
1962		75,1	49,0	44,8	[11,6]	[4,0]	—	[185]	414,7	80,1
1963		87,2	53,4	48,0	[12,0]	[4,1]	—	[205]	439,5	87,4
1964		93,5	61,3	53,2	[14,9]	[4,6]	—	[228]	470,2	96,0
1964 VI		90,6	56,2	54,0	.	.	—	.	456,9	
VII		94,0	59,8	59,4	.	.	—	.	461,7	} 95,3
VIII		94,5	58,5	53,6	.	.	—	.	487,2	
IX		91,7	63,1	56,7	.	.	—	.	469,3	
X		97,6	64,1	57,4	.	.	—	.	489,6	} 103,3
XI		95,5	61,2	55,9	.	.	—	.	476,5	
XII		99,9	61,0	59,9	.	.	—	.	505,3	
1965 I		99,9	55,3	63,1	.	.	—	.	515,6	} 106,3
II		91,4	50,8	57,0	.	.	—	.	451,9	
III		101,8	55,6	58,1	.	.	—	.	518,8	
IV		95,9	57,9	56,4	.	.	—	.	506,0	} 107,7
V		99,7	60,0	61,4	.	.	—	.	516,6	
VI		94,6	57,3	58,8	.	.	—	.	498,7	
VII		99,2	53,1	64,4	.	.	—	.	518,9	} 107,7
VIII		97,7	48,8	58,2	.	.	—	.	506,2	
IX		97,7	54,5	62,1	.	.	—	.	478,8	
X		101,6	59,2		.	.	—	.		} 107,7
XI		98,3	63,0		.	.	—	.		

Erzeugung von Syntheseammoniak (Stickstoffgehalt)
Production d'ammoniaque (azote contenu)
Produzione di ammoniaca (azoto contenuto)
Produktie van ammoniak (stikstofgehalte)
Production of synthetic ammonia (nitrogen content)

1 000 t N

Ø M	Deutschland (B.R.) a)	France	Italia	Nederland	Belgique België	Luxembourg	EWG - CEE EEG - EEC	United States
1958	93,4	49,4	41,8	29,0	22,9	—	236,5	238,4
1962	111,0	77,0	67,9	36,2	23,4	—	315,5	359,2
1963	117,4	78,8	70,6	41,2	26,2	—	333,4	415,7
1964	128,1	97,4	80,2	42,9	29,8	—	378,4	470,4
1964 VI	124,9	95,2	81,9	.	30,6	—	.	475,4
VII	128,1	94,8	81,7	.	30,4	—	.	463,0
VIII	128,4	90,3	86,7	.	33,3	—	.	458,5
IX	125,6	97,6	82,4	.	31,4	—	.	440,0
X	128,9	102,3	79,3	.	34,1	—	.	458,3
XI	126,0	101,5	82,0	.	33,7	—	.	478,0
XII	130,6	103,6	89,8	.	33,0	—	.	522,3
1965 I	135,0	111,6	88,4	.	35,4	—	.	507,2
II	127,0	97,2	79,7	.	31,5	—	.	485,6
III	142,4	111,2	84,3	.	35,1	—	.	528,0
IV	137,2	103,5	79,1	.	33,5	—	.	535,8
V	140,1	106,7	79,9	.	30,9	—	.	538,7
VI	131,4	102,3	82,3	.	29,5	—	.	528,5
VII	139,9	107,2	81,9	.	34,5	—	.	521,3
VIII	140,7	102,5	87,4	.	34,0	—	.	528,2
IX	137,7	105,4	81,6	.	31,2	—	.	523,7
X	142,8	113,0	.	.	34,9	—	.	
XI	138,5	107,9	.	.		—	.	

TAB. 25, 26

a) Ab Januar 1964 einschl. Berlin (West)

a) A partir de Janvier 1964 y compris Berlin-Ouest

a) A partire de gennaio 1964 compreso Berlino-Ovest

a) Vanaf Januari 1964 inclusief Berlijn (west)

a) From January 1964 incl. West-Berlin

Erzeugung von Stickstoffdüngemitteln (Stickstoffgehalt)
Production d'engrais azotés (azote contenu)
Produzione di concimi azotati (azoto contenuto)
Produktie van stikstofhoudende kunstmest (stikstofgehalte)
Production of nitrogenous fertilizers (nitrogen content)

1 000 t N

Ø M	Deutschland (B.R.) a)	France	Italia	Nederland	Belgique België	Luxembourg	EWG - CEE EEG - EEC	United Kingdom
1958	89,8	42,7	39,6	32,2	22,1	—	226,4	28,5
1962	97,8	66,3	59,4	34,7	21,2	—	279,3	39,2
1963	101,7	67,4	62,5	35,1	22,4	—	289,1	45,5
1964	105,4	86,2	65,3	37,6	22,6	—	317,1	48,6
1964 VI	105,1	83,8	66,0	38,4	22,8	—	316,1	46,6
VII	106,8	79,6	67,9	36,3	23,1	—	313,7	48,7
VIII	104,1	83,1	70,2	39,5	25,3	—	322,2	46,6
IX	106,5	85,5	68,2	37,5	23,5	—	321,2	46,2
X	103,8	95,7	66,5	34,0	25,6	—	325,6	44,0
XI	105,3	91,0	64,5	35,7	22,9	—	319,4	53,6
XII	106,5	92,7	74,4	39,2	25,0	—	337,8	53,6
1965 I	110,8	101,7	74,3	42,1	26,3	—	355,2	52,1
II	105,5	91,2	70,5	37,2	23,4	—	327,8	50,3
III	112,6	98,6	74,2	40,0	26,5	—	351,9	55,1
IV	107,4	92,6	69,6	35,2	25,3	—	330,1	53,2
V	112,2	94,6	67,4	40,6	22,4	—	337,2	39,8
VI	107,5	93,2	73,3	39,3	23,0	—	336,3	52,5
VII	116,2	94,6	68,7	.	26,3	—	.	50,6
VIII	118,3	92,2	80,9	.	26,1	—	.	50,9
IX	113,2	93,2	69,1	.	23,9	—	.	52,8
X	117,4	100,4	.	.	25,9	—	.	47,2
XI	116,3	95,4	.	.		—	.	

Erzeugung von Superphosphaten
Production de superphosphate
Produzione di superfosfati
Produktie van superfosfaat
Production of superphosphates

1 000 t P₂O₅

TAB. 27, 28

- a) Ab Januar 1964 einschl. Berlin (West)
 b) Einschl. der zur Erzeugung von Komplexdüngemitteln bestimmten Mengen
 c) 1958/59, 1960/61, 1961/62 und 1962/63
 d) Die Monatszahlen enthalten auch die anderen Phosphatdüngemittel
- a) *A partir de janvier 1964 y compris Berlin-Ouest*
 b) *Y compris les quantités réemployées pour la production d'engrais complexes*
 c) *1958/59, 1960/61, 1961/62 et 1962/63*
 d) *Les chiffres mensuels comprennent aussi les autres engrais phosphatés*
- a) *A partire da gennaio 1964 compreso Berlino-Ovest*
 b) *Comprese le quantità riutilizzate per la produzione di fertilizzanti complessi*
 c) *1958/59, 1960/61, 1961/62 e 1962/63*
 d) *I dati mensili comprendono anche gli altri fertilizzanti fosfatici*
- a) *Vanaf januari 1964 inclusief Berlijn (West)*
 b) *Met inbegrip van de voor de produktie van samengestelde meststoffen opnieuw gebruikte hoeveelheden*
 c) *1958/59, 1960/61, 1961/62 en 1962/63*
 d) *De maandcijfers omvatten tevens de overige fosfaatmeststoffen*
- a) From January 1964 incl. West Berlin
 b) Incl. amounts used in production of compound fertilizers
 c) 1958/59, 1960/61, 1961/62 and 1962/63
 d) The monthly figures include the other phosphate fertilizers

Ø M	Deutschland (B.R.) a)	France	Italia b)	Nederland	Belgique België	Luxembourg	EWG - CEE EEG - EEC	United Kingdom	United States d)
1958	6,4	22,8	28,6	9,5 c)	3,6 c)	—	70,9	12,9	183,2
1962	4,3	30,1	23,4	10,9 c)	6,7 c)	—	74,4	10,4	210,5
1963	4,5	31,3	24,4	9,1 c)	6,9 c)	—	76,2	8,7	244,0
1964	5,7	36,0	21,1	12,8 c)	7,6 c)	—	83,2	8,5	262,2
1964 VI	5,2	42,2	19,4	.	.	—	.	7,1	236,8
VII	5,2	37,6	20,7	.	.	—	.	7,0	215,0
VIII	3,5	33,5	20,1	.	.	—	.	6,4	232,2
IX	5,2	37,6	19,0	.	.	—	.	8,9	234,1
X	5,9	40,6	24,2	.	.	—	.	9,6	268,5
XI	5,7	36,5	19,2	.	.	—	.	9,6	262,2
XII	5,7	38,6	17,0	.	.	—	.	7,1	266,7
1965 I	7,5	37,0	21,9	.	.	—	.	7,3	274,9
II	7,9	38,8	21,1	.	.	—	.	8,5	267,6
III	8,8	45,8	23,5	.	.	—	.	8,8	302,1
IV	7,8	46,3	19,5	.	.	—	.	8,7	320,2
V	5,6	45,2	19,7	.	.	—	.	8,1	311,2
VI	5,6	49,6	19,1	.	.	—	.	6,4	276,7
VII	7,1	43,2	19,4	.	.	—	.	6,2	249,5
VIII	6,0	37,2	26,0	.	.	—	.	4,3	275,8
IX	7,0	42,3	24,9	.	.	—	.	7,7	273,1
X	6,7	42,8	.	.	.	—	.	8,5	
XI	6,3		.	.	.	—	.		

Erzeugung von Aluminium (Neumetall)
Production d'aluminium (métal neuf)
Produzione di alluminio (metallo nuovo)
Produktie van aluminium (nieuw metaal)
Production of aluminium (primary metal)

1 000

Ø M	Deutschland (B.R.) a)	France	Italia	Nederland	Belgique België	Luxembourg	EWG - CEE EEG - EEC	United Kingdom	United States
1958	11,4	14,1	5,3	—	—	—	30,8	2,2	118,4
1962	14,8	24,5	6,8	—	—	—	46,1	2,9	160,1
1963	17,4	24,9	7,6	—	—	—	49,9	2,6	174,8
1964	18,3	26,3	9,6	—	—	—	54,2	2,7	193,0
1964 VI	18,8	25,7	9,3	—	—	—	53,8	2,1	184,8
VII	19,5	26,5	10,7	—	—	—	56,7	2,6	196,0
VIII	19,7	27,1	11,1	—	—	—	57,9	2,7	197,0
IX	19,2	26,1	10,8	—	—	—	56,1	2,8	191,7
X	19,3	27,1	10,5	—	—	—	56,9	3,2	198,1
XI	18,5	26,5	9,9	—	—	—	54,9	2,9	194,1
XII	19,4	27,7	9,8	—	—	—	56,9	3,2	202,1
1965 I	29,8	27,9	9,6	—	—	—	58,3	3,0	202,0
II	18,4	25,0	9,0	—	—	—	52,4	2,8	184,3
III	20,1	27,7	10,1	—	—	—	57,9	2,9	208,7
IV	19,3	27,2	9,9	—	—	—	56,4	3,4	205,6
V	20,1	28,7	10,6	—	—	—	59,4	2,7	215,0
VI	19,5	28,1	10,6	—	—	—	58,2	3,3	206,5
VII	20,3	29,4	10,9	—	—	—	60,6	2,6	213,3
VIII	20,1	29,3	10,8	—	—	—	60,2	3,5	213,1
IX	19,7	28,7	10,4	—	—	—	58,8	2,8	198,4
X	20,3	29,3	—	—	—	—	—	2,7	—
XI	19,4	28,8	—	—	—	—	—	—	—

Erzeugung von Zement
Production de ciment
Produzione di cemento
Produktie van cement
Production of cement

1 000 t

Ø M	Deutschland (B.R.) a)	France b)	Italia b)	Nederland	Belgique België	Luxembourg	EWG-CEE EEG-EEC	United Kingdom	United States c)	SSSR
1958	1 644	1 136	1 050	114	338	16	4 298	988	4 425	2 776
1962	2 383	1 404	1 680	168	399	19	6 053	1 188	4 780	4 775
1963	2 435	1 505	1 841	173	392	17	6 363	1 171	5 021	5 080
1964	2 803	1 792	1 903	239	487	17	7 241	1 414	5 225	5 408
1964 VI	3 419	1 992	2 081	275	520	.	(8 310)	1 385	6 171	} 5 533
VII	3 603	1 986	2 202	196	516	.	(8 530)	1 716*	6 348	
VIII	3 289	1 821	1 997	262	503	.	(7 900)	1 297	6 430	
IX	3 462	1 935	2 091	281	557	.	(8 330)	1 389	6 111	} 5 667
X	3 456	1 988	1 935	282	574	.	(8 250)	1 742*	6 197	
XI	2 935	1 758	1 677	254	484	.	(7 130)	1 370	5 304	
XII	1 948	1 610	1 406	195	435	.	(5 620)	1 377	4 429	} 5 567
1965 I	1 590	1 354	1 190	204	327	.	(4 690)	1 233*	1 225	
II	1 337	1 469	1 276	201	333	.	(4 635)	1 225	1 324	
III	2 208	1 842	1 694	253	477	.	(6 500)	1 324		} 5 900
IV	3 342	2 090	1 842	281	599	.	(8 170)	1 700*	1 431	
V	3 543	2 138	1 954	266	587	.	(8 500)	1 431	1 384	
VI	3 342	2 084	1 822	287	530	.	(8 080)	1 384		} 5 567
VII	3 611	2 148	1 942	209	526	.	(8 450)	1 814*	1 419	
VIII	3 635	1 953	1 830	260	566	.	(8 270)	1 419	1 284	
IX	3 527	1 974	1 845	293	568	.	(8 220)	1 284		} 5 900
X	3 628	2 094		317	596	.		1 699*	1 276	
XI	2 475	(1 740)		207	447	.		1 276		

TAB. 29

- a) Einschl. zementähnliche Bindemittel. Ab Januar 1964 einschl. Berlin (West)
b) Einschl. Wasserbindemittel
c) Nur Portlandcement
- a) Y compris certains autres liants. A partir de janvier 1964 y compris Berlin-Ouest
b) Y compris des liants hydrauliques
c) Ciment de Portland uniquement
- a) Compresi alcuni agglomerati. A partire da gennaio 1964 compreso Berlino-Ovest
b) Compresi gli agglomerati idraulici
c) Soltanto cemento Portland
- a) Met inbegrip van op cement gelijkende bindmiddelen. Vanaf Januari 1964 inclusief Berlijn (West)
b) Met inbegrip van waterbindmiddelen
c) Uitsluitend Portlandcement
- a) Incl. binding agents similar to cement. From January 1964 incl. West Berlin
b) Incl. binding agents based on the use of water
c) Portland cement only

Erzeugung von Mauerziegeln
Production de briques de construction
Produzione di mattoni
Produktie van metselstenen
Production of bricks

Mio

Ø M	Deutschland (B.R.) a)	France	Italia	Nederland	Belgique België	Luxembourg	EWG-CEE EEG-EEC	United Kingdom b)
1958	456,7	166,7	256,0	133,4	171,4	{0}	1 184	536
1962	527,3	194,0	351,2	141,5	171,4	{0}	1 385	607
1963	494,5	213,0	372,0	140,1	157,3	{0}	1 377	595
1964	519,1	250,8	366,7	157,7	160,1	{0}	1 454	663
1964 VI	613,0	260,1	494	155,9	202,3		1 725	704
VII	655,6	260,5	543	150,5	192,8		1 802	668
VIII	610,9	243,3	463	152,8	183,7		1 654	602
IX	646,2	260,5	450	171,9	202,6		1 731	704
X	623,2	270,8	362	168,3	192,9		1 617	712
XI	578,5	261,0	287	166,0	170,8		1 463	677
XII	462,5	258,2	197	184,4	141,8		1 244	670
1965 I	309,1	252,6	125	162,9	108,4		958	641
II	275,9	240,8	140	167,5	100,7		925	636
III	364,1	264,7	207	178,7	120,5		1 135	714
IV	512,9	289,7	274	155,1	137,1		1 369	654
V	585,1	256,1	356	159,2	154,6		1 511	689
VI	587,1	266,1	383	170,0	193,8		1 600	689
VII	644,5	263,3		152,0	177,4			655
VIII	646,2	239,0		165,3	178,8			605
IX	638,8	256,1		184,6	178,1			681
X	611,3	260,7		181,2	182,6			660
XI	544,5	256,8		191,6				648

TAB. 30

- a) Ab Januar 1964 einschl. Berlin (West)
b) Ohne Nordirland
- a) A partir de janvier 1964 y compris Berlin-Ouest
b) Irlande du Nord non comprise
- a) A partire da gennaio 1964 compreso Berlino-Ovest
b) Esclusa l'Irlanda Settentrionale
- a) Vanaf Januari 1964 inclusief Berlijn (West)
b) Zonder Noord-Ierland
- a) From January 1964 incl. West Berlin
b) Excl. Northern Ireland

Erzeugung von Personen- und Kombinationskraftwagen
Production de voitures particulières et commerciales
Produzione di automobili per uso privato e commerciale
Produktie van personen- en combinatieauto's
Motor-vehicle production (passenger vehicles)

31

TAB. 31

- a) Ab Januar 1964 einschl. Berlin (West)
 b) Ohne die Erzeugung von Belgien
 c) Absatz der Fabriken
- a) *A partir de janvier 1964 y compris Berlin-Ouest*
 b) *Sans la production de la Belgique*
 c) *Ventes des usines*
- a) *A partire da gennaio 1964 compreso Berlino-Ovest*
 b) *Senza la produzione del Belgio*
 c) *Vendite effettuate dalle fabbriche*
- a) *Vanaf Januari 1964 inclusief Berlijn (West)*
 b) *Zonder de produktie van België*
 c) *Afzet van de fabrieken*
- a) From January 1964 incl. West Berlin
 b) Excl. the production of Belgium
 c) Factory sales

Ø M	Deutschland (B.R.) a)	France	Italia	Nederland	Belgique Belgie	Luxembourg	EWG-CEE EEG-EEC b)	United Kingdom	United States c)	SSSR
1958	108 905	80 750	30 781	—	—	—	220 436	87 629	354 818	10 183
1962	175 764	111 694	73 151	1 964	—	—	362 573	104 119	577 800	13 825
1963	201 176	126 736	92 108	1 414	—	—	421 429	133 995	636 500	(14 408)
1964	220 849	115 859	85 744	2 479	—	—	424 931	155 637	646 000	15 417
1964	VI	241 398	138 890	86 450	2 529	—	469 267	200 674*	740 600	
	VII	168 890	115 913	99 328	2 578	—	386 709	88 678	570 300	
	VIII	166 242	9 338	25 934	2 244	—	203 758	122 609	237 300	
1964	IX	244 731	118 437	91 521	2 464	—	457 153	165 497*	581 900	
	X	253 676	112 463	92 584	4 717	—	463 440	142 512	411 500	
	XI	230 053	107 931	88 906	2 164	—	429 054	148 184	679 200	
1964	XII	212 990	116 046	58 773	1 774	—	389 583	164 269*	884 300	
	I	223 202	106 463	80 321	2 879	—	412 865	143 229	798 100	
	II	229 199	108 203	86 727	2 675	—	426 804	147 132	774 800	
1965	III	259 783	122 474	101 240	2 529	—	486 026	169 421*	957 500	
	IV	235 457	117 049	109 840	2 054	—	464 400	139 782	861 000	
	V	237 751	117 653	114 063	2 445	—	471 912	155 837	832 700	
1965	VI	238 861	130 359	104 561	2 180	—	475 961	193 057*	894 100	
	VII	145 564	89 295	126 301	2 474	—	363 634	90 776	754 000	
	VIII	172 951	45 570	37 286	1 394	—	257 201	99 180	333 000	
1965	IX	251 224	139 664	113 693	2 259	—	506 840	151 615*	459 700	
	X	254 282	132 616	87 322	4 368	—	478 588	137 349		
	XI	247 488	133 023	95 697	2 375	—	478 583	133 730		

Erzeugung von Nutzfahrzeugen a)
Production de véhicules utilitaires a)
Produzione di autoveicoli utilitari a)
Produktie van bedrijfsauto's a)
Production of commercial vehicles a)

32

TAB. 32

- a) Einschl. Spezialfahrzeuge, ohne Straßenzugmaschinen
 b) Ab Januar 1964 einschl. Berlin (West)
 c) Ohne die Erzeugung von Belgien
 d) Absatz der Fabriken
- a) *Y compris les véhicules spéciaux, tracteurs routiers exclus*
 b) *A partir de janvier 1964 y compris Berlin-Ouest*
 c) *Sans la production de la Belgique*
 d) *Vente des usines*
- a) *Compresi i veicoli speciali, esclusi i trattori stradali*
 b) *A partire da gennaio 1964 compreso Berlino-Ovest*
 c) *Senza la produzione del Belgio*
 d) *Vendite effettuate dalle fabbriche*
- a) *Met inbegrip van speciale voertuigen, zonder trekauto's*
 b) *Vanaf Januari 1964 inclusief Berlijn (West)*
 c) *Zonder de produktie van België*
 d) *Afzet van de fabrieken*
- a) Incl. special vehicles, excl. road tractors
 b) From January 1964 incl. West Berlin
 c) Excl. the production of Belgium
 d) Factory sales

Ø M	Deutschland (B.R.) b)	France	Italia	Nederland	Belgique Belgie	Luxembourg	EWG-CEE EEG-EEC c)	United Kingdom	United States d)	SSSR
1958	15 650	13 011	2 865	116	42	—	31 642	26 071	73 108	32 408
1962	20 212	16 049	5 746	417	50	—	42 424	35 425	103 300	34 300
1963	20 656	17 695	6 274	449	58	—	45 076	33 648	121 900	(34 490)
1964	21 149	18 460	5 130	538	175	—	45 277	38 728	128 400	34 830
1964	VI	22 706	20 749	4 971	464	—	48 890	48 273*	152 500	
	VII	16 335	18 633	6 164	596	—	41 728	21 421	121 100	
	VIII	17 702	2 199	2 000	439	—	22 340	31 377	102 200	
1964	IX	21 183	20 589	5 443	579	—	47 794	45 137*	119 100	
	X	22 101	20 704	5 218	1 168	—	49 191	38 757	80 300	
	XI	20 434	18 218	4 539	493	—	43 684	39 033	114 900	
1964	XII	20 129	18 903	3 837	594	—	43 463	44 054*	147 000	
	I	20 293	18 033	5 480	478	—	44 284	38 024	138 600	
	II	20 825	20 365	6 756	456	—	48 402	38 301	131 200	
1965	III	23 366	22 411	6 541	481	—	52 799	44 838*	167 100	
	IV	19 737	19 909	6 511	524	—	46 701	36 911	156 700	
	V	19 991	18 477	6 796	503	—	45 767	41 728	153 300	
1965	VI	19 809	13 051	5 259	490	—	43 609	47 950*	164 500	
	VII	14 474	12 472	7 243	569	—	34 758	23 635	126 100	
	VIII	16 480	17 517	2 131	201	—	26 329	26 357	111 700	
1965	IX	21 217	18 273	6 335	430	—	46 255	43 745*	139 000	
	X	20 590	18 739	5 821	981	—	46 131	37 073		
	XI	20 075	18 953	6 640	503	—	46 171	35 195		

**Erzeugung von Zigaretten
Production de cigarettes
Produzione di sigarette
Produktie van sigaretten
Production of cigarettes**

Mrd

Ø M	Deutschland (B.R.) a)	France	Italia	Nederland	Belgique België	Luxembourg	EWG - CEE EEG - EEC b)	United States	SSSR
1958	4,73	3,84	3,82	0,98	0,91	.	14,28	39,17	19,30
1963	5,10	4,27	4,64	1,21	1,12	(0,2)	16,34	45,89	
1964	7,86	4,11	4,91	1,12	1,17	(0,2)	19,17	45,01	
1965		4,59							
1964 VII	8,89	3,91	5,58	1,22	1,24	.	} 34,63	46,46	
VIII	7,98	0,24	4,74	0,80	1,03	.		48,13	
IX	8,39	4,50	5,75	1,28	1,24	.		21,16	47,29
X	8,63	4,74	5,47	1,32	1,17	.	21,33	50,71	
XI	8,20	4,37	4,70	1,25	1,16	.	19,68	44,79	
XII	7,59	4,45	4,26	1,30	1,32	.	18,92	44,46	
1965 I	7,65	4,14	4,52	1,32	1,14	.	18,77	41,17	
II	7,58	4,29	4,27	1,25	1,16	.	18,55	43,59	
III	8,86	5,12	5,05	1,45	1,31	.	21,79	51,09	
IV	7,96	4,89	5,01	1,20	1,18	.	20,24	47,50	
V	8,04	4,76	4,45	1,22	1,27	.	19,74	44,73	
VI	8,21	5,12	4,65	1,53	1,40	.	20,91	50,91	
VII	9,03	4,23	5,02	1,41	1,12	.	20,81	43,40	
VIII	8,90	0,99	4,37	1,16	1,29	.	16,71	51,55	
IX	8,97	5,49	5,44	1,65	1,38	.	22,93		
X	8,73	5,42	5,52		1,30	.			
XI	9,08	5,10	5,03			.			
XII		5,48				.			

TAB. 33

a) Ab Januar 1964 einschl. Berlin (West)

b) Ohne Luxemburg

a) A partir de janvier 1964 y compris Berlin-Ouest

b) Luxembourg non compris

a) A partire da gennaio 1964 compreso Berlino-Ovest

b) Escluso il Lussemburgo

a) Vanaf januari 1964 inclusief Berlijn (West)

b) Zonder Luxemburg

a) From January 1964 incl. West Berlin

b) Excl. Luxembourg

**Erzeugung von Bier
Production de bière
Produzione di birra
Produktie van bier
Production of beer**

1 000 hl

Ø M	Deutschland (B.R.) a) b)	France	Italia	Nederland a)	Belgique België	Luxembourg	EWG-CEE EEG-EEC	United Kingdom	United States	SSSR
1958	3 855	1 464	165	245	846	36	6 611	3 289	12 143	659
1962	5 024	1 507	315	330	859	37	8 072	3 813	13 207	2 350
1963	5 358	1 487	307	368	895	39	8 454	3 862	13 731	
1964	6 026	1 688	357	414	944	[40]	[9 469]	4 042	14 434	
1964 VI	7 127	2 309	668	509	[1 110]	.	[11 760]	4 288	16 873	
VII	7 716	2 389	907	585	[1 110]	.	[12 750]	4 942	18 886	
VIII	6 516	2 153	502	465	[1 040]	.	[10 720]	4 091	16 169	
IX	6 310	1 706	275	432	[980]	.	[9 740]	4 239	13 747	
X	5 571	1 441	102	355	[990]	.	[8 500]	3 993	12 651	
XI	5 343	1 012	77	361	[790]	.	[7 620]	3 944	11 374	
XII	6 325	1 251	123	427	[880]	.	[9 050]	4 140	13 256	
1965 I	4 636	1 305	162	307	[840]	.	[7 290]	2 962	12 683	
II	4 886	1 486	325	378	[800]	.	[7 910]	3 289	12 012	
III	5 789	1 708	403	397	[930]	.	[9 270]	4 190	16 104	
IV	6 325	2 036	494	462	[1 070]	.	[10 430]	4 206	15 089	
V	6 257	1 919	518	487	[910]	.	[10 130]	4 321	16 447	
VI	7 214	2 148	595	518	[1 050]	.	[11 560]	4 419	18 346	
VII	6 843	2 281	872	538	[1 110]	.	[11 680]	4 550	17 053	
VIII	6 943	1 732	629	539	[990]	.	[10 870]	4 386	15 809	
IX	6 265	1 402	287	441	[870]	.		4 010		
X	5 904	1 180		397	[910]	.		3 911		
XI	5 777			397		.				

TAB. 34

a) Ausstoß
b) Ab Januar 1964 einschl. Berlin (West)

a) Livraisons

b) A partir de janvier 1964 y compris Berlin-Ouest

a) Forniture

b) A partire da gennaio 1964 compreso Berlino-Ovest

a) Afleveringen

b) Vanaf januari 1964 inclusief Berlijn (West)

a) Deliveries

b) From January 1964 incl. West Berlin

Wohnungsbau: genehmigte Wohnungen
Construction de logements: logements autorisés
Costruzione di alloggi: abitazioni progettate
Woningen, waarvoor bouwvergunning is verleend
Housing construction: dwellings licensed

35

TAB. 35, 36

a) In Italien: Provinzhauptstädte und Gemeinden mit mehr als 20 000 Einwohnern
 b) Wohngebäude
 c) Schätzung für Belgien und Luxemburg
 d) Unvollständige Reihe

a) *En Italie: Chefs-lieux de province et communes de plus de 20 000 habitants*
 b) *Immeubles d'habitation*
 c) *Estimation pour la Belgique et le Luxembourg*
 d) *Série incomplète*

a) In Italia: Capoluoghi di provincia e comuni di oltre 20 000 abitanti
 b) Case d'abitazione
 c) Stima per il Belgio e il Lussemburgo
 d) Cifre parziali

a) In Italië: Provinciale hoofdsteden en gemeenten met meer dan 20 000 inwoners
 b) Woongebouwen
 c) Schatting voor België en Luxemburg
 d) Onvolledige serie

a) In Italy: Provincial capitals and towns with more than 20 000 inhabitants
 b) Dwelling houses
 c) Estimated for Belgium and Luxembourg
 d) Incomplete coverage

Ø M	Deutschland (B.R.)	France	Italia a)	Nederland	Belgique België b)	Luxembourg b)	EWG - CEE EEG - CEE a) c)
1958	49 409	28 782	19 643	6 480	2 694	41	108 000
1962	54 009	35 597	26 250	6 810	3 251	35	127 400
1963	47 973	43 765	32 625	7 502	3 052	31	136 300
1964	50 085	47 925	23 768	9 679	3 746	36	[136 900]
1964 VI	51 778	49 182	23 761	10 231	4 272	51	[141 200]
VII	57 397	52 210	25 486	10 261	3 831	46	[150 900]
VIII	54 469	34 199	18 005	8 389	3 075	26	[119 500]
IX	54 808	44 649	20 292	9 079	3 107	22	[133 300]
X	58 360	68 000	20 265	10 755	3 179	41	[162 000]
XI	51 330	47 400	21 373	10 971	2 874	15	[135 000]
XII	47 788	72 200	18 365	12 260	4 183	33	[156 600]
1965 I	36 770	38 800	11 407	7 327	2 869	33	[98 500]
II	37 259	44 700	13 297	10 575	2 954	68	[110 200]
III	47 010	45 900	16 433	9 761	4 043	40	[125 000]
IV	52 375	45 700	18 581	8 910	3 496	49	[130 700]
V	56 400	44 300	16 262	9 321	3 143	48	[130 900]
VI	53 991	51 500	16 778	12 567	3 539	32	[140 000]
VII	60 888	43 900	14 099	12 627	3 372	45	[136 500]
VIII	57 715	45 000	14 104	8 426	2 930	15	[129 500]
IX	57 523	50 000	15 976	13 618	3 411	33	[142 100]
X	60 169			11 357		10	
XI	51 527			9 001		13	
XII						27	

Wohnungsbau: fertiggestellte Wohnungen
Construction de logements: logements achevés
Costruzione di alloggi: abitazioni costruite
Woningbouw: voltooide woningen
Housing construction: dwellings completed

36

Ø M	Deutschland (B.R.)	France	Italia a)	Nederland	Belgique België b) d)	Luxembourg b)	EWG - CEE EEG - CEE a) c)
1958	43 375	24 300	14 650	7 497	2 459	67	93 200
1962	47 781	25 740	17 612	6 573	2 645	81	101 600
1963	47 468	27 960	19 476	6 678	2 345	.	[105 100]
1964	51 987	30 742	21 384	8 474	2 836	.	[116 800]
1964 VI	31 703		18 948	8 555	3 248	.	
VII	41 201	} 29 100	21 065	7 534	2 540	.	} [107 000]
VIII	45 001		18 426	7 885	3 505	.	
IX	49 613		20 995	8 640	3 135	.	
X	60 028	} 44 800	25 422	10 200	3 282	.	} [205 800]
XI	68 634		25 370	10 901	3 595	.	
XII	220 421		32 876	14 001	3 446	.	
1965 I	16 873	} 26 700	20 064	6 767	2 401	.	} [78 000]
II	18 872		18 672	7 587	2 410	.	
III	23 410		21 441	8 903	2 511	.	
IV	22 637	} 31 900	20 586	9 691	2 836	.	} [90 800]
V	24 955		19 841	9 134	3 011	.	
VI	28 464		18 382	9 312	3 332	.	
VII	41 891	} 35 000	18 463	8 619	4 623	.	} [109 300]
VIII	39 597		17 646	8 743	3 961	.	
IX	45 264		14 748	10 711	3 097	.	
X	52 006			10 610			
XI	54 444			11 024			

Erzeugung von Rindfleisch ^{a)}
Production de viande de bœuf ^{a)}
Produzione di carne bovina ^{a)}
Produktie van rundvlees ^{a)}
Production of beef ^{a)}

Ø M	Deutschland (B.R.) ^{b)}	France ^{c)}	Italia ^{d)}	Nederland ^{e)}	Belgique België ^{f)}	Luxembourg ^{f)}	EWG - CEE EEG - EEC	United Kingdom	United States ^{g)}
1958	64 589	60 100	27 041	14 981	14 676	346	[214 800]	67 466	490 787
1962	78 785	80 400	39 595	17 998	15 517	410	[274 900]	74 933	564 420
1963	81 556	78 100	36 517	21 060	18 873	444	[278 200]	77 321	606 700
1964	78 879	74 400	32 801	14 610	15 410	515	[259 100]	72 139	681 000
1964	VI	77 348	65 400	31 698	11 050	593	[240 778]	56 695	719 851
	VII	78 261	62 000	32 901	13 275	473	[241 100]	67 262*	699 892
	VIII	83 472	68 900	32 874	12 800	514	[255 500]	60 353	669 048
	IX	86 211	78 600	31 164	13 050	585	[269 400]	63 300	695 810
	X	89 265	77 900	30 397	15 575	495	[273 400]	84 230*	734 819
	XI	79 998	75 100	28 200	15 450	473	[256 400]	69 599	659 069
	XII	75 743	81 507	33 773	16 400	541	[268 100]	63 909	707 150
1965	I	72 697	76 452	30 572	16 375	497	[255 100]	80 166*	696 717
	II	64 419	71 082	27 589	14 875	478	[233 200]	61 877	619 153
	III	73 808	82 400	32 333	16 350	519	[266 300]	63 808	711 232
	IV	66 464	75 100	32 025	15 450	464	[247 100]	77 219*	645 461
	V	69 065	72 227	32 867	13 800	371	[245 200]	62 385	649 090
	VI	65 070	75 000	33 028	12 850	474	[243 500]	56 797	693 089
	VII	65 194	74 400	33 954	14 725	454	[246 800]	68 888*	688 553
	VIII	73 982	76 500	16 300	16 300	487		58 626	711 232
	IX	72 550	80 700	17 500	17 500	680		63 706	736 180
	X	77 025	78 740		18 300	537		82 503*	
	XI		84 500			537			

TAB. 37, 38, 39

- a) Einschl. Schlachtfette
b) Gewerbliche Schlachtungen von Tieren inländischer Herkunft
c) Kontrollierte Schlachtungen
d) Schlachtungen in Gemeinden mit mehr als 5 000 Einwohnern
e) Inländische Nettoerzeugung einschl. Schlachtfette
f) Schlachtungen in öffentlichen Schlachthäusern
g) Gewerbliche Schlachtungen
h) 1964 = revidierte Reihe

- a) Y compris graisses d'abattage
b) Abattages commerciaux d'animaux originaires du pays
c) Abattages contrôlés
d) Abattages dans les communes de plus de 5 000 habitants
e) Production indigène nette, y compris les graisses d'abattage
f) Abattages dans les abattoirs publics
g) Abattages commerciaux
h) 1964 = série révisée

- a) Compresi i grassi di macellazione
b) Macellazioni commerciali di animali originari del paese
c) Macellazioni controllate
d) Macellazioni nei comuni di oltre 5 000 abitanti
e) Produzione indigena netta, compresi i grassi di macellazione
f) Macellazioni nei macelli pubblici
g) Macellazioni commerciali
h) 1964 = serie riveduta

- a) Met inbegrip van slachtvet
b) Alle slachtungen van dieren van binnenlandse herkomst uitgezonderd huisslachtungen
c) Gecontroleerde slachtungen
d) Slachtungen in gemeenten met meer dan 5 000 inwoners
e) Binnenlandse nettoprodukte met inbegrip van slachtvet
f) Slachtungen in openbare slachthuizen
g) Alle slachtungen uitgezonderd huisslachtungen
h) 1964 = herziene reeks

- a) Incl. slaughter fats
b) Commercial slaughter of home-reared animals
c) Controlled slaughter
d) Slaughter in communities with more than 5 000 inhabitants
e) Net home production incl. slaughter fats
f) Slaughter in public slaughterhouses
g) Commercial slaughter
h) 1964 = revised table

Erzeugung von Kalbfleisch ^{a)}
Production de viande de veau ^{a)}
Produzione di carne di vitello ^{a)}
Produktie van kalfsvlees ^{a)}
Production of veal ^{a)}

Ø M	Deutschland (B.R.) ^{b)}	France ^{c)}	Italia ^{d)}	Nederland ^{e)}	Belgique België ^{f)}	Luxembourg ^{f)}	EWG - CEE EEG - EEC	United Kingdom	United States ^{g)}
1958	7 774	21 000	4 512	2 667	1 591	42	45 700	1 321	41 731
1962	8 478	26 400	6 722	4 144	1 805	28	[58 500]	1 661	35 229
1963	9 270	26 800	5 866	5 010	2 550	31	[60 400]	1 321	31 978
1964	8 740	25 500	4 554	4 877	1 756	45	[55 101]	914	34 775
1964	VI	9 397	28 800	4 563	5 850	53	[61 400]	406	32 659
	VII	8 404	27 900	4 778	6 525	35	[60 000]	610*	36 741
	VIII	9 081	26 700	4 446	6 875	32	[59 100]	711	37 648
	IX	8 570	27 200	4 258	6 575	39	[58 700]	914	41 277
	X	7 445	25 100	3 995	4 475	42	[51 800]	1 219*	43 545
	XI	7 233	23 500	3 382	3 675	42	[47 900]	914	37 194
	XII	8 852	25 138	4 272	2 925	50	[52 200]	711	34 927
1965	I	7 508	22 110	3 950	2 725	38	[46 300]	813*	35 834
	II	7 375	21 022	3 599	3 800	45	[45 300]	711	31 298
	III	8 936	25 368	4 264	5 225	56	[55 000]	914	36 287
	IV	8 923	25 300	4 322	5 425	60	[55 519]	813*	33 112
	V	8 915	27 473	4 200	5 475	63	[58 270]	406	29 937
	VI	8 561	28 600	4 185	7 375	74	[61 300]	305	33 566
	VII	8 001	29 000	4 228	8 600	41	[62 000]	508*	34 927
	VIII	9 048	28 700		7 300	36		610	38 555
	IX	7 507	27 100		6 650	29		711	40 823
	X	6 935	25 100		5 250	29		1 118*	
	XI		25 400			26			

Erzeugung von Schweinefleisch ^{a)}
Production de viande de porc ^{a)}
Produzione di carne suina ^{a)}
Produktie van varkensvlees ^{a)}
Production of pigmeat ^{a)}

Ø M	Deutschland (B.R.) ^{b)}	France ^{c)}	Italia ^{d)}	Nederland ^{e)}	Belgique België ^{f)}	Luxembourg ^{f)}	EWG - CEE EEG - EEC	United Kingdom	United States ^{g)}
1958	111 281	55 400	19 861	29 160	15 530	386	[321 100]	54 562	363 781
1962	136 256	67 600	22 086	34 835	18 805	502	[369 700]	60 954	423 655
1963	139 362	63 950	20 578	35 000	18 532	493	[366 200]	62 690	448 603
1964	146 311	65 250	25 666	36 083	17 391	546	[384 500]	65 738	453 800
1964	VI	155 199	70 600	13 710	33 475	632	[383 900]	58 728	393 264
	VII	137 364	67 200	14 616	36 575	455	[359 300]	70 209*	386 007
	VIII	155 146	63 600	13 521	35 050	446	[373 000]	58 016	368 317
	IX	154 841	68 200	17 603	38 625	571	[389 900]	61 877	425 016
	X	155 827	69 900	24 997	40 275	488	[408 800]	80 573*	516 188
	XI	161 635	68 400	28 815	40 800	517	[420 100]	64 620	502 126
	XII	156 999	72 500	66 548	41 875	593	[479 100]	69 904	507 116
1965	I	150 173	67 283	62 093	40 800	514	[448 400]	74 680*	460 849
	II	140 410	63 924	29 827	37 675	485	[380 400]	64 214	395 079
	III	171 274	75 065	21 514	44 050	527	[430 900]	66 145	487 611
	IV	156 110	74 400	15 706	40 750	634	[395 000]	80 979*	440 891
	V	165 913	77 322	15 424	37 775	584	[408 300]	65 535	364 234
	VI	153 524	74 800	14 150	39 700	596	[389 000]	62 893	364 688
	VII	147 833	72 300	14 204	38 775	472	[377 300]	78 947*	342 008
	VIII	159 598	69 600	43 200	43 200	584		64 722	366 049
	IX	144 579	71 100	46 000	46 000	585		69 294	415 037
	X	144 334	72 600	43 950	43 950	509		88 091*	
	XI		73 200			546			

TAB. 40

- a) Experimentreihe; ca. 92 % der Gesamterzeugung
b) Milchlieferungen an die Molkeereien: für die Niederlande 90 %, für Luxemburg 80 % der Gesamterzeugung
c) Lieferungen von Milch und Sahne an die Molkeereien in Milcheinheiten zu 3,3 % Fettgehalt: 59 % der Gesamterzeugung
d) Milchverkäufe durch die « Milk Marketing Schemes »: 87 % der Gesamterzeugung

- a) Série expérimentale; environ 92 % de la production totale
b) Livraisons de lait aux laiteries: Pays-Bas 90 %, Luxembourg 80 % de la production totale
c) Livraisons de lait et de crème aux laiteries, converties en lait à 3,3 % de matières grasses, soit 59 % de la production totale
d) Ventes de lait par les « Milk Marketing Schemes »: 87 % de la production totale

- a) Serie sperimentale; circa 92 % della produzione totale
b) Forniture di latte alle latterie industriali: per i Paesi Bassi e il Lussemburgo rispettivamente l'90 % e l'80 % della produzione totale
c) Forniture alle latterie industriali di crema e di latte convertiti in latte al 3,3 % di materie grasse, ossia il 59 % della produzione totale
d) Vendite di latte mediante i « Milk Marketing Schemes »: 87 % della produzione totale

- a) Experimentele reeks; ongeveer 92 % van de totale produktie
b) Melkleveringen aan de melkfabrieken; deze vormen voor Nederland 90 % en voor Luxemburg 80 % van de totale produktie
c) Leveringen van melk en room aan de melkfabrieken, berekend in melkeenheden van 3,3 % vetgehalte: 59 % van de totale produktie
d) Melkverkoop door de « Milk Marketing Schemes »; deze vormt 87 % van de totale produktie

- a) Experimental series; about 92 % of total production
b) Milk delivered to dairies: Netherlands 90 %, Luxembourg 80 % of total production
c) Milk and cream delivered to dairies, converted to milk units of 3,3 % fat content: 59 % of total production
d) Milk sales through milk marketing schemes: 87 % of total production

Erzeugung von Kuhmilch
Production de lait de vache
Produzione di latte di vacca
Produktie van koemelk
Production of cow's milk

1 000 t

Ø M	Deutschland (B.R.)	France ^{a)}	Italia	Nederland ^{b)}	Belgique België ^{c)}	Luxembourg ^{b)}	EWG - CEE EEG - EEC	United Kingdom ^{d)}	United States
1958	1 499	1 760	774	448	160	12	4 652	834	4 721
1962	1 692	1 915	799	541	196	13	5 472	957	4 784
1963	1 726	1 999	715	524	193	14	5 484	930	4 716
1964	1 737	1 930	727	523	211	14	5 479	911	4 770
1964	VI	1 988	2 360	726	274	18	.	1 057	5 348
	VII	1 934	2 156	715	272	15	.	986	4 910
	VIII	1 796	1 913	620	255	13	.	925	4 643
	IX	1 589	1 810	521	233	13	.	853	4 371
	X	1 526	1 766	440	215	12	.	860	4 400
	XI	1 454	1 644	354	175	10	.	821	4 272
	XII	1 546	1 634	372	160	10	.	843	4 532
1965	I	1 626	1 651	342	140	11	.	853	4 691
	II	1 563	1 662	349	142	11	.	795	4 443
	III	1 878	1 898	550	190	15	.	928	5 060
	IV	1 954	2 174	667	218	16	.	1 016	5 178
	V	2 131	2 522	748	274	19	.	1 188	5 579
	VI	2 022	2 426	748	270	18	.	1 102	5 340
	VII	1 949	2 304	728	271	17	.	1 023	4 939
	VIII	1 836	2 138	635	271	16	.	963	4 604
	IX	1 619	2 014	535	271	13	.	902	4 283
	X	1 566	1 951	451	271	12	.	914	
	XI	1 481	1 794	375	271	9	.		
	XII						.		

41 Eisenbahngüterverkehr ^{a)} : beladene u. beladen eingegangene Güterwagen
Trafic ferroviaire marchandises ^{a)} : wagons chargés et entrés chargés
Traffico ferroviario merci ^{a)} : vagoni carichi e entrati carichi
Goederenverv. per spoor ^{a)} : geladen en gel. binnengekomen goederenwagons
Goods traffic by rail ^{a)} : wagons loaded and entered loaded

1 000

Ø M	Deutschland b)	France	Italia	Nederland	Belgique België	Luxembourg	United Kingdom
1958	1 642	1 153	334	148	265	59	2 253
1962	1 709	1 140	385	149	263	59	1 886
1963	1 693	1 164	395	158	259	57	1 740
1964	1 720	1 147	352			59	1 654
1964 VI	1 712	1 217	345	154	241	58	1 592
VII	1 799	1 151	367	145	211	60	1 443
VIII	1 679	861	312	139	211	56	1 474
IX	1 791	1 143	351	151	239	57	1 596
X	1 954	1 253	355	131	264	62	1 735
XI	1 816	1 157	321	129	244	58	1 736
XII	1 688	1 125	340	123	226	60	1 630
1965 I	1 530	1 157	325	112	211	56	1 714
II	1 488	1 025	326	102	235	56	1 549
III	1 709	1 119	352	117	221	56	1 649
IV	1 694	1 063	336	106	220	51	1 475
V	1 636	1 058	333	102	228	53	1 576
VI	1 608	1 088	330	111	195	53	1 421
VII	1 709	1 040	351		207	58	
VIII	1 629	800	319		225	52	
IX	1 721	1 067			236	55	
X	1 844	1 124			230	53	
XI		1 064				51	
XII						54	

TAB. 41, 42

- a) Nur Haupteisenbahngesellschaften
b) Ab Januar 1964 einschl. Berlin (West)
a) Chemins de fer principaux seulement
b) A partir de Janvier 1964 y compris Berlin-Ouest
a) Ferrovie principali solamente
b) A partire da gennaio 1964 compreso Berlino-Ovest
a) Uitsluitend de voornaamste spoorwegmaatschappijen
b) Vanaf Januari 1964 inclusief Berlijn (West)
a) Principal railways only
b) From January 1964 incl. West-Berlin

42 Eisenbahngüterverkehr ^{a)} : beförderte Tonnen
Trafic ferroviaire marchandises ^{a)} : tonnes transportées
Traffico ferroviario merci ^{a)} : tonnellate trasportate
Goederenvervoer per spoor ^{a)} : vervoerd gewicht
Goods traffic by rail ^{a)} : tonnes carried

1 000 t

Ø M	Deutschland b)	France	Italia	Nederland	Belgique België	Luxembourg	United Kingdom	SSSR
1958	22 995	17 661	3 910	1 966	4 869	1 404	20 541	.
1962	24 610	19 239	4 801	2 316	5 238	1 406	19 333	172 000
1963	23 343	19 966	4 996	2 580	5 458	1 468	19 925	178 660
1964	26 284	20 640	4 459	2 516		1 468	20 275	189 500
1964 VI	26 196	21 700	4 410	2 472	5 574	1 478	19 500	
VII	26 373	20 000	4 561	2 245	4 896	1 505	17 500	
VIII	26 095	15 640	3 831	2 244	4 992	1 385	17 900	
IX	27 518	20 710	4 500	2 461	5 602	1 500	19 600	194 167
X	30 628	22 760	4 529	2 746	6 191	1 559	21 400	
XI	29 395	21 570	4 179	2 714	5 746	1 490	21 800	
XII	26 909	20 990	4 420	2 558	5 352	1 514	20 600	
1965 I	24 149	20 000	4 229	2 369	5 030	1 649	22 070	
II	22 546	19 500	4 242	2 086	5 580	1 395	19 740	
III	25 452	21 000	4 526	2 355	5 203	1 414	21 080	198 000
IV	24 854	20 000	4 256	2 165	5 216	1 305	18 650	
V	24 913	19 600	4 389	2 142	5 395	1 347	20 000	
VI	24 824	20 400	4 345	2 273	4 665	1 331	18 130	
VII	25 942	19 200	4 551	2 083	5 014	1 408		
VIII	25 425	15 500	4 150	2 068	5 400	1 315		
IX	26 264	20 400		2 312	5 613	1 343		
X	28 899	21 400			5 475	1 307		
XI		20 700						

Eisenbahngüterverkehr ^{a)}: Tonnenkilometer
Trafic ferroviaire marchandises ^{a)}: tonnes-kilometres
Traffico ferroviario merci ^{a)}: tonnellate-chilometri
Goederenvervoer per spoor ^{a)}: tonkilometers
Goods traffic by rail ^{a)}: ton-kilometres

Mlo tkm

Ø M		Deutschland (B.R.)	France	Italia	Nederland	Belgique België	Luxembourg	EWG-CEE EEG-EEC	United Kingdom ^{b)}	United States	SSSR
1958		3 908	4 407	1 089	260	481	49	10 194	2 508	69 053	108 500
1962		4 587	5 098	1 312	309	535	53	11 894	2 195	73 899	136 920
1963		4 951	5 249	1 338	341	565	54	12 498	2 253	77 330	145 420
1964		4 932 ^{c)}	5 439	1 220	324	572	56	12 538	2 179		154 167
1964 VI		4 883	5 720	1 277	315	567	56	12 818	2 111		
VII		5 125	5 340	1 033	285	513	56	12 378	1 954	} 81 321	} 159 000
VIII		4 924	4 130	1 068	288	513	52	10 903	1 951		
IX		5 184	5 470	1 179	313	581	56	12 781	2 138		
X		5 642	5 950	1 163	341	647	58	13 801	2 339	} 83 705	} 159 000
XI		5 298	5 630	1 224	339	610	56	13 157	2 418		
XII		4 992	5 490	1 329	325	602	57	12 795	2 272		
1965 I		4 392	5 067	1 266	307	577	65	11 674	2 404		
II		4 059	4 983	1 315	268	534	53	11 212	2 131	} 80 396	} 160 333
III		4 654	5 349	1 398	306	588	55	12 350	2 248		
IV		4 529	5 131	1 251	277	539	50	11 777	2 038	} 87 696	} 160 333
V		4 693	5 053	1 338	272	544	51	11 825	2 170		
VI		4 749	5 278	1 184	290	565	49	12 115	1 955		
VII		4 932	5 069	1 235	268	509	51	12 064			
VIII		4 864	4 030	1 116	271	522	47	10 850			
IX		5 053	5 340		283	568	49				
X		5 314	5 584			584	50				
XI						573					

Binnenschifffahrt : siehe folgende Seite

Trafic fluvial : voir page suivante

Traffico fluviale merci : vedere a pag. seguente

Binnenvaart : zie volgende bladzijde

Inland waterways transport : see next page

Binnenschifffahrt: beförderte Tonnen
Trafic fluvial: tonnes transportées
Traffico fluviale merci: tonnellate trasportate
Binnenvaart: vervoerd gewicht
Inland waterways transport: tonnes carried

1000 t

Ø M	Deutschland a)			France			Nederland			Belgique-België		
	Binnen- verkehr	Verkehr mit dem Ausland		Trafic inté- rieur	Im- porta- tion	Ex- porta- tion	Binnen- landse vervoer	Grensoverschrij- dend vervoer		Trafic inté- rieur	Im- porta- tions	Ex- porta- tions
		Empfang	Versand					Gelost	Geladen			
1958	.	.	.	3 827	541	486	4 162	1 368	3 733	1 866	1 306	932
1962	7 852	3 607	2 301	4 085	669	542	5 274	1 906	4 130	2 127	1 846	1 309
1963	7 353	3 734	2 309	4 267	682	771	5 012	1 857	4 072	1 898	1 883	1 346
1964	7 988	4 386	2 416	4 900	758	958	6 154	2 161	4 743			
1964 VI	8 890	4 895	2 892	4 479	806	1 167	6 722	2 575	4 968	2 154	2 634	1 969
VII	8 970	4 918	2 378	4 594	855	1 043	5 213	2 059	5 165	2 247	2 256	1 649
VIII	8 176	4 455	2 200	4 930	683	858	5 996	2 070	4 779	2 121	1 966	1 478
IX	8 072	4 397	2 345	4 877	826	978	6 802	2 238	4 671	2 329	2 215	1 608
X	8 622	4 541	2 494	6 080	781	1 089	6 990	2 271	5 040	2 629	2 299	1 681
XI	8 388	4 581	2 510	5 669	746	1 014	6 829	2 184	4 926	2 320	2 127	1 474
XII	8 156	4 260	2 511	5 599	791	957	5 988	2 086	4 517	2 177	2 032	1 330
1965 I	6 648	4 660	2 428	4 695	685	978	5 816	2 041	5 209	2 037	2 067	1 198
II	6 208	3 884	2 329	4 214	781	998	5 730	2 059	4 090	1 904	1 961	1 409
III	6 890	4 184	2 443	4 653	797	1 145	7 303	2 274	4 677	2 178	2 488	1 720
IV	8 334	4 327	2 683	4 834	757	1 289	6 783	2 456	4 652	2 120	2 442	1 651
V	8 593	4 905	2 653	5 125	786	1 476	6 448	2 380	5 141	2 165	2 412	1 679
VI	8 361	4 801	2 615	4 843	834	1 424	7 290	2 530	5 098	2 190	2 250	1 725
VII	9 064	5 243	2 773	5 126	866	1 405	5 400	2 217	5 399			
VIII	8 880	5 243	2 916	4 260	812	1 242	7 103	2 552	5 329			
IX	8 869	5 382	3 073	4 921	779	1 348	7 050	2 587	5 828			
X				5 633	884	1 328						
XI				5 391	801	1 334						

TAB. 44, 45

a) Einschl. Berlin (West)
b) Der gesamte Durchgangsverkehr auf dem Rhein zwischen Lauterburg und Basel (deutsch-französische Grenze) ist in den deutschen Ziffern enthalten

a) Y compris Berlin-Ouest
b) Le trafic rhénan de transit entre Lauterburg et Bâle (frontière franco-allemande) est inclus dans les chiffres relatifs à l'Allemagne

a) Compreso Berlino-Ovest
b) L'insieme del traffico renano di transito fra Lauterburg e Basilea (confine franco-tedesco) è compreso nei dati della Germania

a) Inclusief Berlijn (West)
b) Het totale doorgaande vervoer op de Rijn tussen Lauterburg en Bazel (Duits-Franse grens) is uitluitend in de Duitse cijfers begrepen

a) Incl. West-Berlin
b) The entire transit traffic on the Rhine between Lauterburg and Basel (Franco-German frontier) is included in the German figures

Binnenschifffahrt: Tonnenkilometer
Trafic fluvial: tonnes-kilomètres
Traffico fluviale merci: tonnellate-chilometri
Binnenvaart: tonkilometers
Inland waterways transport: ton-kilometres

Mio tkm

Ø M	Deutschland (B.R.) a) b)	France b)	Nederland	Belgique België	Luxembourg	EWG - CEE EEG - EEC	SSSR
1958	.	667	1 420	361	—	5 180	7 120
1962	3 308	774	1 690	452	—	6 224	9 150
1963	3 289	768	1 681	438	—	6 170	
1964	3 378	910	1 967				
1964 VI	4 039	906	2 213	578	—	7 736	
VII	3 837	878	1 972	542	—	7 229	
VIII	3 238	873	1 912	483	—	6 506	
IX	3 277	893	2 018	524	—	6 712	
X	3 402	1 091	2 098	577	—	7 168	
XI	3 374	971	2 015	487	—	6 847	
XII	3 539	1 024	1 848	494	—	6 905	
1965 I	3 132	897	1 865		—		
II	2 926	876	1 789		—		
III	3 097	856	2 066		—		
IV	3 629	862	2 048		—		
V	3 838	958	2 097		—		
VI	3 817	900	2 178		—		
VII	4 058	924	2 016		—		
VIII	4 053	743	2 180		—		
IX	4 077	963	2 231		—		
X		1 008					
XI		950					

Index der Umsätze der Warenhäuser ^{a)} : Gesamtindex
Indice du chiffre d'affaires des Grands Magasins ^{a)} : indice général
Indice delle vendite dei Grandi Magazzini ^{a)} : indice generale
Indexcijfer van de geldomzetten van de warenhuizen ^{a)} : totaal indexcijfer
Index of retail turnover of department stores ^{a)} : overall index

1958 = 100

TAB. 46

a) Gesamtumsätze der Unternehmungen (Warenhäuser und Kleinpreisgeschäfte)
 b) Keine Warenhäuser

a) *Chiffres d'affaires totaux des entreprises (Grands Magasins et magasins à prix unique)*
 b) *Aucun grand magasin*

a) Cifre d'affari totali delle imprese (Grandi Magazzini e magazzini a prezzo unico)
 b) Grandi magazzini non esistono

a) *Totale omzetten van de ondernemingen (warenhuizen en eenheidsprijswinkels)*
 b) *Geen warenhuizen*

a) Total sales of establishments (department stores and „single-price stores“)
 b) No department stores

Ø M	Deutschland (B.R.)	France	Italia	Nederland	Belgique België	Luxembourg ^{b)}	United States
1962	159	172	207	149	120	—	126
1963	170	199	259	170	128	—	133
1964	189	216	292	199	139	—	148
1964 VI	158	203	300	176	132	—	141
VII	191	206	280	221	135	—	132
VIII	161	183	232	178	121	—	145
IX	163	225	290	187	130	—	145
X	211	249	355	226	154	—	159
XI	238	218	289	269	159	—	168
XII	333	330	513	259	197	—	284
1965 I	179	211	270	201	135	—	120
II	160	181	215	151	124	—	111
III	186	197	249	184	138	—	135
IV	212	228	303	212	152	—	158
V	196	219	284	218	147	—	157
VI	184	223	318	201	142	—	155
VII	232	232	296	270	159	—	147
VIII	179	167	241	190	135	—	157
IX	191		330	217	146	—	
X	231	244	354	242	161	—	
XI	287	246				—	

Index der Umsätze der Warenhäuser ^{a)} : Lebensmittel
Indice du chiffre d'affaires des Grands Magasins ^{a)} : denrées alimentaires
Indice delle vendite dei Grandi Magazzini ^{a)} : alimentari
Indexcijfer van de geldomzetten van de warenhuizen ^{a)} : levensmiddelen
Index of retail turnover of department stores ^{a)} : foodstuffs

1958 = 100

TAB. 47

a) Gesamtumsätze der Unternehmungen (Warenhäuser und Kleinpreisgeschäfte)

a) *Chiffres d'affaires totaux des entreprises (Grands Magasins et magasins à prix unique)*

a) Cifre d'affari totali delle imprese (Grandi Magazzini e magazzini a prezzo unico)

a) *Totale omzetten van de ondernemingen (warenhuizen en eenheidsprijswinkels)*

a) Total sales of establishments (department stores and „single-price stores“)

Ø M	Deutschland (B.R.)	France	Italia	Nederland	Belgique België	Luxembourg
1962	188	169	415	173	119	—
1963	210	199	580	209	122	—
1964	237	221	671	255	130	—
1964 VI	194	203	587	202	114	—
VII	218	212	584	255	113	—
VIII	215	212	572	254	116	—
IX	213	214	594	232	121	—
X	257	239	711	275	140	—
XI	262	224	677	299	135	—
XII	365	308	1 046	390	172	—
1965 I	236	231	666	253	137	—
II	244	223	642	238	134	—
III	266	214	706	255	143	—
IV	297	255	887	281	150	—
V	244	234	630	268	137	—
VI	242		619	262	131	—
VII	283		634	341	144	—
VIII	245		580	287	131	—
IX	254		647	284	144	—
X	291	258	714	320	156	—
XI	310	251				—

Index der Umsätze der Warenhäuser ^{a)}: Textilien und Bekleidung
Indice du chiffre d'affaires des Grands Magasins ^{a)}: textiles et habillement
Indice delle vendite dei Grandi Magazzini ^{a)}: tessili e abbigliamento
Indexcijfer van de geldomzetten van de warenhuizen ^{a)}: textiel en kleding
Index of retail turnover of department stores ^{a)}: textiles and clothing

1958 = 100

Ø M	Deutschland (B.R.)	France	Italia	Nederland	Belgique België	Luxembourg
1962	144	165	191	137	123	—
1963	152	187	231	152	132	—
1964	166	197	254	170	143	—
1964 VI	147	193	297	151	146	—
VII	180	176	242	190	144	—
VIII	134	137	178	137	112	—
IX	138	208	257	173	134	—
X	194	269	353	223	175	—
XI	213	194	271	203	150	—
XII	282	289	401	185	195	—
1965 I	160	201	234	187	140	—
II	127	139	160	118	109	—
III	154	217	201	153	134	—
IV	182	215	256	190	159	—
V	177	202	274	190	159	—
VI	161		318	168	155	—
VII	213		258	227	163	—
VIII	148		189	143	123	—
IX	161		310	188	141	—
X	206	242	354	232	169	—
XI	257	223				—

TAB. 48

- a) Gesamtumsätze der Unternehmungen (Warenhäuser und Kleinpreisgeschäfte)
- a) *Chiffres d'affaires totaux des entreprises (Grands Magasins et magasins à prix unique)*
- a) Cifre d'affari totali delle imprese (Grandi Magazzini e Magazzini a prezzo unico)
- a) *Totale omzetten van de ondernemingen (warenhuizen en eenheidsprijswinkels)*
- a) Total sales of establishments (department stores and „single-price stores“)

Index der Umsätze der Warenhäuser ^{a)}: Hausrat und Wohnbedarf
Indice du chiffre d'affaires des Grands Magasins ^{a)}: ameublement, ménage
Indice delle vendite dei Grandi Magazzini ^{a)}: mobili e casalinghi
Indexcijfer v/d geldomzetten van de warenhuizen ^{a)}: huisraad, huish. art.
Index of retail turnover of department stores ^{a)}: household equipment

1958 = 100

Ø M	Deutschland (B.R.)	France	Italia	Nederland	Belgique België	Luxembourg
1962	174	187	166	150	115	—
1963	184	209	208	173	122	—
1964	208	226	236	211	137	—
1964 VI	156	213	209	193	129	—
VII	208	220	221	235	139	—
VIII	192	205	233	198	129	—
IX	199	243	263	210	137	—
X	227	264	271	223	149	—
XI	255	223	221	267	129	—
XII	352	297	337	245	180	—
1965 I	206	208	209	230	131	—
II	187	195	209	187	137	—
III	221	178	235	225	137	—
IV	225	222	244	226	141	—
V	212	237	222	246	151	—
VI	199		214	214	136	—
VII	243		221	288	164	—
VIII	206		244	216	138	—
IX	222		269	238	152	—
X	235	264	267	238	160	—
XI	302	241				—

TAB. 49

- a) Gesamtumsätze der Unternehmungen (Warenhäuser und Kleinpreisgeschäfte)
- a) *Chiffres d'affaires totaux des entreprises (Grands Magasins et magasins à prix unique)*
- a) Cifre d'affari totali delle imprese (Grandi Magazzini e magazzini a prezzo unico)
- a) *Totale omzetten van de ondernemingen (warenhuizen en eenheidsprijswinkel)*
- a) Total sales of establishments (department stores and „single-price stores“)

Index der Umsätze der Warenhäuser ^{a)}: Sonstige Waren
Indice du chiffre d'affaires des Grands Magasins ^{a)}: autres marchandises
Indice delle vendite dei Grandi Magazzini ^{a)}: altre merci
Indexcijfer van de geldomzetten van de warenhuizen ^{a)}: overige goederen
Index of retail turnover of department stores ^{a)}: other goods

50

1958 = 100

TAB. 50

a) Gesamtumsätze der Unternehmungen (Warenhäuser und Kleinpreisgeschäfte)

a) *Chiffres d'affaires totaux des entreprises (Grands Magasins et magasins à prix unique)*

a) Cifre d'affari totali delle imprese (Grandi Magazzini e magazzini a prezzo unico)

a) *Totale omzetten van de ondernemingen (warenhuizen en eenheidsprijswinkels)*

a) Total sales of establishments (department stores and „single-price stores“)

Ø M	Deutschland (B.R.)	France	Italia	Nederland	Belgique België	Luxembourg
1962	157	179	188	165	126	—
1963	170	213	229	190	135	—
1964	194	233	259	228	150	—
1964 VI	154	211	258	209	133	—
VII	176	243	275	265	150	—
VIII	164	202	212	216	150	—
IX	161	264	259	173	128	—
X	196	206	280	203	136	—
XI	277	254	226	427	279	—
XII	453	515	634	306	283	—
1965 I	147	196	234	178	109	—
II	155	173	167	148	104	—
III	176	179	183	180	119	—
IV	205	206	218	208	140	—
V	182	204	216	238	138	—
VI	175		273	239	110	—
VII	219		293	324	170	—
VIII	187		214	228	162	—
IX	189		291	231	144	—
X	221	220	279	218	152	—
XI	334	269				—

Index der Umsätze der Konsumgenossenschaften ^{a)}: Gesamtindex
Indice du chiffre d'affaires des coop. de consommation ^{a)}: indice général
Indice delle vendite delle cooperative di consumo ^{a)}: indice generale
Indexcijfer van de geldomzetten der coöp. verbruiksver. ^{a)}: totaal index
Index of retail turnover of co-operative societies ^{a)}: overall index

51

1958 = 100

TAB. 51

a) Gesamtumsätze der Unternehmungen

b) Für die Monatsangaben nur Lebensmittel: über 90 % des Gesamtumsatzes

a) *Chiffres d'affaires totaux des entreprises*

b) *Pour les données mensuelles uniquement denrées alim., soit plus de 90 % du chiffre d'affaires global*

a) Cifre d'affari globali delle imprese

b) Dati mensili solo per gli alimentari, e cioè oltre il 90 % della cifra d'affari globale

a) *Totale geldomzetten van de ondernemingen*

b) *Voor de maandgegevens uitsluitend levensmiddelen; meer dan 90 % van de totale omzet*

a) Totales sales of establismen
 b) The monthly figures cover only foodstuffs : over 90 % of total sales

Ø M	Deutschland (B.R.)	France	Italia	Nederland ^{b)}	Belgique België	Luxembourg
1962	122	143	140	125	116	153
1963	123	158	157	142	123	174
1964	128	168	177	158	129	204
1964 VI	122	180	182	143	126	202
VII	130	185	172	160	119	208
VIII	124	168	168	163	121	172
IX	119	171	176	152	122	186
X	134	182	185	176	135	218
XI	124	168	177	156	126	197
XII	162	224	218	188	159	231
1965 I	118	172	165	170	140	216
II	119	161	165	161	132	216
III	133	176	188	174	139	235
IV	148	186	188	177	140	264
V	132	185	179	186	139	228
VI	136	193	177	186	139	228
VII	149	198	181	194	133	254
VIII	133	176	174	185	129	197
IX	134	180	179	186	137	230
X	143	190	196		144	258
XI	140					233

Die im vorliegenden Bulletin veröffentlichten statistischen Reihen beziehen sich normalerweise auf ein gemeinsames Basisjahr: 1958. Es kommt jedoch vor, daß in einem oder mehreren der 6 Länder gewisse Daten erst nach diesem Zeitpunkt zum ersten Mal erhoben wurden; dies ist bei bestimmten Positionen der nachfolgenden Tabellen Nr. 52 und 53 der Fall. Für letzte gilt daher 1963 als Basisjahr.

Les séries statistiques publiées dans le présent bulletin sont normalement rapportées à une base commune: 1958. Il arrive que des collectes chiffrées ont été entreprises après cette date dans un ou plusieurs des Six Pays; c'est le cas de certains éléments des deux tableaux suivants, Nos. 52 et 53, pour lesquels la référence est 1963.

Le serie statistiche pubblicate nel presente bollettino sono normalmente riferite ad una base comune: 1958. Tuttavia, la raccolta di taluni dati è stata iniziata dopo tale data in uno o più paesi della Comunità; questo è il caso di alcuni elementi delle due tavole seguenti n. 52 e 53 in cui l'anno di base è il 1963.

De in dit bulletin gepubliceerde reeksen hebben normaal betrekking op een gemeenschappelijk basisjaar: 1958. Het komt echter voor dat in één of meer van de zes landen bepaalde gegevens voor de eerste maal na deze datum worden waargenomen. Dit is het geval voor de hierna volgende tabellen nr. 52 en 53, waarvoor als basisjaar 1963 geldt.

The statistical series published in this Bulletin normally refer to a common base-year: 1958. However, in some cases it was only after this date that, in one or more countries, the collection of data was undertaken; this is the case for certain parts of tables Nos. 52 and 53, and the base-year for these tables is 1963.

52 Index der Umsätze der Filialunternehmen ^{a)}: Lebensmittel Indice du chiffre d'affaires des entreprises à succursales ^{a)}: denrées alim. Indice delle vendite delle imprese a succursali ^{a)}: alimentari Indexcijfer van de geldomzetten van de filiaalbedrijven ^{a)}: levensmiddelen Index of turnover of multiple retailers ^{a)}: foodstuffs

1963 - 100

Ø M	Deutschland b)	France	Italia	Nederland	Belgique België	Luxembourg	United States c)
1964	109	112	120	115	114	—	105
1963 XII	129	122	141	121	126	—	103
1964 I	98	103	107	105	101	—	106
II	102	102	113	111	111	—	100
III	111	106	129	116	113	—	100
IV	106	108	112	105	109	—	100
V	105	113	123	119	111	—	108
VI	101	111	113	101	110	—	100
VII	109	116	102	113	107	—	110
VIII	104	112	96	112	113	—	102
IX	101	111	117	110	110	—	101
X	112	116	134	126	123	—	116
XI	110	108	125	116	116	—	100
XII	149	139	165	146	149	—	118
1965 I	104	113	133	118	120	—	108
II	108	105	121	115	116	—	99
III	118	116	130	122	126	—	105
IV	132	120	156	130	127	—	113
V	115	120	131	132	127	—	110
VI	117	120	130	121	125	—	107
VII	130	124	127	139	129	—	121
VIII	116	117	110	124	121	—	—
IX	117	118	138	130	129	—	—
X	127	124	—	—	132	—	—
XI	131	117	—	—	—	—	—

TAB. 52

- a) Unternehmen mit 5 und mehr Verkaufsfilialen
 b) Unternehmen mit mehr als einer Million DM Jahresumsatz
 c) Unternehmen mit 10 und mehr Verkaufsfilialen
- a) Entreprises avec 5 succursales de vente et plus
 b) Entreprises avec plus de 1 Mio DM de chiffre d'affaires annuel
 c) Entreprises avec 10 succursales de vente et plus
- a) Imprese con 5 e più succursali di vendita
 b) Imprese con più di 1 milione di cifra d'affari annuale
 c) Imprese con 10 e più succursali di vendita
- a) Ondernemingen met 5 en meer verkoopfilialen
 b) Ondernemingen met een jaaromzet van meer dan 1 miljoen DM
 c) Ondernemingen met 10 en meer verkoopfilialen
- a) Firms with not less than 5 sales branches
 b) Firms with an annual turnover of more than 1 million DM
 c) Firms with not less than 10 sales branches

Index der Umsätze des Einzelhandels: Zusammenfassung auf Basis 1963 **53**
Indice du chiffre d'affaires du commerce de détail: synthèse sur base 1963
Indice delle vendite del commercio al minuto: sintesi su base 1963
Indexcijfer van de geldomzet. van de detailhandel: samenvatting op basis 1963
Index of turnover of retail trade: summary based on 1963

1963 - 100

TAB. 53

Siehe Anmerkungen zu den Tabellen 46 bis 52

Voir notes des tableaux 46 à 52

Cfr. note delle tavole 46 a 52

Zie voetnoten bij de tabellen 46 tot 52

See footnotes to tables 46 to 52

	1965	Deutschland	France	Italia	Nederland	Belgique België	Luxembourg
Warenhäuser							
<i>Grands magasins</i>							
<i>Grandi magazzini</i>							
<i>Warenhuizen</i>							
Department stores							
Gesamtindex	VI	108	112	116	118	111	—
<i>Indice général</i>	VII	136	117	108	159	124	—
<i>Indice generale</i>	VIII	106		86	112	105	—
<i>Totaal indexcijfer</i>	IX	112			128	114	—
<i>All items</i>							
Lebensmittel	VI	115		107	126	107	—
<i>Denrées alimentaires</i>	VII	135		110	164	118	—
<i>Alimentari</i>	VIII	117		100	138	108	—
<i>Levensmiddelen</i>	IX	121			137	118	—
<i>Foodstuffs</i>							
Textilien und Bekleidung	VI	106		137	111	117	—
<i>Textiles et habillement</i>	VII	140		111	150	124	—
<i>Tessili e abbigliamento</i>	VIII	98		82	94	93	—
<i>Textiel en kleding</i>	IX	106			124	107	—
<i>Textiles and clothing</i>							
Hausrat und Wohnbedarf	VI	108		103	124	111	—
<i>Ameublement, ménage</i>	VII	132		110	166	135	—
<i>Mobili e casalinghi</i>	VIII	112		117	125	114	—
<i>Huisraad, huish. artikelen</i>	IX	120			138	125	—
<i>Household equipment</i>							
Sonstige Waren	VI	102		120	126	81	—
<i>Autres marchandises</i>	VII	128		128	171	125	—
<i>Altre merci</i>	VIII	110		93	120	120	—
<i>Overige goederen</i>	IX	111			122	107	—
<i>Other goods</i>							
Konsumgenossenschaften							
<i>Coop. de consommation</i>							
<i>Cooperative di consumo</i>							
<i>Coop. verbruiksverenigingen</i>							
<i>Co-operative societies</i>							
Gesamtindex	VI	110	122	113	125	111	131
<i>Indice général</i>	VII	121	125	115	130	107	146
<i>Indice generale</i>	VIII	108	111	111	124	103	113
<i>Totaal indexcijfer</i>	IX	109	114		125	109	132
<i>All items</i>							
Lebensmittel	VI	—	—	112	128	110	—
<i>Denrées alimentaires</i>	VII	—	—	117	133	111	—
<i>Alimentari</i>	VIII	—	—	112	127	108	—
<i>Levensmiddelen</i>	IX	—	—		127	108	—
<i>Foodstuffs</i>							
Sonstige Waren	VI	—	—	113	109	113	—
<i>Autres marchandises</i>	VII	—	—	102	114	96	—
<i>Altre merci</i>	VIII	—	—	102	107	96	—
<i>Overige goederen</i>	IX	—	—		112	113	—
<i>Other goods</i>							
Filialunternehmen							
<i>Entreprises à succursales</i>							
<i>Impresa a succursali</i>							
<i>Filiaalbedrijven</i>							
Multiple retailers							
Lebensmittel	VI	117	120	130	121	125	—
<i>Denrées alimentaires</i>	VII	130	124	127	139	129	—
<i>Alimentari</i>	VIII	116	117	110	124	121	—
<i>Levensmiddelen</i>	IX	117	118		130	129	—
<i>Foodstuffs</i>							

Index der beschäftigten Arbeiter: Bergbau und verarbeitende Industrie
Indice des effectifs ouvriers: industries extractives et manufacturières
Indice degli operai occupati: industrie estrattive e manifatturiere
Indexcijfer van de werkzame arbeiders: mijnbouw en verw. industrie
Index of operatives employed: and extractive manufacturing industries

1958 = 100

Ø M	Deutschland (B.R.) a)	France b)	Italia	Nederland	Belgique België c)	Luxembourg c) d)	United Kingdom e)	United States
1963	102	101	119	104	106	103	101	104
1964	102	102	116	104	108	106	102	106
1965						110		
1964 VII	102	102	116	.	108	108	102	105
VIII	103	.	.	.	109	108	102	107
IX	103	.	.	105	110	108	102	109
X	103	103	115	.	110	109	103	106
XI	104	.	.	.	109	108	103	108
XII	103	.	.	104	108	103	103	108
1965 I	103	101	114	.	.	.	102	106
II	103	102	107
III	103	.	.	104	.	109	102	108
IV	104	101	114	.	.	.	102	108
V	104	102	109
VI	104	.	.	103	.	112	101	111
VII	104	100	111	.	.	.	102	111
VIII	104	102	112
IX	104	.	.	104	.	112	102	
X	104	101	112	.	.	.	102	
XI			.	.	.	106		
XII			.	.	.			

TAB. 54

a) Einschl. gewerbliche Lehrlinge
b) Ohne Bergbau
c) Einschl. Baugewerbe und Energiewirtschaft
d) Einschl. Transportwesen
e) Ohne Nordirland; einschl. Angestellte

a) *Apprentis compris*
b) *Industries extractives non comprises*
c) *Construction et énergie comprises*
d) *Transports compris*
e) *Irlande du Nord non comprise; y compris employés*

a) Compresi gli apprendisti
b) Esclusa l'industria estrattiva
c) Compresi costruzione e produzione di energia
d) Compresi i trasporti
e) Esclusa l'Irlanda Settentrionale; compresi i dirigenti e gli impiegati

a) *Met inbegrip van de leerlingen*
b) *Zonder mijnbouw*
c) *Met inbegrip van de bouwnijverheid en de gas- en elektriciteitsbedrijven*
d) *Met inbegrip van het vervoerbedrijf*
e) *Zonder Noord-Ierland; met inbegrip van employé's*

a) Incl. apprentices
b) Excl. mining and quarrying
c) Incl. building industry, fuel and power
d) Incl. transport
e) Excl. Northern Ireland; incl. clerical and administrative staff

Index der beschäftigten Arbeiter: Baugewerbe
Indice des effectifs ouvriers: construction
Indice degli operai occupati: costruzione
Indexcijfer van de werkzame arbeiders: bouwnijverheid
Index of operatives employed: construction

1958 = 100

Ø M	Deutschland (B.R.) a)	France	Italia	Nederland	Belgique België	Luxembourg	United Kingdom b)	United States
1962	119	108	130	.	107	.	108	103
1963	125	113	134	.	109	.	108	107
1964	127	117	139	.	118	.	115	111
1964 IV	130	116	144	.	119	.	113	103
V	132	.	.	.	120	.	113	112
VI	133	.	.	.	120	.	116	120
VII	133	118	141	.	119	.	117	124
VIII	133	.	.	.	119	.	117	126
IX	132	.	.	.	121	.	117	123
X	130	119	139	.	119	.	117	122
XI	127	.	.	.	117	.	118	118
XII	122	.	.	.	113	.	117	109
1965 I	116	116	129	.	.	.	115	100
II	115	115	96
III	122	115	101
IV	128	118	130	.	.	.	115	107
V	129	116	116
VI	130	116	123
VII	131	120	129	.	.	.	115	126
VIII	131	116	131
IX	130	116	127
X	130	120	129	.	.	.	116	

TAB. 55

a) Einschl. gewerbliche Lehrlinge
b) Ohne Nordirland; einschl. Angestellte

a) *Apprentis compris*
b) *Irlande du Nord non comprise; y compris employés*

a) Compresi gli apprendisti
b) Esclusa l'Irlanda Settentrionale; compresi i dirigenti e gli impiegati

a) *Met inbegrip van de leerlingen*
b) *Zonder Noord-Ierland; met inbegrip van employé's*

a) Incl. apprentices
b) Excl. Northern Ireland; incl. clerical and administrative staff

Index der geleist. Arbeiterstunden: Bergbau u. verarbeitende Industrie **56**
Indice des heures-ouvriers: industries extractives et manufacturières
Indice delle ore lavorate: industrie estrattive e manifatturiere
Indexcijfer van door arbeiders gewerkte uren: mijnbouw en verw. industrie
Index of man-hours in extractive and manufacturing industries

1958 = 100

TAB. 56

- a) Einschl. gewerbliche Lehrlinge
 b) Index der Aktivität der Beschäftigten in der Industrie (Index der Beschäftigten mal Index der Arbeitszeit)
- a) *Apprentis campris*
 b) *Indice d'activité (produit de l'indice des effectifs par l'indice de la durée du travail) des salariés occupés dans l'industrie*
- a) *Compresi gli apprendisti*
 b) *Indice d'attività dei salariati occupati nell'industria (Prodotto dell'indice degli effettivi × l'indice della durata del lavoro)*
- a) *Met inbegrip van de leerlingen*
 b) *Indexcijfer van de activiteit van de arbeidskrachten in de industrie (indexcijfer van de werkzame arbeidskrachten × indexcijfer van de arbeidsduur)*
- a) Incl. apprentices
 b) Index of activity of labour force (index of labour force × index of hours worked) in the industries

Ø M	Deutschland (B.R.) a)	France b)	Italia	Nederland	Belgique België	Luxembourg	United States
1962	99	101	117	.	103	.	107
1963	96	103	120	.	105	.	109
1964	96	104	113	.	107	.	111
1964 IV	100	103	124	.	114	.	109
V	90	.	111	.	100	.	110
VI	95	.	111	.	112	.	113
VII	97	104	122	.	88	.	111
VIII	89	.	79	.	97	.	113
IX	98	.	120	.	112	.	115
X	103	104	121	.	116	.	113
XI	99	.	109	.	106	.	115
XII	98	.	102	.	110	.	115
1965 I	94	101	.	.	106	.	112
II	92	.	.	.	103	.	112
III	101	.	103	.	113	.	114
IV	98	100	.	.	109	.	114
V	96	.	.	.	103	.	117
VI	95	.	.	.	106	.	119
VII	95	101	.	.	78	.	118
VIII	91	.	.	.	93	.	120
IX	99
X	99	101

Arbeitsstunden: Verarbeitende Industrie a) **57**
Heures de travail dans les industries manufacturières a)
Ore di lavoro: industrie manifatturiere a)
Gewerkte uren in de verwerkende industrie a)
Hours worked: manufacturing industries a)

TAB. 57

- a) Wochendurchschnitt je Arbeiter
 b) Nur Männer (21 Jahre und älter)
 c) April
 d) Ab Januar 1964 einschl. Berlin (West)
- a) *Moyenne hebdomadaire par ouvrier*
 b) *Hommes seulement (21 ans et plus)*
 c) *Avril*
 d) *A partir de Janvier 1964 y compris Berlin-Ouest*
- a) *Media settimanale per operaio*
 b) *Soltanto uomini (dai 21 anni in poi)*
 c) *Dati per aprile*
 d) *A partire da gennaio 1964 compreso Berlino-Ovest*
- a) *Weekgemiddelde per arbeider*
 b) *Uitsluitend mannen (21 jaar en ouder)*
 c) *April*
 d) *Vanaf Januari 1964 inclusief Berlijn (West)*
- a) Weekly average per worker
 b) Men only (aged 21 and over)
 c) April
 d) From January 1964 incl. West-Berlin

Ø M	Deutschland (B.R.)	France	Italia	Nederland	Belgique België	Luxembourg	United Kingdom b)	United States
1958	45,5	45,3	47,6 c)	39,2
1962	44,8	45,9	37,8	46,4	.	.	46,6 c)	40,4
1963	44,5	46,3	38,0	46,5	.	.	46,1 c)	40,5
1964	43,8 d)	46,2	36,1	46,3	.	.	.	40,7
1964 IV	43,8	46,0	39,7	46,5	.	.	.	40,5
V	.	.	34,5	40,7
VI	.	.	35,6	40,9
VII	43,8	46,3	38,1	.	.	.	47,1	40,7
VIII	.	.	24,5	40,9
IX	.	.	37,8	40,7
X	44,3	46,0	38,7	46,0	.	.	46,9	40,7
XI	.	.	36,3	40,9
XII	.	.	33,3	41,4
1965 I	44,0	45,5	40,9
II	40,9
III	.	.	34,6	41,2
IV	43,7	44,9	.	45,8	.	.	46,7	40,7
V	41,2
VI	41,1
VII	44,2	45,7	41,0
VIII	41,0
IX
X	.	45,9

Offene Stellen (Ende des Monats) ^{a)}
Offres d'emploi (En fin de mois) ^{a)}
Offerte di lavoro (Alla fine del mese) ^{a)}
Aanvragen van werkgevers (Einde van de maand) ^{a)}
Vacancies unfilled (End of the month) ^{a)}

1 000

Ø M	Deutschland (B.R.) ^{b)}	France	Italia ^{c)}	Nederland	Belgique België	Luxembourg	United Kingdom
1958	226,3	29,2	.	44,1	5,8	0,979	198,4
1963	554,8	54,0	6,084	121,6	17,3	1,037	197,4
1964	609,2	47,0	2,562	131,0	13,1	0,800	312,8
1965	649,9			129,2		0,686	
1964 VII	676,5	49,2	2,625	156,3	13,9	0,829	381,4
VIII	680,9	45,7	1,550	148,1	13,1	0,828	358,7
IX	670,6	49,9	1,898	139,1	12,7	0,730	237,0
X	627,3	36,7	1,536	132,4	10,8	0,579	327,2
XI	571,1	27,4	1,026	124,9	9,3	0,542	321,4
XII	501,1	21,6	0,887	117,7	7,0	0,411	312,8
1965 I	563,4	22,2	0,699	116,3	6,6	0,445	312,9
II	608,5	25,2	0,453	117,0	7,4	0,586	327,9
III	665,5	29,5	0,392	120,6	9,5	0,830	360,3
IV	661,0	31,1	0,883	124,5	9,7	0,753	411,4
V	683,5	31,9	0,610	132,1	9,3	0,690	423,1
VI	702,6	34,6	0,583	147,7	9,9	1,050	452,7
VII	729,2	31,8	0,864	148,5	9,1	0,915	455,4
VIII	720,3	31,9	0,533	142,1	9,0	0,715	425,6
IX	699,7	32,9	0,427	135,2	9,0	0,597	395,4
X	659,5	30,3	0,390	128,4	8,6	0,711	377,2
XI	582,6	27,2		121,8	6,9	0,470	359,6
XII	522,5	25,4		115,7		0,468	350,7

TAB. 58

a) Bei den Arbeitsämtern gemeldete offene Stellen
b) Revidierte Reihe : ab jetzt einschl. Berlin (West)
c) Statistik besteht seit März 1962

a) Emplois vacants enregistrés auprès des bureaux de placements
b) Série révisée comprenant dorénavant Berlin-Ouest
c) Statistique établie à partir de mars 1962

a) Offerte di lavoro registrate presso gli uffici di collocamento
b) Serie riveduta comprendente d'ora in poi Berlino-Ovest
c) Statistica elaborata dal marzo 1962

a) Bij de arbeidsbureaus ingeschreven vacante betrekkingen
b) Herzlene reeks : voortaan met inbegrip van Berlijn (West)
c) Statistiek bestaat sinds maart 1962

a) Vacancies registered at the employments offices
b) Revised table including Berlin-West from now on
c) Statistic established since March 1962

Index der Arbeitslosenzahl ^{a)}
Indice du nombre de chômeurs ^{a)}
Indice del numero dei disoccupati ^{a)}
Indexcijfer van het aantal werklozen ^{a)}
Index of numbers unemployed ^{a)}

1958 = 100

Ø M	Deutschland (B.R.) ^{b)}	France	Italia ^{c)} ^{d)}		Nederland	Belgique België	Luxembourg	United Kingdom	United States
1963	24	104	38	61	39	51	.	123	89
1964	22	102	42	62	35	43	.	89	83
1965	19	151	.	.	40	48	.	.	.
1964 VII	14	82	36	57	30	38	.	76	81
VIII	13	86	.	56	29	37	.	87	78
IX	13	97	.	58	29	39	.	80	71
X	14	114	40	63	32	40	.	81	69
XI	15	126	.	66	36	45	.	81	70
XII	26	135	.	73	35	51	.	81	74
1965 I	37	168	63	76	38	54	.	88	85
II	38	170	.	75	34	53	.	86	90
III	26	164	.	73	42	49	.	83	80
IV	16	152	51	67	34	47	.	79	76
V	14	143	.	64	29	45	.	74	71
VI	12	131	.	61	27	43	.	66	92
VII	12	128	53	61	35	44	.	67	77
VIII	11	132	.	60	33	43	.	77	70
IX	11	146	.	62	33	44	.	73	61
X	12	158	53	64	34	45	.	74	59
XI	15	167	.	.	43	49	.	76	63
XII	23	171	.	.	39	55	.	.	.

TAB. 59

a) Berechnet aufgrund der Angaben der Tab. 60 und 61
b) Revidierte Reihe : ab jetzt einschl. Berlin (West)

a) Calculé sur la base des données des tableaux 60 et 61
b) Série révisée comprenant dorénavant Berlin-Ouest

a) Calcolato sulla base dei dati delle tab. 60 e 61
b) Serie riveduta comprendente d'ora in poi Berlino-Ovest

a) Berekend op basis van de gegevens der tabellen 60 en 61
b) Herzlene reeks : voortaan met inbegrip van Berlijn (West)

a) Calculated on the basis of the figures from Tab. 60 and 61
b) Revised table including Berlin-West from now on

c) ISTAT
d) Ministero del Lavoro e della Previdenza sociale

Männliche Arbeitslose (Ende des Monats)
Chômeurs masculins (En fin de mois)
Disoccupati di sesso maschile (Alla fine del mese)
Aantal werkloze mannen (Einde van de maand)
Number of male unemployed (End of the month)

60

1 000

TAB. 60, 61

- a) Registrierte Arbeitslose. Für Deutschland revidierte Reihe : ab jetzt einschl. Berlin (West)
b) Nicht befriedigte Arbeitsnachfrage
c) Ergebnisse der Stichprobe ISTAT
d) Bei den Arbeitsämtern eingeschriebene Personen
e) Eingeschriebene Arbeitssuchende
- a) *Chômeurs enregistrés. Pour l'Allemagne série révisée comprenant dorénavant Berlin-Ouest*
b) *Demandes d'emploi non satisfaites*
c) *Résultats de l'enquête par sondage ISTAT*
d) *Personnes inscrites aux bureaux de placement*
e) *Demandeurs d'emplois inscrits*
- a) Disoccupati iscritti. Per Germania serie riveduta comprendente d'ora in poi Berlino-Ovest
b) Domande di lavoro non soddisfatte
c) Risultati dell'inchiesta per campione ISTAT
d) Persone iscritte nelle liste di collocamento
e) Domande di lavoro registrate

Ø M	Deutschland (B.R.) a)	France b)	Italia c) d)		Nederland a)	Belgique België e)	Luxembourg	United Kingdom a)	United States a)
1958	500,5	50,6	.	1 252,3	75,1	86,8	0	323,9	3 155
1963	130,3	59,1	348	725,4	27,2	42,1	0	422,0	2 537
1964	113,2	60,9	376	748,7	23,8	35,9	0	303,2	2 271
1965	105,3				28,2	39,0	0		
1964 VII	67,6	47,3	294	661,7	20,3	31,5	0	259,2	2 183
VIII	65,9	49,8	.	656,9	18,7	31,0	0	291,5	2 073
IX	63,7	54,1	.	691,3	18,9	31,8	0	269,3	1 814
X	69,9	63,4	369	740,1	20,5	32,7	0	272,9	1 763
XI	80,0	71,0	.	797,2	24,3	36,9	0	273,1	1 856
XII	140,5	78,5	.	933,7	40,2	42,9	0	274,5	2 139
1965 I	216,4	96,3	627	1018,6	42,7	45,0	0	302,6	2 481
II	227,6	98,0	.	995,7	39,4	44,2	0	294,8	2 558
III	150,5	95,6	.	947,1	29,7	40,3	0	283,4	2 282
IV	85,2	87,8	500	851,5	24,2	37,6	0	267,2	2 092
V	71,2	81,9	.	799,6	20,5	36,1	0	252,4	1 942
VI	64,5	74,4	.	750,0	18,5	35,0	0	228,4	2 315
VII	60,2	71,7	476	751,0	23,8	35,6	0	232,3	2 069
VIII	58,2	73,7	.	738,4	21,7	34,7	0	261,6	1 801
IX	56,8	80,3	.	769,2	21,4	35,1	0	250,8	1 507
X	60,9	85,8	467	784,5	22,8	36,7	0	253,2	1 462
XI	82,7	93,0	.		30,6	40,5	0	258,5	
XII	129,2		.		43,3	46,8	0		

- a) *Geregistreerde werklozen. Voor Duitsland herziene reeks : voortaan met inbegrip van Berlijn (West)*
b) *Niet geplaatste werkzoekenden*
c) *Resultaten van de steekproef-enquête ISTAT*
d) *Bij de arbeidsbureaus ingeschreven personen*
e) *Ingeschreven werkzoekenden*

Weibliche Arbeitslose (Ende des Monats)
Chômeurs féminins (En fin de mois)
Disoccupati di sesso femminile (Alla fine del mese)
Aantal werkloze vrouwen (Einde van de maand)
Number of female unemployed (End of the month)

61

1 000

- a) Registered unemployed. For Germany revised table including Berlin-West from now on
b) Unfilled applications for employment
c) Results of the ISTAT sample survey
d) Persons registered at labour exchanges
e) Registered applications for employment

Ø M	Deutschland (B.R.) a)	France b)	Italia c) d)		Nederland a)	Belgique België e)	Luxembourg	United Kingdom a)	United States a)
1958	268,6	42,4	.	506,4	6,3	29,6	0	129,7	1 526
1963	55,3	37,5	156	343,4	4,7	17,0	0	137,5	1 629
1964	52,6	37,2	173	338,1	4,5	14,5	0	101,8	1 605
1965	41,1				4,4	16,4	0		
1964 VII	37,8	29,0	175	335,0	4,3	12,8	0	84,6	1 630
VIII	36,9	30,7	.	319,1	5,0	12,5	0	103,4	1 581
IX	36,6	35,9	.	335,0	5,1	13,4	0	94,8	1 503
X	41,6	42,4	162	361,3	5,2	14,2	0	95,9	1 489
XI	32,8	46,1	.	365,6	4,6	15,0	0	95,7	1 517
XII	61,6	47,4	.	353,7	4,7	17,0	0	91,7	1 327
1965 I	70,0	60,0	207	326,1	4,7	17,9	0	97,1	1 515
II	63,6	60,5	.	319,7	4,4	17,9	0	97,4	1 659
III	50,5	57,4	.	334,9	4,1	17,1	0	93,1	1 458
IV	41,7	54,0	173	323,1	3,7	16,6	0	91,5	1 460
V	35,3	51,5	.	326,7	3,5	16,0	0	82,4	1 393
VI	30,9	48,0	.	328,1	3,4	15,0	0	70,7	1 972
VII	28,8	47,1	225	324,1	4,2	15,5	0	71,9	1 533
VIII	27,5	48,9	.	308,3	4,9	15,0	0	86,1	1 457
IX	28,2	55,9	.	322,2	5,2	15,6	0	81,0	1 368
X	31,3	61,5	207	343,1	5,1	16,0	0	83,5	1 295
XI	36,3	62,7	.		4,7	16,7	0	84,2	
XII	48,8		.		4,8	17,8	0		

Index der Bruttostundenlöhne: Industrie
Indice des salaires horaires bruts: industrie
Indice dei salari orari lordi: industria
Indexcijfer van de bruto-uurlonen in de industrie
Index of average hourly gross wages in industry

1958 = 100

Ø M	Deutschland (B.R.) a) b)	France c) d)	Italia b) e)	Nederland c) e) f)	Belgique België f) g)	Luxembourg	United Kingdom h)	United States h)
1954	73	71	81	.	77	.	.	85
1955	78	76	86	.	79	.	.	88
1956	86	83	91	.	88	.	92	93
1957	94	89	95	.	96	.	97	97
1958	100	100	100	100	100	.	100	100
1959	105	106	102	101	102	.	103	103
1960	115	113	107	111	105	.	108	106
1961	127	122	115	116	109	.	114	109
1962	142	133	132	127	115	.	118	112
1963	152	145	154	139	122	.	122	115
1964	165	154	175	158	134	.	128	119
1962 XII	.	.	146	133	117	.	120	114
1963 I	.	139	142	137	118	.	120	114
II	147	.	146	138	118	.	120	114
III	.	.	150	138	118	.	121	115
IV	.	141	151	138	121	.	121	115
V	152	.	157	139	122	.	121	115
VI	.	.	162	139	122	.	122	115
VII	.	145	157	139	123	.	122	115
VIII	154	.	161	139	123	.	122	114
IX	.	.	158	139	123	.	122	116
X	.	148	158	140	125	.	122	116
XI	156	.	162	140	125	.	123	117
XII	.	.	168	140	125	.	125	118
1964 I	158	150	165	152	127	.	126	118
II	.	.	168	152	128	.	126	118
III	.	.	171	154	129	.	126	118
IV	164	153	168	158	.	.	127	118
V	.	.	172	158	.	.	127	119
VI	.	.	176	158	133	.	128	119
VII	167	156	172	161	.	.	128	119
VIII	.	.	186	161	.	.	129	118
IX	.	.	175	161	136	.	129	121
X	172	157	176	161	.	.	129	119
XI	.	.	181	161	.	.	129	120
XII	.	.	187	161	139	.	131	121
1965 I	175	160	.	167	.	.	132	122
II	.	.	.	168	.	.	132	122
III	.	.	183	168	143	.	133	122
IV	179	162	.	171	.	.	133	122
V	.	.	.	171	.	.	134	123
VI	.	.	.	171	145	.	134	123
VII	184	164	.	175	.	.	138	123
VIII	.	.	.	175	.	.	138	122
IX	.	.	.	175	148	.	138	123
X	.	167	.	175	.	.	139	124
XI	.	.	.	175	.	.	139	

TAB. 62

- a) 1954-1959 ohne Saarland
b) Index der durchschnittlichen Bruttostundenverdienste
c) Ohne Bergbau
d) Index der Stundenlohnsätze
e) Ohne Baugewerbe
f) Index der Tariflöhne
g) Infolge Veränderung der Berechnungsmethoden sind die Indices ab 1958 nicht unbedingt mit den früheren Jahren vergleichbar
h) Nur verarbeitende Industrie
- a) Sarre non comprise de 1954 à 1959
b) Indice des gains moyens horaires bruts
c) Industries extractives non comprises
d) Indice des taux des salaires horaires
e) Construction non comprise
f) Indice des salaires conventionnels
g) Par suite d'une modification des méthodes de calcul, les indices établis à compter de 1958 ne sont pas nécessairement comparables avec ceux des années précédentes
h) Industries manufacturières uniquement
- a) Dal 1954 al 1959 esclusa la Saar
b) Indice del guadagno medio orario lordo
c) Escluse le industrie estrattive
d) Indice dei tassi dei salari orari
e) Esclusa la costruzione
f) Indice dei salari contrattuali
g) A causa di una modifica apporata ai metodi di elaborazione gli indici calcolati a decorrere dal 1958 non sono sempre comparabili con quelli degli anni precedenti
h) Soltanto industrie manifatturiere
- a) Van 1954-1959 zonder Saarland
b) Indexcijfer van de gemiddelde bruto-uurverdiensten
c) Zonder mijnbouw
d) Indexcijfer van de bedragen van de uurlonen
e) Zonder bouwrijverheid
f) Indexcijfer van lonen volgens regelingen
g) Ingevolge een verandering in de berekeningsmethode zijn de indexcijfers vanaf 1958 niet zonder meer vergelijkbaar met die van de voorgaande jaren
h) Uitsluitend verwerkende industrie
- a) From 1954 to 1959 excl. the Saar
b) Index of average hourly gross earnings
c) Excl. mining and quarrying
d) Index of hourly wage rates
e) Excl. construction
f) Index of agreed wages
g) Owing to a change in the methods of calculation, the indices from 1958 onwards are not necessarily comparable with those for former years
h) Manufacturing industries only

Index der Verbraucherpreise: Gesamtindex
Indice des prix à la consommation: indice général
Indice dei prezzi al consumo: indice generale
Prijindexcijfer van het levensonderhoud: totaal indexcijfer
Index of consumer prices: all items

1958 = 100

TAB. 63

- a) Bis Ende 1959 ohne Saarland. Revidierte Reihe: ab 1962 einschl. Berlin (West)
 b) Bis Ende 1962: Paris; ab 1.1.1963 neuer Index, der sich außerdem auf ganz Frankreich bezieht
 c) Neuer Index ab 1.1.1963
 d) Ohne Miete
- a) Sarre non comprise jusqu'à 1959 inclus. Série révisée, comprenant Berlin-Ouest depuis 1962
 b) Paris jusqu'en 1962 inclus: nouvel indice, France entière, à partir de janvier 1963
 c) Nouvel indice à partir du 1.1.1963
 d) Loyer non compris
- a) Non compresa la Saar fino al 1959 incluso. Serie riveduta, Berlino ovest incluso dal 1962
 b) Fino al 1962 inclusa Parigi; da gennaio 1963 estesa a tutta la Francia nuova serie
 c) Nuovo indice a partire dal 1.1.1963
 d) Escluso l'affitto
- a) Tot 1959 zonder Saarland. Herzene reeks; vanaf 1962 m.i.v. West-Berlijn
 b) Tot en met 1962: Parijs; nieuw indexcijfer voor geheel Frankrijk met ingang van 1.1.1963
 c) Nieuw Indexcijfer met ingang van 1.1.1963
 d) Zonder huur
- a) Until 1959 excl. the Saar. Revised series; from 1962 incl. West-Berlin
 b) Until end 1962: Paris; beginning January 1963, new index covering France as a whole
 c) New index as from 1.1.1963
 d) Excl. rent

Ø M	Deutschland (B.R.) a)	France b)	Italia	Nederland c)	Belgique België d)	Luxembourg d)	United Kingdom c)	United States	
1954	92	82	91	90	94	95	85	93	
1955	94	83	93	91	93	94	89	93	
1956	96	85	96	94	96	95	94	94	
1957	98	87	97	99	99	99	97	97	
1958	100	100	100	100	100	100	100	100	
1959	101	106	100	102	101	100	101	101	
1960	102	110	102	103	102	101	102	102	
1961	105	114	104	105	103	101	105	103	
1962	108	119	109	108	104	102	109	105	
1963	111	125	117	113	106	105	112	106	
1964	114	129	124	119	111	108	115	107	
1965	118			126	115	112			
1963	I	110	122	114	111	105	103	111	105
	II	111	123	115	113	106	103	112	105
	III	111	123	116	113	106	103	112	105
1964	IV	112	123	116	114	106	103	112	105
	V	111	124	116	113	105	105	112	105
1965	VI	111	125	117	114	106	106	112	106
	VII	111	125	116	111	106	106	111	106
1966	VIII	110	126	117	111	106	106	111	106
	IX	111	126	118	113	107	107	111	106
1967	X	111	127	119	113	107	106	112	106
	XI	112	127	119	113	108	107	112	107
1968	XII	112	127	120	114	108	107	112	107
	I	113	128	121	116	109	107	113	107
1969	II	113	128	121	116	109	108	113	107
	III	113	128	122	117	109	107	113	107
1970	IV	113	128	122	122	109	107	114	107
	V	114	128	123	119	109	107	115	107
1971	VI	114	129	124	119	111	108	116	107
	VII	114	129	124	119	112	108	116	108
1972	VIII	114	129	125	120	112	109	116	108
	IX	114	130	125	121	112	110	116	108
1973	X	114	130	126	120	112	109	116	108
	XI	115	130	127	120	112	109	117	108
1974	XII	115	130	127	120	113	110	118	108
	I	115	131	128	120	113	110	118	108
1975	II	116	131	128	121	113	111	118	108
	III	116	131	128	124	113	110	118	108
1976	IV	116	131	129	127	114	110	121	109
	V	117	132	129	127	115	112	121	109
1977	VI	118	134	129	128	115	112	121	109
	VII	119	133	130	127	116	113	121	109
1978	VIII	118	132	130	126	116	113	122	109
	IX	118	133	130	128	116	113	122	109
1979	X	118	133	130	126	116	113	122	110
	XI	119	133	131	127	117	113	122	
1980	XII	120			128	117	115		

Index der Verbraucherpreise: Nahrungs- und Genußmittel
Indice des prix à la consommation: denrées aliment., boissons, tabacs
Indice dei prezzi al consumo: alimentari, bevande e tabacco
Prijsindexcijfer van het levensonderhoud: voedings- en genotmiddelen
Index of consumer prices: foods, beverages and tobacco

1958 = 100

Ø M	Deutschland (B.R.)	France a)	Italia	Nederland	Belgique België	Luxembourg b)	United Kingdom	United States
1962	106	117	103	109	104	101	107	102
1963	109	123	112	114	106	104	109	103
1964	111	127	117	120	111	106	113	104
1964 VII	112	127	118	121	112	106	114	105
VIII	111	127	118	120	112	107	115	105
IX	111	128	119	121	112	109	114	105
X	111	128	119	120	112	107	114	105
XI	112	128	121	120	113	107	115	105
XII	112	128	121	120	114	108	115	105
1965 I	113	129	122	120	114	108	116	105
II	112	129	122	120	114	109	116	105
III	113	129	122	122	114	108	116	105
IV	114	130	122	129	114	108	120	105
V	115	130	123	131	116	111	120	106
VI	117	131	123	131	117	112	121	108
VII	118	130	125	131	117	112	120	109
VIII	117	130	125	129	117	112	120	108
IX	116	130	125	131	118	112	120	108
X	116	131	125	127	118	112	120	108
XI	117	131	125	129	119	112	120	108
XII	118			131	120	115		

TAB. 64, 65

a) Siehe Tab. 63, Fußnote b)
 b) Nur Nahrungsmittel

a) Cf. tab. 63, note b)
 b) Denrées alimentaires uniquement

a) Vedi tabella 63, note b)
 b) Soltanto generi alimentari

a) Zie tabel 63, voetnoot b)
 b) Uitsluitend voedingsmiddelen

a) See Table 63, Note b)
 b) Foodstuffs only

Index der Verbraucherpreise: Bekleidung
Indice des prix à la consommation: habillement
Indice dei prezzi al consumo: abbigliamento
Prijsindexcijfer van het levensonderhoud: kleding
Index of consumer prices: clothing

1958 = 100

Ø M	Deutschland (B.R.)	France a)	Italia	Nederland	Belgique België	Luxembourg	United Kingdom	United States
1962	107	114	105	103	105	102	106	104
1963	109	117	112	106	106	105	107	105
1964	111	121	118	112	109	111	109	106
1964 VII	111	121	118	109	109	111	108	106
VIII	111	121	119	113	109	112	109	106
IX	112	121	119	114	109	112	109	106
X	112	122	120	114	110	113	109	106
XI	112	122	120	115	110	113	110	107
XII	112	123	120	114	110	113	110	107
1965 I	113	123	120	108	111	113	110	106
II	113	123	120	113	111	113	110	106
III	113	123	121	118	111	113	110	106
IV	114	123	121	118	111	113	110	107
V	114	123	121	118	111	114	111	107
VI	114	123	121	118	112	114	111	107
VII	114	123	121	113	112	114	111	106
VIII	114	123	121	116	112	114	111	107
IX	115	123	121	117	112	115	111	107
X	115	124	121	118	112	115	111	108
XI	116	124	121	119	113	115	111	108
XII	116			118	113	115		

Index der Verbraucherpreise: Wohnung (Miete und Nebenkosten)
Indice des prix à la consommation: loyers (loyer et charges)
Indice dei prezzi al consumo: affitti (comprese le spese accessorie)
Prijsindexcijfer van het levensonderhoud: huur (huur en kosten)
Index of consumer prices: housing (rent and sundry charges)

66

1958 = 100

TAB. 66, 67

a) Siehe Tab. 63, Fußnote b)

a) Cf. tab. 63, note b)

a) Vedi tabella 63, note b)

a) Zie tabel 63, voetnoot b)

a) See Table 63, Note b)

Ø M	Deutschland (B.R.)	France a)	Italia	Nederland	Belgique België	Luxembourg	United Kingdom	United States
1962	122	163	149	117	.	.	119	106
1963	129	182	163	123	.	.	125	107
1964	137	191	176	129	.	.	132	108
1964 VII	138	193	177	134	.	.	132	108
VIII	138	193	177	134	.	.	133	108
IX	139	193	177	135	.	.	133	108
X	140	193	178	135	.	.	134	108
XI	140	193	178	135	.	.	134	108
XII	140	193	178	135	.	.	134	108
1965 I	142	201	181	135	.	.	134	108
II	142	201	181	136	.	.	134	108
III	143	201	181	136	.	.	135	109
IV	144	205	181	136	.	.	139	109
V	144	205	181	136	.	.	140	109
VI	144	205	181	136	.	.	140	109
VII	145	215	181	136	.	.	140	109
VIII	146	215	182	136	.	.	141	109
IX	147	215	182	136	.	.	141	109
X	148	217	186	136	.	.	141	109
XI	148	217	186	136	.	.	142	
XII	148			136	.	.		

Index der Verbraucherpreise: Heizung und Beleuchtung
Indice des prix à la consommation: chauffage et éclairage
Indice dei prezzi al consumo: riscaldamento ed illuminazione
Prijsindexcijfer van het levensonderhoud: verwarming en verlichting
Index of consumer prices: fuel and light

67

1958 = 100

Ø M	Deutschland (B.R.)	France a)	Italia	Nederland	Belgique België	Luxembourg	United Kingdom	United States
1962	106	114	101	102	96	109	117	106
1963	108	117	105	105	99	111	122	107
1964	110	119	110	108	102	112	126	106
1964 VII	109	118	111	107	102	112	123	105
VIII	109	118	111	107	102	112	125	106
IX	110	119	111	109	102	112	126	106
X	111	119	111	109	103	112	126	106
XI	111	119	111	109	104	112	127	107
XII	111	119	112	109	104	112	132	108
1965 I	112	119	113	110	104	111	132	108
II	112	119	113	111	105	111	133	108
III	112	119	113	111	105	111	133	107
IV	110	119	113	111	103	110	127	107
V	110	118	112	108	102	110	128	107
VI	111	118	113	108	103	110	129	106
VII	111	118	113	109	103	112	129	106
VIII	112	119	112	109	104	112	130	106
IX	112	120	112	111	104	112	133	107
X	113	121	112	111	105	114	133	108
XI	114	121	112	111	105	114	138	
XII	114			111	105	114		

Index der Großhandelspreise: Gesamtindex
Indice des prix de gros: indice général
Indice dei prezzi all'ingrosso: indice generale
Indexcijfer van de groothandelsprijzen: totaal indexcijfer
Index of wholesale prices: all items

1958 = 100

Ø M	Deutschland (B.R.) a)	France	Italia	Nederland	Belgique België	Luxembourg	United States
1962	100	113	101	99	101	.	100
1963	101	117	106	101	104	.	100
1964	103	119	110	108	109	.	100
1964 VI	103	119	109	108	109	.	100
VII	103	117	109	107	109	.	100
VIII	103	118	109	107	109	.	100
IX	103	119	111	108	109	.	100
X	104	119	111	109	110	.	100
XI	105	120	111	109	110	.	100
XII	106	121	111	109	110	.	100
1965 I	105	121	111	110	110	.	101
II	105	120	111	110	110	.	101
III	106	120	111	110	110	.	101
IV	106	120	111	110	110	.	101
V	106	122	111	114	110	.	102
VI	106	120	112	112	110	.	102
VII	105	119	111	111	109	.	103
VIII	106	119	111	111	109	.	103
IX	107	120	112	111	109	.	103
X	107	121	113	112	110	.	103
XI	107	122	113	112	111	.	103

TAB. 68

- a) Ohne Saarland; Preisindex ausgewählter Grundstoffe
- a) *Sarre non comprise; indice des prix de matières premières sélectionnées*
- a) Esclusa la Saar; indice dei prezzi delle materie base scelte
- a) *Zonder Saarland; prijsindexcijfer van uitgekozen grondstoffen*
- a) Excl. the Saar; price index of selected basic materials

69 Index der Großhandelspreise: Erzeugnisse landwirtschaftlichen Ursprungs
Indice des prix de gros: produits d'origine agricole
Indice dei prezzi all'ingrosso: prodotti di origine agricola
Indexcijfer van de groothandelsprijzen: agrarische produkten
Index of wholesale prices: agricultural products

1958 = 100

Ø M	Deutschland (B.R.) a)	France	Italia	Nederland	Belgique België	Luxembourg	United States
1962	100	110	105	102	104	.	94
1963	103	116	111	106	110	.	92
1964	106	117	111	113	113	.	91
1964 VI	105	118	110	116	115	.	90
VII	105	114	110	111	112	.	91
VIII	105	115	109	109	112	.	90
IX	104	117	112	110	112	.	92
X	106	116	114	113	114	.	91
XI	107	117	113	114	115	.	91
XII	110	120	114	115	116	.	89
1965 I	108	120	114	117	117	.	90
II	108	119	114	117	114	.	91
III	108	118	114	117	115	.	92
IV	109	121	114	122	118	.	94
V	109	125	116	133	119	.	95
VI	110	120	115	122	117	.	97
VII	109	119	114	119	114	.	97
VIII	110	119	115	119	113	.	96
IX	111	120	117	119	114	.	96
X	112	120	118	122	116	.	96
XI	112	122	118	122	122	.	97

TAB. 69

- a) Ohne Saarland; Preisindex ausgewählter Grundstoffe
- a) *Sarre non comprise; indice des prix de matières premières sélectionnées*
- a) Esclusa la Saar; indice dei prezzi delle materie base scelte
- a) *Zonder Saarland; prijsindexcijfer van uitgekozen grondstoffen*
- a) Excl. the Saar; price index of selected agricultural commodities

Index der Großhandelspreise: Industrieerzeugnisse
Indice des prix de gros: produits industriels
Indice dei prezzi all'ingrosso: prodotti industriali
Indexcijfer van de groothandelsprijzen: industriële produkten
Index of wholesale prices: industrial products

70

1958 = 100

TAB. 70

- a) Ohne Saarland; Preisindex ausgewählter Grundstoffe industrieller Herkunft ohne Brennstoffe und ohne Energie (siehe Tab. 71)
- a) *Sarre non comprise; indice des prix de matières premières industrielles sélectionnées, énergie non comprise (cf Tab. 71)*
- a) Esclusa la Saar; indice dei prezzi delle materie base d'origine industriale scelte, esclusi i combustibili e l'energia (cfr. tab 71)
- a) *Zonder Saarland; prijsindexcijfer van uitgekozen grondstoffen van industriële herkomst, zonder brandstoffen en energie (zie tabel 71)*
- a) Excl. the Saar; price index of selected industrial basic materials excl. fuel and power (see Table 71)

Ø M	Deutschland (B.R.) a)	France	Italia	Nederland	Belgique België	Luxembourg	United States
1962	100	115	101	101	.	.	101
1963	99	118	107	102	.	.	101
1964	102	123	111	109	.	.	102
1964 VI	101	123	111	109	.	.	101
VII	102	122	111	109	.	.	102
VIII	103	123	111	109	.	.	102
IX	103	123	111	110	.	.	102
X	105	123	112	110	.	.	102
XI	105	124	112	110	.	.	102
XII	105	123	112	110	.	.	102
1965 I	104	123	112	110	.	.	102
II	105	123	112	111	.	.	102
III	105	123	112	111	.	.	103
IV	105	123	112	112	.	.	103
V	105	123	112	112	.	.	103
VI	105	123	112	112	.	.	103
VII	104	123	112	112	.	.	103
VIII	104	123	112	112	.	.	103
IX	104	123	113	112	.	.	103
X	105	123	113	112	.	.	103
XI	105	124	113	112	.	.	104

Index der Großhandelspreise: Brennstoffe und Energie
Indice des prix de gros: combustibles et énergie
Indice dei prezzi all'ingrosso: combustibili e energia
Indexcijfer van de groothandelsprijzen: brandstoffen en energie
Index of wholesale prices: fuel and power

71

TAB. 71

- a) Ohne Saarland; Preisindex ausgewählter Grundstoffe
- b) Ohne elektrische Energie und ohne Gas
- a) *Sarre non comprise; indice des prix de matières premières sélectionnées*
- b) *Electricité et gaz non compris*
- a) Esclusa la Saar; indice dei prezzi delle materie base scelte
- b) Esclusi gas e energia elettrica
- a) *Zonder Saarland; prijsindexcijfer van uitgekozen grondstoffen*
- b) *Zonder gas en electriciteit*
- a) Excl. the Saar; price index of selected basic materials
- b) Excl. electricity and gas

Ø M	Deutschland (B.R.) a)	France	Italia b)	Nederland	Belgique België b)	Luxembourg	United States
1962	100	112	87	91	90	.	102
1963	100	114	90	93	93	.	101
1964	100	113	95	97	94	.	98
1964 VI	101	109	94	97	94	.	98
VII	100	109	94	97	94	.	98
VIII	100	110	94	98	94	.	98
IX	100	110	95	98	94	.	96
X	100	114	95	98	95	.	98
XI	100	117	95	98	95	.	99
XII	100	117	95	98	95	.	99
1965 I	101	117	95	98	96	.	100
II	101	117	96	98	96	.	99
III	101	115	95	97	96	.	99
IV	101	109	94	95	94	.	99
V	102	109	94	96	95	.	100
VI	102	109	94	97	95	.	100
VII	102	109	94	96	95	.	100
VIII	103	110	95	96	95	.	100
IX	103	110	95	97	96	.	101
X	103	115	96	98	96	.	101
XI	103	117	96	98	96	.	102

Index der Großhandelspreise: Baumaterialien
Indice des prix de gros: matériaux de construction
Indice dei prezzi all'ingrosso: materiali da costruzione
Indexcijfer van de groothandelsprijzen: bouwmaterialen
Index of wholesale prices: building materials

1958 = 100

Ø M	Deutschland (B.R.) a)	France	Italia	Nederland	Belgique België	Luxembourg	United States
1962	105	118	104	113	109	.	99
1963	105	125	114	115	113	.	100
1964	105	128	125	123	122	.	101
1964 VI	105	128	126	123	125	.	101
VII	105	128	125	123	125	.	101
VIII	106	128	123	123	125	.	101
IX	106	128	121	123	125	.	101
X	106	128	119	123	125	.	101
XI	106	129	119	124	124	.	101
XII	106	129	118	125	124	.	101
1965 I	106	129	117	126	124	.	101
II	106	129	117	127	124	.	101
III	106	129	117	127	124	.	101
IV	106	129	116	127	124	.	101
V	106	129	115	127	124	.	102
VI	107	130	114	127	126	.	102
VII	107	130	114	127	126	.	102
VIII	107	130	113	127	126	.	102
IX	107	130	113	127	126	.	102
X	107	130	113	127	126	.	102
XI	107	130	112		126	.	

TAB. 72

- a) Ohne Saarland; Preisindex ausgewählter Grundstoffe
- a) Sarre non comprise; indice des prix de matières premières sélectionnées
- a) Esclusa la Saar; indice dei prezzi delle materie base scelte
- a) Zonder Saarland; prijsindexcijfer van uitgekozen grondstoffen
- a) Excl. the Saar; price index of selected basic materials

Index der Erzeugerpreise landwirtschaftlicher Produkte: Gesamtindex
Indice des prix agricoles à la production: indice général
Indice dei prezzi agricoli alla produzione: indice generale
Index van de prijzen - af boerderij - van landbouwprod.: totaal index
Index of producer prices for agricultural products: all items

1958/59 = 100

Ø M	Deutschland (B.R.) a)	France	Italia	Nederland	Belgique België	Luxembourg	United States
1963	103	120	118	107	116	.	98
1964	106	119	118	114	116	.	96
1965					122	.	
1964 VI	104	123	117	.	120	.	95
VII	108	119	116	.	120	.	95
VIII	107	120	116	111	114	.	94
IX	106	121	118	115	113	.	96
X	107	117	121	121	111	.	96
XI	110	118	121	123	114	.	95
XII	113	120	122	121	113	.	95
1965 I	110	120	121	117	115	.	96
II	110	120	121	116	113	.	97
III	112	120	121	117	119	.	97
IV	113	121	122	121	120	.	99
V	114	121	123	125	126	.	102
VI	117	125	123	.	131	.	104
VII	116	124	121	.	121	.	103
VIII	116	126	123	124	118	.	102
IX	117	130	125	129	120	.	102
X	117	126	126	133	122	.	101
XI	118	128	126	138	128	.	101
XII					129	.	

TAB. 73

- a) Neuer Index
Die Jahresindizes beziehen sich auf Erntejahre: 1963 auf 1962/63, usw.
- a) Nouvel indice
Les indices annuels ont trait aux campagnes: 1963 se rapporte à celle de 1962/63 et ainsi de suite
- a) Nuovo indice
Gli indici annuali si riferiscono alle annate agricole: 1963 per il 1962/63, ecc.
- a) Nieuw indexcijfer
De jaarindexcijfers hebben betrekking op oogstjaren: 1963 op 1962/63, enz.
- a) New index
The annual indices refer to the crop year: 1963 to 1962/63, etc.

Index der Erzeugerpreise landwirtsch. Produkte pflanzlichen Ursprungs
Indice des prix agricoles à la production: produits d'origine végétale
Indice dei prezzi agricoli alla produzione: prodotti di origine vegetale
Index der prijzen - af boerderij - van landbouwprod. van plant. oorsprong
Index of producer prices of vegetable products

74

1958/59 = 100

TAB. 74, 75

- a) **Neuer Index**
Die Jahresindizes beziehen sich auf Erntejahre: 1963 auf 1962/63, usw.
- a) **Nouvel indice**
Les indices annuels ont trait aux campagnes: 1963 se rapporte à celle de 1962/63 et ainsi de suite
- a) **Nuovo indice**
Gli indici annuali si riferiscono alle annate agricole: 1963 per il 1962/63, ecc.
- a) **Nieuw Indexcijfer**
De jaarindexcijfers hebben betrekking op oogstjaren: 1963 op 1962/63, enz.
- a) **New index**
The annual indices refer to the crop year: 1963 to 1962/63, etc.

Ø M	Deutschland (B.R.) a)	France	Italia	Nederland	Belgique België	Luxembourg	United States
1963	110	99	118	109	106	.	108
1964	98	97	114	109	98	.	107
1965					103	.	
1964 VII	113	92	112	.	101	.	105
VIII	105	92	110	105	98	.	102
IX	104	94	112	106	100	.	103
X	103	95	115	111	93	.	105
XI	106	96	114	113	95	.	105
XII	108	95	115	113	94	.	105
1965 I	111	96	115	115	97	.	105
II	110	97	116	114	94	.	105
III	113	99	117	120	94	.	107
IV	114	102	117	126	96	.	110
V	118	98	119	148	101	.	112
VI	129	103	119	.	116	.	110
VII	127	98	116	.	98	.	106
VIII	109	95	117	118	96	.	101
IX	108	98	120	119	102	.	101
X	109	99	122	123	110	.	99
XI	112	100	121	126	116	.	98
XII					121	.	

Index der Erzeugerpreise landwirtsch. Produkte tierischen Ursprungs
Indice des prix agricoles à la production: produits d'origine animale
Indice dei prezzi agricoli alla produzione: prodotti di origine animale
Index der prijzen - af boerderij - van landbouwprod. van dierlijke oorsprong
Index of producer prices of livestock products

75

1958/59 = 100

Ø M	Deutschland (B.R.) a)	France	Italia	Nederland	Belgique België	Luxembourg	United States
1963	102	130	118	106	119	.	92
1964	109	131	127	115	123	.	88
1965					128	.	
1964 VII	106	132	125	112	126	.	88
VIII	108	134	128	113	119	.	89
IX	107	134	132	118	126	.	91
X	108	128	134	125	118	.	90
XI	112	129	134	126	120	.	88
XII	115	132	136	122	119	.	88
1965 I	111	133	132	118	121	.	89
II	110	132	130	116	119	.	90
III	112	131	129	116	127	.	90
IV	113	130	131	119	129	.	91
V	113	132	131	118	134	.	95
VI	114	137	132	120	136	.	100
VII	113	137	131	122	129	.	101
VIII	118	142	135	126	126	.	102
IX	120	146	136	132	126	.	101
X	120	140	135	136	128	.	102
XI	120	142	136	143	130	.	103
XII					132	.	

Gesamteinfuhr
Importations totales
Importazioni totali
Totale invoer
Total imports

Mio \$

Ø M	Deutsch- land (B.R.) a)	France b)	Italia	Neder- land	UEBL BLEU	EWG-CEE EEG-EEC		Hellas	Türkiye	United King- dom	United States
						intra	extra				
1955	483	395	226	267	235	464	1 142	32	41	906	958
1956	551	463	264	310	273	528	1 335	39	34	907	1 064
1957	625	510	306	342	285	586	1 482	44	33	950	1 105
1958	614	467	268	302	261	566	1 346	47	26	874	1 105
1959	706	424	281	328	287	673	1 350	47	37	931	1 249
1960	842	523	394	378	330	846	1 620	58	39	1 063	1 221
1961	912	556	435	426	352	976	1 705	60	42	1 026	1 196
1962	1 023	627	506	446	380	1 118	1 863	58	52	1 048	1 353
1963	1 085	727	632	497	426	1 311	2 056	67	58	1 125	1 418
1964	1 218	839	603	588	492	1 503	2 235	74	45	1 287	1 550
1962 XII	1 106	677	564	415	414	1 134	2 044	71	72	971	1 336
1963 I	930	655	552	471	364	1 107	1 866	49	50	1 116	1 139
II	934	607	542	436	361	1 108	1 772	56	49	990	1 367
III	1 163	782	602	490	426	1 302	2 160	55	44	1 097	1 418
IV	1 101	763	633	485	421	1 305	2 099	59	70	1 084	1 457
V	1 156	825	692	508	432	1 405	2 208	68	50	1 191	1 483
VI	1 065	686	572	482	398	1 252	1 951	64	56	1 073	1 328
VII	1 164	740	668	520	401	1 405	2 088	69	60	1 204	1 505
VIII	1 050	576	609	495	412	1 216	1 925	71	46	1 100	1 480
IX	1 117	656	665	454	419	1 338	1 971	74	63	1 083	1 375
X	1 160	815	682	570	484	1 513	2 198	76	63	1 242	1 586
XI	1 091	777	712	549	442	1 392	2 180	74	51	1 187	1 428
XII	1 087	842	612	511	456	1 348	2 159	90	89	1 185	1 512
1964 I	1 067	861	715	589	492	1 436	2 288	51	38	1 415	1 473
II	1 051	846	696	569	475	1 452	2 186	67	63	1 209	1 322
III	1 153	883	668	549	481	1 496	2 237	69	47	1 248	1 567
IV	1 224	930	650	640	515	1 577	2 381	67	50	1 348	1 553
V	1 092	841	633	562	479	1 415	2 192	65	51	1 259	1 434
VI	1 225	896	636	628	513	1 576	2 320	80	46	1 309	1 577
VII	1 302	814	548	636	486	1 532	2 254	84	40	1 265	1 615
VIII	1 133	630	448	499	419	1 243	1 886	77	39	1 242	1 491
IX	1 236	783	539	559	480	1 512	2 085	77	38	1 254	1 658
X	1 362	840	591	628	512	1 658	2 276	73	33	1 377	1 644
XI	1 359	827	510	567	491	1 513	2 241	82	39	1 279	1 655
XII	1 410	917	598	630	529	1 623	2 460	95	57	1 290	1 720
1965 I	1 318	816	546	554	451	1 442	2 243	71	44	1 344	1 138
II	1 235	799	592	564	474	1 573	2 090	74	45	1 133	1 489
III	1 481	934	630	631	539	1 796	2 420	101	47	1 428	1 999
IV	1 386	900	595	614	552	1 680	2 368	89	41	1 327	1 821
V	1 470	872	615	577	506	1 661	2 380	106	50	1 415	1 720
VI	1 473	866	573	617	514	1 691	2 352	103	52	1 357	1 878
VII	1 512	827	619	665	506	1 735	2 404	84	51	1 387	1 635
VIII	1 363	679	562	537	452	1 437	2 156	81	49	1 272	1 729
IX	1 530	813	615	620	541	1 734	2 386	100	49	1 355	1 795
X	1 554	890	641	676	554	1 871	2 443		41	1 366	
XI	1 570	926		625						1 400	

TAB. 76

a) Einschl. Saarland ab 6.7.1959
b) Ohne Saarland ab 6.7.1959

a) Sarre comprise à compter du 6.7.1959
b) Sarre non comprise à compter du 6.7.1959

a) Inclusa la Saar dal 6.7.1959
b) Esclusa la Saar dal 6.7.1959

a) Met inbegrip van Saarland vanaf 6.7.1959
b) Zonder Saarland vanaf 6.7.1959

a) Incl the Saar from 6.7.1959
b) Excl. the Saar from 6.7.1959

Gesamtausfuhr
Exportations totales
Esportazioni totali
Totale uitvoer
Total exports

77

Mio \$

Ø M	Deutsch-land (B.R.) a)	France b)	Italia	Neder-land	UEBL BLEU	EWG-CEE EEG-EEC		Hellas	Türkiye	United King- dom	United States
						intra	extra				
1955	511	409	155	224	230	471	1 059	15	26	706	1 296
1956	613	379	179	238	264	536	1 137	16	25	774	1 591
1957	714	421	212	258	264	596	1 274	18	29	807	1 737
1958	734	427	215	268	254	572	1 326	19	22	773	1 493
1959	817	467	243	301	275	681	1 421	17	30	806	1 448
1960	951	572	304	336	315	854	1 624	17	27	858	1 692
1961	1 057	602	349	359	327	991	1 702	19	29	896	1 720
1962	1 105	614	389	382	360	1 130	1 720	21	32	922	1 774
1963	1 218	674	421	413	403	1 327	1 802	24	31	988	1 910
1964	1 351	749	496	484	465	1 532	2 013	26	34	1 028	2 174
1962 XII	1 204	620	409	379	343	1 181	1 774	43	52	919	1 877
1963 I	964	603	358	350	348	1 084	1 540	27	41	928	922
II	1 005	612	389	362	330	1 118	1 580	30	42	916	2 081
III	1 267	672	432	424	410	1 345	1 859	22	42	1 061	2 098
IV	1 220	695	394	397	422	1 327	1 802	25	20	966	2 030
V	1 315	720	453	444	422	1 411	1 943	20	15	1 059	2 138
VI	1 103	691	395	415	394	1 269	1 730	12	15	976	1 838
VII	1 255	715	453	431	421	1 407	1 867	14	16	988	1 795
VIII	1 190	545	392	377	363	1 202	1 666	10	15	952	1 885
IX	1 225	620	439	446	409	1 376	1 764	17	31	885	1 801
X	1 378	768	481	482	494	1 559	2 045	25	43	1 031	2 056
XI	1 328	690	456	443	405	1 437	1 886	46	40	1 029	2 079
XII	1 365	752	419	388	420	1 393	1 952	44	49	1 053	2 132
1964 I	1 239	731	419	452	451	1 401	1 891	36	35	956	2 091
II	1 289	751	450	446	449	1 506	1 878	26	27	1 036	2 063
III	1 360	768	453	440	468	1 530	1 959	26	37	1 139	2 151
IV	1 422	771	490	479	490	1 613	2 038	21	27	998	2 170
V	1 280	705	459	455	426	1 459	1 866	18	22	1 154	2 225
VI	1 349	797	506	491	484	1 590	2 036	12	22	1 012	2 068
VII	1 366	754	575	484	453	1 580	2 053	13	13	950	2 088
VIII	1 171	554	437	405	377	1 212	1 731	14	12	1 002	1 942
IX	1 328	697	531	561	477	1 563	2 030	15	35	879	2 112
X	1 486	834	567	552	520	1 707	2 254	22	50	1 050	2 258
XI	1 389	806	505	505	491	1 579	2 116	55	55	1 063	2 242
XII	1 536	823	540	538	500	1 647	2 291	50	77	1 103	2 578
1965 I	1 364	688	461	477	501	1 554	1 936	33	35	1 033	1 231
II	1 352	782	560	489	520	1 634	2 068	28	32	1 070	1 576
III	1 625	896	643	532	571	1 854	2 413	24	40	1 152	2 942
IV	1 395	839	589	506	507	1 664	2 172	26	41	1 175	2 585
V	1 542	853	571	501	478	1 696	2 249	25	32	1 141	2 398
VI	1 405	823	612	554	548	1 749	2 192	23	27	1 163	2 308
VII	1 552	857	627	543	509	1 740	2 348	19	24	1 218	2 212
VIII	1 296	671	552	438	428	1 389	1 997	14	24	1 031	2 161
IX	1 478	826	613	596	580	1 804	2 289	18	39	1 066	2 134
X	1 581	916	637	594	546	1 893	2 380		34	1 139	
XI	1 556	896		557	575					1 292	

Einfuhr- /Ausfuhr - Überschuß ^{a)}
 Balance commerciale ^{a)}
 Bilancia commerciale ^{a)}
 Handelsbilans ^{a)}
 Trade balance ^{a)}

Mio \$

Ø M	Deutsch- land (B.R.) ^{b)}	France ^{c)}	Italia	Neder- land	UEBL BLEU	EWG Extra CEE EEG EEC	Hellas	Türkiye	United Kingdom	United States
1955	+ 28	+ 14	- 71	- 43	- 5	- 83	- 17	- 15	- 200	+ 338
1956	+ 62	- 84	- 85	- 72	- 9	- 198	- 23	- 9	- 133	+ 527
1957	+ 89	- 89	- 94	- 84	- 21	- 208	- 26	- 4	- 143	+ 632
1958	+ 120	- 40	- 53	- 34	- 7	- 20	- 28	- 4	- 101	+ 388
1959	+ 111	+ 43	- 38	- 27	- 12	+ 71	- 30	- 7	- 125	+ 199
1960	+ 109	+ 49	- 90	- 42	- 15	+ 4	- 41	- 12	- 205	+ 471
1961	+ 145	+ 46	- 86	- 67	- 25	- 3	- 41	- 13	- 130	+ 524
1962	+ 82	- 13	- 117	- 64	- 20	- 143	- 37	- 20	- 126	+ 421
1963	+ 133	- 53	- 211	- 84	- 23	- 254	- 43	- 27	- 137	+ 492
1964	+ 133	- 90	- 107	- 104	- 27	- 222	- 48	- 11	- 259	+ 624
1962 XII	+ 98	- 57	- 155	- 37	- 71	- 270	- 28	- 20	- 52	+ 541
1963 I	+ 34	- 52	- 194	- 121	- 16	- 326	- 22	- 9	- 188	- 147
II	+ 71	+ 5	- 153	- 73	- 31	- 191	- 26	- 7	- 74	+ 714
III	+ 104	- 111	- 170	- 65	- 16	- 301	- 33	- 2	- 36	+ 680
IV	+ 119	- 68	- 239	- 88	+ 1	- 297	- 34	- 50	- 118	+ 573
V	+ 159	- 106	- 239	- 63	- 10	- 265	- 48	- 35	- 132	- 699
VI	+ 38	+ 6	- 177	- 66	- 3	- 221	- 52	- 41	- 97	+ 511
VII	+ 90	- 25	- 215	- 89	+ 19	- 221	- 55	- 44	- 216	+ 290
VIII	+ 140	- 31	- 216	- 117	- 49	- 260	- 61	- 31	- 148	+ 404
XI	+ 108	- 36	- 226	- 7	- 9	- 207	- 57	- 32	- 198	+ 426
X	+ 218	- 47	- 201	- 88	+ 10	- 153	- 50	- 20	- 211	+ 470
XI	+ 237	- 87	- 256	- 106	- 37	- 274	- 28	- 11	- 158	+ 651
XII	+ 278	- 90	- 193	- 123	- 36	- 207	- 46	- 40	- 132	+ 620
1964 I	+ 172	- 130	- 296	- 137	- 41	- 397	- 15	- 3	- 459	+ 618
II	+ 238	- 95	- 246	- 123	- 26	- 308	- 41	- 36	- 173	+ 741
III	+ 208	- 114	- 215	- 109	- 13	- 278	- 43	- 10	- 109	+ 584
IV	+ 198	- 159	- 160	- 161	- 23	- 342	- 46	- 23	- 350	+ 615
V	+ 188	- 136	- 174	- 107	- 53	- 326	- 47	- 29	- 105	+ 791
VI	+ 124	- 99	- 130	- 137	- 28	- 288	- 68	- 24	- 297	+ 491
VII	+ 64	- 60	+ 27	- 152	- 33	- 201	- 71	- 27	- 315	+ 473
VIII	+ 38	- 76	- 12	- 94	- 42	- 154	- 63	- 27	- 240	+ 451
IX	+ 92	- 86	- 8	+ 2	- 3	- 55	- 62	- 3	- 375	+ 454
X	+ 124	- 6	- 24	- 76	- 8	- 22	- 51	+ 17	- 327	+ 614
XI	+ 30	- 21	- 5	- 62	- 0	- 125	- 27	+ 16	- 216	+ 587
XII	+ 126	- 94	- 58	- 92	- 29	- 169	- 45	+ 20	- 187	+ 858
1965 I	+ 46	- 128	- 85	- 77	+ 50	- 307	- 38	- 9	- 311	+ 351
II	+ 117	- 17	- 32	- 75	+ 46	- 22	- 46	- 13	- 63	+ 345
III	+ 144	- 38	+ 13	- 99	+ 32	- 7	- 77	- 7	- 276	+ 943
IV	+ 9	- 61	- 6	- 108	- 45	- 196	- 63	- 0	- 152	+ 764
V	+ 72	- 19	- 44	- 76	- 28	- 131	- 81	- 18	- 274	+ 678
VI	- 68	- 42	+ 39	- 63	+ 34	- 160	- 80	- 26	- 194	+ 430
VII	+ 40	+ 30	- 2	- 121	+ 3	- 55	- 65	- 27	- 169	+ 577
VIII	- 66	- 8	- 9	- 98	- 24	- 159	- 67	- 24	- 241	+ 432
IX	- 52	- 13	- 2	- 24	+ 38	- 97	- 82	- 10	- 289	+ 339
X	+ 27	+ 26	- 4	- 82	- 8	- 63	-	- 7	- 227	-
XI	- 14	- 31	-	- 68	-	-	-	-	- 108	-

TAB. 78

a) + = Ausfuhrüberschuß
 b) Einschl. Saarland ab 6.7.1959
 c) Ohne Saarland ab 6.7.1959

a) + = excédent d'exportations
 b) Sarre comprise à compter du 6.7.1959
 c) Sarre non comprise à compter du 6.7.1959

a) + = eccedenza delle esportazioni
 b) Inclusa la Saar dal 6.7.1959
 c) Esclusa la Saar dal 6.7.1959

a) + = uitvoeroverschot
 b) Met inbegrip van Saarland vanaf 6.7.1959
 c) Zonder Saurland vanaf 6.7.1959

a) + = export surplus
 b) Incl the Saar from 6.7.1959
 c) Excl. the Saar from 6.7.1959

Einfuhr aus den EWG-Mitgliedsländern
Importations provenant des Etats membres de la CEE
Importazioni dai paesi membri della CEE
Invoer uit de Lid-Staten van de EEG
Imports from EEC Member States

79

Mio \$

TAB. 79, 80

- a) Einschl. Saarland ab 6.7.1959
 b) Ohne Saarland ab 6.7.1959
- a) Sarre comprise à compter du 6.7.1959
 b) Sarre non comprise à compter du 6.7.1959
- a) Inclusa la Saar dal 6.7.1959
 b) Esclusa la Saar dal 6.7.1959
- a) Met inbegrip van Saarland vanaf 6.7.1959
 b) Zonder Saarland vanaf 6.7.1959
- a) Incl. the Saar from 6.7.1959
 b) Excl. the Saar from 6.7.1959

Ø M	Deutschland (B.R.) a)	France b)	Italia	Nederland	UEBL BLEU	EWG-CEE EEG-EEC	Hellas	Türkiye	United Kingdom	United States
1958	158	102	57	126	122	566	20	8	125	139
1962	333	210	158	224	194	1 118	25	16	166	203
1963	362	261	209	257	224	1 311	27	16	180	210
1964	425	314	197	306	262	1 503	31	13	214	236
1964 VI	436	334	207	326	273	1 576	32	11	228	243
VII	464	314	186	325	243	1 532	41	13	216	253
VIII	395	229	145	249	225	1 243	37	12	203	211
IX	464	314	174	302	259	1 512	31	9	205	231
X	513	348	187	326	284	1 658	30	10	237	348
XI	482	313	165	291	262	1 513	36	10	206	277
XII	495	334	195	323	276	1 623	34	12	206	267
1965 I	449	302	160	287	245	1 442	32	9	219	119
II	477	331	190	309	267	1 573	35	13	211	224
III	579	356	202	356	304	1 796	35	16	241	329
IV	525	326	193	337	298	1 680	42	13	199	303
V	573	329	182	306	271	1 661	46	14	258	289
VI	573	331	180	332	276	1 691	37	15	234	296
VII	601	330	202	336	266	1 735	36	13	241	277
VIII	514	252	160	270	241	1 437	42	14	219	259
IX	592	337	186	324	295	1 734	42	15	238	269
X	618	372	206	363	313	1 871		11	259	
XI	590	360		345					243	

Ausfuhr nach den EWG-Mitgliedsländern
Exportations vers les Etats membres de la CEE
Esportazioni verso i paesi membri della CEE
Uitvoer naar de Lid-Staten van de EEG
Exports to the EEC Member States

80

Mio \$

Ø M	Deutschland (B.R.) a)	France b)	Italia	Nederland	UEBL BLEU	EWG-CEE EEG-EEC	Hellas	Türkiye	United Kingdom	United States
1958	200	95	51	111	115	572	8	7	108	200
1962	376	226	135	188	205	1 130	7	13	182	299
1963	454	258	149	221	245	1 327	8	12	208	324
1964	492	291	189	269	291	1 532	10	11	212	374
1964 VI	508	309	196	274	303	1 590	3	7	222	322
VII	505	291	224	275	285	1 580	4	3	190	347
VIII	396	206	162	219	229	1 212	5	4	195	312
IX	472	270	209	307	305	1 563	7	13	174	355
X	523	317	221	319	327	1 707	12	22	205	398
XI	491	307	199	274	308	1 579	30	17	208	383
XII	513	310	196	300	329	1 647	20	26	216	453
1965 I	503	281	186	275	309	1 554	9	9	204	199
II	490	330	229	279	306	1 634	10	10	225	281
III	575	363	249	297	370	1 854	6	10	232	561
IV	495	336	229	287	317	1 664	6	7	240	479
V	533	349	229	277	308	1 696	6	11	231	431
VI	510	338	246	307	348	1 749	5	13	240	368
VII	519	346	252	300	323	1 740	6	8	244	408
VIII	420	271	226	235	239	1 389	4	11	193	385
IX	525	348	255	320	355	1 804	9	19	212	369
X	571	383	263	339	338	1 893		13	227	
XI	553	371		306	373				246	

Einfuhr aus den Nicht-Mitgliedsländern der EWG
Importations provenant des pays non-membres de la CEE
Importazioni dai paesi non membri della CEE
Invoer uit niet Lid-Staten van de EEG
Imports from non-member States of EEC

Mio \$

Ø M	Deutschland (B.R.) a)	France b)	Italia	Nederland	UEBL BLEU	EWG-CEE EEG-EEC	Hellas	Türkiye	United Kingdom	United States
1958	455	365	211	176	140	1 346	27	18	757	923
1962	699	416	348	222	186	1 863	33	36	887	1 150
1963	723	467	424	240	202	2 056	40	42	945	1 208
1964	793	525	406	282	230	2 235	43	32	1 073	1 314
1964 VI	789	561	429	302	240	2 320	48	35	1 081	1 334
VII	838	500	362	311	243	2 254	43	27	1 049	1 362
VIII	738	400	304	250	194	1 886	40	27	1 039	1 280
IX	772	469	365	257	221	2 085	46	29	1 049	1 337
X	849	493	403	302	228	2 276	43	23	1 140	1 396
XI	877	514	346	276	229	2 241	46	29	1 073	1 378
XII	915	583	403	308	252	2 460	61	45	1 084	1 452
1965 I	870	514	386	267	206	2 243	39	35	1 125	1 019
II	758	467	402	255	207	2 090	39	32	922	1 265
III	903	578	429	275	235	2 420	66	31	1 187	1 670
IV	861	573	403	277	254	2 368	47	28	1 128	1 518
V	898	543	433	271	235	2 380	61	35	1 157	1 431
VI	900	535	393	285	238	2 352	66	38	1 123	1 582
VII	911	497	427	329	240	2 404	48	38	1 146	1 358
VIII	849	428	402	266	212	2 156	39	35	1 053	1 470
IX	939	476	428	296	247	2 386	58	34	1 117	1 526
X	936	518	435	313	241	2 443		30	1 107	
XI	981	566		280					1 157	

TAB. 81, 82

- a) Einschl. Saarland ab 6.7.1959
b) Ohne Saarland ab 6.7.1959
- a) Sarre comprise à compter du 6.7.1959
b) Sarre non comprise à compter du 6.7.1959
- a) Inclusa la Saar dal 6.7.1959
b) Esclusa la Saar dal 6.7.1959
- a) Met inbegrip van Saarland vanaf 6.7.1959
b) Zonder Saarland vanaf 6.7.1959
- a) Incl. the Saar from 6.7.1959
b) Excl. the Saar from 6.7.1959

Ausfuhr nach den Nicht-Mitgliedsländern der EWG
Exportations vers les pays non-membres de la CEE
Esportazioni verso i paesi non membri della CEE
Uitvoer naar niet Lid-Staten van de EEG
Exports to non-member States of EEC

Mio \$

Ø M	Deutschland a)	France b)	Italia	Nederland	UEBL BLEU	EWG-CEE EEG-EEC	Hellas	Türkiye	United Kingdom	United States
1958	533	332	164	157	140	1 326	11	15	675	1 275
1962	729	388	253	194	155	1 720	14	19	739	1 475
1963	764	416	272	193	158	1 802	16	19	780	1 586
1964	859	459	308	215	174	2 013	16	23	817	1 800
1964 VI	841	488	310	217	180	2 036	9	15	790	1 746
VII	861	463	351	209	168	2 053	9	10	760	1 741
VIII	775	348	275	186	148	1 731	9	8	807	1 630
IX	856	427	321	254	172	2 030	8	22	705	1 757
X	964	517	346	234	192	2 254	10	28	845	1 860
XI	898	498	305	232	183	2 116	25	38	855	1 859
XII	1 023	514	344	238	171	2 291	30	51	887	2 125
1965 I	861	407	275	202	192	1 936	24	26	829	1 032
II	862	452	331	210	214	2 068	18	22	845	1 295
III	1 050	533	394	235	201	2 413	18	30	920	2 381
IV	900	503	360	219	190	2 172	20	34	935	2 106
V	1 008	504	343	224	170	2 249	19	21	910	1 967
VI	895	485	366	247	199	2 192	18	14	920	1 940
VII	1 033	510	376	244	186	2 348	13	16	974	1 804
VIII	877	401	327	204	190	1 997	10	13	838	1 776
IX	953	478	358	276	224	2 289	9	20	854	1 765
X	1 009	534	374	255	208	2 380		21	912	
XI	1 003	525		251	202				1 046	

**Einfuhr aus assoz. überseelschen Ländern, Gebieten und Departements
 Importations prov. des pays, territoires et départ. d'outre-mer associés
 Importazioni dai paesi, territori e dipartimenti d'Oltremare associati
 Invoer uit geassocieerde overzeese landen, gebieden en departementen
 Imports from associated overseas countries, territories and départements**

83

Mio \$

TAB. 83, 84

- a) Einschli. Saarland ab 6.7.1959
 b) Ohne Saarland ab 6.7.1959
- a) Sarre comprise à compter du 6.7.1959
 b) Sarre non comprise à compter du 6.7.1959
- a) Inclusa la Saar dal 6.7.1959
 b) Esclusa la Saar dal 6.7.1959
- a) Met inbegrip van Saarland vanaf 6.7.1959
 b) Zonder Saarland vanaf 6.7.1959
- a) Incl. the Saar from 6.7.1959
 b) Excl. the Saar from 6.7.1959

Ø M	Deutschland (B.R.) a)	France b)	Italia	Nederland	UEBL BLEU	EWG - CEE EEG - EEC
1958	7	99	4	4	15	129
1962	13	111	10	4	17	154
1963	18	106	11	6	17	159
1964	21	114	10	7	20	171
1964 VI	22	122	12	6	21	182
VII	18	117	5	7	25	172
VIII	23	93	7	3	14	139
IX	23	97	8	7	20	155
X	21	105	11	7	19	163
XI	22	100	9	7	16	154
XII	20	123	14	6	18	181
1965 I	25	88	9	6	13	140
II	22	101	21	7	20	171
III	21	121	15	13	18	188
IV	20	125	17	7	27	186
V	18	107	16	8	18	167
VI	21	119	13	6	23	183
VII	15	112	16	7	19	168
VIII	17	88	14	6	19	144
IX	18	96	16	7	23	159
X	21	106	17	6	21	170
XI	25	107		6		

**Ausfuhr nach assoz. überseeischen Ländern, Gebieten u. Departements
 Exportations vers les pays, territoires et départ. d'outre-mer associés
 Esportazioni verso i paesi, territori e dipartimenti d'Oltremare associati
 Uitvoer naar geassoc. overzeese landen, gebieden en departementen
 Exports to associated overseas countries, territories and départements**

84

Mio \$

Ø M	Deutschland (B.R.) a)	France b)	Italia	Nederland	UEBL BLEU	EWG - CEE EEG - EEC
1958	5	132	3	4	11	155
1962	5	102	3	3	6	119
1963	7	106	5	5	6	129
1964	9	109	6	6	8	138
1964 VI	10	110	6	6	7	139
VII	12	105	6	6	8	137
VIII	9	77	4	5	8	102
IX	10	96	6	6	7	124
X	11	124	6	7	10	159
XI	9	115	7	6	8	145
XII	11	130	6	8	9	163
1965 I	11	101	5	6	11	134
II	12	105	7	6	9	139
III	10	122	8	8	8	153
IV	9	110	7	6	8	140
V	10	107	7	5	6	135
VI	9	106	5	7	9	137
VII	10	108	6	6	9	140
VIII	8	92	6	5	6	117
IX	9	104	8	6	11	138
X	10	127	9	7	10	163
XI	11	125		8	9	

Einfuhr aus der Europäischen Freihandelsvereinigung
Importations prov. de l'Association Européenne de Libre Echange
Importazioni dall'Associazione Europea di Libero Scambio
Invoer uit de landen van de Europese Vrijhandelsassociatie
Imports from countries of European Free Trade Association

Mio \$

Ø M	Deutschland (B.R.) a)	France b)	Italia	Nederland	UEBL BLEU	EWG-CEE EEG-EEC	Hellas	Türkiye	United Kingdom	United States
1958	126	44	49	43	38	301	9	3	86	112
1962	191	69	81	64	53	459	12	9	108	142
1963	200	88	98	69	59	514	13	9	118	152
1964	221	97	86	81	65	549	14	8	145	162
1964 VI	225	111	91	82	71	579	16	7	151	170
VII	233	94	85	90	73	574	17	7	143	169
VIII	198	59	60	68	47	431	15	7	134	137
IX	219	92	81	80	66	538	14	6	154	161
X	246	98	87	86	66	583	15	6	159	177
XI	247	108	74	80	66	575	15	7	142	178
XII	260	103	83	88	69	602	13	8	141	184
1965 I	219	88	70	71	61	509	13	6	154	105
II	228	95	82	80	66	552	13	6	145	162
III	256	106	85	87	71	605	18	7	157	218
IV	233	94	81	75	66	550	14	7	139	194
V	249	98	78	77	64	568	18	8	192	200
VI	248	99	72	89	66	575	17	9	158	195
VII	252	94	80	90	70	586	17	9	170	190
VIII	218	62	72	68	53	472	13	7	143	184
IX	264	93	77	82	72	587		9	161	183
X	271	105	81	89	77	622		7	160	
XI	267	102		81						

TAB. 85, 86

a) Einschl. Saarland ab 6.7.1959
b) Ohne Saarland ab 6.7.1959

a) Sarre comprise à compter du 6.7.1959

b) Sarre non comprise à compter du 6.7.1959

a) Inclusa la Saar dal 6.7.1959

b) Esclusa la Saar dal 6.7.1959

a) Met inbegrip van Saarlund vanaf 6.7.1959

b) Zonder Saarlund vanaf 6.7.1959

a) Incl. the Saar from 6.7.1959

b) Excl. the Saar from 6.7.1959

Ausfuhr nach der Europäischen Freihandelsvereinigung
Exportations vers l'Association Européenne de Libre Echange
Esportazioni verso l'Associazione Europea di Libero Scambio
Uitvoer naar de landen van de Europese Vrijhandelsassociatie
Exports to countries of European Free Trade Association

Mio \$

Ø M	Deutschland (B.R.) a)	France b)	Italia	Nederland	UEBL BLEU	EWG-CEE EEG-EEC	Hellas	Türkiye	United Kingdom	United States
1958	202	57	47	68	41	414	3	3	77	118
1962	307	98	80	88	52	625	4	6	111	161
1963	330	109	80	86	56	662	3	8	121	170
1964	368	125	91	94	59	736	3	8	133	206
1964 VI	374	145	92	92	62	765	3	6	144	181
VII	368	124	103	90	51	736	2	4	108	180
VIII	321	92	83	85	46	626	3	3	133	171
IX	366	120	99	112	60	756	2	10	113	207
X	414	131	97	106	64	812	4	12	135	240
XI	391	129	85	106	66	776	4	13	135	226
XII	428	130	89	102	63	813	6	19	143	243
1965 I	363	104	83	87	72	712	4	8	141	161
II	360	123	95	88	66	732	4	7	134	163
III	437	141	103	100	68	849	3	8	156	291
IV	383	124	102	95	59	762	3	5	152	253
V	428	135	99	99	56	816	4	5	167	243
VI	386	129	104	104	68	790	3	4	151	201
VII	411	131	108	98	61	809	3	3	138	214
VIII	362	97	99	89	53	700	3	4	118	193
IX	402	145	101	120	73	841		5	139	208
X	433	144	99	110	65	851		6	140	
XI	406	139		105	69					

Einfuhr aus den Vereinigten Staaten
Importations provenant des Etats-Unis
Importazioni dagli Stati Uniti
Invoer uit de Verenigde Staten
Imports from United States of America

87

Mio \$

TAB. 87, 88

- a) Einschl. Saarland ab 6.7.1959
 b) Ohne Saarland ab 6.7.1959
- a) Sarre comprise à compter du 6.7.1959
 b) Sarre non comprise à compter du 6.7.1959
- a) Inclusa la Saar dal 6.7.1959
 b) Esclusa la Saar dal 6.7.1959
- a) Met inbegrip van Saarland vanaf 6.7.1959
 b) Zonder Saarland vanaf 6.7.1959
- a) Incl. the Saar from 6.7.1959
 b) Excl. the Saar from 6.7.1959

Ø M	Deutschland (B.R.) a)	France b)	Italia	Nederland	UEBL BLEU	EWG - CEE EEG - EEC	Hellas	Türkiye	United Kingdom
1958	83	47	44	34	26	234	6	7	82
1962	145	65	74	51	38	371	6	15	111
1963	166	75	87	54	39	421	7	18	117
1964	168	95	82	65	44	453	8	12	149
1964 VI	160	108	88	67	41	464	9	17	131
VII	178	89	87	84	43	481	10	12	127
VIII	153	76	60	60	41	388	10	7	140
IX	156	83	74	51	40	403	9	10	139
X	195	93	67	73	43	471	8	11	196
XI	186	84	65	64	43	442	9	10	184
XII	195	102	74	68	53	491	8	22	160
1965 I	196	92	79	63	36	466	9	15	141
II	128	59	76	31	22	316	6	14	67
III	201	103	71	51	47	474	10	13	188
IV	207	106	91	69	57	530	7	11	173
V	201	104	96	60	42	503	10	16	180
VI	182	96	80	63	45	465	18	18	159
VII	177	82	91	78	44	473	8	16	161
VIII	174	75	76	62	41	428	7	16	153
IX	199	82	74	75	49	479		11	148
X	195	88	80	72	45	480		10	164
XI	210	97		62					

Ausfuhr nach den Vereinigten Staaten
Exportations vers les Etats-Unis
Esportazioni verso gli Stati Uniti
Uitvoer naar de Verenigde Staten
Exports to United States of America

88

Mio \$

Ø M	Deutschland (B.R.) a)	France b)	Italia	Nederland	UEBL BLEU	EWG - CEE EEG - EEC	Hellas	Türkiye	United Kingdom
1958	53	25	21	15	24	139	3	4	69
1962	81	35	37	17	34	204	2	6	82
1963	88	35	40	17	34	214	5	4	85
1964	100	39	42	19	37	237	4	6	89
1964 VI	96	40	46	17	39	238	1	1	80
VII	102	44	48	15	43	253	1	1	86
VIII	85	28	42	15	31	202	1	1	92
IX	103	40	48	30	37	258	1	2	84
X	115	49	57	19	40	280	1	5	96
XI	94	40	46	18	36	234	10	15	98
XII	123	38	39	24	31	255	8	19	103
1965 I	99	35	34	14	27	209	9	4	85
II	89	40	43	14	49	236	1	5	90
III	125	52	49	23	41	289	1	8	113
IV	113	50	49	20	44	276	7	19	115
V	126	50	44	21	39	286	4	6	131
VI	107	54	53	26	43	283	1	2	122
VII	130	61	61	21	42	315	1	3	141
VIII	103	44	50	16	48	260	1	1	116
IX	130	51	55	28	52	316		3	113
X	129	55	61	20	52	316		4	138
XI	135	48		20	41				

**Einfuhr aus den Entwicklungsländern a)
 Importations provenant des pays en voie de développement a)
 Importazioni dai paesi in via di sviluppo a)
 Invoer uit de ontwikkelingslanden a)
 Imports from developing countries a)**

Mio \$

Ø M	Deutschland (B.R.) b)	France c)	Italia	Nederland	UEBL BLEU	EWG - CEE EEG - EEC	United Kingdom	United States
1958	147	217	79	75	51	569	308	482
1962	213	217	113	78	60	681	329	497
1963	220	227	137	84	66	735	364	502
1964	251	247	146	98	77	819	365	582
1964 VI	254	250	154	113	79	848	366	520
VII	267	232	111	92	79	781	331	549
VIII	237	200	116	87	61	701	359	520
IX	244	223	130	85	71	753	384	546
X	248	221	155	100	78	801	357	555
XI	257	227	131	88	71	774	329	564
XII	263	283	160	107	79	892	351	624
1965 I	295	243	150	92	67	846	379	408
II	253	233	161	106	77	830	338	527
III	290	275	179	101	79	924	402	685
IV	272	285	150	92	91	890	374	626
V	283	254	168	98	79	882	367	549
VI	298	256	144	84	82	864	372	623
VII	289	236	164	111	79	880	378	481
VIII	273	220	157	95	74	819	340	540
IX	288	220	175	93	83	858	357	574
X	276	237	172	102	75	862	339	
XI	275	266		89				

TAB. 89. 90

a) Andere Länder als: Europa, Nordamerika, Australien, Neuseeland, Südafrikanische Republik, Japan, Kontinental-China Nord-Vietnam, Mongolische Volksrep., Nord-Korea
 b) Einschl. Saarland ab 6.7.1959
 c) Ohne Saarland ab 6.7.1959

a) Pays autres que: Europe, Amérique du Nord, Australie, Nouvelle Zélande, République d'Afrique du Sud, Japon, Chine continentale, Vietnam Nord, Rép. populaire de Mongolie, Corée du Nord
 b) Sarre comprise à compter du 6.7.1959
 c) Sarre non comprise à compter du 6.7.1959

a) Paesi altri che: Europa, America del Nord, Australia, Nuova Zelanda, Repubblica del Sud-Africa, Giappone, Cina continentale, Vietnam del Nord, Rep. popolare di Mongolia, Corea del Nord
 b) Inclusa la Saar dal 6.7.1959
 c) Esclusa la Saar dal 6.7.1959

a) Paesi altri che: Europa, America del Nord, Australia, Nuova Zelanda, Repubblica del Sud-Africa, Giappone, Cina continentale, Vietnam del Nord, Rep. popolare di Mongolia, Corea del Nord
 b) Inclusa la Saar dal 6.7.1959
 c) Esclusa la Saar dal 6.7.1959

a) Andere landen dan: Europa, Noord-Amerika, Australië, Nieuw-Zeeland, Unie van Zuid-Afrika, Japan, Continentaal China, Noord-Vietnam, Volksrepubliek Mongolië, Noord-Korea
 b) Met inbegrip van Saarland vanaf 6.7.1959
 c) Zonder Saarland vanaf 6.7.1959

a) Countries other than: Europe, Northern America, Australia, New Zealand, Union of South Africa, Japan, Mainland China, North Vietnam, Outer Mongolia, North Korea
 b) Incl. the Saar from 6.7.1959
 c) Excl. the Saar from 6.7.1959

a) Countries other than: Europe, Northern America, Australia, New Zealand, Union of South Africa, Japan, Mainland China, North Vietnam, Outer Mongolia, North Korea
 b) Incl. the Saar from 6.7.1959
 c) Excl. the Saar from 6.7.1959

a) Countries other than: Europe, Northern America, Australia, New Zealand, Union of South Africa, Japan, Mainland China, North Vietnam, Outer Mongolia, North Korea
 b) Incl. the Saar from 6.7.1959
 c) Excl. the Saar from 6.7.1959

a) Countries other than: Europe, Northern America, Australia, New Zealand, Union of South Africa, Japan, Mainland China, North Vietnam, Outer Mongolia, North Korea
 b) Incl. the Saar from 6.7.1959
 c) Excl. the Saar from 6.7.1959

**Ausfuhr nach den Entwicklungsländern a)
 Exportations vers les pays en voie de développement a)
 Esportazioni verso i paesi in via di sviluppo a)
 Uitvoer naar de ontwikkelingslanden a)
 Exports to developing countries a)**

Mio \$

Ø M	Deutschland (B.R.) b)	France c)	Italia	Nederland	UEBL BLEU	EWG - CEE EEG - EEC	United Kingdom	United States
1958	155	205	56	47	47	510	263	534
1962	171	184	69	54	38	516	257	579
1963	175	193	76	50	35	530	266	566
1964	190	203	83	56	43	574	266	663
1964 VI	177	204	81	57	43	563	247	659
VII	183	201	90	60	41	574	244	660
VIII	175	149	71	51	38	485	251	603
IX	198	176	82	61	41	559	216	680
X	207	223	95	57	50	632	283	687
XI	207	225	89	60	44	625	281	694
XII	231	244	98	57	46	675	266	841
1965 I	206	190	76	54	51	576	287	421
II	202	200	93	61	53	609	280	497
III	238	221	124	59	46	688	298	914
IV	187	216	91	54	45	598	302	818
V	213	203	88	48	37	588	269	724
VI	190	198	91	65	46	590	277	704
VII	241	207	97	63	41	649	303	669
VIII	201	175	80	49	42	548	252	648
IX	206	183	93	69	49	601	306	667
X	215	222	101	65	48	652	275	
XI	230	224		68	49			

Einfuhr aus den europäischen Ostblockländern
Importations provenant des pays européens de l'Est
Importazioni dai paesi europei dell'Est
Invvoer uit de Europese Oostbloklanden
Imports from European Eastern bloc countries

91

Mio \$

TAB. 81, 82

- a) Einschl. Saarland ab 6.7.1959
Ohne Interzonenhandel
b) Ohne Saarland ab 6.7.1959
- a) Sarre comprise à compter du 6.7.1959
Non compris le commerce avec la zone du DM-Est
b) Sarre non comprise à compter du 6.7.1959
- a) Inclusa la Saar dal 6.7.1959
Non compreso il commercio con la zona del DM-est
b) Esclusa la Saar dal 6.7.1959
- a) Met inbegrip van Saarland vanaf 6.7.1959
Zonder de handel met de monetaire zone van de DM-Oost
b) Zonder Saarland vanaf 6.7.1959
- a) Incl. the Saar from 6.7.1959
Excl. trade with the East-DM area
b) Excl. the Saar from 6.7.1959

Ø M	Deutschland (B.R.) a)	France b)	Italia	Nederland	UEBL BLEU	EWG-CEE EEG-EEC	Hellas	Türkiye	United Kingdom	United States
1958	22	14	9	6	5	56	3	5	24	5
1962	39	16	28	8	8	100	5	3	37	7
1963	38	21	35	10	9	114	6	4	40	7
1964	41	22	31	10	10	113		4	43	8
1964 VI	38	20	34	12	13	117	6	3	46	8
VII	45	25	25	12	10	118	6	3	51	10
VIII	38	15	24	10	10	98	6	3	56	8
IX	44	21	29	12	12	119	5	3	46	9
X	46	23	33	13	9	124	7	3	51	9
XI	49	20	26	11	11	117	7	3	46	8
XII	53	27	33	12	12	136	12	3	42	10
1965 I	37	22	38	13	8	118	6	4	43	6
II	35	20	32	10	7	104	7	4	39	12
III	42	22	35	10	9	118	9	5	41	13
IV	38	21	30	12	9	110	8	4	43	13
V	39	20	37	9	8	114	11	5	42	10
VI	45	21	40	13	12	130	8	4	54	9
VII	57	21	32	14	10	135	6	4	66	10
VIII	51	23	36	11	9	129		4	61	11
IX	54	23	35	14	10	136		5	58	12
X	57	23	39	15	13	148		6	59	
XI	66	28		14						

Ausfuhr nach den europäischen Ostblockländern
Exportations vers les pays européens de l'Est
Esportazioni verso i paesi europei dell'Est
Uitvoer naar de Europese Oostbloklanden
Exports to European eastern bloc countries

92

Mio \$

Ø M	Deutschland (B.R.) a)	France b)	Italia	Nederland	UEBL BLEU	EWG-CEE EEG-EEC	Hellas	Türkiye	United Kingdom	United States
1958	23	12	7	4	5	52	3	5	18	9
1962	42	22	20	6	7	98	4	2	31	10
1963	37	19	22	6	6	90	5	3	31	14
1964	46	20	23	6	6	101		3	24	28
1964 VI	44	18	19	5	7	94	4	4	23	16
VII	50	20	33	5	5	113	3	2	19	21
VIII	49	17	17	5	6	94	2	1	25	8
XI	41	21	21	7	6	96	2	2	20	9
X	50	28	22	8	6	114	2	3	24	6
XI	51	23	22	5	6	108	5	2	17	9
XII	58	24	38	10	6	136	13	6	25	20
1965 I	44	18	22	6	7	97	8	7	25	1
II	45	23	27	7	9	111	8	5	22	11
III	51	30	31	8	8	128	7	7	24	13
IV	50	28	30	6	6	120	6	4	25	17
V	49	28	24	8	6	114	7	5	27	15
VI	40	24	29	7	8	108	10	5	27	7
VII	59	23	26	10	8	126	6	7	26	5
VIII	47	16	23	10	7	102		4	28	8
IX	47	19	23	8	6	104		7	27	11
X	44	24	24	11	7	110		4	32	
XI	43	28		8	7					

93

Einfuhr der Gemeinschaft (Extra-EWG) nach groÙen Warenklassen ^{a)}
Import. de la Communauté (extra-CEE) par grandes classes de produits ^{a)}
Importazioni della Comunità (extra CEE) per grandi classi di prodotti ^{a)}
Invoer van de Gemeenschap (extra-EEG) volgens grote goederenklassen ^{a)}
Imports of the Community (extra-EEG) by big commodity classes ^{a)}

Mio \$

Ø M	0 - 9	0,1	3	2,4	7	5, 6, 8
1958	1 341	335	231	398	115	256
1962	1 862	414	275	471	244	410
1963	2 050	474	324	499	262	458
1964	2 236	473	354	559	279	521
1964 II	2 186	463	356	559	264	485
III	2 238	482	368	542	284	497
IV	2 381	481	390	595	327	548
V	2 191	480	331	570	278	510
VI	2 320	494	330	605	318	533
VII	2 254	437	337	552	308	555
VIII	1 886	368	322	498	224	428
IX	2 086	426	330	507	242	534
X	2 276	478	369	528	270	567
XI	2 241	488	347	562	266	535
XII	2 463	567	394	594	294	555
1965 I	2 244	472	388	562	246	526
II	2 090	431	348	512	242	497
III	2 422	525	380	534	306	599
IV	2 368	504	364	537	317	593
V	2 383	518	372	570	307	561
VI	2 353	505	337	581	302	582
VII	2 401	510	363	590	302	587
VIII	2 167	470	376	536	241	501

TAB. 93, 94

a)
 CST 0 - 9
 Waren insgesamt
Ensemble des produits
 Insieme dei prodotti
 Totaal der goederen
 All commodities

CST 0,1
 Nahrungs- und GenuÙmittel
Produits alimentaires, boissons et tabacs
 Prodotti alimentari, bevande e tabacco
Voedings- en genotmiddelen
 Food, beverages and tobacco

CST 3
 Brennstoffe
Produits énergétiques
 Prodotti energetici
 Brandstoffen
 Energy products

CST 2,4
 Rohstoffe
Matières premières
 Materie prime
 Grondstoffen
 Raw materials

CST 7
 Maschinen und Fahrzeuge
Machines et matériel de transport
 Macchine e apparecchi
Machines en vervoermateriaal
 Machinery and transport equipment

CST 5, 6, 8
 Andere industrielle Erzeugnisse
Autres produits industriels
 Altri prodotti industriali
 Andere industriële producten
 Other manufactures

94

Ausfuhr der Gemeinschaft (Extra-EWG) nach groÙen Warenklassen ^{a)}
Export. de la Communauté (extra-CEE) par grandes classes de produits ^{a)}
Espportazioni della Comunità (extra-CEE) per grandi classi di prodotti ^{a)}
Uitvoer van de Gemeenschap (extra-EEG) volgens grote goederenklassen ^{a)}
Exports of the Community (extra-EEC) by big commodity classes ^{a)}

Mio \$

Ø M	0 - 9	0,1	3	2,4	7	5, 6, 8
1958	1 323	127	76	47	429	627
1962	1 719	148	85	66	614	787
1963	1 802	163	87	73	647	811
1964	2 014	175	87	81	734	913
1964 II	1 877	168	84	76	676	851
III	1 959	166	74	76	746	873
IV	2 038	174	84	82	748	924
V	1 866	169	80	71	680	844
VI	2 036	167	88	79	743	930
VII	2 053	153	91	76	768	942
VIII	1 731	144	88	66	599	811
IX	2 030	189	86	99	709	924
X	2 254	217	90	90	784	1 045
XI	2 116	200	84	82	768	961
XII	2 292	186	100	88	903	988
1965 I	1 939	163	78	78	701	896
II	2 064	168	79	84	730	978
III	2 414	194	88	94	910	1 102
IV	2 173	181	83	80	801	1 003
V	2 250	177	85	80	871	1 011
VI	2 192	176	95	77	788	1 031
VII						
VIII	2 001	165	99	74	685	959

EWG-Binnenaustausch ^{a)} nach großen Warenklassen ^{b)}
Echanges intra CEE ^{a)} par grandes classes de produits ^{b)}
Scambi intra CEE ^{a)} per grandi classi di prodotti ^{b)}
Handelsverkeer binnen de EEG ^{a)} naar grote goederenklassen ^{b)}
Intra-EEC trade ^{a)} by big commodity classes ^{b)}

95

Mio \$

TAB. 95

- a) Berechnungen nach Einfuhrangaben
 b) Siehe Tab. 93, 94, Fußnote a)
 a) *Calculés sur la base des chiffres d'importation*
 b) *Cf. tab. 93, 94, note a)*
 a) Calcoli effettuati sulle cifre dell'importazione
 b) Vedi tabelle 93, 94, nota a)
 a) *Berekeningen volgens de invoergegevens*
 b) *Zie tabellen 93, 94, voetnoot a)*
 a) Based on import figures
 b) See Tables 93, 94, Note a)

Ø M	0-9	0,1	3	2,4	7	5, 6, 8
1958	565	76	62	52	126	245
1962	1 118	137	72	94	307	493
1963	1 308	156	81	100	364	575
1964	1 504	178	82	115	406	694
1964 III	1 499	163	80	118	430	690
IV	1 578	171	90	119	453	725
V	1 415	169	75	105	406	639
VI	1 576	185	83	110	453	717
VII	1 532	179	80	106	433	715
VIII	1 243	173	70	90	308	580
IX	1 512	188	76	123	367	715
X	1 658	208	82	131	414	778
XI	1 513	182	77	118	369	722
XII	1 628	189	90	131	441	730
1965 I	1 445	171	77	112	359	685
II	1 576	180	76	124	405	751
III	1 801	219	78	133	483	837
IV	1 683	197	71	125	474	771
V	1 667	212	73	125	454	747
VI	1 694	224	74	123	455	759
VII	1 735	214	82	114	466	787
VIII	1 436	223	72	109	328	667

TAB. 96

- a) Berechnungen nach Einfuhrangaben
 a) *Calculés sur la base des chiffres d'importation*
 a) Calcoli effettuati sulle cifre dell'importazione
 a) *Berekeningen volgens de invoergegevens*
 a) Based on import figures

CST 01

Fleisch und Fleischwaren
Vlantes et préparations de viande
 Carni e preparazioni di carni
Vlees en vleesbereidingen
 Meat and meat preparations

CST 02

Molkereierzeugnisse und Eier
Produits laitiers, œufs
 Latte e derivati del latte, uova
Zuivelprodukten en vogeleieren
 Dairy products and eggs

CST 05

Obst und Gemüse
Fruits et légumes
 Frutta e ortaggi
Fruit en groenten
 Fruit and vegetables

CST 5

Chemische Erzeugnisse
Produits chimiques
 Prodotti chimici
Chemische produkten
 Chemicals

CST 65

Garne, Gewebe und Textilwaren
Fils, tissus et articles textiles
 Filati, tessuti e articoli tessili
Garens, weefsels en textielwaren
 Textile yarn, fabrics and made-up articles

CST 67

Eisen und Stahl
Fonte, fer et acier
 Ghisa, ferro e acciaio
Gietijzer, IJzer en staal
 Iron and steel

CST 71, 72

Maschinen
Machines
 Macchine
Machines
 Machinery

CST 73

Fahrzeuge
Matériel de transport
 Materiale per trasporti
Vervoermaterieel
 Transport equipment

EWG-Binnenaustausch ^{a)} nach wichtigen Warenkategorien ^{b)}
Echanges intra CEE ^{a)} pour les principales catégories de produits ^{b)}
Scambi intra CEE ^{a)} secondo le principali categorie di prodotti ^{b)}
Handelsverkeer binnen de EEG ^{a)} naar de belangrijkste cat. van goederen ^{b)}
Intra-EEC Trade ^{a)} for selected commodity categories ^{b)}

96

Mio \$

Ø M	01	02	05	5	65	67	71, 72	73
1958	6	15	26	40	38	64	89	97
1962	15	19	50	79	84	121	211	92
1963	22	21	47	94	99	129	248	116
1964	27	21	51	115	114	149	282	123
1964 III	24	22	40	115	112	151	294	136
IV	25	19	45	121	122	156	252	146
V	25	17	54	108	105	143	220	140
VI	27	17	64	120	118	163	244	138
VII	27	17	63	116	122	151	302	131
VIII	31	16	62	94	91	125	228	80
IX	32	21	53	116	114	152	264	103
X	31	30	61	123	128	153	288	126
XI	25	26	53	118	117	147	262	107
XII	29	28	40	125	118	153	317	124
1965 I	27	25	45	124	120	141	256	104
II	25	24	44	127	121	153	277	128
III	30	32	57	143	131	168	323	160
IV	29	25	54	135	123	148	297	177
V	30	25	67	134	125	144	302	153
VI	31	25	80	135	128	146	299	156
VII	36	24	73	135	128	151	322	144
VIII	36	26	82	113	107	121	238	90

Einfuhr der Gemeinschaft aus den wichtigsten Ursprungsländern
Importations de la Communauté par principaux pays d'origine
Importazioni della Comunità per principali paesi d'origine
Invoer van de Gemeenschap uit de voornaamste landen van oorsprong
Community imports by principal countries of origin

Mio €

		I	II	III	IV	V	VI	VII	VIII	IX	X	XI	XII
EUROPA a) - EUROPE a)	1964	794,6	773,7	762,0	798,5	738,4	812,6	803,4	634,8	771,7	842,6	845,3	901,5
	1965	760,1	781,5	848,8	776,2	806,1	828,8	840,5	717,7	855,5	924,6		
<i>darunter dont :</i>													
Vereinigtes Königreich - Royaume-Uni - UK	1964	216,0	226,7	213,9	233,4	226,1	232,6	232,2	164,4	196,5	216,3	207,5	218,0
	1965	191,5	214,7	239,6	212,0	222,9	218,7	222,2	169,5	211,1	230,1		
Irland. Rep. - Irlande	1964	5,8	6,2	5,3	4,9	4,9	4,8	7,0	5,4	7,5	7,6	6,3	7,5
	1965	5,9	5,1	6,3	4,9	6,1	6,7	7,2	6,6	8,6	8,2		
Norwegen - Norvège	1964	28,1	25,0	27,8	29,2	26,0	30,7	35,5	23,2	27,9	33,5	29,6	33,5
	1965	31,3	28,5	30,5	32,5	30,4	30,7	36,5	24,8	29,0	35,7		
Schweden - Suède	1964	102,5	96,2	95,6	98,6	95,9	113,5	109,6	83,0	110,1	113,6	111,2	125,9
	1965	100,4	106,7	108,1	96,2	106,7	119,3	109,1	90,7	117,5	120,2		
Finnland - Finlande	1964	34,7	30,7	25,7	28,2	30,9	38,2	39,0	38,5	40,6	43,8	38,7	40,5
	1965	32,9	33,1	32,5	30,5	34,7	38,6	40,0	36,8	40,4	40,9		
Dänemark - Danemark	1964	52,7	45,8	45,5	41,6	41,7	42,6	39,1	37,6	46,9	50,1	56,9	53,6
	1965	48,8	45,6	49,0	46,6	46,6	46,8	45,9	46,6	55,2	55,6		
Schweiz - Suisse	1964	77,9	81,5	87,7	93,1	80,5	91,4	90,1	66,3	88,6	97,0	97,9	102,7
	1965	81,8	90,6	103,3	93,9	91,1	93,8	100,5	76,2	98,7	103,4		
Österreich - Autriche	1964	47,4	50,5	54,3	60,9	52,2	58,9	57,7	48,2	57,6	61,8	59,5	56,2
	1965	45,2	54,1	63,2	58,4	60,2	56,7	61,4	55,0	64,6	64,6		
Portugal - Portugal	1964	10,6	9,7	9,0	10,1	9,2	9,6	9,7	8,6	10,4	10,6	12,0	12,2
	1965	9,9	11,4	11,3	10,1	10,2	9,4	10,2	9,0	12,3	12,4		
Spanien - Espagne	1964	46,4	44,9	46,6	43,4	36,6	31,2	24,3	22,5	19,8	25,5	46,2	49,4
	1965	45,1	42,1	40,5	35,3	35,7	27,8	27,3	23,3	21,0	24,9		
Jugoslawien - Yougoslavie	1964	22,5	22,1	22,5	22,4	19,8	21,9	21,1	20,0	22,0	22,2	20,9	24,7
	1965	17,9	19,4	21,4	21,7	23,6	25,5	24,0	25,3	28,4	29,0		
Griechenland - Grèce	1964	10,0	10,6	11,6	12,3	7,9	11,5	10,2	12,0	10,3	13,7	14,9	11,1
	1965	12,1	10,2	10,5	11,9	11,8	10,6	9,3	13,3	11,4	15,3		
Türkei - Turquie	1964	17,8	17,9	17,6	9,5	7,8	7,5	9,2	5,3	12,7	19,7	24,5	28,6
	1965	18,3	14,8	13,3	10,8	10,5	11,3	10,2	9,2	18,6	23,4		
U.d.S.S.R. - U.R.S.S.	1964	45,6	43,7	39,4	42,9	38,1	45,6	44,2	47,3	52,2	50,0	45,5	48,8
	1965	48,5	46,7	45,5	41,9	46,7	54,9	54,4	59,0	58,9	61,0		
Polen - Pologne	1964	16,6	14,4	13,9	14,9	12,6	15,8	17,1	14,1	16,4	17,8	21,8	25,1
	1965	16,6	13,6	17,6	17,8	16,9	16,8	20,4	20,5	17,6	20,0		
Tschechoslowakei - Tchécoslovaquie	1964	16,4	13,4	13,1	14,4	12,4	16,6	14,3	10,2	13,9	15,4	13,8	18,3
	1965	14,9	14,8	16,4	16,1	13,6	17,7	17,5	11,6	15,9	17,1		
AFRIKA - AFRIQUE	1964	354,2	334,7	362,1	390,3	375,3	364,1	338,1	295,1	308,8	320,5	330,0	382,6
	1965	332,7	347,9	375,5	401,8	373,7	381,2	341,0	329,9	341,8	356,3		
<i>darunter dont :</i>													
Marokko - Maroc	1964	35,0	27,8	26,6	34,9	36,2	31,7	20,5	20,6	20,8	23,3	28,1	37,3
	1965	32,9	24,6	29,9	32,9	42,1	35,7	24,3	19,2	19,2	22,6		
Republik Südafrika - Républ. d'Afrique du Sud	1964	30,5	26,3	26,4	31,2	29,2	32,1	31,4	24,2	24,5	28,7	28,2	25,3
	1965	23,0	24,5	24,1	23,7	30,7	29,8	27,3	26,4	31,6	26,2		
AMERIKA - AMERIQUE	1964	726,2	679,7	721,4	756,6	715,7	733,2	736,6	604,8	651,5	739,1	682,8	766,2
	1965	739,1	553,7	751,6	785,0	778,5	767,0	785,2	703,1	774,8	761,7		
<i>darunter dont :</i>													
Vereinigte Staaten - Etats-Unis - USA	1964	461,6	438,8	462,5	490,3	436,2	463,6	480,9	388,2	403,2	470,8	441,4	491,5
	1965	465,7	315,5	473,7	530,1	503,4	465,3	472,7	428,5	479,3	480,3		
Kanada - Canada	1964	33,5	34,0	32,9	33,6	37,7	41,6	48,2	41,4	44,9	52,1	46,0	53,3
	1965	48,6	34,6	38,0	32,0	45,2	55,6	53,2	49,8	53,6	53,3		
Venezuela - Venezuela	1964	21,3	22,7	22,5	24,2	21,2	22,5	22,5	19,5	22,8	18,5	23,0	19,0
	1965	19,6	13,9	17,7	20,3	17,9	16,9	20,0	17,7	21,1	15,8		
Brasilien - Brésil	1964	45,2	35,2	37,6	34,7	34,4	38,6	32,9	32,9	35,7	39,7	31,6	40,3
	1965	39,2	30,8	34,0	31,5	36,9	32,9	45,6	40,7	48,7	45,8		
Argentinien - Argentine	1964	60,8	51,8	55,1	60,3	67,3	56,6	41,2	34,5	52,2	58,0	52,2	67,5
	1965	56,9	54,9	68,0	56,7	60,5	62,7	68,3	59,1	54,4	54,4		
ASIEN - ASIE	1964	329,6	326,3	323,4	360,6	297,2	327,2	306,4	293,3	305,5	334,2	315,9	355,6
	1965	350,8	346,0	377,6	345,6	360,9	316,5	357,5	347,9	363,1	355,0		
<i>darunter dont :</i>													
Irak - Irak	1964	46,7	38,3	39,2	42,3	31,5	32,6	27,4	24,8	26,3	26,7	30,1	32,5
	1965	40,4	34,3	43,4	35,8	31,4	27,1	29,4	29,1	32,2	25,1		
Iran - Iran	1964	30,5	33,0	43,0	40,4	32,7	31,2	31,5	30,2	38,1	37,8	39,2	41,6
	1965	40,5	32,2	40,4	41,1	37,8	33,9	54,9	51,6	46,0	44,5		
Saudi-Arabien - Arabie Saoudite	1964	26,2	28,7	31,9	22,5	32,2	26,2	31,5	32,5	30,9	35,1	32,2	35,7
	1965	35,1	29,4	37,3	34,9	42,2	28,5	37,2	35,9	32,7	32,8		
Kuwait - Koweït	1964	44,3	54,5	47,6	64,2	50,1	59,4	58,1	48,2	56,8	56,2	51,7	52,6
	1965	61,0	62,1	56,4	50,1	65,3	55,9	57,6	47,8	60,8	55,0		
Republik Indien - Union Indienne	1964	14,5	15,5	13,2	14,6	12,1	15,0	13,5	7,9	11,7	13,5	11,9	14,2
	1965	11,1	13,7	15,4	12,3	12,9	12,0	9,3	13,7	12,0	14,1		
Japan - Japon	1964	25,2	28,2	28,8	33,3	29,8	28,6	29,3	29,3	33,3	29,8	31,8	30,5
	1965	27,0	29,7	33,7	43,4	37,7	33,5	39,2	41,9	41,6	38,9		
OZEANIEN - OCEANIE	1964	80,7	68,4	66,6	72,4	62,1	79,3	66,9	54,2	44,1	36,1	60,2	51,4
	1965	57,5	57,1	63,2	56,5	56,8	55,5	74,2	53,2	45,8	50,5		
<i>darunter dont :</i>													
Australien - Australie	1964	53,9	47,0	39,2	42,0	40,0	46,3	43,6	41,5	31,9	25,4	39,4	41,0
	1965	38,0	36,9	37,0	37,9	31,0	33,9	52,1	36,7	35,7	34,6		

a) Ohne Austausch Intra-EWG a) Non compris les échanges intra-CEE a) Non compresi gli scambi intra-CEE a) Het Intra-EEG goederenverkeer niet inbegrepen a) Excluding intra-EEC trade

Ausfuhr der Gemeinschaft nach den wichtigsten Bestimmungsländern
Exportations de la Communauté par principaux pays de destination
Esportazioni della Comunità per principali paesi di destinazione
Uitvoer van de Gemeenschap naar de voornaamste landen van bestemming
Community exports by principal countries of destination

98

Mio \$

		I	II	III	IV	V	VI	VII	VIII	IX	X	XI	XII
EUROPA a) - EUROPE a)	1964	937,3	973,9	1 005,3	1 071,8	979,7	1 066,2	1 053,5	898,5	1 043,7	1 130,4	1 076,0	1 174,7
<i>darunter / dont :</i>	1965	1 003,4	1 055,0	1 238,0	1 112,7	1 166,7	1 129,2	1 181,1	1 013,4	1 182,4	1 203,3		
Vereinigtes Königreich - Royaume-Uni - UK	1964	180,4	200,0	186,4	196,7	181,6	196,6	189,5	162,8	188,7	208,6	193,1	190,9
	1965	171,8	176,1	190,6	176,5	205,7	195,7	202,3	178,0	209,6	212,0		
Irland. Rep. - Irlande	1964	11,3	12,6	13,2	13,4	11,1	10,6	11,6	8,0	10,5	11,5	11,4	10,8
	1965	12,2	13,2	16,0	13,6	10,6	11,8	13,0	10,1	11,9	12,1		
Norwegen - Norvège	1964	56,4	36,0	38,3	46,4	39,1	46,8	46,5	33,1	56,0	48,4	45,2	51,5
	1965	49,5	42,1	61,7	47,4	54,1	45,7	55,9	36,9	66,3	60,3		
Schweden - Suède	1964	103,4	101,9	115,2	117,4	108,0	119,7	100,6	95,2	117,6	128,3	119,7	140,1
	1965	120,2	123,4	149,5	132,3	126,8	138,5	120,4	115,1	136,4	141,1		
Finnland - Finlande	1964	28,5	30,4	32,4	37,5	37,4	34,2	37,8	36,9	40,3	38,6	36,1	38,7
	1965	34,1	40,3	49,6	42,8	45,9	40,7	40,1	34,2	41,6	38,1		
Dänemark - Danemark	1964	65,9	68,2	73,6	78,8	73,6	76,5	70,5	65,1	73,5	81,1	80,1	86,2
	1965	80,1	74,6	96,7	80,3	86,8	79,7	80,8	68,8	76,4	78,8		
Schweiz - Suisse	1964	166,5	185,7	192,4	201,7	182,1	209,2	208,4	167,0	196,7	209,4	201,5	204,3
	1965	178,8	197,8	210,8	192,5	202,8	202,9	209,1	176,5	208,2	209,3		
Österreich - Autriche	1964	74,5	89,0	94,8	97,2	86,6	94,1	98,3	83,5	100,4	111,4	111,4	112,3
	1965	87,5	92,0	109,0	106,6	111,8	101,1	109,0	99,6	117,7	120,3		
Portugal - Portugal	1964	19,8	19,6	20,4	24,5	22,2	22,6	22,8	19,5	22,7	25,2	23,8	27,3
	1965	24,1	26,1	30,6	26,2	28,2	26,9	31,7	25,3	26,6	29,5		
Spanien - Espagne	1964	64,5	65,1	61,9	69,8	63,8	71,2	63,6	52,8	56,9	67,0	69,7	78,7
	1965	70,7	75,8	94,4	83,6	87,3	81,9	86,3	83,2	92,2	101,0		
Jugoslawien - Yougoslavie	1964	30,1	29,6	32,2	36,3	36,1	33,3	34,7	31,6	30,3	29,8	24,0	38,8
	1965	24,9	25,5	32,1	29,2	30,6	32,6	38,4	25,7	29,9	29,0		
Griechenland - Grèce	1964	28,4	28,6	33,2	31,0	28,2	37,1	36,8	33,1	36,5	37,2	36,9	40,5
	1965	33,7	38,7	44,1	39,7	39,3	43,6	43,0	37,4	42,2	37,8		
Türkei - Turquie	1964	14,1	16,3	16,3	16,1	13,5	13,8	13,4	10,9	10,9	12,5	10,1	13,1
	1965	14,7	13,9	18,2	15,8	14,5	13,6	18,2	14,8	14,0	16,3		
U.d.S.S.R. - U.R.S.S.	1964	30,0	21,0	24,3	29,9	24,7	30,0	42,7	29,8	31,1	41,9	32,7	39,9
	1965	26,0	25,9	32,0	34,7	27,1	24,8	37,5	26,2	27,8	25,9		
Polen - Pologne	1964	12,1	12,8	12,0	14,1	12,9	9,6	11,5	10,5	18,3	18,8	21,5	19,7
	1965	14,0	16,1	18,0	14,1	13,7	15,4	15,8	12,0	16,8	18,3		
Tschechoslowakei - Tchécoslovaquie	1964	9,6	11,6	15,1	11,0	13,2	13,6	11,6	16,1	14,0	13,4	14,3	19,3
	1965	11,3	16,5	18,1	11,9	17,3	18,8	17,4	20,5	20,3	19,4		
AFRIKA - AFRIQUE	1964	279,2	263,5	270,5	258,0	239,6	266,7	267,3	214,5	250,7	296,1	283,4	307,8
<i>darunter / dont :</i>	1965	261,8	287,5	309,3	290,8	282,9	276,7	291,6	250,1	292,3	308,0		
Marokko - Maroc	1964	22,8	24,1	23,9	24,2	19,5	21,2	21,2	14,7	17,9	24,8	19,8	21,3
	1965	16,9	15,8	19,9	18,3	15,8	17,5	19,0	15,6	16,7	20,5		
Republik Südafrika - Républ. d'Afrique du Sud	1964	39,5	31,7	35,6	33,9	33,3	37,6	36,0	35,3	35,9	43,5	39,3	46,9
	1965	39,5	46,3	54,5	45,3	51,8	46,0	45,7	41,0	38,0	36,6		
AMERIKA - AMERIQUE	1964	380,7	378,1	403,5	435,9	386,4	426,9	445,5	370,2	454,4	501,1	429,2	459,2
<i>darunter / dont :</i>	1965	381,9	407,1	513,9	464,3	479,0	478,4	517,8	443,1	515,7	532,8		
Vereinigte Staaten - Etats-Unis - USA	1964	218,1	210,4	229,1	252,8	217,2	238,2	253,3	201,9	257,4	279,9	233,8	255,4
	1965	208,7	235,6	289,3	276,2	286,3	282,8	315,4	260,4	315,6	316,4		
Kanada - Canada	1964	17,8	23,3	28,8	35,9	27,8	31,0	31,5	27,3	35,8	50,1	35,4	26,7
	1965	21,2	27,1	39,5	42,1	45,8	40,0	41,9	36,3	44,6	59,4		
Venezuela - Venezuela	1964	17,2	15,4	14,9	16,6	15,4	18,2	18,9	17,0	17,5	19,7	19,5	19,5
	1965	17,7	21,5	22,9	17,7	19,2	21,4	19,3	20,1	20,3	20,7		
Brasilien - Brésil	1964	19,9	14,9	13,3	16,1	15,1	14,7	14,0	14,0	17,5	16,5	13,5	17,0
	1965	14,5	12,6	14,2	13,2	14,0	11,4	15,0	15,9	14,6	15,3		
Argentinien - Argentine	1964	26,6	24,8	21,4	24,2	21,1	25,9	24,9	22,9	27,3	29,1	24,5	28,6
	1965	24,5	24,1	24,0	21,2	20,9	24,0	25,8	21,1	22,1	24,4		
ASIEN - ASIE	1964	238,5	211,6	227,7	212,9	207,0	213,3	218,6	191,7	217,8	259,0	265,7	277,2
<i>darunter / dont :</i>	1965	233,7	259,0	282,1	240,4	256,2	242,1	290,2	230,3	232,7	269,6		
Irak - Irak	1964	5,2	4,7	5,4	6,1	6,6	7,3	6,9	5,7	5,2	5,5	5,8	5,1
	1965	6,4	5,3	7,1	5,3	5,1	6,1	6,3	6,9	6,4	8,0		
Iran - Iran	1964	15,7	15,0	14,3	15,2	13,4	16,6	16,7	13,2	17,2	21,3	22,3	30,5
	1965	27,2	22,6	26,2	20,5	21,1	22,2	41,2	21,1	19,3	24,4		
Saudi-Arabien - Arabie Saoudite	1964	8,0	7,6	6,8	7,3	5,4	6,1	6,4	4,8	5,9	7,4	6,7	10,2
	1965	8,2	8,9	7,6	8,6	8,7	8,4	8,3	8,1	7,7	7,9		
Kuwait - Koweït	1964	6,2	5,2	4,6	6,1	5,3	4,6	4,4	4,5	4,3	6,5	4,6	5,6
	1965	5,7	5,4	7,1	6,5	6,2	4,3	5,2	7,0	6,5	5,6		
Republik Indien - Union Indienne	1964	27,4	23,9	24,4	27,5	24,8	26,2	25,2	25,5	25,9	27,9	33,8	40,2
	1965	27,1	36,5	43,9	31,4	33,3	30,9	39,1	28,2	30,5	37,2		
Japan - Japon	1964	37,1	33,7	36,5	33,6	28,2	33,3	32,4	26,3	32,0	37,0	31,5	31,7
	1965	27,2	34,0	32,7	25,8	30,3	24,8	27,6	23,8	26,4	27,0		
OZEANIEN - OCEANIE	1964	30,1	29,0	29,1	31,5	30,7	35,0	39,9	30,8	34,2	37,4	33,5	41,3
<i>darunter / dont :</i>	1965	32,7	35,7	43,7	39,6	41,4	40,3	44,7	36,8	40,0	39,8		
Australien - Australie	1964	22,2	20,9	20,4	22,3	21,2	24,8	29,4	23,1	25,5	26,5	23,3	31,3
	1965	24,1	24,7	30,9	27,8	27,1	26,4	30,5	25,1	29,1	27,9		

a) Ohne Austausch Intra-EWG

a) Non compris les échanges intra-CEE

a) Non compresi gli scambi intra-CEE

a) Het Intra-EEG goederenverkeer niet inbegrepen

a) Excluding intra-EEC trade

Index des Einfuhrvolumens
Indice du volume des importations
Indice del volume delle importazioni
Indexcijfer van het invoervolume
Volume index of imports

1958 = 100

Ø M	Deutschland (B.R.)	France	Italia	Nederland	UEBL BLEU	EWG - CEE EEG - EEC	United Kingdom	United States
1962	176	143	210	150	146	163	122	128
1963	189	163	255	165	165	183	127	133
1964	207	186	237	190	187	199	142	141
1964 VI	207	197	249	203	199	208	145	144
VII	223	178	217	205	181	201	138	147
VIII	191	137	178	160	159	165	139	137
IX	214	174	211	182	182	192	138	143
X	253	187	232	204	191	209	151	149
XI	230	180	200	183	187	199	138	150
XII	237	202	237	204	204	216	144	157
1965 I	221	180	217	179	174	196	142	} 137
II	207	174	230	181	183	193	120	
III	247	203	241	200	210	221	151	
IV	230	196	230	196	214	213	139	169
V	244	188	238	183	197	212	150	156
VI	243	191	224	197	200	213	143	172
VII	249	180	244	212	195	216	149	
VIII	227	148	221	172	174	189	136	
IX	254	179	238	199	206	217	144	
X	256	190	251	217				
XI	259	201		200				

Index des Ausfuhrvolumens
Indice du volume des exportations
Indice del volume delle esportazioni
Indexcijfer van het uitvoervolume
Volume index of exports

1958 = 100

Ø M	Deutschland (B.R.)	France	Italia	Nederland	UEBL BLEU	EWG - CEE EEG - EEC	United Kingdom	United States
1962	146	149	199	138	148	151	115	125
1963	161	163	206	148	166	164	120	134
1964	176	174	242	170	187	183	124	151
1964 VI	179	185	243	172	194	188	123	
VII	178	172	272	169	178	185	113	} 143
VIII	151	126	215	142	147	151	121	
IX	174	161	258	196	186	184	104	
X	193	193	276	191	206	203	124	} 163
XI	179	185	240	172	190	187	127	
XII	197	188	257	186	197	199	132	
1965 I	176	157	227	167	210	180	119	} 127
II	172	181	272	172	208	189	122	
III	208	206	316	184	234	219	132	
IV	180	192	296	176	214	199	134	174
V	197	196	284	173	194	201	131	164
VI	180	190	300	190	218	201	132	150
VII	197	196	304	184	201	207	138	
VIII	166	154	272	148	171	172	118	
IX	189	185	300	203	227	207	121	
X	203	213	316	201				
XI	199	206		187				

Index der Einfuhrdurchschnittswerte
Indice de valeur moyenne des importations
Indice del valore medio delle importazioni
Indexcijfer van de gemiddelde waarden van de invoer
Average value index of imports

101

1958 = 100

TAB. 101, 102

a) Auf Basis der Dollarwerte errechnete Indices der Durchschnittswerte; Abweichungen von Indices, die auf nationalen Währungen beruhen, sind durch Änderungen des Wechselkurses bedingt

a) *Indices de valeur moyenne exprimée en dollars; des différences éventuelles par rapport à des indices fondés sur les monnaies nationales proviennent de variations des taux de changes*

a) Indici del valore medio espressi in dollari; le eventuali differenze rispetto a indici basati sulla moneta nazionale sono dovute a modificazioni del tasso di conversione

a) *Op dollarbasis berekende Indexcijfers van de gemiddelde waarden; deze Indexcijfers kunnen van de Indexcijfers op basis van de nationale valuta afwijken ingevolge veranderingen in de wisselkoers*

a) Indices of average value in terms of dollars; variations from indices based on national currencies are due to fluctuations in exchange rates

Ø M	Deutschland (B.R.) a)	France a)	Italia	Nederland a)	UEBL BLEU	EWG - CEE EEG - EEC	United Kingdom	United States
1962	95	93	89	99	98	95	97	96
1963	94	95	91	100	98	95	100	97
1964	96	96	94	103	100	97	104	100
1964 VI	96	97	94	103	99	98	103	100
VII	95	98	94	103	102	98	103	100
VIII	96	98	94	104	100	98	103	99
IX	94	96	94	102	100	97	103	100
X	95	96	94	102	100	97	104	100
XI	96	98	94	103	99	98	104	100
XII	97	97	94	103	99	98	104	100
1965 I	97	96	93	103	99	97	105	101
II	97	98	95	104	99	98	104	101
III	98	97	96	105	98	99	104	101
IV	98	98	95	104	98	99	104	99
V	98	99	95	105	98	99	104	100
VI	99	97	94	104	98	99	104	100
VII	99	98	95	105	99	99	103	
VIII	98	98	94	104	99	99	103	
IX	98	97	95	104	100	99	104	
X	99	100	94	104				
XI	99	98		104				

Index der Ausfuhrdurchschnittswerte
Indice de valeur moyenne des exportations
Indice del valore medio delle esportazioni
Indexcijfer van de gemiddelde waarden van de uitvoer
Average value index of exports

102

1958 = 100

Ø M	Deutschland (B.R.) a)	France a)	Italië	Nederland a)	UEBL BLEU	EWG - CEE EEG - EEC	United Kingdom	United States
1962	104	97	91	103	96	100	103	102
1963	104	98	95	104	96	100	107	102
1964	105	102	96	107	98	103	109	103
1964 VI	103	102	97	106	99	102	107	103
VII	105	103	99	106	100	103	108	103
VIII	106	103	95	107	100	103	108	103
IX	103	102	96	107	101	103	108	103
X	105	102	96	108	100	103	108	104
XI	106	103	98	110	101	104	108	104
XII	107	104	98	108	100	104	108	104
1965 I	106	103	95	107	94	102	108	107
II	107	102	96	106	99	103	109	107
III	107	103	95	108	96	103	109	107
IV	106	103	93	108	95	102	109	106
V	107	103	94	108	97	103	109	106
VI	107	102	95	109	99	103	109	108
VII	108	103	96	111	100	105	109	
VIII	107	103	95	111	99	104	110	
IX	107	106	95	110	101	105	110	
X	107	102	94	110				
XI	107	103		111				

Index der Terms of Trade ^{a)}
Indice des termes de l'échange ^{a)}
Indice dei termini di scambio ^{a)}
Indexcijfer van de ruilvoet ^{a)}
Index of terms of trade ^{a)}

1958 - 100

Ø M	Deutschland (B.R.)	France	Italia	Nederland	UEBL BLEU	EWG - CEE EEG - EEC	United Kingdom	United States
1962	109	104	102	104	98	105	107	106
1963	110	103	104	104	98	105	107	105
1964	109	106	101	104	98	106		103
1964 VI	107	105	102	103	100	104	104	103
VII	110	105	105	103	100	105	105	103
VIII	110	105	101	105	100	105	105	104
IX	111	106	101	103	101	106	105	103
X	110	106	101	106	100	106	104	104
XI	110	105	103	107	102	106	104	104
XII	110	107	104	105	101	106	104	104
1965 I	109	107	102	104	95	105	103	106
II	110	104	100	102	100	105	105	106
III	109	105	98	103	98	104	105	106
IV	108	105	97	104	97	103	105	107
V	109	104	98	103	99	104	105	106
VI	108	105	100	105	101	104	105	108
VII	109	105	100	106	101	106	106	
VIII	109	105	100	107	100	105	107	
IX	109	109	99	106	101	106	106	
X	108	102	99	106				
XI	108	106		107				

TAB. 103

a) Index der Ausfuhrdurchschnittswerte dividiert durch Index der Einfuhrdurchschnittswerte × 100

a) *Indice de valeur moyenne des exportations × 100 divisé par l'indice de valeur moyenne des importations*

a) *Indice del valore medio delle esportazioni × 100 diviso per l'indice del valore medio delle importazioni*

a) *Indexcijfer van de gemiddelde waarden van de uitvoer × 100 gedeeld door het indexcijfer van de gemiddelde waarden van de invoer*

a) *Export price index as a percentage of the import price index*

Verhältnis der Volumenindizes ^{a)}
Rapport des indices de volume ^{a)}
Rapporto degli indici di volume ^{a)}
Onderlinge verhouding van de hoeveelheidsindexcijfers ^{a)}
Ratio of volume indices ^{a)}

1958 - 100

Ø M	Deutschland (B.R.)	France	Italia	Nederland	UEBL BLEU	EWG - CEE EEG - EEC	United Kingdom	United States
1962	83	104	94	92	102	93	94	98
1963	84	100	80	90	101	90	94	106
1964	84	93	101	90	100	91		107
1964 VI	86	94	96	85	98	90	85	
VII	80	96	123	83	97	92	82	} 101
VIII	79	92	119	89	93	91	87	
IX	81	92	120	108	103	96	75	
X	83	102	118	94	108	97	82	} 107
XI	77	102	119	94	102	94	92	
XII	83	93	106	92	97	92	92	
1965 I	79	87	108	93	121	92	84	} 93
II	83	104	117	95	114	98	102	
III	83	101	129	92	112	99	87	
IV	78	98	127	90	98	93	96	103
V	81	104	118	95	98	95	87	105
VI	74	100	132	96	109	94	92	87
VII	79	108	122	87	104	96	93	
VIII	72	104	121	93	98	91	87	
IX	74	102	124	102	110	95	84	
X	79	112	124	93				
XI	76	102		94				

TAB. 104

a) Index des Ausfuhrvolumens dividiert durch Index des Einfuhrvolumens × 100

a) *Indice du volume des exportations × 100 divisé par l'indice du volume des importations*

a) *Indice del volume delle esportazioni × 100 diviso per l'indice del volume delle importazioni*

a) *Indexcijfer van het uitvoervolume × 100 gedeeld door het indexcijfer van het invoervolume*

a) *Volume index of exports as a percentage volume index of imports*

Gemeinschaft: Indices der Einfuhr und der Terms of Trade
Communauté: indices des importations et des termes de l'échange
Comunità: indici delle importazioni e dei termini di scambio
Gemeenschap: Indexcijfers van de invoer en van de ruilvoet
Community: indices of imports and terms of trade

105

1958 = 100

Ø M	Tatsächliche Werte Current values Valore corrente		Valeurs courantes Absolute waarde		Volumen Volume Hoeveelheid			Durchschn.-Werte Val. moy. Val. med. Waarde Aver. value	Terms of Trade Termes de l'échange
	TOTAL	EXTRA	EWG CEE EEG EEC	TOTAL	EXTRA	EWG CEE EEG EEC	2) 4) × 100	15) 6) × 100	
									3
1962	155		139	163		149	95	105	
1963	174		153	183		165	95	105	
1964	194		166	199		176	97	106	
1964 V	187		161	191		170	98	104	
VI	203		173	208		182	98	104	
VII	196		167	201		177	98	105	
VIII	163		140	165		148	98	105	
IX	187		165	192		167	97	106	
X	204		169	209		181	97	106	
XI	195		166	199		177	98	106	
XII	212		183	216		194	98	106	
1965 I	191		166	196		176	97	105	
II	191		155	193		162	98	105	
III	219		180	221		186	99	104	
IV	210		176	213		181	99	103	
V	210		177	212		185	99	104	
VI	210		175	213		182	99	104	
VII	215		178	216		186	99	106	
VIII	187		160	189		167	99	105	
IX	214		177	217		187	99	106	
X	224		182						

Gemeinschaft: Indices der Ausfuhr
Communauté: indices des exportations
Comunità: indici delle esportazioni
Gemeenschap: Indexcijfers van de uitvoer
Community: indices of exports

106

1958 = 100

Ø M	Tatsächliche Werte Current Values Valore corrente			Valeurs courantes Absolute waarde			Volumen Volume Hoeveelheid			Durchschn.-Werte Val. moy. Val. med. Waarde Aver. value	
	TOTAL	INTRA	EWG CEE EEG EEC	EXTRA	EWG CEE EEG EEC	TOTAL	INTRA	EWG CEE EEG EEC	EXTRA	EWG CEE EEG EEC	9) 12) × 100
1962	149		197	129		151		198	130		100
1963	164		231	135		164		230	135		100
1964	186		267	151		183		261	148		103
1964 V	174		255	140		172		248	139		102
VI	191		278	154		188		271	151		102
VII	191		276	155		185		267	150		103
VIII	155		211	129		151		205	126		103
IX	188		273	152		184		264	149		103
X	208		299	170		203		289	165		103
XI	194		276	159		187		264	154		104
XII	206		188	172		199		276	165		104
1965 I	183		271	145		180		265	143		102
II	194		285	155		189		277	151		103
III	223		324	182		219		315	176		103
IV	201		291	163		199		285	160		102
V	206		297	170		201		288	164		103
VI	206		306	165		201		295	160		103
VII	214		304	177		207		291	170		105
VIII	178		243	150		172		233	145		104
IX	214		315	172		207		300	165		105
X	223		331	179							

Staatshaushalt: Kassenausgänge ^{a)}
Exécution des lois budgétaires: décaissements du Trésor ^{a)}
Pagamenti del Tesoro per spese di bilancio ^{a)}
Staatsfinanciën: Uitgaven op kasbasis ^{a)}
National budgets: cash expenditure of the Treasury ^{a)}

	Deutschland (B.R.) Mrd DM	France Mrd Ffr	Italia Mrd Lit.	Nederland Mrd Fl	Belgique België Mrd Fb	Luxembourg Mio Fbfg
1958	31,53 ^{b)}	59,61		8,220	119,4	.
1962	50,05	87,05	4 840,3	11,390	147,9	.
1963	54,57	97,75	5 557,0	11,780	163,2	.
1964	57,20	101,43	6 852,8	14,400	179,5	.
1964 VI	5,20	9,18	401,8		17,6	.
VII	4,80	8,62	950,6 ^{c)}	} 3,400	16,6	.
VIII	4,22	7,89	287,0		11,7	.
IX	4,55	7,04	371,4		13,3	.
X	5,16	8,09	588,9	} 4,800	13,6	.
XI	5,27	8,03	489,8		12,1	.
XII	7,21	14,29	1 490,5		19,0	.
1965 I	4,72	} 16,32	307,1	} 3,200	16,4	.
II	4,40		294,8		17,7	.
III	4,71		567,7		18,2	.
IV	4,69	8,91	659,3	} 4,000	15,9	.
V	4,77	8,89	676,5		14,6	.
VI	5,76	10,30	461,8		17,4	.
VII	5,25	9,36	864,4	} 3,900	17,5	.
VIII	5,11	8,09	851,0		13,5	.
IX	5,37	8,01	482,2		15,7	.
X	5,01	7,35	555,0		16,2	.
XI	5,83		514,5		17,4	.

TAB. 107, 108

a) Siehe « Statistischer Sonderbericht » in Nr. 3, 1963
b) Ohne Saarland
c) Einschli. Juni « Suppletivo »

a) Cf. « Note statistique », bull. n° 3, 1963

b) Sans la Sarre

c) Inclus Juin « Suppletivo »

a) Vedi « Nota statistica », boll. no. 3, 1963

b) Esclusa la Saar

c) Incluso giugno « Suppletivo »

a) Zie « Bijzonder Statistisch Overzicht » in het bull. no. 3, 1963

b) Zonder Saarland

c) Met Inbegrip van Juni « Suppletivo »

a) See « Special Statistical Report » in No. 3, 1963

b) Excl. the Saar

c) Including June « Suppletivo »

Staatshaushalt: Kassenüberschuß (+) bzw. -defizit (—) ^{a)}
Exécution des lois budgétaires: excédent (+) ou déficit (—) ^{a)}
Gestione del bilancio: avanzo (+) o disavanzo (—) del Tesoro ^{a)}
Staatsfinanciën: Kasoverschot (+) resp. kastekort (—) ^{a)}
National budgets: cash surpluses (+) or deficits (—) ^{a)}

	Deutschland (B.R.) Mrd DM	France Mrd Ffr	Italia Mrd Lit.	Nederland Mio Fl	Belgique België Mrd Fb	Luxembourg Mio Fbfg
1958	- 0,22 ^{b)}	- 6,90		- 530	- 24,7	
1962	- 1,54	- 6,09	- 130,2	- 510	- 16,2	
1963	- 3,14	- 8,21	- 364,4	- 270	- 23,0	
1964	- 0,56	- 1,58	- 553,6	- 600	- 21,3	
1964 VI	+ 0,30	- 1,05	+ 195,3		- 4,5	
VII	- 0,48	- 1,49	- 515,4 ^{c)}	} + 200	+ 5,3	
VIII	+ 0,13	- 1,59	+ 335,2		- 1,7	
IX	+ 1,26	+ 2,09	- 19,8		- 1,9	
X	- 0,68	+ 2,65	- 14,6	} - 400	- 1,8	
XI	- 1,00	+ 0,37	- 139,5		- 0,5	
XII	- 0,78	- 3,90	- 441,3		- 2,9	
1965 I	+ 0,37	} + 1,60	- 175,7	} + 100	- 0,1	
II	- 0,87		+ 324,7		- 6,2	
III	+ 1,05		- 169,0		- 5,4	
IV	- 0,52	+ 0,40	- 2,3	} - 800	- 3,4	
V	- 0,80	+ 0,98	- 297,4		- 2,6	
VI	+ 0,36	- 1,73	+ 213,3		- 3,7	
VII	- 0,69	- 1,54	- 386,7	} —	+ 6,0	
VIII	+ 0,10	- 1,09	- 125,8		- 2,2	
IX	+ 0,89	+ 1,49	+ 53,1		- 2,7	
X	- 0,34	+ 3,79	+ 91,1		- 2,3	
XI	- 1,09		+ 4,9		- 3,4	

TAB. 109, 110

a) Siehe « Statistischer Sonderbericht » in Nr. 9, 1961

b) Die Forderung der Bundesbank gegen den Bund wegen vorzeitiger Rückzahlung der Auslandsschulden des Bundes (April und Mai 1961) ist in der äußeren Staatsverschuldung mit folgenden Beträgen enthalten (in Mrd. DM): 2,60 Juni 1961 und 2,51 seit September 1961

c) Innere

d) Äußere

e) Ohne Saarland

f) Ausschließlich der von Belgien übernommenen Schulden des Kongo

a) Cf. « Note statistique », bull. n° 9, 1961

b) La créance de la Bundesbank sur le Bund, contrepartie de la fraction de la dette extérieure fédérale remboursée par anticipation en avril et mai 1961, demeure comprise dans la dette extérieure pour les montants suivants (Mrd DM): juin 1961, 2,60 et depuis septembre 1961, 2,51

c) Intérieure

d) Extérieure

e) Sans la Sarre

f) A l'exclusion de la dette reprise du Congo

a) Vedi « Nota statistica » boll. no. 9, 1961

b) Il credito della Bundesbank sul Bund in contropartita della frazione del debito estero rimborsato anticipatamente in aprile e in maggio 1961 resta incluso nel debito estero per i montanti seguenti (Mrd. DM): giugno 1961, 2,60 e, a partire dal settembre 1961, 2,51

c) Interno

d) Esterno

e) Esclusa la Saar

f) Escluso il debito del Congo ripreso dal Belgio

a) Zie « Bijzonder Statistisch Overzicht » in het bull. nr. 9, 1961

b) De vordering van de Bundesbank op de Bond wegens voortijdige terugbetaling van de buitenlandse schulden van de Bond (april en mei 1961) is in de buitenlandse staatsschuld met de navolgende bedragen begrepen (in mrd. DM): 2,60 juni 1961 en 2,51 sedert september 1961

c) Binnenlandse

d) Buitenlandse

e) Zonder Saarland

f) Zonder de door België overgenomen schulden van de Congo

a) See « Special Statistical Report », in No 9, 1961

b) The Bundesbank's claim on the Federal Government in respect of pre-payments of part of the federal external debt in April and May 1961 is retained in external debt figures. The sums involved are DM 2 600 million in June 1961 and DM 2 510 from September 1961

c) Domestic

d) Foreign

e) Excl. the Saar

f) Excluding Congolese debt taken over by Belgium

Ende Periode Fin de période Fine periodo Einde periode End of period	Deutschland (B.R.) ^{b)}		France	Italia	Nederland	Belgique België ^{f)}	Luxembourg
	Mrd DM		Mrd Ffr	Mrd Lit.	Mrd Fl	Mrd Fb	Mio Flbg
1958	13,52 ^{e)}		79,73	5 232	18,17	345,7	7 294
1963	21,66		89,77	6 015	20,19	446,0	8 823
1964	24,18		87,97	6 462	20,72	462,1	8 819
1965						484,6	
1964	VII	.	90,67	5 988	19,82	452,7	8 993
	VIII	.	91,01	5 958	20,00	453,3	8 985
	IX	22,42	91,15	6 077	20,31	454,5	9 011
	X	.	89,56	5 882	19,53	458,4	9 029
	XI	.	87,88	6 096	19,64	458,7	8 823
	XII	24,18	87,97	6 462	20,72	462,1	8 819
1965	I	.	.	6 341	21,13	461,9	8 801
	II	.	87,71	6 110	20,85	467,9	8 794
	III	23,75	88,58	6 383	20,78	471,7	8 885
	IV	.	88,60	6 169	21,02	475,1	9 217
	V	.	87,63	6 196	20,93	478,7	9 209
	VI	25,34	88,12	6 373	21,08	479,6	9 203
	VII	.	87,75	6 514	21,49	472,6	9 176
	VIII	.	88,59	6 275	21,85	474,0	9 467
	IX	26,30	88,29	6 430	21,74	475,9	9 649
	X	.	86,48	6 349	21,11	478,5	9 631
	XI	.		6 479		480,8	9 648
	XII					484,6	

Innere und äußere Staatsverschuldung ^{a)}Dette publique intérieure et extérieure ^{a)}Debito pubblico interno ed estero ^{a)}Binnenlandse en buitenlandse staatsschuld ^{a)}Domestic and foreign national debt ^{a)}

Ende Periode Fin de période Fine periodo Einde periode End of period	Deutschland (B.R.) ^{b)}		France		Italia		Nederland		Belgique België ^{f)}		Luxembourg		
	Mrd DM		Mrd Ffr		Mrd Lit.		Mrd Fl		Mrd Fb		Mio Flbg		
	c)	d)	c)	d)	c)	d)	c)	d)	c)	d)	c)	d)	
1958	5,54 ^{e)}	7,98 ^{e)}	65,90	13,83	5 212	20	16,45	1,72	315,3	30,4	4 833	2 461	
1963	15,74	5,92	83,70	6,07	6 000	15	19,73	0,46	398,0	48,0	6 468	2 355	
1964	18,84	5,34	82,37	5,60	6 448	14	20,30	0,42	412,4	49,7	6 460	2 359	
1965									437,7	46,9			
1964	VII	.	85,19	5,48	5 973	15	19,38	0,44	403,2	49,5	6 668	2 325	
	VIII	.	85,48	5,53	5 943	15	19,56	0,44	403,5	49,8	6 660	2 325	
	IX	16,57	5,83	85,54	5,61	6 062	15	19,87	0,44	404,1	30,4	6 649	2 362
	X	.	83,98	5,58	5 867	15	19,11	0,42	408,1	50,3	6 667	2 362	
	XI	.	82,28	5,60	6 082	14	19,22	0,42	408,7	50,0	6 461	2 362	
	XII	18,84	5,34	82,37	5,60	6 448	14	20,30	0,42	412,4	49,7	6 460	2 359
1965	I	.	.	.	6 327	14	20,71	0,42	412,2	49,7	6 446	2 355	
	II	.	.	82,23	5,48	6 096	14	20,43	0,42	418,5	49,4	6 439	2 355
	III	18,43	5,32	83,12	5,46	6 396	14	20,36	0,42	422,8	48,9	6 530	2 355
	IV	.	.	83,22	5,38	6 165	14	20,62	0,40	426,5	48,6	6 862	2 355
	V	.	.	82,30	5,33	6 182	14	20,54	0,39	430,4	48,3	6 854	2 355
	VI	20,06	5,28	82,80	5,32	6 359	14	20,69	0,39	431,8	47,8	6 849	2 354
	VII	.	.	82,83	4,92	6 500	14	21,10	0,39	425,5	47,1	6 837	2 339
	VIII	.	.	83,72	4,87	6 261	14	21,46	0,39	427,0	47,0	7 128	2 339
	IX	21,05	5,25	83,43	4,86	6 416	14	21,35	0,39	429,1	46,8	7 310	2 339
	X	.	.	81,67	4,81	6 335	14	20,74	0,37	431,8	46,7	7 293	2 338
	XI	.	.			6 465	14		0,37	433,9	46,9	7 309	2 339
	XII								437,7	46,9			

Kurzfristige innere Staatsverschuldung ^{a)}
Dette publique intérieure à court terme ^{a)}
Debito pubblico interno a breve termine ^{a)}
Binnenlandse Staatsschuld op korte termijn ^{a)}
Short-term domestic national debt ^{a)}

Ende Periode Fin de période Fine periodo Einde v.d. per. End of period	Deutschland (B.R.) Mrd DM	France Mrd Ffr	Italia Mrd Lit.	Nederland Mrd Fl	Belgique België Mrd Fb	Luxembourg Mio Flbg
1958	0,61 ^{b)}	39,83	3 323	5,41	95,9	1 173
1963	2,20	59,90	3 942	5,64	94,9	902
1964	1,77	58,63	4 302	5,89	97,4	850
1965					104,9	
1964 VII	.	60,64	3 837	5,20	90,4	805
VIII	.	61,00	3 807	5,20	91,2	803
IX	0,65	61,18	3 926	5,54	92,4	815
X	.	60,07	3 730	4,79	89,3	850
XI	.	58,42	3 945	4,76	90,5	850
XII	1,77	58,63	4 302	5,89	97,4	850
1965 I	.	.	4 193	6,37	96,7	849
II	.	58,62	3 962	6,13	96,3	846
III	0,75	59,62	4 235	6,13	101,3	842
IV	.	59,87	4 218	6,46	108,2	851
V	.	59,14	4 174	6,19	106,5	851
VI	1,42	58,88	4 051	6,37	108,4	852
VII	.	59,90	4 191	6,85	102,9	850
VIII	.	60,88	3 953	6,92	103,9	1 148
IX	1,39	60,69	4 107	6,83	106,3	1 154
X	.	60,71	4 026	6,25	101,4	1 154
XI	.	.	4 157	.	105,0	1 154
XII	104,9	.

TAB. 111

a) Siehe « Statistischer Sonderbericht » in Nr. 3, 1963
b) Ohne Saarland

a) Cf. « Note statistique », bull. n° 3, 1963

b) Sans la Sarre

a) Vedi « Nota statistica », boll. no. 3, 1963

b) Esclusa la Saar

a) Zie « Bijzonder Statistisch Overzicht » in het bull. no. 3, 1963

b) Zonder Saarland

a) See « Special Statistical Report » in No. 3, 1963

b) Excl. the Saar

Fiskaleinnahmen des Staates
Recettes fiscales de l'Etat
Entrate fiscali dello Stato
Door het Rijk geïnde belastingen
Government tax revenue

Ø M	Deutschland (B.R.) ^{a)} Mrd DM	France Mrd Ffr	Italia Mrd Lit.	Nederland Mio Fl	Belgique België Mio Fb	Luxembourg Mio Flbg	United Kingdom ^{b)} Mio £	United States ^{c)} Mio \$
1958	3,57	3,75	232	641	7 320	358	452	5 725
1962	6,11	5,58	370	907	10 278	411	601	7 059
1963	6,50	6,4	391	959	10 922	426	570	7 291
1964	7,12	7,3	447	1 145	12 393	523	632	7 384
1964 VI	9,47	6,9	573	1 059	12 429	660	434	12 310
VII	6,09	6,0	142	1 141	21 203	547	675	3 487
VIII	6,06	5,6	604	1 062	9 623	426	484	6 653
IX	9,49	7,2	333	1 396	10 905	613	477	10 072
X	6,04	8,4	552	1 973	11 203	523	677	3 398
XI	6,19	7,1	333	1 089	11 171	449	525	7 037
XII	10,99	7,8	622	1 246	12 563	690	774	8 856
1965 I	7,00	5,6	122	1 068	16 417	538	1 120	5 642
II	5,31	10,6	596	1 039	10 755	416	827	7 518
III	9,58	7,7	392	1 170	11 926	601	523	11 188
IV	5,48	8,5	641	959	11 901	503	851	8 549
V	5,97	9,1	318	1 123	11 263	567	636	7 268
VI	10,31	7,2	640	1 177	13 316	602	584	13 377
VII	5,97	6,5	403	1 126	22 744	678	800	3 807
VIII	6,72	5,9	704	1 303	10 948	456	531	7 350
IX	10,25	8,0	417	1 466	12 534	616	679	10 999
X	6,38	.	629	2 182	13 347	570	787	3 295
XI	6,34	.	409	.	13 303	341	568	.

TAB. 112

a) Steuereinnahmen des Bundes und der Länder
b) Ordinary revenue
c) Net budget receipts

a) Y compris les impôts des « Länder »

b) Ordinary revenue

c) Net budget receipts

a) Compreso le imposte dei « Länder »

b) Ordinary revenue

c) Net budget receipts

a) Met inbegrip van de belastingopbrengsten van de « Länder »

b) Ordinary revenue

c) Net budget receipts

a) Federal German and Länder tax revenue

b) Ordinary revenue

c) Net budget receipts

Aufkommen aus Lohnsteuer (Quellenbesteuerung)
Impôts sur les salaires retenus à la source
Imposte sui salari trattenute alla fonte
Opbrengst uit loonbelasting
Yield from wages tax (deducted at source)
113
TAB. 113, 114

- a) Ohne Saarland
 a) Sans la Sarre
 a) Exclusa la Saar
 a) Zonder Saarland
 a) Excl. the Saa

Ø M	Deutschland (B.R.)	France	Italia	Nederland	Belgique België	Luxembourg	United States
	Lohnsteuer	Versements forf. et retenues à la source		Loonbelasting	Impôts sur les salaires retenus à la source	Impôts retenus sur les traitements et salaires	Individual income tax withheld
	Mio DM	Mio Ffr		Mio Fl	Mio Fb	Mio Flbg	Mio \$
1958 a)	494	320	.	101,0	1 231	57,8	2 254
1963	1 154	523	.	170,5	1 780	84	3 323
1964	1 341	594	.	238,0	2 134	123	3 069
1965			.		2 456		
1964 VII	1 456	585	.	296,3	2 542	113	1 172
VIII	1 425	519	.	256,2	2 061	130	4 809
IX	1 426	461	.	221,5	2 027	116	2 469
X	1 586	736	.	268,7	2 032	119	1 158
XI	1 586	529	.	279,3	2 024	100	4 956
XII	1 781	708	.	234,5	2 106	77	2 969
1965 I	2 025	679	.	198,9	3 081	157	1 181
II	1 212	639	.	320,1	2 341	59	5 302
III	843	701	.	288,8	2 286	101	3 207
IV	1 002	653	.	242,1	2 363	109	
V	1 093	569	.	316,1	2 199	152	1 091
VI	1 136	697	.	268,6	2 825	113	
VII	1 330	729	.	305,6	2 821	140	
VIII	1 445	436	.	312,8	2 354	114	
IX	1 552	966	.	238,4	2 272	108	
X	1 652		.	226,2	2 355	128	
XI	1 582		.		2 156	120	
XII			.		2 423		

Aufkommen aus Umsatzsteuer
Impôts sur le chiffre d'affaires
Imposte sulla cifra d'affari
Opbrengst uit omzetbelasting
Yield from turnover tax
114

Ø M	Deutschland (B.R.)	France	Italia	Nederland	Belgique België	Luxembourg	United Kingdom
	Umsatz- und Umsatzausgleichsteuer	Taxes sur le chiffre d'affaires	Imp. gener. sull'entrata + Imp. di conguaglio sui prod. ind. importati	Omzetbelasting	Timbres et taxes assimilées	Imp. sur le chiffre d'aff. et taxe à l'importation	Purchase tax
	Mio DM	Mio Ffr	Mrd Lit.	Mio Fl	Mio Fb	Mio Flbg	Mio £
1958 a)	1 080	1 276	.	116,1	2 302	63,4	41,2
1962	1 601	2 029	83,2	165,6	3 452	73	46,3
1963	1 670	2 361	90,2	183,0	3 735	75	46,5
1964	1 827	2 701	98,0	220,2	4 237	92	51,6
1964 VI	1 742	2 897	103,3	272,2	4 245	30	
VII	1 892	2 544	28,1	195,2	4 170	161	
VIII	1 867	2 872	92,3	164,8	3 836	83	53,1
IX	1 754	2 213	91,0	286,6	4 389	29	
X	1 970	2 024	101,6	204,9	4 424	199	
XI	2 036	3 364	99,8	172,2	4 240	108	51,1
XII	1 964	3 561	128,6	291,4	4 601	36	
1965 I	2 358	2 124	21,4	190,9	4 130	167	
II	1 681	3 042	117,2	215,7	4 285	160	58,2
III	1 660	2 310	63,2	339,8	4 737	45	
IV	1 925	2 662	167,5	218,6	4 655	161	
V	2 002	3 295	101,6	211,6	4 465	135	54,4
VI	1 951	2 741	114,6	308,7	4 534	36	
VII	1 988	2 723	111,3	202,9	4 266	225	
VIII	2 155	3 013	111,2	183,3	4 021	118	52,2
IX	1 939	3 297	110,1	292,6	4 916	40	
X	2 182	2 156	128,5	222,1	4 858	199	
XI	2 156	3 655	140,4		5 115	152	

Bilanzen der Zentralbanken
Bilans des Banques centrales
Situazione delle banche centrali
Balansen van de centrale banken
Balances of the Central Banks

1965-XI			Deutschland (B.R.) Mrd DM	France Mrd Ffr	Italia Mrd Lit.	Nederland a) Mio Fl	Belgique België c) Mrd Fb
Monatsende	Fin de mois	End of month					
Aktiva	Actif	Assets	50,45	66,43	5 997	8 667	207,3
Ausland	Etranger	Foreign	29,57	31,40	3 222	7 543	121,0
Inland	Intérieur	Home	18,56	30,97	2 703	776 b)	49,2
Öfftl. Hand	Sect. public	Government	13,93	7,98	2 308		47,3
Privater Sektor	Sect. privé	Private sector	4,63	22,99	395		1,9
Sonstige	Divers	Miscellaneous	2,32	4,06	72	208	37,1
Passiva	Passif	Liabilities	50,45	66,43	5 997	8 667	207,3
Notenumlauf	Billets en circulation	Notes in circulation	30,31	61,70	3 762	7 553	166,1
Ausland	Etranger	Foreign	0,37	0,30		85	0,9
Inland	Intérieur	Home	16,62	2,39		769	0,5
Öfftl. Hand	Sect. public	Government	2,41	—	2 162	669	—
Privater Sektor	Sect. privé	Private sector	14,21	2,39		100	0,5
Kreditinstitute	Banques	Bankers deposits	13,94	1,13		80	0,1
Andere	Autres	Others	0,27	1,26		20	0,4
Sonstige	Divers	Miscellaneous	3,15	2,04	73	260	39,8

TAB. 115

a) Letzter Montag des Monats
b) Fast ausschließlich Forderungen gegenüber der öffentlichen Hand
c) Öffentl. Hand: alle öffentl. Stellen einschl. öffentl. Geldinstitute; der « Fonds des rentes » ist unter « Sonstige » aufgeführt. Privater Sektor: Banken, Wirtschaftsunternehmen und Private

a) Dernier lundi du mois
b) Presque uniquement, créances sur le secteur public
c) Secteur public: ensemble des administrations (organismes publics monétaires compris); toutefois, le « Fonds des rentes » est inclus dans les divers. Secteur privé: banques, entreprises et particuliers

a) Ultimo lunedì del mese
b) Quasi esclusivamente crediti del settore pubblico
c) Settore pubblico: tutti gli enti della pubblica amministrazione; (organismi statali a carattere monetario compresi); tuttavia il « Fonds des rentes » è compreso in « Diversi ». Settore privato: istituti di credito, imprese e privati

a) Laatste maandag van de maand
b) Bijna uitsluitend schuldverdringen op de openbare sector
c) Openbare sector: totaal der overheidsinstellingen (m.i.v. de geldscheppende overheidsinst.): het « Rentenfonds » is echter onder « overige » opgenomen. Privé sector: banken, ondernemingen en private personen

a) Last Monday of the month
b) Almost solely claims on the public sector
c) Public sector: all government debts (including public monetary institutions); the « Fonds des Rentés » is however included under « Miscellaneous ». Private tor: banks, firms and individuals

Geldmarktsätze
Taux du marché monétaire
Tassi del mercato monetario
Rentevoeten van de geldmarkt
Money market rates

% p. a.

	Ø M	Deutschland (B.R.)	France	Italia	Nederland	Belgique België	United Kingdom	United States
Tagesgeld	1958	3,07	6,49	.	2,48	1,41	4,56	.
Argent au jour le jour								
Prestiti giornalieri	1963	2,99	3,98	.	1,51	2,29	2,93	.
Daggelden	1964	3,29	4,70	.	2,47	3,34	3,93	.
Day - to - Day Money	1965	4,11				3,17		
	1964 XI	3,10	4,13	.	2,88	2,83	4,55	.
	XII	3,34	4,16	.	2,09	3,01	5,85	.
	1965 I	2,65	3,77	.	2,43	2,55	5,92	.
	II	3,42	4,11	.	3,69	2,26	5,92	.
	III	4,09	4,45	.	3,03	2,57	5,92	.
	IV	4,23	4,00	.	3,39	3,05	5,90	.
	V	3,78	4,22	.	3,67	3,47	5,90	.
	VI	4,41	4,36	.	2,69	3,57	5,02	.
	VII	4,34	4,34	.	3,53	3,98	4,93	.
	VIII	3,81	4,01	.	2,68	3,02	4,97	.
	IX	4,77	3,86	.	2,65	2,77	4,96	.
	X	4,85	3,88	.	3,13	3,54	4,97	.
	XI	4,25	4,62	.		3,28	4,93	.
	XII	4,67				3,64		
	31-XII-1958	3,00	4,50	3,50	3,00	3,50	4,00	a) 2,50
Zentralbankdiskontsatz am	31-XII-1963	3,00	4,00	3,50	3,50	4,25	4,00	3,50
Escompte officiel au	31-XII-1964	3,00	4,00	3,50	4,50	4,75	7,00	4,00
Tasso ufficiale di sconto al	30-XII-1965	4,00	3,50	3,50	4,50	4,75	6,00	4,50
Officiel disconto op de								
Official discount rate on								

1965-XI

Fino del mese Einde v.d. maand

Attivo Activa

Estero Buitenland

Interno Binnenland

Sett. pubblico Openb. sector

Sett. privato Privé sector

Diversi Overige

Passivo Passiva

Biglietti in circolazione Bankbiljetten in omloop

Estero Buitenland

Interno Binnenland

Sett. pubblico Openb. sector

Sett. privato Privé sector

Banche Banken

Altri Andere

Diversi Overige

TAB. 116

a) Federal Reserve Bank of New York

Bruttoreserven an Gold und konvertiblen Währungen ^{a)}
Réserves brutes en or et en devises convertibles ^{a)}
Disponibilità in oro e divise convertibili ^{a)}
Bruttoreserves aan goud en inwisselbare valuta's ^{a)}
Gross reserves of gold and convertible currencies ^{a)}

117

Mio \$

TAB. 117, 118
a) Siehe « Statistischer Sonderbericht » in Nr. 5, 1964
Bruttoreserven der Zentralbanken, dazu in Frankreich des « Fonds de stabilisation des changes », in Italien des « Ufficio Italiano Cambi » und in den Vereinigten Staaten des Schatzamtes. In Großbritannien Reserven des « Exchange Equalization Account »
b) Revidierte Reihe; einschl. der von der « Banca d'Italia » für das « Ufficio Italiano Cambi » in ihrer Eigenschaft als « banca abilitata » (für den Zahlungsverkehr mit dem Ausland zugelassene Bank) unterhaltenen Devisenguthaben
c) Banque Nationale de Belgique
a) Cf. « Note Statistique », bull. n° 5, 1964
Réserves brutes des banques centrales et, en outre, en France, du Fonds de stabilisation des changes, en Italie, de l'« Ufficio Italiano Cambi » et, aux États-Unis, du Trésor. Pour le Royaume-Uni, réserves de l'« Exchange Equalization Account »
b) Série révisée; y compris les devises que la « Banca d'Italia » détient pour le compte de l'« Ufficio Italiano Cambi » en tant que « banca abilitata »
c) Banque Nationale de Belgique
a) Vedi « Nota statistica », boll. no. 5, 1964
Disponibilità in oro e divise convertibili delle Banche Centrali e, inoltre, per la Francia, del « Fonds de stabilisation des changes » per l'Italia, dell'« Ufficio Italiano Cambi » e per gli Stati Uniti, del Tesoro. Per il Regno Unito, riserve dell'« Exchange Equalization Account »
b) Serie modificata; comprese le disponibilità in divise che la Banca d'Italia detiene per conto dell'« Ufficio Italiano Cambi » in qualità di banca abilitata
c) Banque Nationale de Belgique
a) Zie « Bijzonder Statistisch overzicht » in het bull. nr. 5, 1964
Bruttoreserves van de centrale banken en bovendien in Frankrijk van het « Fonds de stabilisation des changes », in Italië van het « Ufficio Italiano Cambi » en in de Verenigde Staten van de Schatkist. Voor het Verenigd Koninkrijk de reserves van het « Exchange Equalization Account »
b) Herzlene reeks: m.l.v. de deviezen welke de « Banca d'Italia » in haar hoedanigheid van « banca abilitata » (voor betalingen in het buitenland erkende bank) voor rekening van het « Ufficio Italiano Cambi » in haar bezit heeft
c) Nationale Bank van België
a) See « Special Statistical Report » in No. 5, 1964
Central Banks' gross reserves, plus those of the « Fonds de stabilisation des changes » in France, of the « Ufficio Italiano Cambi » in Italy, and of the Treasury in the United States. Reserves of the United Kingdom « Exchange Equalization Account »
b) Revised Series; incl. foreign exchange held by the « Banca d'Italia » on behalf of the « Ufficio Italiano Cambi » as a « banca abilitata »
c) Banque Nationale de Belgique

Ende Periode Fin de période Fine periodo Einde periode End of period	Deutschland (B.R.)	France	Italia ^{b)}	Nederland	UEBL BLEU ^{c)}	EWG - CEE EEG - EEC	United Kingdom	United States
1958	4 412	1 050	2 139	1 246	1 345	10 192	3 069	20 582
1963	7 098	4 457	3 181	1 899	1 802	18 437	2 657	15 808
1964	6 969	5 105	3 678	2 084	1 992	19 828	2 316	15 903
1965	6 352	5 459			1 996		3 004	
1964 VII	7 049	4 813	3 016	1 869	1 796	18 543	2 677	15 840
VIII	7 024	4 827	3 066	1 879	1 816	18 612	2 584	15 890
IX	7 059	4 863	3 234	1 960	1 834	18 950	2 540	15 870
X	7 052	4 902	3 397	1 965	1 870	19 518	2 453	15 702
XI	6 944	4 999	3 365	2 069	1 954	19 531	2 344	16 324
XII	6 969	5 105	3 678	2 084	1 992	19 828	2 316	15 903
1965 I	6 604	5 172	3 667	2 075	2 000	19 518	2 299	15 572
II	6 702	5 254	3 731	2 094	2 006	19 787	2 363	15 220
III	6 860	5 316	3 482	2 069	2 002	19 729	2 330	15 128
IV	6 825	5 367	3 525	2 083	2 026	19 820	2 352	14 885
V	6 486	5 341	3 431	2 036	2 010	19 364	2 859	14 511
VI	6 393	5 350	3 610	2 010	2 000	19 363	2 792	14 595
VII	6 295	5 336	3 669	2 042	2 010	19 352	2 652	14 697
VIII	6 211	5 346	3 683	2 053	2 028	19 321	2 584	14 953
IX	6 303	5 381	3 612	2 065	2 018	19 379	2 755	14 884
X	6 335	5 381	3 552	2 088	2 010	19 366	2 873	14 795
XI	6 354	5 449	3 595	2 120	2 010	19 528	2 988	14 687
XII	6 352	5 459			1 996		3 004	

Anteil des Goldbestandes an den gesamten Bruttoreserven ^{a)}
Rapport des avoirs en or au total des réserves ^{a)}
Rapporto delle disponibilità di oro al totale delle riserve ^{a)}
Aandeel van de goudvoorraad in de totale brutoreserves ^{a)}
Gold reserves in percentages of gross reserves ^{a)}

118

%

Ende Periode Fin de période Fine periodo Einde periode End of period	Deutschland (B.R.)	France	Italia ^{b)}	Nederland	UEBL BLEU ^{c)}	EWG - CEE EEG - EEC	United Kingdom	United States
1958	59,81	71,43	50,77	84,27	94,42	66,67	91,50	100,00
1963	54,14	71,24	73,69	84,31	76,14	66,90	93,49	98,66
1964	60,96	73,05	57,29	80,99	72,89	66,69	92,26	97,28
1965	69,43	86,21			78,06			
1964 VII	58,41	72,49	71,35	85,66	77,62	68,77	.	98,67
VIII	58,93	73,07	68,53	85,20	76,76	68,57	.	98,53
IX	58,78	73,31	65,07	81,67	76,01	67,62	90,63	98,57
X	58,83	73,40	61,94	81,98	75,08	67,06	.	99,39
XI	59,74	72,65	59,02	78,34	73,39	66,25	.	95,35
XII	60,96	73,05	57,29	80,99	72,89	66,69	92,26	97,28
1965 I	64,35	75,65	57,46	81,35	73,10	68,76	.	97,66
II	63,43	75,63	56,31	82,27	73,38	68,33	.	98,50
III	61,85	78,95	60,11	83,28	74,12	69,64	90,63	96,76
IV	62,18	79,28	66,67	82,72	73,54	70,94	.	97,29
V	67,50	82,38	68,29	86,26	76,22	74,62	.	98,97
VI	68,48	82,86	66,04	87,36	78,10	74,95	79,74	96,26
VII	69,63	83,79	65,06	85,99	77,81	75,24	.	95,05
VIII	70,55	84,18	64,68	85,53	77,51	75,52	.	93,06
IX	69,65	84,66	66,16	85,04	77,01	75,58	77,64	93,56
X	69,52	85,56	67,66	84,09	77,51	76,03	.	94,20
XI	69,34	85,12	66,84	82,83	77,51	75,59	.	94,51
XII	69,43	86,21			78,06			

Durchschnittlicher Inlandswchselkurs gegenüber dem US-Dollar ^{a)}
Taux de change intérieur moyen par rapport au dollar E.U. ^{a)}
Tasso di cambio interno medio rispetto al dollaro SU ^{a)}
Gemiddelde binnenlandse wisselkoers tegenover de U.S.-dollar ^{a)}
Domestic mean exchange rate for U.S. dollar ^{a)}

Ø M	Deutschland (B.R.) DM	France Pfr	Italia Lit.	Nederland Fl	UEBL BLEU Fb et Fibg	United Kingdom £
1958	4,192	3,8463	624,79	3,783	49,92	0,3545
1963	3,986	4,9002	621,60	3,601	49,87	0,3571
1964	3,976	4,9007	624,41	3,606	49,75	0,3581
1965	3,994	4,9013	624,48	3,600	49,64	0,3577
1964 VIII	3,976	4,9002	624,84	3,614	49,76	0,3587
IX	3,976	4,9010	624,83	3,606	49,67	0,3593
X	3,974	4,9013	624,84	3,598	49,63	0,3592
XI	3,977	4,9001	624,82	3,593	49,63	0,3593
XII	3,977	4,9004	624,81	3,593	49,66	0,3584
1965 I	3,978	4,9003	624,81	3,593	49,63	0,3583
II	3,979	4,9007	624,83	3,592	49,63	0,3579
III	3,976	4,9024	624,85	3,601	49,64	0,3582
IV	3,977	4,9002	624,75	3,599	49,63	0,3575
V	3,982	4,9042	624,77	3,601	49,63	0,3574
VI	3,998	4,9008	624,76	3,608	49,64	0,3581
VII	4,005	4,9003	624,75	3,601	49,64	0,3583
VIII	4,012	4,9001	624,72	3,597	49,64	9,3583
IX	4,010	4,9003	624,70	3,600	49,63	0,3578
X	4,007	4,9033	624,81	3,601	49,68	0,3567
XI	4,006	4,9019	624,84	3,604	49,64	0,3567
XII	4,000	4,9008	624,73	3,607	49,66	0,3568
1966 I	4,011	4,9026	624,31	3,615	49,66	0,3568
b)	4,000	4,93706	625,00	3,620	50,00	0,357143

TAB. 119

- a) Notierungen Mitte des Monats
b) IWF-Paritätstkurs
- a) Cotation au milieu du mois
b) Parité monétaire FMI
- a) Tassi a metà mese
b) Parità monetaria FMI
- a) Notering op het midden van de maand
b) Wisselkoers IMF
- a) Rates quoted at mid-month
b) IMF par value

Geldversorgung ^{a)}
Disponibilités monétaires ^{a)}
Disponibilità monetarie ^{a)}
Geldhoeveelheid ^{a)}
Money supply ^{a)}

Ende Periode Fin de période Fine periodo Einde periode End of period	Deutschland (B.R.) Mrd DM	France Mrd Pfr	Italia Mrd Lit.	Nederland Mrd Fl	Belgique België Mrd Fb	Luxembourg Mio Fibg	United Kingdom ^{c)} Mio £	United States Mrd \$
1958	42,58 ^{b)}	76,11	5 807	10,14	209,5	6 390	9 593	143,9
1962	63,23	130,70	10 369	13,10	254,5	9 896	11 172	150,6
1963	67,65	149,76	11 682	14,31	279,0	9 904	11 240	156,9
1964	72,93	161,92	12 465	15,45	298,7	11 815	11 795	164,2
1964 VI	67,71	152,08	11 264	15,08	287,1	10 323	11 242	151,7
VII	67,78	155,76	11 308	15,10	282,7	10 331		153,1
VIII	68,67	154,83	11 239	15,10	282,2	10 173		152,8
IX	68,40	155,21	11 379	15,13	285,1	10 943	11 471	153,9
X	69,00	155,80	11 434	15,01	286,4	10 481		157,7
XI	71,46	154,50	11 702	15,27	285,2	10 961		157,3
XII	72,93	161,92	12 465	15,45	298,7	11 815	11 795	164,2
1965 I	69,42	159,36	11 984	15,53	290,4	11 140		157,8
II	70,35	158,34	11 861	15,56	290,4	11 248		155,1
III	70,14	159,92	12 077	15,67	294,2	10 498	11 580	155,7
IV	71,35	161,60	12 225	16,05	300,3	10 853		157,9
V	73,25	162,59	12 522	16,62	303,0	11 411		155,2
VI	74,01	166,43	12 687	16,81	310,6	11 865	12 026	157,9
VII	74,13	170,06	12 885	17,01	306,3	11 544		158,1
VIII	74,19	169,19	12 807	17,04	303,2	12 877		158,0
IX	74,23	169,99	13 108	16,89	307,9	11 751		159,4
X	75,14	171,20	13 227	16,89	308,6			
XI	77,50	169,59			310,4			

TAB. 120

- a) Siehe « Statistischer Sonderbericht » in Nr. 9, 1961; außerdem Tab. 121 und 122, Fußnoten c, d, e
- b) Ohne Saarland
c) Revidierte Reihe
- a) Cf. « Note Statistique », bull. n° 9, 1961; tabl. 121 et 122, renvois c, d, e.
- b) Sans la Sarre
c) Série revisée
- a) Vedi « Nota statistica », boll. no. 9, 1961; tab. 121 e 122, note c, d, e
- b) Esclusa la Saar
c) Serie modificata
- a) Zie « Bijzonder Statistisch Overzicht » in het bull. no. 9, 1961; bovendien tab. 121 en tab. 122, voetnoot c, d, e
- b) Zonder Saarland
c) Herziene reeks
- a) See « Special Statistical Report » in No. 9, 1961; also Table 121 and Table 122, footnote c, d, e
- b) Excl. the Saar
c) Revised series

Bargeld im Umlauf ^{a)}
Monnaie fiduciaire en circulation ^{a)}
Biglietti e moneta in circolazione ^{a)}
Chartaalgeld in omloop ^{a)}
Notes and coin in circulation ^{a)}

TAB. 121, 122

- a) Siehe « Statistischer Sonderbericht » in Nr. 9, 1961
b) Ohne Saarland
c) Belgische Banknoten auch in Luxemburg im Umlauf
d) Vom Schatzamt ausgegebene Scheidemünzen (abzüglich des Kassenbestandes der Bank von England) und Banknoten im Umlauf (ohne Noten im Besitz der « Clearing and Scottish Banks »)
e) « Current and deposit accounts » der « London and Scottish Banks » (abzüglich transitorische Posten, Nostro Guthaben und noch nicht eingelöste Schecks)
f) Revidierte Reihe
- a) Cf. « Note statistique », bull. n° 9, 1961
b) Sans la Sarre
c) Des billets belges circulent aussi au Luxembourg
d) Monnaies divis. émises par le Trésor (moins l'encaisse de la Banque d'Angleterre) et billets en circulation (moins les encaisses des « Clearing and Scottish Banks »)
e) « Current and deposit accounts » des « London and Scottish Banks » (déduction faite des opérations en cours et des comptes interbancaires)
f) Série révisée

- a) Vedi « Nota statistica », boll. no. 9, 1961
b) Esclusa la Saar
c) Nel Lussemburgo sono in circolazione anche biglietti belgi
d) Monete del Tesoro (al netto degli averi della Banca d'Inghilterra) e biglietti in circolazione (al netto degli averi delle « Clearing and Scottish Banks »)
e) « Current and deposit accounts » delle « London and Scottish Banks » : sono stati esclusi i conti interbancari e le operazioni in corso
f) Serie modificata

- a) Zie « Bijzonder Statistisch Overzicht » in het bull. no. 9, 1961
b) Zonder Saarland
c) Belgische bankbiljetten ook in Luxemburg in omloop
d) Door de schatkist uitgegeven pasmunt (verminderd met het kassaldo) van de Bank van Engeland) en bankbiljetten in omloop (zonder de biljetten in het bezit van de « Clearing and Scottish Banks »)
e) « Current and deposit accounts » van de « London and Scottish Banks » (minus transitorische posten, interbancaire rekeningen en nog niet getinde cheques)
f) Herzien reeks
- a) See « Special Statistical Report », in No. 9, 1961
b) Excl. the Saar
c) Belgian banknotes are legal tender in Luxembourg
d) Treasury coin (outside the Bank of England) and Issue Department and Scottish Banks' note circulations less the currency holdings of the Clearing and Scottish Banks
e) Current and Deposit Accounts of the London and Scottish Banks less items in transit, balances with other banks, and checks in process of collection
f) Revised series

Ende Periode Fin de période Fine periodo Einde periode End of period	Deutschland (B.R.) Mrd DM	France Mrd Ffr	Italia Mrd Lit.	Nederland Mio Fl.	Belgique België c) Mrd Fb	Luxembourg c) Mio Ffbg	United Kingdom d) f) Mio £	United States Mrd \$
1958	17,94 b)	35,47	2 109	4 580	120,3	191	1 957	28,9
1962	24,16	51,56	3 328	5 945	141,7	276	2 137	31,1
1963	25,42	57,55	3 801	6 419	153,7	297	2 270	32,7
1964	27,80	61,53	4 028	7 172	163,8	317	2 489	35,0
1964 VI	26,69	58,62	3 552	6 883	157,1	315	2 355	33,2
VII	27,56	61,02	3 637	6 992	159,2	313		34,1
VIII	27,31	59,30	3 608	6 958	158,5	307	2 358	33,6
IX	27,27	59,54	3 591	6 957	158,4	316		33,5
X	27,44	59,30	3 543	6 992	159,5	307		34,5
XI	28,07	59,05	3 590	7 038	159,2	305		34,4
XII	27,80	61,53	4 028	7 172	163,8	317	2 489	35,1
1965 I	27,35	60,32	3 708	7 036	160,3	311		34,5
II	28,34	60,26	3 665	7 184	161,3	304		34,5
III	28,24	61,05	3 660	7 178	161,3	309	2 466	34,0
IV	29,06	61,92	3 677	7 416	164,8	309		34,7
V	29,09	61,62	3 700	7 559	166,6	315		35,1
VI	29,12	63,38	3 755	7 602	168,9	312	2 525	34,6
VII	29,94	65,58	3 851	7 805	171,0	306		35,7
VIII	29,21	64,04	3 782	7 662	168,8	301		35,0
IX	29,45	64,35	3 869	7 677	169,1	297		35,4
X	29,66	64,48	3 894	7 810	170,5			
XI	30,04	63,78			169,2			

Buchgeld ^{a)}
Monnaie scripturale ^{a)}
Moneta scritturale ^{a)}
Giraalgeld ^{a)}
Scriptural money ^{a)}

Ende Periode Fin de période Fine periodo Einde periode End of period	Deutschland (B.R.) Mrd DM	France Mrd Ffr	Italia Mrd Lit.	Nederland Mio Fl.	Belgique België Mrd Fb	Luxembourg Mio Ffbg	United Kingdom e) f) Mio £	United States Mrd \$
1958	24,64 b)	40,64	3 698	5 562	89,2	6 199	7 936	115,0
1962	39,06	79,14	7 041	7 155	112,8	9 620	9 035	119,5
1963	42,23	92,21	7 881	7 890	125,3	9 607	8 940	124,2
1964	45,13	100,39	8 437	8 283	134,9	11 498	9 306	129,1
1964 VI	41,02	93,46	7 712	8 201	130,0	10 008	8 887	118,5
VII	40,22	94,74	7 671	8 110	123,5	10 018		119,0
VIII	41,36	95,53	7 631	8 138	123,7	9 866	9 113	119,2
IX	41,13	95,67	7 788	8 174	126,7	10 627		120,4
X	41,56	96,50	7 891	8 023	126,9	10 174		123,2
XI	43,39	95,45	8 112	8 233	126,0	10 656		122,9
XII	45,13	100,39	8 437	8 283	134,9	11 498	9 306	129,1
1965 I	42,07	99,04	8 276	8 488	130,1	10 829		123,3
II	42,01	98,08	8 196	8 372	129,1	10 944		120,6
III	41,90	98,87	8 417	8 487	132,9	10 189	9 114	121,7
IV	42,29	99,98	8 548	8 630	135,5	10 544		123,2
V	44,16	100,97	8 822	9 061	136,4	11 096		120,1
VI	44,89	103,05	8 932	9 210	141,7	11 553	9 501	123,3
VII	44,19	104,48	9 034	9 204	135,3	11 238		122,4
VIII	44,98	105,15	9 025	9 377	134,4	12 576		123,0
IX	44,78	105,64	9 239	9 209	138,8	11 454		124,0
X	45,48	106,72	9 333	9 084	138,1			
XI	47,46	105,81			141,2			

**Spareinlagen
Dépôts d'épargne
Depositi a risparmio
Saldo bij spaarbanken
Savings deposits**

Ende Periode Fin de période Fine periodo Einde periode End of period	Deutschland (B.R.)	France a)	Italia	Nederland b)	Belgique België b)	Luxembourg	United Kingdom	United States c)
	Mrd DM	Mrd Ffr	Mrd Lit.	Mio Fl	Mrd FB	Mio F1bg	Mio £	Mio \$
1958	36,10 d)	21,91	5 766	7 679	66,7	5 794	2 805	47 976
1962	69,71	38,11	10 102	12 339	92,7	8 242	3 290	80 236
1963	81,52	43,55	11 454	13 943	98,0	9 271	3 493	91 308
1964	94,21	52,12	12 479	15 510	102,4	10 476	3 708	101 744
1964 VI	87,09	47,71	11 612	14 488	97,4	9 787	3 650	96 695
VII	87,89	48,34	11 657	14 606	97,9	9 868	3 642	96 712
VIII	88,61	49,09	11 744	14 734	98,2	9 953	3 652	97 485
IX	89,25	49,45	11 819	14 815	98,5	10 011	3 677	98 558
X	90,32	49,99	11 896	14 891	98,7	10 002	3 715	99 309
XI	90,92	50,41	11 983	15 008	99,0	10 053	3 728	100 168
XII	94,21	52,12	12 479	15 510	102,4	10 476	3 708	101 847
1965 I	95,96	53,18	12 666	15 655	103,6	10 526	3 741	102 101
II	97,69	53,70	12 751	15 817	104,2	10 576	3 772	102 680
III	99,01	54,10	12 858	15 888	104,5	10 562	3 794	103 735
IV	99,91	54,49	12 925	15 865	104,6	10 577	3 813	103 642
V	101,05	54,66	12 980	16 032	104,9	10 616	3 829	104 434
VI	102,02	54,84	13 041	16 115	105,2	10 644	3 827	106 037
VII	103,05	55,52	13 162	16 284	106,2	10 671	3 810	105 605
VIII	103,59	56,17	13 293	16 466	106,6	10 736	3 816	106 159
IX	104,43	56,40	13 413	16 553	107,0	10 798	3 837	107 199
X	105,75	56,91	13 572	16 648	107,3	10 821	3 871	
XI	106,34	57,25		16 727	107,4	10 864		

TAB. 123

a) Einschl. « épargne crédit »
b) Ohne Spareinlagen bei Kreditbanken
c) « Savings capital »
d) Ohne Saarland

a) Y compris l'épargne crédit
b) Non compris les dépôts d'épargne dans les banques
c) « Savings capital »
d) Sans la Sarre

a) Compreso « épargne crédit »
b) Non compresi i depositi a risparmio presso le banche
c) « Savings capital »
d) Esclusa la Saar

a) Met inbegrip van het « épargne crédit »
b) Zonder spaarsaldi bij handelsbanken
c) « Savings capital »
d) Zonder Saarland

a) Incl. « épargne crédit »
b) Excl. savings deposits with credit banks
c) Savings capital
d) Excl. the Saar

TAB. 124

a) Kredite an Wirtschaft und Private
b) Bis zu 6 Monaten
c) Bis zu 2 Jahren
d) Bis zu 12 Monaten
e) Ab Januar 1962 revidierte Reihe. Im Dez. 1961 nach Veränderung der Reihe 7 673 Mrd. Lire
f) Ohne Begrenzung der Laufzeit
g) Ohne Saarland

a) Crédits aux entreprises et particuliers
b) Jusqu'à 6 mois
c) Jusqu'à 2 ans
d) Jusqu'à 12 mois
e) Série révisée à partir de janvier 1962. En déc. 1961, après révision : 7 673 Mrd. de litres
f) Sans limitation de durée
g) Sans la Sarre

a) Crediti alle imprese e privati
b) Fino a 6 mesi
c) Fino a 2 anni
d) Fino a 12 mesi
e) Serie modificata a partire da gennaio 1962. Nel dicembre 1961, dopo revisione, 7 673 Mrd. di Lire

f) Senza limitazione di durata
g) Esclusa la Saar

a) Kredieten aan ondernemingen en particulieren
b) Tot 6 maanden
c) Tot 2 jaar
d) Tot 12 maanden

e) Herzene reeks, m.i.v. jan. 1962. In dec. 1961 na herziening 7 673 mrd. litres

f) Zonder begrenzing van de looptijd
g) Zonder Saarland

a) Advances to individual and corporate customers
b) Up to 6 months
c) Up to 2 years
d) Up to 12 months
e) Series revised from January 1962. Revised figure for dec. 1961 would have been 7673 000 million lire

f) Without time-limit
g) Excl. the Saar

**Kurzfristige Bankkredite a)
Crédits à court terme des organismes monétaires a)
Crediti a breve termine degli organismi monetari a)
Bankkredieten op korte termijn a)
Short-term bank advances a)**

Ende Periode Fin de période Fine periodo Einde periode End of period	Deutschland (B.R.) b)	France c)	Italia d) e)	Nederland d)	Belgique België f)	Luxembourg d)
	Mrd DM	Mrd Ffr	Mrd Lit.	Mio Fl	Mrd Fb	Mio F1bg
1958	31,76 g)	33,26	4 711	3 127	43,8	
1962	50,00	66,13	9 441	5 698	72,9	4 607
1963	53,46	74,85	11 350	6 498	89,8	3 827
1964	58,43	83,48	11 466	7 484	99,1	4 037
1964 VI	56,32	76,27	11 020	7 138	93,2	3 726
VII	55,46	79,22	10 899	7 207	.	3 848
VIII	55,50	76,97	10 779	7 244	.	3 814
IX	56,88	78,02	10 847	7 371	97,5	3 892
X	56,65	79,42	10 954	7 500	.	3 854
XI	56,78	80,13	10 879	7 420	.	3 821
XII	58,42	83,48	11 466	7 484	99,3	4 037
1965 I	58,23	80,97	10 952	7 722	.	4 090
II	59,03	80,48	10 908	7 745	.	4 213
III	59,93	81,93	10 937	7 927	99,6	4 036
IV	59,96	83,04	11 087	8 146	.	3 937
V	60,53	84,49	10 973	8 065	.	3 623
VI	63,41	84,62	11 106	7 947	103,4	3 827
VII	62,59	87,57	11 157	8 096	.	4 074
VIII	62,15	84,37	11 056	8 097	.	4 100
IX	63,97	85,20	11 201	8 234	107,9	4 265
X	63,58	88,78			.	
XI	63,15	89,59			.	

Emission von Wertpapieren insgesamt ^{a)}
Emissions de valeurs mobilières: total ^{a)}
Emissione di valori mobiliari: totale ^{a)}
Emissies van waardepapieren: totaal ^{a)}
Total security issues ^{a)}

125

TAB. 125, 126

- a) Siehe « Statistischer Sonderbericht » in Nr. 9, 1961
b) Bruttobeträge
c) Nettobeträge
d) Ohne Saarland
e) Ab Juli 1960, enthält die Reihe nicht mehr die Gesellschaften nach kongolischem Recht
- a) Cf. « Note statistique », bull. n° 9, 1961
b) Montants bruts
c) Montants nets
d) Sans la Sarre
e) A partir de juillet 1960, la série ne comprend plus les sociétés de droit congolais
- a) Vedi « Nota statistica », boll. no. 9, 1961
b) Dati lordi
c) Dati netti
d) Esclusa la Saar
e) A partire dal luglio 1960 la serie non comprende più le società costituite secondo il diritto congolese
- a) Zie « Bijzonder Statistisch Overzicht » in het bull. nr. 9, 1961
b) Brutobedragen
c) Nettobedragen
d) Zonder Saarland
e) Vanaf juli 1960 bevat de reeks niet langer de maatschappijen volgens Kongolees recht
- a) See « Special Statistical Report » in No. 9, 1961
b) Gross
c) Net
d) Excl. the Saar
e) As from July 1960, the series excludes companies incorporated under Congolese law

	Deutschland (B.R.) Mio DM		France Mio Ffr		Italia Mrd Lit.		Nederland Mio Fl		Belgique België ^{e)} Mio Fb		Luxembourg Mio Flbg	
	b)	c)	b)	c)	b)	c)	b)	c)	b)	c)	b)	c)
1958	9 120,5 d)	8 504,0 d)	8 710	7 140	.	644,3	2 074,0	1 813,0	31 952	28 433	605,6	530,7
1962	13 940,5	11 626,5	9 900	7 380	2 323,0	1 791	1 426,0	877,0	46 045	35 747	3 488,3	3 403,0
1963	17 659,5	13 300,6	14 150	11 330	1 996,2	1 485	1 662,0	1 060,0	38 472	25 401	4 295,2	4 209,4
1964	18 956,0	15 556,4	13 950		2 520,3	1 927	1 489,3	895,0	47 701	.	4 703,4	4 613,4
1964 VI	1 743,5	1 171,9					136,5	99,9	2 543	.	48,3	41,7
VII	1 596,2	1 265,0					89,9	29,5	1 064	.	236,3	228,1
VIII	1 574,7	1 433,5	1 680	.	540,0	460,8	224,0	176,7	174	.	205,4	195,2
IX	1 252,0	1 069,6					17,6	17,4	1 748	.	568,1	544,8
X	1 531,6	1 394,4	3 960	.	721,1	622,1	263,4	224,5	11 633	.	911,0	893,6
XI	1 084,8	913,8					206,7	132,8	2 141	.	343,5	342,4
XII	1 309,1	1 157,8					108,8	73,3	1 325	.	1 075,0	1 072,7
1965 I	2 368,6	2 227,3	4 860	.	482,3	370,9	270,1	166,2	11 028	.	498,7	488,9
II	1 774,3	1 683,3					296,1	249,8	2 176	.	543,0	538,7
III	1 297,5	1 142,7					23,5	32,1	3 982	.	523,4	518,3
IV	1 432,7	1 340,4	3 970	.	944,9	626,5	199,6	145,2	1 879	.	882,1	879,1
V	1 372,6	1 236,3					51,1	22,5	10 316	.	721,2	714,5
VI	1 874,9	1 701,8					132,9	97,7	2 876	.	113,7	108,6
VII	2 014,5	1 827,5	1 500	.	630,3	562,2	432,3	372,8	387	.	578,2	569,2
VIII	1 639,2	1 466,1					10,4	22,6	1 755	.	97,1	87,5
IX	860,0	588,7					186,5	156,4	329	.	681,0	654,7
X	1 293,3	1 128,0					105,3	71,8	10 319	.		
XI	1 168,0	903,1					174,5	93,8	6 499	.		

Emission von Aktien ^{a)}
Emissions d'actions ^{a)}
Emissione di azioni ^{a)}
Emissies van aandelen ^{a)}
Share issues ^{a)}

126

	Deutschland (B.R.) Mio DM		France Mio Ffr		Italia Mrd Lit.		Nederland Mio Fl		Belgique België ^{e)} Mio Fb		Luxembourg Mio Flbg	
	b)	c)	b)	c)	b)	c)	b)	c)	b)	c)	b)	c)
1958	1 214,5 d)		1 960		222,3		897,0		4 908		253,2	
1962	2 195,9		3 990		715,0		462,0		7 707		2 748,3	
1963	1 318,8		4 170		398,0		73,0		6 244		4 295,2	
1964	2 243,0		5 010		555,0		210,1		8 431		4 409,4	
1964 VI	307,8						27,9		1 731		48,3	
VII	301,4		940		190,0		55,7		1 381		236,3	
VIII	290,1						7,1		174		205,4	
IX	142,3						—		248		568,1	
X	209,7		1 700		93,4		55,2		683		911,0	
XI	105,9						3,2		641		343,5	
XII	84,6						4,0		1 325		1 075,0	
1965 I	108,1		1 120		90,0		—		213		498,7	
II	448,5						56,7		176		543,0	
III	158,5						10,1		1 482		423,4	
IV	113,0		1 670		70,0		20,2		479		582,1	
V	431,0						—		316		721,2	
VI	502,2						5,4		373		113,7	
VII	256,4		630		80,0		30,9		385		578,2	
VIII	996,5						—		255		97,1	
IX	163,9						—		317		681,0	
X	401,9						—		307			
XI	71,2						—		999			

Emission von Anleihen der öffentlichen Hand ^{a)}
Emissions d'emprunts du secteur public ^{a)}
Emissione di titoli a reddito fisso: settore pubblico ^{a)}
Emissies van obligaties: overheidssector ^{a)}
Public loans issued ^{a)}

	Deutschland (B.R.) Mio DM		France Mio Pfr		Italia Mrd Lit.		Nederland Mio Fl		Belgique België ^{e)} Mio Fb		Luxembourg Mio Flbg	
	b)	c)	b)	c)	b)	c)	b)	c)	b)	c)	b)	c)
1958	1 974,1 ^{d)}	1 714,3 ^{d)}	3 110	2 290		- 16,3	911,0	671,0	23 900	20 600	250,0	192,7
1963	5 078,2	3 570,7	3 270	2 240	159,3	- 71,0	1523,0	1005,0	27 600	15 800	—	- 85,8
1964	4 305,1	3 239,9	1 790	720	420,2	151,0	1073,6	583,5	38 400	17 800	294,0	204,2
									46 215			
1964 VII	184,4	95,7	} 10	}	}	}	}	}	}	}	}	}
VIII	398,1	365,0										
IX	317,6	309,6										
X	450,0	441,0	}	}	}	}	}	}	}	}	}	}
XI	363,0	253,0										
XII	132,6	127,4										
1965 I	782,5	771,9	}	}	}	}	}	}	}	}	}	}
II	11,3	- 5,1										
III	116,2	84,9										
IV	434,9	403,1	} 400	}	}	}	}	}	}	}	}	}
V	364,3	316,7										
VI	341,9	337,4										
VII	628,9	615,7	}	}	}	}	}	}	}	}	}	}
VIII	59,4	3,8										
IX	56,8	55,9										
X	320,3	274,2	}	}	}	}	}	}	}	}	}	}
XI	340,0	222,7										
XII												

TAB. 127, 128

a) Siehe « Statistischer Sonderbericht » in Nr. 9, 1961
b) Bruttobeträge
c) Nettobeträge
d) Ohne Saarland
e) Ab Juli 1960 enthält die Reihe nicht mehr die Gesellschaften nach kongolaischem Recht

a) Cf. « Note statistique », bull. n° 9, 1961
b) Montants bruts
c) Montants nets
d) Sans la Sarre
e) A partir de juillet 1960, la série ne comprend plus les sociétés de droit congolais

a) Vedi « Nota statistica », boll. no. 9, 1961
b) Dati lordi
c) Dati netti
d) Esclusa la Saar
e) A partire dal luglio 1960 la serie non comprende più le società costituite secondo il diritto congolese

a) Zie « Bijzonder Statistisch Overzicht » in het bull. nr 9, 1961
b) Brutobedragen
c) Nettobedragen
d) Zonder Saarland
e) Vanaf juli 1960 bevat de reeks niet langer de maatschappijen volgens Kongolees recht

Emission von Schuldverschreibungen des privaten Sektors ^{a)}
Emissions d'obligations du secteur privé ^{a)}
Emissione di titoli a reddito fisso: settore privato ^{a)}
Emissies van obligaties: particuliere sector ^{a)}
Private bonds issued ^{a)}

	Deutschland (B.R.) Mio DM		France Mio Pfr		Italia Mrd Lit.		Nederland Mio Fl		Belgique België ^{e)} Mio Fb		Luxembourg Mio Flbg	
	b)	c)	b)	c)	b)	c)	b)	c)	b)	c)	b)	c)
1958	5 931,9 ^{d)}	5 575,2 ^{d)}	3 640	2 890		438,3	266,0	245,0	3 144	2 925	102,4	84,8
1962	8 761,7	6 973,9	5 730	4 230	1 240,7	1 014,0	369,0	304,0	3 375	3 277	250,0	250,0
1963	11 262,5	8 411,1	6 710	4 920	1 438,9	1 159,0	66,0	- 18,0	4 628	3 357	—	—
1964	12 407,9	10 073,5	7 480	5 440	1 545,1	1 221,0	205,6	101,4	1 562	—	—	0,2
1964 VI	995,9	806,8	}	}	}	}	}	}	}	}	}	}
VII	1110,4	867,9										
VIII	886,5	778,4										
IX	792,1	617,7	} 740	}	}	}	}	}	}	}	}	}
X	871,9	743,7										
XI	615,9	554,9										
XII	1 091,9	945,8	} 2 580	}	}	}	}	}	}	}	}	}
I	1478,0	1347,3										
II	1314,5	1239,9										
III	1022,8	899,3	} 3 740	}	}	}	}	}	}	}	}	}
IV	884,8	824,3										
V	577,3	488,6										
VI	1 030,8	862,2	} 1 900	}	}	}	}	}	}	}	}	}
VII	1 129,2	955,4										
VIII	583,3	465,8										
IX	639,3	368,9	} 870	}	}	}	}	}	}	}	}	}
X	571,1	451,9										
XI	756,8	609,2										

a) See « Special Statistical Report », in No. 9, 1961
b) Gross
c) Net
d) Excl. the Saar
e) As from July 1960, the series excludes companies incorporated under Congolese law

Index der Aktienkurse ^{a)}
 Indice du cours des actions ^{a)}
 Indice del corso delle azioni ^{a)}
 Indexcijfer van de aandelenkoersen ^{a)}
 Index of share quotations ^{a)}

1958 = 100

Ø M		Deutschland (B.R.) ^{b)}	France	Italia	Nederland	Belgique België	Luxemb- bourg	EWG-CEE EEG-EEC	United Kingdom	United States
TAB. 129										
a) Siehe « Statistischer Sonderbericht » in Nr. 11, 1962										
b) Ohne West-Berlin										
a) Cf. « Note statistique », bull. n° 11, 1962										
b) Berlin-Ouest non compris										
a) Vedi « Nota statistica », boll. no. 11, 1962										
b) Berlino-Ovest non compreso										
a) Zie « Bijzonder Statistisch overzicht » in het bull. no 11, 1962										
b) Zonder West-Berlijn										
a) See « Special Statistical Report », in No. 11, 1962										
b) Not including West Berlin										
1954		52	61	65	71	77	87			
1955		82	86	91	101	97	104			
1956		78	88	89	106	108	114			
1957		78	111	100	101	108	111			
1958		100	100	100	100	100	100	100	100	100
1959		171	133	153	145	115	118	147	137	124
1960		272	161	230	190	112	137	203	166	120
1961		283	188	262	207	117	150	225	171	142
1962		221	206	223	179	118	139	201	158	133
1963		215	188	193	187	120	151	191	180	149
1964		243	162	148	200	128	174	186	192	175
1965		216	150	146	185	125				
1963	I	199	203	208	175	115	141	191	166	138
	II	194	200	193	178	117	144	186	169	140
	III	194	192	189	177	118	145	183	173	139
	IV	199	192	197	183	116	147	187	175	146
	V	217	185	197	191	116	151	191	177	149
	VI	221	181	204	193	118	153	193	175	149
	VII	219	181	198	191	122	155	191	178	147
	VIII	228	192	192	190	123	155	196	183	152
	IX	234	190	184	196	124	156	197	187	155
	X	230	183	177	192	124	154	192	191	156
	XI	224	179	184	190	126	153	190	194	155
	XII	225	173	188	193	127	155	190	197	159
1964	I	237	180	176	201	132	166	195	193	164
	II	242	172	166	198	132	167	192	188	166
	III	251	165	157	198	130	166	191	193	169
	IV	250	165	142	202	130	167	188	196	172
	V	245	157	152	205	129	168	187	193	174
	VI	240	149	138	201	125	169	180	191	172
	VII	244	156	135	199	126	169	182	197	179
	VIII	249	164	134	198	126	170	185	199	176
	IX	251	158	148	203	127	171	187	200	179
	X	242	155	148	202	126	172	184	195	182
	XI	235	161	143	199	125	172	182	186	183
	XII	235	160	136	196	128	174	180	179	180
1965	I	236	158	131	199	132	181	180	182	184
	II	230	152	140	201	131	186	179	187	186
	III	225	152	156	197	130	184	179	180	186
	IV	224	158	154	189	127	181	179	180	189
	V	218	155	152	190	126	180	176	184	192
	VI	212	148	144	181	123	175	169	176	183
	VII	211	143	141	182	121	173	167	170	182
	VIII	214	148	147	182	126	177	170	172	186
	IX	214	148	145	180	124	175	170	176	192
	X	207	145	145	179	123	175	167	187	197
	XI	203	144	145	174	121	172	165	192	
	XII	199	147	156	163	118				

Rendite der Aktien
Rendement des actions
Rendimento delle azioni
Rendement van de aandelen
Yields on Shares

% p. a.

Ø M	Deutschland (B.R.) a)		France	Italia		Nederland	Belgique België b)		Luxembourg	United Kingdom c)	
	b)	c)		b)	c)		b)	c)			
1958	4,04		3,31	5,24		6,5	4,64			6,23	
1963	3,33		1,83	3,84		3,8	3,41			4,40	
1964	2,98		2,12	4,50		3,9	3,18			4,63	
1965				4,58			3,41				
1964	VII	2,96	2,10	4,80			3,27			4,58	
	VIII	2,90	2,08	4,84			3,24			4,57	
	IX	2,93	2,19	4,38		3,9	3,24			4,58	
	X	3,08	2,14	4,38			3,21			4,76	
	XI	3,11	2,08	4,54			3,15			5,04	
	XII	3,08	2,09	4,76		4,0	3,10			5,28	
	1965	I	3,09	2,15	4,95			3,04			5,22
		II	3,20	2,23	4,71			3,08			5,16
		III	3,28	2,15	4,35		3,6	3,15			5,47
		IV	3,34	2,19	4,35			3,32			5,57
		V	3,48	2,25	4,41			3,41			5,47
		VI	3,71	2,39	4,66		3,9	3,57			5,72
VII		3,66	2,50	4,79			3,47			5,95	
VIII		3,68	2,39	4,57			3,47			5,88	
IX		3,69	2,40	4,63		3,9	3,50			5,76	
X		3,84	2,48	4,65			3,59			5,44	
XI		3,97	2,52	4,63			3,65			5,32	
XII				4,28			3,65				

TAB. 130

- a) Ohne West-Berlin
b) Revidierte Reihe
c) Rendite der Stammaktien. Ab Januar 1963 revidierte Reihe. Dezember 1962, nach Veränderung der Reihe: 4,67
- a) Berlin-Ouest non compris
b) Serie révisée
c) Rendement des actions ordinaires. Série révisée à partir de Janvier 1963. Décembre 1962 après révision: 4,67
- a) Berlino-Ovest non compreso
b) Serie modificata
c) Rendimento delle azioni ordinarie. Serie modificata a partire da gennaio 1963. Nel dicembre 1962, dopo revisione: 4,67
- a) Zonder West-Berlijn
b) Herzins reeks
c) Rendement van de gewone aandelen. Herzins reeks m.i.v. jan. 1963. In dec. 1962, na herziening: 4,67
- a) Not including West-Berlin
b) Revised series
c) Yield on ordinary shares. Series revised from January 1963. Revised figure for dec. 1962 would have been 4,67

Rendite der festverzinslichen Wertpapiere a)
Rendement des titres à revenu fixe a)
Rendimento dei titoli a reddito fisso a)
Rendement van de obligaties a)
Yield on fixed interest securities a)

% p. a.

Ø M	Deutschland (B.R.)		France		Italia		Nederland		Belgique		Luxembourg	
	b)	c)	b)	c)	b)	c)	b)	c)	b)	c)		
1958	6,6	6,7	7,20	8,26	6,20	6,70	4,38	4,54	5,54	5,28		
1963	6,0	6,0	5,34	6,25	5,46	6,07	4,21	4,32	4,97	5,21		
1964	6,2	6,2	5,45	6,36	6,45	6,97	4,99	5,10	5,57	5,60		
1965						6,67			5,59	5,70		
1964	VIII	6,3	6,3	5,40	6,32	6,88	7,10	5,25	5,54	5,62	5,48	
	IX	6,4	6,3	5,46	6,34	6,38	6,87	5,01	5,23	5,65	5,57	
	X	6,4	6,3	5,50	6,33	6,27	6,93	5,08	5,42	5,68	5,66	
	XI	6,4	6,3	5,45	6,27	6,31	6,92	5,20	5,44	5,68	5,77	
	XII	6,4	6,3	5,45	6,32	6,25	6,90	5,24	5,44	5,61	5,66	
	1965	I	6,4	6,3	5,44	6,32	5,93	6,76	5,10	5,34	5,62	5,66
		II	6,5	6,4	5,41	6,46	5,83	6,76	5,03	5,15	5,60	5,65
		III	6,5	6,5	5,48	6,53	5,74	6,71	4,99	4,99	5,33	5,68
		IV	6,6	6,6	5,42	6,60	5,79	6,70	5,16	5,33	5,51	5,78
		V	6,9	6,9	5,44	6,58	5,87	6,71	5,29	5,48	5,59	5,64
		VI	7,1	7,0	5,47	6,55	5,80	6,72	5,42	5,38	5,59	5,51
		VII	7,2	7,1	5,39	6,44	5,92	6,73	5,49	5,45	5,61	5,53
VIII		7,3	7,2	5,41	6,38	5,98	6,68	5,40	5,73	5,54	5,58	
IX		7,4	7,3	5,51	6,46	5,84	6,68	5,39	5,67	5,57	5,63	
X		7,5	7,3	5,63		5,76	6,59	5,43	5,94	5,64	5,84	
XI		7,5	7,4	5,54			6,47	5,67		5,66	5,99	
XII							6,51			5,66	5,93	
1966									5,66			

TAB. 131

- a) Siehe « Statistischer Sonderbericht » in Nr. 4, 1962. Die Renditen sind aufgrund der Börsennotierungen errechnet
b) Anleihen der öffentlichen Hand
c) Schuldverschreibungen des privaten Sektors
- a) Cf. « Note statistique », bull. n° 4, 1962. Les taux de rendement sont calculés sur la base des cours cotés en bourse
b) Titres à revenu fixe du secteur public
c) Obligations du secteur privé
- a) Vedi « Nota statistica », boll. no. 4, 1962. Il rendimento è calcolato sulla base delle quotazioni di borsa
b) Titoli a reddito fisso del settore pubblico
c) Titoli a reddito fisso del settore privato
- a) Zie « Bijzonder Statistisch Overzicht » in het bull. nr 4, 1962. Het rendement is berekend op grond van de beurskoersen
b) Overheidsfondsen
c) Obligaties der particuliere ondernemingen
- a) See « Special Statistical Report », in No. 4, 1962. Yields calculated on the basis of stock exchange prices
b) Government securities
c) Fixed interest securities in private sector

GRAPHISCHE DARSTELLUNGEN

GRAPHIQUES

GRAFICI

GRAFIEKEN

GRAPHS

Gesamtindex der industriellen Produktion
 Indice général de la production industrielle
 Indice generale della produzione industriale
 Totaal indexcijfer van de industriële produktie
 Production index : all industries

1958 = 100

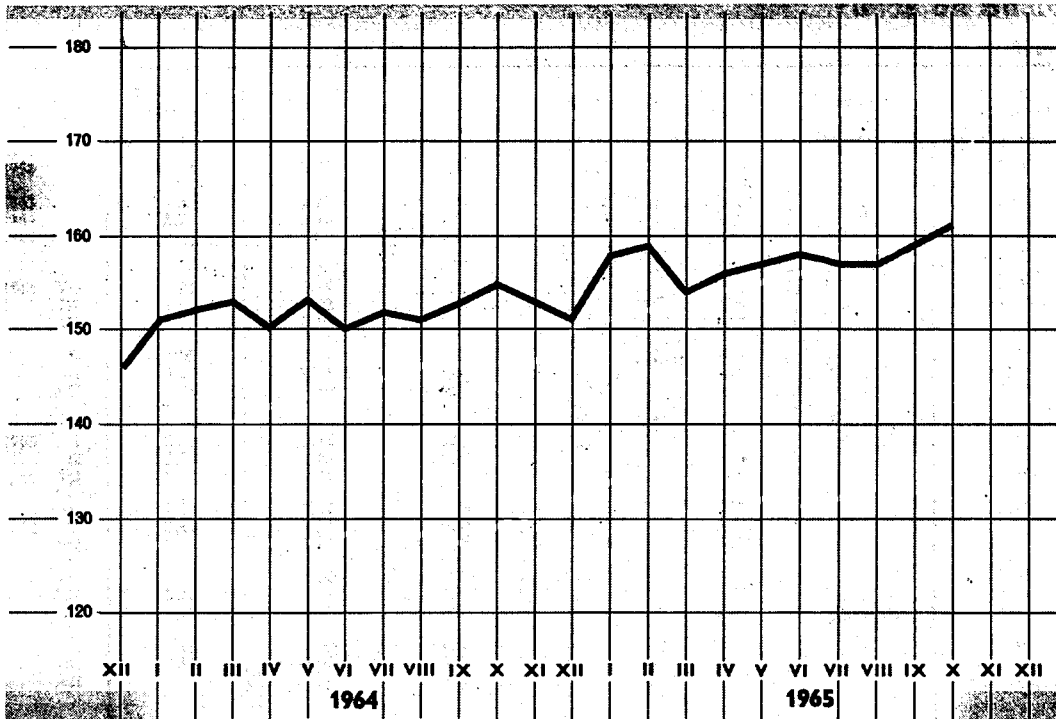

— EWG - CEE - EEG - EEC

..... United Kingdom

----- United States

Von Saisonschwankungen bereinigt
 Variations saisonnières éliminées
 Variazioni stagionali eliminate
 Gecorrigeerd voor seizoenschommelingen
 Adjusted for seasonal variations

Index der Aktienkurse
 Indice du cours des actions
 Indice del corso delle azioni
 Indexcijfer van de aandelenkoersen
 Index of share quotations

1958 = 100

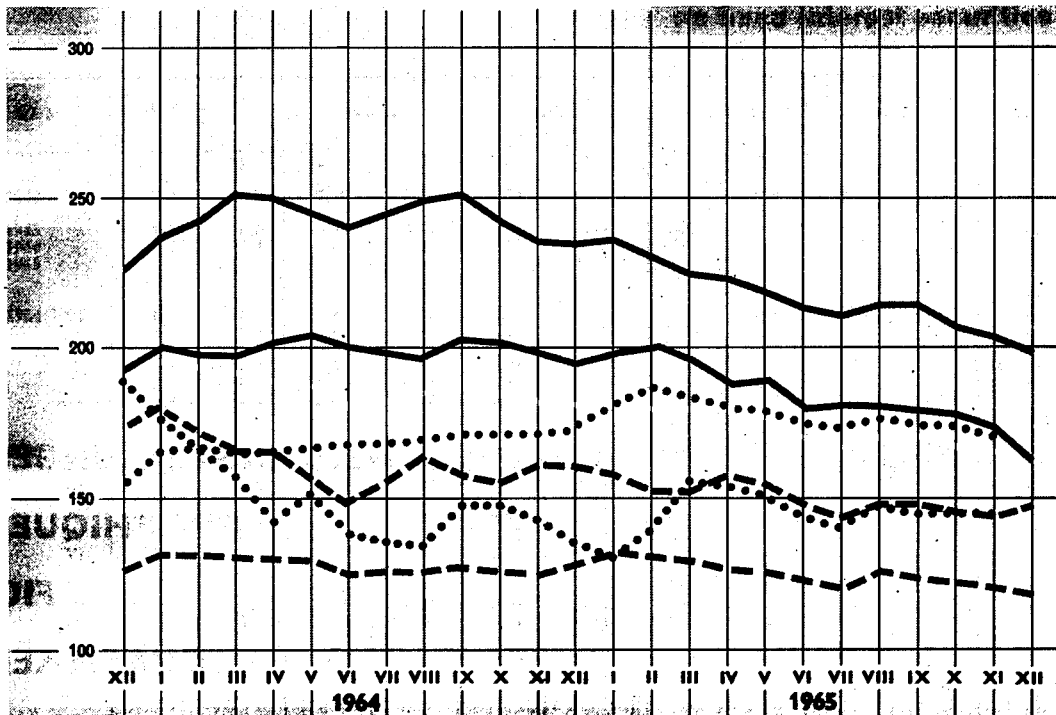

— EWG - CEE - EEG - EEC

— Deutschland B.R.

----- France

..... Italia

— Nederland

----- Belgique-België

..... Luxembourg

Siehe Tab. 129
 Cf. tabl. 129
 Vedi tabella 129
 Zie tabel 129
 See Table 129

Aussenhandel insgesamt und EWG-Binnenhandel
Commerce extérieur total et échanges intra-CEE
Commercio estero totale e commercio intra-CEE
Totale buitenlandse handel en intra-EEG-handel
Total foreign and intra-community trade

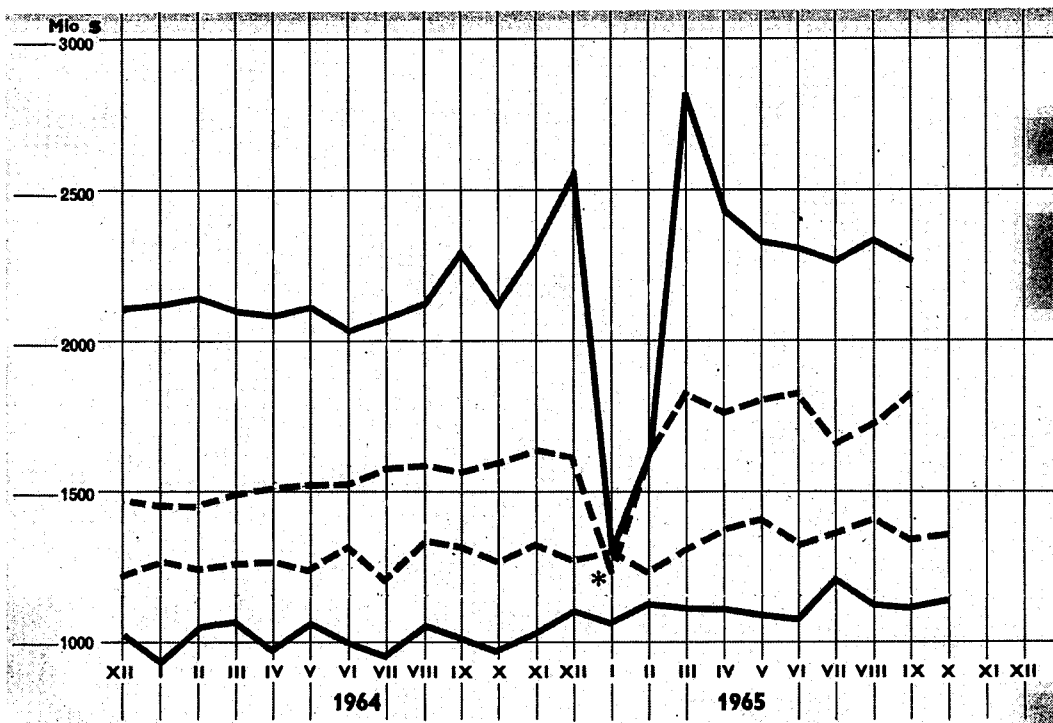
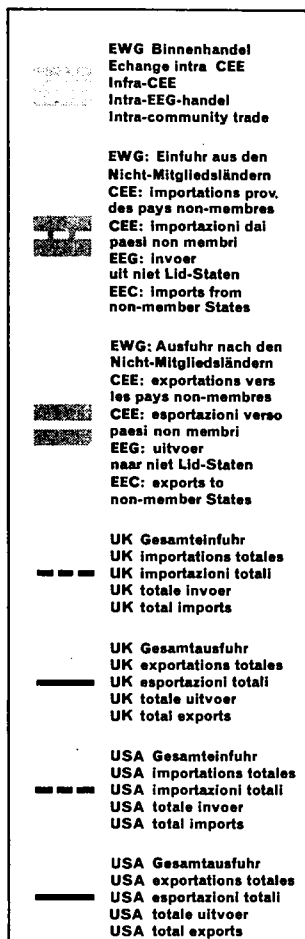

Handel des Vereinigten Königreiches und der USA mit der EWG
Commerce du Royaume-Uni et des Etats-Unis avec la CEE
Commercio del Regno Unito e degli Stati Uniti con la CEE
Handel van het Verenigd Koninkrijk en de V.S. met de EEG
Trade of UK and USA with the Community

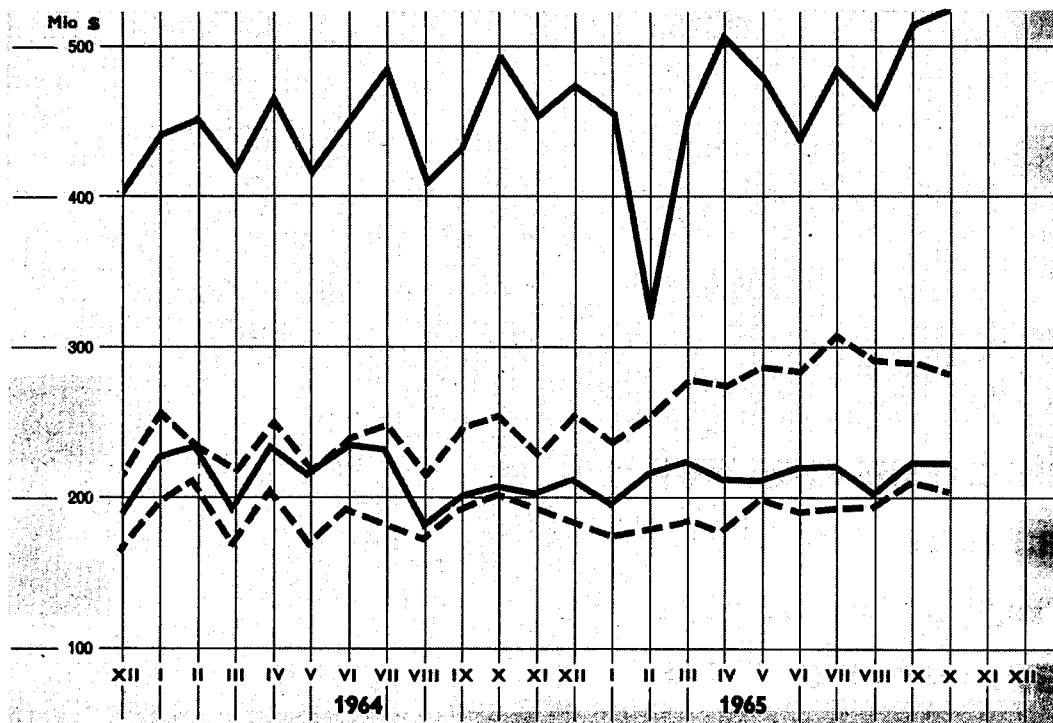
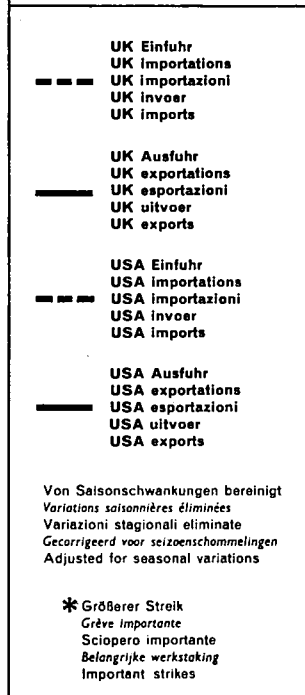

QUELLENVERZEICHNIS
LISTE DES SOURCES
ELENCO DELLE FONTI
LIJST DER BRONNEN
REGISTER OF SOURCES

QUELLENVERZEICHNIS — LISTE DES SOURCES

Tab. No	Deutschland (B.R.)	France	Italia	Nederland	Belgique Belgie
1	SBA	INSEE	ISTAT	CBS	INS
2	Die Industrie der Bundesrepublik Deutschland, Reihe 2, SBA	»	»	»	»
3	SBA	»	»	»	»
4	»	»	»	»	»
5	Die Industrie der Bundesrepublik Deutschland, Reihe 2, SBA	»	»	»	»
6	»	»	»	»	»
7	SBA	»	»	»	»
8	»	»	»	»	»
9	Die Industrie der Bundesrepublik Deutschland, Reihe 2, SBA	»	»	»	»
10	SAEG - OSCE - ISCE - BSEG - SOEC Energiesstatistik - Statistiques de l'énergie - Statistiche dell'energia - Energiestatistiek - Energy statistics				
11	EGKS - CECA - ECSC				
12	»				
13	»				
14	Bundesministerium für Wirtschaft	EDF, Electricité de France	ENEL, Ente Nazionale per l'Energia elettrica	CBS	FPE, Fédération professionnelle des producteurs et distributeurs d'électricité
15	Bundesamt für gewerbliche Wirtschaft	Ministère de l'Industrie	Ministero dell'Industria e del Commercio	Ministerie van Economische Zaken	Ministère des Affaires Économiques et de l'Énergie
16	EGKS - CECA ECSC	EGKS - CECA ECSC	EGKS - CECA ECSC	—	EGKS - CECA ECSC
17	»	»	»	EGKS - CECA - ECSC	»
18	»	»	»	»	»
19	SBA	Bulletin mensuel de Statistique industrielle, Ministère de l'Industrie	Interlaine, Comité des Industries lainières de la CEE, Paris	CBS	INS
20	»	»	ISTAT	»	»
21	»	»	»	»	»
22	»	»	»	»	»
23	»	»	»	»	Fédération des industries chimiques
24	»	»	»	SAEG - OSCE	SAEG - OSCE
25	»	»	»	OCDE - OECD	INS
26	»	»	»	CBS	»
27	»	»	»	OCDE - OECD	OCDE - OECD
28	»	»	»	—	—
29	»	»	»	CBS	INS
30	»	»	Comitato Carboni	»	»
31	»	Chambre syndicale des Constructeurs d'automobiles	ISTAT	»	—
32	»	»	»	»	—
33	»	SEITA	Monopolo di Stato, ROMA	»	FEDETAB
34	»	Bulletin mensuel de Statistique, INSEE	ISTAT	»	INS
35	»	Bulletin Statistique du Ministère de la Construction	»	»	»
36	»	»	»	»	»
37	Statistischer Monatsbericht des Bundesministeriums für Landwirtschaft, Bonn	Bulletin mensuel de statistique agricole, Ministère de l'Agriculture	Bollettino mensile di Statistica, ISTAT	Productschap voor Vee en Vlees	Bulletin de Statistique, INS
38	»	»	»	»	»
39	»	»	»	»	»
40	»	»	Annuario statistico italiano, ISTAT	CBS	Statistique de l'activité de l'industrie laitière, INS
41	SBA	INSEE	ISTAT	CBS	INS

ELENCO DELLE FONTI — LIJST DER BRONNEN — REGISTER OF SOURCES

Luxembourg	Hellas	Türkiye	United Kingdom	United States	SSSR	Tab. No
STATEC	—	—	Monthly Digest of Statistics, Central Statistical Office, London	Federal Reserve Bulletin, Washington	—	1
»	—	—	»	»	—	2
»	—	—	»	»	—	3
»	—	—	»	»	—	4
—	—	—	»	»	—	5
—	—	—	»	»	—	6
STATEC	—	—	»	»	—	7
»	—	—	»	»	—	8
»	—	—	»	»	—	9
OSCE Statistiques de l'énergie	—	—	—	—	—	10
—	—	—	Ministry of Power, London	Mineral Industry Surveys, Bureau of Mines; Survey of Current Business, U.S. Department of Commerce	Narodnoe chozjajstvo SSSR v 1963 g.; Pravda	11
—	—	—	»	—	—	12
—	—	—	»	Mineral Industry Surveys	—	13
Service de l'électricité de l'État	—	—	ONU, Genève	ONU, New York	Narodnoe chozjajstvo SSSR v 1963 g.; Pravda	14
—	—	—	Ministry of Power, London	Survey of Current Business, U.S. Department of Commerce	—	15
EGKS - CECA ECSC	—	—	Iron and Steel Monthly Statistics, London	American Iron and Steel Institute	Narodnoe chozjajstvo SSSR v 1963 g.; Pravda	16
»	—	—	»	»	»	17
»	—	—	»	»	»	18
—	—	—	Monthly Digest of Statistics	Monthly Bulletin of Statistics, United Nations	—	19
—	—	—	»	—	—	20
—	—	—	»	Survey of Current Business	—	21
—	—	—	»	»	—	22
—	—	—	»	»	Narodnoe chozjajstvo SSSR v 1963 g.; Pravda	23
—	—	—	—	»	»	24
—	—	—	—	»	—	25
—	—	—	Monthly Digest of Statistics	—	—	26
—	—	—	»	Survey of Current Business	—	27
—	—	—	»	»	—	28
STATEC	—	—	»	»	Narodnoe chozjajstvo SSSR v 1963 g.; Pravda	29
—	—	—	»	—	—	30
—	—	—	»	Survey of Current Business	Narodnoe chozjajstvo SSSR v 1963 g.; Pravda	31
—	—	—	»	»	»	32
FEDETAB	—	—	—	»	Narodnoe chozjajstvo SSSR v 1963 g.	33
STATEC	—	—	Monthly Digest of Statistics	»	»	34
»	—	—	—	—	—	35
»	—	—	—	—	—	36
»	—	—	Monthly Digest of Statistics	The Livestock and Meat Situation U.S. Department of Agriculture, Washington	—	37
»	—	—	»	»	—	38
»	—	—	»	»	—	39
»	—	—	»	The Dairy Situation, U.S. Department of Agriculture, Washington	—	40
STATEC	—	—	UIC	—	—	41

Tab. No	Deutschland (B.R.)	France	Italia	Nederland	Belgique België
42	SBA	INSEE	ISTAT	CBS	INS
43	»	»	»	»	»
44	»	»	—	»	»
45	»	»	—	»	»
46	»	Centre d'observation économique et Féd. nat. des entreprises à commerces multiples	ISTAT	»	»
47	»	—	»	»	»
48	»	Centre d'observation économique et Féd. nat. des entreprises à commerces multiples	»	»	»
49	»	»	»	»	»
50	»	»	»	»	»
51	»	INSEE	»	»	»
52	»	Ministère des Finances et des Affaires économiques	»	»	»
53	»	SAEG - OSCE - ISCE BSEG - SOEC	»	»	»
54	»	INSEE	»	»	»
55	»	»	»	—	»
56	»	Ministère du Travail	Ministero del Lavoro e della Previdenza sociale	—	»
57	»	»	»	CBS	—
58	Bundesanstalt für Arbeitsvermittlung und Arbeitslosenversicherung	»	»	Ministerie van Social Zaken en Volksgezondheid	Office national de l'emploi
59	SAEG - OSCE - ISCE - BSEG - SOEC				
60	Bundesanstalt für Arbeitsvermittlung und Arbeitslosenversicherung	Ministère du Travail	ISTAT e Ministero del Lavoro e della Previdenza sociale	Ministerie van Sociale Zaken en Volksgezondheid	Office national de l'emploi
61	»	»	»	»	»
62	»	»	Ministero del Lavoro e della Previdenza sociale	»	»
63	SBA	INSEE	ISTAT	CBS	INS
64	Wirtschaft und Statistik, SBA	Bulletin mensuel de Statistique, INSEE	Bollettino mensile di Statistica, ISTAT	»	Bulletin de Statistique, INS
65	»	»	»	»	»
66	»	»	»	»	—
67	»	»	»	»	Bulletin de Statistique, INS
68	SBA	INSEE	ISTAT	»	INS
69	Preise, Löhne, Wirtschaftsrechnungen, Reihe 2, SBA	Bulletin mensuel de Statistique, INSEE	Bollettino mensile di Statistica, ISTAT	»	Bulletin de Statistique, INS
70	»	»	»	»	—
71	»	»	»	»	Bulletin de Statistique, INS
72	»	»	»	»	»
73	SBA	INSEE	ISTAT	»	INS
74	»	»	»	»	»
75	»	»	»	»	»
76	»	Direction Générale des Douanes, Paris	»	»	»
77	»	»	»	»	»
78	»	»	»	»	»
79	»	»	»	»	»
80	»	»	»	»	»
81	»	»	»	»	»
82	»	»	»	»	»
83	»	»	»	»	»
84	»	»	»	»	»
85	»	»	»	»	»
86	»	»	»	»	»
87	»	»	»	»	»
88	»	»	»	»	»

Luxembourg	Hellas	Türkiye	United Kingdom	United States	SSSR	Tab. N°
STATEC	—	—	UIC	—	Narodnoe chozjajstvo SSSR v 1963 g.; Pravda	42
»	—	—	»	Survey of Current Business	»	43
—	—	—	—	—	—	44
—	—	—	—	—	Narodnoe chozjajstvo SSSR v 1963 g.; Pravda	45
—	—	—	—	Survey of Current Business	—	46
—	—	—	—	—	—	47
—	—	—	—	—	—	48
—	—	—	—	—	—	49
—	—	—	—	—	—	50
STATEC	—	—	—	—	—	51
—	—	—	—	Survey of Current Business	—	52
STATEC	—	—	—	—	—	53
»	—	—	Monthly Digest of Statistics	Monthly Labour Review, Bureau of Labour Statistics Washington	—	54
—	—	—	»	»	—	55
—	—	—	—	Survey of Current Business; Monthly Labour Review	—	56
—	—	—	Monthly Digest of Statistics	Survey of Current Business	—	57
Office National du Travail	—	—	»	—	—	58
—	—	—	»	Monthly Labour Review	—	59
Office National du Travail	—	—	»	»	—	60
»	—	—	»	»	—	61
—	—	—	»	Survey of Current Business	—	62
STATEC	—	—	»	»	—	63
»	—	—	»	»	—	64
»	—	—	»	»	—	65
—	—	—	»	»	—	66
STATEC	—	—	»	Federal Reserve Bulletin	—	67
—	—	—	—	Survey of Current Business	—	68
—	—	—	—	»	—	69
—	—	—	—	»	—	70
—	—	—	—	»	—	71
—	—	—	—	Monthly Labour Review	—	72
—	—	—	—	Survey of Current Business	—	73
—	—	—	—	»	—	74
—	—	—	—	»	—	75
INS	Office National de Statistique	Office Central de Statistique	OECD - OCDE	OECD - OCDE	—	76
»	»	»	»	»	—	77
»	»	»	»	»	—	78
»	»	»	»	»	—	79
»	»	»	»	»	—	80
»	»	»	»	»	—	81
»	»	»	»	»	—	82
»	—	—	—	—	—	83
»	—	—	—	—	—	84
»	Office National de Statistique	Office Central de Statistique	OECD - OCDE	OECD - OCDE	—	85
»	»	»	»	»	—	86
»	»	»	»	—	—	87
»	»	»	»	—	—	88

Tab. No	Deutschland (B.R.)	France	Italia	Nederland	Belgique België
89	SBA	Direction Générale des Douanes, Paris	ISTAT	CBS	INS
90	»	»	»	»	»
91	»	»	»	»	»
92	»	»	»	»	»
93	SAEG - OSCE - ISCE - BSEG - SOEC				
94	»				
95	»				
96	»				
97	»				
98	»				
99	SBA	INSEE	ISTAT	CBS	INS
100	»	»	»	»	»
101	»	»	»	»	»
102	»	»	»	»	»
103	»	»	»	»	»
104	»	»	»	»	»
105	SAEG - OSCE - ISCE - BSEG - SOEC				
106	»				
107	Monatsbericht der Deutschen Bundesbank	Journal Officiel de la République française	Gazzetta ufficiale della Repubblica Italiana	Nederlandsche Bank	Bulletin d'information et de documentation, Banque nationale de Belgique
108	»	»	»	»	»
109	»	»	»	Maandstatistiek van het financiewezen, CBS	INS
110	»	»	»	»	»
111	»	»	»	»	»
112	SBA	INSEE	ISTAT	CBS	»
113	»	»	—	»	»
114	»	»	Gazzetta Ufficiale della Repubblica Italiana	»	»
115	Monatsbericht der Deutschen Bundesbank	Banque de France	Bollettino Banca d'Italia	Nederlandsche Bank, Amsterdam	Bulletin d'information et de documentation, Banque nationale de Belgique
116	1. Deutsche Bundesbank 2. Monatsbericht der Deutschen Bundesbank	Bulletin mensuel de Statistique, INSEE	»	Maandstatistiek van het financiewezen, CBS	»
117	Deutsche Bundesbank	Banque de France	Ufficio Italiano dei Cambi	Nederlandsche Bank	Banque Nationale de Belgique
118	»	»	»	»	»
119	General Statistics, OECD — Statistiques générales, OCDE				
120	Monatsbericht der Deutschen Bundesbank	Statistiques mensuelles du Conseil national du Crédit	Bollettino Banca d'Italia	Maandstatistiek van het financiewezen, CBS	Bulletin d'information et de documentation, Banque Nationale de Belgique
121	»	»	»	»	»
122	»	»	»	»	»
123	»	INSEE	ISTAT	CBS	»
124	»	Statistiques mensuelles du Conseil national du Crédit	Banca d'Italia	Nederlandsche Bank, Amsterdam	»
125	»	»	Relazione all'Assemblea Generale della Banca d'Italia und andere Quellen et autres sources	Maandstatistiek van het financiewezen, CBS	»
126	»	»	»	»	»
127	»	»	»	»	»
128	»	»	»	»	»
129	SBA	INSEE	Bollettino Banca d'Italia	CBS	INS
130	Monatsbericht der Deutschen Bundesbank	Bulletin mensuel de Statistique, INSEE	»	Rotterdamsche Bank	Kredietbank
131	»	»	»	Maandstatistiek van het financiewezen, CBS	Bulletin d'information et de documentation, Banque Nationale de Belgique et Kredietbank

Luxembourg	Hellas	Türkiye	United Kingdom	United States	SSSR	Tab. No.
INS	—	—	OECD - OCDE	OECD - OCDE	—	89
»	—	—	»	»	—	90
»	Office National de Statistique	Office Central de Statistique	»	»	—	91
»	»	»	»	»	—	92
SAEG - OSCE - ISCE BSEG - SOEC	—	—	—	—	—	93
»	—	—	—	—	—	94
»	—	—	—	—	—	95
»	—	—	—	—	—	96
»	—	—	—	—	—	97
»	—	—	—	—	—	98
INS	—	—	Board of Trade Journal, London	Foreign Trade Reports	—	99
»	—	—	»	»	—	100
»	—	—	SAEG - OSCE	»	—	101
»	—	—	»	»	—	102
»	—	—	»	»	—	103
»	—	—	»	SAEG - OSCE	—	104
SAEG - OSCE - ISCE BSEC - SOEC	—	—	—	—	—	105
»	—	—	—	—	—	106
—	—	—	—	—	—	107
—	—	—	—	—	—	108
Ministère des Finances, Luxembourg	—	—	—	—	—	109
»	—	—	—	—	—	110
»	—	—	—	—	—	111
STATEC	—	—	Monthly Digest of Statistics	Federal Reserve Bulletin	—	112
»	—	—	—	»	—	113
»	—	—	Monthly Digest of Statistics	—	—	114
—	—	—	—	—	—	115
—	—	—	Monthly Digest of Statistics	Federal Reserve Bulletin	—	116
—	—	—	»	»	—	117
—	—	—	Federal Reserve Bulletin	»	—	118
General Statistics, OECD - Statistiques générales OCDE	—	—	General Stat., OECD	—	—	119
Commissariat au contrôle des banques, Luxembourg	—	—	International Financial Statistics, International Monetary Fund	International Financial Statistics, International Monetary Fund	—	120
»	—	—	»	»	—	121
»	—	—	»	»	—	122
STATEC	—	—	Monthly Digest of Statistics	Federal Reserve Bulletin	—	123
Commissariat au contrôle des banques, Luxembourg	—	—	—	—	—	124
Ministère des Finances Luxembourg	—	—	—	—	—	125
»	—	—	—	—	—	126
»	—	—	—	—	—	127
»	—	—	—	—	—	128
STATEC	—	—	International Financial Statistics, International Monetary Fund	International Financial Statistics, International Monetary Fund	—	129
—	—	—	Monthly Digest of Statistics	—	—	130
—	—	—	—	—	—	131

TITOLO	TITEL	TITLE
PUBBLICAZIONI PERIODICHE	PERIODIEKE UITGAVEN	PERIODICAL PUBLICATIONS
Bollettino generale di statistiche (viola) tedesco / francese / italiano / olandese / inglese 11 numeri all'anno	Algemeen Statistisch Bulletin (paars) Duits / Frans / Italiaans / Nederlands / Engels 11 nummers per jaar	General Statistical Bulletin (purple) German / French / Italian / Dutch / English 11 issues per year
Contabilità nazionale (viola) tedesco / francese / italiano / olandese / inglese pubblicazione annuale (compresa nell'abbonna- mento al Bollettino generale di statistica)	Nationale Rekeningen (paars) Duits / Frans / Italiaans / Nederlands / Engels jaarlijks (inbegrepen in het abonnement op het Algemeen Statistisch Bulletin)	National Accounts (violet) German / French / Italian / Dutch / English yearly (included in the subscription to the General Statistical Bulletin)
Informazioni statistiche (arancione) tedesco / francese / italiano / olandese / inglese 4 numeri all'anno	Statistische Mededelingen (oranje) Duits / Frans / Italiaans / Nederlands / Engels 4 nummers per jaar	Statistical Information (orange) German / French / Italian / Dutch / English 4 issues yearly
Statistiche generali tedesco, francese, italiano, olandese, inglese, spagnolo pubblicazione annuale	Basisstatistieken Duits, Frans, Italiaans, Nederlands, Engels, Spaans jaarlijks	Basic Statistics German, French, Italian, Dutch, English, Spanish yearly
Commercio estero : Statistica mensile (rosso) tedesco / francese 11 numeri all'anno	Buitenlandse Handel : Maandstatistiek (rood) Duits / Frans 11 nummers per jaar	Foreign Trade : Monthly Statistics (red) German / French 11 issues yearly
Commercio estero : Tavole analitiche (rosso) tedesco / francese trimestrale in due tomi (import-export) fascicoli genn.-marzo, genn.-giugno, genn.-sett. fascicolo genn.-dic. : Importazioni Esportazioni già pubblicati integralmente gli anni 1958-1963	Buitenlandse Handel : Analytische Tabellen (rood) Duits / Frans driemaandelijks in twee banden (invoer-uitvoer) band jan.-maart, jan.-juni, jan.-sept. band jan.-dec. : Invoer Uitvoer tot dusver volledig verschenen : 1958-1963	Foreign Trade : Analytical Tables (red) German / French quarterly publication in two volumes (imports- exports) Issues Jan.-March, Jan.-June, Jan.-Sept. Issues Jan.-Dec. : Imports Exports previously published complete : 1958-1963
Commercio estero : Codice geografico comune (rosso) tedesco / francese / italiano / olandese / inglese pubblicazione annuale	Buitenlandse Handel : Gemeenschappelijke Lan- denlijst (rood) Duits / Frans / Italiaans / Nederlands / Engels jaarlijks	Foreign Trade : Standard Country Classification (red) German / French / Italian / Dutch / English yearly
Commercio estero : Statistiche tariffarie (rosso) tedesco / francese pubblicazione annuale Importazioni : tab. 1, 3 volumi per complessive tab. 2 e 3, 2 vol. per complessive tab. 4-5 Esportazioni : 3 volumi per complessive già pubblicati gli anni 1961 e 1962	Buitenlandse Handel : Douanetarief-statistiek (rood) Duits / Frans jaarlijks Invoer : tab. 1, 3 banden tezamen tab. 2 en 3, 2 banden tezamen tab. 4-5 Uitvoer : 3 banden tezamen tot dusver verschenen : 1961-1962	Foreign Trade : Tariff Statistics (red) German / French yearly Imports : Table 1, 3 volumes together Table 2 and 3, 2 volumes together Tables 4-5 Exports : 3 volumes together previously published : 1961-1962
Commercio estero : Prodotti CECA (rosso) tedesco / francese / italiano / olandese pubblicazione annuale già pubblicati gli anni 1955-1964	Buitenlandse Handel : Produkten EGKS (rood) Duits / Frans / Italiaans / Nederlands jaarlijks tot dusver verschenen : 1955-1964	Foreign Trade : ECSC products (red) German / French / Italian / Dutch yearly previously published : 1955-1964
Associati d'oltremare : Statistica del commercio estero (verde oliva) tedesco / francese 11 numeri all'anno	Overzeese Geassocieerden : Statistiek van de Buitenlandse Handel (olijfgroen) Duits / Frans 11 nummers per jaar	Overseas Associates : Foreign Trade Statistics (olive-green) German / French 11 issues per year
Associati d'oltremare : Bollettino statistico (verde oliva) tedesco / francese / italiano / olandese / inglese pubblicazione annuale	Overzeese Geassocieerden : Statistisch Bulletin (olijfgroen) Duits / Frans / Italiaans / Nederlands / Engels jaarlijks	Overseas Associates : Statistical Bulletin (olive-green) German / French / Italian / Dutch / English yearly

TITOLO	TITEL	TITLE
<p>PUBBLICAZIONI PERIODICHE</p> <p>Associati d'oltremare : Memento (verde oliva) <i>tedesco / francese</i> pubblicazione annuale</p> <p>Statistiche dell'energia (rubino) <i>tedesco / francese / italiano / olandese</i> bimestrale Annuario (compresa nell'abbonamento)</p> <p>Statistiche dell'Industrie (blu) <i>tedesco / francese / italiano / olandese</i> trimestrale Annuario (compresa nell'abbonamento)</p> <p>Siderurgia (blu) <i>tedesco / francese / italiano / olandese</i> bimestrale Annuario 1964</p> <p>Statistiche sociali (giallo) <i>tedesco / francese e italiano / olandese</i> 4-6 numeri all'anno</p> <p>Statistica agraria (verde) <i>tedesco / francese</i> 8-10 numeri all'anno</p>	<p>PERIODIEKE UITGAVEN</p> <p>Overzeese Geassocieerden : Memento (olijfgroen) <i>Duits / Frans</i> jaarlijks</p> <p>Energiestatistiek (robijn) <i>Duits / Frans / Italiaans / Nederlands</i> tweemaandelijks Jaarboek (inbegrepen in het abonnement)</p> <p>Industriestatistiek (blauw) <i>Duits / Frans / Italiaans / Nederlands</i> driemaandelijks Jaarboek (inbegrepen in het abonnement)</p> <p>Ijzer en Staal (blauw) <i>Duits / Frans / Italiaans / Nederlands</i> tweemaandelijks Jaarboek 1964</p> <p>Sociale Statistiek (geel) <i>Duits / Frans en Italiaans / Nederlands</i> 4-6 nummers per jaar</p> <p>Landbouwstatistiek (groen) <i>Duits / Frans</i> 8-10 nummers per jaar</p>	<p>PERIODICAL PUBLICATIONS</p> <p>Overseas Associates : Memento (olive-green) <i>German / French</i> yearly</p> <p>Energy Statistics (ruby) <i>German / French / Italian / Dutch</i> bimonthly Yearbook (included in the subscription)</p> <p>Industrial Statistics (blue) <i>German / French / Italian / Dutch</i> quarterly Yearbook (included in the subscription)</p> <p>Iron and Steel (blue) <i>German / French / Italian / Dutch</i> bimonthly Yearbook 1964</p> <p>Social Statistics (yellow) <i>German / French and Italian / Dutch</i> 4-6 issues yearly</p> <p>Agricultural Statistics (green) <i>German / French</i> 8-10 issues yearly</p>
<p>PUBBLICAZIONI NON PERIODICHE</p> <p>Statistiche sociali : Serie speciale « Bilanci familiari » (giallo) <i>tedesco / francese e italiano / olandese</i> 7 numeri, ciascuno composto di un testo esplicativo e di un volume di tabelle ogni numero serie completa</p> <p>Classificazione statistica e tariffaria per il commercio internazionale (CST) <i>tedesco, francese, italiano, olandese</i></p> <p>Nomenclatura delle Industrie nelle Comunità europee (NICE) <i>tedesco / francese e italiano / olandese</i></p> <p>Nomenclatura uniforme delle merci per la statistica dei trasporti (NST) <i>tedesco / francese</i></p> <p>Nomenclature del Commercio <i>tedesco / francese / italiano / olandese</i></p>	<p>NIET-PERIODIEKE UITGAVEN</p> <p>Sociale Statistiek : bijzonder reeks « Budgetonderzoek » (geel) <i>Duits / Frans en Italiaans / Nederlands</i> 7 nummers met elk een tekstgedeelte en een tabellengedeelte per nummer gehele reeks</p> <p>Classificatie voor Statistiek en Tarief van de internationale Handel (CST) <i>Duits, Frans, Italiaans, Nederlands</i></p> <p>Systematische Indeling der Industrietakken in de Europese Gemeenschappen (NICE) <i>Duits / Frans en Italiaans / Nederlands</i></p> <p>Eenvormige Goederennomenclatuur voor de Vervoerstatistieken (NST) <i>Duits, Frans</i></p> <p>Nomenclatuur van de Handel (NCE) <i>Duits / Frans / Italiaans / Nederlands</i></p>	<p>NON PERIODICAL PUBLICATIONS</p> <p>Social Statistics : Special Series of Economic Accounts (yellow) <i>German / French and Italian / Dutch</i> 7 issues each with text and tables in separate booklets per issue whole series</p> <p>Statistical and Tariff Classification for International Trade (CST) <i>German, French, Italian, Dutch</i></p> <p>Nomenclature of the Industries in the European Communities (NICE) <i>German / French and Italian / Dutch</i></p> <p>Standard Goods Nomenclature for Transport Statistics (NST) <i>German / French</i></p> <p>External Trade Nomenclature (NCE) <i>German / French / Italian / Dutch</i></p>

**STATISTISCHES AMT DER EUROPÄISCHEN GEMEINSCHAFTEN
OFFICE STATISTIQUE DES COMMUNAUTÉS EUROPÉENNES
ISTITUTO STATISTICO DELLE COMUNITÀ EUROPEE
BUREAU VOOR DE STATISTIEK DER EUROPESE GEMEENSCHAPPEN
STATISTICAL OFFICE OF THE EUROPEAN COMMUNITIES**

Verwaltungsrat / Conseil d'Administration / Consiglio d'Amministrazione / Raad van Bestuur / Supervisory Board

Vorsitzender / Président / Presidente / Voorzitter / Chairman:

A. Coppé Vizepräsident der Hohen Behörde der Europäischen Gemeinschaft für Kohle und Stahl / Vice-président de la Haute Autorité de la Communauté européenne du charbon et de l'acier / Vicepresidente dell'Alta Autorità della Comunità Europea del Carbone e dell'Acciaio / Vice-voorzitter van de Hoge Autoriteit der Europese Gemeenschap voor Kolen en Staal / Vice-President of the High Authority of the European Coal and Steel Community

Mitglieder / Membres / Membri / Leden / Members:

L. Levi Sandri Vizepräsident der Kommission der Europäischen Wirtschaftsgemeinschaft / Vice-président de la Commission de la Communauté économique européenne / Vicepresidente della Commissione della Comunità Economica Europea / Vice-voorzitter van de Commissie der Europese Economische Gemeenschap / Vice-President of the Commission of the European Economic Community

P. De Groot Mitglied der Kommission der Europäischen Atomgemeinschaft / Membre de la Commission de la Communauté européenne de l'énergie atomique / Membro della Commissione della Comunità Europea dell'Energia Atomica / Lid van de Commissie der Europese Gemeenschap voor Atoomenergie / Member of the Commission of the European Atomic Energy Community

R. Wagenführ Generaldirektor / Directeur général / Direttore Generale / Directeur-Generaal / Director general

H. Schumacher Assistent / Assistant / Assistente / Assistent / Assistant

Direktoren / Directeurs / Direttori / Directeuren / Directors:

R. Dumas Allgemeine Statistik / Statistiques générales / Statistica Generale / Algemene Statistiek / General Statistics

V. Paretti Energiestatistik. Statistik der assoziierten überseeischen Länder. Maschinelle Auswertung / Statistiques de l'énergie. Statistiques des associés d'outre-mer. Exploitations mécanographiques / Statistiche dell'Energia. Statistiche degli Associati d'Oltremare. Lavori meccanografici / Energiestatistiek. Statistieken van de Geassocieerde Overzeese Gebieden. Machinale bewerking / Energy Statistics. Statistics of Associated Overseas Countries. Machine computation.

C. Legrand Außenhandels- und Verkehrsstatistik / Statistiques du commerce extérieur et des transports / Statistica del Commercio estero e dei Trasporti / Statistieken van de Buitenlandse Handel en Vervoer / Foreign Trade and Transport Statistics

F. Grotius Industrie- und Handwerksstatistik / Statistiques industrielles et artisanales / Statistica dell'Industria e dell'Artigianato / Industriellen Ambachtsstatistiek / Industrial and Craft Statistics

P. Gavanier Sozialstatistik / Statistiques sociales / Statistica Sociale / Sociale Statistiek / Social Statistics

N.N. Agrarstatistik / Statistiques agricoles / Statistica Agraria / Landbouwstatistiek / Agricultural statistics

R. Sannwald Redaktion der Veröffentlichungen / Rédaction des publications / Redazione delle pubblicazioni / Redactie van de publikaties / Editing of publications

Diese Veröffentlichung kann zum Einzelpreis von DM 4,— oder zum Jahresabonnementspreis von DM 40,— durch die nachstehend aufgeführten Vertriebsstellen bezogen werden:

Cette publication est vendue au numéro au prix de Ffr 5,— ou Fb 50,— ou par abonnement annuel au prix de Ffr 49,— ou Fb 500,—. S'adresser aux bureaux de vente ci-dessous:

Questa pubblicazione è in vendita al prezzo di Lit. 620 il numero e di Lit. 6.250 l'abbonamento annuale da richiedersi agli uffici di vendita seguenti:

Deze publikatie kost Fl. 3,60 resp. 50 BF per nummer of Fl. 36,50 resp. 500 BF per jaarabonnement en is verkrijgbaar bij onderstaande verkoopadressen:

This publication is available (single copies: 7 s. 6 d., annual subscription: £ 3.11 s. 6 d.) from the following sales agents:

DEUTSCHLAND (B.R.) BUNDESANZEIGER, Postfach - Köln 1 — Fernschreiber: Anzeiger Bonn 08.882.595

FRANCE SERVICE DE VENTE EN FRANCE DES PUBLICATIONS DES COMMUNAUTÉS EUROPÉENNES - 26, rue Desaix, Paris 15^e — Compte courant postal: Paris 23-96

ITALIA LIBRERIA DELLO STATO - Piazza G. Verdi, 10 — Roma
Agenzie: ROMA — Via del Tritone, 61/A e 61/B e Via XX Settembre (Palazzo Ministero delle Finanze) - MILANO — Galleria Vittorio Emanuele, 3 - FIRENZE — Via Cavour, 46/R - NAPOLI — Via Chiaia, 5

NEDERLAND STAATSDRUKKERIJ- EN UITGEVERIJBEDRIJF — Christoffel Plantijnstraat, 's-Gravenhage

BELGIË-BELGIQUE BELGISCH STAATSBLAD — Leuvense weg 40 - Brussel
MONITEUR BELGE — 40, rue de Louvain - Bruxelles

LUXEMBOURG OFFICE CENTRAL DE VENTE DES PUBLICATIONS DES COMMUNAUTÉS EUROPÉENNES — 9, rue Goethe - Luxembourg

GREAT BRITAIN AND COMMONWEALTH H.M. STATIONERY OFFICE — P.O. Box 569 - London S.E.

ANDERE LÄNDER - AUTRES PAYS - ALTRI PAESI - ANDERE LANDEN - OTHER COUNTRIES

ZENTRALVERTRIEBSBÜRO DER VERÖFFENTLICHUNGEN DER EUROPÄISCHEN GEMEINSCHAFTEN

OFFICE CENTRAL DE VENTE DES PUBLICATIONS DES COMMUNAUTÉS EUROPÉENNES

UFFICIO CENTRALE DI VENDITA DELLE PUBBLICAZIONI DELLE COMUNITÀ EUROPEE

CENTRAAL VERKOOPKANTOOR VAN DE PUBLIKATIES DER EUROPESE GEMEENSCHAPPEN

CENTRAL SALES OFFICE FOR PUBLICATIONS OF THE EUROPEAN COMMUNITIES

Luxembourg : 2, Place de Metz

CAAA660015AC