

EUROPÄISCHE WIRTSCHAFTSGEMEINSCHAFT - COMUNITA' ECONOMICA EUROPEA - EUROPESE ECONOMISCHE GEMEENSCHAFT - COMMUNAUTÉ EUROPÉENNE DE L'ÉNERGIE ATOMIQUE - EUROPEAN ATOMIC ENERGY COMMUNITY - STATISTISCHES AMT DER EUROPÄISCHEN GEMEINSCHAFTEN - OFFICE STATISTIQUE DES COMMUNAUTÉS EUROPÉENNES - STATISTIQUES GÉNÉRALES DE L'ÉNERGIE ATOMIQUE - INSTITUTO STATISTICO DELLE COMUNITÀ EUROPEE - BUREAU VOOR DE STATISTIEK DER EUROPESE GEMEENSCHAPPEN - STATISTISCHES AMT DER EUROPÄISCHEN GEMEINSCHAFTEN - OFFICE STATISTIQUE DES COMMUNAUTÉS EUROPÉENNES - STATISTIQUES GÉNÉRALES DE L'ÉNERGIE ATOMIQUE - INSTITUTO STATISTICO DELLE COMUNITÀ EUROPEE - BUREAU VOOR DE STATISTIEK DER EUROPESE GEMEENSCHAPPEN



ALLGEMEINES STATISTISCHES BULLETIN
BULLETIN GÉNÉRAL DE STATISTIQUES
BOLLETTINO GENERALE DI STATISTICHE
ALGEMEEN STATISTISCH BULLETIN
GENERAL STATISTICAL BULLETIN

1967 - No. 5

ISTITUTO STATISTICO DELLE COMUNITÀ EUROPEE - BUREAU VOOR DE STATISTIEK DER EUROPESE GEMEENSCHAPPEN

**STATISTISCHES AMT
DER EUROPÄISCHEN GEMEINSCHAFTEN**

Anschriften

Brüssel, 170, rue de la Loi — Tel. 35 80 40

Luxemburg, Europäisches Zentrum Kirchberg — Tel. 47 941

**OFFICE STATISTIQUE
DES COMMUNAUTÉS EUROPÉENNES**

Adresses

Bruxelles, 170, rue de la Loi — tél. 35 80 40

Luxembourg, Centre Européen Kirchberg — tél. 47 941

**ISTITUTO STATISTICO
DELLE COMUNITÀ EUROPEE**

Indirizzi

Bruxelles, 170, rue de la Loi — tel. 35 80 40

Lussemburgo, Centro Europeo Kirchberg — tel. 47 941

**BUREAU VOOR DE STATISTIEK
DER EUROPESE GEMEENSCHAPPEN**

Adressen

Brussel, Wetstraat, 170 — tel. 35 80 40

Luxemburg, Europees centrum Kirchberg — tel. 47 941

**STATISTICAL OFFICE
OF THE EUROPEAN COMMUNITIES**

Addresses

Brussels, 170, rue de la Loi. Tel. 35 80 40

Luxemburg, European Center Kirchberg. Tel. 47 941

ALLGEMEINES STATISTISCHES BULLETIN
BULLETIN GÉNÉRAL DE STATISTIQUES
BOLLETTINO GENERALE DI STATISTICHE
ALGEMEEN STATISTISCH BULLETIN
GENERAL STATISTICAL BULLETIN

1967 — No. 5

Monatliche Veröffentlichung

Publication mensuelle

Pubblicazione mensile

Maandelijkse uitgave

Monthly

**Inhaltswiedergabe nur mit Quellennachweis
gestattet**

**La reproduction des données est subordonnée
à l'indication de la source**

**La riproduzione del contenuto è subordinata
alla citazione della fonte**

**Het overnemen van gegevens is toegestaan
mits met duidelijke bronvermelding**

**Reproduction of the contents of this publication
is subject to acknowledgement of the source**

Vorbemerkung

Das « Allgemeine Statistische Bulletin » soll monatlich die neuesten Zahlen der kurzfristigen wirtschaftlichen Entwicklung in den Ländern der EWG liefern und damit der Konjunkturbeobachtung dienen. Es besteht aus einem jeweils wechselnden Teil, dem « Statistischen Sonderbericht », in dem aktuelle Themen behandelt werden, und aus dem gleichbleibenden Teil der « Statistischen Monatszahlen », der für 131 konjunktur-erhebliche Indikatoren die letzten verfügbaren Angaben enthält. So weit wie möglich werden hier Vergleichsreihen für das Vereinigte Königreich, die USA und die Sowjetunion herangezogen.

Avertissement

Le « Bulletin général de Statistiques » a pour but de fournir mensuellement les chiffres disponibles les plus récents concernant l'évolution économique à court terme dans les Pays de la CEE et de servir ainsi à l'observation conjoncturelle.

Il comporte une partie variable, la « Note statistique », dans laquelle sont traités un ou plusieurs sujets d'actualité et une partie permanente consacrée à 131 indicateurs concernant la conjoncture. Pour le Royaume-Uni, les États-Unis et l'URSS, des séries

Avvertenza

Il « Bollettino Generale di Statistiche » pubblica mensilmente i dati più recenti relativi all'evoluzione economica a breve termine nei Paesi della CEE con lo scopo di favorire l'osservazione congiunturale.

Si compone di una parte variabile, la « Nota statistica », nella quale vengono trattati uno o più argomenti d'attualità, e di una parte fissa, contenente gli ultimi dati disponibili per 131 indicatori concernenti la congiuntura. Per il Regno Unito, gli Stati Uniti e

Woord vooraf

Het « Algemeen Statistisch Bulletin » bevat de meest recente maandcijfers over de economische ontwikkeling op korte termijn in de landen van de EEG en is derhalve bedoeld als bijdrage tot de conjunctuurwaarneming.

In het van inhoud wisselende gedeelte: het « Bijzonder Statistisch Overzicht » worden één of meer actuele onderwerpen behandeld. Het overige gedeelte van het Bulletin, de « Statistische Maandreeksen », bestaat uit vaste rubrieken met de jongste maandcijfers over 131 conjunctuur-indicatoren. In dit gedeelte zijn tevens, indien en voorzover mogelijk, analoge cijferreeksen opgenomen over de ont-

Foreword

The « General Statistical Bulletin » gives a monthly survey of the up-to-date figures for short-term economic developments in the EEC countries and is intended to assist in the observation of economic trends.

The Bulletin is divided into two parts, one of which, the « Special Statistical Note », is variable and deals with one or more subjects of topical interest, whereas the other, the « Monthly Statistical Figures », contains the latest available data for a fixed group of 131 indicators of importance in economic trends. Wherever possi-

ble, comparisons are made with the United Kingdom, the United States and the Soviet Union. Unless otherwise indicated, the monthly figures for the Federal Republic of Germany include those for the Saar. Except where otherwise stated, West Berlin is not included in the German monthly figures N^o 1 - 9, 17 and 18, 46 - 53, 62, and 68 - 72. Attention is drawn to the fact that some of the figures relating to the most recent period are tentative and may be amended in later editions.

analogues ont été introduites chaque fois que cela était possible. Sauf indication contraire les chiffres mensuels de l'Allemagne Fédérale comprennent la Sarre; Berlin-Ouest n'est pas compris dans les séries mensuelles allemandes n^{os} 1 à 9, 17 et 18, 46 à 53, 62, 68 à 72.

L'attention du lecteur est attirée sur le fait qu'une partie des données des dernières périodes est provisoire et donc susceptible de modifications dans les éditions ultérieures.

l'URSS si sono introdotte serie analoghe ogni qualvolta sia stato possibile.

Salvo indicazione contraria i dati mensili della Germania federale comprendono la Saar. Berlino-Ovest è escluso dalle serie mensili tedesche nn. da 1 a 9, 17 e 18, 46 a 53, 62, e da 68 a 72.

Si segnala al lettore che i dati degli ultimi periodi sono in parte provvisori e quindi suscettibili di modifiche nelle successive edizioni.

wikkeling in het Verenigd Koninkrijk, de Verenigde Staten en de Sowjet-Unie.

In de maandcijfers van de Bondsrepubliek Duitsland is — indien niet anders aangegeven — Saarland begrepen. West-Berlijn is — onder voorbehoud van andersluidende verwijzingen — niet opgenomen in de Duitse maandreeksen n^o 1-9, 17 en 18, 46-53, 62 en 68-72.

De lezer zij er op gewezen, dat een deel der gegevens over de jongste perioden een voorlopig karakter dragen en derhalve in latere afleveringen gewijzigd kunnen voorkomen.

ble, comparisons are made with the United Kingdom, the United States and the Soviet Union.

Unless otherwise indicated, the monthly figures for the Federal Republic of Germany include those for the Saar. Except where otherwise stated, West Berlin is not included in the German monthly figures N^o 1 - 9, 17 and 18, 46 - 53, 62, and 68 - 72.

Attention is drawn to the fact that some of the figures relating to the most recent period are tentative and may be amended in later editions.

Zeichen und Abkürzungen

Null (nichts)

Unbedeutend (im allgemeinen weniger als die Hälfte der kleinsten in der betreffenden Reihe verwendeten Einheit oder Dezimale)

Kein Nachweis vorhanden

Monatsdurchschnitt oder Monat

Vierteljahresdurchschnitt oder Vierteljahr

Für das Vereinigte Königreich und die Vereinigten Staaten beziehen sich die Monatsangaben mit diesem Zeichen auf Monate zu 5 Wochen, während die anderen Monate der betreffenden Reihe zu 4 Wochen berechnet sind

Unsichere oder geschätzte Angabe

Vom Statistischen Amt der Europäischen Gemeinschaften vorgenommene Schätzung

Metrische Tonne

Tonnen-Kilometer

Steinkohleneinheit (SKE)

Hektoliter

Tera-Kalorie

Kilowattstunde

Million

Milliarde

Deutsche Mark

Französischer Franc

Lira

Gulden

Belgischer Franc

Luxemburger Franc

Dollar

Pfund Sterling

Belgisch-Luxemburgische Wirtschafts-Union

Assoziierte Übersee-Gebiete

Europäische Gemeinschaft für Kohle und Stahl

Europäische Wirtschaftsgemeinschaft

Europäische Atomgemeinschaft

Statistisches Amt der Europäischen Gemeinschaften

Abréviations et signes employés

néant

donnée très faible (généralement inférieure à la moitié de la dernière unité ou décimale des nombres mentionnés sous la rubrique)

donnée non disponible

moyenne mensuelle ou mois

moyenne trimestrielle ou trimestre

pour le Royaume-Uni et les Etats-Unis, les données mensuelles accompagnées de ce signe concernent un mois de 5 semaines, les autres mois ayant 4 semaines

donnée incertaine ou estimée

estimation faite par l'Office Statistique des Communautés Européennes

tonne métrique

tonne-kilomètre

tonne équivalent charbon

hectolitre

tera-calorie

kilowatt-heure

million

milliard

Deutschmark

franc français

Lire

florin

franc belge

franc luxembourgeois

dollar

livre sterling

Union Économique Belgo-Luxembourgeoise
Associés d'Outre-Mer

Communauté Européenne du Charbon et de l'Acier

Communauté Économique Européenne

Communauté Européenne de l'Énergie Atomique

Office Statistique des Communautés Européennes

—

0

Ø M

Ø T

.

()

[]

t

tkm

tec

hl

Tcal

kWh

Mio

Mrd

DM

Ffr

Lit.

Fl

Fb

Fibg

\$

£

UEBL-BLEU

AOM

EGKS-CECA-ECSC

EWG-CBE-BEG-EEC

EURATOM

SAEG-OSCE-ISCE-BSEG-SOEC

Abbreviazioni e segni convenzionali

il fenomeno non esiste

cifra trascurabile (generalmente inferiore alla metà dell'ultima unità o dell'ultimo decimale dei numeri indicati sotto la rispettiva rubrica)

dato non disponibile

media mensile o mese

media trimestrale o trimestre

per il Regno Unito e gli Stati Uniti i dati mensili contrassegnati da un asterisco riguardano un mese di cinque settimane, mentre gli altri mesi ne hanno quattro

dato incerto o stima

stima effettuata dall'Istituto Statistico delle Comunità Europee

tonnellata metrica

tonnellata-chilometro

tonnellata equivalente di carbon fossile

ettolitro

tera-caloria

kilowatt-ora

milione

miliardo

marco tedesco

franco francese

lira

fiorino

franco belga

franco lussemburghese

dollaro

lira sterlina

Unione Economica Belgo-Lussemburghese

Associati d'Oltremare

Comunità Europea del Carbone e dell'Acciaio

Comunità Economica Europea

Comunità Europea dell'Energia Atomica

Istituto Statistico delle Comunità Europee

Tekens en afkortingen

Nul

Zeer kleine hoeveelheid (in het algemeen minder dan de helft van de kleinste, in de betreffende reeks, gebruikte eenheid of decimaal)

Geen gegevens beschikbaar

Maandgemiddelde of maand

Kwartaalgemiddelde of kwartaal

Voor het Verenigd Koninkrijk en de Verenigde Staten hebben maandcijfers voorzien van dit teken betrekking op maanden van 5 weken; de andere maandcijfers betreffen maanden van 4 weken

Onzekere of geschatte gegevens

Schatting van het Bureau voor de Statistiek der Europese Gemeenschappen

Metrische tonnen

Tonkilometer

Steenkoleneenheden (SKE)

Hectoliter

Terakalorie

Kilowattuur

Miljoen

Miljard

Duitse mark

Franse frank

Lire

Gulden

Belgische frank

Luxemburgse frank

Dollar

Pond sterling

Belgisch-Luxemburgse Economische Unie

Geassocieerde Overzeese Gebieden

Europese Gemeenschap voor Kolen en Staal

Europese Economische Gemeenschap

Europese Gemeenschap voor Atoomenergie

Bureau voor de Statistiek der Europese Gemeenschappen

Abbreviations and symbols used

nil

very small (generally less than half of the smallest unit used in the table)

not available

monthly average or month

quarterly average or quarter

in the case of the United Kingdom and the United States, figures thus marked relate to a five-week month, whereas the other months shown cover four weeks

uncertain or estimated

Estimate made by the Statistical Office of the European Communities

metric ton

ton-kilometres

ton coal equivalent

hectolitre

tera-calory

kilowatt-hour

million

thousand million (US: billion)

Deutsche Mark

French Francs

Lira

Florins (Guilders)

Belgian Francs

Luxembourg Francs

Dollars

Pounds Sterling

Belgo-Luxembourg Economic Union

Overseas associated countries

European Coal and Steel Community

European Economic Community

European Atomic Energy Community

Statistical Office of the European Communities

Inhaltsverzeichnis**STATISTISCHE SONDERBERICHTEN**

1. Die Entwicklung der Bevölkerung in den Ländern der Gemeinschaft von 1950 bis 1965.
2. Die Kraftfahrzeuge.

GRAPHISCHE DARSTELLUNGEN UND TABELLEN

Saisonbereinigte Reihen - Tendenz

STATISTISCHE MONATSAZAHLEN :**Industrie :****Produktionsindizes :**

1. Gesamtproduktion
2. Bergbau
3. Verarbeitende Industrie
4. Textilindustrie
5. Papier erzeugende Industrie
6. Leder erzeugende Industrie
7. Chemische Industrie
8. Metallverarbeitende Industrie
9. Nahrungs- und Genußmittelindustrie

Erzeugung :

10. Zusammengefaßte Energiebilanz
11. Steinkohle: Förderung
12. Steinkohle: Bestände
13. Steinkohlenkoks
14. Elektrizität
15. Verarbeitung von Rohöl
16. Eisenerz (Roherz)
17. Rohstahl
18. Roheisen
19. Wollgarne
20. Baumwollgarne
21. Reyon
22. Zellwolle
23. Schwefelsäure
24. Ätznatron und Natronlauge
25. Synthesammoniak
26. Stickstoffdüngemittel
27. Superphosphate
28. Aluminium
29. Zement
30. Mauerziegel
31. Personenkraftwagen
32. Nutzfahrzeuge
33. Zigaretten
34. Bier

Bauwirtschaft :

35. Erteilte Baugenehmigungen
36. Fertigstellungen

Landwirtschaft :**Erzeugung :**

37. Rindfleisch
38. Kalbfleisch
39. Schweinefleisch
40. Kuhmilch

Table des matières**NOTES STATISTIQUES**

1. L'évolution démographique dans les pays de la Communauté de 1950 à 1965. 13
2. Les Automobiles. 21

GRAPHIQUES ET TABLEAUX

Séries désaisonnalisées - Tendances 99 106

SÉRIES STATISTIQUES MENSUELLES**Industrie :****Indices de la production:**

1. Production totale 27
2. Industries extractives 28
3. Industries manufacturières 28
4. Industrie textile 29
5. Industrie du papier et carton 29
6. Industrie du cuir 30
7. Industrie chimique 30
8. Industrie transformatrice des métaux 31
9. Ind. des denrées alim., boissons et tabacs 31

Production :

10. Bilan global de l'énergie 32
11. Houille : extraction 33
12. Houille : stocks 33
13. Coke de four 34
14. Energie électrique 34
15. Pétrole brut traité 35
16. Minerai de fer 35
17. Acier brut 36
18. Fonte brute 36
19. Filés de laine 37
20. Filés de coton 37
21. Rayonne 38
22. Fibranne 38
23. Acide sulfurique 39
24. Soude caustique 39
25. Ammoniaque 40
26. Engrais azotés 40
27. Superphosphate 41
28. Aluminium 41
29. Ciment 42
30. Briques (constr.) 42
31. Voitures particulières 43
32. Véhicules utilitaires 43
33. Cigarettes 44
34. Bière 44

Construction :

35. Permis de construire délivrés 45
36. Logements achevés 45

Agriculture :**Production :**

37. Viande de bœuf 46
38. Viande de veau 46
39. Viande de porc 47
40. Lait de vache 47

Indice

NOTE STATISTICHE

1. L'Evoluzione demografica nei paesi della Comunità dal 1950 al 1965.
2. Gli autoveicoli.

GRAFICI E TABELLE

Serie destagionalizzate - Tendenza

SERIE STATISTICHE MENSILI :

Industria :

Indici della produzione :

1. Produzione totale
2. Industria estrattiva
3. Industria manifatturiera
4. Industria tessile
5. Industria della carta e del cartone
6. Industria del cuoio
7. Industria chimica
8. Industria trasformatrice dei metalli
9. Industria alim., bevande e tabacco

Produzione :

10. Bilancio globale dell'energia
11. Carbon fossile : estrazione
12. Carbon fossile : stocks
13. Coke di cokeria
14. Energia elettrica
15. Petrolio grezzo lavorato
16. Minerale di ferro
17. Acciaio grezzo
18. Ghisa grezza
19. Filati di lana
20. Filati di cotone
21. Raion
22. Fiocco
23. Acido solforico
24. Soda caustica
25. Ammoniaca
26. Concimi azotati
27. Superfosfati
28. Alluminio
29. Cemento
30. Mattoni
31. Automobili per uso privato
32. Autoveicoli utilitari
33. Sigarette
34. Birra

Costruzione :

35. Permessi di costruzione rilasciati
36. Abitazioni costruite

Agricoltura:

Produzione :

37. Carne bovina
38. Carne di vitello
39. Carne suina
40. Latte di vacca

Inhoudsopgave

BIJZONDERE STATISTISCHE OVERZICHTEN

1. De ontwikkeling van de bevolking in de landen van de Gemeenschap van 1950 t/m 1965.
2. De automobielandustrie.

GRAFIEKEN EN TABELLEN

Voor seizoeninvloeden gecorrigeerde reeksen - Tendens

STATISTISCHE MAANDCIJFERS

Industrie :

Productie-indexcijfers :

1. Totale produktie
2. Mijnbouw
3. Verwerkende industrie
4. Textielindustrie
5. Papierindustrie
6. Lederindustrie
7. Chemische industrie
8. Metaalverwerkende industrie
9. Voedings- en genotmiddelenindustrie

Produktie :

10. Globale energiebalans
11. Steenkool : produktie
12. Steenkool : voorraden
13. Cokesovencokes
14. Elektriciteit
15. Verwerking van ruwe aardolie
16. IJzererts (ruwerts)
17. Ruwstaal
18. Ruwijzer
19. Wollen garens
20. Katoenen garens
21. Rayongarens
22. Rayonvezels
23. Zwavelzuur
24. Caustieke soda
25. Ammoniak
26. Stikstofhoudende kunstmest
27. Superfosfaat
28. Aluminium
29. Cement
30. Metselstenen
31. Personenauto's
32. Bedrijfsauto's
33. Sigaretten
34. Bier

Bouwnijverheid :

35. Verleende bouwvergunningen
36. Voltooidte woningen

Landbouw :

Produktie :

37. Rundvlees
38. Kalfsvlees
39. Varkensvlees
40. Koemelk

Table of contents

SPECIAL STATISTICAL NOTES

1. Demographic trends in Community countries 1950-1965.
2. Automobiles.

GRAPHS AND TABLES

Series adjusted for seasonal variations - Trend

MONTHLY FIGURES :

Industry :

Production indices :

1. Total production
2. Mining and quarrying
3. Manufacturing
4. Textiles
5. Paper and paper board
6. Leather
7. Chemicals
8. Metals manufacturing
9. Foodstuffs, beverages and tobacco

Production :

10. Overall energy balance-sheet
11. Hard-coal : production
12. Hard coal : stocks
13. Coke oven coke
14. Electricity
15. Crude petroleum refinery throughput
16. Iron ore (mined)
17. Crude steel
18. Pig iron
19. Woollen yarn
20. Cotton yarn
21. Rayon
22. Staple fibres
23. Sulphuric acid
24. Caustic soda
25. Synthetic ammonia
26. Nitrogenous fertilizers
27. Superphosphates
28. Aluminium
29. Cement
30. Bricks
31. Passenger cars
32. Commercial vehicles
33. Cigarettes
34. Beer

Building :

35. Licences issued
36. Dwellings completed

Agriculture :

Production :

37. Beef
38. Veal
39. Pigmeat
40. Milk

	Seite Page Pagina Bladz. Page
Verkehr :	
Eisenbahn	
41. Beladene Güterwagen	48
42. Beförderte Tonnen	48
43. Tonnenkilometer	49
Binnenschifffahrt	
44. Beförderte Tonnen	50
45. Tonnenkilometer	50
Binnenhandel :	
Indices der Einzelhandelsumsätze :	
46. Warenhäuser: Gesamtindex	52
47. Warenhäuser: Lebensmittel	51
48. Warenhäuser: Textilien und Bekleidung	52
49. Warenhäuser: Hausrat und Wohnbedarf	52
50. Warenhäuser: Sonstige Waren	53
51. Konsumgenossenschaften: Gesamtindex	53
52. Filialunternehmen: Lebensmittel	54
53. Zusammenfassung auf Basis 1963	55
Beschäftigung und Arbeitslosigkeit :	
54. Bergbau und verarbeitende Industrie	56
55. Baugewerbe	56
56. Arbeiterstunden: Industrie	57
57. Arbeitsstunden: Verarbeitende Industrie	57
58. Offene Stellen	58
59. Gesamtzahl der Arbeitslosen	58
60. Männliche Arbeitslose	59
61. Weibliche Arbeitslose	59
Löhne :	
62. Index der Bruttostundenlöhne: Industrie	60
Preisindices:	
Verbraucherpreise :	
63. Gesamtindex	61
64. Nahrungs- und Genußmittel	62
65. Bekleidung	62
66. Wohnung	63
67. Heizung und Beleuchtung	63
Großhandelspreise :	
68. Gesamtindex	64
69. Erzeugnisse landw. Ursprungs	64
70. Industrieerzeugnisse	65
71. Brennstoffe und Energie	65
72. Baumaterialien	66
Landwirtschaftliche Erzeugerpreise :	
73. Gesamtindex	66
74. Produkte pflanzlichen Ursprungs	67
75. Produkte tierischen Ursprungs	67
Außenhandel :	
76. Gesamteinfuhr	68
77. Gesamtausfuhr	69
78. Einfuhr/Ausfuhr-Überschuß	70
79. Einfuhr aus den Mitgliedsländern	71
80. Ausfuhr nach den Mitgliedsländern	71
81. Einfuhr aus den Nicht-Mitgliedsländern	72
82. Ausfuhr nach den Nicht-Mitgliedsländern	72
83. Einfuhr aus den überseeischen Assoziierten	73
84. Ausfuhr nach den überseeischen Assoziierten	73
Trafic :	
Ferroviaire	
41. Wagons chargés	48
42. Tonnes transportées	48
43. Tonnes-kilomètres	49
Fluvial	
44. Tonnes transportées	50
45. Tonnes-kilomètres	50
Commerce intérieur :	
Indices des chiffres d'affaires du commerce de détail :	
46. Grands Magasins : indice général	52
47. Grands magasins : denrées alimentaires	51
48. Grands Magasins : textiles et habillement	52
49. Grands Magasins : art. d'ameublement et de ménage	52
50. Grands Magasins : autres marchandises	53
51. Coopératives de consommation : indice général	53
52. Entreprises à succursales : denrées alimentaires	54
53. Synthèse sur base 1963	55
Emploi et chômage :	
54. Industries extractives et manufacturières	56
55. Construction	56
56. Heures-ouvriers : industrie	57
57. Heures de travail : ind. manufacturières	57
58. Emplois vacants	58
59. Nombre total de chômeurs	58
60. Chômeurs masculins	59
61. Chômeurs féminins	59
Salaires :	
62. Indice des salaires horaires bruts : industrie	60
Indices de prix :	
Prix à la consommation :	
63. Indice général	61
64. Denrées alimentaires, boissons, tabacs	62
65. Habillement	62
66. Loyers	63
67. Chauffage et éclairage	63
Prix de gros :	
68. Indice général	64
69. Produits d'origine agricole	64
70. Produits industriels	65
71. Combustibles et énergie	65
72. Matériaux de construction	66
Prix agricoles à la production :	
73. Indice général	66
74. Produits d'origine végétale	67
75. Produits d'origine animale	67
Commerce extérieur :	
76. Importations totales	68
77. Exportations totales	69
78. Balance commerciale	70
79. Importations des Etats membres	71
80. Exportations vers les Etats membres	71
81. Importations des pays non-membres	72
82. Exportations vers les pays non-membres	72
83. Importations des Associés d'Outre-Mer	73
84. Exportations vers les Associés d'Outre-Mer	73

Traffico :**Ferrovuario**

- 41. Vagoni carichi
- 42. Tonnellate trasportate
- 43. Tonnellate-chilometro

Fluviale

- 44. Tonnellate trasportate
- 45. Tonnellate-chilometro

Commercio Interno :**Indice della cifra d'affari del commercio al minuto :**

- 46. Grandi Magazzini : indice generale
- 47. Grandi Magazzini : alimentari
- 48. Grandi Magazzini: tessili e abbigliamento
- 49. Grandi Magazzini : art. di arredamento e di uso domestico
- 50. Grandi Magazzini : altre merci
- 51. Coop. di consumo : indice generale

- 52. Imprese a succursali : alimentari

- 53. Sintesi su base 1963

Occupazione e disoccupazione :

- 54. Industrie estrattive e manifatturiere
- 55. Costruzione
- 56. Ore operai : industria
- 57. Ore di lavoro : industrie manifatturiere
- 58. Posti liberi
- 59. Totale dei disoccupati
- 60. Disoccupati di sesso maschile
- 61. Disoccupati di sesso femminile

Salari :

- 62. Indice dei salari orari lordi : industria

Indici dei prezzi :**Prezzi al consumo :**

- 63. Indice generale
- 64. Alimentari, bevande e tabacco
- 65. Abbigliamento
- 66. Affitti
- 67. Riscaldamento ed illuminazione

Prezzi all'ingrosso :

- 68. Indice generale
- 69. Prodotti di origine agricola
- 70. Prodotti industriali
- 71. Combustibili e energia
- 72. Materiale da costruzione

Prezzi agricoli alla produzione :

- 73. Indice generale
- 74. Prodotti di origine vegetale
- 75. Prodotti di origine animale

Commercio estero :

- 76. Importazioni totali
- 77. Esportazioni totali
- 78. Bilancia commerciale
- 79. Importazioni dai paesi membri
- 80. Esportazioni verso i paesi membri
- 81. Importazioni dai Paesi non membri
- 82. Esportazioni verso i paesi membri
- 83. Importazioni dagli Associati d'Oltremare
- 84. Esportazioni verso gli Associati d'Oltremare

Vervoer :**Spoorwegen**

- 41. Geladen goederenwagens
- 42. Vervoerd gewicht
- 43. Tonkilometers

Binnenvaart

- 44. Vervoerd gewicht
- 45. Tonkilometers

Binnenlandse handel :**Indexcijfers van de geldomzetten in de kleinhandel :**

- 46. Warenhuizen : totaal indexcijfer
- 47. Warenhuizen : levensmiddelen
- 48. Warenhuizen : textiel en kleding
- 49. Warenhuizen : huisraad en huish. art.
- 50. Warenhuizen : overige goederen
- 51. Coöp. verbruiksver. : totaal indexcijfer

- 52. Filiaalbedrijven : levensmiddelen

- 53. Samenvatting op basis 1963

Werkgelegenheid en Werkloosheid :

- 54. Mijnbouw en verwerkende industrie
- 55. Bouwnijverheid
- 56. Door arb. gewerkte uren in de industrie
- 57. Gewerkte uren in de verwerkende ind.
- 58. Vacante plaatsen
- 59. Totaal aantal werklozen
- 60. Werkloze mannen
- 61. Werkloze vrouwen

Lonen :

- 62. Indexcijfer van de bruto-uurlonen : industrie

Prijsindexcijfers :**Levensonderhoud :**

- 63. Totaal indexcijfer
- 64. Voedings- en genotmiddelen
- 65. Kleding
- 66. Woning
- 67. Verwarming en verlichting

Groothandelsprijzen :

- 68. Totaal indexcijfer
- 69. Produkten van agrarische oorsprong
- 70. Industriële produkten
- 71. Brandstoffen en energie
- 72. Bouwmaterialen

Prijzen - af boerderij :

- 73. Totaal indexcijfer
- 74. Produkten van plantaardige oorsprong
- 75. Produkten van dierlijke oorsprong

Buitenlandse handel :

- 76. Totale invoer
- 77. Totale uitvoer
- 78. Handelsbalans
- 79. Invoer uit de Lid-Staten
- 80. Uitvoer naar de Lid-Staten
- 81. Invoer uit niet Lid-Staten
- 82. Uitvoer naar niet Lid-Staten
- 83. Invoer uit de geassocieerde landen overzee
- 84. Uitvoer naar de geassocieerde landen overzee

Transport :**Railways**

- 41. Wagons loaded
- 42. Tonnes carried
- 43. Tonkilometres

Inland waterways

- 44. Tonnes carried
- 45. Tonkilometres

Internal trade :**Indices of retail trade turnover :**

- 46. Department stores : overall index
- 47. Department stores : foodstuffs
- 48. Department stores : textiles and cloth
- 49. Department stores : household utensil
- 50. Department stores : other goods
- 51. Co-operative societies : overall index

- 52. Multiples retailers : foodstuffs

- 53. Summary based on 1963

Employment and unemployment :

- 54. Mining, quarrying and manufacturing
- 55. Building
- 56. Man hours : industry
- 57. Hours worked : manufacturing
- 58. Total vacancies
- 59. Total unemployed
- 60. Number of male unemployed
- 61. Number of female unemployed

Wages :

- 62. Index of gross hourly wages in industry

Price indices :**Consumer prices :**

- 63. Overall index
- 64. Foodstuffs, beverages and tobacco
- 65. Clothing
- 66. Housing
- 67. Fuel and light

Wholesale prices :

- 68. Items
- 69. Agricultural products
- 70. Industrial products
- 71. Fuel and power
- 72. Building materials

Agricultural producer prices :

- 73. Overall index
- 74. Vegetable products
- 75. Livestock products

Foreign trade :

- 76. Total imports
- 77. Total exports
- 78. Trade balance
- 79. Imports from EEC Member States
- 80. Exports to EEC Member States
- 81. Imports from non-member States
- 82. Exports to non-member States
- 83. Imports from overseas ass. countries
- 84. Exports to overseas ass. countries

	Seite Page Pagina Bladz. Page
85. Einfuhr aus der EFTA	74
86. Ausfuhr nach der EFTA	74
87. Einfuhr aus den USA	75
88. Ausfuhr nach den USA	75
89. Einfuhr aus den Entwicklungsländern	76
90. Ausfuhr nach den Entwicklungsländern	76
91. Einfuhr aus den europäischen Ostblockländern	77
92. Ausfuhr nach den europäischen Ostblockländern	77
93. Einfuhr nach großen Warenklassen	78
94. Ausfuhr nach großen Warenklassen	78
95. EWG-Binnenaustausch nach großen Warenklassen	79
96. EWG-Binnenaustausch nach wichtigen Warenkategorien	79
97. Einfuhr aus übrigen Ländern	80
98. Ausfuhr nach übrigen Ländern	81
99. Index des Einfuhrvolumens	82
100. Index des Ausfuhrvolumens	82
101. Index der Einfuhrdurchschnittswerte	83
102. Index der Ausfuhrdurchschnittswerte	83
103. Index der « Terms of Trade »	84
104. Verhältnis der Volumenindizes	84
105. EWG: Indices der Einfuhr	85
106. EWG: Indices der Ausfuhr	85
Öffentliche Finanzen :	
107. Staatshaushalt: Kassenausgänge	86
108. Staatshaushalt: Kassenüberschuß bzw. -defizit	86
109. Staatsverschuldung	87
110. Innere und äußere Staatsverschuldung	87
111. Kurzfristige innere Staatsverschuldung	88
112. Fiskaleinnahmen des Staates	88
113. Aufkommen aus Lohnsteuer	89
114. Aufkommen aus Umsatzsteuer	89
Geld- und Kreditwesen :	
115. Bilanzen der Zentralbanken	90
116. Geldmarktsätze	90
117. Bruttoreserven an Gold und konvertiblen Währungen	91
118. Goldreserven (in % der Bruttoreserven)	91
119. Inlandwechsellkurs	92
120. Geldversorgung	92
121. Bargeld	93
122. Buchgeld	93
123. Spareinlagen	94
124. Kurzfristige Bankkredite	94
125. Emission von Wertpapieren insgesamt	95
126. Emission von Aktien	95
127. Emission von Anleihen der öffentl. Hand	96
128. Emission von privaten Schuldverschreibungen	96
129. Index der Aktienkurse	97
130. Rendite der Aktien	98
131. Rendite der festverzinslichen Wertpapiere	98
85. Importations de l'AELE	74
86. Exportations vers l'AELE	74
87. Importations des Etats-Unis	75
88. Exportations vers les Etats-Unis	75
89. Importations des pays en voie de développement	76
90. Exportations vers les pays en voie de développement	76
91. Importations des pays européens de l'Est	77
92. Exportations vers les pays européens de l'Est	77
93. Importations par grandes classes de produits	78
94. Exportations par grandes classes de produits	78
95. Echanges intracommunautaires par grandes classes de produits	79
96. Echanges intracommunautaires pour les principales catégories de produits	79
97. Importations en provenance des principaux autres pays	80
98. Exportations vers les principaux autres pays	81
99. Indice du volume des importations	82
100. Indice du volume des exportations	82
101. Indice des valeurs moyennes des importations	83
102. Indice des valeurs moyennes des exportations	83
103. Indice des termes de l'échange	84
104. Rapport des indices de volume	84
105. CEE : indices des importations	85
106. CEE : indices des exportations et des termes de l'échange	85
Finances publiques :	
107. Exécution du budget : décaissements	86
108. Exécution du budget : solde de financement	86
109. Dette publique : totale	87
110. Dette publique intérieure et extérieure	87
111. Dette publique intérieure à court terme	88
112. Recettes fiscales de l'Etat	88
113. Impôts sur les salaires	89
114. Impôts sur le chiffre d'affaires	89
Monnaie et crédit :	
115. Bilans des banques centrales	90
116. Taux du marché monétaire	90
117. Réserves brutes en or et en devises convertibles	91
118. Réserves en or (en % des réserves brutes)	91
119. Taux de change intérieur	92
120. Disponibilités monétaires	92
121. Monnaie fiduciaire	93
122. Monnaie scripturale	93
123. Dépôts d'épargne	94
124. Crédits à court terme des org. monét.	94
125. Émissions de valeurs mobilières : total	95
126. Émissions d'actions	95
127. Émissions d'emprunts du secteur public	96
128. Émissions d'obligations du secteur privé	96
129. Indice du cours des actions	97
130. Rendement des actions	98
131. Rendement des titres à revenu fixe	98

85. Importazioni dall'EFTA
86. Esportazioni verso l'EFTA
87. Importazioni dagli S.U.
88. Esportazioni verso gli S.U.
89. Importazioni dai paesi in via di sviluppo
90. Esportazioni verso i paesi in via di sviluppo
91. Importazioni dai paesi europei dell'Est
92. Esportazioni verso i paesi europei dell'Est
93. Importazioni per grandi classi di prodotti
94. Esportazioni per grandi classi di prodotti
95. Scambi intra CEE per grandi classi di prodotti
96. Scambi intra CEE secondo le principali categorie dei prodotti
97. Importazioni dagli altri principali paesi
98. Esportazioni verso gli altri principali paesi
99. Indice del volume delle importazioni
100. Indice del volume delle esportazioni
101. Indice del valore medio delle importazioni
102. Indice del valore medio delle esportazioni
103. Indice dei termini di scambio
104. Rapporto degli indici di volume
105. CEE : Indici delle importazioni
106. CEE : Indici delle esportazioni e dei termini di scambio

Finanze pubbliche :

107. Bilancio pubblico : uscite di cassa
108. Bilancio pubblico : eccedenze o deficit di cassa
109. Debito pubblico : totale
110. Debito pubblico interno ed estero
111. Debito pubblico interno a breve termine
112. Entrate fiscali dello Stato
113. Imposte sui salari
114. Imposte sulla cifra d'affari

Finanze e credito :

115. Situazione delle banche centrali
116. Tassi del mercato monetario
117. Disponibilità in oro e divise convertibili
118. Percentuale delle disponibilità in oro
119. Tasso di cambio interno
120. Disponibilità monetarie
121. Biglietti e moneta in circolazione
122. Moneta scritturale
123. Depositi a risparmio
124. Crediti bancari a breve termine
125. Emissione totale di valori mobiliari
126. Emissione di azioni
127. Emissione di titoli a reddito fisso : settore pubblico
128. Emissione di titoli a reddito fisso : settore privato
129. Indice del corso delle azioni
130. Rendimento delle azioni
131. Rendimento dei titoli a reddito fisso

85. Invoer uit de EVA-landen
86. Uitvoer naar de EVA-landen
87. Invoer uit de USA
88. Uitvoer naar de USA
89. Invoer uit de ontwikkelingslanden
90. Uitvoer naar de ontwikkelingslanden
91. Invoer uit de Europese Oostbloklanden
92. Uitvoer naar de Eur. Oostbloklanden
93. Invoer volgens grote goederenklassen
94. Uitvoer volgens grote goederenklassen
95. Handelsverkeer binnen de EEG naar grote goederenklassen
96. Handelsverkeer binnen de EEG naar de belangrijkste categorieën van goederen
97. Invoer uit overige landen
98. Uitvoer naar overige landen
99. Indexcijfer van het invoervolume
100. Indexcijfer van het uitvoervolume
101. Indexcijfer van de gemiddelde waarden van de invoer
102. Indexcijfer van de gemiddelde waarden van de uitvoer
103. Indexcijfer van de ruilvoet
104. Onderlinge verhouding van de hoeveelhedsindexcijfers
105. EEG : Indexcijfers van de invoer
106. EEG : Indexcijfers van de uitvoer en van de ruilvoet

Overheidsfinanciën :

107. Staatsfinanciën : uitgaven op kasbasis
108. Staatsfinanciën : kasoverschot resp. kastekort
109. Staatsschuld
110. Binnenlandse en buitenlandse staatsschuld
111. Binnenlandse staatsschuld op korte termijn
112. Door het Rijk geleide belastingen
113. Opbrengst uit loonbelasting
114. Opbrengst uit omzetbelasting

Geld- en kredietwezen :

115. Balansen van de centrale banken
116. Rentevoet van de geldmarkt
117. Brutoreserves aan goud en inwisselbare valuta's
118. Goudreserves (in % van de brutoreserves)
119. Binnenlandse wisselkoers
120. Geldhoeveelheid
121. Chartaalgeld
122. Giraalgeld
123. Spaarbanken
124. Bankkredieten op korte termijn
125. Emissies van waardepapieren : totaal
126. Emissies van aandelen
127. Emissies van obligaties : overheidssector
128. Emissies van obligaties : particuliere sector
129. Indexcijfer van de aandelenkoersen
130. Rendement van de aandelen
131. Rendement van de obligaties

85. Imports from EFTA countries
86. Exports to EFTA countries
87. Imports from USA
88. Exports to USA
89. Imports from developing countries
90. Exports to developing countries
91. Imports from eastern European countries
92. Exports to eastern European countries
93. Imports by big commodity classes
94. Exports by big commodity classes
95. Intra-EEC trade by big commodity classes
96. Intra-EEC trade for selected commodity categories
97. Imports from principal remaining countries
98. Exports to principal remaining countries
99. Index of volume of imports
100. Index of volume of exports
101. Index of average import values
102. Index of average export values
103. Index of terms of trade
104. Ratio of volume indices
105. Indices of imports
106. Indices of exports

Public finance :

107. National budgets : cash expenditure
108. National budgets : cash surpluses on deficits
109. National debt : total
110. Domestic and foreign national debt
111. Short-term domestic national debt
112. Government tax revenue
113. Yield from wages tax
114. Yield from turnover tax

Money and credit :

115. Balances of Central Banks
116. Money market rates
117. Gross reserves of gold and convertible currencies
118. Gold reserves (in % of gross reserves)
119. National rates of exchange
120. Money supply
121. Notes and coin
122. Scriptural money
123. Savings deposits
124. Short-term bank advances
125. Total security issues
126. Share issues
127. Public loans issued
128. Private bonds issued
129. Index of share quotations
130. Yields on shares
131. Yields on bonds

Die Entwicklung der Bevölkerung in den Ländern der Gemeinschaft von 1950 bis 1965

Das SAEG veröffentlicht nachstehend einige Grunddaten zur Bevölkerungsentwicklung in den Ländern der Gemeinschaft von 1950 bis 1965. Es handelt sich dabei um die Gesamtbevölkerung, ihre Struktur nach Alter und Geschlecht und die Eheschliessungs-, Geburten-,

Sterblichkeits- und Kindersterblichkeitsziffern, sowie um die Hauptmerkmale der mutmaßlichen Situation in den Jahren 1970, 1975 und 1980. Ein kurzes Literaturverzeichnis ergänzt diese Aufzeichnung.

NOTE STATISTIQUE N° 1

L'évolution démographique dans les pays de la Communauté de 1950 à 1965

L'OSCE publie ci-dessous quelques données de base relatives à l'évolution démographique dans les pays de la Communauté de 1950 à 1965. Il s'agit de l'effectif total de la population, de sa structure par âge et sexe et des taux habituels de nuptialité, natalité, mortalité et

mortalité infantile et des principales caractéristiques de ce que pourrait être la situation en 1970, 1975 et 1980 dans l'hypothèse la plus probable. Une courte bibliographie complète cette note.

NOTA STATISTICA N° 1

L'evoluzione demografica nei paesi della Comunità dal 1950 al 1965

L'ISCE presenta in questa nota alcuni dati di base sull'evoluzione demografica nei paesi della Comunità per il periodo 1950-1965. Essi concernono l'effettivo totale della popolazione, la sua struttura per età e sesso nonché i tassi di nuzialità, natalità, mortalità, mortalità

infantile e le principali caratteristiche della situazione da prevedersi nell'ipotesi più probabile per gli anni 1970, 1975 e 1980. La nota è completata da una breve bibliografica.

BIJZONDER STATISTISCH OVERZICHT N° 1

De ontwikkeling van de bevolking in de landen van de Gemeenschap van 1950 t/m 1965

Het BSEG publiceert in deze nota enige basisgegevens met betrekking tot de bevolkingsontwikkeling in de landen van de Gemeenschap in de periode van 1950 t/m 1965. De gegevens hebben betrekking op het totale aantal van de bevolking, de bevolkingsstructuur volgens leef-

tijd en geslacht en de gebruikelijke huwelijkscijfers, geboortecijfers, sterftcijfers en kindersterftcijfers en de voornaamste kenmerken van de vermoedelijke situatie in 1970, 1975 en 1980 bij de meest waarschijnlijke hypothese. Deze nota wordt aangevuld met een korte bibliografie.

SPECIAL STATISTICAL NOTE N° 1

Demographic trends in Community countries 1950 - 1965

The Statistical Office of the European Communities publishes below certain basic data on demographic trends in the Community countries from 1950 to 1965. There are figures for the total population and its structure by age and sex, and the usual tables showing marriage, birth,

death and infant mortality rates and a table showing what the main features of the situation are most likely to be in 1970, 1975 and 1980. A short bibliography is appended.

I. Gesamtbevölkerung
I. Population totale
I. Popolazione totale
I. Totale bevolking
I. Total population

1 000

	Deutschland ¹⁾		France ¹⁾	Italia ¹⁾	Nederland ¹⁾	Belgique/ België ¹⁾	Luxembourg ¹⁾	EWG/CEE EEG/EEC
		darunter : Berlin-West						
A. Am 30. Juni - Au 30 juin - Al 30 giugno - Op 30 juni - On 30 June								
1950	50 005	2 155	41 836	46 769	10 114	8 640	295,6	157 660
1951	50 537	2 172	42 156	47 091	10 264	8 679	297,4	159 044
1952	50 887	2 187	42 460	47 344 c)	10 382	8 731	299,3	160 103
1953	51 340	2 198	42 752	47 604	10 494	8 778	301,1	161 269
1954	51 879	2 192	43 057	47 898	10 616	8 820	302,9	162 573
1955	52 390	2 203	43 428	48 199	10 751	8 869	304,8	163 942
1956	53 010	2 224	43 843	48 468	10 888	8 924	306,6	165 440
1957	53 661	2 229	44 311	48 742	11 026	8 989	308,4	167 037
1958	54 292	2 223	44 789	49 041	11 187	9 053	310,3	168 672
1959	54 876	2 211	45 240	49 356	11 348	9 104	312,1	170 236
1960	55 433	2 199	45 684	49 641	11 486	9 154	314,0	171 712
1961	56 175 d)	2 197	46 163	49 862	11 639	9 184e)	316,9	173 340
1962	56 938	2 180	46 998	50 151	11 806	9 221	320,8	175 435
1963	57 587	2 177	47 853	50 597	11 966	9 290	324,1	177 517
1964	58 266	2 193	48 416	51 179	12 127	9 378	327,8	179 364
1965	59 041	2 201	48 930	51 574	12 292	9 464	331,7	181 633
B. Am 31. Dezember - Au 31 décembre - Al 31 dicembre - Op 31 december - On 31 December								
1950	50 337	2 155	42 010	46 959	10 200	8 654	296,5	158 457
1951	50 726	2 172	42 301	47 224	10 328	8 703	298,3	159 580
1952	51 052	2 187	42 618	47 465 c)	10 436	8 758	300,2	160 629
1953	51 640	2 198	42 885	47 743	10 551	8 798	302,0	161 925
1954	52 127	2 192	43 228	48 054	10 680	8 841	303,9	163 234
1955	52 698	2 203	43 627	48 345	10 822	8 896	305,7	164 694
1956	53 319	2 224	44 059	48 592	10 957	8 951	307,5	166 186
1957	53 996	2 229	44 563	48 893	11 096	9 027	309,4	167 884
1958	54 606	2 223	45 015	49 189	11 278	9 079	311,2	169 478
1959	55 123	2 204	45 465	49 523	11 417	9 129	313,0	170 970
1960	55 785	2 197	45 904	49 760	11 556	9 178	314,9	172 498
1961	56 589	2 189	46 422	49 965	11 721	9 190 e)	318,8	174 206
1962	57 247	2 174	47 573	50 338	11 890	9 251	322,7	176 622
1963	57 865	2 186	48 134	50 857	12 042	9 328	325,5	178 552
1964	58 587	2 200	48 699	51 382	12 212	9 428	330,0	180 638
1965	59 297	2 197	49 150	51 767	12 377	9 499	[333,0]	182.423

a) Jahresdurchschnitt
b) Anwesende Gesamtbevölkerung
c) Diskontinuität in der Größenordnung von 20 000
d) Volkszählung vom 6. Juni 1961
e) Diskontinuität aufgrund der Berichtigung vom 31. Dezember 1961 (Volkszählung); die gezählte Bevölkerung war 33 000 niedriger als die berechnete Bevölkerung

a) Moyenne annuelle
b) Population présente totale
c) Discontinuité de l'ordre de 20 000
d) Recensement du 6 juin 1961
e) Discontinuité due à l'ajustement au 31 décembre 1961 (recensement). La population recensée était inférieure de 33 000 unités à la population calculée

a) Media annuale
b) Popolazione presente totale
c) Discontinuità dell'ordine di 20 000
d) Dati del Censimento al 6 giugno 1961
e) Discontinuità causata dalle rettifiche al 31 dicembre 1961 (censimento). La popolazione censita era inferiore di 33 000 unità alla popolazione calcolata.

a) Jaargemiddelde
b) Totale aanwezige bevolking
c) Discontinuiteit in de grootte van 20 000
d) Volkstelling op 6 juni 1961
e) Discontinuiteit door herziening op 31 december 1961 (volkstelling). De getelde bevolking was 33 000 lager dan de berekende bevolking

a) Annual average
b) Total present population
c) Discontinuity of the order of 20 000
d) Census figure on 6 June 1961
e) Discontinuity due to adjustment on 31 December 1961 (Census). The census population was 33 000 below the current estimate

¹⁾ Statistisches Jahrbuch, SBA Wiesbaden.
²⁾ Annuaire statistique de la France, INSEE Paris.
³⁾ Relaz. gen. sulla sit. econ. del paese, ISTAT Roma.

¹⁾ Maandschrift van het CBS, Den Haag.
²⁾ Annuaire statistique de la Belgique, INS Bruxelles.
³⁾ Annuaire statistique, STATEC Luxembourg.

II. Natürliche Bevölkerungsbewegung
II. Mouvement naturel de la population
II. Movimento naturale della popolazione
II. Natuurlijke loop der bevolking
II. Components of natural change in population

‰

	Deutschland 1)	France 2)	Italia 3)	Nederland 4)	Belgique/ België 5)	Luxembourg 6)
A. Eheschließungen - Nuptialité - Nuzialità - Huwelijken - Marriages a)						
1950-1954	9,6	7,5	7,3	8,4 7)	7,9	8,6
1955-1959	9,0	7,0	7,4	8,3	7,5	7,8
1960-1964	9,1	7,0	7,9 8) 9)	8,0	6,8	6,7 9) 11)
1960 . . .	9,4	7,0	7,6	7,8	7,1	7,1
1961 . . .	9,4	6,8	7,9	8,0	6,8	6,9
1962 . . .	9,3	6,8	8,0	7,9	6,7	6,6
1963 . . .	8,8	7,1	8,2	8,0	6,7	6,5
1964 . . .	8,7	7,2 8)	8,0 9)	8,5	6,9	6,6 11)
1965 . . .	8,3	7,1 8)	7,6 9)	8,8	7,1 10)	6,6 11)
B. Lebendgeborene - Natalité - Natalità - Geboorten - Births a)						
1950-1954	15,8	19,4	18,3	22,1 7)	16,6	14,7
1955-1959	16,5	18,3	17,7	21,2	17,0	15,8
1960-1964	18,0	17,9 8) 9)	18,6 8) 9)	20,9	17,0	15,9 9) 11)
1960 . . .	17,4	17,9	17,9	20,8	16,9	15,9
1961 . . .	18,0	18,1	18,4	21,3	17,2	16,0
1962 . . .	17,9	17,6	18,4	20,9	16,7	15,9
1963 . . .	18,3	18,1	18,7	20,9	17,0	15,6
1964 . . .	18,2	18,1 8)	19,5 9)	20,7	17,0	15,8 11)
1965 . . .	17,7	17,6 8)	18,8 9)	19,9	16,3 10)	15,9 11)
C. Gestorbene - Mortalité - Mortalità - Sterfgevallen - Deaths a)						
1950-1954	10,8	12,7	9,8	7,5 7)	12,0	11,7
1955-1959	11,1	11,8	9,4	7,6	11,8	11,8
1960-1964	11,4	11,2 8) 9)	9,6 8) 9)	7,8	12,0	11,9 9) 11)
1960 . . .	11,6	11,3	9,4	7,6	12,3	11,8
1961 . . .	11,2	10,8	9,3	7,6	11,6	11,3
1962 . . .	11,3	11,4	10,0	8,0	12,1	12,5
1963 . . .	11,7	11,6	10,0	8,0	12,4	12,0
1964 . . .	11,0	10,7 8)	9,4 9)	7,7	11,6	11,7 11)
1965 . . .	11,5	11,0 8)	9,8 9)	8,0	12,2 10)	12,2 11)
D. Kindersterblichkeit - Mortalité infantile - Mortalità infantile - Kindersterfte - Infant mortality b)						
1950-1954	49,3	45,9	61,1	23,2 7)	46,3	44,6
1955-1959	37,6	33,9	48,7	18,1	35,5	37,5
1960-1964	29,5	25,5 8) 9)	40,3 8) 9)	16,5	27,6 5) 10)	29,4 9) 11)
1960 . . .	33,8	27,4	43,9	17,9	31,2	31,5
1961 . . .	32,0	25,7	40,7	17,0	28,1	26,2
1962 . . .	29,3	25,7	41,8	17,0	27,5	31,1
1963 . . .	27,1	25,5	39,6	15,8	25,2	28,6
1964 . . .	25,3	23,4 8)	35,5 9)	14,8	25,9 10)	29,8 11)
1965 . . .	23,8	21,9 8)	34,3 9)	14,4	24,0 10)	24,0 11)

Quellen - Sources - Fonti - Bronnen - Sources :

1) Statistisches Jahrbuch, SBA Wiesbaden.

2) Annuaire statistique de la France, INSEE Paris.

3) Annuario statistico italiano, ISTAT Roma.

4) Maandschrift van het CBS, CBS Den Haag.

5) Annuaire statistique de la Belgique, INS Bruxelles.

6) Annuaire statistique, STATEC Luxembourg.

7) Zestig jaren statistiek in tijdreeksen, CBS Den Haag.

8) Bull. mensuel de statistiques, INSEE Paris.

9) Boll. mensile di statistica, ISTAT Roma.

10) Bull. de statistiques, INS Bruxelles.

11) STATEC, Luxembourg.

III. Bevölkerung nach Alter und Geschlecht am 1. Januar
 III. Population par âge et sexe au 1^{er} janvier
 III. Popolazione per età e sesso al 1^o gennaio
 III. Bevolking naar leeftijd en geslacht op 1 januari
 III. Population by age and sex, on 1 january
 %

	Deutschland ¹⁾		France ²⁾		Italia ³⁾		Niederland ⁴⁾		Belgique/ België ⁵⁾		Luxembourg ⁶⁾	
	M	F	M	F	M	F	M	F	M	F	M	F
1950												
0-14	12,0	11,5	11,4	11,1	13,5	13,0	15,0	14,3	10,6	10,3	10,1	9,7
15-64	30,7	36,5	32,0	34,1	31,8	33,6	31,1	31,9	33,7	34,4	35,4	35,3
65 +	4,2	5,1	4,5	6,9	3,6	4,5	3,7	4,0	4,9	6,1	4,4	5,1
	46,9	53,1	47,9	52,1	48,9	51,1	49,8	50,2	49,2	50,8	49,9	50,1
1955												
0-14	10,9	10,4	12,5	12,0	.	.	15,3	14,6	11,1	10,7	.	.
15-64	31,9	36,8	31,4	32,6	.	.	30,5	31,2	33,0	33,7	.	.
65 +	4,3	5,7	4,4	7,1	.	.	4,0	4,4	5,0	6,5	.	.
	47,1	52,9	48,3	51,7	.	.	49,8	50,2	49,1	50,9	.	.
1960												
0-14	10,5	10,0	13,3	12,9	11,8	11,4	15,4	14,6	12,0	11,6	10,9	10,4
14-64	32,3	36,7	30,9	31,3	33,0	34,9	30,2	30,8	31,9	32,5	33,8	34,2
65 +	4,3	6,2	4,3	7,3	3,9	5,0	4,2	4,8	5,1	6,9	4,7	6,0
	47,1	52,9	48,5	51,5	48,7	51,3	49,8	50,2	49,0	51,0	49,4	50,6
1965												
0-14	11,5	11,0	13,0	12,5	7)	7)	14,4	13,7	12,2	11,7	a)	a)
14-64	31,3	34,4	31,3	31,2	.	.	31,1	31,1	31,6	31,9	33,9	33,6
65 +	4,6	7,2	4,5	7,5	4,3	5,5	4,4	5,3	5,3	7,3	4,8	6,2
	47,4	52,6	48,8	51,2	48,6	51,4	49,9	50,1	49,1	50,9	49,7	50,3

M : Männer
 Hommes
 Maschi
 Mannen
 Males
 F : Frauen
 Femmes
 Femmine
 Vrouwen
 Females

a) 31.12.1962

Quellen - Sources - Fonti - Bronnen - Sources :

1) Stat. Jahrbuch, SBA Wiesbaden.
 2) Ann. stat. de la France, INSEE Paris.
 3) OCDE : Statistiques de main-d'œuvre.
 4) Jaarcijfers voor Nederland, CBS Den Haag.
 5) Annuaire statistique de la Belgique, INS Bruxelles.
 6) Ann. stat. 1964, STATEC Luxembourg.
 7) Ril. naz. delle Forze di Lavoro, ISTAT Roma.

IV. Bevölkerung nach Alter und Geschlecht ; letzte verfügbare Angaben
IV. Population par âge et sexe ; dernières données disponibles
IV. Popolazione per età e sesso ; ultimi dati disponibili
IV. Bevolking naar leeftijd en geslacht ; laatste beschikbare gegevens
IV. Population by age and sex ; latest figures

‰

	Deutschland ¹⁾ 1.1.1965		France ²⁾ 1.1.1965		Italia ³⁾ 20.6.1965		Nederland ⁴⁾ 1.1.1966		Belgique/België ⁵⁾ 1.1.1965		Luxembourg ⁶⁾ 1.1.1963	
	M	F	M	F	M	F	M	F	M	F	M	F
M : Männer Hommes Maschi Mannen Males												
F : Frauen Femmes Femmine Vrouwen Females												
0- 4	43,5	41,4	43,9	42,1	} 87,2	} 84,0	50,4	48,0	42,3	40,2	39,3	37,6
5- 9	37,5	35,6	43,0	41,4			47,9	45,7	41,1	39,3	37,3	36,0
10-14	34,2	32,5	43,3	41,9	} 78,5	} 77,0	45,9	43,7	38,6	37,0	33,2	31,6
15-19	31,3	29,5	42,7	40,6			49,7	47,3	37,6	36,2	32,9	30,9
20-24	39,3	36,6	31,3	28,8	33,0	33,9	38,3	36,1	30,2	28,7	36,5	32,7
25-29	42,8	39,3	33,3	30,3	33,1	37,0	34,2	31,9	32,7	31,3	37,9	33,4
30-34	34,3	31,5	35,5	33,6	34,5	38,0	32,0	30,5	35,1	34,1	41,9	37,6
35-39	33,1	34,4	34,9	34,0	36,1	37,8	30,9	30,7	34,9	34,6	35,2	36,9
40-44	28,3	38,3	34,5	34,7	34,6	37,7	30,2	31,2	35,5	35,8	29,4	32,4
45-49	18,3	25,1	18,8	19,3	23,0	26,3	26,8	27,8	22,7	23,2	30,8	31,0
50-54	28,7	38,6	29,2	30,9	32,6	33,0	25,5	27,0	30,9	32,2	35,4	35,8
55-59	29,8	37,8	27,9	30,3	28,3	29,9	23,5	25,5	29,8	32,3	32,5	34,5
60-64	27,0	33,3	25,2	28,7	22,5	24,8	20,3	22,9	27,0	31,0	27,1	30,8
65-69	18,7	27,7	18,2	25,0			16,1	19,0	20,8	26,5	19,4	24,0
70-74	12,4	20,7	11,8	20,3			12,3	14,8	14,4	20,3	13,2	16,8
75-79	8,3	13,6	8,2	15,3	} 42,6	} 54,6	8,3	10,0	9,6	14,0	8,5	11,6
80-84	4,4	7,0	4,4	9,3			4,6	5,7	5,3	8,2	4,5	6,3
85-89	1,7	2,6	1,7	4,1			1,8	2,3	} 2,4	} 4,3	} 2,0	} 3,1
90 +	0,3	0,6	0,4	1,2	0,5	0,7						
	473,9	526,1	488,2	511,8	486,0	514,0	499,2	500,8	490,9	509,1	497,0	503,0

¹⁾ Statistisches Jahrbuch, SBA Wiesbaden.
²⁾ Annuaire statistique de la France, INSEE Paris.
³⁾ Ril. naz. delle Forze di Lavoro, ISTAT Roma.

⁴⁾ Maandstatistiek van de bevolking en de volksgezondheid, CBS Den Haag.
⁵⁾ Annuaire statistique, INS Bruxelles.
⁶⁾ Annuaire statistique, STATEC Luxembourg.

Gesamtbevölkerung 1900-1965
 Population totale 1900-1965
 Popolazione totale 1900-1965
 Totale bevolking 1900-1965
 Total population 1900-1965

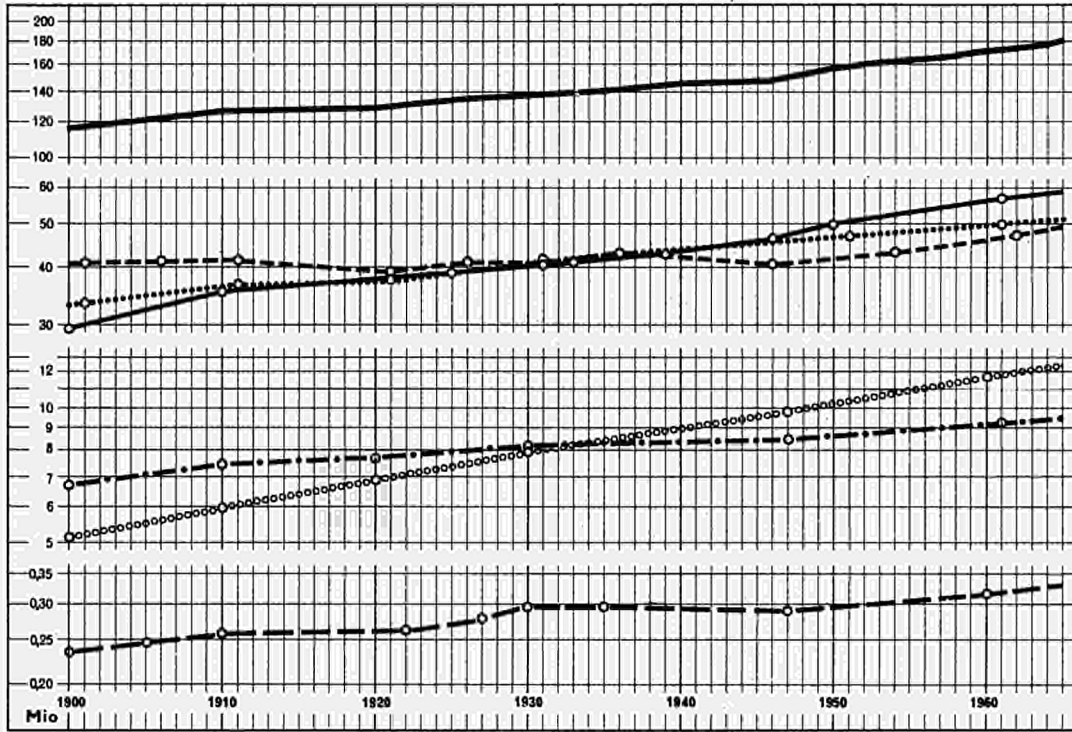

- EWG - CEE - EEG - EEC
- Deutschland B.R.
- - - France
- Italia
- o o o o o o o o Nederland
- • • • • Belgique-België
- Luxembourg

○ Volkszählung
 Recensement
 Censimento
 Volkstelling
 Census

Bevölkerung nach Alter und Geschlecht
 Population par âge et sexe
 Popolazione per età e sesso
 Bevolking naar leeftijd en geslacht
 Population by age and sex

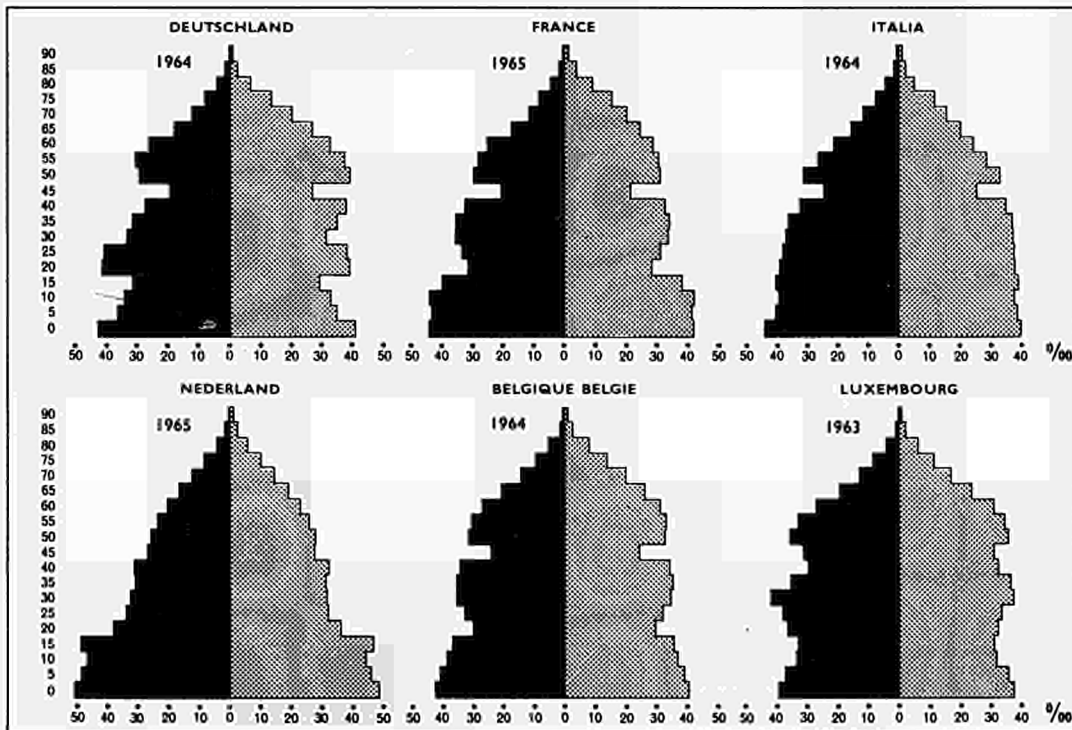

■ Männer
 Hommes
 Maschi
 Mannen
 Males

▨ Frauen
 Femmes
 Femmine
 Vrouwen
 Females

V. Vorausschätzungen am 1. Januar ^{a) b)}
 V. Perspectives au 1^{er} janvier ^{a) b)}
 V. Proiezioni al 1^o gennaio ^{a) b)}
 V. Projecties op 1 januari ^{a) b)}
 V. Projections on 1 January ^{a) b)}

1 000

MF : Insgesamt
 Les deux sexes
 Maschi e femmine
 Totaal
 Total

F : Frauen
 Femmes
 Femmine
 Vrouwen
 Females

a) Bezugszeitpunkt für die Vorausschätzungen : Deutschland 1.1.1963; France 1.1.1963; Italia 1.1.1964; Nederland 1.1.1964; Belgique / België 1.1.1962

b) Angaben in eckigen Klammern sind ohne Aussagekraft für das betreffende Land; sie haben ausschließlich den Zweck, Vorausschätzungen für die Gemeinschaft insgesamt zu ermöglichen

c) Wohnbevölkerung

a) Point de départ des perspectives : Deutschland 1.1.1963; France 1.1.1963; Italia 1.1.1964; Nederland 1.1.1964; Belgique / België 1.1.1962

b) Les nombres entre crochets n'ont aucune signification à l'échelle du pays intéressé et ne figurent ici qu'en vue de permettre d'établir une projection raisonnable pour l'ensemble de la Communauté

c) Population résidente

a) Base delle proiezioni : Deutschland 1.1.1963; France 1.1.1963; Italia 1.1.1964; Nederland 1.1.1964; Belgique / België 1.1.1962

b) I valori fra parentesi quadre non hanno significato a livello del paese interessato e figurano qui unicamente per consentire di effettuare delle proiezioni valide per l'insieme della Comunità

c) Popolazione residente

a) Referentiedata voor de projecties : Deutschland 1.1.1963; France 1.1.1963; Italia 1.1.1964; Nederland 1.1.1964; Belgique / België 1.1.1962

b) De tussen haakjes vermelde aantallen hebben geen enkele betekenis voor het betreffende land en zijn alleen opgenomen ten einde een redelijke projectie te kunnen maken voor het totaal van de Gemeenschap

c) Verblijvende bevolking

a) Reference point for the projections : Deutschland 1.1.1963; France 1.1.1963; Italia 1.1.1964; Nederland 1.1.1964; Belgique / België 1.1.1962

b) The figures between square brackets have no specific value at all with respect to the country concerned; their sole function is to make reasonable estimates at the EEC level possible

c) Resident population

		Deutschland		France		Italia ^{c)}		Nederland		Belgique/België ^{y)}		Luxembourg		EWG/CEE EEG/EEC	
		MF	F	MF	F	MF	F	MF	F	MF	F	MF	F	MF	F
A. Gesamtbevölkerung - Population totale - Popolazione totale - Totale bevolking - Total population															
Ohne Wanderungen - Sans migrations - Escluse le migrazioni - Zonder migratie - Without migrations															
1965	0-14	12 989	6 332	12 302	6 036	12 615	6 181	3 463	1 689	2 239	1 093	[65]	[32]	43 673	21 363
	15-64	38 064	20 017	30 052	15 030	34 511	17 484	7 583	3 802	5 965	3 004	[233]	[116]	116 408	59 453
	65 +	6 811	4 141	5 853	3 667	5 141	2 983	1 159	629	1 198	699	[32]	[17]	20 194	12 136
		57 864	30 490	48 207	24 733	52 267	26 648	12 205	6 120	9 402	4 796	330	[165]	180 275	92 952
1966	...	58 166	30 622	48 523	24 884	52 720	26 871	12 368	6 204	[9 440]	[4 820]	[331]	[166]	181 548	93 567
1967	...	58 448	30 743	48 841	25 035	53 173	27 093	12 534	6 290	[9 480]	[4 840]	[333]	[166]	182 809	94 167
1968	...	58 709	30 855	49 166	25 189	53 631	27 317	12 705	6 377	[9 525]	[4 860]	[334]	[167]	184 070	94 765
1969	...	58 940	30 946	49 497	25 344	54 093	27 542	12 883	6 468	[9 570]	[4 880]	[335]	[168]	185 318	95 348
1970	0-14	13 768	6 709	12 326	6 054	13 263	6 489	3 698	1 806	2 273	1 108	[67]	[33]	45 395	22 199
	15-64	37 667	19 670	30 972	15 446	35 535	17 954	8 061	4 028	6 041	3 040	[238]	[118]	118 514	60 256
	65 +	7 730	4 655	6 539	4 002	5 755	3 324	1 308	728	1 295	757	[32]	[18]	22 659	13 484
		59 165	31 034	49 837	25 502	54 553	27 767	13 067	6 562	9 609	4 905	[337]	[169]	186 568	95 939
1975	0-14	13 948	6 796	12 636	6 193	13 949	6 818	4 115	2 012	2 301	1 118	[68]	[33]	47 017	22 970
	15-64	37 546	19 353	31 934	15 891	36 377	18 322	8 528	4 248	6 103	3 046	[242]	[121]	120 730	60 981
	65 +	8 530	5 166	7 153	4 286	6 533	3 736	1 462	832	1 360	801	[33]	[18]	25 071	14 839
		60 024	31 315	51 723	26 370	56 859	28 876	14 105	7 092	9 764	4 965	[343]	[172]	192 818	98 790
1980	0-14	13 575	6 612	13 244	6 488	14 491	7 079	4 613	2 253	[2 330]	[1 130]	[69]	[34]	48 322	23 596
	15-64	38 192	19 367	32 948	16 342	37 288	18 698	8 944	4 396	[6 165]	[3 055]	[247]	[123]	123 784	61 981
	65 +	8 915	5 497	7 623	4 489	7 384	4 193	1 701	1 029	[1 425]	[845]	[34]	[18]	27 082	16 071
		60 682	31 476	53 815	27 319	59 163	29 970	15 258	7 678	[9 920]	[5 030]	[350]	[175]	199 188	101 648
Einschl. Wanderungen - Avec migrations - Inclusive le migrazioni - Met migratie - With migrations															
1965	...	58 243	30 664	48 567	24 879	52 237	26 631	12 205	6 120	9 452	[4 806]	330	[165]	181 034	93 265
1970	...	60 222	31 523	50 947	25 938	54 318	27 647	[13 117]	[6 562]	9 710	[4 925]	[342]	[170]	188 656	96 765
1975	...	61 509	32 009	[53 515]	[27 066]	56 402	28 637	[14 205]	[7 092]	9 935	[5 000]	[354]	[175]	195 920	99 979
1980	...	62 390	32 280	[56 304]	[28 295]	58 439	29 596	[15 408]	[7 678]	[9 970]	[5 080]	[386]	[180]	202 897	103 109
B. Erwerbspersonen - Population active - Popolazione attiva - Aktieve bevolking - Active population															
Ohne Wanderungen - Sans migrations - Escluse le migrazioni - Zonder migratie - Without migrations															
1965	...	26 669	9 643	20 503	6 871	21 127	5 885	4 517	1 053	3 671	1 047	[139]	[36]	76 626	24 535
1970	...	26 192	9 208	20 763	7 052	20 898	5 692	4 786	1 116	3 725	1 103	[142]	[37]	76 506	24 208
1975	...	26 422	9 206	21 457	7 367	21 132	5 689	5 001	1 147	3 805	1 144	[144]	[38]	77 961	24 591
1980	...	27 151	9 395	22 216	7 678	21 842	5 845	5 254	1 202	[3 875]	[1 165]	[147]	[38]	80 485	25 323
Einschl. Wanderungen - Avec migrations - Inclusive le migrazioni - Met migratie - With migrations															
1965	...	26 951	9 755	20 682	6 897	20 901	5 875	4 517	1 053	[3 705]	[1 060]	[139]	[36]	76 895	24 676
1970	...	26 977	9 522	21 327	7 128	20 542	5 632	4 836	1 116	[3 795]	[1 115]	[144]	[37]	77 621	24 550
1975	...	27 523	9 651	22 367	7 491	20 646	5 579	5 101	1 147	[3 915]	[1 165]	[149]	[38]	79 701	25 071
1980	...	28 417	9 911	23 478	7 852	21 252	5 695	5 404	1 202	[3 950]	[1 170]	[163]	[39]	82 664	25 869
OCDE : Comité de la Main-d'Œuvre et des Affaires sociales — OECD : Manpower and Social Affairs Committee															
<p>¹⁾ F. Rogiers : « Les prévisions de la population active et de l'emploi dans le cadre de la programmation économique ». Revue belge de sécurité sociale, décembre 1965.</p>															

VI. Ausgewählte Bibliographie
VI. Bibliographie sommaire
VI. Bibliografia selezionata
VI. Beknopte bibliografie
VI. Selected bibliography

NATIONS UNIES — UNITED NATIONS.

Annuaire démographique — Demographic yearbook ONU — UNO — New-York.

Jedes Jahr wird ein Gebiet wie zB. Fruchtbarkeit, Sterblichkeit, Entwicklung der Bevölkerung usw. besonders eingehend behandelt.

Un sujet spécial tel que fécondité, mortalité, évolution de la population, est traité chaque année.

Ogni anno si pubblica un soggetto particolare quale la fecondità, la mortalità, l'evoluzione della popolazione.

Een speciaal onderwerp zoals geboorte, sterfte, bevolkingsontwikkeling enz. wordt ieder jaar behandeld.

A special topic such as natality, mortality, population trends, is covered each year.

Annuaire statistique — Statistical yearbook ONU — UNO New-York.

Annuaire des statistiques du travail — Yearbook of Labour Statistics BIT — ILO Genève.

Bulletin mensuel de statistiques — Monthly Bulletin of Statistics ONU — UNO New-York.

OCDE — OECD.

Statistiques générales (mensuel) General Statistics (monthly) OCDE — OECD Paris.

Statistiques de main-d'œuvre 1950-1962; 1954-1964 — OCDE Paris. Manpower Statistics 1950-1962; 1954-1964 — OECD Paris.

EWG — CEE — EEG — EEC

Statistische Grundzahlen der Gemeinschaft (jährlich) — Statistiques de base de la Communauté (annuel) — Statistiche generali della Comunità (annuale) — Basisstatistieken van de Gemeenschap (jaarlijks) — Basic Statistics of the Community (annual).

Allgemeines Statistisches Bulletin (monatlich) — Bulletin général de statistique (mensuel) — Bollettino generale di statistiche (mensile) — Algemeen statistisch bulletin (maandelijks) — General Statistical Bulletin (monthly).

Deutschland

Statistisches Jahrbuch — SBA — Wiesbaden.

Wirtschaft und Statistik (monatlich) — SBA — Wiesbaden.

Statistisches Bundesamt; Fachserie A : Bevölkerung und Kultur; Reihe 6; Erwerbstätigkeit — SBA — Wiesbaden.

France

Annuaire statistique de la France — INSEE — Paris.

Etudes et conjonctures (mensuel) — INSEE — Paris.

Bulletin mensuel de statistique — INSEE — Paris.

Italia

Annuario Statistico Italiano — ISTAT — Roma.

Annuario di Statistiche del Lavoro e dell'emigrazione — ISTAT — Roma.

Rilevazione Nazionale delle forze di lavoro — ISTAT — Roma.

Nederland

Zestig jaren statistiek in tijdreeksen 1899-1959 — CBS — Den Haag.

Jaarcijfers voor Nederland — Statistical yearbook of the Netherlands (with english translation) — CBS — Den Haag.

Maandschrift van het Centraal Bureau voor de Statistiek — CBS — Den Haag.

Maandstatistiek van de bevolking (with english translation) — CBS — Den Haag.

Sociale maandstatistiek (with english translation) — CBS — Den Haag.

Belgique-België

Annuaire statistique de la Belgique — Statistisch Jaarboek van België — INS - NIS — Bruxelles-Brussel.

Bulletin mensuel de statistique — Statistisch Tijdschrift (maandschrift) — INS - NIS — Bruxelles-Brussel.

Luxembourg

Annuaire statistique — STATEC — Luxembourg.

Bulletin du STATEC (mensuel) — STATEC — Luxembourg.

STATISTISCHER SONDERBERICHT Nr. 2

Die Kraftfahrzeuge

Mit der vorliegenden Untersuchung wird der Beitrag in Nummer 5 des Allgemeinen Statistischen Bulletins vom vergangenen Jahr auf den neuesten Stand gebracht.

1966 stieg die Produktion von *Personen- und Kombinationskraftwagen* in der Gemeinschaft gegenüber 1965 um rund 635 000 Einheiten, d.h. um 12 v.H., gegenüber 6 v.H. im Vorjahr, während sich die Weltproduktion nur um 50 000 bzw. 0,3 v.H. (12 v.H. im Vorjahr) erhöhte.

NOTE STATISTIQUE N° 2

Les Automobiles

La présente note constitue une mise à jour de la documentation publiée l'an dernier dans le Bulletin général de Statistiques n° 5.

De 1965 à 1966, la production de *voitures de tourisme et commerciales* de la Communauté a augmenté d'environ 635 000 unités, soit de 12 %, contre 6 % l'année précédente; la production mondiale a progressé seulement de 0,3 % (12 % en 1965), soit de 50 000 unités. Le parc des véhicules s'est accru de 2 960 000 unités en 1966 (2 900 000 en 1965) dans les Etats membres de la Communauté.

NOTA STATISTICA N° 2

Gli autoveicoli

La presente nota costituisce un aggiornamento della documentazione pubblicata lo scorso anno nel Bollettino generale di statistiche n° 5.

Dal 1965 al 1966, la produzione di *autovetture* (comprese le autovetture del tipo *giardinetta*) è aumentata nella Comunità di circa 635 000 unità, ossia del 12 % contro il 6 % dell'anno precedente; la produzione mondiale è salita soltanto dello 0,3 % (12 % nel 1965), ossia di 50 000 unità.

BIJZONDER STATISTISCH OVERZICHT N° 2

De automobielinindustrie

Dit overzicht heeft tot doel de documentatie verstrekt in nummer 5 van het Algemeen Statistisch Bulletin van het vorig jaar met de laatst bekende gegevens aan te vullen.

Vergeleken met 1965 steeg de produktie van *personen- en combinatie-auto's* in de Gemeenschap in 1966 met ongeveer 635 000 stuks, dit is met 12 %, tegen 6 % in het voorgaande jaar, terwijl de wereldproduktie steeg met 50 000 stuks, dit is slechts 0,3 % (12 % in 1965). In 1966

STATISTICAL NOTE N° 2

Automobiles

This note brings up-to-date the data published last year in the fifth number of the « General Statistical Bulletin ».

From 1965 to 1966, the Community's production of *passenger cars and vans* increased by about 635 000 units, or 12 %, as against 6 % last year, while world production showed an increase of only 0,3 % (12 % in 1965) or 50 000 units. The number of passenger cars and vans in use in the countries of the Community increased by

In der gleichen Zeit wuchs in den Ländern der Gemeinschaft der Fahrzeugbestand um 2 960 000 Wagen (1965: 2 900 000). Die Ausfuhr ist weiterhin leicht gestiegen.

Für die *Nutzfahrzeuge* bietet ein Vergleich zwischen den beiden Jahren in der Gemeinschaft folgendes Bild:

	1965	1966	Unterschied
Produktion	546 000	581 000	+ 35 000
Fahrzeugbestand	3 877 000	3 952 000	+ 75 000
Ausfuhr	199 300	231 600	+ 32 300

Les exportations ont de nouveau accusé une légère augmentation.

Pour les *véhicules utilitaires*, la comparaison des années 1965 et 1966 s'établit comme suit dans la Communauté :

	1965	1966	Différence
Production	546 000	581 000	+ 35 000
Parc	3 877 000	3 952 000	+ 75 000
Exportations	199 300	231 600	+ 32 300

Il parco automobilistico dei paesi della Comunità si è accresciuto nel 1966 di 2 960 000 unità (2 900 000 per l'anno precedente). Anche le esportazioni sono aumentate.

Per gli *autoveicoli industriali* il raffronto tra gli anni 1965 e 1966 è caratterizzato, nella Comunità, dai seguenti dati :

	1965	1966	Variazioni
Produzione	546 000	581 000	+ 35 000
Parco automobilistico	3 877 000	3 952 000	+ 75 000
Esportazioni	199 300	231 600	+ 32 300

steeg in de landen van de Gemeenschap het autopark met 2 960 000 eenheden (2 900 000 in het voorgaande jaar). De uitvoer is opnieuw enigszins gestegen.

Voor de *bedrijfsauto's* laat een vergelijking tussen de beide jaren voor de Gemeenschap het volgende beeld zien :

	1965	1966	Verschil
Produktie	546 000	581 000	+ 35 000
Parc	3 877 000	3 952 000	+ 75 000
Uitvoer	199 300	231 600	+ 32 300

2 960 000 units in 1966 (2 900 000 units in 1965). Exports rose again slightly.

For *utility vehicles*, the comparison between 1965 and 1966 in the Community is as follows:

	1965	1966	Variation
Production	546 000	581 000	+ 35 000
Number of vehicles in use	3 877 000	3 952 000	+ 75 000
Exports	199 300	231 600	+ 32 300

A. Personen- und Kombinationskraftwagen
A. Voitures de tourisme et commerciales

a. Produktion
a. Production

× 1 000

Land - Pays	1955	1956	1957	1958	1959	1960	1961	1962	1963	1964	1965	1966
Deutschland (B.R.)	762	911	1 040	1 307	1 503	1 817	1 904	2 109	2 414	2 650	2 734	2 830
France a)	553	649	724	969	1 128	1 175	1 064	1 340	1 521	1 414	1 423	1 786
Italia	231	280	319	369	471	596	694	878	1 105	1 029	1 104	1 282
Niederland { Production	—	—	—	—	4	15	13	24	17	30	30	33
Montage	18	18	16	16	24	31	27	20	25	31	30	22
Belgique - België { Production	—	—	—	—	—	—	—	—	—	61	169	170
Montage b)	99	111	105	120	145	195	195	256	283	272	277	304
Luxembourg	—	—	—	—	—	—	—	—	—	—	—	—
EWG - CEE c) d).	1 546	1 840	2 083	2 622	3 062	3 548	3 614	4 282	4 981	5 153	5 444	6 079
U.S.A.	7 950	5 807	6 120	4 247	5 599	6 703	5 522	6 943	7 644	7 745	9 335	8 605
U.K.	898	708	861	1 052	1 190	1 353	1 004	1 249	1 608	1 868	1 722	1 604
Kanada - Canada	375	374	340	298	302	326	328	429	534	559	710	696
Australien - Australie	47	49	70	90	132	169	149	212	224	233	217	295
Japan - Japon	20	32	47	51	79	165	250	269	408	580	696	878
Sowj. Besatzungszone Deutschlands - Zone d'occupation soviétique en Allemagne	22	28	36	38	53	64	70	72	84	93	103	.
Schweden - Suède	33	38	56	76	96	108	110	129	146	162	182	170
Tschechoslowakei - Tchécoslovaquie e)	10	22	32	36	51	56	59	64	56	42	78	.
U.d.S.S.R. - U.R.S.S.	108	98	114	125	125	139	149	166	173	185	201	230
...
Welt - Monde	11 030	9 020	9 780	8 730	10 820	12 770	11 520	14 160	16 250	17 110	19 230	19 280

- a) Kombinationskraftwagen bis 1957 einschl. nur teilweise enthalten
- b) Bis einschl. 1961 sind die Kombinationskraftwagen größtenteils bei den Nutzfahrzeugen miterfaßt
- c) Ohne die in den Niederlanden und in Belgien montierten Automobile
- d) Gesamtproduktion nach Ausschaltung der Doppelzählungen, die dadurch entstehen, daß Kraftwagen, die in einem der EWG-Länder hergestellt, aber in einem anderen Mitgliedstaat montiert wurden, in beiden Ländern zur Produktion gezählt wurden
- e) Geschätzte Angaben

- a) Jusques et y compris 1957, une partie seulement des voitures commerciales est comprise dans les résultats
- b) Jusques et y compris 1961 la majeure partie des voitures commerciales est classée avec les véhicules utilitaires
- c) Total sans les voitures montées aux Pays-Bas et en Belgique
- d) Total après élimination des doubles emplois provenant du fait que des voitures fabriquées dans un des pays membres de la CEE et assemblées dans un autre pays membres, sont comptées dans la production des deux pays
- e) Estimations

b. Ausfuhr a)
b. Exportation a)

× 1 000

Land - Pays	1955	1956	1957	1958	1959	1960	1961	1962	1963	1964	1965	1966
Deutschland (B.R.)	356,5	420,5	514,4	646,3	780,7	887,3	920,3	1 021,8	1 280,2	1 436,5	1 515,8	1 563,7
France	132,8	151,5	218,7	320,1	514,7	492,0	369,7	475,9	527,0	444,2	488,7	502,7
Italia	61,2	78,3	109,7	159,4	213,2	201,3	215,8	285,2	251,9	282,5	305,5	376,2
Niederland	4,0	4,5	3,8	8,6	9,5	16,8	12,9	14,7	17,2	35,4	34,1	30,0
UEBL - BLEU	25,3	40,7	37,3	42,2	64,8	86,0	94,8	133,8	145,3	207,4	335,6	320,0
EWG - CEE	579,8	695,5	883,9	1 176,6	1 582,9	1 683,4	1 613,5	1 931,4	2 221,6	2 408,0	2 679,7	2 792,6
<i>Darunter nach EWG-Ländern - Dont intra - CEE</i>												
Deutschland (B.R.)	82,9	95,3	85,3	101,9	110,3	146,4	202,8	291,5	438,5	455,5	422,9	453,3
France	33,6	40,3	40,5	55,1	122,0	134,4	128,7	225,4	288,0	211,8	248,7	234,9
Italia	18,5	29,9	45,0	79,4	101,5	94,5	127,9	179,7	143,9	151,8	173,4	220,0
Niederland	3,4	4,0	3,5	7,9	8,4	14,3	11,5	10,5	11,3	26,2	24,9	23,9
UEBL - BLEU	20,5	34,3	29,8	36,4	49,2	57,0	80,4	102,2	115,5	161,8	281,0	265,0
EWG - CEE	158,9	203,8	204,1	280,7	391,4	446,6	551,3	809,3	997,2	1 007,1	1 150,9	1 197,1
U.S.A.	211,4	174,7	141,4	121,8	104,4	117,1	104,7	127,0	144,5	166,3	b)106,0	177,6
U.K.	373,2	318,0	426,2	486,8	568,8	569,9	370,8	544,8	615,8	679,4	627,6	556,0
Japan - Japon	—	—	0,4	2,4	4,9	7,0	11,5	15,9	31,4	67,0	100,7	153,1
Schweden - Suède	3,0	7,6	18,8	31,6	45,0	49,1	45,6	53,8	63,2	73,1	84,2	102,7

- a) Amtliche Außenhandelsstatistiken; in diesen Angaben sind nicht immer die in Form von Teilesätzen (CKD) ausgeführten Kraftwagen enthalten
- b) Ohne die in Form Teilesätzen (CKD) ausgeführten Kraftwagen
- a) Données officielles du commerce extérieur; ces données ne comprennent pas toujours les voitures exportées sous la forme démontée (CKD)
- b) Non compris les voitures exportées sous la forme démontée (CKD)

c. Zulassung fabrikneuer Fahrzeuge
c. Immatriculation de voitures neuves

× 1 000

Land - Pays	1955	1956	1957	1958	1959	1960	1961	1962	1963	1964	1965	1966
Deutschland (B.R.) a)	424	506	565	691	828	970	1 096	1 217	1 271	1 343	1 518	1 506
France	438	503	532	589	565	639	719	917	1 052	1 053	1 057	1 210
Italia	162	202	196	209	253	381	492	635	952	830	886	1 015
Nederland	60	69	65	56	77	100	120	146	182	226	304	213
Belgique - België	78	85	87	90	101	129	134	146	173	201	235	231
Luxembourg	3,0	3,3	3,8	3,9	4,0	4,7	5,5	5,6	6,1	8,3	8,4	8,5
EWG - CEE	1 165	1 368	1 449	1 639	1 828	2 224	2 566	3 067	3 636	3 661	4 008	4 184
U.S.A.	7 170	5 955	5 982	4 651	6 027	6 480	5 770	6 939	7 557	8 065	9 314	9 008
U.K.	502	401	426	556	646	805	756	800	1 031	1 216	1 149	1 091

d. Fahrzeugbestand
d. Parc existant

× 1 000

Land - Pays	1955	1956	1957	1958	1959	1960	1961	1962	1963	1964	1965	1966
Deutschland (B.R.) a) b)	1 575	1 975	2 433	2 955	3 508	4 250	5 028	5 966	6 829	7 748	8 676	9 635
France c)	3 113	3 476	3 972	4 512	5 018	5 546	5 970	6 700	7 530	8 320	9 010	9 810
Italia c)	861	1 031	1 231	1 421	1 644	1 995	2 444	3 007	3 864	4 632	5 469	6 380
Nederland d)	268	328	376	421	457	522	616	730	866	1 059	1 273	1 502
Belgique - België e)	(490)	537	(590)	633	(695)	753	(844)	915	(1 063)	1 151	(1 380)	1 436
Luxembourg c)	21	24	28	31	33	37	42	46	50	56	62	67
EWG - CEE	6 328	7 371	8 630	9 973	11 355	13 103	14 944	17 364	20 202	22 966	25 870	28 830
U.S.A.	52 148	54 201	55 906	56 871	59 534	61 687	63 388	66 111	69 059	71 984	75 252	.
U.K. f)	3 526	3 888	4 187	4 549	4 966	5 526	5 979	6 556	7 375	8 247	8 917	8 941
U.d.S.S.R. - U.R.S.S. c)	350	400	415	500	575	638	730	780	871	926	1 000	.
Welt - Monde c)	72 650	77 900	82 190	86 430	92 140	98 320	104 020	112 300	121 550	130 270	140 400	.

e. Anzahl der Einwohner pro Kraftfahrzeug
e. Nombre d'habitants par voiture

× 1 000

Land - Pays	1950	1954	1959	1960	1961	1962	1963	1964	1965	1966
Deutschland (B.R.)	90	39	16	13	11	10	8	8	7	6
France	.	16	9	8	8	7	7	6	5	5
Italia	136	69	30	25	21	17	13	11	10	8
Nederland	73	48	25	22	19	16	14	11	10	8
Belgique - België	32	20	13	12	11	10	9	8	7	7
Luxembourg	31	17	10	9	8	7	7	6	5	5
EWG - CEE	.	30	15	13	12	10	9	8	7	6
U.S.A.	4	3	3	3	3	3	3	3	3	.
U.K.	22	16	10	9	9	8	7	7	6	6
U.d.S.S.R. - U.R.S.S.	.	724	370	339	301	286	258	246	231	.
Welt - Monde	48	38	32	31	30	28	26	25	23	.

a) Einschl. Saarland und Berlin (West)

a) Y compris la Sarre et Berlin (Ouest)

a) Ab 1957 einschl. Saarland; Berlin (West) für alle Jahre eingeschlossen

b) Bestand am 1. Juli

c) Bestand am 31. Dezember

d) Bestand am 1. August

e) 1955 Bestand am Jahresende - Ab 1956 Bestand 1. August

f) September

a) A partir de 1957 y compris la Sarre; Berlin (Ouest) est toujours compris

b) Situation au 1^{er} juillet

c) Situation au 31 décembre

d) Situation au 1^{er} août

e) 1955: nombre en fin d'année - Depuis 1956, au 1^{er} août

f) Septembre

B. Nutzfahrzeuge
B. Véhicules utilitaires

a. Produktion
a. Production

× 1 000

Land - Pays	1955	1956	1957	1958	1959	1960	1961	1962	1963	1964	1965	1966
Deutschland (B.R.)	147	165	172	188	215	238	244	247	254	259	243	221
France a)	170	176	202	159	154	194	181	196	216	226	219	239
Italia	38	36	33	34	30	49	65	69	75	61	72	84
Niederland { Production	1,9	2,6	1,8	1,6	3,0	4,1	5,1	5,0	5,4	6,7	6,1	7,3
{ Montage	5,5	5,5	3,8	2,9	5,6	8,4	8,9	8,2	8,3	6,4	5,9	5,2
Belgique - Belgîë { Production	0,4	0,3	0,5	0,4	0,5	0,6	0,6	0,6	0,7	2,1	6,4	31,3
{ Montage b)	17,6	19,6	17,9	15,7	19,7	22,2	23,5	18,1	18,3	16,0	13,5	13,4
Luxembourg	—	—	—	—	—	—	—	—	—	—	—	—
EWG - CEE c)	(357)	380	409	384	404	486	496	518	553	555	546	581
U.S.A.	1 250	1 112	1 100	874	1 124	1 202	1 131	1 254	1 464	1 562	1 803	1 792
U.K.	341	299	290	313	370	458	460	425	404	465	455	439
Kanada - Canada	79	94	72	61	68	71	63	80	99	110	144	199
Australien - Australie	17	17	25	33	45	46	36	32	41	31	31	67
Japan - Japon d)	49	79	135	138	184	316	564	722	876	1 123	1 179	1 388
Sowj. Besatzungszone Deutsch- lands - Zone d'occupation soviétique en Allemagne	14	17	15	16	15	13	12	8	10	12	15	.
Schweden - Suède	17	19	20	15	17	20	22	22	22	22	24	26
Tschechoslowakei - Tchécoslovaquie e)	14	18	14	15	16	16	16	16	13	12	12	.
U.d.S.S.R. - U.R.S.S.	337	367	380	402	370	385	406	412	412	418	415	445
Welt - Monde	2 490	2 410	2 490	2 320	2 700	3 140	3 450	3 780	4 180	4 650	4 950	5 250

- a) Die Angaben enthalten bis einschl. 1957 zum Teil auch Kombinationskraftwagen
- b) Bis einschl. 1961 sind die Kombinationskraftwagen größtenteils bei den Nutzfahrzeugen miterfaßt
- c) Ohne die in den Niederlanden und in Belgien montierten Automobile
- d) Ohne die Dreiradkraftfahrzeuge
- e) Geschätzte Angaben
- a) *Jusques et y compris 1957, une partie des voitures commerciales est comprise dans les véhicules utilitaires*
- b) *Jusques et y compris 1961 la majeure partie des voitures commerciales est classée avec les véhicules utilitaires*
- c) *Total sans les voitures montées aux Pays-Bas et en Belgique*
- d) *Sans les véhicules à 3 roues*
- e) *Estimations*

b. Ausfuhr a)
b. Exportation a)

Land - Pays	1955	1956	1957	1958	1959	1960	1961	1962	1963	1964	1965	1966
Deutschland (B.R.)	42,5	47,8	60,0	87,7	105,8	120,9	123,0	115,2	121,8	131,4	122,0	116,3
France	29,0	26,7	31,4	37,5	46,6	63,6	45,1	41,8	46,1	42,0	37,0	41,4
Italia	1,5	4,2	4,3	4,4	3,8	8,7	13,9	16,1	17,2	24,3	25,2	32,7
Niederland	0,6	0,7	0,8	2,3	1,9	2,6	3,7	3,3	3,3	5,0	5,7	6,2
UEBL - BLEU	4,9	6,7	4,4	6,2	7,1	7,4	7,8	7,9	6,6	8,1	9,4	35,0
EWG - CEE	78,5	86,1	100,9	138,1	165,2	203,2	193,5	184,3	195,0	210,8	199,3	231,6
<i>Darunter nach EWG-Ländern - Dont intra-CEE</i>												
Deutschland (B.R.)	13,7	14,1	12,3	15,3	20,6	23,3	30,1	32,5	44,9	42,4	36,8	35,8
France	3,8	4,2	4,9	4,8	8,0	11,7	13,0	12,8	15,2	13,1	12,5	10,8
Italia	0,1	0,1	0,1	0,3	0,3	0,9	3,6	5,0	6,7	7,9	7,8	6,0
Niederland	0,3	0,3	0,3	0,6	0,7	1,3	2,2	2,1	2,5	3,8	4,2	4,3
UEBL - BLEU	3,8	6,0	3,7	5,0	6,0	5,6	6,5	5,6	5,9	6,9	7,1	29,0
EWG - CEE	21,7	24,7	21,3	26,0	35,6	42,8	55,4	58,0	75,2	74,1	68,4	85,9
U.S.A.	176,5	197,0	193,8	147,6	163,2	205,5	154,5	104,8	123,2	148,9	b) 61,7	78,6
U.K.	158,0	146,0	123,3	112,6	128,1	146,1	167,9	149,8	159,0	168,6	166,2	165,9
Japan - Japon	1,2	2,4	6,1	7,9	14,4	30,5	44,5	47,6	67,1	83,5	93,5	102,6
Schweden - Suède	7,9	9,5	9,3	10,1	9,8	11,4	13,5	13,5	12,1	14,6	13,8	16,1

- a) Amtliche Außenhandelsstatistiken; in diesen Angaben, sind nicht immer die in Form von Teilesätzen (CKD) ausgeführten Kraftwagen enthalten
- b) Ohne die in Form Teilesätzen (CKD) ausgeführten Kraftwagen
- a) *Données officielles du commerce extérieur; ces données ne comprennent pas toujours les voitures exportées sous la forme démontée (CKD)*
- b) *Non compris les voitures exportées sous la forme démontée (CKD)*

c. Zulassung fabrikneuer Fahrzeuge
c. Immatriculation de voitures neuves

× 1 000

Land - Pays	1955	1956	1957	1958	1959	1960	1961	1962	1963	1964	1965	1966
Deutschland (B.R.) a)	73	79	71	78	89	100	115	118	123	126	127	124
France	104	106	108	109	100	124	120	132	143	159	146	158
Italia	31	28	27	28	31	46	62	70	87	64	53	60
Nederland	17	23	18	15	21	23	28	28	30	35	33	36
Belgique - België	16	16	14	12	15	16	19	19	22	23	22	23
Luxembourg	1,8	1,5	1,5	1,5	1,6	1,7	1,8	1,6	1,9	1,9	1,7	1,1
EWG - CEE	243	254	240	244	258	311	346	369	407	409	383	402
U.S.A.	957	894	858	726	940	930	918	1 069	1 244	1 362	1 529	1 610
U.K.	171	168	156	185	205	233	233	204	218	242	242	240

d. Fahrzeugbestand
d. Parc existant

× 1 000

Land - Pays	1955	1956	1957	1958	1959	1960	1961	1962	1963	1964	1965	1966
Deutschland (B.R.) a) b)	558	589	627	653	644	687	727	768	808	850	891	934
France	1 225	1 278	1 371	1 464	1 543	1 634	1 580	1 639	1 676	1 695	1 805	1 826
Italia c)	334	351	361	415	434	465	499	529	578	620	673	683
Nederland d)	116	130	137	143	154	163	179	192	204	228	243	262
Belgique - België e)	(138)	148	(154)	161	(169)	177	(185)	200	(223)	221	(254)	236
Luxembourg c)	7	7	7	8	8	9	9	9	9	10	11	11
EWG - CEE	2 378	2 503	2 657	2 844	2 952	3 135	3 179	3 337	3 498	3 624	3 877	3 952
U.S.A.	10 546	10 953	11 225	11 428	11 925	12 190	12 566	13 068	13 663	14 325	15 105	.
U.K. f)	1 168	1 235	1 271	1 319	1 374	1 442	1 493	1 511	1 572	1 617	1 638	1 430
U.d.S.S.R. - U.R.S.S. e)	2 525	2 730	2 885	3 000	3 185	3 345	3 550	3 755	3 365	3 465	3 800	.
...
Welt - Monde c)	22 430	23 450	24 920	25 520	27 720	29 270	30 940	34 000	34 950	36 570	38 870	.

e. Gesamtbestand an Personen- und Kombinationskraftwagen und an Nutzfahrzeugen
e. Parc total de voitures de tourisme et de véhicules utilitaires

× 1 000

Land - Pays	1955	1956	1957	1958	1959	1960	1961	1962	1963	1964	1965	1966
Deutschland (B.R.) a)	2 133	2 564	3 060	3 608	4 152	4 937	5 755	6 734	7 637	8 598	9 567	10 569
France	4 338	4 754	5 343	5 976	6 561	7 180	7 550	8 339	9 206	10 015	10 815	11 636
Italia	1 195	1 382	1 592	1 836	2 078	2 460	2 943	3 536	4 442	5 252	6 142	7 063
Nederland	384	458	513	564	611	685	795	922	1 070	1 287	1 516	1 764
Belgique - België	(628)	685	(744)	794	(864)	930	(1 029)	1 115	(1 286)	1 372	(1 634)	1 672
Luxembourg	28	31	35	39	42	46	52	56	60	66	73	78
EWG - CEE	8 706	9 874	11 287	12 817	14 308	16 238	18 124	20 702	23 701	26 590	29 747	32 782
U.S.A.	62 694	65 154	67 131	68 299	71 459	73 877	75 954	79 179	82 722	86 309	90 357	.
U.K.	4 694	5 123	5 458	5 868	6 340	6 968	7 472	8 067	8 947	9 864	10 555	10 371
U.d.S.S.R. - U.R.S.S.	2 875	3 130	3 300	3 500	3 760	3 983	4 280	4 535	4 236	4 391	4 800	.
...
Welt - Monde	95 080	101 350	107 110	111 950	119 860	127 590	134 960	146 300	156 500	166 840	179 270	.

a) Ohne Berlin (West) bis einschl. 1963; bis 1959 ohne Saarland

a) Sans Berlin (Ouest) jusques et y compris 1963; jusqu'en 1959 sans la Sarre

a) Ab 1957 einschl. Saarland; Berlin (West) für alle Jahre eingeschlossen

b) Bestand am 1. Juli

c) Bestand am 31. Dezember

d) Bestand am 1. August

e) 1955 Bestand am Jahresende.

Ab 1956 Bestand am 1. August

f) September

a) A partir de 1957 y compris la Sarre; Berlin (Ouest) est toujours compris

b) Situation au 1^{er} juillet

c) Situation au 31 décembre

d) Situation au 1^{er} août

e) 1955: nombre en fin d'année -

Depuis 1956: au 1^{er} août

f) Septembre

a) Ab 1957 einschl. Saarland; Berlin (West) für alle Jahre eingeschlossen

a) A partir de 1957 y compris la Sarre; Berlin (Ouest) est toujours compris

B. Nutzfahrzeuge
B. Véhicules utilitaires

a. Produktion
a. Production

× 1 000

Land - Pays	1955	1956	1957	1958	1959	1960	1961	1962	1963	1964	1965	1966
Deutschland (B.R.)	147	165	172	188	215	238	244	247	254	259	243	221
France a)	170	176	202	159	154	194	181	196	216	226	219	239
Italia	38	36	33	34	30	49	65	69	75	61	72	84
Niederland { Production	1,9	2,6	1,8	1,6	3,0	4,1	5,1	5,0	5,4	6,7	6,1	7,3
Montage	5,5	5,5	3,8	2,9	5,6	8,4	8,9	8,2	8,3	6,4	5,9	5,2
Belgique - België { Production	0,4	0,3	0,5	0,4	0,5	0,6	0,6	0,6	0,7	2,1	6,4	31,3
Montage b)	17,6	19,6	17,9	15,7	19,7	22,2	23,5	18,1	18,3	16,0	13,5	13,4
Luxembourg	—	—	—	—	—	—	—	—	—	—	—	—
EWG - CEE c)	(357)	380	409	384	404	486	496	518	553	555	546	581
U.S.A.	1 250	1 112	1 100	874	1 124	1 202	1 131	1 254	1 464	1 562	1 803	1 792
U.K.	341	299	290	313	370	458	460	425	404	465	455	439
Kanada - Canada	79	94	72	61	68	71	63	80	99	110	144	199
Australien - Australie	17	17	25	33	45	46	36	32	41	31	31	67
Japan - Japon d)	49	79	135	138	184	316	564	722	876	1 123	1 179	1 388
Sowj. Besatzungszone Deutschlands - Zone d'occupation soviétique en Allemagne	14	17	15	16	15	13	12	8	10	12	15	.
Schweden - Suède	17	19	20	15	17	20	22	22	22	22	24	26
Tschechoslowakei - Tchécoslovaquie e)	14	18	14	15	16	16	16	16	13	12	12	.
U.d.S.S.R. - U.R.S.S.	337	367	380	402	370	385	406	412	412	418	415	445
...
Welt - Monde	2 490	2 410	2 490	2 320	2 700	3 140	3 450	3 780	4 180	4 650	4 950	5 250

- a) Die Angaben enthalten bis einschl. 1957 zum Teil auch Kombinationskraftwagen
b) Bis einschl. 1961 sind die Kombinationskraftwagen größtenteils bei den Nutzfahrzeugen miterfaßt
c) Ohne die in den Niederlanden und in Belgien montierten Automobile
d) Ohne die Dreiradkraftfahrzeuge
e) Geschätzte Angaben
a) Jusques et y compris 1957, une partie des voitures commerciales est comprise dans les véhicules utilitaires
b) Jusques et y compris 1961 la majeure partie des voitures commerciales est classée avec les véhicules utilitaires
c) Total sans les voitures montées aux Pays-Bas et en Belgique
d) Sans les véhicules à 3 roues
e) Estimations

b. Ausfuhr a)
b. Exportation a)

Land - Pays	1955	1956	1957	1958	1959	1960	1961	1962	1963	1964	1965	1966
Deutschland (B.R.)	42,5	47,8	60,0	87,7	105,8	120,9	123,0	115,2	121,8	131,4	122,0	116,3
France	29,0	26,7	31,4	37,5	46,6	63,6	45,1	41,8	46,1	42,0	37,0	41,4
Italia	1,5	4,2	4,3	4,4	3,8	8,7	13,9	16,1	17,2	24,3	25,2	32,7
Niederland	0,6	0,7	0,8	2,3	1,9	2,6	3,7	3,3	3,3	5,0	5,7	6,2
UEBL - BLEU	4,9	6,7	4,4	6,2	7,1	7,4	7,8	7,9	6,6	8,1	9,4	35,0
EWG - CEE	78,5	86,1	100,9	138,1	165,2	203,2	193,5	184,3	195,0	210,8	199,3	231,6
Darunter nach EWG-Ländern - Dont intra-CEE												
Deutschland (B.R.)	13,7	14,1	12,3	15,3	20,6	23,3	30,1	32,5	44,9	42,4	36,8	35,8
France	3,8	4,2	4,9	4,8	8,0	11,7	13,0	12,8	15,2	13,1	12,5	10,8
Italia	0,1	0,1	0,1	0,3	0,3	0,9	3,6	5,0	6,7	7,9	7,8	6,0
Niederland	0,3	0,3	0,3	0,6	0,7	1,3	2,2	2,1	2,5	3,8	4,2	4,3
UEBL - BLEU	3,8	6,0	3,7	5,0	6,0	5,6	6,5	5,6	5,9	6,9	7,1	29,0
EWG - CEE	21,7	24,7	21,3	26,0	35,6	42,8	55,4	58,0	75,2	74,1	68,4	85,9
U.S.A.	176,5	197,0	193,8	147,6	163,2	205,5	154,5	104,8	123,2	148,9	b) 61,7	78,6
U.K.	158,0	146,0	123,3	112,6	128,1	146,1	167,9	149,8	159,0	168,6	166,2	165,9
Japan - Japon	1,2	2,4	6,1	7,9	14,4	30,5	44,5	47,6	67,1	83,5	93,5	102,6
Schweden - Suède	7,9	9,5	9,3	10,1	9,8	11,4	13,5	13,5	12,1	14,6	13,8	16,1

- a) Amtliche Außenhandelsstatistiken; in diesen Angaben, sind nicht immer die in Form von Teilesätzen (CKD) ausgeführten Kraftwagen enthalten
b) Ohne die in Form Teilesätzen (CKD) ausgeführten Kraftwagen
a) Données officielles du commerce extérieur; ces données ne comprennent pas toujours les voitures exportées sous la forme démontée (CKD)
b) Non compris les voitures exportées sous la forme démontée (CKD)

a) Ohne Berlin (West) bis einschl. 1963; bis 1959 ohne Saarland

a) Sans Berlin (Ouest) jusques et y compris 1963; jusqu'en 1959 sans la Sarre

**c. Zulassung fabrikneuer Fahrzeuge
c. Immatriculation de voitures neuves**

× 1 000

Land - Pays	1955	1956	1957	1958	1959	1960	1961	1962	1963	1964	1965	1966
Deutschland (B.R.) a)	73	79	71	78	89	100	115	118	123	126	127	124
France	104	106	108	109	100	124	120	132	143	159	146	158
Italia	31	28	27	28	31	46	62	70	87	64	53	60
Niederland	17	23	18	15	21	23	28	28	30	35	33	36
Belgique - België	16	16	14	12	15	16	19	19	22	23	22	23
Luxembourg	1,8	1,5	1,5	1,5	1,6	1,7	1,8	1,6	1,9	1,9	1,7	1,1
EWG - CEE	243	254	240	244	258	311	346	369	407	409	383	402
U.S.A.	957	894	858	726	940	930	918	1 069	1 244	1 362	1 529	1 610
U.K.	171	168	156	185	205	233	233	204	218	242	242	240

**d. Fahrzeugbestand
d. Parc existant**

× 1 000

Land - Pays	1955	1956	1957	1958	1959	1960	1961	1962	1963	1964	1965	1966
Deutschland (B.R.) a) b)	558	589	627	653	644	687	727	768	808	850	891	934
France	1 225	1 278	1 371	1 464	1 543	1 634	1 580	1 639	1 676	1 695	1 805	1 826
Italia c)	334	351	361	415	434	465	499	529	578	620	673	683
Niederland d)	116	130	137	143	154	163	179	192	204	228	243	262
Belgique - België e)	(138)	148	(154)	161	(169)	177	(185)	200	(223)	221	(254)	236
Luxembourg c)	7	7	7	8	8	9	9	9	9	10	11	11
EWG - CEE	2 378	2 503	2 657	2 844	2 952	3 135	3 179	3 337	3 498	3 624	3 877	3 952
U.S.A.	10 546	10 953	11 225	11 428	11 925	12 190	12 566	13 068	13 663	14 325	15 105	.
U.K. f)	1 168	1 235	1 271	1 319	1 374	1 442	1 493	1 511	1 572	1 617	1 638	1 430
U.d.S.S.R. - U.R.S.S. c)	2 525	2 730	2 885	3 000	3 185	3 345	3 550	3 755	3 365	3 465	3 800	.
Welt - Monde c)	22 430	23 450	24 920	25 520	27 720	29 270	30 940	34 000	34 950	36 570	38 870	.

**e. Gesamtbestand an Personen- und Kombinationskraftwagen und an Nutzfahrzeugen
e. Parc total de voitures de tourisme et de véhicules utilitaires**

× 1 000

Land - Pays	1955	1956	1957	1958	1959	1960	1961	1962	1963	1964	1965	1966
Deutschland (B.R.) a)	2 133	2 564	3 060	3 608	4 152	4 937	5 755	6 734	7 637	8 598	9 567	10 569
France	4 338	4 754	5 343	5 976	6 561	7 180	7 550	8 339	9 206	10 015	10 815	11 636
Italia	1 195	1 382	1 592	1 836	2 078	2 460	2 943	3 536	4 442	5 252	6 142	7 063
Niederland	384	458	513	564	611	685	795	922	1 070	1 287	1 516	1 764
Belgique - België	(628)	685	(744)	794	(864)	930	(1 029)	1 115	(1 286)	1 372	(1 634)	1 672
Luxembourg	28	31	35	39	42	46	52	56	60	66	73	78
EWG - CEE	8 706	9 874	11 287	12 817	14 308	16 238	18 124	20 702	23 701	26 590	29 747	32 782
U.S.A.	62 694	65 154	67 131	68 299	71 459	73 877	75 954	79 179	82 722	86 309	90 357	.
U.K.	4 694	5 123	5 458	5 868	6 340	6 968	7 472	8 067	8 947	9 864	10 555	10 371
U.d.S.S.R. - U.R.S.S.	2 875	3 130	3 300	3 500	3 760	3 983	4 280	4 535	4 236	4 391	4 800	.
Welt - Monde	95 080	101 350	107 110	111 950	119 860	127 590	134 960	146 300	156 500	166 840	179 270	.

a) Ab 1957 einschl. Saarland; Berlin (West) für alle Jahre eingeschlossen

a) A partir de 1957 y compris la Sarre; Berlin (Ouest) est toujours compris

STATISTISCHE MONATZAHLEN
SÉRIES STATISTIQUES MENSUELLES
SERIE STATISTICHE MENSILI
STATISTISCHE MAANDCIJFERS
MONTHLY STATISTICAL FIGURES

1

Gesamtindex der industriellen Produktion ^{a)}
Indice général de la production industrielle ^{a)}
Indice generale della produzione industriale ^{a)}
Totaal Indexcijfer van de Industriële produktie ^{a)}
Industrial production : general index ^{a)}

1958 = 100

Ø M		Deutschland (B.R.)	France ^{b)}	Italia	Nederland	Belgique België	Luxembourg	EWG - CEE EEG - EEC	United Kingdom	United States
TAB. 1										
<i>a) Ohne Baugewerbe und ohne Nahrungs- und Genußmittel-industrie</i>										
<i>b) Bis einschl. 1965, unabhängig von den Monatsindizes berechneter Jahresindex</i>										
1954		74	.	76	.	92	86	.	.	92
1955		86	82	83	.	99	96	.	.	104
<i>a) A l'exclusion du bâtiment et de l'industrie des denrées alim., boissons et tabacs</i>										
1956		93	88	90	.	106	103	.	.	108
1957		98	96	97	.	106	104	.	.	109
<i>b) Jusqu'en 1965, indice annuel calculé indépendamment des indices mensuels</i>										
1958		100	100	100	100	100	100	100	100	100
1959		108	101	111	111	105	104	106	105	114
1960		122	111	129	124	113	114	119	113	117
1961		129	117	145	130	119	117	127	114	118
1962		134	123	159	137	127	112	135	114	128
<i>b) Fino al 1965, indice annuale calcolato indipendentemente dagli indici mensili</i>										
1963		139	130	173	144	137	113	142	119	135
1964		152	140	175	158	147	124	152	128	144
1965		161	142	184	169	150	125	159	132	157
1966		163	151	207	181	153	120	167	133	172
<i>a) Zonder bouw/verheld en voedings- en genotmiddelenindustrie</i>										
<i>b) Tot en met 1965, onafhankelijk van de maandelijkse indexcijfers berekende jaarindex</i>										
1964	I	139	143	181	152	139	115	147	126	137
	II	147	146	179	157	148	117	152	134	140
	III	152	145	187	159	149	125	156	129	141
<i>a) Excl. building, food, beverages and tobacco</i>										
	IV	151	150	185	159	150	129	156	131	144
<i>b) Up to and including 1965 annual index calculated independently of monthly indices</i>										
	V	159	149	183	163	156	131	159	128	144
	VI	154	149	177	157	146	130	155	133	146
	VII	143	129	176	141	123	123	143	114	138
	VIII	137	84	130	145	138	122	121	109	144
	IX	156	139	176	157	151	126	154	130	148
	X	161	146	175	166	156	127	159	135	146
	XI	168	151	181	169	156	125	164	138	148
	XII	157	148	176	168	146	124	157	130	148
1965	I	155	141	175	166	148	125	154	134	150
	II	159	145	182	167	153	129	159	139	153
	III	158	145	182	167	149	121	158	139	156
	IV	166	148	185	170	156	130	163	129	156
	V	167	148	191	172	155	132	164	137	157
	VI	165	151	191	170	152	129	164	131	159
	VII	149	129	188	149	122	124	148	117	152
	VIII	145	91	139	152	138	116	128	113	155
	IX	166	142	189	170	155	125	162	134	158
	X	169	153	190	180	160	125	167	139	163
	XI	173	157	199	181	161	127	171	140	162
	XII	161	160	193	180	157	121	166	134	162
1966	I	158	150	195	175	150	120	162	135	164
	II	162	156	200	177	158	121	166	140	168
	III	167	157	205	183	152	119	170	146	171
	IV	172	158	208	186	161	122	174	132	171
	V	171	158	216	183	155	125	173	136	172
	VI	171	161	216	183	155	124	175	135	175
	VII	155	142	210	153	121	119	157	121	165
	VIII	142	95	169	169	143	111	134	114	171
	IX	165	153	217	184	158	119	170	134	176
	X	168	160	213	192	158	121	173	136	179
	XI	171	167	220	194	161	121	178	138	176
	XII	159	167	217	195	158	117	172	131	173
1967	I	150	161		186	148	120		132	173
	II	154	162		188	158	121			
	III	153	163				121			

2

Index der bergbaulichen Produktion
Indice de la production des industries extractives
Indice della produzione delle industrie estrattive
Produktie-index van de mijnbouw
Production index of mining and quarrying

1958 = 100

Ø M	Deutschland (B.R.)	France	Italia	Nederland	Belgique België	Luxembourg	EWG - CEE EEG - EEC	United Kingdom	United States
1964	105	108	128	116	92	95	107	95	116
1965	103	112	124	120	86	90	106	92	120
1966	98	111	130	124	77	92	104	86	126
1965 X	105	117	116	127	86	92	109	95	124
XI	104	118	128	135	92	93	111	98	123
XII	101	110	133	131	89	82	107	93	123
1966 I	107	109	135	131	79	84	108	79	121
II	104	116	130	130	82	92	109	94	122
III	100	115	133	129	80	93	107	96	124
IV	100	118	130	125	81	98	107	87	121
V	99	118	128	118	80	100	106	96	127
VI	96	119	132	117	80	104	105	87	128
VII	95	94	128	105	55	95	94	79	124
VIII	92	84	118	111	72	90	91	66	129
IX	96	117	133	116	78	89	104	82	128
X	97	117	129	123	75	83	104	90	130
XI	99	119	134	142	81	84	108	92	127
XII	95	112	128	142	78	92	103	90	128
1967 I	97	112		144	77	86		75	128
II	97	116		136	79	92			
III	92	117				87			

3

Produktionsindex der verarbeitenden Industrie ^{a)}
Indice de la production des industries manufacturières ^{a)}
Indice della produzione delle industrie manifatturiere ^{a)}
Produktie-index van de verwerkende industrie ^{a)}
Production index of manufacturing industries ^{a)}

1958 = 100

Ø M	Deutschland (B.R.)	France	Italia	Nederland	Belgique België	Luxembourg	EWG - CEE EEG - EEC	United Kingdom	United States
1964	156	142	179	160	157	126	156	130	146
1965	167	143	187	170	163	127	162	136	161
1966	169	154	212	181	165	121	172	136	177
1965 X	176	153	194	182	175	127	172	144	168
XI	179	157	203	178	173	130	175	142	167
XII	166	160	196	178	169	124	169	135	166
1966 I	160	150	198	170	162	123	164	137	168
II	167	157	204	174	173	124	170	142	173
III	173	159	210	182	166	120	175	150	176
IV	180	161	214	188	177	122	180	135	177
V	179	162	223	187	170	126	180	140	178
VI	180	165	223	187	169	125	182	141	181
VII	161	146	216	155	123	119	163	126	169
VIII	147	94	173	172	157	112	137	119	174
IX	172	156	224	187	173	122	176	140	181
X	174	164	219	193	173	123	179	140	185
XI	177	169	225	190	176	122	182	139	182
XII	162	169	222	190	168	119	175	131	178
1967 I	152	161		177	161	122		133	177
II	157	163		182	173	124			
III	158	164				123			

TAB. 3

a) Ohne Nahrungs- und Genussmittelindustrie

a) A l'exclusion de l'industrie des denrées alimentaires, boissons et tabacs

a) Industria alimentare, bevande e tabacco esclusi

a) Zonder voedings- en genotmiddelenindustrie

a) Excl. foodstuffs, beverages and tobacco

Produktionsindex der Textilindustrie
Indice de la production de l'industrie textile
Indice della produzione delle industrie tessili
Produktie-index van de textielindustrie
Production index of textile industry

4

1958 = 100

Ø M	Deutschland (B.R.)	France	Italia	Nederland	Belgique België	Luxembourg	EWG - CEE EEG - EEC	United Kingdom	United States
1964	140	120	124	137	142	38	131	116	130
1965	145	106	110	132	138	29	126	118	143
1966	146	118	127	137	144	25	134	117	151
1965 X	157	121	121	140	148	28	138	129	150
XI	163	128	126	138	149	25	144	128	149
XII	144	116	122	138	154	31	132	115	138
1966 I	155	121	122	139	146	27	138	117	148
II	154	128	128	140	155	29	141	124	152
III	155	125	131	143	153	27	141	127	152
IV	159	126	130	145	154	23	143	118	155
V	157	128	135	147	145	13	143	123	158
VI	156	130	135	148	151	25	144	120	157
VII	135	105	132	81	103	16	120	107	137
VIII	102	46	75	135	125	27	84	103	155
IX	149	134	137	142	150	30	142	117	150
X	152	128	136	143	150	29	141	124	156
XI	153	132	136	140	153	30	143	123	151
XII	130	120	129	138	147	20	129	105	140
1967 I	135	118		130	124	27		110	148
II	134	120			135	22			
III	131	141				24			

Produktionsindex der Papier erzeugenden Industrie ^{a)}
Indice de la production de l'industrie du papier et du carton ^{a)}
Indice della produzione delle industrie della carta e del cartone ^{a)}
Produktie-index van de papierindustrie ^{a)}
Production index of the paper and paper board industry ^{a)}

5

1958 = 100

Ø M	Deutschland (B.R.)	France	Italia	Nederland	Belgique België	Luxembourg	EWG - CEE EEG - EEC	United Kingdom b)	United States
1964	142	144	154	169	165	—	148	139	137
1965	150	148	157	179	172	—	154	142	146
1966	155	159	223	195	183	—	169	144	156
1965 X	158	165	174	190	187	—	167	155	157
XI	164	167	181	184	182	—	170	154	152
XII	146	156	163	181	185	—	156	135	141
1966 I	154	169	208	185	180	—	169	153	153
II	155	168	215	194	183	—	171	152	157
III	156	163	228	211	183	—	173	154	158
IV	157	167	229	200	189	—	174	151	159
V	156	172	237	201	185	—	176	153	158
VI	159	165	252	208	197	—	178	149	159
VII	152	168	219	157	132	—	164	123	148
VIII	144	70	164	165	160	—	126	135	158
IX	156	160	225	211	202	—	172	142	158
X	162	174	232	204	203	—	179	148	168
XI	166	177	242	198	202	—	183	144	159
XII	143	161	228	200	185	—	166	129	144
1967 I	147	171		189	205	—		148	155
II	151	172		202	231	—			
III		168							

TAB. 5

a) Papiererzeugung und -Verarbeitung
b) Einschl. graphisches Gewerbe und Verlagswesen

a) Production et transformation du papier et du carton
b) Y compris imprimerie et édition

a) Produzione e trasformazione della carta e del cartone
b) Compr. stampa e edizione

a) Vervaardiging van papier en papierwaren
b) Incl. drukkerijen en uitgeverijen

a) Manufacture of paper and paper products
b) Incl. printing and publication

6

Produktionsindex der Leder erzeugenden Industrie
Indice de la production de l'industrie du cuir
Indice della produzione delle industrie del cuoio
Produktie-index van de lederindustrie
Production index of the leather industry

1958 = 100

Ø M	Deutschland (B.R.)	France	Italia	Nederland	Belgique België	Luxembourg	EWG - CEE EEG - EEC	United Kingdom	United States
1964	110	80	134	146	120	—	101	102	107
1965	110	73	124	139	115	—	98	103	113
1966	104	78	144	137	123	—	99	100	116
1965 X	125	83	133	160	120	—	110	112	117
XI	133	91	141	154	133	—	118	110	113
XII	108	83	155	135	136	—	103	104	111
1966 I	103	81	138	141	136	—	100	110	115
II	109	77	141	144	136	—	101	113	122
III	115	86	139	147	137	—	107	110	123
IV	118	80	138	154	138	—	107	98	118
V	109	92	143	139	130	—	107	100	116
VI	99	85	157	139	144	—	101	105	118
VII	91	61	147	106	67	—	83	91	104
VIII	91	29	87	105	117	—	67	80	123
IX	107	87	158	141	118	—	105	100	116
X	111	87	158	143	124	—	107	100	122
XI	112	92	156	135	126	—	109	100	113
XII	87	84	161	147	104	—	95	89	107
1967 I	83	76		131	119	—		92	
II	91	79			125	—			
III		79							

7

Produktionsindex der chemischen Industrie
Indice de la production de l'industrie chimique
Indice della produzione delle industrie chimiche
Produktie-index van de chemische industrie
Production index of the chemical industry

1958 = 100

Ø M	Deutschland (B.R.)	France	Italia	Nederland a)	Belgique België	Luxembourg	EWG - CEE EEG - EEC	United Kingdom	United States
1964	182	176	237		155	105		153	167
1965	199	190	249		160	106		160	181
1966	217	212	289		164	100		167	201
1965 X	204	198	254		160	112		162	186
XI	210	200	259		156	112		162	186
XII	195	203	269		153	105		156	186
1966 I	204	197	278		160	102		163	189
II	211	203	275		165	102		171	195
III	215	211	280		169	99		176	198
IV	226	211	293		170	103		162	201
V	225	209	291		169	105		165	202
VI	224	223	302		174	103		171	207
VII	215	206	285		144	100		161	196
VIII	204	170	289		158	89		154	203
IX	218	217	283		173	101		174	204
X	222	231	277		157	100		170	207
XI	227	226	303		159	101		174	209
XII	211	231	307		166	96		165	205
1967 I	221	230			162	99		170	208
II	235	225			187	98			
III	230	233				99			

TAB. 7

a) Veröffentlichung unterbrochen für die chemische Industrie im engeren Sinne

a) *Publication interrompue pour la chimie proprement dite*

a) *Pubblicazione interrotta per l'industria chimica propria*

a) *Publikatie onderbroken voor de chemische industrie in engere zin*

a) *Publication interrupted for the chemical industry „stricto sensu“*

Produktionsindex der metallverarbeitenden Industrie
Indice de la production de l'industrie transformatrice des métaux
Indice della produzione delle industrie trasformatrici dei metalli
Produktie-index van de metaalverwerkende industrie
Production index of metal industries

8

1958 = 100

Ø M	Deutschland (B.R.)	France	Italia	Nederland	Belgique België	Luxembourg	EWG - CEE EEG - EEC	United Kingdom	United States
1964	153	138	165	158	161	87	151	128	152
1965	164	139	163	165	169	86	157	133	172
1966	162	147	184	174	176	86	162	136	195
1965 X	170	153	158	179	183	85	165	139	182
XI	176	155	175	177	188	90	170	140	184
XII	172	165	160	178	183	86	169	139	186
1966 I	156	142	161	164	174	92	154	134	187
II	162	148	171	165	173	90	160	141	190
III	166	151	178	168	169	90	164	152	192
IV	174	145	187	177	182	88	168	133	193
V	172	155	211	178	177	89	173	138	194
VI	177	161	207	180	175	86	176	140	198
VII	148	138	199	155	140	84	153	127	186
VIII	131	80	107	165	166	77	117	116	185
IX	162	147	208	174	185	83	166	135	199
X	165	158	195	188	194	84	170	137	205
XI	169	163	200	187	194	86	174	137	203
XII	164	168	187	187	182	82	170	138	204
1967 I	140	152			176	91		131	198
II	143	154			181	85			
III	142	158				87			

Produktionsindex der Nahrungs- und Genußmittelindustrie
Indice de la production de l'ind. des denrées aliment., boissons et tabacs
Indice della produzione dell'industria alimentare, bevande e tabacco
Produktie-index van de voedings- en genotmiddelenindustrie
Production index of the food, beverages and tobacco industries

9

1958 = 100

Ø M	Deutschland (B.R.)	France	Italia	Nederland	Belgique België	Luxembourg	EWG - CEE EEG - EEC	United Kingdom	United States
1964	129	120	136	126	127	118	128	118	122
1965	133	122	137	133	128	123	131	121	124
1966	136		141	133	130	126		124	129
1965 X	146	} 133	146	162	148	123	} 148	129	136
XI	158		169	164	162	132		131	129
XII	144		165	141	133	138		117	119
1966 I	121	} 122	141	109	112	123	} 127	114	118
II	125		140	117	121	105		122	119
III	126		145	123	123	119		127	121
IV	135	} 121	134	134	128	119	} 132	123	121
V	138		135	137	128	145		128	124
VI	140		132	136	139	140		132	131
VII	132	} 108	121	123	119	135	} 123	123	128
VIII	130		103	128	133	136		116	140
IX	137		139	134	131	128		124	143
X	149		151	161	132	132		130	140
XI	154		181	162	137	107		130	132
XII	142		173	134	133	127		119	125
1967 I	120			113	116	105		116	123
II	126				131	129			
III	129					132			

Zusammengefasste Energiebilanz
Bilan global de l'énergie
Bilancio globale dell'energia
Globale energiebalans
Overall energy balance-sheet

Mio tec

Ø T	Deutschland (B.R.)	France	Italia	Nederland	Belgique Belgie	Luxembourg	EWG-CEE EEG-CEE
1958	46,9	17,9	6,1	3,6	6,4	0,0	80,9
1964	48,0	18,2	7,1	4,0	4,9	0,0	82,1
1965	46,1	18,8	7,3	4,2	4,7	0,0	81,2
1966	43,7	19,0	7,6	4,3	4,1	0,0	78,7
1964 3	46,6	15,2	6,8	3,8	4,3	0,0	76,7
4	49,4	18,4	7,4	4,2	5,1	0,0	84,5
1965 1	47,8	18,9	7,7	4,2	4,9	0,0	83,4
2	45,3	19,8	7,2	3,9	4,8	0,0	80,9
3	45,1	16,4	7,3	4,1	4,1	0,0	76,9
4	46,2	20,2	7,2	4,7	4,8	0,0	83,0
1966 1	45,4	20,4	7,5	4,6	4,5	0,0	82,3
2	43,5	20,0	7,5	4,0	4,2	0,0	79,3
3	42,8	16,1	7,3	3,9	3,6	0,0	73,7
4	42,8	19,5	8,0	4,7	4,2	0,0	79,2

Produktion von Primärenergie
 Production de sources primaires
 Produzione di fonti primarie
 Produktie van primaire energie
 Primary output

Mio tec

1958	4,0	13,2	7,9	4,1	2,8	1,1	32,9
1964	18,2	21,3	19,1	9,2	6,3	1,4	75,6
1965	22,4	23,1	21,5	9,7	7,0	1,4	85,1
1966	25,5	23,8	24,6	10,6	7,4	1,3	93,4
1964 3	19,4	18,9	19,4	8,5	5,9	1,4	73,6
4	18,3	23,8	19,9	9,8	6,8	1,5	80,0
1965 1	21,1	22,1	21,7	10,4	7,1	1,4	83,8
2	22,5	22,3	20,1	9,6	6,9	1,4	82,8
3	22,6	21,8	21,1	9,0	6,6	1,4	82,4
4	23,4	25,9	23,3	9,9	7,4	1,4	91,4
1966 1	25,1	25,5	24,3	12,1	7,8	1,4	96,2
2	24,4	21,2	22,8	9,7	7,5	1,3	86,9
3	26,3	22,0	24,2	10,0	6,6	1,3	90,5
4	25,9	26,4	27,1	11,0	7,5	1,4	99,3

Netto-Einfuhr (Einfuhr min
Ausfuhr)
 Importations nettes (Impor
tions moins exportations)
 Importazioni nette (Importazi
meno esportazioni)
 Netto-invoer (Invoer minus i
voer)
 Net-imports (Imports minus
exports)

Mio tec

1958	47,1	29,2	13,5	6,9	7,8	1,1	105,6
1964	63,4	39,2	24,2	11,3	10,4	1,4	150,0
1965	65,3	40,6	26,3	12,2	10,8	1,4	156,5
1966	65,8	41,5	29,4	13,0	10,6	1,4	161,8
1964 3	62,0	35,1	23,7	10,5	9,7	1,4	142,4
4	67,0	42,5	26,3	12,1	11,3	1,5	160,6
1965 1	64,3	43,0	26,6	13,0	11,1	1,4	159,5
2	64,5	38,6	23,5	11,2	10,9	1,4	150,2
3	64,0	36,2	26,8	11,2	9,6	1,4	149,2
4	68,2	44,9	28,5	13,3	11,4	1,4	167,6
1966 1	65,8	43,4	28,6	14,2	11,4	1,4	164,8
2	64,3	39,2	26,8	11,7	10,5	1,4	153,9
3	64,8	37,7	28,8	12,0	9,7	1,3	154,3
4	67,4	45,6	33,7	14,4	10,6	1,4	173,0

Brutto-Inlandsverbrauch v
Primärenergie und Äquivalent
 Consommation intérieure br
de sources primaires et équ
lentes
 Consumo interno lordo di fo
primarie ed equivalenti
 Bruto binnenlands verbruik v
primaire en equivalente energ
bronnen
 Gross-inland consumption of p
mary sources and equivalents

%

1958	7,1	42,8	53,5	48,0	32,9	100,0	28,4
1964	27,0	52,3	70,1	68,0	54,7	100,0	46,4
1965	32,4	54,9	73,1	65,1	58,6	100,0	50,0
1966	36,6	55,5	74,4	67,9	63,0	100,0	53,1
1964 3	29,3	51,9	72,6	66,7	54,6	100,0	47,3
4	25,5	53,9	68,1	66,9	54,0	100,0	45,8
1965 1	31,1	49,8	73,7	67,7	57,7	100,0	48,7
2	33,0	55,9	75,7	69,6	56,9	100,0	50,7
3	33,4	58,3	70,1	64,3	61,5	100,0	50,7
4	32,1	55,9	73,0	60,2	57,9	100,0	50,1
1966 1	35,9	56,9	75,9	71,1	61,4	100,0	53,8
2	35,8	52,3	75,4	67,5	64,8	100,0	51,7
3	38,4	56,2	73,9	69,2	60,8	100,0	53,8
4	36,4	56,3	72,4	65,2	63,2	100,0	53,2

Netto-Einfuhr minus Bunker
% des Brutto-Inlandsverbrauch
 Importations nettes moins sc
tes en % de la consommati
intérieure brute
 Importazioni nette meno bu
keraggi in % del consumo int
no lordo
 Netto-invoer minus zeeschee
maart in % van het bruto binne
lands verbruik
 Net-imports minus bunker in
of the gross-inland consumpti

Steinkohle: Förderung ^{a)}
Houille: extraction ^{a)}
Carbon fossile: estrazione ^{a)}
Steenkool: produktie ^{a)}
Hard coal: production ^{a)}

1 000 t

TAB. 11, 12

a) Neue Reihe auf Basis t = t
 b) Monatszahlen: einschl. geringer Mengen Braunkohle

a) *Nouvelles séries sur la base t = t*
 b) *Données mensuelles: y compris de faibles quantités de lignite*

a) Nuova serie sulla base t = t
 b) Dati mensili: comprese piccole quantità di lignite

a) *Nieuwe reeks t = t*
 b) *Maandcijfers: met inbegrip van geringe hoeveelheden bruinkool*

a) New series t = t
 b) Monthly figures: incl. small quantities of lignite

Ø M	Deutschland (B.R.)	France	Italia	Neder-land	Belgique België	EWG-CEE EEG-EEC	United Kingdom	United States ^{b)}	SSSR
1958	12 875	4 810	60	1 023	2 255	21 023	18 272	32 446	29 419
1964	12 362	4 419	39	988	1 775	19 584	16 394	37 890	34 070
1965	11 749	4 279	32	978	1 649	18 687	15 876	39 503	(35 547)
1966	10 958	4 195	35	859	1 458	17 505	14 782		(36 000)
1965 XI	11 389	4 597	25	1 022	1 703	18 736	15 850	43 318	
XII	11 636	4 479	34	1 072	1 747	18 981	19 081	43 600	
1966 I	11 685	4 530	38	1 028	1 576	18 718	12 615	38 995	(35 645)
II	11 048	4 208	42	875	1 509	17 682	15 212	37 375	(34 760)
III	12 237	4 602	48	990	1 666	19 543	18 827	44 708	(37 933)
IV	10 925	4 349	24	869	1 480	17 647	13 741	28 621	(36 605)
V	10 908	4 322	45	813	1 439	17 526	15 407	42 785	(34 391)
VI	11 160	4 446	31	896	1 531	18 064	16 899	42 933	(36 200)
VII	10 415	3 028	25	772	1 012	15 252	12 056	32 328	(36 200)
VIII	10 679	3 228	32	814	1 354	16 107	9 865	46 992	(36 600)
IX	10 919	4 393	38	829	1 485	17 664	15 591	43 735	(35 600)
X	10 207	4 325	33	799	1 441	16 804	14 192	45 186	(36 700)
XI	10 796	4 517	32	828	1 480	17 653	14 705	42 606	(34 400)
XII	10 627	4 389	30	806	1 528	17 380	18 332	44 155	(36 600)
1967 I	11 058	4 521	31	828	1 518	17 956	11 630		
II	9 955	4 174	30	684	1 394	16 237	14 996		
III	9 846	4 450	30	824	1 506	16 656	18 341		
IV	9 584	4 333	30	759	1 397	16 103			

Steinkohle: Gesamtbestände bei den Zechen ^{a)}
Houille: stocks totaux des mines ^{a)}
Carbon fossile: stocks totali presso le miniere ^{a)}
Steenkool: totale voorraden bij de mijnen ^{a)}
Hard coal: total pithead stocks ^{a)}

1 000 t

	Deutschland (B.R.)	France	Italia	Nederland	Belgique België	EWG - CEE EEG - EEC	United Kingdom
1958	9 493	7 380	21	877	6 928	24 699	19 984
1964	8 749	5 703	73	992	1 489	17 007	20 705
1965	14 797	7 185	24	1 283	2 419	25 708	21 877
1966	17 262	10 300	25	1 403	3 046	32 035	18 846
1965 X	15 692	6 993	8	1 323	2 143	26 160	22 702
XI	15 238	7 048	11	1 291	2 264	25 852	22 828
XII	14 797	7 185	24	1 283	2 419	25 708	21 877
1966 I	14 578	7 448	31	1 322	2 430	25 808	20 790
II	14 831	7 844	36	1 354	2 584	26 649	19 415
III	15 513	8 485	28	1 465	2 802	28 293	18 816
IV	15 366	8 878	19	1 515	2 859	28 638	18 830
V	15 513	9 303	38	1 463	2 940	29 258	19 397
VI	16 039	9 628	38	1 468	3 077	30 250	20 995
VII	16 176	9 431	25	1 406	3 014	30 052	20 966
VIII	16 810	9 754	31	1 427	3 005	31 027	20 440
IX	17 763	9 962	32	1 451	3 051	32 258	20 175
X	17 530	10 114	31	1 459	3 095	32 228	19 967
XI	17 445	10 243	29	1 486	3 053	32 324	19 940
XII	17 262	10 300	25	1 403	3 046	32 035	18 846
1967 I	17 476	10 574	27	1 489	2 959	32 525	18 095
II	18 213	11 008	36	1 550	3 013	33 820	18 646
III	18 404	11 944	35	1 622	3 094	35 099	20 731

Erzeugung von Steinkohlenkoks
Production de coke de four
Produzione di coke di cokeria
Produktie van cokesovencokes
Production of coke-oven coke

1 000 t

Ø M	Deutschland (B.R.)	France	Italia	Nederland	Belgique België	Luxembourg	EWG - CEE EEG - EEC	United Kingdom a)	United States
1958	3 968	1 039	280	340	576	—	6 203	1 562	4 354
1964	3 606	1 161	390	377	617	—	6 151	1 427	4 698
1965	3 607	1 115	478	357	611	—	6 169	1 446	5 054
1966	3 317	1 077	521	319	581	—	5 815		
1965 X	3 653	1 099	516	354	627	—	6 249	1 489	4 765
XI	3 528	1 086	508	348	597	—	6 067	1 446	4 549
XII	3 579	1 143	534	357	618	—	6 232	1 485	4 719
1966 I	3 672	1 158	536	361	614	—	6 342	1 314	4 788
II	3 281	1 039	477	322	572	—	5 692	1 322	4 526
III	3 465	1 122	515	344	625	—	6 070	1 658	5 176
IV	3 366	1 080	519	327	594	—	5 885	1 315	4 998
V	3 484	1 104	545	327	598	—	6 057	1 312	5 219
VI	3 331	1 058	534	308	576	—	5 807	1 616	5 126
VII	3 390	1 004	543	313	541	—	5 792	1 240	5 243
VIII	3 268	935	538	312	559	—	5 611	1 196	5 309
IX	3 107	1 050	518	302	570	—	5 548	1 525	5 130
X	3 180	1 118	516	304	574	—	5 691	1 226	5 211
XI	3 129	1 101	504	307	555	—	5 596	1 184	
XII	3 128	1 153	522	302	582	—	5 687	1 467	
1967 I	3 199	1 174	519	289	608	—	5 789	1 186	
II	2 840	1 026	468	280	551	—	5 165	1 226	
III	3 048	1 128	470	270	608	—	5 524	1 552	

TAB. 13

- a) Ohne Koksgrus
a) Pouslier de coke non compris
a) Esclusa la polvere di coke
a) Zonder cokesgruis
a) Excl. coking duff

Nettoerzeugung von Elektrizität
Production nette d'énergie électrique
Produzione netta di energia elettrica
Nettoproductie van elektriciteit
Output of electricity (net)

Mio kWh

Ø M	Deutschland (B.R.)	France	Italia	Nederland	Belgique België	Luxembourg	EWG-CEE EEG-EEC	United Kingdom	United States	SSSR
1958	7 859	5 148	3 724	1 093	1 043	102	18 969	8 942	60 396	18 440
1964	12 756	7 828	6 218	1 812	1 623	177	30 414	14 322	90 312	35 955
1965	13 380	8 454	6 721	1 971	1 697	185	32 408	15 313	96 461	(39 750)
1966	13 857	(8 840)	(7 220)	2 198	1 793	183	[34 090]	[15 800]	104 020	(42 680)
1965 X	14 024	8 820	7 051	2 075	1 779	178	33 924	15 145	95 722	
XI	14 910	8 998	7 136	2 273	1 838	164	35 319	18 192	95 299	
XII	15 199	9 775	7 490	2 394	1 953	181	36 992	19 117	102 182	
1966 I	15 255	(9 720)	[7 450]	2 404	1 959	161	[36 949]	20 234	105 254	(45 700)
II	13 409	(8 420)	[6 620]	2 123	1 739	138	[32 449]	17 275	94 962	(41 700)
III	14 873	(9 170)	[7 200]	2 265	1 932	174	[35 614]	17 676	101 899	(44 500)
IV	13 232	(8 470)	[6 710]	2 054	1 756	191	[32 413]	16 084	96 667	(41 000)
V	12 722	(8 560)	[7 150]	2 000	1 669	189	[32 290]	14 066	100 559	(39 700)
VI	12 228	(8 720)	[6 920]	1 979	1 701	183	[31 731]	12 450	105 367	(37 700)
VII	12 445	(8 180)	[7 140]	1 854	1 471	208	[31 298]	12 042	113 380	(40 100)
VIII	12 424	(6 920)	[6 550]	2 045	1 633	193	[29 765]	12 498	112 348	(42 800)
IX	13 601	(8 590)	[7 290]	2 148	1 764	191	[33 584]	13 381	102 282	(41 600)
X	14 906	(9 270)	[7 590]	2 353	1 888	192	[36 199]	[15 670]	103 070	(45 600)
XI	15 527	(9 720)	[7 780]	2 529	1 951	184	[37 691]	[18 430]	102 729	(45 900)
XII	15 665	(10 330)	[8 300]	2 621	2 055	194	[39 165]	[19 700]	109 717	(45 900)
1967 I	15 664	(10 410)	[8 330]	2 619	2 056	188	[39 267]	[20 050]	109 951	
II	13 801	(9 000)	[7 520]	2 308	1 827	147	[34 603]			
III	[14 492]	(9 770)	[7 880]	2 444	1 952	174	[36 712]			

Verarbeitung von Rohöl
Pétrole brut traité
Petrolio grezzo lavorato
Verwerking van ruwe aardolie
Crude petroleum refinery throughput

15

1 000 t

Ø M	Deutschland (B.R.)	France	Italia	Nederland	Belgique België	Luxembourg	EWG - CEE EEG - EEC	United Kingdom	United States
1958	1 280	2 483	2 015	1 325	542	—	7 645	2 788	.
1964	4 827	4 440	4 821	2 374	1 112	—	17 574	4 951	36 300
1965	5 516	5 114	5 781	2 601	1 300	—	20 312	5 509	37 173
1966	6 261	5 589	6 766	2 817	1 385	—	22 818	5 977	
1965 X	5 784	5 598	6 312	} [2 842]	1 406	—	} [22 309]	5 161	38 070
XI	5 567	5 800	6 285		1 344	—		5 838	37 299
XII	6 128	6 158	6 614		1 404	—		6 359	38 813
1966 I	6 228	5 809	6 431	} [2 907]	1 396	—	} [22 441]	5 974	39 272
II	5 670	5 552	6 266		1 269	—		5 511	35 313
III	6 185	5 558	6 811		1 428	—		6 306	38 556
IV	5 800	4 913	6 164	} [2 596]	1 335	—	} [21 110]	5 895	36 718
V	6 329	5 260	6 236		1 372	—		6 412	39 205
VI	6 380	4 918	5 743		1 091	—		5 740	38 597
VII	6 259	5 753	6 800	} [2 840]	1 500	—	} [22 846]	5 600	40 516
VIII	6 278	5 299	6 833		1 367	—		5 463	40 259
IX	6 312	5 542	6 700		1 375	—		5 578	39 205
X	6 432	5 831	7 078	} [2 925]	1 441	—	} [19 986]	6 159	39 921
XI	6 342	5 920	7 364		1 454	—		6 198	37 961
XII	6 913	6 708	7 350		1 559	—		6 883	
1967 I	7 020	6 703						6 875	
II	6 199	5 859						6 407	
III	6 616	6 042							

Förderung von Eisenerz (Roherz)
Extraction brute de minerai de fer
Estrazione grezza di minerale di ferro
Winning van ijzererts (ruwerts)
Production of iron ore (unworked)

16

1 000 t

Ø M	Deutschland (B.R.)	France	Italia	Nederland	Belgique België	Luxembourg	EWG-CEE EEG-EEC	United Kingdom	United States	SSSR
1958	1 499	5 015	179	—	10	553	7 256	1 238	5 722	7 400
1964	968	5 123	131	—	5	557	6 783	1 284	7 183	12 167
1965	904	5 009	114	—	8	526	6 562	1 304	7 403	12 808
1966	789	4 638	104	—	10	544	6 085	1 148		13 330
1965 XI	915	5 057	107	—	11	519	6 609	1 274	4 616	
XII	849	5 267	100	—	8	469	6 693	1 322*	4 231	
1966 I	857	4 946	95	—	10	499	6 406	1 198	4 787	12 900
II	817	4 901	101	—	10	517	6 346	1 166	4 569	12 100
III	872	5 447	110	—	9	589	7 027	1 419*	5 119	13 500
IV	785	4 449	96	—	10	578	5 918	963	7 002	13 400
V	785	4 612	116	—	12	535	6 059	964	10 152	13 100
VI	806	5 120	112	—	12	612	6 662	1 305*	10 957	13 700
VII	764	3 755	118	—	12	579	5 229	1 079	11 216	13 900
VIII	807	3 095	121	—	11	551	4 585	1 280*	10 271	13 800
IX	801	4 955	116	—	11	544	6 427	1 163	10 109	13 600
X	779	4 857	105	—	8	508	6 257	1 036	8 361	13 700
XI	757	4 684	81	—	9	492	6 023	1 243*	5 259	12 900
XII	636	4 837	81	—	11	525	6 090	961		13 400
1967 I	708	4 896	94	—	11	513	6 223	1 028		
II	701	4 444	62	—	9	526	5 741			
III	736	5 005	93	—	11	535	6 380			
IV	725	464	92	—	8	718	2 008			

35

17

Erzeugung von Rohstahl (Blöcke und Flüssigstahl)
Production d'acier brut (lingots et moulages)
Produzione di acciaio grezzo (lingotti e getti)
Produktie van ruwstaal (ruwe blokken en vloeibaar staal voor gietwerk)
Production of crude steel (ingots and metal for casting)

1 000 t

Ø M	Deutschland (B.R.)	France	Italia	Nederland	Belgique België	Luxembourg	EWG-CEE EEG-EEC	United Kingdom	United States	SSSR
1958	2 189	1 219	537	120	501	282	4 848	1 656	6 593	4 577
1964	3 112	1 648	816	222	727	380	6 905	2 221	9 832	7 083
1965	3 068	1 634	1 057	262	763	382	7 166	2 287	10 167	7 583
1966	2 943	1 633	1 136	271	743	366	7 092	2 059	10 392	8 075
1965 XI	2 930	1 604	1 157	267	775	377	7 110	2 196	8 203	
XII	2 700	1 685	1 170	284	808	372	7 019	2 350*	8 952	
1966 I	2 960	1 639	1 113	288	741	369	7 110	1 982	9 835	8 000
II	2 905	1 635	974	246	733	354	6 847	1 996	9 531	7 300
III	3 291	1 810	1 137	300	794	380	7 712	2 952*	11 235	8 200
IV	2 940	1 670	1 102	269	761	367	7 109	1 974	10 758	8 100
V	3 074	1 633	1 184	270	724	353	7 237	2 035	11 331	8 100
VI	3 136	1 754	1 080	271	787	369	7 396	2 450*	10 603	8 000
VII	3 147	1 495	1 135	226	611	368	6 982	1 595	10 034	8 100
VIII	3 039	1 097	1 084	286	668	346	6 520	2 247*	19 349	8 100
IX	2 828	1 743	1 207	300	804	377	7 258	2 046	10 489	8 100
X	2 810	1 777	1 221	300	764	383	7 255	2 015	10 702	8 400
XI	2 742	1 632	1 155	283	751	365	6 929	2 292*	10 124	8 200
XII	2 444	1 708	1 245	271	774	360	6 802	1 480	9 703	8 300
1967 I	2 914	1 747	1 276	272	795	371	7 375	1 813	9 887	
II	2 854	1 591	1 184	275	740	360	7 004	2 010	9 337	
III	3 011	1 836	1 318	286	828	389	7 668	2 434*		
IV	3 155	1 261	1 298	274	802	379	7 169			

18

Erzeugung von Roheisen
Production de fonte brute
Produzione di ghisa grezza
Produktie van ruwijzer
Production of pig iron

1 000 t

Ø M	Deutschland (B.R.)	France	Italia	Nederland	Belgique België	Luxembourg	EWG-CEE EEG-EEC	United Kingdom	United States	SSSR
1958	1 645	996	176	76	460	273	3 626	1 098	4 367	3 300
1964	2 265	1 320	293	162	677	348	5 065	1 463	6 518	5 200
1965	2 249	1 314	458	197	703	345	5 267	1 478	6 717	5 517
1966	2 118	1 299	523	184	692	330	5 145	1 330	6 967	5 875
1965 XI	2 142	1 311	510	187	709	334	5 194	1 396	5 396	
XII	2 037	1 365	520	200	744	341	5 207	1 622*	5 799	
1966 I	2 133	1 336	544	196	706	341	5 256	1 285	6 316	5 900
II	2 065	1 282	460	148	682	312	4 948	1 275	6 242	5 400
III	2 297	1 417	518	166	734	349	5 480	1 623*	7 246	6 000
IV	2 118	1 309	514	160	699	334	5 135	1 301	7 169	5 700
V	2 199	1 326	533	166	698	334	5 256	1 309	7 522	5 900
VI	2 212	1 325	505	174	714	336	5 266	1 562*	7 161	5 800
VII	2 276	1 199	530	165	603	329	5 100	1 151	7 002	5 900
VIII	2 198	905	559	204	620	310	4 797	1 452*	6 990	5 900
IX	2 034	1 348	537	207	719	326	5 171	1 241	7 052	5 900
X	2 026	1 425	527	213	703	340	5 234	1 251	7 348	6 000
XI	1 989	1 343	498	202	702	324	5 057	1 455*	6 831	5 900
XII	1 867	1 370	548	209	722	326	5 043	1 057	6 724	6 200
1967 I	2 113	1 389	564	215	742	331	5 354	1 136	6 745	
II	2 067	1 268	540	210	684	314	5 083	1 249	6 216	
III	2 261	1 448	599	223	761	339	5 630	1 545*		
IV	2 352	923	571	198	739	324	5 107			

Erzeugung von Wollgarnen ^{a)}
Production de filés de laine ^{a)}
Produzione di filati di lana ^{a)}
Produktie van wollen garens ^{a)}
Production of woollen yarn ^{a)}

19

1 000 t

Ø M	Deutschland (B.R.) b)	France	Italia	Nederland	Belgique België	Luxembourg	EWG - CEE EEG - EEC	United Kingdom c)	United States		
1958	8,9	11,2	11,3	1,8	3,2	—	36,4	18,7	24,5		
1964	9,8	12,3	16,7	2,0	5,2	—	46,0	21,2	27,1		
1965	9,9	10,8	16,4	1,7	5,4	—	44,2	20,8	29,5		
1966	9,8	12,1	18,3	1,7	5,8	—	47,7	20,2	28,0		
1965	X	10,8	12,8	19,7	1,9	6,2	—	51,4	21,6	29,5	
	XI	10,5	12,2	17,7	1,9	5,9	—	48,2	22,4	27,3	
	XII	10,2	12,7	18,6	2,2	6,2	—	49,9	21,1	32,1*	
1966	I	10,4	12,6	17,6	1,8	6,2	—	48,6	21,3	29,5	
	II	10,0	12,5	16,5	1,7	6,0	—	46,7	20,4	29,6	
	III	11,9	13,7	19,7	1,9	6,8	—	54,0	23,5	36,6*	
1966	IV	10,0	12,4	18,9	1,7	6,5	—	49,6	19,7	29,0	
	V	10,5	13,0	19,7	1,7	5,7	—	50,6	20,8	28,2	
	VI	10,6	14,3	18,6	1,9	6,6	—	52,0	22,5	33,2*	
1966	VII	9,2	15,5	20,3	0,9	2,6	75,0	17,9	21,5		
	VIII	7,7		11,0	1,9	5,9				16,2	
	IX	10,3		20,8	1,7	6,3					20,4
1966	X	9,9	12,9	19,6	1,6	6,1	—	50,1	20,8		
	XI	9,4	12,9	18,7	1,7	5,7	—	48,4	21,0	22,6	
	XII	7,6	11,7	18,3	1,5	5,6	—	44,7	18,5	25,9*	
1967	I	7,8	11,7		1,4	5,0	—	19,8			
	II	7,4	10,9		1,3		—	18,8			
	III	8,1					—				

Erzeugung von Baumwollgarnen ^{a)}
Production de filés de coton ^{a)}
Produzione di filati di cotone ^{a)}
Produktie van katoenen garens ^{a)}
Production of cotton yarn ^{a)}

20

1 000 t

Ø M	Deutschland (B.R.) b)	France	Italia	Nederland	Belgique België	Luxembourg	EWG - CEE EEG - EEC	United Kingdom	
1958	32,7 c)	25,7	16,6	5,8	7,6	—	88,4	29,6	
1964	31,9	25,0	20,0	6,3	9,2	—	92,4	24,7	
1965	32,0	22,2	16,7	5,9	8,5	—	85,3	23,7	
1966	30,1	24,1	21,0	5,7	8,2	—	89,1	22,4	
1965	X	33,7	25,1	18,8	5,8	8,6	—	92,0	23,2
	XI	33,3	24,3	18,5	6,0	8,1	—	90,2	22,8
	XII	33,1	26,5	19,6	5,9	10,3	—	95,4	25,0
1966	I	32,5	25,3	19,1	5,7	8,8	—	91,4	22,0
	II	31,5	25,0	19,6	5,5	8,6	—	90,2	22,0
	III	36,9	27,9	22,9	6,1	9,2	—	103,0	28,1
1966	IV	30,2	25,1	20,6	5,5	8,3	—	89,7	20,3
	V	31,3	24,6	22,4	5,5	7,5	—	91,3	23,0
	VI	31,1	27,3	20,5	6,2	8,5	—	93,6	21,6
1966	VII	27,4	28,1	22,8	2,8	6,9	133,0	17,8	
	VIII	18,7		12,7	6,3	7,3			97,1
	IX	32,1		23,4	6,0	8,3			
1966	X	30,8	26,3	23,3	5,9	8,1	—	94,4	
	XI	30,6	25,1	21,8	6,3	7,3	—	91,1	23,2
	XII	28,1	26,8	22,3	6,1	9,6	—	92,9	17,9
1967	I	30,3	26,1	22,6	6,3	7,6	—	92,9	19,8
	II	27,3	23,5	21,5	5,2	7,4	—	84,9	19,6
	III	28,5	25,9			(7,9)	—		

Erzeugung von Rayon ^{a)}
Production de rayonne ^{a)}
Produzione di raion ^{a)}
Produktie van rayon garens ^{a)}
Rayon production ^{a)}

1 000 t

Ø M	Deutschland (B.R.) ^{b)}	France	Italia	Nederland	Belgique België	Luxembourg	EWG - CEE EEG - EEC	United Kingdom ^{c)}	United States	
1958	5,41	4,69	5,13	2,63	0,86	—	18,72	7,24	24,0	
1964	6,53	4,94	7,61	3,15	1,14	—	23,37	14,29	29,4	
1965	6,54	4,56	7,12	3,27	1,13	—	22,62	14,99	31,2	
1966	6,52	4,65	7,27	3,13	1,44	—	23,01	15,55		
1965	X	6,53	5,01	7,11	3,20	—	22,93	15,13	29,8	
	XI	6,65	4,96	6,79	3,53	—	23,15	14,77	30,9	
	XII	5,82	5,40	7,13	3,55	—	23,17	14,91	31,5	
1966	I	6,36	5,33	7,01	2,95	—	23,08	15,39	30,7	
	II	6,23	5,03	6,48	3,24	—	22,29	15,59	28,5	
	III	7,07	5,43	7,27	3,63	—	25,00	18,03	32,4	
	IV	6,11	5,11	7,05	3,13	—	22,84	16,42	29,7	
	V	6,46	5,11	7,49	3,31	—	23,69	17,75	30,8	
	VI	6,85	5,30	7,14	3,26	—	24,14	16,44	29,7	
	VII	6,79	} 5,82	7,34	3,25	—	} 42,02	15,44	30,7	
	VIII	6,63		6,92	2,88	1,21		—	13,77	31,6
	IX	6,44		7,45	3,14	1,44		—	14,86	29,0
	X	6,77	4,73	7,50	2,89	—	23,37	15,23	28,9	
	XI	6,59	4,49	7,72	3,10	—	23,43	14,32	30,6	
	XII	5,83	4,80	7,87	2,85	—	23,08	13,34	30,1	
1967	I	6,29	4,77	7,62	2,66	—	22,83	15,77	30,1	
	II	5,73	4,30	7,13	2,75	—	21,34	15,49	25,9	
	III	5,65	4,24		1,61	—				

TAB. 21

- a) Ohne Abfälle
b) Ab Januar 1964 einschl. Berlin (West)
c) Einschl. synthetische Fäden
- a) Déchets non compris
b) A partir de Janvier 1964 y compris Berlin-Ouest
c) Fils synthétiques compris
- a) Esclusi i cascami
b) A partire de gennaio 1964 compreso Berlino-Ovest
c) Compresi i fili sintetici
- a) Zonder afval
b) Vanaf Januari 1964 inclusief Berlijn (West)
c) Met inbegrip van synthetisch garens
- a) Excl. waste
b) From January 1964 incl. West Berlin
c) Incl. man-made fibres

Erzeugung von Zellwolle ^{a)}
Production de fibranne ^{a)}
Produzione di fiocco ^{a)}
Produktie van rayonvezels ^{a)}
Production of staple fibres ^{a)}

1 000 t

Ø M	Deutschland (B.R.) ^{b)}	France	Italia	Nederland	Belgique België	Luxembourg	EWG - CEE EEG - EEC	United Kingdom ^{c)}	United States ^{d)}	
1958	11,55	5,81	6,33	1,02	1,39	—	26,10	8,72	12,2	
1964	18,21	7,39	10,18	1,57	2,02	—	39,37	16,90	22,5	
1965	17,78	6,28	8,44	1,59	1,92	—	36,01	17,60	24,5	
1966	16,83	5,84	7,76	1,54	1,89	—	33,86	17,77	24,9	
1965	X	17,73	7,41	7,83	1,52	—	36,54	16,96	22,9	
	XI	17,18	7,14	8,86	1,80	—	37,00	17,54	23,5	
	XII	14,04	7,51	9,31	1,96	—	34,84	18,22	24,6	
1966	I	15,49	7,05	8,44	1,30	—	34,24	17,16	25,5	
	II	16,34	5,78	7,72	1,41	—	33,08	17,19	23,7	
	III	19,19	6,31	8,39	1,80	—	37,89	20,30	26,5	
	IV	17,68	6,21	7,64	1,68	—	35,06	17,75	25,4	
	V	18,46	5,92	8,40	1,61	—	36,53	19,15	27,0	
	VI	17,95	6,34	8,28	1,61	—	36,24	17,89	26,0	
	VII	14,06	} 6,60	7,76	1,74	—	} 54,50	17,77	25,1	
	VIII	12,65		6,60	1,72	2,13		—	14,77	27,1
	IX	17,65		7,44	1,67	1,93		—	16,55	24,4
	X	19,24	6,49	7,37	1,19	—	36,03	18,18	21,4	
	XI	18,21	6,54	7,36	1,36	—	35,21	18,09	22,3	
	XII	14,90	6,63	7,73	1,43	—	32,48	18,47	24,7	
1967	I	16,76	6,46	7,53	1,13	—	34,23	19,78	26,1	
	II	14,77	5,04	7,12	1,01	—	29,67	18,96	22,6	
	III	17,17	5,27		2,01	—				

TAB. 22

- a) Ohne Abfälle
b) Ab Januar 1964 einschl. Berlin (West)
c) Einschl. synthetische Fasern
d) Ohne Azetat-Fasern
- a) Déchets non compris
b) A partir de Janvier 1964 y compris Berlin-Ouest
c) Fibres synthétiques comprises
d) Fibranne d'acétate non comprise
- a) Esclusi i cascami
b) A partire da gennaio 1964 compreso Berlino-Ovest
c) Comprese le fibre sintetiche
d) Escluse le fibre all'acetato
- a) Zonder afval
b) Vanaf Januari 1964 inclusief Berlijn (West)
c) Met inbegrip van synthetisch vezels
d) Zonder acetaatvezels
- a) Excl. waste
b) From January 1964 incl. West Berlin
c) Incl. man-made fibres
d) Excl. acetate fibres

Erzeugung von Schwefelsäure
Production d'acide sulfurique
Produzione di acido solforico
Produktie van zwavelzuur
Production of sulphuric acid

1 000 t H₂SO₄

TAB. 23, 24

a) Ab Januar 1964 einschl. Berlin (West)
 a) A partir de Janvier 1964 y compris Berlin-Ouest
 a) A partire da gennaio 1964 compreso Berlino-Ovest
 a) Vanaf Januari 1964 inclusief Berlin (West)
 a) From January 1964 incl. West Berlin

Ø M	Deutschland (B.R.) a)	France	Italia	Nederland	Belgique Belgîe	Luxembourg	EWG-CEE EEG-EEC	United Kingdom	United States	SSSR
1958	243,1	152,0	169,3	63,4	94,4	—	722,2	189,8	1 205,8	400
1964	300,2	225,2	240,8	81,3	112,3	—	959,8	265,5	1 733,0	637
1965	312,6	243,0	248,3	90,8	124,0	—	1 018,7	278,6	1 876,5	710
1966	319,6	256,0	278,6	88,3	113,5	—	1 056,0	264,0	2 055,2	780
1965 X	309,6	262,4	241,2	96,5	120,7	—	1 030	285,9	1 973,9	} 759
XI	300,8	254,5	250,0	90,1	124,5	—	1 020	282,2	1 869,6	
XII	318,3	254,7	280,1	95,2	128,3	—	1 077	296,2	2 006,4	
1966 I	315,3	241,6	283,8	91,3	129,6	—	1 062	297,2	1 966,8	773
II	283,4	226,5	258,5	80,1	110,8	—	959	257,4	1 897,4	710
III	308,4	251,4	276,7	86,2	115,0	—	1 038	292,6	2 084,0	805
IV	289,6	270,0	269,6	77,7	113,2	—	1 020	277,2	2 196,0	781
V	327,5	264,0	285,9	89,7	126,4	—	1 094	247,0	2 100,0	785
VI	326,1	257,8	273,1	92,5	119,0	—	1 069	255,4	1 976,1	747
VII	332,1	235,2	287,4	93	110,0	—	1 058	256,8	2 026,3	726
VIII	324,2	211,9	290,7	94	106,5	—	1 027	235,5	2 004,2	748
IX	328,5	240,7	270,8	81	108,6	—	1 030	252,8	1 962,1	766
X	331,1	309,5	269,9	81	103,0	—	1 095	246,4	2 101,0	835
XI	321,1	276,4	285,4	89	108,9	—	1 081	256,5	2 129,3	831
XII	326,1	287,2	291,2	104	111,3	—	1 120	293,5	2 219,9	860
1967 I	343,9	267,8	296,0	91	104,0	—	1 103	271,5	2 114,2	
II	301,6	245,1	273,3	89	93,5	—	1 003	253,4		
III	328,9	297,6		111		—				

Erzeugung von Ätznatron und Natronlauge
Production de soude caustique
Produzione di soda caustica
Produktie van caustieke soda
Production of caustic soda

1 000 t NaOH

Ø M	Deutschland (B.R.) a)	France	Italia	Nederland	Belgique Belgîe	Luxembourg	EWG-CEE EEG-EEC	United States	SSSR
1958	53,0	41,2	22,9	[6,4]	[2,6]	—	[126]	306,5	54,4
1964	93,5	61,3	53,5	[14,9]	[4,8]	—	[229]	483,8	96,0
1965	98,2	55,9	60,5	.	[5,8]	—	.	508,3	108,6
1966	108,6	63,5	62,5	.	.	—	.	555,0	116,0
1965 X	101,6	59,2	65,2	.	.	—	.	526,7	} 113,7
XI	97,3	63,0	58,7	.	.	—	.	510,7	
XII	101,8	57,1	62,2	.	.	—	.	548,0	
1966 I	105,2	56,8	63,2	.	.	—	.	530,2	114
II	96,9	55,6	56,2	.	.	—	.	482,9	102
III	107,5	64,3	66,5	.	.	—	.	569,8	118
IV	107,8	62,2	65,8	.	.	—	.	549,0	115
V	108,1	65,4	61,9	.	.	—	.	567,8	117
VI	106,9	65,7	58,6	.	.	—	.	540,6	108
VII	110,9	69,3	62,5	.	.	—	.	550,4	114
VIII	108,3	60,8	60,6	.	.	—	.	560,1	119
IX	108,6	72,7	60,5	.	.	—	.	549,5	113
X	113,8	66,0	61,6	.	.	—	.	588,8	124
XI	113,0	64,9	62,8	.	.	—	.	575,2	123
XII	115,8	70,1	67,4	.	.	—	.	596,2	126
1967 I	119,5	67,9	67,3	.	.	—	.	578,4	
II	112,3	64,0	61,5	.	.	—	.		
III	119,1	72,7		.	.	—	.		

Erzeugung von Syntheseammoniak (Stickstoffgehalt)
Production d'ammoniaque (azote contenu)
Produzione di ammoniaca (azoto contenuto)
Produktie van ammoniak (stikstofgehalte)
Production of synthetic ammonia (nitrogen content)

1 000 t N

Ø M	Deutschland (B.R.) a)	France	Italia	Nederland	Belgique België	Luxembourg	EWG - CEE EEG - EEC	United States
1958	93,4	49,4	41,8	29,0	22,9	—	236,5	238,4
1964	128,1	97,4	80,1	42,9	29,8	—	378,3	475,0
1965	138,2	106,8	85,9	47,9	33,2	—	412,0	535,5
1966	144,3	106,9	83,1	.	33,6	—	.	663,3
1965	X	142,8	113,0	87,6	.	34,9	—	550,7
	XI	138,5	107,9	84,0	.	33,0	—	569,0
	XII	146,1	112,7	93,3	.	34,3	—	609,7
1966	I	144,0	104,0	94,7	.	32,5	—	632,1
	II	132,7	93,0	83,5	.	29,1	—	621,9
	III	146,3	106,2	91,4	.	35,5	—	687,0
	IV	142,7	94,8	90,2	.	35,2	—	636,0
	V	147,9	103,1	88,4	.	36,9	—	728,8
	VI	138,6	104,7	85,4	.	34,2	—	664,3
	VII	144,5	102,1	90,7	.	33,6	—	638,8
	VIII	146,8	106,6	94,8	.	32,8	—	640,0
	IX	142,8	104,9	89,2	.	32,9	—	633,0
	X	150,8	119,2	89,5	.	33,1	—	613,9
	XI	147,5	118,7	92,5	.	30,5	—	680,5
	XII	149,6	125,3	101,6	.	36,7	—	783,6
1967	I	164,5	126,1	94,1	.	37,3	—	777,8
	II	147,8	110,9	84,4	.	34,4	—	.
	III	168,1	128,2	.	.	.	—	.

TAB. 25, 26

a) Ab Januar 1964 einschl. Berlin (West)

a) A partir de Janvier 1964 y compris Berlin-Ouest

a) A partire de gennaio 1964 compreso Berlino-Ovest

a) Vanaf Januari 1964 inclusief Berlijn (west)

a) From January 1964 incl. West-Berlin

Erzeugung von Stickstoffdüngemitteln (Stickstoffgehalt)
Production d'engrais azotés (azote contenu)
Produzione di concimi azotati (azoto contenuto)
Produktie van stikstofhoudende kunstmest (stikstofgehalte)
Production of nitrogenous fertilizers (nitrogen content)

1 000 t N

Ø M	Deutschland (B.R.) a)	France	Italia	Nederland	Belgique België	Luxembourg	EWG - CEE EEG - EEC	United Kingdom
1958	89,8	42,7	39,6	32,2	22,1	—	226,4	28,5
1964	105,4	86,2	65,3	37,6	22,6	—	317,1	48,6
1965	113,4	95,5	73,2	42,2	25,2	—	349,5	53,6
1966	120,8	94,7	76,5	51,5	24,6	—	368,1	57,6
1965	X	117,4	100,4	74,8	41,5	25,9	—	360,0
	XI	116,6	95,4	74,5	39,8	26,3	—	352,6
	XII	123,3	97,7	81,2	40,8	26,7	—	369,7
1966	I	122,0	92,9	82,5	48,3	25,3	—	371,0
	II	109,5	78,7	71,1	38,9	22,3	—	320,5
	III	122,7	93,9	79,7	46,1	28,5	—	370,9
	IV	118,9	83,1	73,4	48,4	26,5	—	350,3
	V	123,0	87,5	73,3	55,4	26,9	—	366,1
	VI	117,6	92,1	74,3	48,9	25,5	—	358,4
	VII	121,7	85,6	69,1	53,7	23,9	—	354,0
	VIII	122,7	96,1	86,4	53,4	23,9	—	382,5
	IX	117,6	93,5	78,1	48,0	21,9	—	359,1
	X	123,4	109,3	74,0	55,3	23,4	—	385,4
	XI	126,0	109,9	74,8	58,8	21,8	—	391,3
	XII	124,1	112,8	81,8	62,8	25,7	—	407,2
1967	I	132,1	114,6	76,7	62,8	26,2	—	61,8
	II	123,9	102,6	67,4	.	24,5	—	.
	III	132,5	113,1	.	.	.	—	.

Erzeugung von Superphosphaten
Production de superphosphate
Produzione di superfosfati
Produktie van superfosfaat
Production of superphosphates

27

1 000 t P.O.

TAB. 27, 28

- a) Ab Januar 1964 einschl. Berlin (West)
 b) Einschl. der zur Erzeugung von Komplexdüngemitteln bestimmten Mengen
 c) 1957/58, 1962/63, 1963/64 und 1964/1965
 d) Die Monatszahlen enthalten auch die anderen Phosphatdüngemittel
- a) A partir de janvier 1964 y compris Berlin-Ouest
 b) Y compris les quantités réemployées pour la production d'engrais complexes
 c) 1957/58, 1962/63, 1963/64 et 1964/1965
 d) Les chiffres mensuels comprennent aussi les autres engrais phosphatés
- a) A partire da gennaio 1964 compreso Berlino-Ovest
 b) Compreso le quantità riutilizzate per la produzione di fertilizzanti complessi
 c) 1957/58, 1962/63, 1963/64 e 1964/1965
 d) I dati mensili comprendono anche gli altri fertilizzanti fosfatici
- a) Vanaf januari 1964 inclusief Berlin (West)
 b) Met inbegrip van de voor de produktie van samengestelde meststoffen opnieuw gebruikte hoeveelheden
 c) 1957/58, 1962/63, 1963/64 en 1964/1965
 d) De maandelijfers omvatten tevens de overige fosfaatmeststoffen
- a) From January 1964 incl. West Berlin
 b) Incl. amounts used in production of compound fertilizers
 c) 1957/58, 1962/63, 1963/64 and 1964/1965
 d) The monthly figures include the other phosphate fertilizers

Ø M	Deutschland (B.R.) a)	France	Italia b)	Nederland	Belgique België	Luxembourg	EWG - CEE EEG - EEC	United Kingdom	United States d)
1958	6,4	22,8	28,6	9,6 c)	3,6 c)	—	71,0	12,9	183,2
1964	5,7	36,0	21,1	12,8 c)	7,6 c)	—	83,2	8,5	262,2
1965	6,8	42,4	22,8	13,5 c)	8,7 c)	—	94,2	7,4	289,4
1966	7,8	44,8	27,6			—		6,4	334,8
1965 X	6,7	42,8	30,2	.	.	—	.	8,5	306,6
XI	6,3	39,0	25,9	.	.	—	.	7,8	303,0
XII	5,2	41,8	23,9	.	.	—	.	6,4	315,7
1966 I	13,8	38,1	30,5	.	.	—	.	5,9	316,6
II	8,6	35,6	27,4	.	.	—	.	6,7	329,3
III	9,1	45,2	30,4	.	.	—	.	8,1	382,8
IV	6,8	43,0	27,8	.	.	—	.	7,5	362,9
V	6,4	50,1	27,7	.	.	—	.	7,1	364,7
VI	6,1	50,1	23,7	.	.	—	.	5,6	331,1
VII	5,8	41,6	17,8	.	.	—	.	5,3	305,7
VIII	4,9	40,0	36,1	.	.	—	.	5,0	303,0
IX	7,3	47,1	29,0	.	.	—	.	6,9	297,6
X	11,0	47,0	28,2	.	.	—	.	7,3	332,9
XI	8,6	41,8	26,5	.	.	—	.	6,3	335,7
XII	5,7	58,4	26,0	.	.	—	.	5,6	358,3
1967 I	7,3	42,2	26,8	.	.	—	.	6,1	361,1
II	7,4	41,6	22,7	.	.	—	.		
III	7,0			.	.	—	.		

Erzeugung von Aluminium (Neumetall)
Production d'aluminium (métal neuf)
Produzione di alluminio (metallo nuovo)
Produktie van aluminium (nieuw metaal)
Production of aluminium (primary metal)

28

1 000 t

Ø M	Deutschland (B.R.) a)	France	Italia	Nederland	Belgique België	Luxembourg	EWG - CEE EEG - EEC	United Kingdom	United States
1958	11,4	14,1	5,3	—	—	—	30,8	2,2	118,4
1964	18,3	26,3	9,6	—	—	—	54,2	2,7	193,0
1965	19,9	28,4	10,3	—	—	—	58,6	3,0	208,2
1966	20,3	30,3	10,6	1,7	—	—	62,9	3,1	224,3
1965 X	20,3	29,3	10,9	—	—	—	60,5	2,7	215,2
XI	19,4	28,8	10,6	—	—	—	58,8	2,8	214,5
XII	20,4	30,4	10,8	—	—	—	61,6	3,8	222,3
1966 I	20,5	30,3	10,3	.	—	—	(63)	2,9	224,3
II	18,6	28,0	8,9	.	—	—	(57)	3,0	202,8
III	20,8	30,8	10,3	.	—	—	(64)	2,9	225,9
IV	20,1	30,1	10,3	.	—	—	(62)	4,0	218,4
V	20,7	31,1	11,2	.	—	—	(65)	2,9	228,9
VI	20,2	29,6	10,8	.	—	—	(62)	3,8	222,3
VII	20,8	31,0	11,0	.	—	—	(64)	2,9	229,3
VIII	20,6	30,5	11,4	.	—	—	(64)	3,7	217,5
IX	20,0	30,1	10,8	.	—	—	(63)	2,8	223,1
X	20,7	31,0	10,8	.	—	—	(64)	2,6	234,1
XI	20,1	29,8	10,7	.	—	—	(62)	2,5	227,7
XII	20,8	31,4	11,1	.	—	—	(65)	3,1	237,8
1967 I	20,4	31,0	11,1	.	—	—	(64)	2,9	240,6
II	18,9	27,8	9,6	.	—	—	(58)	3,0	
III	21,6	31,3		.	—	—			

**Erzeugung von Zement
Production de ciment
Produzione di cemento
Produktie van cement
Production of cement**

1 000 t

Ø M	Deutschland (B.R.) a)	France b)	Italia b)	Nederland	Belgique België	Luxembourg	EWG-CEE EEG-EEC	United Kingdom	United States c)	SSSR
1958	1 644	1 136	1 050	114	338	16	4 298	988	4 425	2 776
1964	2 803	1 792	1 903	239	487	17	7 241	1 414	5 225	5 408
1965	2 843	1 868	1 725	248	492	18	7 194	1 414		6 033
1966	2 892	1 953	1 864	264	483	(17)	(7 470)	1 427		6 667
1965										
X	3 628	2 094	1 915	317	596	.	(8 570)	1 699*		
XI	2 461	1 718	1 579	207	447	.	(6 430)	1 276		} 6 400
XII	1 891	1 560	1 345	196	349	.	(5 360)	1 182*		
1966										
I	1 024	1 132	1 076	160	257	.	(3 670)	1 060		6 400
II	1 987	1 678	1 486	185	401	.	(5 750)	1 164		5 900
III	3 255	2 169	2 002	297	565	.	(8 300)	1 663		6 600
IV	3 186	2 119	1 955	279	514	.	(8 070)	1 229		6 400
V	3 523	2 213	2 156	301	535	.	(8 750)	1 430		6 700
VI	3 317	2 190	1 997	308	567	.	(8 400)	1 783		6 600
VII	3 563	2 196	2 074	202	475	.	(8 530)	1 441		6 700
VIII	3 389	1 889	2 089	300	546	.	(8 230)	1 308		6 800
IX	3 393	2 196	2 153	323	551	.	(8 630)	1 701		6 600
X	3 469	2 184	2 064	329	571	.	(8 630)	1 370		6 800
XI	2 667	1 751	1 722	259	434	.	(6 850)	1 299		6 700
XII	1 898	1 721	1 600	220	378	.	(5 830)	1 377		7 800
1967										
I	1 349	1 477	1 353	236	329	.	(4 760)	1 115		
II	1 723	1 802	1 676	229	388	.	(5 840)	1 252		
III	2 562	(2 245)		286	517	.		1 640		

TAB. 29

- a) Einschl. zementähnliche Bindemittel. Ab Januar 1964 einschl. Berlin (West)
b) Einschl. Wasserbindemittel
c) Nur Portlandcement
- a) Y compris certains autres llants. A partir de janvier 1964 y compris Berlin-Ouest
b) Y compris des llants hydrauliques
c) Ciment de Portland uniquement
- a) Compresi alcuni agglomerati. A partire da gennaio 1964 compreso Berlino-Ovest
b) Compresi gli agglomerati idraulici
c) Soltanto cemento Portland
- a) Met inbegrip van op cement gelijkende bindmiddelen. Vanaf januari 1964 inclusief Berlijn (West)
b) Met inbegrip van waterbindmiddelen
c) Uitsluitend Portlandcement
- a) Incl. binding agents similar to cement. From January 1964 incl. West Berlin
b) Incl. binding agents based on the use of water
c) Portland cement only

**Erzeugung von Mauerziegeln
Production de briques de construction
Produzione di mattoni
Produktie van metselstenen
Production of bricks**

Mio

Ø M	Deutschland (B.R.) a)	France	Italia	Nederland	Belgique België	Luxembourg	EWG - CEE EEG - EEC	United Kingdom b)
1958	456,7	166,7	256,0	133,4	171,4	[0]	1 184	536
1964	518,9	251,0	366,7	157,7	160,1	[0]	1 454	663
1965	511,8	256,9	287,3	171,8	150,8	[0]	1 379	656
1966	494,9	240,8		173,7	138,0	[0]		589
1965								
X	611,3	260,7	333,7	181,2	180,3		1 567	660
XI	542,0	262,5	268,8	191,6	152,7		1 418	652
XII	462,9	263,7	213,2	188,5	126,6		1 255	592
1966								
I	278,4	228,8	121	168,0	85,6		882	569
II	274,3	227,4	142	163,1	84,4		891	552
III	449,4	239,9	225	183,5	113,5		1 211	663
IV	495,7	243,5	295	157,0	122,7		1 314	559
V	566,2	244,4	360	163,8	145,8		1 480	615
VI	594,5	256,0	379	181,4	175,5		1 586	652
VII	600,7	242,6	414	154,2	138,8		1 550	569
VIII	613,0	218,3	383	175,4	170,9		1 561	564
IX	591,6	250,7		175,4	172,9			625
X	561,3	255,8		178,4	168,3			588
XI	521,5	244,3		189,3	152,2			596
XII	403,4	237,7		194,5	122,8			519
1967								
I	255,8	217,6		177,0	101,0			542
II	223,5	208,7		168,3	87,7			515
III	335,4	227,6		182,3				

TAB. 30

- a) Ab Januar 1964 einschl. Berlin (West)
b) Ohne Nordirland
- a) A partir de janvier 1964 y compris Berlin-Ouest
b) Irlande du Nord non comprise
- a) A partire da gennaio 1964 compreso Berlino-Ovest
b) Esclusa l'Irlanda Settentrionale
- a) Vanaf januari 1964 inclusief Berlijn (West)
b) Zonder Noord-Ierland
- a) From January 1964 incl. West Berlin
b) Excl. Northern Ireland

Erzeugung von Personen- und Kombinationskraftwagen
Production de voitures particulières et commerciales
Produzione di automobili per uso privato e commerciale
Produktie van personen- en combinatieauto's
Motor-vehicle production (passenger vehicles)

31

TAB. 31

- a) Ab Januar 1964 einschl. Berlin (West)
 b) In den Monatsangaben ist die Produktion Belgiens nicht einbegriffen
- a) A partir de Janvier 1964 y compris Berlin-Ouest
 b) Les données mensuelles ne comprennent pas la production de la Belgique
- a) A partire da gennaio 1964 compreso Berlino-Ovest
 b) I dati mensili non comprendono la produzione del Belgio
- a) Vanaf Januari 1964 inclusief Berlin (West)
 b) In de maandcijfers is de productie van België niet inbegrepen
- a) From January 1964 incl. West Berlin
 b) Excl. the production of Belgium for the monthly datas

Ø M	Deutschland (B.R.) a)	France	Italia	Nederland	Belgique België	Luxembourg	EWG-CEE EEG-EEC b)	United Kingdom	United States	SSSR
1958	108 905	80 750	30 781	—	—	—	220 436	87 629	353 917	10 183
1964	220 849	117 858	85 744	2 479	5 081	—	432 011	155 637	645 417	15 417
1965	227 811	118 590	91 994	2 494	14 089	—	454 978	143 504	777 917	16 750
1966	235 838	148 825	106 868	2 729	14 192	—	508 452	133 640	717 059	19 170
1965	X	254 282	134 116	83 182	4 368	.	475 948	137 349	849 611	
	XI	247 488	135 923	92 141	2 375	.	477 927	133 730	912 663	
	XII	237 973	157 007	72 769	2 294	.	470 043	160 937*	862 976	
1966	I	240 937	143 539	83 576	2 352	.	470 404	128 800	816 190	
	II	235 080	152 168	96 627	2 518	.	486 393	145 322	766 609	
	III	281 714	174 353	103 074	2 392	.	561 533	188 339*	910 989	
1966	IV	238 027	160 033	105 824	2 500	.	506 384	143 656	809 431	
	V	258 713	160 141	127 654	2 561	.	549 069	157 847	794 524	
	VI	258 922	181 925	118 117	2 606	.	561 570	182 644*	821 125	
1966	VII	141 265	160 985	138 798	2 688	.	443 736	88 753	461 380	
	VIII	207 083	12 957	51 055	1 403	.	272 498	107 649	147 089	
	IX	265 644	167 773	134 737	2 663	.	570 817	137 741*	647 026	
1966	X	253 786	156 173	121 586	5 198	.	536 743	108 025	834 040	
	XI	240 320	153 601	112 479	2 874	.	509 274	91 024	833 494	
	XII	208 559	162 258	88 891	2 993	.	462 701	123 879*	762 815	
1967	I	199 866	166 084	111 592	3 164	.	480 706	112 498	669 976	
	II	160 239	152 886	121 006	3 342	.	437 473	121 120	519 455	
	III	166 614	170 072	137 778	3 726	.	478 190	153 946	682 646	

Erzeugung von Nutzfahrzeugen
Production de véhicules utilitaires
Produzione di autoveicoli utilitari
Produktie van bedrijfsauto's
Production of commercial vehicles

32

TAB. 32

- a) Ab Januar 1964 einschl. Berlin (West)
 b) In den Monatsangaben ist die Produktion Belgiens nicht einbegriffen
- a) A partir de Janvier 1964 y compris Berlin-Ouest
 b) Les données mensuelles ne comprennent pas la production de la Belgique
- a) A partire da gennaio 1964 compreso Berlino-Ovest
 b) I dati mensili non comprendono la produzione del Belgio
- a) Vanaf Januari 1964 inclusief Berlin (West)
 b) In de maandcijfers is de productie van België niet inbegrepen
- a) From January 1964 incl. West Berlin
 b) Excl. the production of Belgium for the monthly datas

Ø M	Deutschland (B.R.) a)	France	Italia	Nederland	Belgique België	Luxembourg	EWG-CEE EEG-EEC b)	United Kingdom	United States	SSSR
1958	15 700	13 231	2 844	116	38	—	31 929	26 071	72 833	32 408
1964	21 623	20 299	5 096	561	173	—	47 752	38 728	130 167	34 830
1965	20 229	18 208	5 968	511	537	—	45 453	37 935	150 250	34 600
1966	18 388	19 887	6 957	604	2 606	—	48 442	36 556	149 299	37 080
1965	X	21 034	19 062	5 909	981	.	46 986	37 073	154 217	
	XI	20 507	19 242	6 738	503	.	46 990	35 195	155 279	
	XII	20 654	21 888	5 822	519	.	48 883	41 459*	159 620	
1966	I	19 115	21 486	5 694	549	.	46 844	33 307	157 743	
	II	18 503	21 188	6 709	552	.	46 952	37 295	154 284	
	III	21 877	22 270	7 663	594	.	52 404	49 778*	171 812	
1966	IV	19 299	20 675	6 957	579	.	47 510	36 115	158 496	
	V	20 154	20 693	8 420	592	.	49 859	40 015	165 698	
	VI	20 921	23 173	7 289	602	.	51 985	47 498*	175 297	
1966	VII	11 577	21 554	8 075	641	.	41 847	24 132	133 751	
	VIII	18 695	2 579	3 216	290	.	24 780	29 197	65 981	
	IX	18 816	21 298	8 562	552	.	49 228	43 557*	125 737	
1966	X	18 142	20 298	7 552	1 150	.	47 142	32 269	154 548	
	XI	17 164	21 673	7 016	572	.	46 425	29 976	151 182	
	XII	16 395	21 759	6 327	573	.	45 054	35 536*	177 057	
1967	I	15 659	22 035	7 677	663	.	46 034	28 965	151 537	
	II	14 996	19 617	7 929	584	.	43 126	30 039	138 788	
	III	13 802	22 258	9 811	567	.	46 438	36 228	150 754	

Erzeugung von Zigaretten
Production de cigarettes
Produzione di sigarette
Produktie van sigaretten
Production of cigarettes

Mrd

Ø M	Deutschland (B.R.) a)	France	Italia	Nederland	Belgique België	Luxembourg	EWG - CEE EEG - EEC b)	United States	SSSR
1958	4,73	3,84	3,82	0,98	0,91	.	14,28	39,17	19,3
1964	7,86	4,11	4,91	1,12	1,17	(0,2)	19,17	45,01	23,4
1965	8,51	4,59	4,85	1,41	1,26	(0,2)	20,64	46,38	
1966	9,04	4,76	5,24	1,23	1,30	.	21,59	47,39	
1965 XI	9,08	5,10	5,03	1,65	1,30	.	22,16	47,14	
XII	9,05	5,48	4,91	1,54	1,26	.	22,24	41,77	
1966 I	8,45	4,88	5,16	1,34	1,17	.	21,00	43,44	
II	8,21	4,95	5,18	0,99	1,18	.	20,51	46,51	
III	9,74	5,44	5,61	0,97	1,39	.	23,15	51,63	
IV	8,27	4,83	5,03	1,21	1,27	.	20,61	43,62	
V	8,67	4,87	5,41	1,15	1,21	.	21,31	49,18	
VI	9,40	5,52	4,82	1,42	1,55	.	22,71	52,32	
VII	9,30	3,13	5,17	1,28	1,14	.	20,02	41,55	
VIII	10,01	2,19	4,76	1,13	1,41	.	19,50	54,57	
IX	9,37	5,58	5,49	1,36	1,46	.	23,26	49,85	
X	9,11	5,18	5,42	1,34	1,33	.	22,38	47,31	
XI	9,11	5,19	5,65	1,36	1,23	.	22,54	47,04	
XII	8,81	5,34	5,25	1,25	1,20	.	21,85	41,63	
1967 I	7,94	5,42	5,79	1,39	1,33	.	21,87	44,73	
II	8,37	4,93	5,71	1,35	1,43	.	21,79		
III	8,58	5,92							
IV		5,42							

TAB. 33

- a) Ab Januar 1964 einschl. Berlin (West)
b) Ohne Luxemburg
- a) A partir de Janvier 1964 y compris Berlin-Ouest
b) Luxembourg non compris
- a) A partire da gennaio 1964 compreso Berlino-Ovest
b) Escluso il Lussemburgo
- a) Vanaf Januari 1964 inclusief Berlijn (West)
b) Zonder Luxemburg
- a) From January 1964 incl. West Berlin
b) Excl. Luxembourg

Erzeugung von Bier
Production de bière
Produzione di birra
Produktie van bier
Production of beer

1 000 h

Ø M	Deutschland (B.R.) a) b)	France	Italia	Nederland a)	Belgique België	Luxembourg	EWG-CEE EEG-EEC	United Kingdom	United States	SSSR
1958	3 855	1 464	165	245	846	36	6 611	3 289	12 143	1 659
1964	6 026	1 688	357	414	944	43	9 472	4 042	14 434	2 359
1965	6 098	1 650	379	450	924	[45]	9 546	4 042	14 762	
1966	6 342	1 685	437	475	[961]	.	[9 945]	4 124	15 423	
1965 X	5 904	1 180	66	397	[900]	.	[8 490]	3 911	12 782	
XI	5 777	1 270	59	397	[860]	.	[8 400]	4 271	12 618	
XII	6 333	1 329	137	542	[880]	.	[9 260]	3 928	13 305	
1966 I	4 718	1 243	300	260	[760]	.	[7 320]	3 142	12 700	
II	5 546	1 470	354	395	[830]	.	[8 640]	3 355	12 094	
III	6 226	1 960	487	445	[1 060]	.	[10 220]	4 599	16 873	
IV	6 334	1 752	517	459	[1 010]	.	[10 070]	3 830	16 071	
V	7 247	2 025	715	575	[1 010]	.	[11 620]	4 402	16 595	
VI	7 543	2 530	690	634	[1 150]	.	[12 590]	4 762	18 837	
VII	6 605	2 074	859	524	[1 070]	.	[11 180]	4 501	18 526	
VIII	7 262	1 647	510	584	[1 000]	.	[10 410]	4 501	17 986	
IX	6 610	1 617	444	484	[1 030]	.	[10 230]	4 206	14 729	
X	6 164	1 448	114	425	[860]	.	[9 060]	3 928	13 698	
XI	5 530	1 221	183	435	[860]	.	[8 280]	4 222	13 256	
XII	6 317	1 233	76	479	[890]	.	[9 040]	4 010	13 633	
1967 I	5 295	1 362	229	431	[860]	.	[8 220]	3 453	13 714	
II	5 304	1 461	381	427	[920]	.	[8 540]	3 650	13 338	
III	6 491			517						

TAB. 34

- a) Ausstoß
b) Ab Januar 1964 einschl. Berlin (West)
- a) Livraisons
b) A partir de Janvier 1964 y compris Berlin-Ouest
- a) Forniture
b) A partire da gennaio 1964 compreso Berlino-Ovest
- a) Afleveringen
b) Vanaf Januari 1964 inclusief Berlijn (West)
- a) Deliveries
b) From January 1964 incl. West Berlin

Wohnungsbau: genehmigte Wohnungen
Construction de logements: logements autorisés
Costruzione di alloggi: abitazioni progettate
Woningen, waarvoor bouwvergunning is verleend
Housing construction: dwellings licensed

TAB. 35, 36

- a) Wohngebäude
b) Schätzung für Belgien und Luxemburg
c) Unvollständige Reihe
- a) Immeubles d'habitation
b) Estimation pour la Belgique et le Luxembourg
c) Série incomplète
- a) Case d'abitazione
b) Stima per il Belgio e il Lussemburgo
c) Cifre parziali
- a) Woongebouwen
b) Schatting voor België en Luxemburg
c) Onvolledige serie
- a) Dwelling houses
b) Estimated for Belgium and Luxembourg
c) Incomplete coverage

Ø M	Deutschland (B.R.)	France	Italia	Nederland	Belgique België a)	Luxembourg a)	EWG - CEE EEG - CEE b)
1958	49 409	28 782	30 038	6 480	2 694	41	[118 600]
1964	50 085	47 925	41 790	9 678	3 686	36	[155 400]
1965	51 900	49 820	33 041	10 638	3 233	35	[150 600]
1966	48 460	(42 500)	35 899	9 884	3 554	25	[142 500]
1965	XI 51 527	57 626	31 170	9 001	2 396	13	[153 200]
	XII 50 884	83 041	33 672	14 161	3 800	27	[187 900]
1966	I 38 414	41 345	28 421	9 029	3 135	11	[122 200]
	II 39 007	36 281	38 463	10 255	3 926	30	[130 300]
	III 54 972	42 140	44 481	11 909	4 348	41	[160 500]
	IV 49 717	47 979	38 110	7 439	4 225	20	[150 000]
	V 51 003	36 573	39 178	7 969	3 908	45	[141 000]
	VI 52 478	49 398	40 325	14 460	4 057	42	[163 200]
	VII 53 013	44 210	36 027	7 951	3 416	24	[146 700]
	VIII 50 674	40 548	30 899	6 442	3 368	3	[134 000]
	IX 51 162	38 155	33 098	13 402	3 261	38	[141 100]
	X 54 698	42 145	36 122	6 430	3 172	22	[144 500]
	XI 43 497	44 214	31 998	11 606	2 916	8	[136 000]
	XII 42 884	(47 000)	33 662	11 715	2 916	16	[139 950]
1967	I 34 371	.	29 786	8 350	2 644	.	.
	II 35 147	.	.	9 607	.	.	.
	III 39 385	.	.	17 438	.	.	.
	IV	.	.	6 509	.	.	.

Wohnungsbau: fertiggestellte Wohnungen
Construction de logements: logements achevés
Costruzione di alloggi: abitazioni costruite
Woningbouw: voltooid woningen
Housing construction: dwellings completed

Ø M	Deutschland (B.R.)	France	Italia	Nederland	Belgique België a) c)	Luxembourg b)	EWG - CEE EEG - CEE b)
1958	43 375	24 300	22 998	7 497	2 459	67	93 200
1964	51 987	30 733	37 501	8 474	2 836	.	[132 900]
1965	49 300	34 300	31 985	9 634	3 315	.	[130 700]
1966	50 400	34 500	24 011	10 178	2 725	.	[123 600]
1965	X 52 006	} 43 600	33 335	10 610	4 097	.	} [209 800]
	XI 54 444		37 512	11 024	3 518	.	
	XII 223 511		42 855	14 507	3 983	.	
1966	I 14 366	} 30 400	22 856	5 966	2 680	.	} [83 700]
	II 19 593		21 842	6 511	2 157	.	
	III 22 741		24 532	9 734	2 290	.	
	IV 24 786	} 32 800	18 291	10 297	2 668	.	} [98 100]
	V 27 653		24 739	10 771	2 701	.	
	VI 32 361		23 466	10 507	2 419	.	
	VII 39 086	} 35 400	23 372	8 377	2 771	.	} [115 000]
	VIII 42 692		21 382	9 141	2 476	.	
	IX 45 369		25 197	10 944	2 899	.	
	X 59 522	} 39 500	26 464	12 213	2 957	.	} [197 600]
	XI 54 652		27 290	12 402	2 839	.	
	XII 221 957		28 705	15 273	3 845	.	
1967	I 16 907	.	20 613	9 160	1 502	.	.
	II 19 924	.	.	9 683	.	.	.
	III 21 827	.	.	10 834	.	.	.

Erzeugung von Rindfleisch ^{a)}
Production de viande de bœuf ^{a)}
Produzione di carne bovina ^{a)}
Produktie van rundvlees ^{a)}
Production of beef ^{a)}

Ø M	Deutschland (B.R.) ^{b)}	France ^{c)}	Italia ^{d)}	Nederland ^{e)}	Belgique België ^{f)}	Luxembourg ^{f)}	EWG - CEE EEG - EEC ^{f)}	United Kingdom	United States ^{h)}
1958	64 589	60 100	27 001	14 081	14 676	346	[214 800]	67 466	490 787
1964	78 879	74 400	32 768	14 610	15 410	515	[259 100]	72 139	681 000
1965	71 081	77 300	32 666	16 177	15 333	489	[257 400]	68 592	692 300
1966	80 579	83 179	48 725	17 144	16 675	510	[289 800]	71 352	735 537
1965	X 77 025	78 740	33 014	18 300	15 170	537	[269 800]	81 487*	727 108
	XI 82 984	84 500	32 281	20 050		537	[285 200]	71 022	711 232
	XII 69 714	80 965	36 344	17 550		499	[267 700]	77 220*	718 490
1966	I 77 233	83 408	43 879	15 275	15 823	552	[278 400]	88 500*	750 695
	II 65 176	75 343	39 621	14 225		480	[247 900]	67 669	664 512
	III 79 278	89 061	48 249	16 625		557	[294 100]	66 348	727 562
	IV 69 076	79 088	46 820	15 075	16 507	417	[266 200]	80 065*	683 110
	V 75 328	81 167	50 588	16 250		436	[281 500]	61 877	716 222
	VI 72 078	83 000	49 064	14 900		487	[277 000]	58 321	770 653
	VII 71 602	76 222	50 583	14 750	16 973	484	[269 500]	73 968*	705 789
	VIII 86 182	84 400	56 468	18 575		561	[307 800]	60 963	786 075
	IX 86 916	83 300	51 840	18 850		526	[302 900]	66 348	777 003
	X 97 720	87 030	49 450	19 575	17 398	586	[319 600]	89 412*	754 777
	XI 100 469	91 968	47 190	22 025		510	[329 600]	76 712	747 066
	XII 85 888	84 163	50 944	19 600		531	[302 500]	65 840	742 984
1967	I 86 571	92 066	49 320	18 175	16 500	561		92 156*	783 807
	II 74 590	79 600		16 500		503		71 733	
	III 80 069	87 505				579		68 177	

TAB. 37, 38, 39

- a) Geschlachtete Mengen, einschließlich Schlachtfette
b) Gewerbliche Schlachtungen von Tieren inländischer Herkunft
c) Kontrollierte Schlachtungen
d) Schlachtungen in Gemeinden mit mehr als 5 000 Einwohnern; ab Jan. 66 in allen Gemeinden
e) Inländische Nettoerzeugung einschl. Schlachtfette
f) Schlachtungen in öffentlichen Schlachthäusern
g) Gesamterzeugung an Fleisch; vorläufige Ziffer, geschätzt mit Hilfe der nationalen Schätzungen der Jahresproduktion
h) Gewerbliche Schlachtungen. Ab Januar 1966, einschl. Haus-schlachtungen
i) Erzeugungsschätzung für Frankreich ab Januar 1966 einschließlich Schweinekopf

- a) Quantités abattues, y compris les graisses
b) Abattages commerciaux d'animaux originaires du pays
c) Abattages contrôlés
d) Abattages dans les communes de plus de 5.000 habitants; à partir du mois de Janvier 1966 dans toutes les communes
e) Production indigène nette, y compris les graisses d'abattage
f) Abattages dans les abattoirs publics
g) Production totale de viande, chiffre provisoire estimé sur la base des estimations nationales de la production annuelle
h) Abattages commerciaux. A partir de Janvier 1966, y compris abattages à la ferme
i) L'estimation de la production de viande de la France comprend à partir de Jan. 66 la tête de porc

Erzeugung von Kalbfleisch ^{a)}
Production de viande de veau ^{a)}
Produzione di carne di vitello ^{a)}
Produktie van kalfsvlees ^{a)}
Production of veal ^{a)}

Ø M	Deutschland (B.R.) ^{b)}	France ^{c)}	Italia ^{d)}	Nederland ^{e)}	Belgique België ^{f)}	Luxembourg ^{f)}	EWG - CEE EEG - EEC ^{g)}	United Kingdom	United States ^{h)}
1958	7 774	21 000	4 552	2 667	1 591	42	45 700	1 321	41 731
1964	8 740	25 500	4 587	4 877	1 756	45	[55 101]	914	34 775
1965	8 024	25 800	4 287	5 565	1 624	44	[55 100]	728	35 380
1966	8 424	26 972	7 394	5 690	1 709	29	[59 200]	948	32 621
1965	X 6 935	25 100	4 485	5 475	1 515	29	[53 100]	1 118*	39 916
	XI 6 899	25 400	4 289	4 175		26	[51 900]	914	37 648
	XII 7 684	23 991	4 754	4 550		26	[51 900]	914*	32 659
1966	I 7 834	23 343	6 525	1 825	1 500	31	[48 900]	914*	34 019
	II 7 539	22 295	6 557	2 175		31	[47 600]	914	31 297
	III 9 385	26 811	7 994	4 975		39	[59 700]	1 118	36 287
	IV 9 119	25 609	6 887	7 475	1 884	35	[59 600]	1 016*	31 298
	V 10 290	29 915	7 524	7 025		34	[66 700]	508	29 937
	VI 9 011	30 400	7 773	7 325		39	[66 600]	406	31 751
	VII 8 220	29 129	7 905	7 950	1 873	27	[64 800]	813*	30 844
	VIII 9 148	31 400	8 471	8 500		26	[69 900]	813	35 834
	IX 7 632	27 800	7 753	6 800		23	[60 900]	1 219	34 473
	X 7 852	27 130	7 283	5 225	1 577	21	[57 900]	1 524*	34 019
	XI 7 187	25 972	7 006	4 375		21	[54 600]	1 219	32 659
	XII 7 866	23 860	7 055	4 625		23	[52 800]	914	29 030
1967	I 8 442	26 149	6 801	4 075	3 625	28		1 219*	30 391
	II 7 641	23 900		3 625		28		1 219	40 823
	III 9 627	27 510				30		1 422	

- a) Quantità macellata compresi i grassi di macellazione
b) Macellazioni commerciali di animali originari del paese
c) Macellazioni controllate
d) Macellazioni nei comuni di oltre 5 000 abitanti; dal Gennaio 1966, in tutti comuni
e) Produzione indigena netta, compresi i grassi di macellazione
f) Macellazioni nei macelli pubblici
g) Produzione totale della carne, cifre provvisorie stimate sulla base di stime nazionali della produzione annuale
h) Macellazioni commerciali. Dal gennaio 1966, compresi a domicilio

- i) La stima della produzione della carne in Francia dal gennaio 1966 comprende la teste del maiale
a) Geslacht gewicht met inbegrip van het slachtvet
b) Alle slachtlingen van dieren van binnenlandse herkomst uitgezonderd hultslachtlingen
c) Gecontroleerde slachtlingen
d) Slachtlingen in gemeenten met meer dan 5 000 inwoners; met ingang van Jan. 66 in alle gemeenten
e) Binnenlandse nettoproductie met inbegrip van slachtvet
f) Slachtlingen in openbare slachthuizen
g) Totale produktie van vlees; voorlopige cijfers geschat aan de hand van de nationale schatting van de jaarproduktie
h) Alle slachtlingen uitgezonderd hultslachtlingen, met ingang van Januari 1966, alle slachtlingen
i) Schatting van de varkensvlees- produktie met inbegrip v. d. kop in Frankrijk vanaf Januari 1966

Erzeugung von Schweinefleisch ^{a)}
Production de viande de porc ^{a)}
Produzione di carne suina ^{a)}
Produktie van varkensvlees ^{a)}
Production of pigmeat ^{a)}

39

TAB. 37, 38, 39

- a) Carcass weight incl. slaughter fats
 b) Commercial slaughter of home-reared animals
 c) Controlled slaughter
 d) Slaughter in communities with more than 5 000 inhabitants; from Jan. 66 in all communities
 e) Net home production incl. slaughter fats
 f) Slaughter in public slaughter-houses
 g) Total production of meat; provisional figures estimated with the help of the national estimations of the year production
 h) Commercial slaughter, Beginning 1966, including animals for farmers
 i) Estimation of the production in France from January 1966 incl. pig's head

TAB. 40

- a) Experimentreihe; ca. 92 % der Gesamterzeugung
 b) Milchlieferungen an die Molke-reien: für die Niederlande 90 %, für Luxemburg 80 % der Gesamterzeugung
 c) Lieferungen von Milch und Sahne an die Molke-reien in Milcheinheiten zu 3,3 % Fettgehalt: 62 % der Gesamterzeugung
 d) Milchverkäufe durch die « Milk Marketing Schemes »: 87 % der Gesamterzeugung

Ø M	Deutschland (B.R.) ^{b)}	France ^{c)}	Italia ^{d)}	Nederland ^{e)}	Belgique Belgie ^{f)}	Luxembourg ^{f)}	EWG - CEE EEG - EEC ^{g)}	United Kingdom	United States ^{h)}	
1958	111 281	55 400	19 861	29 160	15 530	386	[321 100]	54 562	363 781	
1964	146 311	65 250	25 666	36 083	17 391	546	[384 500]	65 738	453 800	
1965	153 444	71 900	26 048	42 425	20 203	550	[407 900]	72 825	405 800	
1966	151 991	71 900	34 599	43 454	22 351	544	[413 600]	69 413	420 479	
1965	X 144 334 XI 161 266 XII 146 558	72 600 73 200 70 853	23 602 28 113 55 587	43 950 47 100 49 325	} 21 974	509 546 564	[399 400] [431 300] [451 600]	87 990* 70 819 87 685*	417 305 424 562 391 450	
1966	I 149 239 II 134 275 III 155 550	69 795 65 458 76 386	101 200 40 539 25 221	40 125 39 600 45 700		} 21 777	576 496 560	[471 700] [382 600] [417 800]	82 500* 68 990 70 717	375 574 366 502 456 314
	IV 148 198 V 167 412 VI 150 576	71 751 75 837 71 600	16 946 18 773 16 847	41 450 42 775 45 975			} 22 392	472 519 538	[388 600] [421 800] [395 800]	81 284* 62 995 60 150
	VII 144 259 VIII 159 287 IX 147 157	66 087 71 500 72 000	16 487 17 465 22 816	43 900 46 350 44 800	} 22 123			489 617 510	[374 700] [407 300] [396 900]	74 577* 60 963 64 316
	X 163 659 XI 154 441 XII 149 840	76 888 73 550 71 517	29 456 34 583 74 859	43 450 44 600 42 725		} 23 111		575 635 534	[432 200] [421 700] [452 000]	79 252* 63 909 64 011
1967	I 157 939 II 139 380 III 152 737	75 061 67 400 75 975	90 231	44 050 42 275				589 510 574		72 749* 60 252 58 728

- a) Série expérimentale; environ 92 % de la production totale
 b) Livraisons de lait aux laiteries: Pays-Bas 90 %, Luxembourg 80 % de la production totale
 c) Livraisons de lait et de crème aux laiteries, converties en lait à 3,3 % de matières grasses, soit 62 % de la production totale
 d) Vente de lait par les « Milk Marketing Schemes »: 87 % de la production totale

- a) Serie sperimentale: circa 92 % della produzione totale
 b) Forniture di latte alle latterie industriali: per i Paesi Bassi e il Lussemburgo rispettivamente l'90 % e l'80 % della produzione totale

- c) Forniture alle latterie industriali di crema e di latte convertiti in latte al 3,3 % di materie grasse, ossia il 62 % della produzione totale

- d) Vendita di latte mediante i « Milk Marketing Schemes »: 87 % della produzione totale

- a) Experimentele reeks: ongeveer 92 % van de totale produktie
 b) Melkleveringen aan de melkfabrieken: deze vormen voor Nederland 90 % en voor Luxemburg 80 % van de totale produktie

- c) Leveringen van melk en room aan de melkfabrieken, berekend in melkeenheden van 3,3 % vetgehalte: 62 % van de totale produktie

- d) Melkverkoop door de « Milk Marketing Schemes »: deze vormt 87 % van de totale produktie

- a) Experimental series; about 92 % of total production

- b) Milk delivered to dairies: Netherlands 90 %, Luxembourg 80 % of total production

- c) Milk and cream delivered to dairies, converted to milk units of 3.3 % fat content: 62 % of total production

- d) Milk sales through milk marketing schemes: 87 % of total production

Erzeugung von Kuhmilch
Production de lait de vache
Produzione di latte di vacca
Produktie van koemelk
Production of cow's milk

40

1 000 t

Ø M	Deutschland (B.R.)	France ^{a)}	Italia	Nederland ^{b)}	Belgique Belgie ^{c)}	Luxembourg ^{b)}	EWG - CEE EEG - EEC	United Kingdom ^{d)}	United States
1958	1 499	1 760	774	448	160	12	4 652	834	4 721
1964	1 737	1 930	747	523	211	14	5 479	911	4 800
1965	1 765	2 020	791	541	213	14	5 344	950	4 700
1966	1 780	2 118	805	551	224	15	5 493	941	4 544
1965	X 1 566 XI 1 479 XII 1 556	1 951 1 794 1 710	.	451 375 367	218 179 162	12 9 10	.	918 857 851	4 146 4 130 4 335
1966	I 1 638 II 1 577 III 1 875	1 693 1 736 2 055	.	347 354 556	151 148 197	10 11 15	.	856 798 948	4 448 4 144 4 780
	IV 1 945 V 2 173 VI 2 038	2 286 2 603 2 528	.	672 774 772	228 297 292	16 20 18	.	973 1 164 1 091	4 865 5 227 5 112
	VII 1 997 VIII 1 857 IX 1 635	2 441 2 307 2 133	.	721 669 558	289 281 253	18 17 15	.	1 013 949 903	4 695 4 428 4 202
	X 1 581 XI 1 472 XII 1 569	2 013 1 853 1 780	.	444 372 374	212 183 159	13 11 11	.	918 835 837	4 233 4 088 4 314
1967	I 1 660 II 1 614 III 1 938	1 768 1 812 2 117	.	357 375 585		12 13 17		848 791 941	4 470 4 181 4 767

47

41 Eisenbahngüterverkehr ^{a)} : beladene u. beladen eingegangene Güterwagen
Trafic ferroviaire marchandises ^{a)} : wagons chargés et entrés chargés
Traffico ferroviario merci ^{a)} : vagoni carichi e entrati carichi
Goederenverv. per spoor ^{a)} : geladen en gel. binnengekomen goederenwagons
Goods traffic by rail ^{a)} : wagons loaded and entered loaded

1 000

Ø M	Deutschland ^{b) e)}	France	Italia	Nederland	Belgique België	Luxembourg	United Kingdom ^{c)}
1958	1 642	1 153	334	148	265	59	2 253
1964	1 720	1 147	352	155	266	59	1 650
1965	1 659	1 049	337	142	223	55	1 509
1966	1 828	983	335	131		49	
1965 X	1 844	1 124	353	149	230	53	1 594
XI	1 750	1 064	335	152	230	51	1 575
XII	1 651	1 080	351	156	235	54	1 428
1966 I	1 751	983	322	134	213	52	1 548
II	1 727	962	322	124	201	49	1 401
III	1 964	1 034	358	139	213	53	1 479
IV	1 752	985	322	124	204	47	1 355
V	1 805	983	341	126	201	47	1 413
VI	1 885	1 059	326	134	213	50	1 268
VII	1 828	976	354	118	168	49	1 226
VIII	1 825	744	307	130	187	45	1 188
IX	1 871	1 012	346	130	205	49	1 311
X	1 951	1 041	342	136	212	49	
XI	1 873	991	319	141	207	47	
XII	1 709	1 024	357	131		48	
1967 I	1 592	949				48	
II		872				44	
III		979				47	
IV						47	

TAB. 41. 42

- a) Nur Haupteisenbahngesellschaften
b) Ab Januar 1964 einschl. Berlin (West)
c) Nur beladene Güterwagen
d) Vom Januar 1966 an enthalten diese Angaben einige Güter, die vorher nicht mit einbegriffen waren
e) Ab Januar 1966 einschl. übrige Eisenbahnen

- a) Chemins de fer principaux seulement
b) A partir de Janvier 1964 y compris Berlin-Ouest
c) Wagons chargés seulement
d) A partir de Janvier 1966 ces données comprennent certaines marchandises qui précédemment n'étaient pas incluses
e) A partir de Janvier 1966, y compris les autres chemins de fer

- a) Ferrovie principali solamente
b) A partire da gennaio 1964 compreso Berlino-Ovest
c) Vagoni carichi solamente
d) A partire dal gennaio 1966 tali dati comprendono alcune merci che in precedenza non erano incluse
e) A partire da gennaio 1966 comprese altre ferrovie

- a) Uitsluitend de voornaamste spoorwegmaatschappijen
b) Vanaf Januari 1964 inclusief Berlijn (West)
c) Uitsluitend geladen goederen wagons
d) Vanaf Januari 1966 bevatten deze gegevens enige goederen welke voorheen niet waren inbegrepen
e) Vanaf Januari 1966 inclusief overige Spoorwegen

- a) Principal railways only
b) From January 1964 incl. West-Berlin
c) Wagons loaded only
d) From January 1966, these data include some goods which were not included previously
e) From January 1966 incl. other railways

42 Eisenbahngüterverkehr ^{a)} : beförderte Tonnen
Trafic ferroviaire marchandises ^{a)} : tonnes transportées
Traffico ferroviario merci ^{a)} : tonnellate trasportate
Goederenvervoer per spoor ^{a)} : vervoerd gewicht
Goods traffic by rail ^{a)} : tonnes carried

1 000 t

Ø M	Deutschland ^{b) e)}	France	Italia ^{d)}	Nederland	Belgique België	Luxembourg	United Kingdom	SSSR
1958	22 995	17 661	3 910	1 966	4 869	1 404	20 541	134 700
1964	26 284	20 640	4 459	2 516	5 516	1 468	20 235	191 000
1965	25 593	19 883	4 397	2 282	5 292	1 370	19 365	200 100
1966	25 507	19 383	4 534	2 097		1 204		205 650
1965 IX	26 264	20 400	4 428	2 312	5 400	1 343	18 660	
X	28 899	21 350	4 661	2 455	5 613	1 307	20 630	
XI	27 876	20 710	4 389	2 527	5 475	1 290	20 670	
XII	25 967	20 910	4 592	2 551	5 559	1 335	18 540	
1966 I	24 172	19 300	4 071	2 197	5 108	1 303	20 550	
II	23 227	18 900	4 152	1 964	4 836	1 219	18 520	
III	26 333	20 100	4 376	2 151	5 116	1 296	19 350	202 800
IV	23 951	19 300	3 842	1 950	4 931	1 159	17 880	
V	25 261	19 300	4 081	2 011	4 822	1 175	18 710	
VI	26 440	20 460	4 315	2 128	5 071	1 206	16 780	
VII	25 774	18 530	4 843	1 873	4 058	1 178	16 110	
VIII	25 708	15 070	4 511	2 051	4 559	1 102	15 640	
IX	25 905	20 030	5 180	2 106	4 992	1 190	17 590	208 500
X	27 435	20 600	5 245	2 247	5 159	1 202		
XI	27 071	20 200	4 930	2 335	5 005	1 180		
XII	24 809	20 810	4 857	2 148		1 242		
1967 I	23 359	19 900		2 222		1 190		
II		18 180				1 126		

Eisenbahngüterverkehr \varnothing : Tonnenkilometer
Traffic ferroviaire marchandises \varnothing : tonnes-kilometres
Traffico ferroviario merci \varnothing : tonnellate-chilometri
Goederenvervoer per spoor \varnothing : tonkilometers
Goods traffic by rail \varnothing : ton-kilometres

Mio tkm

Ø M	Deutschland (B.R.) e)	France	Italia d)	Nederland	Belgique Belgique	Luxembourg	EWG-CEE EEG-EEC	United Kingdom b)	SSSR
1958	3 908	4 407	1 089	260	481	49	10 194	2 508	108 500
1964	4 932 e)	5 439	1 220	324	572	56	12 538	2 175	154 167
1965	4 669	5 379	1 269	293	558	52	12 123	2 093	162 333
1966	4 726	5 345	1 368	273		47			167 830
1965 IX	5 066	5 340	1 151	283	568	49	12 457	1 977	
X	5 254	5 801	1 304	311	584	50	13 304	2 214	
XI	4 955	5 671	1 270	326	573	50	12 842	2 246	
XII	4 880	5 750	1 394	332	596	52	13 004	2 072	
1966 I	4 512	5 211	1 336	290	554	52	11 955	2 245	163 800
II	4 279	5 179	1 409	256	506	47	11 676	2 069	
III	5 064	5 505	1 425	279	537	52	12 862	2 152	
IV	4 496	5 325	1 244	252	519	46	11 882	1 192	
V	4 661	5 295	1 312	258	495	48	12 069	2 127	
VI	4 937	5 632	1 263	273	512	46	12 663	1 979	
VII	4 808	5 232	1 359	242	438	46	9 125	1 832	171 800
VIII	4 810	4 177	1 225	275	480	42	11 009	1 701	
IX	4 881	5 524	1 416	276	515	46	12 658	1 900	
X	4 922	5 643	1 477	292	541	47	12 992		
XI	4 899	5 676	1 364	303	514	46	12 802		
XII	4 438	5 745	1 582	278		49			
1967 I	4 222	5 370		285		48			
II		4 973				44			

TAB. 43

- a) Nur Haupteisenbahngesellschaften
 b) Ohne Nordirland; einschl. Dienstgutverkehr
 c) Ab Januar 1964 einschl. Berlin (West)
 d) Vom Januar 1966 an enthalten diese Angaben einige Güter, die vorher nicht mit einbegriffen waren
 e) Ab Januar 1966 einschl. übrige Eisenbahnen
- a) Chemins de fer principaux seulement
 b) Irlande du Nord non comprise; trafic de service compris
 c) A partir de janvier 1964 y compris Berlin-Ouest
 d) A partir de janvier 1966 ces données comprennent certaines marchandises qui précédemment n'étaient pas incluses
 e) A partir de janvier 1966, y compris les autres chemins de fer
- a) Ferrovie principali solamente
 b) Esclusa l'Irlanda Settentrionale; compreso il traffico di servizio
 c) A partire da gennaio 1964 compreso Berlino-Ovest
 d) A partire dal gennaio 1966 tali dati comprendono alcune merci che in precedenza non erano incluse
 e) A partire da gennaio 1966 comprese altre ferrovie
- a) Uitsluitend de voornaamste spoorwegmaatschappijen
 b) Zonder Noord-Ierland; met inbegrip van het dienstgoederenvervoer
 c) Vanaf januari 1964 inclusief Berlijn (West)
 d) Vanaf januari 1966 bevatten deze gegevens enige goederen welke voorheen niet waren inbegrepen
 e) Vanaf januari 1966 inclusief overige spoorwegen
- a) Principal railways only
 b) Excl. Northern Ireland; incl. free hauled traffic
 c) From January 1964 incl. West-Berlin
 d) From January 1966, these data include some goods which were not included previously
 e) From January 1966 incl. other railways

Binnenschifffahrt : siehe folgende Seite

Trafic fluvial : voir page suivante

Traffico fluviale merci : vedere a pag. seguente

Binnenvaart : zie volgende bladzijde

Inland waterways transport : see next page

Binnenschifffahrt: beförderte Tonnen
Trafic fluvial: tonnes transportées
Traffico fluviale merci: tonnellate trasportate
Binnenvaart: vervoerd gewicht
Inland waterways transport: tonnes carried

1000 t

Ø M	Deutschland a)			France			Nederland			Belgique-België			
	Binnen- verkehr	Empfang c)	Versand c)	Trafic inté- rieur	Im- porta- tion	Ex- porta- tion	Binnen- landse vervoer	Grensoverschrij- dend vervoer		Trafic inté- rieur	Im- porta- tions	Ex- porta- tions	
								Gelost	Geladen				
1958	.	.	.	3 827	541	486	4 162	1 368	3 733	1 866	1 306	932	
1964	7 988	4 386	2 416	4 900	758	958	6 154	2 161	4 743	2 196	2 266	1 544	
1965	8 182	4 751	3 241	4 859	779	1 261	6 642	2 550	5 015	2 148	2 317	1 572	
1966	8 359	4 888	3 305	4 940	833	1 423	6 532	2 695	5 076	2 205	2 405	1 649	
1965	X	8 791	5 043	3 129	5 633	884	1 328	7 283	2 780	5 437	2 367	2 586	1 688
	XI	8 365	4 932	2 740	5 391	801	1 334	6 965	2 070	4 850	2 208	2 330	1 522
	XII	7 261	4 406	2 609	4 614	564	1 162	6 543	2 332	4 647	2 201	2 006	1 279
1966	I	5 688	4 610	2 112	3 490	695	903	4 724	1 689	4 829	2 012	1 742	1 348
	II	6 792	4 196	2 416	4 352	781	1 227	5 494	1 876	4 394	2 042	2 211	1 363
	III	9 706	4 766	3 160	5 052	879	1 504	7 237	2 502	5 000	2 321	2 731	1 730
	IV	8 930	4 678	3 232	5 325	775	1 485	6 730	2 665	5 164	2 318	2 740	1 633
	V	9 276	5 024	3 430	5 109	928	1 652	6 786	2 943	5 085	2 078	2 468	1 717
	VI	9 472	5 346	3 762	5 099	916	1 602	7 412	3 246	5 542	2 298	2 624	2 038
	VII	8 848	5 215	3 132	4 522	910	1 457	4 904	2 420	5 534	1 915	2 114	1 647
	VIII	8 856	5 551	3 673	4 690	781	1 439	6 656	3 047	5 608	2 304	2 769	1 781
	IX	8 654	4 850	3 758	5 170	858	1 518	6 997	3 106	5 010	2 286	2 516	1 747
	X	8 709	4 834	3 756	5 374	927	1 447	7 312	3 082	5 078	2 398	2 343	1 618
	XI	8 107	4 848	3 762	5 870	880	1 474	7 654	3 052	5 018	2 239	2 320	1 648
	XII	7 276	4 737	3 465	5 230	660	1 368	6 378	2 716	4 650	2 244	2 285	1 514
1967	I	6 157	4 852	3 372	4 932	969	1 182	6 400	2 566	5 057			
	II				4 780	778	1 283						
	III				4 666	921	1 474						

TAB. 44, 45

- a) Einschl. Berlin (West)
b) Der gesamte Durchgangsverkehr auf dem Rhein zwischen Lauterburg und Basel (deutsch-französische Grenze) ist in den deutschen Ziffern enthalten
c) Verkehr mit Häfen außerhalb der B.R. Deutschland
- a) *Y compris Berlin-Ouest*
b) *Le trafic rhénan de transit entre Lauterburg et Bâle (frontière franco-allemande) est inclus dans les chiffres relatifs à l'Allemagne*
c) *Trafic avec les ports situés à l'extérieur de la R.F. d'Allemagne*
- a) *Compreso Berlino-Ovest*
b) *L'insieme del traffico renano di transito fra Lauterburg e Basilea (confine franco-tedesco) è compreso nei dati della Germania*
c) *Traffico con i porti situati fuori della R.F. di Germania*
- a) *Inclusief Berlijn (West)*
b) *Het totale doorgaande vervoer op de Rijn tussen Lauterburg en Basel (Duits-Franse grens) is uitgesloten in de Duitse cijfers begrepen*
c) *Vervoer met havens buiten de B.R. Duitsland*
- a) Incl. West-Berlin
b) The entire transit traffic on the Rhine between Lauterburg and Basel (Franco-German frontier) is included in the German figures
c) Trade with ports outside the F.R. of Germany

Binnenschifffahrt: Tonnenkilometer
Trafic fluvial: tonnes-kilomètres
Traffico fluviale merci: tonnellate-chilometri
Binnenvaart: tonkilometers
Inland waterways transport: ton-kilometres

Mio tkm

Ø M	Deutschland (B.R.) a) b)	France b)	Nederland	Belgique België	Luxembourg	EWG - CEE EEG - EEC	SSSR
1958	.	667	1 420	361	—	5 180	7 120
1964	3 385	910	1 967	509	—	6 764	10 390
1965	3 629	889	2 059	506	—	5 062	11 180
1966	3 736	895	2 098	497	—		
1965	X	3 859	1 008	2 273	566	7 706	
	XI	3 597	973	2 025	515	7 100	
	XII	3 217	816	1 868	410	6 311	
1966	I	2 991	607	1 641	399	5 638	
	II	3 141	854	1 724	456	6 175	
	III	3 946	954	2 139	562	7 601	
	IV	3 755	937	2 087	534	7 313	
	V	4 010	978	2 131	512	7 631	
	VI	4 236	931	2 339	557	8 063	
	VII	3 961	863	2 015	451	7 290	
	VIII	4 100	842	2 358	528	7 828	
	IX	3 935	918	2 243	531	7 623	
	X	3 784	944	2 260	520	7 504	
	XI	3 611	1 005	2 231	481	7 328	
	XII	3 357	910	2 013	437	6 717	
1967	I	3 360	888	2 088	—		
	II		826		—		
	III		851		—		

Index der Umsätze der Warenhäuser ^{a)}: Gesamtindex
Indice du chiffre d'affaires des Grands Magasins ^{a)}: indice général
Indice delle vendite dei Grandi Magazzini ^{a)}: indice generale
Indexcijfer van de geldomzetten van de warenhuizen ^{a)}: totaal indexcijfer
Index of retail turnover of department stores ^{a)}: overall index

1958 = 100

TAB. 46

- a) Gesamtumsätze der Unternehmungen (Warenhäuser und Kleinpreisgeschäfte)
 b) Keine Warenhäuser
- a) *Chiffres d'affaires totaux des entreprises (Grands Magasins et magasins à prix unique)*
 b) *Aucun grand magasin*
- a) Cifre d'affari totali delle imprese (Grandi Magazzini e magazzini a prezzo unico)
 b) Grandi magazzini non esistono
- a) *Totale omzetten van de ondernemingen (warenhuizen en eenheidsprijswinkels)*
 b) *Geen warenhuizen*
- a) Total sales of establishments (department stores and „single-price stores“)
 b) No department stores

Ø M	Deutschland (B.R.)	France	Italia	Nederland	Belgique België	Luxembourg ^{b)}	United States
1964	189	216	292	199	139	—	164
1965	217	232	310	226	149	—	186
1966	235		334	251	160	—	208
1965 X	230	244	354	242	158	—	194
XI	286	236	319	316	169	—	224
XII	368	352	542	305	211	—	358
1966 I	191	216	313	221	139	—	149
II	184	193	231	164	131	—	141
III	216		275	213	146	—	181
IV	224		313	247	160	—	192
V	222		319	250	154	—	191
VI	198		338	231	156	—	204
VII	245		306	285	163	—	184
VIII	206		267	219	144	—	202
IX	208		330	230	149	—	206
X	244		377	261	169	—	212
XI	297		355	362	178	—	246
XII	386		586	324	232	—	384
1967 I	213		302	237	146	—	158
II	186		245	178	138	—	
III	234					—	

Index der Umsätze der Warenhäuser ^{a)}: Lebensmittel
Indice du chiffre d'affaires des Grands Magasins ^{a)}: denrées alimentaires
Indice delle vendite dei Grandi Magazzini ^{a)}: alimentari
Indexcijfer van de geldomzetten van de warenhuizen ^{a)}: levensmiddelen
Index of retail turnover of department stores ^{a)}: foodstuffs

1958 = 100

TAB. 47

- a) Gesamtumsätze der Unternehmungen (Warenhäuser und Kleinpreisgeschäfte)
 b) Keine Warenhäuser
- a) *Chiffres d'affaires totaux des entreprises (Grands magasins et magasins à prix unique)*
 b) *Aucun grand magasin*
- a) Cifre d'affari totali delle imprese (Grandi Magazzini e magazzini a prezzo unico)
 b) Grandi magazzini non esistono
- a) *Totale omzetten van de ondernemingen (warenhuizen en eenheidsprijswinkels)*
 b) *Geen warenhuizen*
- a) Total sales of establishments (department stores and „single-price stores“)
 b) No department stores

Ø M	Deutschland (B.R.)	France	Italia	Nederland	Belgique België	Luxembourg
1964	236	221	671	255	130	—
1965	279	248	713	303	141	—
1966	307		769	353	151	—
1965 X	289	258	714	320	148	—
XI	318	244	713	363	144	—
XII	429	338	1 117	477	190	—
1966 I	268	244	732	290	142	—
II	272	233	661	275	139	—
III	310		775	328	153	—
IV	323		901	370	159	—
V	283		689	311	140	—
VI	261		651	289	135	—
VII	303		661	376	146	—
VIII	284		633	331	137	—
IX	282		671	321	144	—
X	308		782	360	157	—
XI	340		814	436	153	—
XII	452		1 252	547	207	—
1967 I	294		805	340	152	—
II	289		756	326	148	—
III	356					—

Index der Umsätze der Warenhäuser ^{a)}: Textilien und Bekleidung
Indice du chiffre d'affaires des Grands Magasins ^{a)}: textiles et habillement
Indice delle vendite dei Grandi Magazzini ^{a)}: tessili e abbigliamento
Indexcijfer van de geldomzetten van de warenhuizen ^{a)}: textiel en kleding
Index of retail turnover of department stores ^{a)}: textiles and clothing

1958 - 100

Ø M	Deutschland (B.R.)	France	Italia	Nederland	Belgique België	Luxembourg
1964	166	197	254	170	143	—
1965	187	208	274	187	152	—
1966	197		293	202	158	—
1965 X	205	242	354	232	169	—
XI	256	213	309	244	166	—
XII	294	295	424	207	200	—
1966 I	163	204	272	201	146	—
II	152	149	174	126	116	—
III	176		222	172	140	—
IV	185		268	212	167	—
V	197		317	210	163	—
VI	169		336	190	172	—
VII	219		261	229	166	—
VIII	163		209	165	132	—
IX	170		299	201	143	—
X	211		362	238	179	—
XI	257		347	267	164	—
XII	302		450	215	210	—
1967 I	185		249	215	146	—
II	150		183	137	119	—
III	183					—

TAB. 48

a) Gesamtumsätze der Unternehmungen (Warenhäuser und Kleinpreisgeschäfte)

a) Chiffres d'affaires totaux des entreprises (Grands Magasins et magasins à prix unique)

a) Cifre d'affari totali delle imprese (Grandi Magazzini e Magazzini a prezzo unico)

a) Totale omzetten van de ondernemingen (warenhuizen en eenheidsprijswinkels)

a) Total sales of establishments (department stores and „single-price stores“)

Index der Umsätze der Warenhäuser ^{a)}: Hausrat und Wohnbedarf
Indice du chiffre d'affaires des Grands Magasins ^{a)}: ameublement, ménage
Indice delle vendite dei Grandi Magazzini ^{a)}: mobili e casalinghi
Indexcijfer v/d geldomzetten van de warenhuizen ^{a)}: huisraad, huish. art.
Index of retail turnover of department stores ^{a)}: household equipment

1958 - 100

Ø M	Deutschland (B.R.)	France	Italia	Nederland	Belgique België	Luxembourg
1964	210	226	236	211	137	—
1965	241	238	244	243	149	—
1966	270		259	274	161	—
1965 X	255	264	267	238	160	—
XI	302	240	233	306	144	—
XII	402	317	356	301	200	—
1966 I	223	210	246	252	137	—
II	208	213	222	199	151	—
III	255		261	250	151	—
IV	247		243	261	151	—
V	249		235	279	157	—
VI	230		220	252	155	—
VII	273		233	320	168	—
VIII	256		259	252	152	—
IX	259		270	270	157	—
X	287		286	271	174	—
XI	328		249	363	149	—
XII	430		381	317	226	—
1967 I	241		220	284	142	—
II	208		230	224	157	—
III	267					—

TAB. 49

a) Gesamtumsätze der Unternehmungen (Warenhäuser und Kleinpreisgeschäfte)

a) Chiffres d'affaires totaux des entreprises (Grands Magasins et magasins à prix unique)

a) Cifre d'affari totali delle imprese (Grandi Magazzini e magazzini a prezzo unico)

a) Totale omzetten van de ondernemingen (warenhuizen en eenheidsprijswinkel)

a) Total sales of establishments (department stores and „single-price stores“)

Index der Umsätze der Warenhäuser ^{a)}: Sonstige Waren
Indice du chiffre d'affaires des Grands Magasins ^{a)}: autres marchandises
Indice delle vendite dei Grandi Magazzini ^{a)}: altre merci
Indexcijfer van de geldomzetten van de warenhuizen ^{a)}: overige goederen
Index of retail turnover of department stores ^{a)}: other goods

50

1958 = 100

TAB. 50

a) Gesamtumsätze der Unternehmungen (Warenhäuser und Kleinpreisgeschäfte)

a) *Chiffres d'affaires totaux des entreprises (Grands Magasins et magasins à prix unique)*

a) Cifre d'affari totali delle imprese (Grandi Magazzini e magazzini a prezzo unico)

a) Totale omzetten van de ondernemingen (warenhuizen en eenheidsprijswinkels)

a) Total sales of establishments (department stores and „single-price stores“)

Ø M	Deutschland (B.R.)	France	Italia	Nederland	Belgique België	Luxembourg
1964	194	233	259	228	150	—
1965	229	250	274	261	165	—
1966	252		300	290	183	—
1965 X	221	220	279	218	152	—
XI	334	267	249	483	278	—
XII	536	560	667	458	312	—
1966 I	171	196	278	200	113	—
II	173	182	188	160	113	—
III	215	180	204	211	129	—
IV	226		230	247	152	—
V	205		241	286	152	—
VI	194		298	283	162	—
VII	236		307	343	182	—
VIII	218		248	258	182	—
IX	212		303	209	164	—
X	242		315	246	170	—
XI	359		268	565	315	—
XII	574		723	476	360	—
1967 I	190		270	229	134	—
II	176		188	181	126	—
III	249					—

Index der Umsätze der Konsumgenossenschaften ^{a)}: Gesamtindex
Indice du chiffre d'affaires des coop. de consommation ^{a)}: indice général
Indice delle vendite delle cooperative di consumo ^{a)}: indice generale
Indexcijfer van de geldomzetten der coöp. verbruiksver. ^{a)}: totaal index
Index of retail turnover of co-operative societies ^{a)}: overall index

51

1958 = 100

TAB. 51

a) Gesamtumsätze der Unternehmungen

b) Jahreszahlen nachträglich berichtigt, Monatszahlen unkorrigiert

a) *Chiffres d'affaires totaux des entreprises*

b) *Chiffres annuels corrigés ultérieurement, chiffres mensuels non corrigés*

a) Cifre d'affari globali delle imprese

b) Dati annuali corretti ulteriormente, dati mensili non corretti

a) Totale geldomzetten van de ondernemingen

b) *Jaarcijfers achteraf gewijzigd, maandcijfers niet gecorrigeerd*

a) Totales sales of establishment

b) Annual figures subsequently corrected, monthly figures uncorrected.

Ø M	Deutschland (B.R.)	France	Italia	Nederland ^{b)}	Belgique België	Luxembourg
1964	128	175	177	156	129	204
1965	139	187	184	175	138	236
1966	144		198	187	144	282
1965 X	143	190	196	182	141	258
XI	140	182	191	174	140	233
XII	179	240	230	218	172	279
1966 I	126		180	175	149	247
II	125		176	165	136	244
III	145		200	181	143	289
IV	151		200	196	145	312
V	143		195	179	137	281
VI	138		192	183	141	287
VII	146		190	189	132	290
VIII	138		193	189	136	263
IX	138		200	189	140	277
X	142		204	188	145	289
XI	144		201	186	144	274
XII	185		244	227	177	327
1967 I	131		194	186	149	284
II	130		199	181	135	284
III	155					343

Die im vorliegenden Bulletin veröffentlichten statistischen Reihen beziehen sich normalerweise auf ein gemeinsames Basisjahr: 1958. Es kommt jedoch vor, daß in einem oder mehreren der 6 Länder gewisse Daten erst nach diesem Zeitpunkt zum ersten Mal erhoben wurden; dies ist bei bestimmten Positionen der nachfolgenden Tabellen Nr. 52 und 53 der Fall. Für letztere gilt daher 1963 als Basisjahr.

Les séries statistiques publiées dans le présent bulletin sont normalement rapportées à une base commune : 1958. Il arrive que des collectes chiffrées ont été entreprises après cette date dans un ou plusieurs des Six Pays; c'est le cas de certains éléments des deux tableaux suivants, Nos. 52 et 53, pour lesquels la référence est 1963.

Le serie statistiche pubblicate nel presente bollettino sono normalmente riferite ad una base comune : 1958. Tuttavia, la raccolta di taluni dati è stata iniziata dopo tale data in uno o più paesi della Comunità; questo è il caso di alcuni elementi delle due tavole seguenti n. 52 e 53 in cui l'anno di base è il 1963.

De in dit Bulletin gepubliceerde reeksen hebben normaal betrekking op een gemeenschappelijk basisjaar : 1958. Het komt echter voor dat één of meer van de zes landen bepaalde gegevens voor de eerste maal na deze datum worden waargenomen. Dit is het geval voor de hierna volgende tabellen nr. 52 en 53, waarvoor als basisjaar 1963 geldt.

The statistical series published in this Bulletin normally refer to a common base-year : 1958. However, in some cases it was only after this date that, in one or more countries, the collection of data was undertaken; this is the case for certain parts of tables Nos. 52 and 53, and the base-year for these tables is 1963.

52 Index der Umsätze der Filialunternehmen ^{a)}: Lebensmittel Indice du chiffre d'affaires des entreprises à succursales ^{a)}: denrées alim. Indice delle vendite delle imprese a succursali ^{a)}: alimentari Indexcijfer van de geldomzetten van de filiaalbedrijven ^{a)}: levensmiddelen Index of turnover of multiple retailers ^{a)}: foodstuffs

1963 - 100

Ø M	Deutschland	France	Italia	Nederland	Belgique België	Luxembourg	United States b)
1964	110	112	120	115	114	—	105
1965	125	121	137	132	134	—	111
1966	139	131	152	154	153	—	120
1965 VII	131	124	127	139	136	—	120
VIII	118	117	110	124	125	—	103
IX	119	118	138	129	134	—	108
X	129	124	141	141	140	—	118
XI	133	117	140	135	136	—	108
XII	174	152	192	177	175	—	136
1966 I	117	122	146	137	141	—	113
II	120	113	135	134	136	—	107
III	141	127	157	150	149	—	116
IV	144	131	162	162	153	—	127
V	135	130	147	146	148	—	112
VI	131	131	145	145	148	—	117
VII	140	133	138	157	146	—	127
VIII	134	128	129	149	148	—	116
IX	134	129	136	154	150	—	124
X	141	134	148	156	156	—	121
XI	148	129	166	159	158	—	117
XII	187	167	221	195	203	—	142
1967 I	131	133	168	150	164	—	112
II	130	127	158	150	159	—	—
III	156	144	—	—	—	—	—

TAB. 52

a) Unternehmen mit 5 und mehr Verkaufsfilialen
 b) Unternehmen mit 10 und mehr Verkaufsfilialen

a) Entreprises avec 5 succursales de vente et plus
 b) Entreprises avec 10 succursales de vente et plus

a) Imprese con 5 e più succursali di vendita
 b) Imprese con 10 e più succursali di vendita

a) Ondernemingen met 5 en meer verkoopfilialen
 b) Ondernemingen met 10 en meer verkoopfilialen

a) Firms with not less than 5 sales branches
 b) Firms with not less than 10 sales branches

Index der Umsätze des Einzelhandels: Zusammenfassung auf Basis 1963 **53**
Indice du chiffre d'affaires du commerce de détail: synthèse sur base 1963
Indice delle vendite del commercio al minuto: sintesi su base 1963
Indexcijfer van de geldomzet. van de detailhandel: samenvatting op basis 1963
Index of turnover of retail trade: summary based on 1963

1963 - 100

TAB. 53

Siehe Anmerkungen zu den Tabellen 46 bis 52

Voir notes des tableaux 46 à 52

Cfr. note delle tavole 46 a 52

Zie voetnoten bij de tab. 46 tot 52

See footnotes to tables 46 to 52

	1966 1967	Deutschland	France	Italia	Nederland	Belgique België	Luxembourg
Warenhäuser							
<i>Grands magasins</i>							
<i>Grandi magazzini</i>							
<i>Warenhuizen</i>							
Department stores							
Gesamtindex	XI	175		137	213	139	—
<i>Indice général</i>	XII	227		226	191	181	—
<i>Indice generale</i>	I	125		117	139	114	—
<i>Totaal indexcijfer</i>	II	110		94	105	107	—
<i>All items</i>	III	138					—
Lebensmittel	XI	162		140	209	126	—
<i>Denrées alimentaires</i>	XII	216		216	262	169	—
<i>Alimentari</i>	I	140		139	163	125	—
<i>Levensmiddelen</i>	II	138		130	156	121	—
<i>Foodstuffs</i>	III	170					—
Textilien und Bekleidung	XI	169		151	176	125	—
<i>Textiles et habillement</i>	XII	199		195	141	159	—
<i>Tessili e abbigliamento</i>	I	122		108	141	110	—
<i>Textiel en kleding</i>	II	99		79	90	90	—
<i>Textiles and clothing</i>	III	120					—
Hausrat und Wohnbedarf	XI	178		120	210	122	—
<i>Ameublement, ménage</i>	XII	234		184	183	185	—
<i>Mobili e casalinghi</i>	I	131		106	164	117	—
<i>Huisraad, hulsh. artikelen</i>	II	113		111	129	129	—
<i>Household equipment</i>	III	145					—
Sonstige Waren	XI	211		117	297	234	—
<i>Autres marchandises</i>	XII	337		316	251	267	—
<i>Altre merci</i>	I	111		118	121	99	—
<i>Overige goederen</i>	II	103		82	95	93	—
<i>Other goods</i>	III	146					—
Konsumgenossenschaften							
<i>Coop. de consommation</i>							
<i>Cooperative di consumo</i>							
<i>Coop. verbruiksverenigingen</i>							
Co-operative societies							
Gesamtindex	XI	117		128	133	117	157
<i>Indice général</i>	XII	150		156	162	144	188
<i>Indice generale</i>	I	106		124	133	121	163
<i>Totaal indexcijfer</i>	II	105		126	129	110	163
<i>All items</i>	III	126					197
Lebensmittel	X	—		130	141	116	—
<i>Denrées alimentaires</i>	XI	—		127	139	113	—
<i>Alimentari</i>	XII	—		154	170	145	—
<i>Levensmiddelen</i>	I	—		122	137	124	—
<i>Foodstuffs</i>	II	—		127	136	111	—
Sonstige Waren	X	—		130	97	122	—
<i>Autres marchandises</i>	XI	—		133	97	127	—
<i>Altre merci</i>	XII	—		162	116	142	—
<i>Overige goederen</i>	I	—		133	106	118	—
<i>Other goods</i>	II	—		123	87	107	—
Filialunternehmen							
<i>Entreprises à succursales</i>							
<i>Impresa a succursali</i>							
<i>Filiaalbedrijven</i>							
Multiple retailers							
Lebensmittel	XI	148	129	166	159	158	—
<i>Denrées alimentaires</i>	XII	187	167	221	195	203	—
<i>Alimentari</i>	I	131	133	168	150	164	—
<i>Levensmiddelen</i>	II	130	127	158	150	159	—
<i>Foodstuffs</i>	III	156	144				—

54 Index der beschäftigten Arbeiter: Bergbau und verarbeitende Industrie
Indice des effectifs ouvriers: industries extractives et manufacturières
Indice degli operai occupati: industrie estrattive e manifatturiere
Indexcijfer van de werkzame arbeiders: mijnbouw en verw. industrie
Index of operatives employed: and extractive manufacturing industries

1958 - 100

Ø M	Deutschland (B.R.) a)	France b)	Italia	Nederland	Belgique België c)	Luxembourg c) d)	United Kingdom e)	United States
1964	102	102	116	104	108	106	102	105
1965	104	101	113	103	.	110	.	110
1966	102	100	.	101	.	109	.	117
1965 X	104	101	112	.	.	.	102	113
XI	104	113
XII	103	.	.	103	.	106	.	113
1966 I	103	100	111	112
II	103	113
III	103	.	.	102	.	.	111	114
IV	103	100	113	114
V	103	116
VI	102	.	.	101	.	.	111	118
VII	102	101	114	116
VIII	102	118
IX	101	.	.	101	.	.	109	120
X	101	101	115	120
XI	100	119
XII	98	.	.	100	.	.	102	118
1967 I	96	100	117
II	95	116
III	103	.	116

TAB. 54

a) Einschl. gewerbliche Lehrlinge
b) Ohne Bergbau
c) Einschl. Baugewerbe und Energiewirtschaft
d) Einschl. Transportwesen
e) Ohne Nordirland; einschl. Angestellte

a) *Apprentis compris*
b) *Industries extractives non comprises*
c) *Construction et énergie comprises*
d) *Transports compris*
e) *Irlande du Nord non comprise; y compris employés*

a) *Compresi gli apprendisti*
b) *Esclusa l'industria estrattiva*
c) *Compresi costruzione e produzione di energia*
d) *Compresi i trasporti*
e) *Esclusa l'Irlanda Settentrionale; compresi i dirigenti e gli impiegati*

a) *Met inbegrip van de leerlingen*
b) *Zonder mijnbouw*
c) *Met inbegrip van de bouw/verheid en de gas- en elektriciteits-bedrijven*
d) *Met inbegrip van het vervoer-bedrijf*
e) *Zonder Noord-Ierland; met inbegrip van employé's*

a) Incl. apprentices
b) Excl. mining and quarrying
c) Incl. building industry, fuel and power
d) Incl. transport
e) Excl. Northern Ireland; incl. clerical and administrative staff

55 Index der beschäftigten Arbeiter: Baugewerbe
Indice des effectifs ouvriers: construction
Indice degli operai occupati: costruzione
Indexcijfer van de werkzame arbeiders: bouwnijverheid
Index of operatives employed: construction

1958 - 100

Ø M	Deutschland (B.R.) a)	France	Italia	Nederland	Belgique België	Luxembourg	United Kingdom b)	United States
1964	127	117	139	.	118	.	115	109
1965	127	119	129	114
1966	124	118	117
1965 VIII	132	116	128
IX	132	116	125
X	130	120	129	.	.	.	116	124
XI	127	120
XII	121	113
1966 I	115	115	114	103
II	119	98
III	126	105
IV	129	118	124	112
V	130	117
VI	130	127
VII	129	119	128	131
VIII	129	132
IX	127	127
X	124	119	126	124
XI	120	118
XII	113	110
1967 I	102	115	102
II	100	99

TAB. 55

a) Einschl. gewerbliche Lehrlinge
b) Ohne Nordirland; einschl. Angestellte

a) *Apprentis compris*
b) *Irlande du Nord non comprise; y compris employés*

a) *Compresi gli apprendisti*
b) *Esclusa l'Irlanda Settentrionale; compresi i dirigenti e gli impiegati*

a) *Met inbegrip van de leerlingen*
b) *Zonder Noord-Ierland; met inbegrip van employé's*

a) Incl. apprentices
b) Excl. Northern Ireland; incl. clerical and administrative staff

Index der geleist. Arbeiterstunden: Bergbau u. verarbeitende Industrie **56**
Indice des heures-ouvriers: industries extractives et manufacturières
Indice delle ore lavorate: industrie estrattive e manifatturiere
Indexcijfer van door arbeiders gewerkte uren: mijnbouw en verw. industrie
Index of man-hours in extractive and manufacturing industries

1958 - 100

TAB. 56

a) Einschl. gewerbliche Lehrlinge
 b) Index der Aktivität der Beschäftigten in der Industrie (Index der Beschäftigten mal Index der Arbeitszeit)

a) *Apprentis compris*
 b) *Indice d'activité (produit de l'indice des effectifs par l'indice de la durée du travail) des salariés occupés dans l'industrie*

a) *Compresi gli apprendisti*
 b) *Indice d'attività dei salariati occupati nell'industria (Prodotto dell'indice degli effettivi x l'indice della durata del lavoro)*

a) *Mst inbegrip van de leerlingen*
 b) *Indexcijfer van de activiteit van de arbeidskrachten in de industrie (indexcijfer van de werkzame arbeidskrachten x indexcijfer van de arbeidsduur)*

a) Incl. apprentices
 b) Index of activity of labour force (index of labour force x index of hours worked) in the industries

Ø M	Deutschland (B.R.) a)	France b)	Italia	Nederland	Belgique België	Luxembourg	United States
1964	96	104	113	.	107	.	111
1965	96	101	105	.	104	.	118
1966	93	101	.	.	101	.	125
1965 IX	99	.	102	.	108	.	121
X	99	101	.	.	110	.	122
XI	99	.	.	.	104	.	121
XII	98	.	108	.	111	.	122
1966 I	94	101	.	.	105	.	120
II	90	.	.	.	97	.	121
III	100	.	107	.	112	.	122
IV	93	100	.	.	104	.	121
V	94	.	.	.	99	.	125
VI	94	.	.	.	109	.	128
VII	90	102	.	.	72	.	125
VIII	89	.	.	.	94	.	128
IX	96	.	.	.	108	.	129
X	94	102	.	.	106	.	129
XI	94	.	.	.	102	.	127
XII	90	.	.	.	105	.	127
1967 I	88	101	.	.	104	.	124
II	81	121

Arbeitsstunden: Verarbeitende Industrie a) **57**
Heures de travail dans les industries manufacturières a)
Ore di lavoro: industrie manifatturiere a)
Gewerkte uren in de verwerkende industrie a)
Hours worked: manufacturing industries a)

TAB. 57

a) Wochendurchschnitt je Arbeiter
 b) Nur Männer (21 Jahre und älter)
 c) April
 d) Ab Januar 1964 einschl. Berlin (West)

a) *Moyenne hebdomadaire par ouvrier*
 b) *Hommes seulement (21 ans et plus)*
 c) *Avril*
 d) *A partir de janvier 1964 y compris Berlin-Ouest*

a) *Media settimanale per operaio*
 b) *Soltanto uomini (dai 21 anni in poi)*
 c) *Dati per aprile*
 d) *A partire da gennaio 1964 compreso Berlino-Ovest*

a) *Weekgemiddelde per arbeider*
 b) *Uitsluitend mannen (21 jaar en ouder)*
 c) *April*
 d) *Vanaf januari 1964 inclusief Berlijn (West)*

a) *Weekly average per worker*
 b) *Men only (aged 21 and over)*
 c) *April*
 d) *From January 1964 incl. West-Berlin*

Ø M	Deutschland (B.R.)	France	Italia	Nederland	Belgique België	Luxembourg	United Kingdom b)	United States
1958	45,5	45,3	47,6 c)	39,2
1964	43,8 d)	46,2	36,1	46,3	.	.	47,1	40,7
1965	44,1	45,5	34,9	46,0	.	.	46,7	41,2
1966	43,7	45,9	41,4
1965 IX	.	.	33,4	41,0
X	44,4	45,9	.	46,1	40,8	.	46,1	41,3
XI	41,4
XII	.	.	36,3	41,7
1966 I	43,6	46,0	41,2
II	41,3
III	.	.	37,5	41,4
IV	43,7	45,5	.	45,7	.	.	46,0	41,2
V	41,5
VI	41,6
VII	44,0	46,2	41,0
VIII	41,4
IX	41,5
X	43,7	46,0	45,0	41,4
XI	41,3
XII	41,3
1967 I	41,0	45,8	40,8
II	40,1

Offene Stellen (Ende des Monats) ^{a)}
Offres d'emploi (En fin de mois) ^{a)}
Offerte di lavoro (Alla fine del mese) ^{a)}
Aanvragen van werkgevers (Einde van de maand) ^{a)}
Vacancies unfilled (End of the month) ^{a)}

1 000

Ø M	Deutschland (B.R.) ^{b)}		France		Italia ^{c)}		Nederland		Belgique België		Luxembourg		United Kingdom	
	I	II	I	II	I	II	I	II	I	II	I	II	I	II
1958	226,3		29,2		.		44,1		5,8		0,979		198,4	
1964	609,2		45,4		2,562		131,0		13,1		0,800		312,8	
1965	649,0		29,3		0,560		129,2		8,5		0,686		350,8	
1966	539,8		38,2		0,696		114,9		7,5		0,505		374,1	
1965 XI	582,6		27,2		0,512		121,8		6,9		0,470		359,6	
XII	522,5		25,4		0,175		115,7		6,2		0,468		350,8	
1966 I	548,0		27,3		0,391		112,3		6,2		0,517		349,8	
II	591,5		34,9		0,483		114,6		7,5		0,722		376,6	
III	621,8		38,7		0,296		117,7		8,1		0,688		408,7	
IV	595,7		39,1		0,303		119,7		8,6		0,530		435,8	
V	607,5		42,7		0,822		130,3		9,0		0,557		442,5	
VI	621,3		48,1		0,931		142,5		9,0		0,568		453,5	
VII	618,7		42,9		0,955		138,9		7,8		0,601		458,4	
VIII	594,2		39,9		1,084		126,8		8,4		0,576		413,4	
IX	536,1		44,0		0,715		115,6		8,1		0,399		354,2	
X	436,2		38,7		0,707		103,2		6,6		0,347		304,1	
XI	318,9		33,7		0,832		85,3		5,6		0,279		255,5	
XII	251,8		30,3		0,835		71,6		4,6		0,276		236,2	
1967 I	255,1		29,6		0,992		63,8		4,5		0,384		226,0	
II	275,5		31,1		0,975		64,0		4,3		0,350		237,7	
III	302,5		34,3				65,7		4,4		0,420		257,9	
IV	295,7		35,6				67,8						259,7	

TAB. 58

- a) Bei den Arbeitsämtern gemeldete offene Stellen
b) Revidierte Reihe : ab jetzt einschli. Berlin (West)
c) Statistik besteht seit März 1962
- a) Emplois vacants enregistrés auprès des bureaux de placements
b) Série révisée comprenant dorénavant Berlin-Ouest
c) Statistique établie à partir de mars 1962
- a) Offerte di lavoro registrate presso gli uffici di collocamento
b) Serie riveduta comprendente d'ora in poi Berlino-Ovest
c) Statistica elaborata dal marzo 1962
- a) Bij de arbeidsbureaus ingeschreven vacante betrekkingen
b) Herzien reeks : voortaan met inbegrip van Berlin (West)
c) Statistiek bestaat sinds maart 1962
- a) Vacancies registered at the employment offices
b) Revised table including Berlin-West from now on
c) Statistic established since March 1962

Gesamtzahl der Arbeitslosen ^{a)}
Nombre total de chômeurs ^{a)}
Totale dei disoccupati ^{a)}
Totaal aantal werklozen ^{a)}
Total unemployed ^{a)}

Ø M	Deutschland (BR)		France		Italia				Nederland		Belgique België		United Kingdom		United States	
	I	II	I	II	b)		c)		I	II	I	II	I	II	I	II
					I	II	I	II								
1958	769,1	100	93,0	100	.	100	1 758,7	100	81,4	100	116,4	100	453,6	100	4 681	100
1964	165,8	22	98,1	102	549	42	1 086,8	62	28,3	35	50,4	43	405,0	89	3 786	81
1965	146,8	19	142,1	152	721	55	1 179,7	67	32,6	40	55,4	48	348,5	77	3 366	72
1966	169,1	22	147,1	158	769	59	1 115,3	63	42,9	53	61,5	53	362,1	80	2 875	61
1965 XII	119,0	15	155,7	167	.	.	1 197,6	68	35,3	43	57,2	49	342,7	76	.	.
XII	178,0	23	159,5	171	.	.	1 295,9	74	48,1	59	64,6	55	357,0	79	.	.
1966 I	268,8	35	171,3	184	1 012	77	1 387,6	79	54,8	67	69,7	60	372,0	82	3 228	69
II	235,8	31	167,3	180	.	.	1 316,8	75	55,3	68	68,2	59	359,9	79	3 102	66
III	141,5	18	155,7	167	.	.	1 244,1	71	34,4	42	63,3	54	336,0	74	2 986	64
IV	121,3	16	145,6	156	665	50	1 124,0	64	30,6	38	61,1	52	328,8	72	2 729	58
V	107,7	14	134,0	144	.	.	1 079,4	61	25,6	31	57,5	49	299,6	66	2 794	60
VI	100,7	13	122,7	132	.	.	1 017,8	58	26,3	32	53,3	46	283,8	63	3 591	77
VII	101,4	13	121,1	130	719	55	988,3	56	32,1	39	55,7	48	287,8	63	3 048	65
VIII	105,7	14	124,4	134	.	.	959,1	55	32,6	40	55,0	47	338,5	75	2 821	60
IX	112,7	15	137,2	148	.	.	992,0	56	35,7	44	56,1	48	354,3	78	2 505	54
X	145,8	19	153,7	165	682	52	1 033,0	59	41,7	51	58,4	50	406,4	90	2 466	53
XI	216,4	28	165,7	178	.	.	1 075,7	61	58,6	72	65,0	56	472,9	104	2 577	55
XII	371,6	48	173,5	187	.	.	1 165,6	66	86,7	106	74,8	64	504,9	111	2 653	57
1967 I	621,2	81	193,8	208	878	66	1 249,2	71	104,7	129	82,5	71	568,2	125	3 160	68
II	673,6	88	194,4	209	.	.	1 206,2	69	101,8	125	85,7	74	579,2	128	3 183	68
III	576,0	75	189,2	203	.	.	1 132,7	64	87,5	107	84,4	73	566,4	125	2 954	63
IV	501,3	65	188,7	203	.	.			78,3	96	83,8	72				

TAB. 59

- a) Luxemburg : Unbedeutend. Siehe Fußnoten Tab. 60, 61
b) ISTAT
c) Ministero del Lavoro e della Previdenza Sociale
- a) Luxemburg: Donnée très faible Voir notes tab. 60, 61
b) ISTAT
c) Ministero del Lavoro e della Previdenza Sociale
- a) Lussemburgo: Cifra trascurabile. Vedi noti tab. 60, 61
b) ISTAT
c) Ministero del Lavoro e della Previdenza Sociale
- a) Luxemburg : Zeer kleine hoeveelheid. Zie voetnoten tab. 60, 61
b) ISTAT
c) Ministero del Lavoro e della Previdenza Sociale
- a) Luxemburg : Very small. See notes tab. 60, 61
b) ISTAT
c) Ministero del Lavoro e della Previdenza Sociale
- I 1000 Arbeitslosen
1000 chômeurs
1000 disoccupati
1000 werklozen
1000 Unemployed
- II 1958 - 100

Männliche Arbeitslose (Ende des Monats)
Chômeurs masculins (En fin de mois)
Disoccupati di sesso maschile (Alla fine del mese)
Aantal werkloze mannen (Einde van de maand)
Number of male unemployed (End of the month)

60

1 000

Ø M	Deutschland (B.R.) a)	France b)	Italia		Nederland a)	Belgique België e)	United Kingdom a)
			c)	d)			
1958	500,5	50,6	.	1 252,3	75,1	86,8	323,9
1964	113,2	60,9	376	748,7	23,8	35,9	303,2
1965	105,7	86,4	518	851,6	28,2	39,0	263,0
1966	122,7	91,8	558	811,9	37,9	43,3	282,3
1965	XI	82,7	.	846,5	30,6	40,5	258,5
	XII	129,2	98,1	.	966,7	43,3	270,5
1966	I	211,2	107,5	779	1 071,1	49,9	289,9
	II	182,4	106,0	.	1 007,6	50,5	280,4
	III	100,7	99,0	.	929,7	30,0	260,5
c)	IV	83,2	93,4	486	828,6	26,5	256,3
	V	74,3	85,9	.	775,6	21,9	233,0
d)	VI	70,2	77,8	.	712,0	22,5	222,4
	VII	70,5	75,8	489	693,4	27,7	225,7
a)	VIII	73,8	77,5	.	679,0	27,5	260,5
	IX	77,6	82,7	.	699,6	30,1	274,7
b)	X	99,0	91,5	479	715,4	35,6	314,7
	XI	151,7	101,3	.	760,4	52,5	369,8
c)	XII	278,1	109,2	.	869,7	79,9	400,0
	1967	I	492,9	124,1	650	956,8	97,2
d)	II	534,1	124,9	.	914,3	94,7	459,3
	III	441,4	123,3	.	840,7	80,8	449,7
e)	IV	364,2	.	.	.	71,6	57,7

Weibliche Arbeitslose (Ende des Monats)
Chômeurs féminins (En fin de mois)
Disoccupati di sesso femminile (Alla fine del mese)
Aantal werkloze vrouwen (Einde van de maand)
Number of female unemployed (End of the month)

61

1 000

Ø M	Deutschland (B.R.) a)	France b)	Italia		Nederland a)	Belgique België e)	United Kingdom a)
			c)	d)			
1958	268,6	42,4	.	506,4	6,3	29,6	129,7
1964	52,6	37,2	173	338,1	4,5	14,5	101,8
1965	41,1	55,7	203	328,1	4,4	16,4	85,5
1966	46,4	55,3	211	303,4	5,0	18,2	79,8
1965	XI	36,3	62,7	.	351,1	4,7	84,2
	XII	48,8	61,4	.	329,2	4,8	86,5
1966	I	57,6	63,8	233	316,5	4,9	82,1
	II	53,4	61,3	.	309,2	4,8	79,5
	III	40,8	56,7	.	314,4	4,4	75,5
	IV	38,1	52,2	179	295,4	4,1	72,5
	V	33,4	48,1	.	303,8	3,7	66,6
	VI	30,5	44,9	.	305,8	3,8	61,4
	VII	30,9	45,3	230	294,9	4,4	62,1
	VIII	31,9	46,9	.	280,1	5,1	78,0
	IX	35,1	54,5	.	292,4	5,6	79,6
X	46,8	62,2	20:	317,6	6,1	17,9	91,7
	64,7	64,4	.	315,3	6,1	19,2	103,1
	93,5	64,3	.	295,9	6,8	21,4	104,9
1967	I	128,3	69,7	228	292,3	7,5	114,1
	II	139,5	69,5	.	291,9	7,1	119,9
	III	134,6	65,9	.	292,0	6,7	116,7
	IV	137,1	.	.	.	6,7	26,1

Index der Bruttostundenlöhne: Industrie
Indice des salaires horaires bruts: industrie
Indice dei salari orari lordi: industria
Indexcijfer van de bruto-uurlonen in de industrie
Index of average hourly gross wages in industry

1958 - 100

Ø M	Deutschland (B.R.) a) b)	France c) d)	Italia b) i)	Nederland c) e) f)	Belgique België f)	Luxembourg b) h)	United Kingdom g)	United States g)	
1954	73	71	81	.	.	76	.	84	
1955	78	76	86	.	.	80	.	88	
1956	86	83	91	.	.	85	92	92	
1957	94	89	95	.	.	95	97	97	
1958	100	100	100	100	100	100	100	100	
1959	105	106	102	101	102	103	103	104	
1960	115	113	107	111	105	106	108	107	
1961	127	122	115	116	109	110	114	110	
1962	142	133	132	127	114	119	118	113	
1963	152	145	154	139	122	129	122	117	
1964	165	154	175	158	134	142	128	120	
1965	181	163	187	173	145	152	136	124	
1966	193	174		190	159		144	129	
1964	IV	164	153	168	158	.	142	119	
	V	.	.	172	158	.	.	120	
	VI	.	.	176	158	132	.	120	
	VII	167	156	172	161	.	.	120	
	VIII	.	.	186	161	.	.	119	
	IX	.	.	175	161	135	.	121	
	X	171	157	176	161	.	142	129	
	XI	.	.	181	161	.	.	121	
	XII	.	.	187	161	138	.	122	
	1965	I	175	160	.	168	.	132	122
		II	.	.	.	169	.	132	123
		III	.	.	183	169	142	.	123
IV		179	162	.	172	.	146	123	
V		.	.	.	173	.	.	124	
VI		.	.	187	173	144	.	124	
VII		184	164	.	176	.	.	138	
VIII		.	.	.	176	.	.	138	
IX		.	.	189	176	147	.	138	
X		187	167	.	176	.	152	139	
XI		.	.	.	176	.	.	139	
XII		.	.	190	176	148	.	139	
1966	I	187	169	.	185	.	141	127	
	II	.	.	.	185	.	141	127	
	III	.	.	191	186	154	.	143	
	IV	193	172	.	190	.	144	128	
	V	.	.	.	190	.	144	128	
	VI	.	.	195	190	160	.	144	
	VII	196	174	.	192	.	146	128	
	VIII	.	.	.	192	.	146	128	
	IX	.	.	195	192	161	146	130	
	X	196	176	.	192	.	146	130	
	XI	.	.	.	192	.	146	131	
	XII	.	.	.	192	162	146	131	
1967	I	197	179	.	197	.	148	132	
	II	.	.	.	197	.	148	132	
	III	.	.	.	198	.	148	132	

TAB. 62

- a) 1954-1959 ohne Saarland
b) Index der durchschnittlichen Bruttostundenverdienste
c) Ohne Bergbau
d) Index der Stundenlohnsätze
e) Ohne Baugewerbe
f) Index der Tariflöhne
g) Nur verarbeitende Industrie
h) Die Jahresindizes beziehen sich nur auf den Monat Oktober
i) Vom 2. Vierteljahr 1966 an gelten die Angaben für die gesamte Industrie. Mit der früheren Reihe, die das Baugewerbe ausschloß, wurde eine Verketzung vorgenommen
- a) Sarre non comprise de 1954 à 1959
b) Indice des gains moyens horaires bruts
c) Industries extractives non comprises
d) Indice des taux des salaires horaires
e) Construction non comprise
f) Indice des salaires conventionnels
g) Industries manufacturières uniquement
h) Les indices annuels se réfèrent uniquement au mois d'octobre
i) A partir du 2^e trimestre 1966 les données couvrent l'ensemble de l'industrie. Un raccordement a été effectué avec l'ancienne série, qui ne comprenait pas la construction
- a) Dal 1954 al 1959 esclusa la Saar
b) Indice del guadagno medio orario lordo
c) Escluse le industrie estrattive
d) Indice dei tassi dei salari orari
e) Esclusa la costruzione
f) Indice dei salari contrattuali
g) Soltanto industrie manifatturiere
h) Gli indici annuali si riferiscono al solo mese di ottobre
i) A partire dal 2^o trimestre 1966 i dati si riferiscono al complesso dell'industria. Un raccordo è stato effettuato con la serie precedente, che escludera l'industria edile
- a) Van 1954-1959 zonder Saarland
b) Indexcijfer van de gemiddelde bruto-uurverdiensten
c) Zonder mijnbouw
d) Indexcijfer van de bedragen van de uurlonen
e) Zonder bouwrijverheid
f) Indexcijfer van lonen volgens regelingen
g) Uitsluitend verwerkende industrie
h) De Jaarcijfers hebben slechts betrekking op de maand oktober
i) Vanaf het 2e kwartaal 1966 hebben de cijfers betrekking op de gehele industrie. De reeks is gekoppeld aan de vorige waarbij de bouwrijverheid niet was inbegrepen
- a) From 1954 to 1959 excl. the Saar
b) Index of average hourly gross earnings
c) Excl. mining and quarrying
d) Index of hourly wage rates
e) Excl. construction
f) Index of agreed wages
g) Manufacturing industries only
h) The annual indices refer only to the month of October
i) From the 2nd quarter of 1966, the figures cover all industries: the old series, which did not include building and construction, has been linked to the new series

Index der Verbraucherpreise: Gesamtindex
Indice des prix à la consommation: indice général
Indice dei prezzi al consumo: indice generale
Prijnsindexcijfer van het levensonderhoud: totaal indexcijfer
Index of consumer prices: all items

63

1958 - 100

Ø M		Deutschland (B.R.) a)	France b)	Italia c)	Nederland d)	Belgique België e)	Luxembourg e)	United Kingdom	United States
a) Bis Ende 1959 ohne Saarland. Revidierte Reihe: ab 1962 einschl. Berlin (West)		92	82	91	90	94	95	85	93
b) Bis Ende 1962: Paris; ab 1.1.1963 neuer Index, der sich außerdem auf ganz Frankreich bezieht		94	83	93	91	93	94	89	93
c) Neuer Index ab 1.1.1967		96	85	96	94	96	95	94	94
d) Neuer Index ab 1.1.1963		98	87	97	99	99	99	97	97
e) Ohne Miete		100	100	100	100	100	100	100	100
a) <i>Sarre non comprise jusqu'à 1959 inclus. Série révisée, comprenant Berlin-Ouest depuis 1962</i>		101	106	100	102	101	100	101	101
b) <i>Paris jusqu'en 1962 inclus: nouvel indice, France entière, à partir de Janvier 1963</i>		102	110	102	103	102	101	102	102
c) <i>Nouvel indice à partir du 1.1.1967</i>		105	114	104	105	103	101	105	103
d) <i>Nouvel indice à partir du 1.1.1963</i>		108	119	109	108	104	102	109	105
e) <i>Loyer non compris</i>		111	125	117	113	106	105	112	106
a) <i>Non compresa la Saar fino al 1959 incluso. Serie riveduta, Berlino ovest incluso dal 1962</i>		114	129	124	119	111	108	116	107
b) <i>Fino al 1962 inclusa Parigi; da gennaio 1963 estesa a tutta la Francia nuova serie</i>	VI	114	129	124	119	111	108	116	107
c) <i>Nuovo indice a partire dal 1.1.1967</i>	VII	114	129	124	119	112	108	116	108
d) <i>Nuovo indice a partire dal 1.1.1963</i>	VIII	114	129	125	120	112	109	116	108
e) <i>Escluso l'affitto</i>	IX	114	130	125	121	112	110	116	108
a) <i>Tot 1959 zonder Saarland. Herzene reeks; vanaf 1962 m.t.v. West-Berlijn</i>	X	114	130	126	120	112	109	116	108
b) <i>Tot en met 1962: Paris; nieuw indexcijfer voor geheel Frankrijk met ingang van 1.1.1963</i>	XI	115	130	127	120	112	109	117	108
c) <i>Nieuw indexcijfer met ingang van 1.1.1967</i>	XII	115	130	127	120	113	110	118	108
d) <i>Nieuw indexcijfer met ingang van 1.1.1963</i>	I	115	131	128	120	113	110	118	108
e) <i>Zonder huur</i>	II	116	131	128	121	113	111	118	108
a) <i>Until 1959 excl. the Saar. Revised series; from 1962 incl. West-Berlin</i>	III	116	131	128	124	113	110	118	108
b) <i>Until end 1962: Paris; beginning January 1963, new index covering France as a whole</i>	IV	116	131	129	127	114	110	121	109
c) <i>New index as from 1.1.1967</i>	V	117	132	129	127	115	112	121	109
d) <i>New index as from 1.1.1963</i>	VI	118	134	129	128	115	112	121	109
e) <i>Excl. rent</i>	VII	119	133	130	127	116	113	221	109
	VIII	118	132	130	126	116	113	222	109
	IX	118	133	130	128	116	113	222	109
	X	118	133	130	126	116	113	122	110
	XI	119	133	131	127	117	113	122	110
	XII	120	134	131	128	117	115	123	110
	I	120	134	132	129	118	115	123	110
	II	121	134	132	131	118	114	123	111
	III	121	135	132	132	119	113	123	111
	IV	122	135	132	136	120	114	125	112
	V	122	136	132	135	121	114	126	112
	VI	122	136	132	135	121	115	126	112
	VII	122	136	132	133	120	115	126	113
	VIII	122	136	132	133	120	116	126	113
	IX	122	136	133	133	120	116	126	113
	X	122	137	133	133	121	116	127	114
	XI	122	137	134	133	121	116	127	114
	XII	123	137	135	133	121	117	128	114
	I	123	138	135	133	121	116	128	114
	II	123	138	136	134	122	116	128	114
	III	123	139	136	135	122	115	128	114
	IV					123	116		
	V						116		

Index der Verbraucherpreise: Nahrungs- und Genußmittel
Indice des prix à la consommation: denrées aliment., boissons, tabacs
Indice dei prezzi al consumo: alimentari, bevande e tabacco
Prijsindexcijfer van het levensonderhoud: voedings- en genotmiddelen
Index of consumer prices: foods, beverages and tobacco

1958 = 100

Ø M	Deutschland (B.R.)	France a)	Italia	Nederland	Belgique België	Luxembourg b)	United Kingdom	United States
1964	111	127	117	120	111	106	113	104
1965	115	130	124	128	117	111	119	107
1966	119	133	126	135	122	114	123	112
1965 XI	117	131	125	129	119	112	120	108
XII	118	132	126	131	120	115	121	109
1966 I	118	132	126	131	120	115	121	109
II	118	132	126	133	120	112	121	111
III	118	133	126	132	121	112	121	112
IV	119	133	166	141	123	112	123	112
V	120	134	126	139	123	113	125	111
VI	120	133	126	138	124	114	125	112
VII	119	133	126	136	122	114	123	112
VIII	118	133	126	135	122	115	124	114
IX	117	134	126	134	122	115	123	113
X	117	134	126	134	123	114	124	113
XI	118	134	127	134	123	114	124	113
XII	119	135	127	135	123	115	125	113
1967 I	119	135	127	134	123	114	125	113
II	119	135	127	135	123	114	125	112
III	119	135	127	134	124	113	125	112
IV					125			

TAB. 64, 65

a) Siehe Tab. 63, Fußnote b)
 b) Nur Nahrungsmittel

a) Cf. tab. 63, note b)
 b) Denrées alimentaires uniquement

a) Vedi tabella 63, note b)
 b) Soltanto generi alimentari

a) Zie tabel 63, voetnoot b)
 b) Uitsluitend voedingsmiddelen

a) See Table 63, Note b)
 b) Foodstuffs only

Index der Verbraucherpreise: Bekleidung
Indice des prix à la consommation: habillement
Indice dei prezzi al consumo: abbigliamento
Prijsindexcijfer van het levensonderhoud: kleding
Index of consumer prices: clothing

1958 = 100

Ø M	Deutschland (B.R.)	France a)	Italia	Nederland	Belgique België	Luxembourg	United Kingdom	United States
1964	111	121	118	112	109	111	109	106
1965	114	123	121	116	112	114	111	107
1966	118	125	121	122	115	117	114	110
1965 XI	116	124	121	119	113	115	111	108
XII	116	124	121	118	113	115	112	108
1966 I	117	124	121	113	113	115	112	108
II	117	124	121	117	114	116	112	108
III	117	124	121	124	114	117	113	108
IV	117	125	121	124	115	117	113	109
V	118	125	121	125	115	117	113	110
VI	118	125	121	126	115	117	113	110
VII	118	125	121	119	115	118	114	109
VIII	118	125	121	123	116	118	115	109
IX	119	126	121	124	116	118	115	111
X	119	126	122	124	116	119	115	112
XI	119	127	122	124	116	119	115	112
XII	119	127	122	123	116	119	115	113
1967 I	120	127		119	116	119	115	112
II	120	127		123	117	119	116	112
III	120	127		134	118	120	116	113
IV					118			

Index der Verbraucherpreise: Wohnung (Miete und Nebenkosten)
Indice des prix à la consommation: loyers (loyer et charges)
Indice dei prezzi al consumo: affitti (comprese le spese accessorie)
Prijnsindexcijfer van het levensonderhoud: huur (huur en kosten)
Index of consumer prices: housing (rent and sundry charges)

1958 = 100

TAB. 66, 67

a) Siehe Tab. 63. Fußnote b)

a) Cf. tab. 63, note b)

a) Vedi tabella 63, note b)

a) Zie tabel 63, voetnoot b)

a) See Table 63, Note b)

Ø M	Deutschland (B.R.)	France a)	Italia	Nederland	Belgique België	Luxembourg	United Kingdom	United States
1964	137	191	176	129	.	.	132	108
1965	145	210	182	136	.	.	139	109
1966	158	228	190	146	.	.	148	110
1965 X	148	217	186	136	.	.	141	109
XI	148	217	186	136	.	.	142	109
XII	148	217	186	136	.	.	143	109
1966 I	153	221	188	145	.	.	143	110
II	154	221	188	145	.	.	143	110
III	155	221	188	146	.	.	144	110
IV	157	223	189	146	.	.	149	110
V	157	223	189	146	.	.	149	110
VI	157	223	189	146	.	.	150	110
VII	159	233	190	146	.	.	150	110
VIII	159	233	190	146	.	.	150	110
IX	160	233	190	146	.	.	150	111
X	162	235	191	146	.	.	151	111
XI	162	235	191	146	.	.	151	111
XII	162	235	191	146	.	.	151	111
1967 I	165	244		146	.	.	152	111
II	165	244		146	.	.	152	112
III	165	244		146	.	.	152	112

Index der Verbraucherpreise: Heizung und Beleuchtung
Indice des prix à la consommation: chauffage et éclairage
Indice dei prezzi al consumo: riscaldamento ed illuminazione
Prijnsindexcijfer van het levensonderhoud: verwarming en verlichting
Index of consumer prices: fuel and light

1958 = 100

Ø M	Deutschland (B.R.)	France a)	Italia	Nederland	Belgique België	Luxembourg	United Kingdom	United States
1964	110	119	110	108	102	112	126	106
1965	112	119	112	110	104	112	132	107
1966	113	122	113	111	105	114	139	108
1965 XI	114	121	112	111	105	114	138	108
XII	114	121	112	111	105	114	138	109
1966 I	114	121	112	112	105	114	138	109
II	114	121	113	112	105	114	138	109
III	114	121	113	112	105	110	138	109
IV	112	121	113	111	105	110	139	109
V	112	121	113	109	103	112	138	108
VI	112	121	113	109	104	113	138	108
VII	112	121	113	109	104	114	138	108
VIII	113	123	113	109	104	115	139	108
IX	113	124	113	111	105	117	139	108
X	115	125	113	111	106	118	139	108
XI	115	125	113	111	106	118	144	109
XII	115	125	114	111	106	118	144	109
1967 I	116	125	118	111	106	118	144	109
II	116	125	118	111	106	118	144	110
III	115	125	118	111	106	114	144	110
IV					106			

Index der Großhandelspreise: Gesamtindex
Indice des prix de gros: indice général
Indice dei prezzi all'ingrosso: indice generale
Indexcijfer van de groothandelsprijzen: totaal indexcijfer
Index of wholesale prices: all items

1958 - 100

Ø M	Deutschland (B.R.) a)	France	Italia b)	Nederland	Belgique België	Luxembourg	United States
1964	103	119	110	108	109	.	100
1965	106	120	112	111	110	.	102
1966	108	123	113	117	112	.	105
1965 XI	107	122	113	113	111	.	103
XII	108	122	113	113	112	.	104
1966 I	108	123	113	115	112	.	104
II	109	123	114	116	112	.	105
III	109	124	114	116	113	.	105
IV	109	123	114	118	114	.	105
V	108	126	114	120	114	.	105
VI	108	122	113	119	113	.	105
VII	108	122	113	118	112	.	106
VIII	107	122	113	117	112	.	106
IX	107	122	113	115	112	.	106
X	107	123	113	116	112	.	106
XI	107	124	113	116	112	.	105
XII	107	124	113	117	112	.	105
1967 I	106	123	113	117	112	.	106
II	106	123	113	117	112	.	106
III		123	113		113	.	106
IV			113			.	

TAB. 68

- a) Ohne Saarland; Preisindex ausgewählter Grundstoffe
b) Neuer Index ab 1.1.1967
- a) Sarre non comprise; indice des prix de matières premières sélectionnées
b) Nouvel indice à partir du 1.1.1967
- a) Esclusa la Saar; indice dei prezzi delle materie base scelte
b) Nuovo indice a partire dal 1.1.1967
- a) Zonder Saarland; prijsindexcijfer van uitgekozen grondstoffen
b) Nieuw indexcijfer met ingang van 1.1.1967
- a) Excl. the Saar; price index of selected basic materials
b) New index as from 1.1.1967

69 Index der Großhandelspreise: Erzeugnisse landwirtschaftlichen Ursprungs
Indice des prix de gros: produits d'origine agricole
Indice dei prezzi all'ingrosso: prodotti di origine agricola
Indexcijfer van de groothandelsprijzen: agrarische produkten
Index of wholesale prices: agricultural products

1958 - 100

Ø M	Deutschland (B.R.) a)	France	Italia	Nederland	Belgique België	Luxembourg	United States
1964	106	117	111	113	113	.	91
1965	110	120	116	121	117	.	95
1966	111	123	118	129	122	.	102
1965 XI	112	122	118	125	122	.	97
XII	112	123	121	124	123	.	99
1966 I	111	124	120	125	121	.	101
II	114	124	119	126	119	.	104
III	112	124	120	128	122	.	103
IV	112	124	120	137	123	.	103
V	110	129	118	142	126	.	101
VI	111	120	117	139	121	.	101
VII	112	120	116	132	120	.	104
VIII	112	121	116	127	120	.	104
IX	111	122	116	120	122	.	105
X	109	122	116	123	122	.	101
XI	110	125	117	126	124	.	99
XII	112	123	119	127	123	.	98
1967 I	109	123	118	126	121	.	99
II	109	123	117	128	122	.	97
III		124	118		126	.	97
IV			118			.	

TAB. 69

- a) Ohne Saarland; Preisindex ausgewählter Grundstoffe
b) Sarre non comprise; indice des prix de matières premières sélectionnées
- a) Esclusa la Saar; indice dei prezzi delle materie base scelte
b) Nuovo indice a partire dal 1.1.1967
- a) Zonder Saarland; prijsindexcijfer van uitgekozen grondstoffen
b) Nieuw indexcijfer met ingang van 1.1.1967
- a) Excl. the Saar; price index of selected agricultural commodities

Index der Großhandelspreise: Industrieerzeugnisse
Indice des prix de gros: produits industriels
Indice dei prezzi all'ingrosso: prodotti industriali
Indexcijfer van de groothandelsprijzen: industriële produkten
Index of wholesale prices: industrial products

70

1958 = 100

TAB. 70

a) Ohne Saarland; Preisindex ausgewählter Grundstoffe industrieller Herkunft ohne Brennstoffe und ohne Energie (siehe Tab. 71)

a) *Sarre non comprise; indice des prix de matières premières industrielles sélectionnées, énergie non comprise (cf Tab. 71)*

a) *Esclusa la Saar; indice dei prezzi delle materie base d'origine industriale scelte, esclusi i combustibili e l'energia (cfr. tab. 71)*

a) *Zonder Saarland; prijsindexcijfer van uitgekozen grondstoffen van industriële herkomst, zonder brandstoffen en energie (zie tabel 71)*

a) *Excl. the Saar; price index of selected industrial basic materials excl. fuel and power (see Table 71)*

Ø M	Deutschland (B.R.) a)	France	Italia	Nederland	Belgique België	Luxembourg	United States
1964	102	123	111	109	.	.	101
1965	105	123	112	112	.	.	103
1966	107	126	114	118	.	.	105
1965 XI	105	124	113	113	.	.	104
XII	106	124	113	113	.	.	104
1966 I	107	125	113	117	.	.	104
II	108	126	114	117	.	.	104
III	108	126	114	117	.	.	105
IV	109	128	114	117	.	.	105
V	108	128	114	117	.	.	105
VI	109	128	114	117	.	.	105
VII	108	128	114	117	.	.	106
VIII	106	126	114	118	.	.	106
IX	105	126	114	118	.	.	106
X	105	126	114	118	.	.	106
XI	106	126	114	119	.	.	106
XII	105	126	114	119	.	.	106
1967 I	105	126	114	119	.	.	106
II	105	126	114	119	.	.	107
III		125	113		.	.	107
IV			113		.	.	

Index der Großhandelspreise: Brennstoffe und Energie
Indice des prix de gros: combustibles et énergie
Indice dei prezzi all'ingrosso: combustibili e energia
Indexcijfer van de groothandelsprijzen: brandstoffen en energie
Index of wholesale prices: fuel and power

71

1958 = 100

TAB. 71

a) Ohne Saarland; Preisindex ausgewählter Grundstoffe

b) Ohne elektrische Energie und ohne Gas

a) *Sarre non comprise; indice des prix de matières premières sélectionnées*

b) *Electricité et gaz non compris*

a) *Esclusa la Saar; indice dei prezzi delle materie base scelte*

b) *Esclusi gas e energia elettrica*

a) *Zonder Saarland; prijsindexcijfer van uitgekozen grondstoffen*

b) *Zonder gas en electriciteit*

a) *Excl. the Saar; price index of selected basic materials*

b) *Excl. electricity and gas*

Ø M	Deutschland (B.R.) a)	France	Italia b)	Nederland	Belgique België b)	Luxembourg	United States
1964	100	113	95	97	94	.	98
1965	102	113	95	97	96	.	100
1966	103	114	95	100	96	.	103
1965 XI	103	117	96	98	96	.	102
XII	103	117	96	98	96	.	102
1966 I	103	117	95	100	98	.	102
II	103	117	96	100	99	.	102
III	103	115	95	99	97	.	101
IV	103	110	95	97	97	.	101
V	103	110	94	99	97	.	102
VI	103	110	94	100	94	.	103
VII	103	110	94	100	94	.	103
VIII	103	111	95	101	94	.	103
IX	103	111	95	101	95	.	104
X	103	116	95	102	95	.	104
XI	103	118	97	101	95	.	104
XII	103	118	97	101	95	.	103
1967 I	104	118	98	101	96	.	104
II	104	118	98	100	97	.	105
III		116	97		97	.	
IV			97			.	

Index der Großhandelspreise: Baumaterialien
Indice des prix de gros: matériaux de construction
Indice dei prezzi all'ingrosso: materiali da costruzione
Indexcijfer van de groothandelsprijzen: bouwmaterialen
Index of wholesale prices: building materials

1958 = 100

Ø M	Deutschland (B.R.) a)	France	Italia	Nederland	Belgique België	Luxembourg	United States
1964	105	128	125	123	122	.	101
1965	107	130	114	127	125	.	102
1966	108	131	111	127	127	.	105
1965 XI	107	130	112	127	126	.	102
XII	107	130	112	127	126	.	103
1966 I	107	130	112	128	126	.	103
II	107	130	112	128	126	.	104
III	107	130	111	128	126	.	104
IV	108	130	111	128	126	.	105
V	108	131	111	128	126	.	106
VI	108	131	111	127	126	.	106
VII	108	131	111	127	126	.	106
VIII	108	131	111	127	126	.	106
IX	108	131	111	127	126	.	105
X	107	131	111	127	129	.	105
XI	107	131	111	127	129	.	105
XII	107	134	111	127	129	.	105
1967 I	106	134	111	127	129	.	105
II	106	134	111	127	133	.	106
III		134	111		133	.	106
IV			112				

TAB. 72

a) Ohne Saarland; Preisindex ausgewählter Grundstoffe

a) *Sans la Saarlaut; indice des prix de matières premières sélectionnées*

a) *Esclusa la Saar; indice dei prezzi delle materie base scelte*

a) *Zonder Saarland; prijsindexcijfer van uitgekozen grondstoffen*

a) *Excl. the Saar; price index of selected basic materials*

Index der Erzeugerpreise landwirtschaftlicher Produkte: Gesamtindex
Indice des prix agricoles à la production: indice général
Indice dei prezzi agricoli alla produzione: indice generale
Index van de prijzen - af boerderij - van landbouwprod.: totaal index
Index of producer prices for agricultural products: all items

1958/59 = 100

Ø M	Deutschland (B.R.) a)	France	Italia	Nederland	Belgique België	Luxembourg	United States
1964	106	119	118	114	116	.	96
1965	110	121	123		123	.	101
1966	117		126	130	129	.	108
1965 X	118	124	126	133	124	.	101
XI	118	126	126	138	128	.	101
XII	120	125	129	138	130	.	105
1966 I	119	125	129	132	129	.	107
II	118	125	127	129	128	.	111
III	118	124	127	131	133	.	109
IV	118	127	128	134	138	.	108
V	115	125	126	135	139	.	107
VI	117	125	124		135	.	107
VII	116	126	124	130	128	.	109
VIII	114	127	124	130	123	.	111
IX	114	127	124	134	122	.	110
X	112	126	124	139	123	.	108
XI	115	129	126	146	127	.	105
XII	116	127	127	143	123	.	105
1967 I	112	126		136	122	.	104
II	113	127		135		.	102
III	111	127		137		.	102

TAB. 73

a) Neuer Index
Die Jahresindizes beziehen sich auf Erntejahre: 1963 auf 1962/63, usw.

a) *Nouvel indice*
Les indices annuels ont trait aux campagnes: 1963 se rapporte à celle de 1962/63 et ainsi de suite

a) *Nuovo indice*
Gli indici annuali si riferiscono alle annate agricole: 1963 per il 1962/63, ecc.

a) *Nieuw indexcijfer*
De jaarindexcijfers hebben betrekking op oogstjaren: 1963 op 1962/63, enz.

a) *New index*
The annual indices refer to the crop year: 1963 to 1962/63, etc.

Index der Erzeugerpreise landwirtsch. Produkte pflanzlichen Ursprungs **74**
Indice des prix agricoles à la production: produits d'origine végétale
Indice dei prezzi agricoli alla produzione: prodotti di origine vegetale
Index der prijzen - af boerderij - van landbouwprod. van plant. oorsprong
Index of producer prices of vegetable products

1958/59 = 100

TAB. 74, 75

- a) **Neuer Index**
Die Jahresindizes beziehen sich auf Erntejahre: 1963 auf 1962/63, usw.
- a) **Nouvel indice**
Les indices annuels ont trait aux campagnes: 1963 se rapporte à celle de 1962/63 et ainsi de suite
- a) **Nuovo indice**
Gli indici annuali si riferiscono alle annate agricole: 1963 per il 1962/63, ecc.
- a) **Nieuw Indexcijfer**
De jaarindexcijfers hebben betrekking op oogstjaren: 1963 op 1962/63, enz.
- a) **New index**
The annual indices refer to the crop year: 1963 to 1962/63, ecc.

Ø M	Deutschland (B.R.) a)	France	Italia	Nederland	Belgique België	Luxembourg	United States
1964	98	97	114	109	98	.	107
1965	109	96	119	.	106	.	105
1966	120		122	132	130	.	106
1965 X	111	99	122	123	115	.	99
XI	112	100	121	126	121	.	98
XII	118	98	123	128	126	.	100
1966 I	125	100	125	136	135	.	103
II	124	102	125	136	136	.	106
III	126	100	125	149	141	.	104
IV	131	99	125	164	155	.	106
V	125	99	124	168	155	.	108
VI	129	98	122	.	144	.	109
VII	119	102	121	.	118	.	110
VIII	103	101	119	123	114	.	109
IX	101	103	119	120	112	.	106
X	103	103	119	125	116	.	105
XI	107	106	120	127	117	.	104
XII	107	103	122	127	114	.	104
1967 I	110	104		128	112	.	101
II	112	105		127	.	.	100
III	112	106		132	.	.	101

Index der Erzeugerpreise landwirtsch. Produkte tierischen Ursprungs **75**
Indice des prix agricoles à la production: produits d'origine animale
Indice dei prezzi agricoli alla produzione: prodotti di origine animale
Index der prijzen - af boerderij - van landbouwprod. van dierlijke oorsprong
Index of producer prices of livestock products

1958/59 = 100

Ø M	Deutschland (B.R.) a)	France	Italia	Nederland	Belgique België	Luxembourg	United States
1964	109	131	127	115	123	.	88
1965	111	134	133		129	.	98
1966	116		133	129	129	.	109
1965 X	120	137	135	136	126	.	102
XI	121	140	136	143	130	.	103
XII	121	139	141	142	132	.	108
1966 I	117	137	136	130	127	.	110
II	116	137	131	127	126	.	113
III	116	137	132	126	130	.	113
IV	114	141	133	124	132	.	109
V	112	138	129	124	134	.	106
VI	113	139	129	124	132	.	106
VII	116	138	129	127	132	.	107
VIII	117	140	133	133	127	.	112
IX	118	140	134	139	125	.	112
X	115	138	134	144	126	.	110
XI	118	141	137	152	130	.	106
XII	119	140	139	148	126	.	106
1967 I	113	138		139	126	.	105
II	113	138		137	.	.	104
III	111	139		138	.	.	102

Gesamteinfuhr
Importations totales
Importazioni totali
Totale invoer
Total imports

Mio \$

Ø M	Deutschland (B.R.) a)	France b)	Italia	Nederland	UEBL BLEU	EWG-CEE EEG-EEC		Hellas	Türkiye	United Kingdom	United States	
						intra	extra					
1955	483	395	226	267	235	464	1 142	32	41	906	958	
1956	551	463	264	310	273	528	1 335	39	34	907	1 064	
1957	625	510	306	342	285	586	1 482	44	33	950	1 105	
1958	614	467	268	302	261	566	1 346	47	26	874	1 105	
1959	706	424	281	328	287	673	1 350	47	37	931	1 249	
1960	842	523	394	378	330	846	1 620	58	39	1 063	1 221	
1961	912	556	435	426	352	976	1 705	60	42	1 026	1 196	
1962	1 023	627	506	446	380	1 118	1 863	58	52	1 048	1 353	
1963	1 085	727	632	497	426	1 311	2 056	67	58	1 125	1 418	
1964	1 218	839	604	588	494	1 504	2 238	74	45	1 287	1 550	
1965	1 456	861	615	622	531	1 704	2 382	89	48	1 345	1 773	
1966	1 502	990	714	668	598	1 910	2 561	102	60	1 389	2 114	
1964	IV	1 224	930	650	640	515	1 577	2 381	67	50	1 348	1 553
	V	1 092	841	633	562	479	1 415	2 192	65	51	1 259	1 434
	VI	1 225	896	636	628	513	1 576	2 320	80	46	1 309	1 577
	VII	1 302	814	548	636	486	1 532	2 254	84	40	1 265	1 615
	VIII	1 133	630	448	499	419	1 243	1 886	77	39	1 242	1 491
	IX	1 236	783	539	559	480	1 512	2 085	77	38	1 254	1 658
	X	1 362	840	591	628	512	1 658	2 276	73	33	1 377	1 644
	XI	1 359	827	510	567	491	1 513	2 241	82	39	1 279	1 655
	XII	1 410	917	598	630	536	1 628	2 464	95	57	1 290	1 720
1965	I	1 318	816	546	554	455	1 445	2 244	71	44	1 344	1 138
	II	1 234	799	592	564	477	1 576	2 090	74	45	1 133	1 489
	III	1 481	934	631	630	547	1 801	2 422	101	47	1 428	1 999
	IV	1 386	900	595	614	552	1 680	2 368	89	41	1 327	1 821
	V	1 470	872	615	577	514	1 667	2 383	106	50	1 415	1 720
	VI	1 473	866	573	617	518	1 694	2 353	103	52	1 357	1 878
	VII	1 498	827	629	665	505	1 737	2 387	84	51	1 387	1 635
	VIII	1 363	679	562	537	454	1 437	2 157	81	49	1 272	1 729
	IX	1 530	813	615	620	553	1 744	2 388	100	49	1 355	1 795
	X	1 554	890	641	676	561	1 876	2 446	115	41	1 366	2 040
	XI	1 570	926	680	625	578	1 816	2 562	105	48	1 400	1 953
	XII	1 593	1 021	672	793	614	1 936	2 757	107	57	1 394	2 130
1966	I	1 431	897	716	625	519	1 666	2 522	97	46	1 468	1 801
	II	1 385	935	665	626	554	1 790	2 375	75	62	1 322	1 806
	III	1 675	1 098	729	759	618	2 091	2 789	101	69	1 538	2 232
	IV	1 468	994	665	701	555	1 858	2 525	74	54	1 389	2 011
	V	1 533	1 002	717	630	583	1 902	2 563	103	58	1 423	2 066
	VI	1 534	1 060	706	684	607	1 968	2 622	122	65	1 382	2 176
	VII	1 463	929	707	652	520	1 853	2 417	105	65	1 449	2 051
	VIII	1 440	779	561	620	593	1 686	2 308	90	57	1 383	2 216
	IX	1 468	993	815	696	601	1 967	2 605	106	58	1 387	2 287
	X	1 590	1 030	802	670	609	2 015	2 687	98	58	1 342	2 312
	XI	1 516	1 054	754	668	616	1 977	2 631	127	57	1 272	2 257
	XII	1 521	1 104	734	688	641	2 013	2 675	124	70	1 401	2 194
1967	I	1 377	1 067	827	680	581	1 925	2 607	75	47	1 623	
	II	1 264	1 039	760	639	550	1 861	2 392			1 366	
	III	1 437	1 172	794	719						1 521	

TAB. 76

a) Einschl. Saarland ab 6.7.1959
b) Ohne Saarland ab 6.7.1959

a) Sarre comprise à compter du 6.7.1959
b) Sarre non comprise à compter du 6.7.1959

a) Inclusa la Saar dal 6.7.1959
b) Esclusa la Saar dal 6.7.1959

a) Met inbegrip van Saarland vanaf 6.7.1959
b) Zonder Saarland vanaf 6.7.1959

a) Incl. the Saar from 6.7.1959
b) Excl. the Saar from 6.7.1959

Gesamtausfuhr
Exportations totales
Esportazioni totali
Totale uitvoer
Total exports

Mio \$

Ø M		Deutsch-land (B.R.) a)	France b)	Italia	Neder-land	UEBL BLEU	EWG-CEE EEG-EEC		Hellas	Türkiye	United King- dom	United States
							intra	extra				
TAB. 77												
a) Einschl. Saarland ab 6.7.1959												
b) Ohne Saarland ab 6.7.1959												
a) Sarre comprise à compter du 6.7.1959												
b) Sarre non comprise à compter du 6.7.1959												
a) Inclusa la Saar dal 6.7.1959												
b) Esclusa la Saar dal 6.7.1959												
a) Met inbegrip van Saarland vanaf 6.7.1959												
b) Zonder Saarland vanaf 6.7.1959												
a) Incl. the Saar from 6.7.1959												
b) Excl. the Saar from 6.7.1959												
1955		511	409	155	224	230	471	1 059	15	26	706	1 296
1956		613	379	179	238	264	536	1 137	16	25	774	1 591
1957		714	421	212	258	264	596	1 274	18	29	807	1 737
1958		734	427	215	268	254	572	1 326	19	22	773	1 493
1959		817	467	243	301	275	681	1 421	17	30	806	1 448
1960		951	572	304	336	315	854	1 624	17	27	858	1 692
1961		1 057	602	349	359	327	991	1 702	19	29	896	1 720
1962		1 105	614	389	382	360	1 130	1 720	21	32	922	1 774
1963		1 218	674	421	413	403	1 327	1 802	24	31	988	1 910
1964		1 351	749	497	484	466	1 532	2 015	26	34	1 028	2 174
1965		1 491	837	600	533	600	1 735	2 258	27	38	1 143	2 250
1966		1 678	908	669	563	569	1 936	2 451	34	41	1 222	2 492
1964	IV	1 422	771	490	479	490	1 613	2 038	21	27	998	2 170
	V	1 280	705	459	455	426	1 459	1 866	18	22	1 154	2 225
	VI	1 349	797	506	491	484	1 590	1 036	12	22	1 012	2 068
	VII	1 366	754	575	484	453	1 580	2 053	13	13	950	2 088
	VIII	1 171	554	437	405	377	1 212	1 731	14	12	1 002	1 942
	IX	1 328	697	531	561	477	1 563	2 030	15	35	879	2 112
	X	1 486	834	567	552	520	1 707	2 254	22	50	1 050	2 258
	XI	1 389	806	505	505	491	1 579	2 116	55	55	1 063	2 242
	XII	1 536	823	540	538	502	2 647	2 292	50	77	1 103	2 578
1965	I	1 363	688	461	477	482	1 533	1 939	33	35	1 033	1 231
	II	1 352	782	560	489	519	1 638	2 064	28	32	1 070	1 576
	III	1 626	896	643	532	571	1 852	2 414	24	40	1 152	2 942
	IV	1 395	839	589	506	507	1 664	2 172	26	41	1 175	2 585
	V	1 542	853	571	501	484	1 701	2 250	25	32	1 141	2 398
	VI	1 405	823	612	554	551	1 754	2 192	23	27	1 163	2 308
	VII	1 533	857	627	543	513	1 741	2 332	19	24	1 218	2 212
	VIII	1 295	671	552	438	432	1 391	1 997	14	24	1 031	2 161
	IX	1 479	826	613	596	586	1 809	2 291	18	39	1 066	2 134
	X	1 581	916	637	594	552	1 896	2 383	37	34	1 139	2 412
	XI	1 556	896	650	557	576	1 866	2 368	40	54	1 292	2 472
	XII	1 766	1 006	620	611	612	1 963	2 652	43	78	1 215	2 576
1966	I	1 491	774	572	500	493	1 677	2 152	38	52	1 100	2 105
	II	1 489	873	598	470	528	1 779	2 179	38	50	1 199	2 264
	III	1 775	1 023	712	572	620	2 125	2 567	33	43	1 397	2 778
	IV	1 558	947	612	570	562	1 876	2 372	30	35	1 120	2 558
	V	1 701	915	722	544	537	1 967	2 451	33	25	1 282	2 568
	VI	1 643	960	699	612	621	2 034	2 502	25	23	1 090	2 531
	VII	1 706	951	723	549	514	1 937	2 506	23	15	1 144	2 397
	VIII	1 536	729	592	498	475	1 603	2 226	18	26	1 173	2 315
	IX	1 725	843	681	632	606	2 026	2 460	27	35	1 177	2 457
	X	1 805	950	758	597	575	2 058	2 626	44	55	1 289	2 656
	XI	1 717	920	678	615	594	1 998	2 527	48	52	1 435	2 594
	XII	2 009	1 013	685	593	621	2 073	2 849	52	80	1 262	2 689
1967	I	1 748	883	661	601	574	1 904	2 563	53	51	1 307	
	II	1 627	903	690	532	594	1 933	2 413			1 265	
	III	1 815	992	771	606	609	2 115	2 678			1 290	

Einfuhr-/Ausfuhr - Überschuß ^{a)}
Balance commerciale ^{a)}
Bilancia commerciale ^{a)}
Handelsbilans ^{a)}
Trade balance ^{a)}
Mio \$

Ø M	Deutschland (B.R.) ^{b)}	France ^{c)}	Italia	Nederland	UEBL BLEU	EWG Extra CEE EEG EEC	Hellas	Türkiye	United Kingdom	United States	
1955	+ 28	+ 14	- 71	- 43	- 5	- 83	- 17	- 15	- 200	+ 338	
1956	+ 62	- 84	- 85	- 72	- 9	- 198	- 23	- 9	- 133	+ 527	
1957	+ 89	- 89	- 94	- 84	- 21	- 208	- 26	- 4	- 143	+ 632	
1958	+ 120	- 40	- 53	- 34	- 7	- 20	- 28	- 4	- 101	+ 388	
1959	+ 111	+ 43	- 38	- 27	- 12	+ 71	- 30	- 7	- 125	+ 199	
1960	+ 109	+ 49	- 90	- 42	- 15	+ 4	- 41	- 12	- 205	+ 471	
1961	+ 145	+ 46	- 86	- 67	- 25	- 3	- 41	- 13	- 130	+ 524	
1962	+ 82	- 13	- 117	- 64	- 20	- 143	- 37	- 20	- 126	+ 421	
1963	+ 133	- 53	- 211	- 84	- 23	- 254	- 43	- 27	- 137	+ 492	
1964	+ 133	- 90	- 107	- 104	- 26	- 223	- 48	- 11	- 259	+ 624	
1965	+ 35	- 24	- 15	- 89	+ 1	- 124	- 62	- 10	- 202	+ 477	
1966	+ 176	- 82	- 45	- 106	- 28	- 110	- 68	- 19	- 168	+ 378	
1964	IV	+ 198	- 159	- 160	- 161	- 23	- 342	- 46	- 23	- 350	+ 615
	V	+ 188	- 136	- 174	- 107	- 53	- 326	- 47	- 29	- 105	+ 791
	VI	+ 124	- 99	- 130	- 137	- 28	- 288	- 68	- 24	- 297	+ 471
	VII	+ 64	- 60	+ 27	- 152	- 33	- 201	- 71	- 27	- 315	+ 473
	VIII	+ 38	- 76	- 12	- 94	- 42	- 154	- 63	- 27	- 240	+ 451
	IX	+ 92	- 86	- 8	+ 2	- 3	- 55	- 62	- 3	- 375	+ 454
	X	+ 124	- 6	- 24	- 76	- 8	- 22	- 51	+ 17	- 327	+ 614
	XI	+ 30	- 21	- 5	- 62	- 0	- 125	- 27	+ 16	- 216	+ 587
	XII	+ 126	- 94	- 58	- 92	- 34	- 172	- 45	+ 20	- 187	+ 858
1965	I	+ 45	- 128	- 84	- 77	+ 27	- 304	- 38	- 9	- 311	+ 351
	II	+ 117	- 17	- 32	- 75	+ 43	- 26	- 46	- 13	- 63	+ 345
	III	+ 144	- 39	+ 13	- 99	+ 24	- 8	- 77	- 7	- 276	+ 943
	IV	+ 9	- 61	- 6	- 108	- 45	- 196	- 63	- 0	- 152	+ 764
	V	+ 72	- 19	- 44	- 76	- 31	- 132	- 81	- 18	- 274	+ 678
	VI	- 68	- 42	+ 39	- 63	+ 34	- 161	- 80	- 26	- 194	+ 430
	VII	+ 36	+ 30	- 2	- 121	+ 8	- 55	- 65	- 27	- 169	+ 577
	VIII	- 68	- 8	- 9	- 98	- 21	- 160	- 67	- 24	- 241	+ 432
	IX	- 51	+ 13	- 2	- 24	+ 33	- 97	- 82	- 10	- 289	+ 339
	X	+ 26	+ 26	- 4	- 83	- 9	- 63	- 78	- 7	- 227	+ 408
	XI	- 14	- 31	- 30	- 68	+ 5	- 191	- 65	+ 5	- 108	+ 519
	XII	+ 173	- 15	- 51	- 181	+ 3	- 105	- 64	+ 22	- 179	+ 446
1960	I	+ 59	- 123	- 144	- 125	- 26	- 370	- 59	+ 6	- 368	+ 304
	II	+ 104	- 61	- 66	- 156	- 27	- 196	- 37	- 12	- 123	+ 458
	III	+ 80	- 75	- 17	- 188	+ 7	- 221	- 68	- 26	- 141	+ 546
	IV	+ 90	- 48	- 53	- 131	+ 6	- 153	- 44	- 19	- 269	+ 547
	V	+ 168	- 87	+ 5	- 86	- 47	- 112	- 70	- 33	- 141	+ 502
	VI	+ 110	- 100	- 7	- 71	+ 14	- 120	- 97	- 42	- 292	+ 355
	VII	+ 244	+ 22	+ 16	- 103	- 6	+ 88	- 82	- 50	- 305	+ 346
	VIII	+ 96	- 50	+ 31	- 122	- 119	- 82	- 72	- 32	- 210	+ 99
	IX	+ 257	- 151	- 134	- 64	+ 6	- 145	- 79	- 22	- 210	+ 170
	X	+ 214	- 80	- 44	- 72	- 34	- 60	- 54	- 3	- 53	+ 344
	XI	+ 201	- 134	- 76	- 53	- 22	+ 105	- 79	+ 5	+ 163	+ 337
	XII	+ 488	- 91	- 48	- 95	- 20	+ 174	- 72	+ 10	- 139	+ 495
1967	I	+ 371	- 184	- 166	- 80	- 7	- 44	- 22	- 4	- 316	
	II	+ 363	- 135	- 70	- 107	+ 44	+ 21			- 101	
	III	+ 377	- 180	- 23	- 113					- 231	

TAB. 78

a) + = Ausfuhrüberschuß
b) Einschl. Saarland ab 6.7.1959
c) Ohne Saarland ab 6.7.1959

a) + = excédent d'exportations
b) Sarre comprise à compter du 6.7.1959
c) Sarre non comprise à compter du 6.7.1959

a) + = eccedenza delle esportazioni
b) Inclusa la Saar dal 6.7.1959
c) Esclusa la Saar dal 6.7.1959

a) + = uitvoeroverschot
b) Met inbegrip van Saarland vanaf 6.7.1959
c) Zonder Saarland vanaf 6.7.1959

a) + = export surplus
b) Incl. the Saar from 6.7.1959
c) Excl. the Saar from 6.7.1959

Einfuhr aus den EWG-Mitgliedsländern
Importations provenant des Etats membres de la CEE
Importazioni dai paesi membri della CEE
Invoer uit de Lid-Staten van de EEG
Imports from EEC Member States

Mio \$

Ø M		Deutschland (B.R.) a)	France b)	Italia	Nederland	UEBL BLEU	EWG-CEE EEG-EEC	Hellas	Türkiye	United Kingdom	United States
TAB. 79, 80											
a) Einschl. Saarland ab 6.7.1959											
b) Ohne Saarland ab 6.7.1959											
a) Sarre comprise à compter de 6.7.1959											
b) Sarre non comprise à compter de 6.7.1959											
a) Inclusa la Saar dal 6.7.1959											
b) Esclusa la Saar 6.7.1959											
a) Met inbegrip van Saarland vanaf 6.7.1959											
b) Zonder Saarland vanaf 6.7.1959											
a) Incl. the Saar from 6.7.1959											
b) Excl. the Saar from 6.7.1959											
1958		158	102	57	126	122	566	20	8	125	139
1964		425	314	197	306	263	1 504	31	13	214	236
1965		555	335	192	332	289	1 704	39	14	232	276
1966		578	404	232	361	334	1 910	42	20	258	342
1965	X	618	372	206	363	317	1 876	38	11	259	318
	XI	590	360	217	345	305	1 817	41	14	243	312
	XII	571	393	218	423	331	1 936	42	16	230	331
1966	I	504	342	221	319	280	1 666	41	15	273	290
	II	550	387	214	326	312	1 790	35	22	257	284
	III	653	438	223	425	353	2 091	42	27	302	356
	IV	581	384	213	366	313	1 858	32	20	257	304
	V	600	410	233	342	317	1 902	46	17	264	334
	VI	601	431	225	376	335	1 968	46	23	260	352
	VII	582	397	243	363	268	1 853	41	16	279	343
	VIII	536	309	195	336	310	1 686	39	16	249	348
	IX	583	420	251	374	339	1 967	45	18	242	362
	X	615	427	260	368	345	2 015	42	18	231	380
	XI	574	450	245	365	343	1 977	52	22	210	398
	XII	559	458	264	372	360	2 013	45	23	275	349
1967	I	536	442	286	358	303	1 925	34	14	308	388
	II	496	442	270	344	310	1 861			255	288
	III	582	500	297	401						

Ausfuhr nach den EWG-Mitgliedsländern
Exportations vers les Etats membres de la CEE
Esportazioni verso i paesi membri della CEE
Uitvoer naar de Lid-Staten van de EEG
Exports to the EEC Member States

Mio \$

Ø M		Deutschland (B.R.) a)	France b)	Italia	Nederland	UEBL BLEU	EWG-CEE EEG-EEC	Hellas	Türkiye	United Kingdom	United States
1958		200	95	51	111	115	572	8	7	108	200
1964		492	291	188	269	291	1 532	10	11	212	374
1965		526	343	241	297	329	1 735	10	13	229	409
1966		610	384	272	313	358	1 936	12	14	243	439
1965	X	571	383	263	339	341	1 896	17	13	227	464
	XI	553	371	263	306	373	1 866	25	21	246	497
	XII	612	402	241	343	366	1 963	18	24	249	462
1966	I	540	331	232	264	310	1 677	12	12	228	429
	II	553	390	243	263	331	1 779	8	13	265	419
	III	664	449	296	318	393	2 120	8	13	291	533
	IV	576	386	251	312	350	1 876	7	10	228	443
	V	618	392	296	308	354	1 967	9	9	257	440
	VI	610	399	286	358	381	2 034	8	7	222	417
	VII	615	385	298	309	329	1 937	7	6	236	401
	VIII	527	289	234	281	272	1 603	5	10	198	401
	IX	636	380	293	350	367	2 026	13	20	224	445
	X	652	400	308	339	359	2 058	24	27	257	448
	XI	634	390	269	328	377	1 998	26	16	283	451
	XII	693	417	256	319	388	2 073	16	30	230	442
1967	I	622	369	259	308	345	1 904	53	13	244	488
	II	615	377	272	295	374	1 933			243	488
	III	686	416	300	335	378	2 115			264	488

Einfuhr aus den Nicht-Mitgliedsländern der EWG
Importations provenant des pays non-membres de la CEE
Importazioni dai paesi non membri della CEE
Invoer uit niet Lid-Staten van de EEG
Imports from non-member States of EEC

Mio \$

Ø M	Deutschland (B.R.) a)	France b)	Italia	Nederland	UEBL BLEU	EWG-CEE EEG-EEC	Hellas	Türkiye	United Kingdom	United States
1958	455	365	211	176	140	1 346	27	18	757	923
1964	793	525	407	282	231	2 238	43	32	1 073	1 208
1965	901	527	423	290	242	2 382	56	34	1 113	1 497
1966	924	585	482	307	263	2 561	60	40	1 132	1 772
1965	X 936	518	435	313	244	2 446	77	30	1 107	1 686
	XI 981	566	463	280	273	2 562	64	34	1 157	1 641
	XII 1 022	628	454	370	283	2 757	65	41	1 164	1 799
1966	I 927	555	495	306	238	2 522	56	32	1 195	1 511
	II 835	547	451	300	244	2 375	40	40	1 065	1 522
	III 1 023	660	506	335	265	2 789	59	42	1 236	1 876
	IV 887	610	452	335	242	2 525	42	34	1 132	1 707
	V 932	592	485	288	266	2 563	57	41	1 159	1 732
	VI 933	630	481	307	271	2 622	76	42	1 122	1 834
	VII 880	532	464	289	252	2 417	64	48	1 170	1 708
	VIII 904	470	367	283	283	2 308	51	41	1 134	1 518
	IX 885	573	564	322	262	2 605	61	40	1 145	1 868
	X 975	603	542	302	264	2 687	56	40	1 111	1 932
	XI 942	604	509	303	274	2 631	75	35	1 062	1 859
	XII 961	646	470	316	281	2 675	79	47	1 126	1 845
1967	I 841	625	541	322	278	2 607	41	33	1 315	
	II 769	597	490	296	240	2 392			1 111	
	III 855	672	498	318					1 233	

TAB. 81, 82

a) Einschl. Saarland ab 6.7.1959
 b) Ohne Saarland ab 6.7.1959

a) Sarre comprise à compter du 6.7.1959

b) Sarre non comprise à compter du 6.7.1959

a) Inclusa la Saar dal 6.7.1959

b) Esclusa la Saar dal 6.7.1959

a) Met inbegrip van Saarland vanaf 6.7.1959

b) Zonder Saarland vanaf 6.7.1959

a) Incl. the Saar from 6.7.1959

b) Excl. the Saar from 6.7.1959

Ausfuhr nach den Nicht-Mitgliedsländern der EWG
Exportations vers les pays non-membres de la CEE
Esportazioni verso i paesi non membri della CEE
Uitvoer naar niet Lid-Staten van de EEG
Exports to non-member States of EEC

Mio \$

Ø M	Deutschland a)	France b)	Italia	Nederland	UEBL BLEU	EWG-CEE EEG-EEC	Hellas	Türkiye	United Kingdom	United States
1958	533	332	164	157	140	1 326	11	15	675	1 275
1964	859	459	309	215	174	2 015	16	23	817	1 800
1965	966	494	359	236	203	2 258	17	25	914	1 841
1966	1 068	524	398	250	211	2 451	22	27	978	2 053
1965	X 1 010	534	374	255	212	2 383	20	21	912	1 948
	XI 1 003	525	386	251	203	2 368	15	32	1 046	1 975
	XII 1 154	604	379	269	246	2 652	25	54	966	2 303
1966	I 951	443	340	236	183	2 152	26	40	872	1 676
	II 936	484	356	207	197	2 179	30	37	934	1 845
	III 1 091	574	417	254	232	2 567	25	30	1 106	2 245
	IV 982	560	361	258	212	2 372	23	24	892	2 115
	V 1 083	523	427	236	183	2 451	24	17	1 025	2 128
	VI 1 033	561	414	254	240	2 502	17	16	868	2 114
	VII 1 091	565	425	240	184	2 506	16	10	908	1 996
	VIII 1 009	439	358	217	203	2 226	13	16	975	1 914
	IX 1 088	463	388	282	240	2 460	14	16	953	2 012
	X 1 153	550	450	259	216	2 626	20	28	1 032	2 208
	XI 1 082	531	409	287	218	2 527	22	36	1 152	2 143
	XII 1 316	596	429	275	233	2 849	36	50	1 032	2 247
1967	I 1 126	514	402	293	229	2 563	38	39	1 063	
	II 1 012	526	418	237	220	2 413			1 022	
	III 1 129	576	471	271	231	2 678			1 026	

Einfuhr aus assoz. überseelschen Ländern, Gebieten und Departements
Importations prov. des pays, territoires et départ. d'outre-mer associés
Importazioni dai paesi, territori e dipartimenti d'Oltremare associati
Invoer uit geassocieerde overzeese landen, gebieden en departementen
Imports from associated overseas countries, territories and départements

83

Mio \$

TAB. 83, 84

a) Einschl. Saarland ab 6.7.1959
 b) Ohne Saarland ab 6.7.1959

a) Sarre comprise à compter du 6.7.1959
 b) Sarre non comprise à compter du 6.7.1959

a) Inclusa la Saar dal 6.7.1959
 b) Esclusa la Saar dal 6.7.1959

a) Met Inbegrip van Saarland vanaf 6.7.1959
 b) Zonder Saarlant vanaf 6.7.1959

a) Incl. the Saar from 6.7.1959
 b) Excl. the Saar from 6.7.1959

Ø M	Deutschland (B.R.) a)	France b)	Italia	Nederland	UEBL BLEU	EWG - CEE EEG - EEC
1958	7	99	4	4	15	129
1964	21	114	10	7	20	172
1965	20	107	15	7	20	171
1966	25	113	17	7	29	190
1965 X	21	106	17	6	22	171
XI	24	107	15	6	22	174
XII	21	117	13	8	22	182
1966 I	32	96	14	7	23	172
II	25	100	13	6	23	167
III	29	132	15	7	23	207
IV	20	124	14	11	23	192
V	24	118	21	6	36	205
VI	25	125	21	8	37	217
VII	26	106	17	5	40	194
VIII	21	103	15	6	29	174
IX	21	115	19	5	24	184
X	23	104	17	5	27	177
XI	22	108	19	5	24	177
XII	26	122	17	8	32	205
1967 I	27	122	21	6	23	201
II	23	106	18	7	15	169
III	29	129	16	7		

Ausfuhr nach assoz. überseelschen Ländern, Gebieten u. Departements
Exportations vers les pays, territoires et départ. d'outre-mer associés
Esportazioni verso i paesi, territori e dipartimenti d'Oltremare associati
Uitvoer naar geassoc. overzeese landen, gebieden en departementen
Exports to associated overseas countries, territories and départements

84

Mio \$

Ø M	Deutschland (B.R.) a)	France b)	Italia	Nederland	UEBL BLEU	EWG - CEE EEG - EEC
1958	5	132	3	4	11	155
1964	9	109	6	6	8	138
1965	10	112	7	7	9	144
1966	11	107	8	9	9	142
1965 X	10	127	9	7	9	163
XI	10	126	8	8	9	160
XII	11	135	8	8	11	173
1966 I	9	100	7	7	10	133
II	11	106	6	7	8	138
III	10	112	7	7	10	146
IV	9	100	6	7	9	130
V	10	100	7	6	7	130
VI	10	107	6	6	8	138
VII	10	120	8	6	7	152
VIII	10	86	7	7	8	117
IX	9	91	7	7	10	123
X	10	115	10	9	8	153
XI	13	115	10	31	10	179
XII	13	127	9	8	10	168
1967 I	11	103	9	16	8	147
II	12	112	9	7	8	148
III	12	119	8	9	8	156

Einfuhr aus der Europäischen Freihandelsvereinigung
Importations prov. de l'Association Européenne de Libre Echange
Importazioni dall'Associazione Europea di Libero Scambio
Invoer uit de landen van de Europese Vrijhandelsassociatie
Imports from countries of European Free Trade Association

Mio \$

Ø M	Deutschland (B.R.) a)	France b)	Italia	Nederland	UEBL BLEU	EWG-CEE EEG-EEC	Hellas	Türkiye	United Kingdom	United States
1958	126	44	49	43	38	301	9	3	86	112
1964	221	97	86	81	65	549	14	8	145	162
1965	249	96	79	82	69	575	17	8	156	198
1966	245	110	90	84	74	603	19	11	168	245
1965 X	271	105	81	89	79	623	24	7	160	241
XI	267	102	83	81	79	613	20	10	158	229
XII	278	114	85	97	83	657	19	9	159	274
1966 I	239	97	83	80	70	569	18	6	175	209
II	241	102	77	79	72	571	15	13	149	197
III	285	126	94	97	77	679	20	12	183	258
IV	234	107	82	86	75	587	17	9	155	233
V	247	114	89	78	76	603	24	12	173	246
VI	248	118	90	86	76	617	19	12	182	244
VII	234	102	91	86	62	575	16	9	177	230
VIII	223	81	73	74	71	523	17	10	163	232
IX	242	114	100	84	69	609	18	10	171	256
X	257	116	106	84	79	642	19	13	166	277
XI	244	124	99	87	80	634	26	10	146	284
XII	239	123	97	89	78	625	22	11	172	272
1967 I	214	116	101	80	77	588		10	214	
II	202	116	94	79	84	576			169	
III	216	127	107	86						

TAB. 85, 86

a) Einschl. Saarland ab 6.7.1959
 b) Ohne Saarland ab 6.7.1959

a) Sarre comprise à compter du 6.7.1959
 b) Sarre non comprise à compter du 6.7.1959

a) Inclusa la Saar dal 6.7.1959
 b) Esclusa la Saar dal 6.7.1959

a) Met Inbegrip van Saarland vanaf 6.7.1959
 b) Zonder Saarland vanaf 6.7.1959

a) Incl. the Saar from 6.7.1959
 b) Excl. the Saar from 6.7.1959

Ausfuhr nach der Europäischen Freihandelsvereinigung
Exportations vers l'Association Européenne de Libre Echange
Esportazioni verso l'Associazione Europea di Libero Scambio
Uitvoer naar de landen van de Europese Vrijhandelsassociatie
Exports to countries of European Free Trade Association

Mio \$

Ø M	Deutschland (B.R.) a)	France b)	Italia	Nederland	UEBL BLEU	EWG-CEE EEG-EEC	Hellas	Türkiye	United Kingdom	United States
1958	202	57	47	68	41	414	3	3	77	118
1964	368	125	92	94	59	737	3	8	133	206
1965	403	131	100	101	66	800	3	7	143	220
1966	423	134	108	102	67	833	4	8	160	235
1965 X	433	144	99	110	65	852	4	6	140	239
XI	406	139	99	105	70	818	4	11	153	252
XII	459	159	103	118	83	922	4	17	149	273
1966 I	370	110	97	100	64	742	3	6	144	222
II	378	132	103	90	64	767	3	11	163	232
III	459	148	118	104	71	900	3	8	207	300
IV	400	137	102	99	72	809	3	6	150	239
V	439	138	112	105	63	857	4	4	170	227
VI	429	143	108	105	70	855	3	4	150	206
VII	426	138	113	98	58	833	4	4	153	216
VIII	378	115	93	87	56	730	2	4	133	201
IX	431	130	109	115	75	859	3	5	135	235
X	449	131	114	107	63	864	6	12	162	235
XI	416	131	102	108	65	822	5	13	190	247
XII	497	149	104	111	76	938	5	14	159	253
1967 I	412	128	109	104	80	832		9	159	
II	392	126	111	98	74	802			196	
III	436	146	124	105	73	885				

Einfuhr aus den Vereinigten Staaten
Importations provenant des Etats-Unis
Importazioni dagli Stati Uniti
Invoer uit de Verenigde Staten
Imports from United States of America

87

Mio \$

TAB. 87, 88

- a) Elmschl. Saarland ab 6.7.1959
 b) Ohne Saarland ab 6.7.1959
 a) *Sarre comprise à compter du 6.7.1959*
 b) *Sarre non comprise à compter du 6.7.1959*
 a) Includa la Saar dal 6.7.1959
 b) Esclusa la Saar dal 6.7.1959
 a) *Met inbegrip van Saarland vanaf 6.7.1959*
 b) *Zonder Saarland vanaf 6.7.1959*
 a) Incl. the Saar from 6.7.1959
 b) Excl. the Saar from 6.7.1959

Ø M	Deutschland (B.R.) a)	France b)	Italia	Nederland	UEBL BLEU	EWG - CEE EEG - EEC	Hellas	Türkiye	United Kingdom
1958	83	47	44	34	26	234	6	7	82
1964	168	95	82	65	44	453	8	12	149
1965	191	91	83	64	46	474	9	14	157
1966	191	100	87	76	47	502	11	15	169
1965	X 195	88	80	72	46	481	12	10	164
	XI 210	97	89	62	53	512	11	11	173
	XII 226	104	86	83	60	559	6	11	178
1966	I 204	90	97	84	49	524	12	13	186
	II 147	93	82	73	44	438	6	11	168
	III 202	108	98	86	51	543	8	14	200
	IV 175	108	92	86	41	501	5	11	171
	V 198	105	96	66	41	507	8	15	169
	VI 202	111	88	74	46	522	27	17	160
	VII 165	93	85	67	43	452	17	24	147
	VIII 185	89	71	72	66	484	13	18	161
	IX 178	94	96	81	51	500	7	11	161
	X 215	106	81	75	47	525	13	14	167
	XI 201	98	89	70	48	506	7	9	155
	XII 220	105	72	79	53	528	7	16	185
1967	I 158	104	88	81	46	476		10	190
	II 150	101	85	63	42	441			169
	III 170	138		65					

Ausfuhr nach den Vereinigten Staaten
Exportations vers les Etats-Unis
Espportazioni verso gli Stati Uniti
Uitvoer naar de Verenigde Staten
Exports to United States of America

88

Mio \$

Ø M	Deutschland (B.R.) a)	France b)	Italia	Nederland	UEBL BLEU	EWG - CEE EEG - EEC	Hellas	Türkiye	United Kingdom
1958	53	25	21	15	24	139	3	4	69
1964	100	39	42	19	37	237	4	6	89
1965	120	50	52	20	44	285	3	7	121
1966	150	55	62	26	49	342	4	7	152
1965	X 129	55	61	20	52	316	2	4	138
	XI 135	48	61	20	41	305	1	6	146
	XII 151	55	50	21	51	328	2	20	147
1966	I 124	42	49	21	35	271	9	16	131
	II 133	46	48	18	44	289	13	9	129
	III 140	56	60	23	57	336	2	10	157
	IV 121	62	53	32	50	318	1	7	141
	V 149	53	67	20	46	334	2	3	155
	VI 135	56	66	25	70	352	1	2	148
	VII 164	64	72	27	44	370	2	1	145
	VIII 135	49	56	19	53	311	2	1	147
	IX 171	52	67	43	57	390	2	2	160
	X 183	67	75	27	58	409	1	4	173
	XI 151	55	65	27	47	346	2	8	190
	XII 188	60	64	25	50	388	4	17	145
1967	I 163	47	63	28	47	349		15	161
	II 130	50	61	23	49	313			135
	III 144	55		29	50				

Einfuhr aus den Entwicklungsländern a)
Importations provenant des pays en voie de développement a)
Importazioni dai paesi in via di sviluppo a)
Invoer uit de ontwikkelingslanden a)
Imports from developing countries a)

Mio \$

Ø M	Deutschland (B.R.) b)	France c)	Italia	Nederland	UEBL BLEU	EWG - CEE EEG - EEC	United Kingdom	United States
1958	147	217	79	75	51	569	308	482
1964	251	247	147	98	77	820	365	582
1965	280	252	166	100	80	877	370	598
1966	294	267	190	101	91	943	363	640
1965								
X	276	237	172	102	75	862	339	643
XI	275	266	182	89	87	898	366	611
XII	283	298	178	133	84	976	384	719
1966								
I	292	255	199	96	77	920	385	605
II	275	260	184	107	82	907	361	613
III	339	307	190	106	96	1 037	402	708
IV	297	285	168	119	82	951	384	637
V	309	271	182	105	101	968	384	602
VI	294	281	185	99	94	954	360	631
VII	281	238	183	91	97	890	377	612
VIII	293	223	137	92	90	835	341	665
IX	278	267	240	108	88	981	370	689
X	304	268	223	95	86	976	353	687
XI	281	263	199	97	85	925	336	684
XII	288	289	183	96	91	948	347	596
1967								
I	295	292	216	112	102	1 017	435	
II	266	273	193	104	73	910	378	
III	292	299	181	123				

TAB. 89, 90

a) Andere Länder als : Europa, Nordamerika, Australien, Neuseeland, Südafrikanische Republik, Japan, Kontinental-China, Nord-Vietnam, Mongolische Volksrep., Nord-Korea
b) Einschl. Saarland ab 6.7.1959
c) Ohne Saarland ab 6.7.1959

a) Pays autres que : Europe, Amérique du Nord, Australie, Nouvelle Zélande, République d'Afrique du Sud, Japon, Chine continentale, Vietnam Nord, Rép. populaire de Mongolie, Corée du Nord

b) Sarre comprise à compter du 6.7.1959

c) Sarre non comprise à compter du 6.7.1959

a) Paesi altri che : Europa, America del Nord, Australia, Nuova Zelanda, Repubblica del Sud-Africa, Giappone, Cina continentale, Vietnam del Nord, Rep. popolare di Mongolia, Corea del Nord

b) Inclusa la Saar dal 6.7.1959

c) Esclusa la Saar dal 6.7.1959

a) Andere landen dan : Europa, Noord-Amerika, Australië, Nieuw-Zeeland, Unie van Zuid-Afrika, Japan, Continentaal China, Nord-Vietnam, Volksrepubliek Mongolië, Noord-Korea
b) Met inbegrip van Saarland vanaf 6.7.1959
c) Zonder Saarland vanaf 6.7.1959

a) Countries other than : Europe, Northern America, Australia, New Zealand, Union of South Africa, Japan, Mainland China, North Vietnam, Outer Mongolia, North Korea

b) Incl. the Saar from 6.7.1959

c) Excl. the Saar from 6.7.1959

Ausfuhr nach den Entwicklungsländern a)
Exportations vers les pays en voie de développement a)
Esportazioni verso i paesi in via di sviluppo a)
Uitvoer naar de ontwikkelingslanden a)
Exports to developing countries a)

Mio \$

Ø M	Deutschland (B.R.) b)	France c)	Italia	Nederland	UEBL BLEU	EWG - CEE EEG - EEC	United Kingdom	United States
1958	155	205	56	47	47	510	263	534
1964	190	203	83	56	43	574	266	663
1965	214	207	97	60	48	626	291	674
1966	233	210	105	65	49	663	293	768
1965								
X	216	222	101	65	49	652	275	727
XI	230	224	111	68	49	681	317	700
XII	255	250	107	64	62	737	292	775
1966								
I	228	187	93	59	47	614	261	638
II	206	195	91	54	46	592	287	667
III	238	221	102	66	52	678	322	850
IV	210	204	93	67	47	622	253	746
V	229	196	114	58	37	634	310	741
VI	214	224	111	69	51	668	256	766
VII	233	231	114	59	42	679	266	789
VIII	233	171	96	60	45	606	299	751
IX	234	182	99	66	57	638	279	747
X	245	227	130	66	49	718	309	853
XI	231	229	116	87	56	719	343	790
XII	294	251	121	73	58	797	326	885
1967								
I	259	195	106	87	53	699	322	
II	221	217	115	59	48	660	314	
III	233	234	124	67	52	710		

Einfuhr aus den europäischen Ostblockländern
Importations provenant des pays européens de l'Est
Importazioni dai paesi europei dell'Est
Invoer uit de Europese Oostbloklanden
Imports from European Eastern bloc countries

91

Mio \$

TAB. 91, 92

- a) Einschl. Saarland ab 6.7.1959
Ohne Interzonenhandel
b) Ohne Saarland ab 6.7.1959
- a) *Sarre comprise à compter du 6.7.1959*
Non compris le commerce avec la zone du DM-Est
b) *Sarre non comprise à compter du 6.7.1959*
- a) Includa la Saar dal 6.7.1959
Non compreso il commercio con la zona del DM-est
b) Esclusa la Saar dal 6.7.1959
- a) *Met Inbegrip van Saarland vanaf 6.7.1959*
Zonder de handel met de monetair zone van de DM-Oost
b) *Zonder Saarland vanaf 6.7.1959*
- a) Incl. the Saar from 6.7.1959
Excl. trade with the East-DM area
b) Excl. the Saar from 6.7.1959

Ø M	Deutschland (B.R.) a)	France b)	Italia	Nederland	UEBL BLEU	EWG-CEE EEG-EEC	Hellas	Türkiye	United Kingdom	United States	
1958	22	14	9	6	5	56	3	5	24	5	
1964	41	22	31	10	10	113	6	4	43	8	
1965	49	23	37	13	10	131	9	5	51	11	
1966	54	29	43	13	11	150	8	7	56	14	
1965	X	57	23	39	15	13	148	11	6	59	16
	XI	66	28	44	14	11	162	8	5	57	10
	XII	68	29	41	16	13	166	13	8	53	16
1966	I	47	30	43	12	8	140	7	5	45	10
	II	46	23	39	11	8	126	6	8	43	13
	III	54	29	45	13	9	151	8	7	41	16
	IV	47	24	40	12	9	132	5	7	50	13
	V	46	24	46	13	10	138	9	8	50	15
	VI	53	37	45	12	14	162	12	7	60	15
	VII	59	28	40	15	11	153	10	7	56	17
	VIII	53	21	28	10	15	128	7	6	80	14
	IX	57	28	51	13	10	158	9	11	77	14
	X	64	35	48	13	13	173	6	7	56	16
	XI	62	33	44	13	12	164	9	6	60	12
	XII	62	36	45	13	14	171	12	6	62	16
1967	I	50	33	55	14	11	163			63	
	II	42	29	42	10	9	132		8	39	
	III	48	28	46	11						

Ausfuhr nach den europäischen Ostblockländern
Exportations vers les pays européens de l'Est
Esportazioni verso i paesi europei dell'Est
Uitvoer naar de Europese Oostbloklanden
Exports to European eastern bloc countries

92

Mio \$

Ø M	Deutschland (B.R.) a)	France b)	Italia	Nederland	UEBL BLEU	EWG-CEE EEG-EEC	Hellas	Türkiye	United Kingdom	United States	
1958	23	12	7	4	5	52	3	5	18	9	
1964	46	20	23	6	6	101	5	3	24	28	
1965	49	25	27	9	8	118	6	6	27	12	
1966	58	32	30	10	10	139	8	6	35	16	
1965	X	44	24	24	11	9	112	4	4	32	14
	XI	43	28	30	8	7	115	5	6	32	14
	XII	70	41	31	15	11	168	10	8	28	22
1966	I	43	29	22	10	8	112	7	6	35	17
	II	38	31	27	7	10	113	7	12	27	19
	III	51	37	38	14	10	151	12	8	36	18
	IV	56	33	29	12	8	138	12	5	29	15
	V	52	36	33	9	8	137	11	6	40	16
	VI	57	40	33	9	11	151	5	6	32	14
	VII	57	31	31	11	8	139	4	2	37	11
	VIII	68	26	25	7	8	134	3	8	34	11
	IX	58	23	25	10	11	127	4	4	30	13
	X	57	29	31	8	8	134	4	5	33	15
	XI	67	30	28	9	8	141	8	6	36	28
	XII	91	43	35	10	12	190	16	7	50	16
1967	I	74	43	29	13	10	169			47	
	II	64	33	31	9	8	145		9	34	
	III	73	36	41	14	11	174				

93

Einfuhr der Gemeinschaft (Extra-EWG) nach großen Warenklassen ^{a)}
Import. de la Communauté (extra-CEE) par grandes classes de produits ^{a)}
Importazioni della Comunità (extra CEE) per grandi classi di prodotti ^{a)}
Invoer van de Gemeenschap (extra-EEG) volgens grote goederenklassen ^{a)}
Imports of the Community (extra-EEG) by big commodity classes ^{a)}

Mio \$

Ø M	0 - 9	0,1	3	2,4	7	5, 6, 8
1958	1 341	335	231	398	115	256
1964	2 236	473	354	559	279	521
1965	2 380	518	376	565	288	575
1966	2 559	543	389	597	312	657
1965 VII	2 401	510	363	590	302	587
VIII	2 167	470	376	536	241	501
IX	2 388	506	370	570	265	595
X	2 446	543	356	575	291	613
XI	2 562	583	412	587	313	620
XII	2 757	626	442	625	343	634
1966 I	2 522	588	390	626	295	565
II	2 375	507	408	557	296	568
III	2 789	596	430	655	372	699
IV	2 526	557	371	598	317	642
V	2 566	535	370	612	322	662
VI	2 626	516	363	649	310	710
VII	2 418	464	373	590	299	649
VIII	2 296	472	333	542	273	622
IX	2 605	526	435	597	301	690
X	2 687	580	406	569	313	721
XI	2 635	587	397	580	312	683
XII	2 676	593	428	587	327	664

TAB. 93, 94

a)

CST 0 - 9

Waren insgesamt

*Ensemble des produits**Insieme dei prodotti**Totaal der goederen*

All commodities

CST 0,1

Nahrungs- und Genußmittel

Produits alimentaires, boissons et tabacs

Prodotti alimentari, bevande e tabacco

Voedings- en genotsmiddelen

Food, beverages and tobacco

CST 3

Brennstoffe

Produits énergétiques

Prodotti energetici

Brandstoffen

Energy products

CST 2,4

Rohstoffe

Matières premières

Materie prime

Grondstoffen

Raw materials

CST 7

Maschinen und Fahrzeuge

Machines et matériel de transport

Macchine e apparecchi

Machines en vervoerematerieel

Machinery and transport equipment

CST 5, 6, 8

Andere industrielle Erzeugnisse

Autres produits industriels

Altri prodotti industriali

Andere industriële produkten

Other manufactures

94

Ausfuhr der Gemeinschaft (Extra-EWG) nach großen Warenklassen ^{a)}
Export. de la Communauté (extra-CEE) par grandes classes de produits ^{a)}
Esportazioni della Comunità (extra-CEE) per grandi classi di prodotti ^{a)}
Uitvoer van de Gemeenschap (extra-EEG) volgens grote goederenklassen ^{a)}
Exports of the Community (extra-EEC) by big commodity classes ^{a)}

Mio \$

Ø M	0 - 9	0,1	3	2,4	7	5, 6, 8
1958	1 323	127	76	47	429	627
1964	2 014	163	87	73	647	811
1965	2 255	188	92	85	826	1 035
1966	2 450	188	94	90	938	1 109
1965 VII	2 351	169	94	80	887	1 091
VIII	2 001	165	99	74	685	959
IX	2 291	211	97	106	795	1 048
X	2 383	222	95	89	854	1 095
XI	2 369	217	97	85	878	1 066
XII	2 652	215	121	96	1 028	1 146
1966 I	2 150	168	94	86	810	964
II	2 179	171	85	80	824	986
III	2 567	195	88	99	960	1 190
IV	2 374	174	83	90	928	1 068
V	2 451	190	88	85	977	1 077
VI	2 485	195	103	90	929	1 133
VII	2 506	174	102	77	997	1 129
VIII	2 226	174	99	76	798	1 051
IX	2 460	200	103	107	888	1 133
X	2 628	207	96	96	1 012	1 184
XI	2 525	208	96	90	957	1 140
XII	2 854	203	98	101	1 160	1 253

EWG-Binnenaustausch ^{a)} nach großen Warenklassen ^{b)}
Echanges intra CEE ^{a)} par grandes classes de produits ^{b)}
Scambi intra CEE ^{a)} per grandi classi di prodotti ^{b)}
Handelsverkeer binnen de EEG ^{a)} naar grote goederenklassen ^{b)}
Intra-EEC trade ^{a)} by big commodity classes ^{b)}

95

Mio \$

Ø M	0 - 9	0,1	3	2,4	7	5, 6, 8
1958	565	76	62	52	126	245
1964	1 504	178	82	115	406	694
1965	1 702	219	80	128	447	781
1966	1 910	235	85	142	521	906
1965 VII	1 735	214	82	114	466	787
VIII	1 436	223	72	109	328	667
IX	1 744	244	83	144	410	819
X	1 876	258	86	147	483	860
XI	1 817	248	82	138	474	833
XII	1 936	237	100	143	565	847
1966 I	1 667	189	92	127	441	798
II	1 789	198	85	142	487	863
III	2 091	244	85	165	566	1 018
IV	1 862	224	73	143	507	896
V	1 903	244	83	147	518	895
VI	1 968	248	84	149	545	924
VII	1 852	236	81	125	509	886
VIII	1 696	246	80	121	432	800
IX	1 960	252	88	151	495	956
X	2 013	256	85	149	532	961
XI	1 975	247	91	138	544	918
XII	2 009	240	104	141	585	912

TAB. 95

a) Berechnungen nach Einfuhrangaben
 b) Siehe Tab. 93, 94, Fußnote a)
 a) Calculé sur la base des chiffres d'importation
 b) Cf. tab. 93, 94, note a)
 a) Calcoli effettuati sulle cifre dell'importazione
 b) Vedi tabella 93, 94, nota a)
 a) Berekeningen volgens de invoergegevens
 b) Zie tabellen 93, 94, voetnoot a)
 a) Based on import figures
 b) See Tables 93, 94, Note a)

TAB. 96

a) Berechnungen nach Einfuhrangaben
 a) Calculés sur la base des chiffres d'importation
 a) Calcoli effettuati sulle cifre dell'importazione
 a) Berekeningen volgens de invoergegevens
 a) Based on import figures

b)
 CST 01
 Fleisch und Fleischwaren
 Viandes et préparations de viande
 Carni e preparazioni di carni
 Vlees en vleesbereidingen
 Meat and meat preparations

CST 02
 Molkeerzeugnisse und Eier
 Produits laitiers, œufs
 Latte e derivati del latte, uova
 Zuivelprodukten en vogeleieren
 Dairy products and eggs

CST 05
 Obst und Gemüse
 Fruits et légumes
 Frutta e ortaggi
 Fruit en groenten
 Fruit and vegetables

CST 5
 Chemische Erzeugnisse
 Produits chimiques
 Prodotti chimici
 Chemische produkten
 Chemicals

CST 65
 Garne, Gewebe und Textilwaren
 Fils, tissus et articles textiles
 Filati, tessuti e articoli tessili
 Garans, weefsels en textielwaren
 Textile yarn, fabrics and made-up articles

CST 67
 Eisen und Stahl
 Fonte, fer et acier
 Ghisa, ferro e acciaio
 Gietijzer, ijzer en staal
 Iron and steel

CST 71, 72
 Maschinen
 Machines
 Machine
 Machines
 Machinery

CST 73
 Fahrzeuge
 Matériel de transport
 Materiale per trasporto
 Vervoermaterieel
 Transport equipment

EWG-Binnenaustausch ^{a)} nach wichtigen Warenkategorien ^{b)}
Echanges intra CEE ^{a)} pour les principales catégories de produits ^{b)}
Scambi intra CEE ^{a)} secondo le principali categorie di prodotti ^{b)}
Handelsverkeer binnen de EEG ^{a)} naar de belangrijkste cat. van goederen ^{b)}
Intra-EEC Trade ^{a)} for selected commodity categories ^{b)}

96

Mio \$

Ø M	01	02	05	5	65	67	71, 72	73
1958	6	15	26	40	38	64	89	37
1964	27	21	51	115	114	149	282	123
1965	33	27	65	135	129	147	300	146
1966	35	31	67	160	143	161	343	170
1965 VII	36	24	73	135	128	151	322	144
VIII	36	26	82	113	107	121	238	90
IX	41	30	71	139	132	145	280	130
X	40	31	75	143	144	148	319	164
XI	38	32	71	144	143	144	314	160
XII	37	32	61	143	150	155	377	188
1966 I	18	31	53	141	142	149	297	144
II	17	28	52	150	145	152	310	177
III	22	36	65	171	162	184	368	198
IV	25	29	59	154	142	168	336	170
V	32	29	80	157	144	165	335	183
VI	42	31	80	166	110	173	363	182
VII	45	29	80	158	131	166	353	156
VIII	51	28	77	144	121	130	306	127
IX	48	32	65	166	143	163	341	154
X	44	32	72	169	147	161	356	176
XI	41	35	66	170	142	157	363	181
XII	38	39	53	168	141	169	391	194

Einfuhr der Gemeinschaft aus den wichtigsten Ursprungsländern
Importations de la Communauté par principaux pays d'origine
Importazioni della Comunità per principali paesi d'origine
Invoer van de Gemeenschap uit de voornaamste landen van oorsprong
Community imports by principal countries of origin

Mio E

		I	II	III	IV	V	VI	VII	VIII	IX	X	XI	XII
EUROPA a) – EUROPE a)	1966	862,9	842,4	987,2	859,1	877,0	922,5	854,6	774,0	905,3	972,9	987,7	981,9
<i>darunter / dont :</i>	1967	926,1	851,9										
Vereinigtes Königreich – Royaume-Uni - UK	1966	217,6	229,0	261,6	229,3	234,9	220,7	215,8	199,5	215,5	249,4	252,1	244,6
	1967	228,5	233,7										
Irland. Rep. – Irlande	1966	8,7	7,0	9,7	6,0	6,3	6,8	7,2	6,6	7,9	6,7	6,3	8,5
	1967	6,7	8,4										
Norwegen – Norvège	1966	31,8	32,6	37,2	31,9	32,0	35,8	31,4	32,9	34,3	34,5	31,7	32,6
	1967	35,7	28,2										
Schweden – Suède	1966	107,4	96,2	127,1	106,6	111,6	129,0	116,6	100,7	121,5	120,8	115,2	117,0
	1967	109,0	101,6										
Finnland – Finlande	1966	34,5	29,1	27,0	34,1	35,7	43,3	37,8	37,7	40,7	37,9	44,9	36,8
	1967	38,9	32,0										
Dänemark – Danemark	1966	56,3	49,1	59,9	45,0	45,7	45,2	43,0	41,6	48,6	49,7	47,0	49,9
	1967	48,9	45,9										
Schweiz – Suisse	1966	89,9	95,0	111,6	103,4	104,1	113,9	99,6	87,7	112,7	111,1	116,6	112,0
	1967	94,0	101,2										
Österreich – Autriche	1966	54,6	59,7	66,7	58,2	63,4	61,3	59,2	52,1	63,8	63,4	58,2	57,3
	1967	55,3	50,6										
Portugal – Portugal	1966	11,2	9,1	12,5	12,0	11,2	11,1	9,6	8,8	13,0	13,6	13,3	12,0
	1967	17,1	14,7										
Spanien – Espagne	1966	47,3	49,9	53,3	44,3	42,2	31,5	26,5	22,3	25,1	32,9	58,6	64,5
	1967	57,3	41,5										
Jugoslawien – Yougoslavie	1966	27,2	25,5	32,0	28,1	26,3	30,2	28,1	26,9	31,7	32,0	30,0	30,2
	1967	31,8	30,9										
Griechenland – Grèce	1966	12,0	13,1	15,6	11,8	10,4	14,3	14,9	15,1	13,8	20,3	17,9	16,6
	1967	14,2	15,5										
Türkei – Turquie	1966	20,9	16,4	19,0	14,0	12,7	14,6	9,5	11,8	15,5	23,4	27,8	24,2
	1967	23,2	13,6										
U.d.S.S.R. – U.R.S.S.	1966	55,2	55,1	61,6	51,0	50,7	62,8	62,5	54,8	66,5	69,9	64,2	60,1
	1967	62,7	55,4										
Polen – Pologne	1966	22,0	17,8	18,6	19,8	19,3	21,5	22,6	18,4	19,4	25,7	25,8	27,7
	1967	27,2	20,3										
Tschechoslowakei – Tchécoslovaquie	1966	14,4	14,6	18,8	16,1	16,2	18,1	17,7	12,0	16,2	19,5	16,3	21,8
	1967	16,9	13,5										
AFRIKA – AFRIQUE	1966	384,0	352,9	436,4	407,2	438,0	443,0	396,7	374,2	396,5	412,0	409,4	443,6
<i>darunter / dont :</i>	1967	443,8	384,6										
Marokko – Maroc	1966	31,4	27,4	33,6	37,7	41,6	31,0	16,3	17,8	17,9	19,9	25,7	32,9
	1967	28,1	25,1										
Republik Südafrika – Républ. d'Afrique du Sud	1966	32,4	24,2	32,4	30,9	35,8	39,5	38,9	35,3	36,4	37,0	34,8	34,5
	1967	32,9	26,4										
AMERIKA – AMERIQUE	1966	821,1	695,1	841,5	794,4	821,2	807,9	740,3	782,0	816,8	839,9	788,3	813,6
<i>darunter / dont :</i>	1967	779,8	690,9										
Vereinigte Staaten – Etats-Unis - USA	1966	523,7	438,5	541,7	501,1	507,2	521,6	452,4	483,7	500,1	524,7	506,1	528,4
	1967	476,5	440,7										
Kanada – Canada	1966	57,4	42,2	45,5	49,5	48,5	42,3	54,2	58,4	55,0	54,2	55,5	68,7
	1967	47,8	36,6										
Venezuela – Venezuela	1966	14,7	14,3	19,5	15,6	21,3	17,8	18,8	16,5	20,7	14,3	15,8	13,4
	1967	17,5	16,7										
Brasilien – Brésil	1966	47,4	34,9	43,1	35,6	42,2	43,9	38,7	43,8	51,7	49,0	48,3	40,9
	1967	47,0	36,5										
Argentinien – Argentine	1966	70,1	54,2	54,0	57,6	60,8	58,9	56,1	60,5	67,2	76,5	45,0	45,7
	1967	62,1	47,8										
ASIEN – ASIE	1966	380,5	424,4	445,1	395,9	360,6	374,0	351,2	323,4	426,0	405,3	384,4	379,2
<i>darunter / dont :</i>	1967	399,1	405,5										
Irak – Irak	1966	41,2	48,7	46,6	25,0	20,5	27,1	25,9	21,5	44,1	37,8	41,9	31,4
	1967	13,5	18,0										
Iran – Iran	1966	50,3	46,2	45,4	42,5	41,3	38,5	33,2	30,9	44,7	36,1	35,6	36,8
	1967	50,7	48,6										
Saudi-Arabien – Arabie Séoudite	1966	40,7	43,1	50,8	44,8	51,6	40,7	47,0	41,0	48,4	49,6	51,7	45,0
	1967	50,4	49,1										
Kuwait – Koweit	1966	54,2	71,2	58,4	52,8	44,6	52,7	47,4	39,8	60,1	59,7	53,8	61,3
	1967	73,6	66,4										
Republik Indien – Union Indienne	1966	12,5	12,0	14,6	13,6	10,9	14,1	12,3	10,1	17,4	14,5	13,6	13,2
	1967	13,5	14,4										
Japan – Japon	1966	37,7	38,4	48,5	45,6	43,1	51,1	39,4	43,5	49,9	49,9	44,0	38,2
	1967	38,6	48,3										
OZEANIEN – OCEANIE	1966	69,0	56,3	68,0	63,9	63,0	69,6	69,6	49,8	56,6	52,1	57,1	52,8
<i>darunter / dont :</i>	1967	53,9	54,8										
Australien – Australie	1966	47,9	38,1	45,4	40,7	44,3	42,1	46,4	35,3	41,8	35,7	44,0	40,7
	1967	38,1	36,4										

a) Ohne Austausch Intra-EWG

a) Non compris les échanges intra-CEE

a) Non compresi gli scambi intra-CEE

a) Het intra-EEG goederenverkeer niet inbegrepen

a) Excluding intra-BEC trade

Ausfuhr der Gemeinschaft nach den wichtigsten Bestimmungsländern
Exportations de la Communauté par principaux pays de destination
Esportazioni della Comunità per principali paesi di destinazione
Uitvoer van de Gemeenschap naar de voornaamste landen van bestemming
Community exports by principal countries of destination

98

Mio \$

		I	II	III	IV	V	VI	VII	VIII	IX	X	XI	XII
EUROPA a) - EUROPE a)	1966	1 094,4	1 130,9	1 227,2	213,0	1 277,0	1 274,9	1 228,4	1 091,7	1 220,1	1 273,0	1 225,9	1 429,6
	1967	1 276,4	1 220,2										
<i>darunter / dont :</i>													
Vereinigtes Königreich - Royaume-Uni - UK	1966	196,4	200,8	238,7	211,3	225,3	212,3	232,2	188,3	205,8	189,9	179,0	243,5
	1967	224,0	213,2										
Irland, Rep. - Irlande	1966	7,7	9,6	11,3	10,4	10,6	9,0	10,3	8,5	10,2	12,7	12,0	11,8
	1967	12,0	10,6										
Norwegen - Norvège	1966	54,8	43,2	51,9	45,2	55,2	66,3	41,3	44,1	51,3	62,8	51,3	64,8
	1967	56,7	59,2										
Schweden - Suède	1966	118,4	122,3	142,0	131,8	128,1	124,9	114,0	104,7	139,5	138,2	133,8	148,5
	1967	124,7	113,9										
Finnland - Finlande	1966	34,6	34,7	42,6	41,7	40,1	40,9	35,9	32,4	36,1	42,7	40,8	45,5
	1967	43,9	35,4										
Dänemark - Danemark	1966	70,7	75,8	84,6	80,5	75,5	79,3	78,4	69,3	85,0	92,5	92,1	96,3
	1967	84,2	76,1										
Schweiz - Suisse	1966	175,1	190,0	221,8	195,1	209,3	213,9	212,6	189,6	221,0	220,3	214,9	223,3
	1967	200,9	203,1										
Österreich - Autriche	1966	99,4	106,4	127,8	114,4	129,0	120,7	122,0	106,2	129,4	132,4	124,1	129,7
	1967	107,4	109,9										
Portugal - Portugal	1966	27,2	28,7	33,4	30,7	34,2	37,8	33,0	27,4	26,8	28,3	26,3	31,8
	1967	34,2	26,2										
Spanien - Espagne	1966	105,4	113,5	121,2	109,3	118,2	104,6	99,1	79,3	90,3	97,7	96,2	113,3
	1967	102,7	101,1										
Jugoslawien - Yougoslavie	1966	26,7	28,6	35,4	35,4	38,7	37,5	39,0	33,4	37,1	44,3	44,3	54,7
	1967	40,6	42,9										
Griechenland - Grèce	1966	33,9	41,1	49,2	44,5	44,5	43,7	41,8	42,5	37,4	43,3	41,5	43,9
	1967	43,3	45,5										
Türkei - Turquie	1966	26,6	18,0	21,4	17,9	22,5	23,7	22,9	25,5	16,0	26,2	20,4	24,0
	1967	26,3	31,0										
U.d.S.S.R. - U.R.S.S.	1966	23,6	17,4	30,3	32,1	24,2	38,7	28,9	32,7	21,3	25,0	39,9	38,5
	1967	51,9	33,5										
Polen - Pologne	1966	18,3	18,3	23,3	23,9	19,1	20,3	20,0	18,0	18,6	24,8	18,5	30,6
	1967	25,9	19,0										
Tschechoslowakei - Tchécoslovaquie	1966	14,7	19,4	22,6	17,0	22,5	25,7	23,2	26,6	26,9	22,0	26,4	37,0
	1967	17,9	20,6										
AFRIKA - AFRIQUE	1966	270,1	270,0	303,0	260,5	264,4	284,9	305,8	251,0	264,5	309,0	317,0	346,5
	1967	304,2	289,5										
<i>darunter / dont :</i>													
Marokko - Maroc	1966	17,0	18,0	20,1	17,6	18,6	23,8	20,7	19,1	18,6	26,3	23,0	26,5
	1967	20,0	21,6										
Republik Südafrika - Républ. d'Afrique du Sud	1966	34,9	36,2	43,0	34,0	39,2	40,2	49,7	37,6	40,0	45,9	49,0	53,0
	1967	55,7	45,7										
AMERIKA - AMERIQUE	1966	456,6	468,0	550,0	536,4	552,4	579,1	606,8	539,6	623,5	660,0	598,0	628,7
	1967	577,1	516,0										
<i>darunter / dont :</i>													
Vereinigte Staaten - Etats-Unis - USA	1966	271,3	289,1	335,9	317,6	334,1	352,3	370,3	311,5	390,3	409,4	345,9	387,9
	1967	348,8	312,6										
Kanada - Canada	1966	29,8	31,0	41,4	46,2	45,2	41,3	48,4	47,4	54,6	55,6	50,3	37,3
	1967	35,4	32,6										
Venezuela - Venezuela	1966	19,3	19,4	21,4	20,3	23,4	24,8	22,6	19,5	20,3	23,2	20,0	22,0
	1967	19,0	17,9										
Brasilien - Brésil	1966	17,0	14,8	22,6	20,0	20,1	23,5	23,5	22,1	22,5	23,9	25,7	32,1
	1967	25,6	22,5										
Argentinien - Argentine	1966	23,0	19,3	21,9	20,1	24,8	22,2	24,0	22,4	24,7	25,2	19,5	25,8
	1967	23,2	21,8										
ASIEN - ASIE	1966	267,8	253,8	308,0	265,7	288,7	292,3	294,5	274,3	290,6	318,0	317,9	372,6
	1967	327,8	312,3										
<i>darunter / dont :</i>													
Irak - Irak	1966	9,3	9,3	10,8	9,3	9,6	8,6	9,4	8,9	11,6	10,0	10,0	12,7
	1967	10,4	8,9										
Iran - Iran	1966	25,4	31,8	34,7	23,0	25,3	26,5	27,8	23,2	27,8	28,8	28,9	36,2
	1967	31,1	35,1										
Saudi-Arabien - Arabie Séoudite	1966	9,8	10,8	11,0	8,8	9,8	9,6	9,9	9,5	10,2	10,1	12,0	13,9
	1967	12,9	12,9										
Kuwait - Koweit	1966	4,6	5,9	5,3	6,5	7,3	6,5	6,3	5,3	7,5	9,3	9,1	8,0
	1967	8,1	8,6										
Republik Indien - Union Indienne	1966	36,1	22,2	28,0	32,7	34,0	33,4	37,7	37,2	35,2	42,5	34,1	51,8
	1967	33,3	28,3										
Japan - Japon	1966	26,1	29,2	35,0	28,6	31,6	34,8	33,5	33,0	35,8	37,8	42,3	44,1
	1967	39,2	37,8										
OZEANIEN - OCEANIE	1966	35,4	31,9	39,7	70,1	41,7	41,3	44,7	40,1	32,8	40,9	38,5	44,0
	1967	49,8	48,4										
<i>darunter / dont :</i>													
Australien - Australie	1966	26,8	22,7	30,2	59,1	29,2	31,1	33,0	29,6	23,1	27,0	27,8	29,3
	1967	38,2	36,9										

a) Ohne Austausch Intra-BWG

a) Non compris les échanges Intra-CEE

a) Non compresi gli scambi intra-CEE

a) Het Intra-EEG goederenverkeer niet inbegrepen

a) Excluding intra-BEC trade

Index des Einfuhrvolumens
Indice du volume des importations
Indice del volume delle importazioni
Indexcijfer van het invoervolume
Volume index of imports

1958 = 100

Ø M	Deutschland (B.R.) a)	France	Italia	Nederland	UEBL BLEU	EWG - CEE EEG - EEC	United Kingdom	United States
1964	211	186	237	190	187	199	142	141
1965	244	187	238	199	204	215	143	160
1966	250	214	275	214	228	235	146	
1965 X	261	190	251	221	213	225	144	178
XI	264	201	263	203	222	229	148	175
XII	267	217	263	249	235	244	149	192
1966 I	236	193	281	202	189	217	156	163
II	230	200	257	200	209	216	140	163
III	273	235	283	242	227	251	161	199
IV	240	213	257	224	209	227	145	184
V	250	208	273	201	218	228	149	185
VI	256	224	271	217	227	236	144	194
VII	243	194	271	206	197	220	151	
VIII	240	169	210	197	228	208	145	
IX	247	213	316	222	231	240	145	
X	264	224	305	215	232	247	140	
XI	254	228	289	214	232	241	132	
XII	253	236	281	220	249	245	149	
1967 I	231	233	317	215			171	
II	210	222	295	203			145	
III	241	252	302	226			161	

TAB. 99, 100

a) Neue Reihe

a) Nouvelle série

a) Nuova serie

a) Nieuwe reeks

a) New serie

Index des Ausfuhrvolumens
Indice du volume des exportations
Indice del volume delle esportazioni
Indexcijfer van het uitvoervolume
Volume index of exports

1958 = 100

Ø M	Deutschland (B.R.) a)	France	Italia	Nederland	UEBL BLEU	EWG - CEE EEG - EEC	United Kingdom	United States
1964	176	174	242	170	187	183	124	151
1965	191	190	294	182	214	204	130	152
1966	213	203	336	195	223	221	134	
1965 X	204	213	316	204	215	217	129	167
XI	199	206	325	189	229	216	147	168
XII	224	224	310	206	243	232	137	176
1966 I	189	176	287	171	200	195	213	149
II	189	196	297	162	210	200	134	151
III	222	228	357	195	251	237	153	188
IV	196	207	310	195	215	213	123	169
V	216	204	361	187	210	223	141	172
VI	211	215	354	215	243	231	120	169
VII	218	214	358	193	199	224	126	
VIII	193	163	297	173	187	193	129	
IX	218	188	342	221	234	227	130	
X	226	214	384	207	224	237	141	
XI	218	203	340	214	232	228	158	
XII	255	214	354	205	241	247	138	
1967 I	222	194	334	208			143	
II	207	197	349	184			140	
III	230	221	390	210			142	

Index der Einfuhrdurchschnittswerte
Indice de valeur moyenne des importations
Indice del valore medio delle importazioni
Indexcijfer van de gemiddelde waarden van de invoer
Average value index of imports

101

1958 - 100

TAB. 101, 102

a) Auf Basis der Dollarwerte errechnete Indices der Durchschnittswerte; Abweichungen von Indices, die auf nationalen Währungen beruhen, sind durch Änderungen des Wechselkurses bedingt

b) Neue Reihe

a) *Indices de valeur moyenne exprimés en dollars; des différences éventuelles par rapport à des indices fondés sur les monnaies nationales proviennent de variations des taux de changes*

b) *Nouvelle Série*

a) *Indici del valore medio espressi in dollari; le eventuali differenze rispetto a indici basati sulla moneta nazionale sono dovute a modificazioni del tasso di conversione*

b) *Nuova Serie*

a) *Op dollarbasis berekende indexcijfers van de gemiddelde waarden; deze indexcijfers kunnen van de nationale valuta afwijken ingevolge veranderingen in de wisselkoers*

b) *Nieuwe Reeks*

a) *Indices of average value in terms of dollars; variations from indices based on national currencies are due to fluctuations in exchange rates*

b) *New Serie*

Ø M	Deutschland (B.R.) a) b)	France a)	Italia	Nederland a)	UEBL BLEU	EWG - CEE EEG - EEC	United Kingdom	United States
1964	94	96	94	103	100	97	104	100
1965	97	98	95	104	99	99	104	101
1966	98	99	96	104	100	99	106	
1965 X	97	100	94	102	99	99	104	101
XI	97	98	95	103	98	99	104	101
XII	97	100	94	105	99	100	104	101
1966 I	199	99	94	103	101	100	104	101
II	198	100	95	104	100	100	105	101
III	100	100	95	104	102	101	106	102
IV	100	100	95	104	101	100	107	102
V	100	103	97	104	102	102	107	102
VI	98	101	96	104	102	101	107	102
VII	98	102	96	104	100	101	106	
VIII	98	99	99	104	99	100	106	
IX	97	100	95	104	99	99	106	
X	98	98	97	103	100	99	105	
XI	97	99	96	104	101	99	106	
XII	98	100	96	103	98	99	106	
1967 I	97	98	96	105			106	
II	98	100	95	105			106	
III	97	99	97	106			105	

Index der Ausfuhrdurchschnittswerte
Indice de valeur moyenne des exportations
Indice del valore medio delle esportazioni
Indexcijfer van de gemiddelde waarden van de uitvoer
Average value index of exports

102

1958 - 100

Ø M	Deutschland (B.R.) a) b)	France a)	Italia	Nederland a)	UEBL BLEU	EWG - CEE EEG - EEC	United Kingdom	United States
1964	105	102	96	107	98	103	107	103
1965	107	104	95	109	98	104	109	106
1966	108	106	93	108	101	104	113	
1965 X	106	102	94	109	100	104	110	106
XI	107	103	93	110	99	103	110	106
XII	108	106	93	111	100	105	111	106
1966 I	108	104	93	109	99	104	111	106
II	108	105	94	108	99	105	112	107
III	108	106	93	109	99	105	113	107
IV	108	108	92	109	103	105	114	106
V	108	106	93	109	101	105	113	106
VI	107	105	92	106	101	104	114	108
VII	109	105	94	106	102	105	114	
VIII	109	106	93	106	100	105	114	
IX	108	105	93	106	102	104	114	
X	109	105	92	107	101	104	114	
XI	108	107	93	107	101	105	114	
XII	108	112	90	108	102	105	114	
1967 I	108	107	92	108			115	
II	108	108	92	108			115	
III	108	106	92	108			115	

Index der Terms of Trade ^{a)}
Indice des termes de l'échange ^{a)}
Indice dei termini di scambio ^{a)}
Indexcijfer van de ruilvoet ^{a)}
Index of terms of trade ^{a)}

1958 - 100

Ø M	Deutschland (B.R.) <i>b)</i>	France	Italia	Nederland	UEBL BLEU	EWG - CEE EEG - EEC	United Kingdom	United States
1964	111	106	101	104	98	106	103	103
1965	110	105	99	105	99	105	105	105
1966	110	107	97	104	101	105	107	
1965 X	109	102	99	107	101	106	106	105
XI	110	105	97	107	101	106	106	105
XII	111	106	98	106	101	105	107	105
1966 I	109	105	98	106	98	104	107	105
II	110	104	98	104	99	105	107	106
III	108	106	97	105	97	104	107	105
IV	108	108	96	105	102	105	106	104
V	108	103	95	105	99	103	106	104
VI	109	104	95	102	99	103	107	106
VII	111	103	97	102	102	104	108	
VIII	111	107	94	102	101	105	108	
IX	111	105	97	102	103	105	108	
X	111	107	95	104	101	105	109	
XI	111	108	96	103	100	106	108	
XII	110	112	93	105	104	106	108	
1967 I	111	109	95	103			108	
II	110	108	96	103			108	
III	111	107	95	102			110	

TAB. 103

a) Index der Ausfuhrdurchschnittswerte dividiert durch Index der Einfuhrdurchschnittswerte × 100

b) Neue Reihe

a) *Indice de valeur moyenne des exportations × 100 divisé par l'indice de valeur moyenne des importations*

b) *Nouvelle Série*

a) *Indice del valore medio delle esportazioni × 100 diviso per l'indice del valore medio delle importazioni*

b) *Nuova Serie*

a) *Indexcijfer van de gemiddelde waarden van de uitvoer × 100 gedeeld door het indexcijfer van de gemiddelde waarden van de invoer*

b) *Nieuwe Reeks*

a) Export price index as a percentage of the import price index

b) New Serie

Verhältnis der Volumenindizes ^{a)}
Rapport des indices de volume ^{a)}
Rapporto degli indici di volume ^{a)}
Onderlinge verhouding van de hoeveelheidsindexcijfers ^{a)}
Ratio of volume indices ^{a)}

1958 - 100

Ø M	Deutschland (B.R.) <i>b)</i>	France	Italia	Nederland	UEBL BLEU	EWG - CEE EEG - EEC	United Kingdom	United States
1964	83	93	101	90	100	92	87	107
1965	78	101	121	92	105	95	92	95
1966	85	94	120	91	98	94	92	
1965 X	78	112	124	93	101	96	90	94
XI	75	102	120	93	104	94	99	96
XII	83	102	116	83	104	95	92	92
1966 I	80	92	100	85	106	90	79	91
II	82	98	114	81	101	93	96	93
III	81	96	124	80	111	95	95	94
IV	82	96	119	88	103	94	85	92
V	86	98	131	93	97	98	94	93
VI	82	95	129	99	107	98	83	87
VII	88	110	130	93	101	102	83	
VIII	81	96	140	88	82	93	89	
IX	91	88	106	100	102	94	90	
X	85	95	124	97	97	96	101	
XI	85	88	116	101	100	94	120	
XII	101	90	124	93	97	101	92	
1967 I	95	83	104	97			84	
II	98	88	117	91			97	
III	95	87	127	93			88	

TAB. 104

a) Index des Ausfuhrvolumens dividiert durch Index des Einfuhrvolumens × 100

b) Neue Reihe

a) *Indice du volume des exportations × 100 divisé par l'indice du volume des importations*

b) *Nouvelle Série*

a) *Indice del volume delle esportazioni × 100 diviso per l'indice del volume delle importazioni*

b) *Nuova Serie*

a) *Indexcijfer van het uitvoervolume × 100 gedeeld door het indexcijfer van het invoervolume*

b) *Nieuwe Reeks*

a) Volume index of exports as a percentage volume index of imports

b) New Serie

Gemeinschaft: Indices der Einfuhr und der Terms of Trade
Communauté: indices des importations et des termes de l'échange
Comunità: Indici delle importazioni e dei termini di scambio
Gemeenschap: Indexcijfers van de invoer en van de ruilvoet
Community: indices of imports and terms of trade

105

1958 = 100

Ø M	Tatsächliche Werte Current values Valore corrente			Volumen Volume Hoeveelheid			Durchschn.-Werte Val. moy. Val. med. Waarde Aver. value 2) / 4) x 100	Terms of Trade Termes de l'échange 15) / 6) x 100
	TOTAL	EXTRA	EWG CEE EEG EEC	TOTAL	EXTRA	EWG CEE EEG EEC		
1	2	3	4	5	6	7		
1964	194	166	199	176	97	106		
1965	212	177	215	185	99	105		
1966	232	190	235	197	99	105		
1965 IX	214	177	217	187	99	106		
X	224	182	225	187	99	106		
XI	227	190	229	197	99	106		
XII	244	205	244	210	100	105		
1966 I	217	187	217	192	100	104		
II	217	176	216	181	100	105		
III	253	207	251	210	101	104		
IV	228	188	227	192	100	105		
V	232	190	228	191	102	103		
VI	238	195	236	196	101	103		
VII	222	180	220	182	101	104		
VIII	208	171	208	177	100	105		
IX	237	194	240	203	99	105		
X	245	200	247	208	99	105		
XI	240	195	241	204	99	106		
XII	244	199	245	209	99	106		
1967 I	235	194						
II	221	178						

Gemeinschaft: Indices der Ausfuhr
Communauté: indices des exportations
Comunità: indici delle esportazioni
Gemeenschap: Indexcijfers van de uitvoer
Community: indices of exports

106

1958 = 100

Ø M	Tatsächliche Werte Current Values Valore corrente			Volumen Volume Hoeveelheid				Durchschn.- Werte Val. moy. Val. med. Waarde Aver. value 9) / 12) x 100
	TOTAL	INTRA	EWG CEE EEG EEC	EXTRA	EWG CEE EEG EEC	EXTRA	EWG CEE EEG EEC	
8	9	10	11	12	13	14	15	
1964	186	267	151	183	261	148	103	
1965	209	303	170	204	292	164	104	
1966	230	339	184	221	324	178	104	
1965 X	223	331	179	217	318	176	104	
XI	222	327	178	216	315	173	103	
XII	243	345	199	232	327	191	105	
1966 I	201	296	162	195	283	156	104	
II	208	312	163	200	297	158	105	
III	245	371	193	237	355	185	105	
IV	222	328	178	231	311	170	105	
V	231	343	184	223	329	178	105	
VI	238	355	188	231	341	181	104	
VII	232	339	188	224	323	180	105	
VIII	202	280	167	193	268	160	105	
IX	235	353	185	227	339	178	104	
X	245	360	198	237	344	190	104	
XI	238	349	190	228	333	183	105	
XII	258	363	213	247	342	204	105	
1967 I	234	333	193					
II	227	337	182					
III	250	370	201					

Staatshaushalt: Kassenausgänge ^{a)}
Exécution des lois budgétaires: décaissements du Trésor ^{a)}
Pagamenti del Tesoro per spese di bilancio ^{a)}
Staatsfinanciën: Uitgaven op kasbasis ^{a)}
National budgets: cash expenditure of the Treasury ^{a)}

	Deutschland (B.R.) Mrd DM	France Mrd Ffr	Italia Mrd Lit.	Nederland Mrd Fl	Belgique België Mrd Fb	Luxembourg Mio Flbg
1958	34,46 ^{b)}	59,61		8,220	199,4	.
1964	57,20	101,43	6 852,8	14,390	179,4	.
1965	62,72	107,32	7 789,0	16,750	201,7	.
1966	67,25	121,36	8 664,9	19,010	203,9	.
1965	X 5,01 XI 5,83 XII 7,10	7,35 8,73 14,35	555,0 514,5 1 556,0		16,2 17,3 21,4	.
1966	I 4,96 II 4,84 III 5,19 IV 4,80 V 5,13 VI 5,70 VII 5,78 VIII 5,64 IX 6,09 X 5,45 XI 6,04 XII 7,63	18,56 11,08	372,2 254,7 355,4 706,3 675,9 622,7 712,6 607,0 545,9 982,9 1 079,1 1 750,2	8,550 10,460	17,6 19,0 17,4 19,5 17,3 20,6 20,8 17,7 17,9 22,0 17,2 22,5	.
1967	I 5,72 II 5,15 III 5,67		422,5 360,5		21,2 21,3 21,4	.

TAB. 107, 108

a) Siehe « Statistischer Sonderbericht » in Nr. 3, 1963
b) Ohne Saarland

a) Cf. « Note statistique », bull. n° 3, 1963
b) Sans la Sarre

a) Vedi « Nota statistica », boll. no. 3, 1963
b) Esclusa la Saar

a) Zie « Bijzonder Statistisch Overzicht » in het bull. no. 3, 1963
b) Zonder Saarland

a) See « Special Statistical Report » in No. 3, 1963
b) Excl. the Saar

Staatshaushalt: Kassenüberschuß (+) bzw. -defizit (—) ^{a)}
Exécution des lois budgétaires: excédent (+) ou déficit (—) ^{a)}
Gestione del bilancio: avanzo (+) o disavanzo (—) del Tesoro ^{a)}
Staatsfinanciën: Kasoverschot (+) resp. kastekort (—) ^{a)}
National budgets: cash surpluses (+) or deficits (—) ^{a)}

	Deutschland (B.R.) Mrd DM	France Mrd Ffr	Italia Mrd Lit.	Nederland Mio Fl	Belgique België Mrd Fb	Luxembourg Mio Flbg
1958	— 2,93 ^{b)}	— 6,90		— 530	— 24,7	.
1964	— 0,56	— 1,58	— 553,6	— 730	— 21,3	.
1965	— 1,55	+ 0,19	— 1106,2	— 1040	— 28,8	.
1966	— 2,32	— 2,02	— 716,2	— 1620	— 28,5	.
1965	X 0,34 XI — 1,16 XII + 0,04	+ 3,79 + 0,66 + 3,07	+ 91,1 — 97,1 — 534,4		— 2,3 — 3,3 — 3,0	.
1966	I + 0,46 II — 0,90 III + 1,17 IV + 0,12 V — 0,64 VI + 1,13 VII — 0,95 VIII — 0,83 IX + 0,58 X — 0,52 XI — 1,21 XII — 0,73	+ 0,84 — 1,83	— 203,0 + 407,6 + 128,5 — 58,1 — 216,7 + 180,8 — 267,8 + 199,0 — 8,5 — 251,4 — 57,2 — 370,4	— 1330 — 290	+ 1,8 — 5,7 — 2,0 — 5,0 — 2,8 — 3,6 + 5,4 — 3,6 — 2,4 — 5,9 — 1,3 — 3,4	.
1967	I — 0,22 II — 1,15 III + 0,52		— 204,7 + 406,6		+ 0,4 — 5,8 — 4,1	.

Staatsverschuldung insgesamt ^{a)}
Dette publique totale ^{a)}
Debito pubblico totale ^{a)}
Staatsschuld: totaal ^{a)}
National debt: total ^{a)}

109

TAB. 109, 110

- a) Siehe « Statistischer Sonderbericht » in Nr. 9, 1961
b) Die Forderung der Bundesbank gegen den Bund wegen vorzeitiger Rückzahlung der Auslandschulden des Bundes (April und Mai 1961) ist in der äußeren Staatsverschuldung mit folgenden Beträgen enthalten (in Mrd. DM): 2,60 Juni 1961 und 2,51 seit September 1961
c) Innere
d) Äußere
e) Ohne Saarland
f) Ausschließlich der von Belgien übernommenen Schulden des Kongo
- a) Cf. « Note statistique », bull. n° 9, 1961
b) La créance de la Bundesbank sur le Bund, contrepartie de la fraction de la dette extérieure fédérale remboursée par anticipation en avril et mai 1961, demeure comprise dans la dette extérieure pour les montants suivants (Mrd. DM) : juin 1961, 2,60 et depuis septembre 1961, 2,51
c) Intérieure
d) Extérieure
e) Sans la Sarre
f) A l'exclusion de la dette reprise du Congo

Ende Periode Fin de période Fine periodo Einde periode End of period	Deutschland (B.R.) b)	France	Italia	Nederland	Belgique België f)	Luxembourg
	Mrd DM	Mrd Ffr	Mrd Lit.	Mrd Fl	Mrd Fb	Mio Flbg
1958	13,52 e)	79,73	5 232	18,17	345,7	7 294
1964	24,18	87,97	6 462	20,72	462,1	8 819
1965	28,47	84,95	6 924	21,94	484,6	9 841
1966	34,38	80,05	6 861	22,53	503,5	10 701
1965		84,68	6 479	21,07	480,8	9 648
	XI	84,95	6 924	21,94	484,6	9 841
	XII					
1966			6 862	21,90	482,3	9 787
	I	84,48	6 637	21,90	487,6	10 082
	II	85,05	6 888	22,25	488,0	10 086
	III					
	IV	84,25	6 260	22,42	491,3	10 067
	V	83,96	6 239	22,47	495,3	10 056
	VI	29,24	83,41	6 087	23,16	495,6
	VII		83,09	6 427	23,37	492,6
	VIII		83,53	6 226	23,38	496,1
	IX	29,97	82,92	6 422	23,24	498,7
	X		82,53	5 932	22,87	504,3
	XI		82,17	6 603	22,69	505,9
	XII	34,38	80,05	6 861	22,53	503,5
1967						
	I		6 842	23,80	505,1	10 681
	II		6 563	23,69	511,1	10 626
	III			24,13	512,7	
	IV				515,8	

- a) Vedi « Nota statistica » boll. no. 9, 1961
b) Il credito della Bundesbank sul Bund in contropartita della frazione del debito estero rimborsato anticipatamente in aprile e in maggio 1961 resta incluso nel debito estero per i montanti seguenti (Mrd. DM) : giugno 1961, 2,60 e, a partire dal settembre 1961, 2,51
c) Interno
d) Esterno
e) Esclusa la Saar
f) Escluso il debito del Congo ripreso dal Belgio

Innere und äußere Staatsverschuldung ^{a)}

Dette publique intérieure et extérieure ^{a)}

Debito pubblico interno ed estero ^{a)}

Binnenlandse en buitenlandse staatsschuld ^{a)}

Domestic and foreign national debt ^{a)}

110

- a) Zie « Bijzonder Statistisch Overzicht » in het bull. nr. 9, 1961
b) De vordering van de Bundesbank op de Bond wegens voorafgaande terugbetaling van de buitenlandse schulden van de Bond (april en mei 1961) is in de buitenlandse staatsschuld met de navolgende bedragen begrepen (in mrd. DM) : 2,60 juni 1961 en 2,51 sedert september 1961
c) Binnenlandse
d) Buitenlandse
e) Zonder Saarland
f) Zonder de door België overgenomen schulden van de Congo

Ende Periode Fin de période Fine periodo Einde periode End of period	Deutschland (B.R.) b)		France		Italia		Nederland		Belgique België f)		Luxembourg		
	Mrd DM		Mrd Ffr		Mrd Lit.		Mrd Fl		Mrd Fb		Mio Flbg		
	c)	d)	c)	d)	c)	d)	c)	d)	c)	d)	c)	d)	
1958	5,54 e)	7,98 e)	65,90	13,83	5 212	20	16,45	1,72	315,3	30,4	4 833	2 461	
1964	18,84	5,34	82,37	5,60	6 448	14	20,30	0,42	412,4	49,7	6 460	2 359	
1965	23,73	4,74	80,12	4,83	6 911	13	21,57	0,37	437,7	46,9	7 504	2 337	
1966	30,18	4,20	75,26	4,79	6 848	13	23,19	0,34	452,3	51,2	8 397	2 304	
1965			79,95	4,73	6 465	14	20,70	0,37	433,9	46,9	7 309	2 339	
	XI		80,12	4,83	6 911	13	21,57	0,37	437,7	46,9	7 504	2 337	
	XII	23,73	4,74										
1966					6 849	13	21,53	0,37	435,8	46,5	7 490	2 297	
	I		79,67	4,81	6 624	13	21,53	0,37	441,2	46,4	7 785	2 297	
	II	24,35	4,73	80,28	4,77	6 875	13	21,88	0,37	440,6	47,4	7 790	2 296
	III												
	IV		79,68	4,57	6 247	13	22,08	0,34	443,2	48,1	7 770	2 297	
	V		79,41	4,55	6 226	13	22,13	0,34	447,7	47,6	7 759	2 297	
	VI	24,45	4,79	78,86	4,55	6 074	13	22,82	0,34	447,9	47,7	7 750	2 293
	VII		78,68	4,41	6 414	13	23,03	0,34	445,1	47,5	8 488	2 278	
	VIII		78,40	5,13	6 213	13	23,04	0,34	448,1	48,0	8 435	2 308	
	IX	25,26	4,71	78,17	4,75	6 409	13	22,90	0,34	450,2	48,5	8 420	2 307
	X		77,83	4,70	5 919	13	22,53	0,34	453,0	51,3	8 401	2 307	
	XI		77,37	4,80	6 590	13	22,35	0,34	454,5	51,4	8 400	2 307	
	XII	30,18	4,20	75,26	4,79	6 848	13	23,19	0,34	452,3	51,2	8 397	2 304
1967													
	I				6 829	13	23,46	0,34	454,0	51,1	8 382	2 298	
	II				6 551	12	23,35	0,34	461,3	49,8	8 328	2 298	
	III		4,18				23,79	0,34	463,3	49,4			
	IV								466,6	49,2			

- a) See « Special Statistical Report », in No 9, 1961
b) The Bundesbank's claim on the Federal Government in respect of pre-payments of part of the federal external debt in April and May 1961 is retained in external debt figures. The sums involved are DM 2 600 million in June 1961 and DM 2 510 from September 1961
c) Domestic
d) Foreign
e) Excl. the Saar
f) Excluding Congolese debt taken over by Belgium

Kurzfristige innere Staatsverschuldung ^{a)}
Dette publique intérieure à court terme ^{a)}
Debito pubblico interno a breve termine ^{a)}
Binnenlandse Staatsschuld op korte termijn ^{a)}
Short-term domestic national debt ^{a)}

Ende Periode Fin de période Fine periodo Einde v.d. per. End of period	Deutschland (B.R.) Mrd DM	France Mrd Ffr	Italia Mrd Lit.	Nederland Mrd Fl	Belgique België Mrd Fb	Luxembourg Mio Flbg
1958	0,61 ^{b)}	39,83	3 323	5,41	95,9	1 173
1964	1,77	58,63	4 302	5,89	97,4	850
1965	2,63	56,99	4 591	6,56	104,9	1 351
1966	4,80	52,15	3 815	7,08	109,4	2 357
1965 XI	.	56,68	4 157	6,13	105,0	1 154
XII	2,63	56,99	4 591	6,56	104,9	1 351
1966 I	.	.	4 542	6,59	107,2	1 351
II	.	56,64	4 316	6,63	104,3	1 650
III	1,74	57,34	4 567	6,20	104,7	1 660
IV	.	56,87	4 040	6,47	108,0	1 649
V	.	56,77	3 663	6,56	103,9	1 646
VI	0,90	56,36	3 519	7,27	107,1	1 643
VII	.	56,24	3 859	7,55	105,6	2 391
VIII	.	56,03	3 657	7,58	109,1	2 345
IX	1,69	55,87	3 752	6,66	99,7	2 361
X	.	55,25	3 563	6,30	106,3	2 359
XI	.	53,88	3 554	6,18	109,7	2 358
XII	4,80	52,15	3 815	7,08	109,4	2 357
1967 I	.	.	3 807	6,57	112,8	2 357
II	.	.	3 527	6,51	113,0	2 307
III	4,66	.	.	7,01	116,0	.
IV	119,1	.

TAB. 111

a) Siehe « Statistischer Sonderbericht » in Nr. 3, 1963
b) Ohne Saarland

a) Cf. « Note statistique », bull. n° 3, 1963
b) Sans la Sarre

a) Vedi « Nota statistica », boll. no. 3, 1963
b) Esclusa la Saar

a) Zie « Bijzonder Statistisch Overzicht » in het bull. no. 3, 1963
b) Zonder Saarland

a) See « Special Statistical Report » in No. 3, 1963
b) Excl. the Saar

Fiskaleinnahmen des Staates
Recettes fiscales de l'Etat
Entrate fiscali dello Stato
Door het Rijk geïnde belastingen
Government tax revenue

Ø M	Deutschland (B.R.) ^{a)} Mrd DM	France Mrd Ffr	Italia Mrd Lit.	Nederland Mio Fl	Belgique België Mio Fb	Luxembourg Mio Flbg	United Kingdom ^{b)} Mio £	United States ^{c)} Mio \$
1958	3,57	3,75	232	641	7 320	358	452	5 725
1964	7,12	7,3	447	1 145	12 393	523	632	7 384
1965	7,62	7,8	492	1 295	13 613	554	724	8 054
1966	8,09	8,4	594	1 464	15 871	605	827	9 234
1965 XII	11,89	8,3	630	1 652	14 900	561	777	9 553
1966 I	7,33	.	145	1 208	19 251	581	1 535	6 453
II	5,74	17,7	648	1 158	12 626	425	870	8 335
III	10,61	8,6	472	1 411	14 359	686	527	11 297
IV	6,23	8,7	630	1 081	14 076	601	916	9 929
V	6,53	10,1	445	1 295	13 608	567	676	8 452
VI	11,27	8,6	713	1 286	16 283	726	613	17 151
VII	6,62	7,4	412	1 331	25 389	696	865	5 702
VIII	6,82	6,9	780	1 707	13 652	542	538	7 197
IX	10,74	7,2	448	1 553	14 828	637	870	12 475
X	6,67	8,1	704	2 429	15 492	634	938	5 811
XI	6,76	8,7	666	1 620	15 237	489	706	7 394
XII	11,82	9,0	1 063	1 483	15 650	683	875	10 606
1967 I	7,73	.	206	1 535	20 841	602	1 657	9 386
II	6,05	.	737	1 508	14 423	490	1 034	7 757
III	10,14	.	.	1 278	16 141	765	593	.
IV	15 695	652	.	.

TAB. 112

a) Steuereinnahmen des Bundes und der Länder
b) Ordinary revenue
c) Net budgets receipts

a) Y compris les impôts des « Länder »
b) Ordinary revenue
c) Net budget receipts

a) Compreso le imposte dei « Länder »
b) Ordinary revenue
c) Net budget receipts

a) Met inbegrip van de belastingopbrengsten van de « Länder »
b) Ordinary revenue
c) Net budget receipts

a) Federal German and Länder tax revenue
b) Ordinary revenue
c) Net budget receipts

Aufkommen aus Lohnsteuer (Quellenbesteuerung)
Impôts sur les salaires retenus à la source
Imposte sui salari trattenute alla fonte
Opbrengst uit loonbelasting
Yield from wages tax (deducted at source)

113

TAB. 113, 114

- a) Ohne Saarland
- a) Sans la Sarre
- a) Esclusa la Saar
- a) Zonder Saarland
- a Excl. the Saar

Ø M	Deutschland (B.R.)	France	Italia	Nederland	Belgique België	Luxembourg	United States
	Lohnsteuer	Versements forf. et retenues à la source		Loonbelasting	Impôts sur les salaires retenus à la source	Impôts retenus sur les traitements et salaires	Individual income tax withheld
	Mio DM	Mio Ffr		Mio Fl	Mio Fb	Mio Flbg	Mio \$
1958 a)	494	320	.	101,0	1 231	57,8	2 254
1964	1 341	594	.	238,0	2 134	123	3 069
1965	1 395	649	.	269,3	2 456	115	
1966	1 588	696	.	314,0	2 808	130	
1965 XI	1 582	381	.	288,7	2 156	120	
XII	1 868	803	.	224,8	2 423	84	
1966 I	1 970	.	.	221,5	3 464	178	
II	1 270	1 488	.	311,2	2 621	64	
III	977	737	.	281,5	2 485	153	
IV	1 299	629	.	267,0	2 595	99	
V	1 317	575	.	334,2	2 541	127	
VI	1 326	775	.	273,1	3 325	172	
VII	1 684	681	.	354,7	3 123	149	
VIII	1 673	701	.	472,7	3 059	130	
IX	1 809	717	.	280,1	2 742	122	
X	1 896	681	.	324,6	2 574	128	
XI	1 759	558	.	372,5	2 464	126	
XII	2 075	812	.	274,5	2 698	118	
1967 I	2 198	.	.	320,7	4 082	149	
II	1 409	.	.	441,5	2 953	117	
III	1 041	.	.	321,2	2 802	122	
IX	2 982	132	

Aufkommen aus Umsatzsteuer
Impôts sur le chiffre d'affaires
Imposte sulla cifra d'affari
Opbrengst uit omzetbelasting
Yield from turnover tax

114

Ø M	Deutschland (B.R.)	France	Italia	Nederland	Belgique België	Luxembourg	United Kingdom
	Umsatz- und Umsatzaus- gleichsteuer	Taxes sur le chiffre d'affaires	Imp. gener. sull' entrata + Imp. di conguaglio sui prod. ind. importati	Omzet- belasting	Timbres et taxes assimilées	Imp. sur le chiffre d'aff. et taxe à l'importation	Purchase tax
	Mio DM	Mio Ffr	Mrd Lit.	Mio Fl	Mio Fb	Mio Flbg	Mio £
1958 a)	1 080	1 276	.	116,1	2 302	63,4	41,2
1964	1 827	2 701	98,0	220,2	4 237	92	51,6
1965	2 018	2 909	108,8	246,7	4 646	123	53,9
1966	2 089	3 170	131,5	283,4	5 659	127	56,7
1965 XI	2 156	3 654	140,4	216,8	5 115	152	
XII	2 223	3 886	118,1	357,5	5 773	40	
1966 I	2 551	2 462	26,9	190,3	4 915	170	58,0
II	1 756	3 372	119,4	248,8	4 971	155	
III	1 772	2 680	126,0	459,9	6 069	58	55,1
IV	2 146	2 915	134,4	267,6	5 439	184	
V	2 039	3 721	123,6	359,3	5 635	119	58,3
VI	2 082	3 072	122,0	245,0	5 826	60	
VII	2 131	3 140	108,7	260,0	5 204	203	55,5
VIII	2 074	3 506	129,8	316,6	5 388	152	
IX	2 043	2 498	121,6	218,5	6 166	41	60,0
X	2 164	2 526	145,6	252,7	5 981	223	
XI	2 160	3 902	166,9	340,3	5 957	123	60,0
XII	2 147	4 250	252,7	241,2	6 351	40	
1967 I	2 465	2 869	34,3	250,7	5 730	206	60,0
II	1 790	3 518		378,4	5 906	136	
III	1 694	2 942		262,9	6 785	52	
IV					6 311	184	

Bilanzen der Zentralbanken
Bilans des Banques centrales
Situazione delle banche centrali
Balansen van de centrale banken
Balances of the Central Banks

1967-II			Deutschland (B.R.) Mrd DM	France Mrd Ffr	Italia Mrd Lit.	Nederland ^{a)} Mio Fl	Belgique België ^{c)} Mrd Fb
Monatsende	Fin de mois	End of month					
Aktiva	Actif	Assets	52,37	70,07	6 613	8 832	208,7
Ausland	Etranger	Foreign	30,65	33,34	3 521	7 279	122,1
Inland	Intérieur	Home	19,69	32,17	3 061	1 355 ^{b)}	50,6
Öfftl. Hand	Sect. public	Government	14,34	11,56	2 130		47,5
Privater Sektor	Sect. privé	Private sector	5,35	20,60	931		3,1
Sonstige	Divers	Miscellaneous	2,03	4,56	31	198	36,0
Passiva	Passif	Liabilities	52,37	70,07	6 613	8 832	208,7
Notenumlauf	Billets en circulation	Notes in circulation	30,16	65,76	4 120	8 009	169,0
Ausland	Etranger	Foreign	0,36	0,16		60	0,5
Inland	Intérieur	Home	18,02	2,57		437	0,4
Öfftl. Hand	Sect. public	Government	3,83	—	2 470	381	—
Privater Sektor	Sect. privé	Private sector	15,19	2,57		56	0,4
Kreditinstitute	Banques	Bankers deposits	14,95	1,26		32	0,1
Andere	Autres	Others	0,24	1,31		24	0,3
Sonstige	Divers	Miscellaneous	3,83	1,58	23	326	38,8

TAB. 115

a) Letzter Montag des Monats
b) Fast ausschließlich Forderungen gegenüber der öffentlichen Hand
c) Öffentl. Hand: alle öffentl. Stellen einschli. öffentl. Geldinstitute; der « Fonds des rentes » ist unter « Sonstige » aufgeführt. Privater Sektor: Banken, Wirtschaftsunternehmen und Private

a) *Dernier lundi du mois*
b) *Presque uniquement, créances sur le secteur public*
c) *Secteur public : ensemble des administrations (organismes publics monétaires compris); toutefois, le « Fonds des rentes » est inclus dans les divers. Secteur privé : banques, entreprises et particuliers*

a) Ultimo lunedì del mese
b) Quasi esclusivamente crediti del settore pubblico
c) Settore pubblico : tutti gli enti della pubblica amministrazione; (organismi statali a carattere monetario compresi); tuttavia il « Fonds des rentes » è compreso in « Diversi ». Settore privato : istituti di credito, imprese e privati

a) *Laatste maandag van de maand*
b) *Bijna uitsluitend schuldverdringen op de openbare sector*
c) *Openbare sector : totaal der overheidsinstellingen (m.i.v. de geldscheppende overheidsinst.); het « Rentenfonds » is echter onder « overige » opgenomen. Privé sector : banken, ondernemingen en private personen*

a) Last Monday of the month
b) Almost solely claims on the public sector
c) Public sector : all government debts (including public monetary institutions); the « Fonds des Rentes » is however included under « Miscellaneous ». Private tor : banks, firms and individuals

Geldmarktsätze
Taux du marché monétaire
Tassi del mercato monetario
Rentevoeten van de geldmarkt
Money market rates

% p. a.

	Ø M	Deutschland (B.R.)	France	Italia	Nederland	Belgique België	United Kingdom	United States ^{a)}
Tagesgeld	1958	3,07	6,49	.	2,48	1,41	4,56	.
Argent au jour le jour	1964	3,29	4,70	.	2,47	3,34	3,93	.
Prestiti giornalieri	1965	4,87	4,17	.	3,19	3,17	5,34	.
Daggeld	1966	5,34	4,54	.	4,45	3,89	5,40	.
Day - to - Day Money	1966							
	I	4,12	3,83	.	3,72	3,20	4,86	.
	II	4,46	4,34	.	4,25	3,16	4,86	.
	III	5,07	4,55	.	4,05	3,53	4,75	.
	IV	5,33	4,34	.	4,33	3,70	4,94	.
	V	5,07	4,83	.	4,90	4,02	4,96	.
	VI	6,11	4,79	.	4,87	3,50	4,87	.
	VII	6,20	4,79	.	5,11	4,57	5,48	.
	VIII	5,33	4,78	.	4,65	3,95	5,98	.
	IX	5,61	4,85	.	3,89	4,35	6,05	.
	X	5,72	5,26	.	4,70	4,40	6,04	.
	XI	5,19	5,41	.	5,22	4,40	6,02	.
	XII	5,85	5,70	.	3,68	3,92	6,00	.
	1967							
	I	4,92	5,58	.	4,31	3,37	5,93	.
	II	5,10	5,04	.	5,04	3,53	5,50	.
	III	4,26	5,00	.	4,57	3,45	5,30	.
	IV	4,24			4,25	3,71		
Zentralbankdiskontsatz am	31-XII-1958	3,00	4,50	3,50	3,00	3,50	4,00	2,50
Escompte officiel au	31-XII-1964	3,00	4,00	3,50	4,50	4,75	7,00	4,00
Tasso ufficiale di sconto al	31-XII-1965	4,00	3,50	3,50	4,50	4,75	6,00	4,50
Officiel discount op de	31-III-1967	4,00	3,50	3,50	4,50	4,75	6,00	4,50

1967-II

Fine del mese Einde v.d. maand

Attivo	Activa
Estero	Buitenland
Interno	Binnenland
Sett. pubblico	Openb. sector
Sett. privato	Privé sector
Diversi	Overige
Passivo	Passiva
Biglietti in circolazione	Bankbiljetten in omloop
Estero	Buitenland
Interno	Binnenland
Sett. pubblico	Openb. sector
Sett. privato	Privé sector
Banche	Banken
Altri	Andere
Diversi	Overige

TAB. 116

a) Federal Reserve Bank of New York

Bruttoreserven an Gold und konvertiblen Währungen ^{a)}
Réserves brutes en or et en devises convertibles ^{a)}
Disponibilità in oro e divise convertibili ^{a)}
Bruttoreserves aan goud en inwisselbare valuta's ^{a)}
Gross reserves of gold and convertible currencies ^{a)}

117

Mio \$

TAB. 117, 118		Ende Periode Fin de période Fine periodo Einde periode End of period	Deutschland (B.R.)	France	Italia ^{b)}	Nederland	UEBL BLEU ^{c)}	EWG - CEE EEG - EEC	United Kingdom	United States
a) Siehe « Statistischer Sonderbericht » in Nr. 5, 1964		1958	5 732	1 050	2 139	1 488	1 497	11 906	3 069	20 582
Bruttoreserven der Zentralbanken, dazu in Frankreich des « Fonds de stabilisation des changes », in Italien des « Ufficio Italiano Cambi » und in den Vereinigten Staaten des Schatzamtes. In Großbritannien Reserven des « Exchange Equalization Account »		1964	6 969	5 105	3 673	2 084	1 992	19 823	2 316	15 903
		1965	6 353	5 459	3 867	2 058	1 996	19 733	3 004	14 587
		1966	6 771	5 745	3 702	2 036	1 952	20 191	3 100	14 556
b) Revidierte Reihe; einschl. der von der « Banca d'Italia » für das « Ufficio Italiano Cambi » in ihrer Eigenschaft als « banca abilità » (für den Zahlungsverkehr mit dem Ausland zugelassene Bank) unterhaltenen Devisenguthaben		1965 XI	6 354	5 449	3 595	2 120	2 010	19 528	2 988	14 686
		XII	6 353	5 459	3 867	2 058	1 996	19 733	3 004	14 587
		1966 I	6 190	5 468	3 717	1 970	1 968	19 313	3 018	14 450
		II	6 139	5 503	3 721	1 972	1 946	19 281	3 648	14 188
		III	6 150	5 571	3 645	1 997	1 956	19 319	3 573	14 297
c) Banque Nationale de Belgique		IV	6 072	5 649	3 696	1 943	1 954	19 314	3 520	14 190
a) Cf. « Note Statistique », bull. n° 5, 1964		V	5 974	5 724	3 720	1 953	1 950	19 321	3 413	14 210
Réserves brutes des banques centrales et, en outre, en France, du Fonds de stabilisation des changes, en Italie, de l'« Ufficio Italiano Cambi » et, aux États-Unis, du Trésor. Pour le Royaume-Uni, réserves de l'« Exchange Equalization Account »		VI	6 193	5 821	3 827	1 918	1 950	19 709	3 276	14 251
		VII	6 441	5 967	3 823	2 012	1 964	20 207	3 206	14 506
		VIII	6 433	5 963	3 942	2 010	1 956	20 304	3 153	14 618
		IX	6 454	5 893	3 714	1 996	1 926	19 983	3 161	14 504
		X	6 616	5 856	3 610	2 002	1 960	20 044	3 217	14 524
		XI	6 652	5 798	3 627	2 036	1 956	20 069	3 282	14 370
		XII	6 771	5 745	3 702	2 036	1 952	20 191	3 100	14 556
b) Série révisée; y compris les devises que la « Banca d'Italia » détient pour le compte de l'« Ufficio Italiano Cambi » en tant que « banca abilità »		1967 I	6 490	5 710	3 533	1 970	1 970	19 673	3 130	13 847
		II	6 684	5 716	3 499	1 995	1 939	19 833	3 170	13 641
		III	6 759	5 705	3 552	1 998	1 951	19 965	3 259	13 498
		IV	6 722	5 722		1 995			3 405	
c) Banque Nationale de Belgique										
a) Vedi « Nota statistica », bollo. n. 5, 1964										
Disponibilità in oro e divise convertibili delle Banche Centrali e, inoltre, per la Francia, del « Fonds de stabilisation des changes » per l'Italia, dell'« Ufficio Italiano Cambi » e per gli Stati Uniti, del Tesoro. Per il Regno Unito, riserve dell'« Exchange Equalization Account »										
b) Serie modificata; comprese le disponibilità in divise che la Banca d'Italia detiene per conto dell'« Ufficio Italiano Cambi » in qualità di banca abilità										
c) Banque Nationale de Belgique										

Anteil des Goldbestandes an den gesamten Bruttoreserven ^{a)}
Rapport des avoirs en or au total des réserves ^{a)}
Rapporto delle disponibilità di oro al totale delle riserve ^{a)}
Aandeel van de goudvoorraad in de totale brutoreserves ^{a)}
Gold reserves in percentages of gross reserves ^{a)}

118

%

TAB. 117, 118		Ende Periode Fin de période Fine periodo Einde periode End of period	Deutschland (B.R.)	France	Italia ^{b)}	Nederland	UEBL BLEU ^{c)}	EWG - CEE EEG - EEC	United Kingdom	United States
a) Zie « Bijzonder Statistisch overzicht » in het bull. nr. 5, 1964		1958	46,04	71,43	50,77	70,23	84,84	57,03	91,50	100,00
Bruttoreserven van de centrale banken en bovendien in Frankrijk van het « Fonds de stabilisation des changes », in Italië van het « Ufficio Italiano Cambi » en in de Verenigde Staten van de Schatkist. Voor het Verenigd Koninkrijk de reserves van het « Exchange Equalization Account »		1964	60,96	73,05	57,36	80,99	72,89	66,69	92,26	97,28
		1965	69,42	86,21	62,14	85,33	78,06	75,17	75,40	94,65
		1966	63,34	91,17	65,21	84,99	78,07	75,27		90,92
b) Herzien reeks; m.t.v. de deviezen welke de « Banca d'Italia » in haar hoedanigheid van « banca abilità » (voor betalingen in het buitenland erkende bank) voor rekening van het « Ufficio Italiano Cambi » in haar bezit heeft		1965 XI	69,34	85,12	66,84	82,83	77,51	75,59		94,50
		XII	69,42	86,21	62,14	85,33	78,06	75,17	75,40	94,65
		1966 I	71,24	86,69	64,65	89,14	79,16	76,98		95,58
		II	71,77	86,75	64,57	89,05	80,06	77,26		97,34
		III	71,57	86,27	65,02	87,93	79,55	77,07	56,98	96,09
c) Nationale Bank van België		IV	72,51	86,28	64,12	90,38	79,63	77,45		96,32
a) See « Special Statistical Report » in No. 5, 1964		V	72,16	86,53	63,71	88,58	79,79	77,22		95,58
Central Banks' gross reserves, plus those of the « Fonds de stabilisation des changes » in France, of the « Ufficio Italiano Cambi » in Italy, and of the Treasury in the United States. Reserves of the United Kingdom « Exchange Equalization Account »		VI	69,58	86,34	61,88	90,20	79,79	76,06	62,30	94,93
		VII	66,79	85,75	61,78	85,98	78,00	74,44		92,46
		VIII	66,80	87,35	59,82	86,07	78,12	74,48		91,11
		IX	66,54	88,93	63,46	86,67	79,23	75,81	61,38	92,08
		X	64,83	89,41	65,15	86,41	77,75	75,48		91,65
		XI	64,49	90,32	65,67	85,02	77,91	75,56		92,28
		XII	63,38	91,17	65,21	84,99	78,07	75,27	62,60	90,92
b) Revised Series; incl. foreign exchange held by the « Banca d'Italia » on behalf of the « Ufficio Italiano Cambi » as a « banca abilità »		1967 I	66,10	91,70	68,30	87,82	77,36	77,23		95,34
		II	64,17	91,58	68,90	86,77	78,54	76,58		96,48
		III	63,53	91,85	68,01	86,64	78,11	76,16		97,67
		IV	63,91	91,59		86,77				
c) Banque Nationale de Belgique										

Durchschnittlicher Inlandswechselkurs gegenüber dem US-Dollar ^{a)}
Taux de change intérieur moyen par rapport au dollar E.U. ^{a)}
Tasso di cambio interno medio rispetto al dollaro SU ^{a)}
Gemiddelde binnenlandse wisselkoers tegenover de U.S.-dollar ^{a)}
Domestic mean exchange rate for U.S. dollar ^{a)}

Ø M	Deutschland (B.R.) DM	France Ffr	Italia Lit.	Nederland Fl	UEBL BLEU Fb et Fbfg	United Kingdom £
1958	4,192	3,8463	624,79	3,783	49,92	0,3545
1964	3,976	4,9007	624,41	3,606	49,75	0,3581
1965	3,994	4,9013	624,48	3,600	49,64	0,3577
1966	3,998	4,9116	624,38	3,617	49,83	0,3579
1965 XII	4,000	4,9008	624,73	3,607	49,66	0,3568
1966 I	4,011	4,9026	624,31	3,615	49,66	0,3568
II	4,016	4,9018	624,90	3,624	49,75	0,3565
III	4,012	4,9015	624,98	3,617	49,79	0,3576
IV	4,014	4,9008	624,41	3,631	49,86	0,3579
V	4,018	4,9016	624,78	3,626	49,82	0,3583
VI	4,006	4,9001	624,24	3,616	49,76	0,3583
VII	3,994	4,9012	623,85	3,606	49,79	0,3588
VIII	3,989	4,9020	623,37	3,607	49,66	0,3585
IX	3,988	4,9197	623,61	3,619	49,93	0,3585
X	3,982	4,9366	624,67	3,612	49,99	0,3581
XI	3,977	4,9388	624,95	3,618	49,95	0,3582
XII	3,973	4,9332	624,51	3,617	50,06	0,3583
1967 I	3,978	4,9504	625,15	3,616	50,04	0,3584
II	3,971	4,9475	625,16	3,610	49,75	0,3584
III	3,974	4,9715	624,59	3,614	49,71	0,3576
IV	3,974	4,9443	624,59	3,613	49,69	0,3570
V	3,977	4,9244	624,41	3,607	49,64	0,3577
b)	4,000	4,9371	625,00	3,620	50,00	0,35714

TAB. 119

a) Notierungen Mitte des Monats
b) IWF-Paritätstskurs

a) Cotations au milieu du mois
b) Parité monétaire FMI

a) Tassi a metà mese
b) Parità monetaria FMI

a) Notering op het midden van de maand
b) Wisselkoers IMF

a) Rates quoted at mid-month
b) IMF par value

Geldversorgung ^{a)}
Disponibilités monétaires ^{a)}
Disponibilità monetarie ^{a)}
Geldhoeveelheid ^{a)}
Money supply ^{a)}

Ende Periode Fin de période Fine periodo Einde periode End of period	Deutschland (B.R.) Mrd DM	France Mrd Ffr	Italia Mrd Lit.	Nederland Mrd Fl	Belgique België Mrd Fb	Luxembourg Mio Fbfg	United Kingdom Mio £	United States Mrd \$
1958	42,58 b)	74,96 b)	5 807	10,14	209,5	6 390	9 593	143,9
1964	72,93	161,97	12 465	15,45	298,7	11 815	11 795	164,6
1965	78,39	177,20	14 495	17,14	318,6	13 652	12 724	171,9
1966	79,46	191,05	16 372	18,33	339,7	13 987	12 258	176,1
1965 X	75,14	171,55	13 227	16,89	308,6	12 249		162,6
XI	77,50	169,90	13 420	16,96	310,4	12 751		163,4
XII	78,39	177,20	14 495	17,14	318,6	13 652	12 724	171,9
1966 I	73,99	174,92	14 029	17,07	311,3	13 200		167,1
II	74,54	173,64	13 934	17,05	308,5	14 317		162,9
III	74,16	175,57	14 046	17,02	315,7	14 206	12 612	163,6
IV	75,93	177,29	14 118	17,51	321,0	13 766		166,8
V	76,90	177,67	14 321	18,09	325,2	13 800		163,4
VI	77,70	182,27	14 598	18,57	331,2	14 706	12 794	166,0
VII	77,72	186,32	14 850	18,42	330,7	14 091		165,0
VIII	77,28	183,95	14 744	18,04	325,7	—		165,2
IX	76,78	184,68	15 003	17,97	322,4	—	12 947	166,4
X	76,50	185,01	15 181	17,77	324,0	14 762		170,2
XI	79,33	182,67	15 274	18,03	327,4	—		170,1
XII	79,46	191,05	16 372	18,33	339,7	13 987	12 258	176,1
1967 I	74,44	187,93	15 840	17,89	325,0	14 000		172,7
II	76,31	185,58	15 662	17,97	320,5	13 767		166,4
III	75,63	187,99			326,5			169,9

TAB. 120

a) Siehe « Statistischer Sonderbericht in Nr. 9, 1961; außerdem Tab. 121 und 122, Fußnoten c, d, e
b) Ohne Saarland

a) Cf. « Note Statistique », bull. n° 9, 1961; tabl. 121 et 122, renvois c, d, e
b) Sans la Sarre

a) Vedi « Nota statistica », boll. no. 9, 1961; tab. 121 e 122, note c, d, e
b) Esclusa la Saar

a) Zie « Bijzonder Statistisch Overzicht » in het bull. n° 9, 1961; bovendien tab. 121 en tab. 122, voetnoot c, d, e
b) Zonder Saarland

a) See « Special Statistical Report » in No. 9, 1961; also Table 121 and Table 122, footnote c, d, e
b) Excl. the Saar

Bargeld im Umlauf ^{a)}
Monnaie fiduciaire en circulation ^{a)}
Biglietti e moneta in circolazione ^{a)}
Chartaalgeld in omloop ^{a)}
Notes and coin in circulation ^{a)}

121

TAB. 121, 122

- a) Siehe « Statistischer Sonderbericht » in Nr. 9, 1961
b) Ohne Saarland
c) Belgische Banknoten auch in Luxemburg im Umlauf
d) Vom Schatzamt ausgegebene Scheidemünzen (abzüglich des Kassenbestandes der Bank von England) und Banknoten im Umlauf (ohne Noten im Besitz der « Clearing and Scottish Banks »)
e) « Current and deposit accounts » der « London and Scottish Banks » (abzüglich transitorische Posten, Nostroguthaben und noch nicht eingelöste Schecks)
- a) Cf. « Note statistique », bull. n° 9, 1961
b) Sans la Sarre
c) Des billets belges circulent aussi au Luxembourg
d) Monnaies divis. émises par le Trésor (moins l'encaisse de la Banque d'Angleterre) et billets en circulation (moins les encas-es des « Clearing and Scottish Banks »)
e) « Current and deposit accounts » des « London and Scottish Banks » (déduction faite des opérations en cours et des comptes interbancaires)

Ende Periode Fin de période Fine periodo Einde periode End of period	Deutschland (B.R.) Mrd DM	France Mrd Ffr	Italia Mrd Lit.	Nederland Mio Fl.	Belgique België ^{c)} Mrd Fb	Luxembourg ^{c)} Mio Ffbg	United Kingdom ^{d)} Mio £	United States Mrd \$
1958	17,94 ^{b)}	35,17 ^{b)}	2 109	4 580	120,3	191	1 957	28,9
1964	27,80	61,53	4 028	7 172	163,8	317	2 489	35,1
1965	29,56	66,28	4 406	7 942	173,4	319	2 717	37,2
1966	30,76	69,90	4 762	8 551	178,7	345		39,0
1965	X 29,66 XI 30,04 XII 29,56	64,48 63,78 66,28	3 894 3 885 4 406	7 811 7 735 7 942	170,5 169,2 173,4	321 319 319	2 717	36,4 36,2 37,2
1966	I 28,88 II 29,52 III 29,79	65,12 64,77 65,60	4 408 3 987 4 003	7 690 7 856 7 889	170,1 169,7 169,9	322 328 331	2 712	26,0 36,2 36,4
	IV 30,41 V 30,22 VI 30,47	66,10 65,84 67,46	4 044 4 061 4 179	8 127 8 342 8 516	173,1 174,2 177,7	335 339 338	2 784	37,2 36,8 37,3
	VII 31,49 VIII 30,56 IX 31,10	70,00 67,98 68,38	4 323 4 207 4 247	8 496 8 293 8 373	179,8 177,1 176,8	336 — —	2 802	37,0 37,2 38,2
	X 30,40 XI 31,14 XII 30,76	68,47 67,27 69,90	4 213 4 218 4 762	8 300 8 283 8 551	176,0 173,8 178,7	339 — 345	2 789	37,8 38,1 39,0
1967	I 29,29 II 29,95 III 30,16	68,70 67,91 68,86	4 352 4 288	8 183 8 262	172,8 172,2 173,3	346 347		37,6 37,9 38,6

- a) Vedi « Nota statistica », boll. no. 9, 1961
b) Esclusa la Saar
c) Nel Lussemburgo sono in circolazione anche biglietti belgi
d) Monete del Tesoro (al netto degli averi della Banca d'Inghilterra) e biglietti in circolazione (al netto degli averi delle « Clearing and Scottish Banks »)
e) « Current and deposit accounts » delle « London and Scottish Banks » : sono stati esclusi i conti interbancari e le operazioni in corso

Buchgeld ^{a)}
Monnaie scripturale ^{a)}
Moneta scritturale ^{a)}
Giraalgeld ^{a)}
Scriptural money ^{a)}

122

- a) Zie « Bijzonder Statistisch Overzicht » in het bull. no. 9, 1961
b) Zonder Saarland
c) Belgische bankbiljetten ook in Luxemburg in omloop
d) Door de schatkist uitgegeven pasmunt (verminderd met het kassaldo) van de Bank van Engeland en bankbiljetten in het bezit van de « Clearing and Scottish Banks »
e) « Current and deposit accounts » van de « London and Scottish Banks » (minus transitorische posten, interbancaire rekeningen en nog niet getinde cheques)
- a) See « Special Statistical Report », in No. 9, 1961
b) Excl. the Saar
c) Belgian banknotes are legal tender in Luxembourg
d) Treasury coin (outside the Bank of England) and Issue Department and Scottish Banks' note circulations less the currency holdings of the Clearing and Scottish Banks
e) Current and Deposit Accounts of the London and Scottish Banks less items in transit, balances with other banks, and checks in process of collection

Ende Periode Fin de période Fine periodo Einde periode End of period	Deutschland (B.R.) Mrd DM	France Mrd Ffr	Italia Mrd Lit.	Nederland Mio Fl.	Belgique België Mrd Fb	Luxembourg Mio Ffbg	United Kingdom ^{e)} Mio £	United States Mrd \$
1958	24,64 ^{b)}	39,79 ^{b)}	3 698	5 562	89,2	6 199	7 636	115,0
1964	45,13	100,44	8 437	8 283	134,9	11 498	9 306	129,5
1965	48,83	110,92	10 089	9 197	145,2	13 333	10 007	134,7
1966	48,71	121,15	11 610	9 784	161,0	13 642	9 469	137,1
1965	X 45,48 XI 47,47 XII 48,83	107,07 106,12 110,92	9 333 9 535 10 089	9 078 9 224 9 197	138,1 141,2 145,2	11 928 12 432 13 333	10 007	126,2 127,2 134,7
1966	I 45,11 II 45,02 III 44,37	109,80 108,87 109,95	9 981 9 947 10 043	9 378 9 191 9 133	140,1 137,3 144,7	12 878 13 989 13 875	9 900	141,1 126,7 127,2
	IV 45,52 V 46,68 VI 47,23	111,19 111,83 114,81	10 074 10 260 10 419	9 378 9 752 10 056	146,7 149,0 151,6	13 431 13 461 14 368	10 010	129,6 126,6 128,7
	VII 46,23 VIII 46,72 IX 45,68	116,32 115,97 116,30	10 527 10 537 10 756	9 928 9 750 9 599	149,8 147,2 145,6	13 755 13 292 13 802	10 145	128,0 128,0 128,2
	X 46,10 XI 48,19 XII 48,71	116,54 115,40 121,15	10 968 11 056 11 610	9 466 9 749 9 784	148,0 153,6 161,0	14 423 13 402 13 642	9 469	132,4 132,0 137,1
1967	I 45,15 II 46,36 III 45,47	119,23 117,67 119,13	11 487 11 374	9 707 9 708	152,2 148,3 153,2	13 654 13 420		135,1 128,5 131,3

**Spareinlagen
Dépôts d'épargne
Depositi a risparmio
Saldi bij spaarbanken
Savings deposits**

Ende Periode Fin de période Fine periodo Einde periode End of period	Deutschland (B.R.) b)	France a)	Italia	Nederland b) c)	Belgique België b)	Luxembourg	United Kingdom	United States d)
	Mrd DM	Mrd Ffr	Mrd Lit.	Mio Fl	Mrd FB	Mio Flbg	Mio £	Mio \$
1958	36,16 e)	21,91	5 766	7 679	66,7	5 794	2 805	47 976
1964	94,21	52,12	12 592	15 510	102,4	10 476	3 708	101 847
1965	110,68	59,16	14 452	17 266	112,2	11 398	3 852	110 271
1966	127,11	68,13		19 574	120,3	12 153	3 892	113 896
1965 X	105,75	59,91	13 571	16 648	107,3	10 821	3 871	107 821
XI	106,34	57,25	13 712	16 727	107,4	10 864	3 876	108 628
XII	110,68	59,16	14 452	17 266	112,2	11 398	3 852	110 271
1966 I	112,41	60,36	14 548	17 882	113,2	11 401	3 888	110 194
II	113,74	61,04	14 662	18 040	113,6	11 434	3 921	110 722
III	114,39	61,54	14 775	18 066	113,5	11 458	3 939	111 560
IV	115,39	62,10	14 840	18 057	113,4	11 456	3 953	110 787
V	116,15	62,24	14 932	18 211	113,5	11 505	3 956	111 174
VI	117,05	62,79	15 012	18 308	113,7	11 544	3 939	112 359
VII	118,27	63,53	15 171	18 475	114,7	11 582	3 911	110 851
VIII	119,26	64,30	15 339	18 663	115,2	11 612	3 912	110 975
IX	120,00	64,67	15 467	18 703	115,2	11 620	3 914	111 606
X	121,33	65,25	15 574	18 762	116,4	11 679	3 934	111 550
XI	121,65	65,70	15 697	18 866	116,4	11 714	3 925	112 164
XII	127,11	68,13	16 503	19 574	120,3	12 153	3 892	113 896
1967 I	129,13	69,41	16 552	19 675	121,3	12 399	3 910	114 080
II	130,54	69,96	16 642	19 818	121,5	12 455	3 924	114 843
III	131,32	70,33		19 866	121,5	12 423		

TAB. 123

- a) Einschl. « épargne crédit et épargne logement »
 b) Ohne Spareinlagen bei Kreditbanken
 c) Neue Reihe seit 1 Januar 1966
 d) « Savings capital »
 e) Ohne Saarland
 a) Y compris l'épargne crédits et l'épargne logement
 b) Non compris les dépôts d'épargne dans les banques
 c) Nouvelle série depuis le 1^{er} Janvier 1966
 d) « Savings capital »
 e) Sans la Sarre
 a) Compreso « épargne crédit et épargne logement »
 b) Non compresi i depositi a risparmio presso le banche
 c) Nuova serie dal 1^o gennaio 1966
 d) « Savings capital »
 e) Esclusa la Saar
 a) Met inbegrip van het « épargne crédit et épargne logement »
 b) Zonder spaarsaldi bij handelsbanken
 c) Nieuwe reeks vanaf 1^o januari 1966
 d) « Savings capital »
 e) Zonder Saarland
 a) Incl. « épargne crédit et épargne logement »
 b) Excl. savings deposits with credit banks
 c) New series from January 1st, 1966
 d) Savings capital
 e) Excl. the Saar

TAB. 124

- a) Kredite an Wirtschaft und Private
 b) Bis zu 6 Monaten
 c) Bis zu 2 Jahren
 d) Bis zu 12 Monaten
 e) Neue Reihe : Die Reihe bezieht sich auf Kredite deren ursprüngliche Laufzeit höchstens 2 Jahre beträgt und die von den Geschäftsbanken gewährt werden
 f) Ohne Begrenzung der Laufzeit
 g) Ohne Saarland
 a) Crédits aux entreprises et particuliers
 b) Jusqu'à 6 mois
 c) Jusqu'à 2 ans
 d) Jusqu'à 12 mois
 e) Nouvelle série : la série se réfère aux crédits dont la durée d'origine est à deux ans au plus, octroyés par les banques commerciales.
 f) Sans limitation de durée
 g) Sans la Sarre
 a) Crediti alle imprese e privati
 b) Fino a 6 mesi
 c) Fino a 2 anni
 d) Fino a 12 mesi
 e) Nuova serie : la serie si riferisce a crediti — concessi da banche commerciali — la cui durata originaria è al massimo di due anni
 f) Senza limitazione di durata
 g) Esclusa la Saar
 a) Kredieten aan ondernemingen en particulieren
 b) Tot 6 maanden
 c) Tot 2 jaar
 d) Tot 12 maanden
 e) Nieuwe reeks : deze reeks heeft betrekking op kredieten, toegestaan door commerciële banken, en waarvan de oorspronkelijke duurtijd hoogstens 2 jaar bedraagt
 f) Zonder begrenzing van de looptijd
 g) Zonder Saarland
 a) Advances to individual and corporate customers
 b) Up to 6 months
 c) Up to 2 years
 d) Up to 12 months
 e) New series : the series refers to credits the original term of which is 2 years at maximum and which are granted by commercial banks
 f) Without time-limit
 g) Excl. the Saar

**Kurzfristige Bankkredite a)
Crédits à court terme des organismes monétaires a)
Crediti a breve termine degli organismi monetari a)
Bankkredieten op korte termijn a)
Short-term bank advances a)**

Ende Periode Fin de période Fine periodo Einde periode End of period	Deutschland (B.R.) b)	France c)	Italia d)	Nederland e)	Belgique België f)	Luxembourg d)
	Mrd DM	Mrd Ffr	Mrd Lit.	Mio Fl	Mrd Fb	Mio Flbg
1958	31,76 g)	33,26	4 711	2 800	43,8	
1964	58,42	83,48	11 379	5 956	98,3	4 037
1965	65,74	93,57	11 917	6 743	112,5	3 653
1966	70,85	108,02	13 621	7 204	134,9	4 273
1965 X	63,58	88,78	11 299	6 480	.	3 989
XI	63,15	89,59	11 254	6 543	.	3 735
XII	65,74	93,57	11 917	6 743	112,5	3 653
1966 I	64,69	92,13	11 550	6 851	.	3 646
II	65,73	91,46	11 573	7 065	.	3 606
III	67,45	93,08	11 763	7 249	114,0	3 606
IV	68,24	96,26	11 873	7 359	.	3 791
V	68,46	96,65	11 847	7 183	.	3 730
VI	70,86	99,14	12 163	7 050	119,1	3 653
VII	70,01	101,32	12 272	7 111	.	3 544
VIII	69,12	99,22	12 225	7 178	.	3 494
IX	70,81	100,54	12 422	7 170	125,2	3 683
X	69,67	103,10	12 552	7 339	.	3 943
XI	69,06	104,36	12 664	7 211	.	3 811
XII	70,85	108,02	13 621	7 204	134,9	4 273
1967 I	68,92	106,04	13 320	7 319	.	4 276
II	69,28	105,83	13 399	7 492	.	3 757
III	69,12	106,55		7 658	.	

Emission von Wertpapieren insgesamt ^{a)}
Emissions de valeurs mobilières: total ^{a)}
Emissione di valori mobiliari: totale ^{a)}
Emissies van waardepapieren: totaal ^{a)}
Total security issues ^{a)}

125

TAB. 125, 126

a) Siehe « Statistischer Sonderbericht » in Nr. 9, 1961
b) Bruttobeträge
c) Nettobeträge
d) Ohne Saarland
e) Ab Juli 1960, enthält die Reihe nicht mehr die Gesellschaften nach kongolischem Recht

a) Cf. « Note statistique », bull. n° 9, 1961
b) Montants bruts
c) Montants nets
d) Sans la Sarre
e) A partir de juillet 1960, la série ne comprend plus les sociétés de droit congolais

a) Vedi « Nota statistica », boll. no. 9, 1961
b) Dati lordi
c) Dati netti
d) Esclusa la Saar
e) A partire dal luglio 1960 la serie non comprende più le società costituite secondo il diritto congolese

a) Zie « Bijzonder Statistisch Overzicht » in het bull. nr. 9, 1961
b) Brutobedragen
c) Nettobedragen
d) Zonder Saarland
e) Vanaf juli 1960 bevat de reeks niet langer de maatschappijen volgens Kongolees recht

a) See « Special Statistical Report » in No. 9, 1961
b) Gross
c) Net
d) Excl. the Saar
e) As from July 1960, the series excludes companies incorporated under Congolese law

	Deutschland (B.R.) Mio DM		France Mio Ffr		Italia Mrd Lit.		Nederland Mio Fl		Belgique België ^{e)} Mio Fb		Luxembourg Mio Flbg																						
	b)	c)	b)	c)	b)	c)	b)	c)	b)	c)	b)	c)																					
1958	9 120,5 d)	8 504,0 d)	8 710	7 140	.	644,3	2 074,0	1 813,0	31 952	28 433	605,6	530,7																					
1964	18 956,0	15 556,4	14 280	11 170	2 597,9	2 004,7	1 489,3	895,0	53 316	31 648	4 703,4	4 613,4																					
1965	18 348,2	15 983,6	15 270	12 040	2 997,6	2 377,9	2 066,2	1 467,8	.	.	10 662,8	10 554,5																					
1966	11 597,9	7 729,1	15 580	.	4 202,0	3 290,6	2 209,9	1 477,6	.	.	20 320,7	20 158,2																					
1965	XI	1 168,0	174,5	93,8	7 511	.	1 401,6	1 400,1																					
	XII	1 225,5	903,1	.	.	.	183,9	146,3	2 672	.	1 460,0	1 458,0																					
1966	I	1 988,7	1 718,8	} 3 490	}	662,9	534,9	246,0	125,9	479	.	2 704,8	2 690,5																				
	II	1 216,8	782,9											}	}	1 047,0	804,0	114,6	48,3	2 445	.	302,1	283,5										
	III	965,4	753,3																					}	}	1 716,0	1 280,4	299,0	262,2	10 040	.	1 287,1	1 279,6
	IV	798,0	519,1	}	}	776,1	671,3	81,9	40,0	507	.	93,0	73,5																				
	V	716,7	490,1											}	}	91,7	57,1	262,2	186,6	6 772	.	1 044,4	1 042,1										
	VI	715,0	367,2	}	}	138,2	94,4	138,2	94,4	4 370	.	2 002,3	1 998,2																				
	VII	936,8	643,6											}	}	121,3	47,4	121,3	47,4	537	.	3 421,4	3 413,6										
	VIII	730,8	294,5	}	}	81,9	40,0	81,9	40,0	507	.	93,0	73,5																				
	IX	649,5	307,6											}	}	414,7	382,6	414,7	382,6	12 770	.	1 670,5	1 641,3										
	X	796,7	505,1	}	}	91,7	57,1	91,7	57,1	2 393	.	150,2	128,5																				
	XI	552,6	317,4											}	}	262,2	186,6	262,2	186,6	6 772	.	1 044,4	1 042,1										
	XII	1 530,9	1 029,5	}	}	138,2	94,4	138,2	94,4	4 370	.	2 002,3	1 998,2																				
1967	I	2 754,4	2 338,5											}	}	.	.	414,5	320,7	16 337	.	.	.										
	II	1 697,9	1 293,2	}	}	.	.	302,4	248,4																				
	III	1 312,6	1 123,1																					}	}	.	.	16,0	42,2
	IV	.	.																														

Emission von Aktien ^{a)}
Emissions d'actions ^{a)}
Emissione di azioni ^{a)}
Emissies van aandelen ^{a)}
Share issues ^{a)}

126

	Deutschland (B.R.) Mio DM		France Mio Ffr		Italia Mrd Lit.		Nederland Mio Fl		Belgique België ^{e)} Mio Fb		Luxembourg Mio Flbg											
	b)	c)	b)	c)	b)	c)	b)	c)	b)	c)	b)	c)										
1958	1 214,5 d)	.	1 960	.	222,3	.	897,0	.	4 908	.	253,2	.										
1964	2 243,0	.	5 010	.	581,3	.	210,1	.	11 353	.	4 409,4	.										
1965	3 958,7	.	5 020	.	406,6	.	128,1	.	.	.	5 648,8	.										
1966	2 689,3	.	3 660	.	470,1	.	56,7	.	.	.	6 383,5	.										
1965	X	401,9	} 1 440	}	} 136,7	}	—	—	307	.	398,8	.										
	XI	71,2											}	}	}	}	—	—	999	.	151,6	.
	XII	307,5																				
1966	I	399,1	} 840	}	} 64,5	}	3,7	.	452	.	954,8	.										
	II	370,1											}	}	}	}	—	.	529	.	317,8	.
	III	103,7																				
	IV	243,9	} 1 120	}	} 114,0	}	0,7	.	313	.	302,1	.										
	V	249,1											}	}	}	}	—	.	468	.	362,1	.
	VI	256,9	}	}	}	}	1,9	.	935	.	564,8	.										
	VII	268,5											} 630	}	} 174,1	}	0,8	.	237	.	1 159,4	.
	VIII	205,5	}	}	}	}	—	.	492	.	93,0	.										
	IX	54,9																				
	X	285,4	} 1 070	}	} 117,5	}	—	.	363	.	150,2	.										
	XI	71,4											}	}	}	}	—	.	2 238	.	472,7	.
	XII	180,8																				
1967	I	503,5	}	}	}	}	—	.	319	.	.	.										
	II	84,7											}	}	}	}	—
	III	14,4																				

Emission von Anleihen der öffentlichen Hand ^{a)}
Emissions d'emprunts du secteur public ^{a)}
Emissione di titoli a reddito fisso: settore pubblico ^{a)}
Emissies van obligaties: overheidssector ^{a)}
Public loans issued ^{a)}

	Deutschland (B.R.) Mio DM		France Mio Ffr		Italia Mrd Lit.		Nederland Mio Fl		Belgique België ^{e)} Mio Fb		Luxembourg Mio Flbg	
	b)	c)	b)	c)	b)	c)	b)	c)	b)	c)	b)	c)
1958	1 974,1 ^{d)}	1 714,3 ^{d)}	3 110	2 290	.	- 16,3	911,0	671,0	23 900	20 600	250,0	192,7
1964	4 305,1	3 239,9	1 790	720	498,0	229,0	1 073,6	583,5	38 400	17 800	294,0	204,2
1965	3 518,0	3 023,3	1 460	450	903,9	662,0	1 178,0	671,9	46 200	32 500	799,5	700,5
1966	1 574,5	390,6	2 170		2 012,3		1 281,5	736,4	46 810		1 100,0	983,5
1965 XI	340,0	222,7					174,3	99,0	5 000	.	—	- 1,5
XII	210,8	96,4					109,8	81,5	1 500	.	200	198,0
1966 I	402,4	388,6	} 10	}	} 156,1	}	2,5	- 83,7	—	.	—	- 13,0
II	213,7	- 121,9					147,8	108,7	10 000	.	300	297,0
III	326,3	294,3					248,7	192,2	2 000	.	—	- 6,7
IV	12,5	- 30,0	} 490	}	} 475,3	}	—	- 59,3	2 000	.	—	- 8,5
V	6,4	- 21,3					148,5	125,0	9 200	.	300	292,7
VI	12,2	5,4					11,5	- 22,8	2 500	.	—	- 4,6
VII	4,6	- 40,2	} 20	}	} 237,6	}	99,5	42,4	—	.	500	492,2
VIII	12,8	- 210,2					—	- 36,0	—	.	—	- 10,9
IX	21,0	- 38,7					398,0	373,9	12 110	.	—	- 29,2
X	20,7	- 47,1	} 1 650	}	} 1143,3	}	—	- 30,0	2 000	.	—	- 20,5
XI	50,2	4,9					200,0	128,3	3 500	.	—	- 2,3
XII	491,7	206,8					25,0	- 2,3	3 500	.	—	- 2,7
1967 I	1 259,3	1 107,3					398,5	308,9	16 010	.	—	- 5,8
II	426,9	339,6					297,5	251,7	2 000	.	—	- 9,5
III	354,2	324,8					—	- 56,6	.	.	—	
IV							150,0	88,0	.	.	—	

TAB. 127, 128

a) Siehe « Statistischer Sonderbericht » in Nr. 9, 1961
b) Bruttobeträge
c) Nettobeträge
d) Ohne Saarland
e) Ab Juli 1960 enthält die Reihe nicht mehr die Gesellschaften nach Kongoleischem Recht

a) Cf. « Note statistique », bull. n° 9, 1961
b) Montants bruts
c) Montants nets
d) Sans la Sarre
e) A partir de juillet 1960, la série ne comprend plus les sociétés de droit congolais

a) Vedi « Nota statistica », boll. no. 9, 1961
b) Dati lordi
c) Dati netti
d) Esclusa la Saar
e) A partire dal luglio 1960 la serie non comprende più le società costituite secondo il diritto congolese

a) Zie « Bijzonder Statistisch Overzicht » in het bull. nr. 9, 1961
b) Brutobedragen
c) Nettobedragen
d) Zonder Saarland
e) Vanaf juli 1960 bevat de reeks niet langer de maatschappijen volgens Kongolees recht

Emission von Schuldverschreibungen des privaten Sektors ^{a)}
Emissions d'obligations du secteur privé ^{a)}
Emissione di titoli a reddito fisso: settore privato ^{a)}
Emissies van obligaties: particuliere sector ^{a)}
Private bonds issued ^{a)}

	Deutschland (B.R.) Mio DM		France Mio Ffr		Italia Mrd Lit.		Nederland Mio Fl		Belgique België ^{e)} Mio Fb		Luxembourg Mio Flbg	
	b)	c)	b)	c)	b)	c)	b)	c)	b)	c)	b)	c)
1958	5 931,0 ^{d)}	5 575,2 ^{d)}	3 640	2 890	.	438,3	266,0	245,0	3 144	2 926	102,4	84,8
1964	12 407,9	10 073,5	7 480	5 440	1 545,1	1 221,0	205,6	101,4	3 849	2 764	—	- 0,2
1965	10 871,5	9 001,6	8 790	6 570	1 687,1	1 309,0	760,1	667,8	6 519	5 327	4 214,5	4 205,2
1966	7 333,8	4 649,2	9 750		1 719,6		871,7	739,9	2 797		12 837,2	12 791,2
1965 XI	756,8	609,2					0,2	- 5,2	1 512	.	1 250,0	1 250,0
XII	707,2	352,3					69,3	60,0	200	.	200,0	200,0
1966 I	1 187,2	931,1	} 2 640	}	} 442,3	}	239,8	209,6	27	.	1 750,0	1 748,7
II	633,0	534,7					13,0	6,2	4	.	3 128,5	3 128,5
III	535,4	355,3					1,3	- 0,9	319	.	2 000,0	1 976,8
IV	541,6	305,2	} 3 060	}	} 457,7	}	113,9	106,9	132	.	—	- 10,1
V	461,2	262,3					150,5	137,2	372	.	625,0	624,8
VI	445,9	104,9					15,8	- 1,0	75	.	1 000,0	1 000,0
VII	663,7	415,3	} 1 040	}	} 364,4	}	21,0	4,2	300	.	1 762,0	1 762,0
VIII	512,5	299,2					81,9	76,0	15	.	—	- 8,6
IX	573,3	291,4					16,7	8,7	475	.	1 250,0	1 250,0
X	490,6	266,8	} 3 010	}	} 455,2	}	91,7	87,1	36	.	—	- 1,2
XI	431,0	241,1					12,7	8,8	1 034	.	571,7	571,7
XII	858,4	641,9					113,2	96,7	8	.	750,9	749,3
1967 I	991,6	727,7					16,0	- 11,9	8	.	—	
II	1 187,0	869,6					4,9	- 3,3	.	.	—	
III	944,0	783,9					16,0	14,4	.	.	—	
IV							22,2	9,8	.	.	—	

a) See « Special Statistical Report », in No. 9, 1961
b) Gross
c) Net
d) Excl. the Saar
e) As from July 1960, the series excludes companies incorporated under Congolese law

Index der Aktienkurse ^{a)}
Indice du cours des actions ^{a)}
Indice del corso delle azioni ^{a)}
Indexcijfer van de aandelenkoersen ^{a)}
Index of share quotations ^{a)}

129

1958 = 100

Ø M		Deutschland (B.R.) ^{b)}	France	Italia	Nederland	Belgique België	Luxem- bourg	EWG-CEE EEG-EEC	United Kingdom	United States
TAB. 129										
a) Siehe « Statistischer Sonderbericht » in Nr. 11, 1962										
b) Ohne West-Berlin										
a) Cf. « Note statistique », bull. n° 11, 1962		1954	52	61	65	71	77	87		
b) Berlin-Ouest non compris		1955	82	86	91	101	97	104		
a) Vedi « Nota statistica », boll. no. 11, 1962		1956	78	88	89	106	108	114		
b) Berlino-Ovest non compreso		1957	78	111	100	101	108	111		
a) Zie « Bijzonder Statistisch overzicht » in het bull. no. 11, 1962		1958	100	100	100	100	100	100	100	100
b) Zonder West-Berlijn		1959	171	133	153	145	115	118	147	124
a) See « Special Statistical Report », in No. 11, 1962		1960	272	161	230	190	112	137	203	166
b) Not including West Berlin		1961	283	188	262	207	117	150	225	171
		1962	221	206	223	179	118	139	201	158
		1963	215	188	193	187	120	151	191	180
		1964	243	162	148	200	128	174	186	192
		1965	216	150	146	185	125	177	172	181
		1966	188	144	173	150	107	151	159	183
1964	V	245	157	152	205	129	168	187	193	174
	VI	240	149	138	201	125	169	180	190	172
	VII	244	156	135	199	126	169	182	197	179
	VIII	249	164	134	198	126	170	185	199	176
	IX	251	158	148	203	127	171	187	200	179
	X	242	155	148	202	126	172	184	195	182
	XI	235	161	143	199	125	172	182	186	183
	XII	235	160	136	196	128	174	180	179	180
1965	I	236	158	131	199	132	181	180	182	184
	II	230	152	140	201	131	186	179	187	186
	III	225	152	156	197	130	184	179	180	186
	IV	224	158	154	189	127	181	179	180	189
	V	218	155	152	190	126	180	176	184	192
	VI	212	148	144	181	123	175	169	176	183
	VII	211	143	141	182	121	173	167	170	182
	VIII	214	148	147	182	126	177	170	172	186
	IX	214	148	145	180	124	175	170	176	192
	X	207	145	145	179	123	175	167	187	197
	XI	203	144	145	174	121	172	165	192	199
	XII	199	147	156	166	118	166	164	188	198
1966	I	205	159	173	174	121	165	174	191	202
	II	209	158	180	174	121	168	176	197	201
	III	207	153	184	165	119	166	173	193	193
	IV	203	150	169	164	118	161	168	192	199
	V	195	143	168	154	109	155	161	198	188
	VI	185	141	169	148	110	154	157	200	187
	VII	173	141	172	146	104	152	153	191	186
	VIII	175	142	173	134	103	148	152	171	175
	IX	179	137	171	135	98	142	151	168	168
	X	176	130	176	137	95	137	149	166	166
	XI	171	133	173	132	96	134	148	162	174
	XII	171	135	170	132	92	132	147	166	175
1967	I	172	129	168	136	91	136	146	173	182
	II	181	131	167	146	98	140	151	173	189
	III	185	129	150	146	100	143	149	176	193
	IV	183	126		149	101	144			

Rendite der Aktien
Rendement des actions
Rendimento delle azioni
Rendement van de aandelen
Yields on Shares

% p. a.

Ø M	Deutschland (B.R.) a)	France	Italia	Nederland	Belgique België b)	Luxembourg	United Kingdom c)
1958	4,04	3,31	5,24	6,5	4,64	.	6,23
1964	2,98	2,12	4,50	3,9	3,18	.	4,63
1965	3,58	2,34	4,57	3,8	3,41	.	5,54
1966	4,36	2,65	3,80	4,7	4,11	.	5,66
1965 XI	3,97	2,53	4,63	.	3,65	.	5,32
XII	3,98	2,46	4,28	4,0	3,65	.	5,43
1966 I	3,83	2,24	3,86	.	3,56	.	5,36
II	3,75	2,34	3,71	.	3,64	.	5,23
III	3,87	2,47	3,66	4,2	3,73	.	5,36
IV	3,99	2,55	3,85	.	3,63	.	5,40
V	4,12	2,62	3,88	.	3,89	.	5,24
VI	4,45	2,70	3,88	4,5	4,07	.	5,16
VII	4,77	2,81	3,82	.	4,12	.	5,41
VIII	4,60	2,69	3,78	.	4,38	.	6,06
IX	4,48	2,88	3,83	5,0	4,57	.	6,13
X	4,77	2,93	3,73	.	4,47	.	6,17
XI	4,74	2,77	3,78	.	4,57	.	6,32
XII	4,81	2,85	3,85	5,1	4,68	.	6,14
1967 I	4,59	2,95	3,90	.	4,68	.	5,87
II	4,43	2,85	3,94	.	4,44	.	5,87
III	4,29	2,93	4,40	4,8	4,35	.	5,72
IV					4,30	.	

TAB. 130

- a) Ohne West-Berlin
b) Revidierte Reihe
c) Rendite der Stammaktien.
- a) Berlin-Ouest non compris
b) Série révisée
c) Rendement des actions ordinaires.
- a) Berlino-Ovest non compreso
b) Serie modificata
c) Rendimento delle azioni ordinarie.
- a) Zonder West-Berlijn
b) Herzlene reeks
c) Rendement van de gewone aandelen.
- a) Not including West-Berlin
b) Revised series
c) Yield on ordinary shares.

Rendite der festverzinslichen Wertpapiere a)
Rendement des titres à revenu fixe a)
Rendimento dei titoli a reddito fisso a)
Rendement van de obligaties a)
Yield on fixed interest securities a)

% p. a.

Ø M	Deutschland (B.R.)		France		Italia		Nederland		Belgique		Luxemb- bourg
	b)	c)	b)	c)	b)	c)	b)	c)	b)	c) d)	
1958	6,6	6,7	7,20	8,26	6,20	6,70	4,38	4,54	6,47	5,28	.
1964	6,2	6,2	5,45	6,36	6,45	6,97	4,99	5,10	5,32	5,30	.
1965	7,1	7,0	5,47	6,50	5,83	6,67	5,36	5,55	5,62	5,40	.
1966	8,1	7,9	5,88	6,88	5,60	6,37	6,35	6,36	5,79	5,87	.
1965 XI	7,5	7,4	5,54	6,52	5,75	6,47	5,67	6,06	5,66	5,67	.
XII	7,7	7,6	5,50	6,52	5,70	6,51	5,94	6,02	5,66	5,62	.
1966 I	7,6	7,5	5,57	6,56	5,33	6,39	5,97	6,03	5,66	5,68	.
II	7,6	7,5	5,59	6,59	5,42	6,34	6,06	6,21	5,68	5,68	.
III	7,7	7,6	5,63	6,61	5,43	6,35	6,19	6,40	5,68	5,69	.
IV	8,0	7,9	5,68	6,67	5,48	6,36	6,35	6,34	5,69	5,74	.
V	8,2	8,0	5,72	6,64	5,55	6,36	6,57	6,47	5,73	5,82	.
VI	8,4	8,2	6,00	7,01	5,60	6,38	6,37	6,12	5,81	5,70	.
VII	8,6	8,3	5,99	6,95	5,61	6,37	6,41	6,38	5,84	5,76	.
VIII	8,6	8,2	5,98	6,85	5,73	6,37	6,60	6,33	5,81	5,89	.
IX	8,5	8,2	5,99	7,01	5,82	6,38	6,44	6,65	5,84	6,26	.
X	8,4	8,1	6,09	7,00	5,67	6,35	6,36	6,34	5,94	6,08	.
XI	8,2	8,1	6,16	6,97	5,76	6,39	6,47	6,52	5,96	6,19	.
XII	7,7	7,8	6,13	7,01	5,81	6,40	6,42	6,50	5,90	6,05	.
1967 I	7,5	7,6	6,15	6,87	5,56	6,35	6,02	6,43	5,85	6,22	.
II	7,4	7,5	6,02	6,88	5,52	6,35	5,90	6,07	5,88	6,15	.
III	7,2	7,4	6,08		5,56	6,39	5,80	5,76	5,88	6,15	.
IV							5,80	5,73		6,13	.

TAB. 131

- a) Siehe « Statistischer Sonderbericht » in Nr. 4, 1962
Die Renditen sind aufgrund der Börsennotierungen errechnet
b) Anleihen der öffentlichen Hand
c) Schuldverschreibungen des privaten Sektors
d) Revidierte Reihe
- a) Cf. « Note Statistique », bull. n° 4, 1962
Les taux de rendement sont calculés sur la base des cours cotés en bourse
b) Titres à revenu fixe du secteur public
c) Obligations du secteur privé
d) Série révisée
- a) Vedi « Nota statistica », boll. no. 4, 1962
Il rendimento è calcolato sulla base delle quotazioni di borsa
b) Titoli a reddito fisso del settore pubblico
c) Titoli a reddito fisso del settore privato
d) Série modificata
- a) Zie « Bijzonder Statistisch Overzicht » in het bull. nr 4, 1962
Het rendement is berekend op grond van de beurskoersen
b) Overheidsfondsen
c) Obligaties der particuliere ondernemingen
d) Herzlene reeks
- a) See « Special Statistical Report », in No. 4, 1962
Yields calculated on the basis of stock exchange prices
b) Government securities
c) Fixed interest securities in private sector
d) Revised series

- Vorbemerkung** Der graphische Teil des Allgemeinen Statistischen Bulletins enthält Angaben über die Energiebilanz und von Saison- und Zufallsschwankungen bereinigte Reihen. Für näheren Aufschluß über die Methode der Saisonbereinigung sei der Leser auf den Artikel von J. Bongard, „Darstellung der Bereinigung von Saisonschwankungen durch die Methode der gleitenden Modelle“, in: Statistische Informationen 1963 — Nr. 1, verwiesen. Die Trendziffern für die letzten Monate sind vorläufig. **Die Angaben sind von Nummer 4, 1967 ab vollkommen überarbeitet, wobei alle Reihen eine neue Grundausrichtung mit einigen methodischen Änderungen erhielten. Diese Änderungen werden in einem später erscheinenden Artikel beschrieben.**
- Avertissement** Les graphiques du Bulletin général de Statistiques contiennent des données sur les bilans d'énergie et des séries corrigées des fluctuations saisonnières et accidentelles (tendances). Pour de plus amples précisions concernant la méthode d'élimination des fluctuations saisonnières, le lecteur voudra bien consulter l'article de M. J. Bongard, « Elimination des variations saisonnières par la méthode des modèles mobiles » (« Informations statistiques », 1/1963). Les chiffres de tendance relatifs aux derniers mois sont provisoires. **Les données sont entièrement révisées à partir du numéro 4, 1967, l'ensemble des séries ayant été soumis à un nouvel ajustement de base, incorporant certaines modifications de la méthode. Ces modifications seront décrites dans un article à paraître ultérieurement.**
- Avvertenza** I grafici del Bollettino Generale di Statistiche contengono alcuni dati sui bilanci energetici e alcune serie corrette dalle variazioni stagionali e accidentali (tendenze). Per avere più ampi ragguagli sul metodo di eliminazione delle variazioni stagionali il lettore potrà consultare l'articolo di J. Bongard, « Descrizione della eliminazione delle variazioni stagionali con il metodo dei modelli mobili » pubblicato su « Informazioni Statistiche »: no. 1 del 1963. I dati esprimenti la tendenza e relativi agli ultimi mesi sono provvisori. **I dati riportati sono completamente riveduti a partire dal numero 4, 1967, in quanto l'insieme delle serie è stato oggetto di un aggiustamento di base comportante alcune modifiche di metodo la cui descrizione apparirà in un prossimo articolo.**
- Woord vooraf** In de grafieken van het Algemeen Statistisch Bulletin zijn gegevens over de energiebalans en reeksen, waarin de toevallige en seizoeninvloeden zijn uitgeschakeld (trends), opgenomen. Voor verdere inlichtingen over de methode voor het uitschakelen van seizoeninvloeden wordt verwezen naar het artikel van J. Bongard, « Beschrijving van de uitschakeling van seizoeninvloeden met de methode der « modèles mobiles » in de Statistische Mededelingen 1963 — no. 1. De trendcijfers voor de laatste maanden zijn slechts voorlopige cijfers. **De gegevens zijn geheel herzien vanaf nummer 4, 1967, alle reeksen hebben een nieuwe basisaanpassing ondergaan, terwijl er tevens enige wijzigingen in de methode werden aangebracht. Deze wijzigingen zullen in een later te verschijnen artikel worden beschreven.**
- Foreword** The graphs in the General Statistical Bulletin will give information on energy balance-sheets and series adjusted for seasonal and irregular (trend) variations. For further information on the method used for eliminating seasonal variations the reader is referred to J. Bongard's article, « Use of moving models to eliminate seasonal variations » in Statistical Information, 1963, No. 1. The figures for the trend over recent months are provisional only. **The data have been completely revised beginning with the issue No 4 — 1967: all the series have been subjected to a basic readjustment and certain changes of method incorporated. These changes will be described in a forthcoming article.**

GRAPHISCHE DARSTELLUNGEN

GRAPHIQUES

GRAFICI

GRAFIEKEN

GRAPHS

INLÄNDISCHE VERFÜGBARKEIT VON ENERGIE
DISPONIBILITÉS INTÉRIEURES D'ÉNERGIE
DISPONIBILITÀ INTERNE DI ENERGIA
BINNENLANDSE BESCHIKBARE ENERGIEHOEVEELHEDEN
INLAND AVAILABILITIES OF ENERGY

Gemeinschaft
 Communauté
 Comunità
 Gemeenschap
 Community

Herkunft
 Origines
 Origini
 Herkomst
 Origins

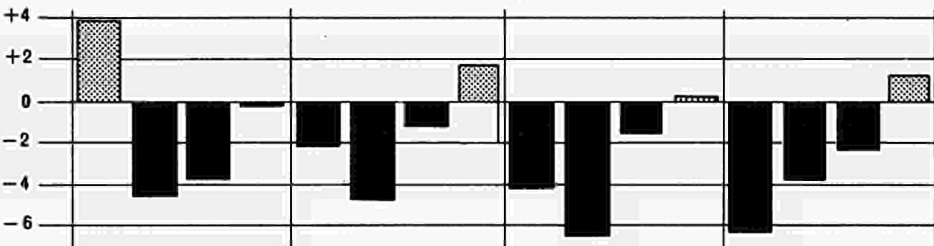
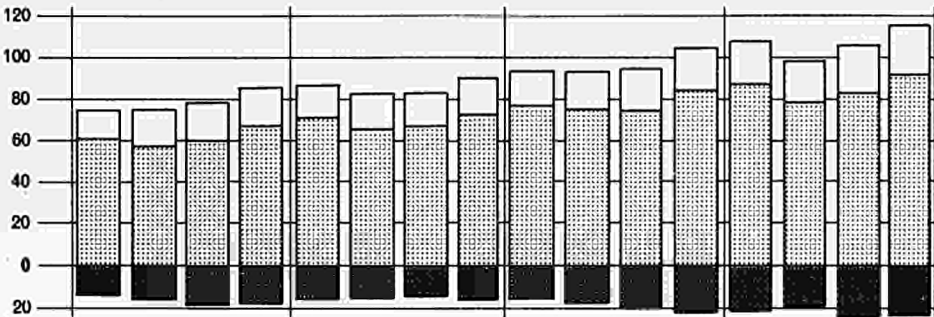
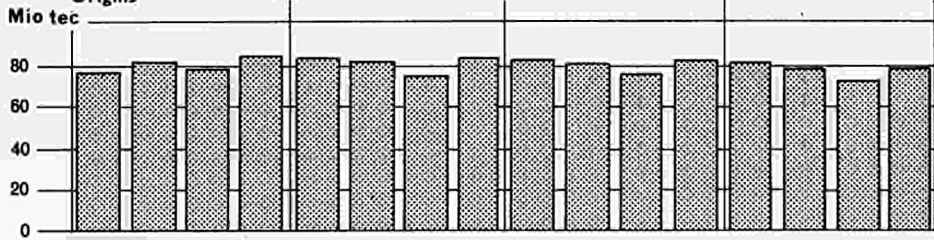

Verwendung
 Emplois
 Impieghi
 Verbruik
 Uses

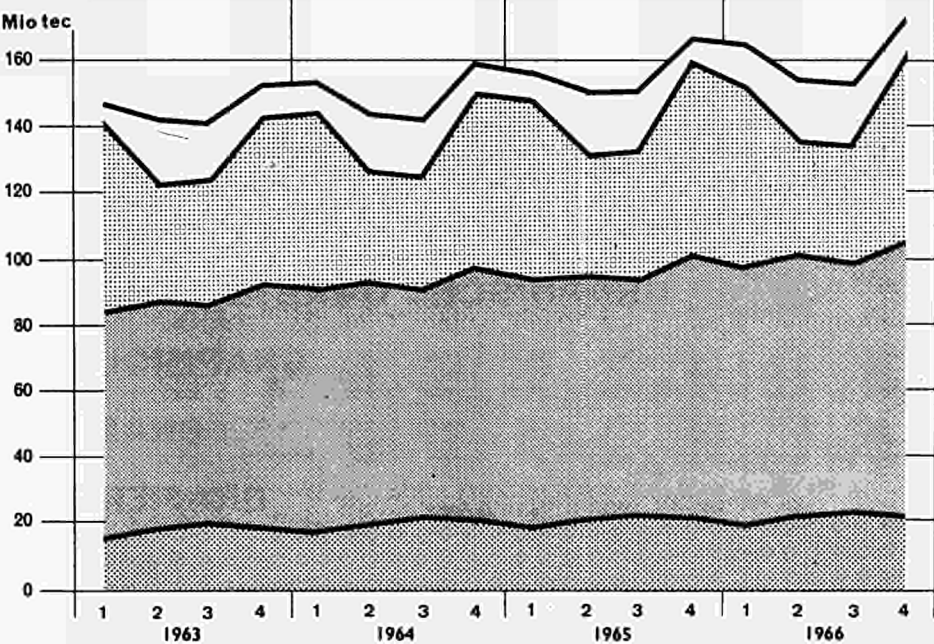

Gesamtindex der industriellen Produktion
 Indice général de la production industrielle
 Indice generale della produzione industriale
 Totaal indexcijfers van de industriële produktie
 Industrial production : general index

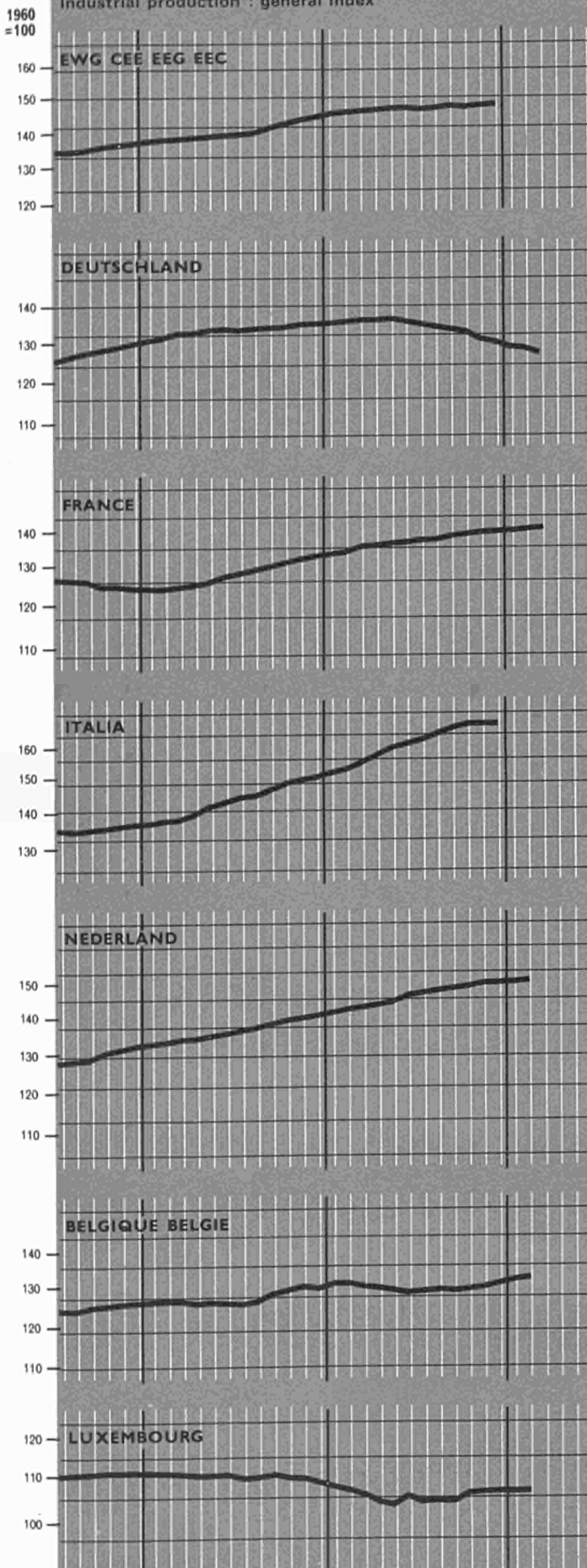

Gesamtindex der Umsätze der Warenhäuser
 Indice général du chiffre d'affaires des grands magasins
 Indice generale delle vendite dei grandi magazzini
 Totaal indexcijfers van de geldomzetten van de warenhuizen
 Overall index of retail turnover of departments stores

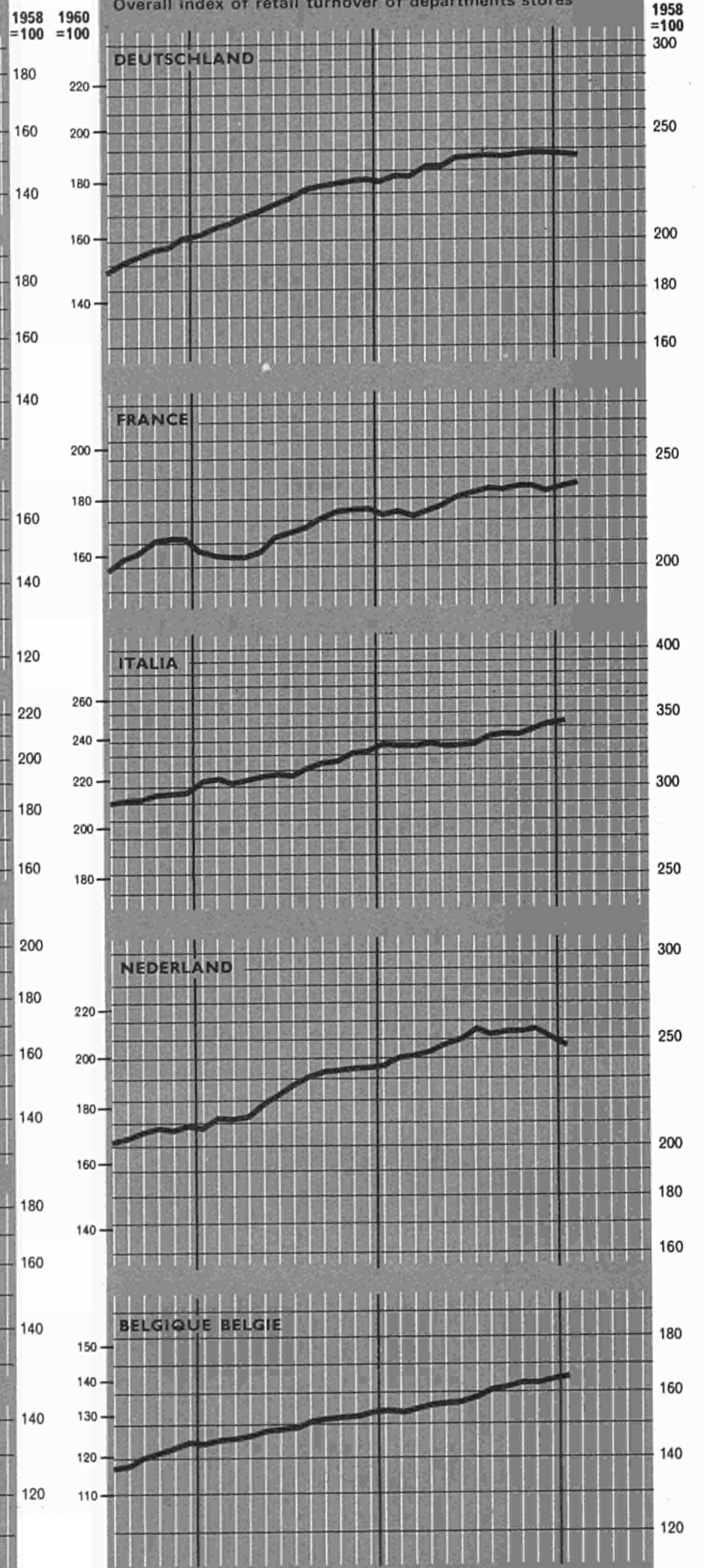

1958 = 100 300

250

200

160

250

200

400

350

250

300

250

180

160

180

140

120

Arbeitslosenzahl
 Nombre de chômeurs
 Numero dei disoccupati
 Aantal werklozen
 Numbers unemployed

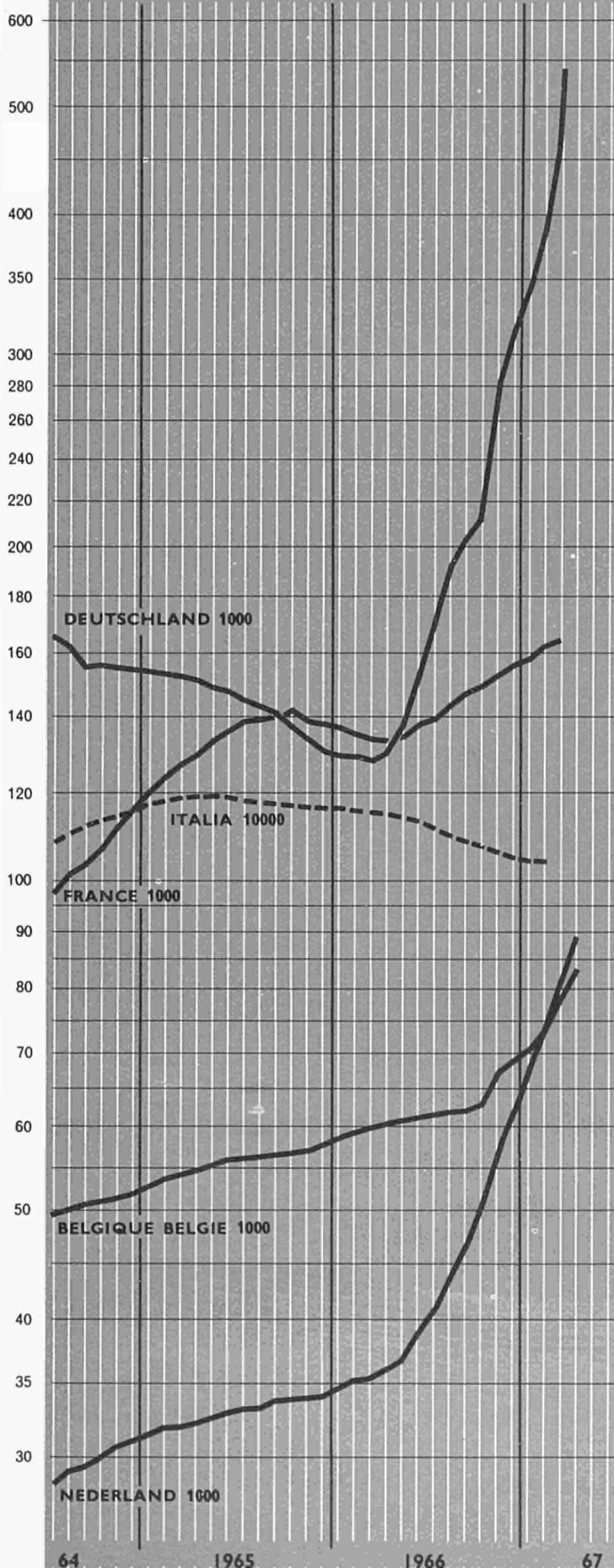

Offene Stellen
 Offres d'emploi
 Offerte di lavoro
 Aanvragen van werkgevers
 Vacancies unfilled

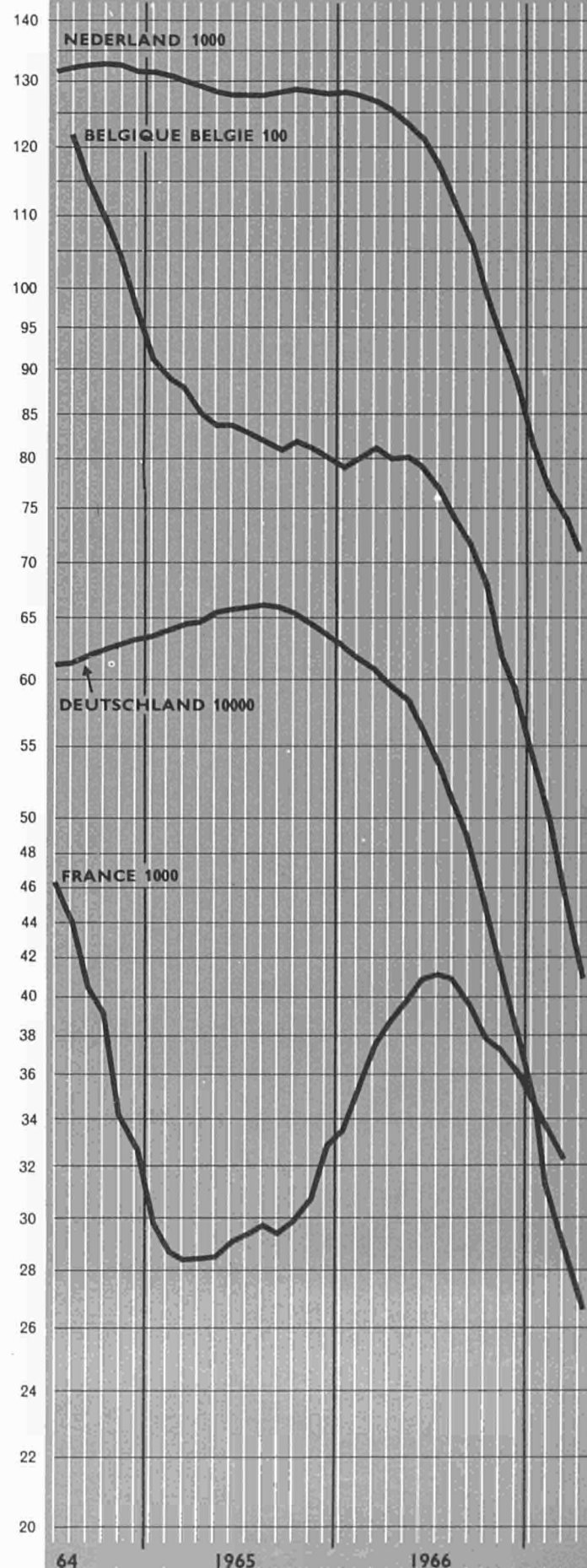

Index der Aktienkurse
 Indice du cours des actions
 Indice del corso delle azioni
 Indexcijfers van de aandelenkoersen
 Index of share quotations

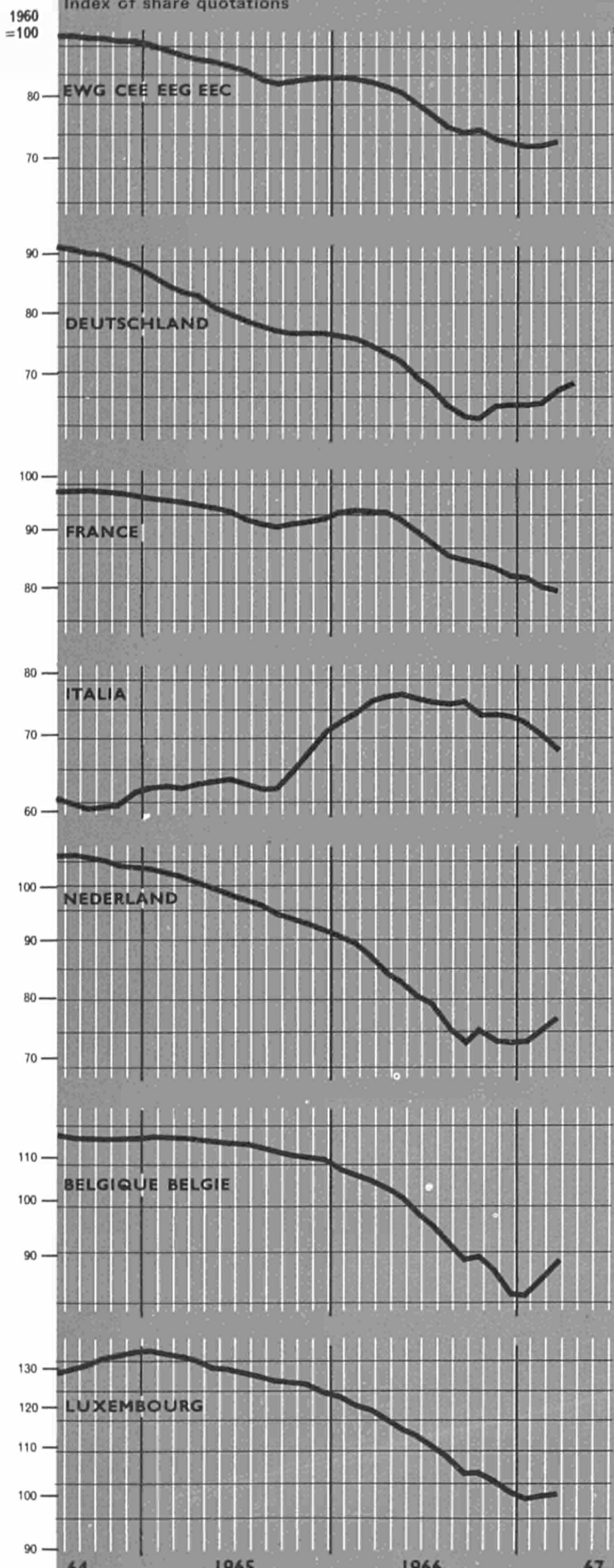

Index der Verbraucherpreise: Gesamtindex
 Indice des prix à la consommation : indice général
 Indice dei prezzi al consumo : indice generale
 Prijsindexcijfer van het levensonderhoud : totaal indexcijfer
 Index of consumer prices : all items

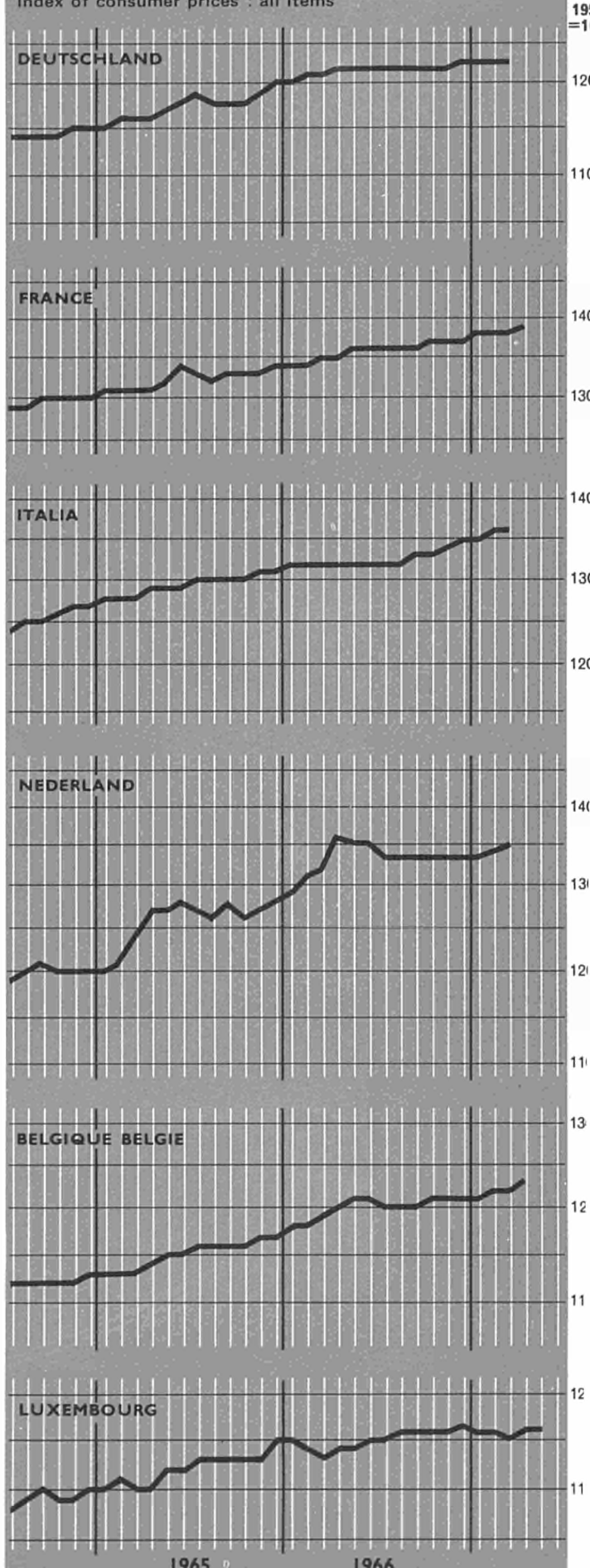

EWG-Binnenaustausch
Echanges intra CEE
Scambi intra CEE
Handelsverkeer binnen de EEG
Intra-EEC trade

1960
=100

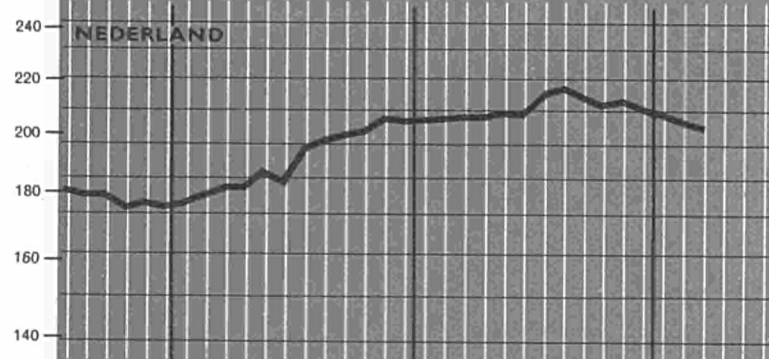
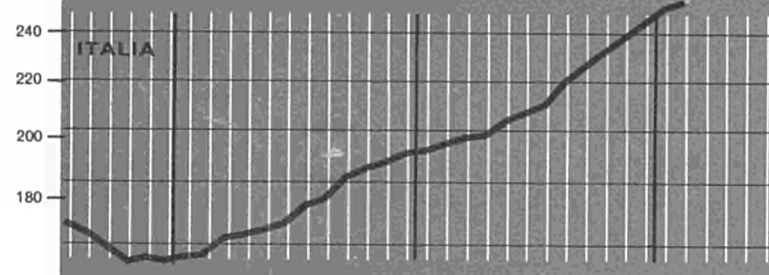
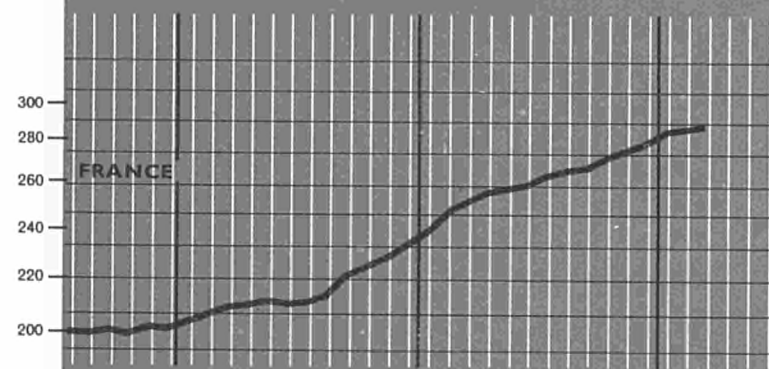
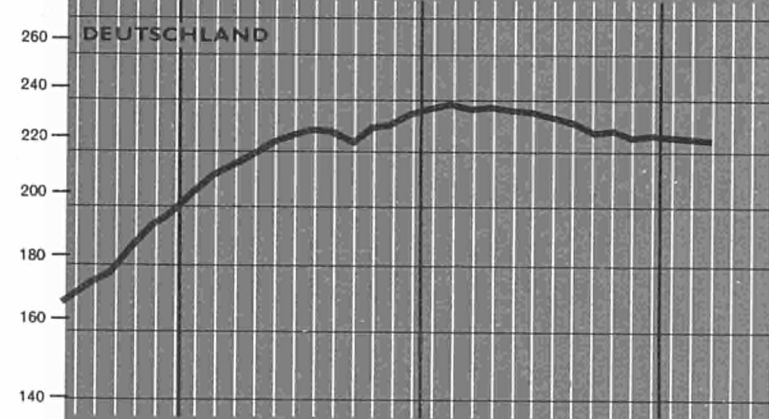
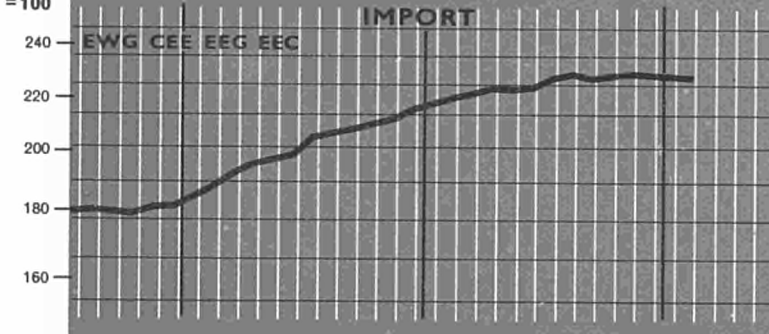

=100

Mio \$

2000

1800

1600

1400

700

160

260

600

240

500

180

400

160

500

450

260

360

320

180

260

240

200

180

400

240

360

200

280

160

240

UEBL

EXPORT

DEUTSCHLAND

FRANCE

ITALIA

NEDERLAND

UEBL

64

1965

1966

67

Einfuhr aus den Nicht-Mitgliedslandern der EWG
 Importations provenant des pays non membres de la CEE
 Importazioni dai paesi non membri della CEE
 Invoer uit niet Lid-Staten van de EEG
 Imports from non-member States of EEC

Ausfuhr nach den Nicht-Mitgliedslandern der EWG
 Exportations vers les pays non membres de la CEE
 Esportazioni verso i paesi non membri della CEE
 Uitvoer naar niet Lid-Staten van de EEG
 Exports to non-member States of EEC

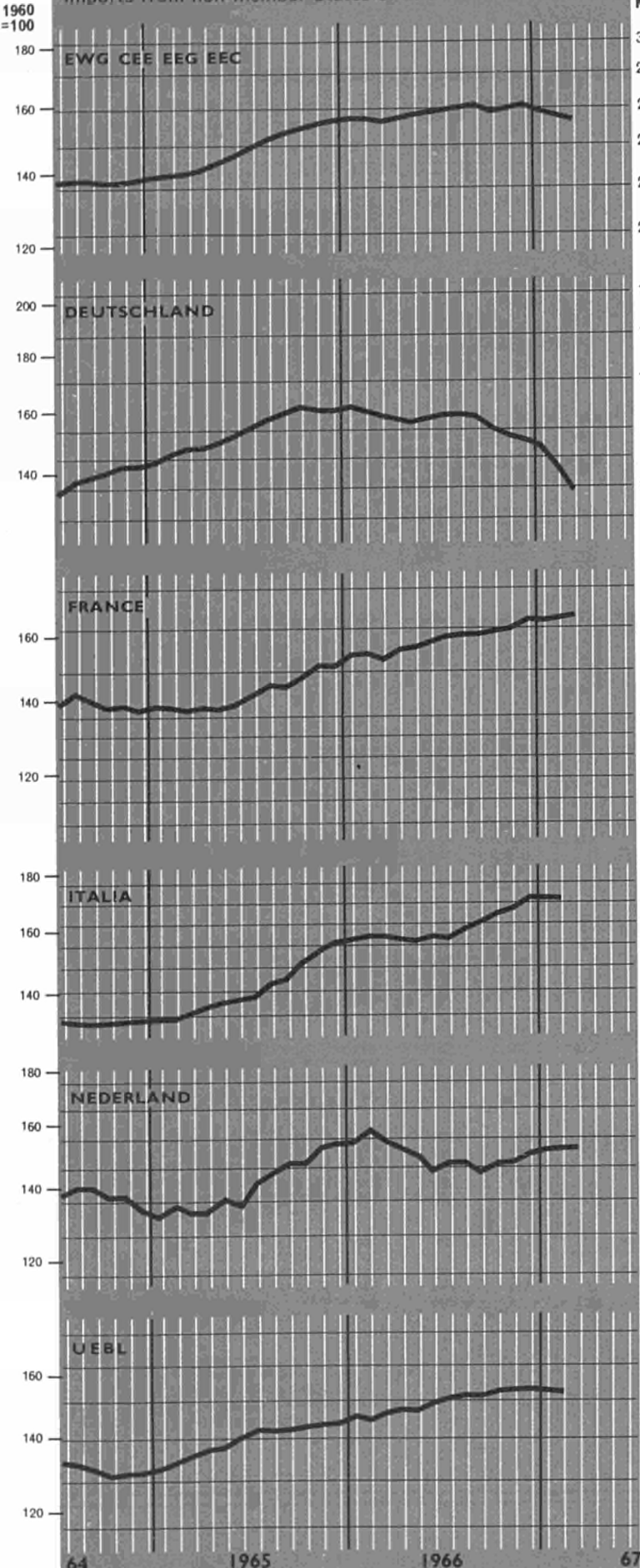

Mio 1960 \$ =100

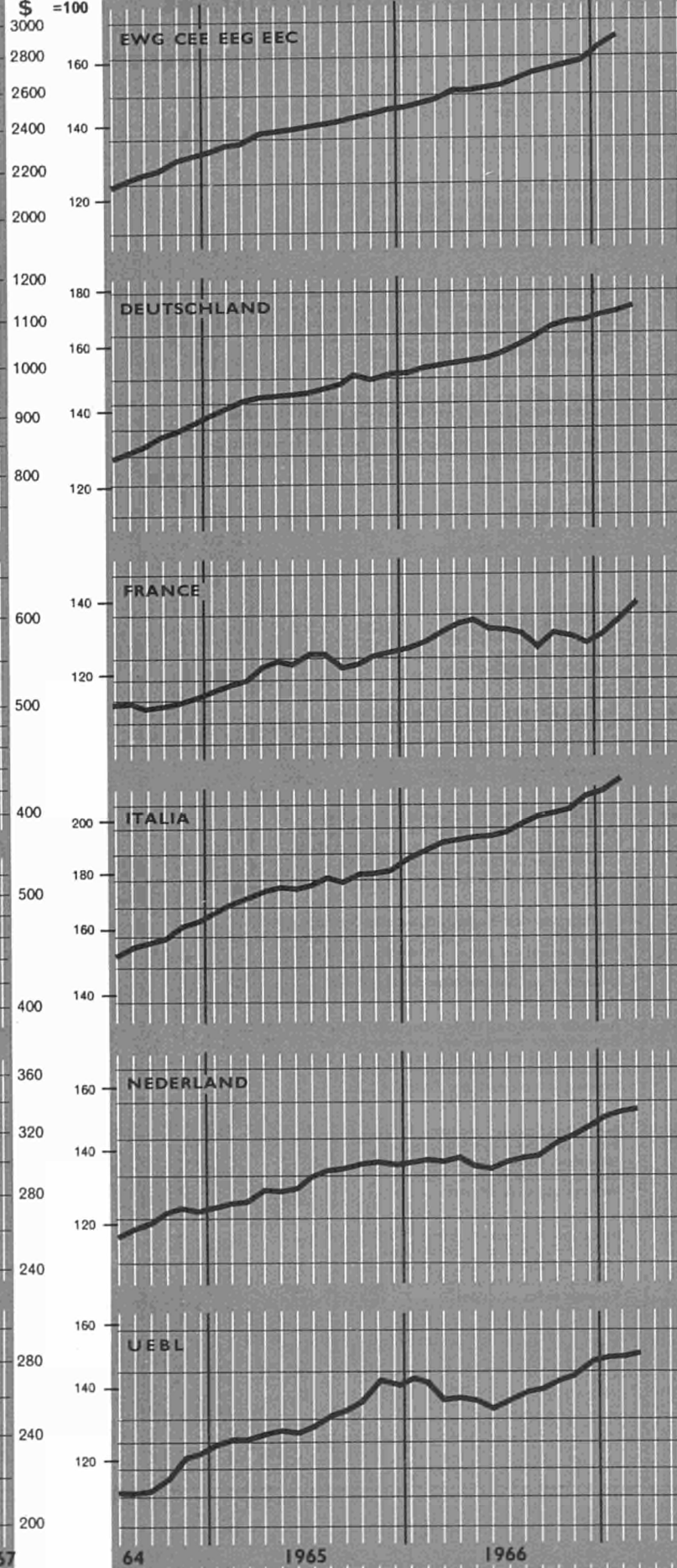

Saisonbereinigte Reihen
Séries désaisonnalisées
Serie destagionalizzate
Voor seizoeninvloeden gecorrigeerde reeksen
Series adjusted for seasonal variations

Table Tableau Tavola Tabel Table				Deutsch- land (BR)	France	Italia	Neder- land	Belgique/ België	Luxem- bourg
1	Gesamtindex der industriellen Produktion <i>Indice général de la production industrielle</i> Indice generale della produzione industriale <i>Totaalindexcijfers van de industriële produktie</i> Industrial production : general index	1958 = 100	1966 XI XII	158 159	156 157	212 216	185 186	152 157	121 117
			1967 I II III	158 154 153	158 156		186 188	153 157	124 121
8	Produktionsindex der metallverarbeitenden Industrie <i>Indice de la production de l'industrie transformatrice des métaux</i> Indice della produzione delle industrie trasformatrici dei metalli <i>Produktie-index van de metaalverwerkende industrie</i> Production index of metal industries	1958 = 100	1966 XI XII	154 153	150 149	189 186	177 174	171 181	84 82
			1967 I II III	149 142 141	152 154			175 180	87 85
46	Gesamtindex der Umsätze der Warenhäuser <i>Indice général du chiffre d'affaires des grands magasins</i> Indice generale delle vendite dei grandi magazzini <i>Totaal indexcijfers van de geldomzetten van de warenhuizen</i> Overall index of retail turnover of department stores	1958 = 100	1966 X XI XII	235 249 237	. . .	332 356 344	262 262 257	163 158 173	— — —
			1967 I II	241 234	. .	334	238	165	— —
58	Offene Stellen <i>Offres d'emploi</i> Offerte di lavoro <i>Aanvragen van werkgevers</i> Vacancies unfilled	1 000	1966 XII	372,3	36,0	.	85,0	5,8	0
			1967 I II III IV	329,2 300,1 280,3 284,1	35,1 30,9 34,1	. . .	78,4 77,6 74,9 72,2	5,7 4,8 4,5 4,2	0 0 0 0
60 + 61	Arbeitslosenzahl <i>Nombre de chômeurs</i> Numero dei disoccupati <i>Aantal werklozen</i> Numbers unemployed	1 000	1966 XII	278,1	148,9	1 024,4	60,1	65,3	—
			1967 I II III IV	280,1 294,5 459,9 589,3	163,8 162,8 162,4	1 058,4 1 062,2	64,4 66,5 82,7 91,6	67,3 71,4 79,4 83,8	— — — —
79	Einfuhr aus den EWG-Mitgliedsländern <i>Importations provenant des Etats membres de la CEE</i> Importazioni dai paesi membri della CEE <i>Invoer uit de Lid-Staten van de EEG</i> Imports from EEC Member States	Mio \$	1966 XI XII	571,0 556,8	447,8 455,1	243,1 262,1	364,0 370,9	341,0 358,0	— —
			1967 I II III	575,4 528,8 580,2	439,1 439,3 451,6	284,3 267,8 272,9	356,7 342,6 357,4	321,6 308,1	—
80	Ausfuhr nach der EWG-Mitgliedsländern <i>Exportations vers les Etats membres de la CEE</i> Esportazioni verso i paesi membri della CEE <i>Uitvoer naar de Lid-Staten van de EEG</i> Exports to the EEC Member States	Mio \$	1966 XI XII	631,1 690,0	385,8 412,7	269,1 280,4	325,0 316,0	374,1 384,9	— —
			1967 I II III	619,5 612,2 611,8	365,0 372,9 375,6	296,7 272,0 280,8	327,5 309,1 332,9	370,7 371,5 334,8	—
81	Einfuhr aus den Nicht-Mitgliedsländern der EWG <i>Importations provenant des pays non-membres de la CEE</i> Importazioni dai paesi non membri della CEE <i>Invoer uit niet Lid-Staten van de EEG</i> Imports from non-member States of EEC	Mio \$	1966 XI XII	941,4 883,8	605,8 599,5	506,9 467,5	303,8 317,5	272,2 267,0	— —
			1967 I II III	840,0 831,0 806,8	626,4 598,2 624,8	538,7 487,8 495,4	323,0 296,2 318,7	277,6 248,9	—
82	Ausfuhr nach den Nicht-Mitgliedsländern der EWG <i>Exportations vers les pays non-membres de la CEE</i> Esportazioni verso i paesi non membri della CEE <i>Uitvoer naar niet Lid-Staten van de EEG</i> Exports to non-member States of EEC	Mio \$	1966 XI XII	1 079,8 1 201,5	473,8 553,4	408,7 429,0	287,5 275,2	217,7 233,0	— —
			1967 I II III	1 213,6 1 094,6 1 061,3	541,9 522,7 572,1	456,6 417,5 446,7	293,2 261,3 271,2	228,9 219,8 231,0	—
99	Index des Einfuhrvolumens <i>Indice du volume des importations</i> Indice del volume delle importazioni <i>Indexcijfer van het invoervolume</i> Volume index of imports	1958 = 100	1966 XI XII	253 252	229 219	283 275	214 220	233	—
			1967 I II III	244 229	234 223	311 289	215 203		—
100	Index des Ausfuhrvolumens <i>Indice du volume des exportations</i> Indice del volume delle esportazioni <i>Indexcijfer van het uitvoervolume</i> Volume index of exports	1958 = 100	1966 XI XII	218 237	200 211	340 354	213 204	232	—
			1967 I II III	239 222	205 194	381 349	219 196		—

Tabella Tableau Tavola Tabel Table				Deutsch- land (BR)	France	Italia	Neder- land	Belgique/ België	Luxem- bourg	EWG CEE EEG EEC
1	Gesamtindex der industriellen Produktion <i>Indice général de la production industrielle</i> Indice generale della produzione industriale <i>Totaal indexcijfers van de industriële productie</i> Industrial production : general index	1958 = 100	1966 XI XII 1967 I II III	159 158 157 155 153	155 156 157 157	214 214	185 186 186 187	154 154 155 157	121 121 122 122	168 168
8	Produktionsindex der metallverarbeitenden Industrie <i>Indice de la production de l'industrie transformatrice des métaux</i> Indice della produzione delle industrie trasformatrici dei metalli <i>Productie-index van de metaalverwerkende industrie</i> Production index of metal industries	1958 = 100	1966 XI XII 1967 I II III	154 152 148 144 141	149 150 152 154	191 184	176 176	178 179 178 176	84 84 85 86	162 160
46	Gesamtindex der Umsätze der Warenhäuser <i>Indice général du chiffre d'affaires des grands magasins</i> Indice generale delle vendite dei grandi magazzini <i>Totaal indexcijfers van de geldomzetten van de warenhuizen</i> Overall index of retail turnover of department stores	1958 = 100	1966 X XI XII 1967 I II	239 239 239 238 237	334 339 341 343	254 255 251 247	163 163 164 163	— — — —
58	Offene Stellen <i>Offres d'emploi</i> Offerte di lavoro <i>Aanvragen van werkgevers</i> Vacancies unfilled	1 000	1966 XII 1967 I II III III	382,0 345,9 312,6 289,2 265,9	36,1 34,8 33,5 32,2	89,4 83,4 77,4 74,5 71,6	5,9 5,4 5,0 4,6 4,1	0 0 0 0 0
60 + 61	Arbeitslosenzahl <i>Nombre de chômeurs</i> Numero dei disoccupati <i>Aantal werklozen</i> Numbers unemployed	1 000	1966 XII 1967 I II III IV	313,0 344,8 380,4 460,6 540,8	155,9 158,5 161,5 164,4	1 054,7 1 052,9 1 051,1	62,9 68,0 73,0 81,2 89,3	68,8 70,8 73,4 78,3 83,2	— — — — —
79	Einfuhr aus den EWG-Mitgliedsländern <i>Importations provenant des Etats membres de la CEE</i> Importazioni dai paesi membri della CEE <i>Invoer uit de Lid-Staten van de EEG</i> Imports from EEC Member States	Mio \$	1966 XI XII 1967 I II III	562,9 565,7 562,5 561,5 560,5	425,8 432,9 443,3 445,8 448,3	256,6 262,4 266,0 272,5 279,1	364,0 361,6 358,3 354,2 350,0	334,4 333,4 331,9 330,4		1 936,9 1 931,3 1 924,5 1 917,7
80	Ausfuhr nach den EWG-Mitgliedsländern <i>Exportations vers les Etats membres de la CEE</i> Esportazioni verso i paesi membri della CEE <i>Uitvoer naar de Lid-Staten van de EEG</i> Exports to the EEC Member States	Mio \$	1966 XI XII 1967 I II III	633,3 636,3 634,3 622,6 611,0	383,4 383,5 383,0 377,0 371,0	277,6 280,2 279,8 281,3 282,8	320,8 322,0 322,1 323,0 323,9	359,0 362,5 368,9 369,3 369,7		1 977,6 1 976,4 1 990,0 2 003,7
81	Einfuhr aus den Nicht-Mitgliedsländern der EWG <i>Importations provenant des pays non-membres de la CEE</i> Importazioni dai paesi non membri della CEE <i>Invoer uit niet Lid-Staten van de EEG</i> Imports from non-member States of EEC	Mio \$	1966 XI XII 1967 I II III	890,7 882,6 864,3 830,2 796,2	600,9 614,4 610,9 614,6 618,3	492,5 502,4 501,6 500,1 498,7	304,3 309,1 311,9 312,7 313,5	266,0 266,7 265,4 264,0		2 608,7 2 587,0 2 552,2 2 523,5
82	Ausfuhr nach den Nicht-Mitgliedsländern der EWG <i>Exportations vers les pays non-membres de la CEE</i> Esportazioni verso i paesi non membri della CEE <i>Uitvoer naar niet Lid-Staten van de EEG</i> Exports to non-member States of EEC	Mio \$	1966 XI XII 1967 I II III	1 117,5 1 128,5 1 145,4 1 155,5 1 165,6	525,3 520,0 527,5 546,7 565,9	417,1 423,6 433,4 440,6 447,9	261,2 266,2 274,4 276,0 277,5	218,3 224,9 226,1 227,4 228,7		2 550,2 2 584,2 2 650,4 2 716,5
99	Index des Einfuhrsvolumens <i>Indice du volume des importations</i> Indice del volume delle importazioni <i>Indexcijfer van het invoervolume</i> Volume index of imports	1958 = 100	1966 XI XII 1967 I II III	247 245 241 236	219 226 228 229 229	287 292 291 295 299	214 213 211 208	233		245
100	Index des Ausfuhrsvolumens <i>Indice du volume des exportations</i> Indice del volume delle esportazioni <i>Indexcijfer van het uitvoervolume</i> Volume index of exports	1958 = 100	1966 XI XII 1967 I II III	223 225 230 235	202 201 203 203 203	351 356 359 364 369	201 201 206 211	228		223
129	Index der Aktienkurse <i>Indice du cours des actions</i> Indice del corso delle azioni <i>Indexcijfer van de aandelenkoersen</i> Index of share quotations	1958 = 100	1966 XII 1967 I II III IV	177 177 178 182 186	132 131 130 129	168 166 161 156	137 137 141 141	96 96 97 97	137 136 137 137	148 147 148 149

TITEL	TITRE	Preis Einzelnummer		Prix par numéro		Preis Jahresabonnement			Prix abonnement annuel		
		Prezzo ogni numero		Price per issue		Price annual subscription	Prezzo abbonamento annuo	Prijs jaar abonneren			
		DM	Ffr	Lit.	Fl	Fb	DM	Ffr	Lit.	Fl	Fb
PERIODISCHE VERÖFFENTLICHUNGEN	PUBLICATIONS PÉRIODIQUES										
Allgemeines Statistisches Bulletin (violett) deutsch / französisch / italienisch / niederländisch / englisch 11 Hefte jährlich	Bulletin général de statistiques (violett) allemand / français / italien / néerlandais / anglais 11 numéros par an	4,-	5,-	620	3,60	50	44,-	55,-	6 880	40,25	55
Volkswirtschaftliche Gesamtrechnungen (violett) deutsch / französisch / italienisch / niederländisch / englisch jährlich (eingeschlossen im Abonnement des Allgemeinen Statistischen Bulletins)	Comptes nationaux (violett) allemand / français / italien / néerlandais / anglais publication annuelle (comprise dans l'abonnement au Bulletin général de statistiques)	8,-	10,-	1 250	7,25	100	—	—	—	—	—
Statistische Informationen (orange) deutsch / französisch / italienisch / niederländisch / englisch 4 Hefte jährlich	Informations statistiques (orange) allemand / français / italien / néerlandais / anglais 4 numéros par an	8,-	10,-	1 250	7,25	100	28,-	35,-	4 370	25,50	35
Statistische Grundzahlen deutsch, französisch, italienisch, niederländisch, englisch, spanisch jährlich	Statistiques de base allemand, français, italien, néerlandais, anglais, espagnol publication annuelle	4,-	5,-	620	3,60	50	—	—	—	—	—
Außenhandel: Monatsstatistik (rot) deutsch / französisch 11 Hefte jährlich	Commerce extérieur: Statistique mensuelle (rouge) allemand / français 11 numéros par an	4,-	5,-	620	3,60	50	40,-	50,-	6 250	36,50	50
Außenhandel: Analytische Übersichten (rot) deutsch / französisch vierteljährlich in zwei Bänden (Importe-Exporte) Bände Jan.-März, Jan.-Juni, Jan.-Sept. Band Jan.-Dez.: Importe Exporte bisher vollständig erschienen: 1958-1965	Commerce extérieur: Tableaux analytiques (rouge) allemand / français publication trimestrielle de deux tomes (import-export) fascicules jan.-mars, jan.-juin, jan.-sept. fascicule jan.-déc.: Importations Exportations déjà parus intégralement: 1958 à 1965	8,- 12,- 20,-	10,- 15,- 25,-	1 250 1 870 3 120	7,25 11,- 18,-	100 150 250	68,- — —	85,- — —	10 620 — —	61,50 — —	85 — —
Außenhandel: Einheitliches Länderverzeichnis (rot) deutsch / französisch / italienisch / niederländisch / englisch jährlich	Commerce extérieur: Code géographique commun (rouge) allemand / français / italien / néerlandais / anglais publication annuelle	4,-	5,-	620	3,60	50	—	—	—	—	—
Außenhandel: Zolltarifstatistiken (rot) deutsch / französisch jährlich Importe: Tab. 1, 3 Bände zusammen Tab. 2 u. 3, 2 Bände zusammen Tab. 4-5 Exporte: 3 Bände zusammen bisher erschienen: 1961-1964	Commerce extérieur: Statistiques tarifaires (rouge) allemand / français publication annuelle Importations: tab. 1, 3 vol. ensemble tab. 2 et 3, 2 vol. ensemble tab. 4-5 Exportations: 3 volumes ensemble déjà parus: 1961 à 1964	32,- 24,- 24,- 80,-	40,- 30,- 30,- 100,-	5 000 3 750 3 750 12 500	29,- 22,- 22,- 73,-	400 300 300 1 000	— — — —	— — — —	— — — —	— — — —	— — — —
Außenhandel: Erzeugnisse EGKS (rot) deutsch / französisch / italienisch / niederländisch jährlich bisher erschienen: 1955-1965	Commerce extérieur: Produits CECA (rouge) allemand / français / italien / néerlandais publication annuelle déjà parus: 1955 à 1965	16,-	20,-	2 500	14,50	200	—	—	—	—	—
Überseeische Assoziierte: Außenhandelsstatistik (olivgrün) deutsch / französisch 11 Hefte jährlich	Associés d'outre-mer: Statistique du commerce extérieur (olive) allemand / français 11 numéros par an	6,-	7,50	930	5,40	75	56,-	70,-	8 750	50	70
Überseeische Assoziierte: Allgemeines Statistisches Jahrbuch (olivgrün) deutsch / französisch / italienisch / niederländisch / englisch	Associés d'outre-mer: Annuaire de statistiques générales (olive) allemand / français / italien / néerlandais / anglais	10,-	12,50	1 560	9,-	125	—	—	—	—	—

TITOLO

TITEL

TITLE

PUBBLICAZIONI PERIODICHE

Bollettino generale di statistiche (viola)
tedesco / francese / italiano / olandese / inglese
11 numeri all'anno

Conti nazionali (viola)
tedesco / francese / italiano / olandese / inglese
pubblicazione annuale (compresa nell'abbonamento al Bollettino generale di statistica)

Informazioni statistiche (arancione)
tedesco / francese / italiano / olandese / inglese
4 numeri all'anno

Statistiche generali
tedesco, francese, italiano, olandese, inglese, spagnolo
pubblicazione annuale

Commercio estero : Statistica mensile (rosso)
tedesco / francese
11 numeri all'anno

Commercio estero : Tavole analitiche (rosso)
tedesco / francese
trimestrale in due tomi (import-export)
fascicoli genn.-marzo, genn.-giugno, genn.-sette.
fascicolo genn.-dic. : Importazioni
Esportazioni
già pubblicati integralmente gli anni 1958-1965

Commercio estero : Codice geografico comune (rosso)
tedesco / francese / italiano / olandese / inglese
pubblicazione annuale

Commercio estero : Statistiche tariffarie (rosso)
tedesco / francese
pubblicazione annuale
Importazioni : tab. 1, 3 volumi insieme
tab. 2 e 3, 2 vol. insieme
tab. 4-5
Esportazioni : 3 volumi insieme
già pubblicati gli anni 1961-1964

Commercio estero : Prodotti CECA (rosso)
tedesco / francese / italiano / olandese
pubblicazione annuale
già pubblicati gli anni 1955-1965

Associati d'oltremare : Statistica del commercio estero (verde oliva)
tedesco / francese
11 numeri all'anno

Associati d'oltremare : Annuario di statistiche generali (verde oliva)
tedesco / francese / italiano / olandese / inglese

PERIODIEKE UITGAVEN

Algemeen Statistisch Bulletin (paars)
Duits / Frans / Italiaans / Nederlands / Engels
11 nummers per jaar

Nationale Rekeningen (paars)
Duits / Frans / Italiaans / Nederlands / Engels
jaarlijks (inbegrepen in het abonnement op het Algemeen Statistisch Bulletin)

Statistische Mededelingen (oranje)
Duits / Frans / Italiaans / Nederlands / Engels
4 nummers per jaar

Basisstatistieken
Duits, Frans, Italiaans, Nederlands, Engels, Spaans
jaarlijks

Buitenlandse Handel : Maandstatistiek (rood)
Duits / Frans
11 nummers per jaar

Buitenlandse Handel : Analytische Tabellen (rood)
Duits / Frans
driemaandelijks in twee banden (invoer-uitvoer)
band jan.-maart, jan.-juni, jan.-sept.
band jan.-dec. : Invoer
Uitvoer
tot dusver volledig verschenen : 1958-1965

Buitenlandse Handel : Gemeenschappelijke Landenlijst (rood)
Duits / Frans / Italiaans / Nederlands / Engels
jaarlijks

Buitenlandse Handel : Douanetarief-statistiek (rood)
Duits / Frans
jaarlijks
Invoer : tab. 1, 3 banden tezamen
tab. 2 en 3, 2 banden tezamen
tab. 4-5
Uitvoer : 3 banden tezamen
tot dusver verschenen : 1961-1964

Buitenlandse Handel : Produkten EGKS (rood)
Duits / Frans / Italiaans / Nederlands
jaarlijks
tot dusver verschenen : 1955-1965

Overzeese Geassocieerden : Statistiek van de Buitenlandse Handel (olijfgroen)
Duits / Frans
11 nummers per jaar

Overzeese Geassocieerden : Jaarboek algemeen statistisch (olijfgroen)
Duits / Frans / Italiaans / Nederlands / Engels

PERIODICAL PUBLICATIONS

General Statistical Bulletin (purple)
German / French / Italian / Dutch / English
11 issues per year

National Accounts (violet)
German / French / Italian / Dutch / English
yearly (included in the subscription to the General Statistical Bulletin)

Statistical Information (orange)
German / French / Italian / Dutch / English
4 issues yearly

Basic Statistics
German, French, Italian, Dutch, English, Spanish
yearly

Foreign Trade : Monthly Statistics (red)
German / French
11 issues yearly

Foreign Trade : Analytical Tables (red)
German / French
quarterly publication in two volumes (imports-exports)
issues Jan.-March, Jan.-June, Jan.-Sept.
issues Jan.-Dec. : Imports
Exports
previously published complete : 1958-1965

Foreign Trade : Standard Country Classification (red)
German / French / Italian / Dutch / English
yearly

Foreign Trade : Tariff Statistics (red)
German / French
yearly
Imports : Table 1, 3 volumes together
Table 2 and 3, 2 volumes together
Tables 4-5
Exports : 3 volumes together
previously published : 1961-1964

Foreign Trade : ECSC products (red)
German / French / Italian / Dutch
yearly
previously published : 1955-1965

Overseas Associates : Foreign Trade Statistics (olive-green)
German / French
11 issues per year

Overseas Associates : Yearbook of general statistics (olive-green)
German / French / Italian / Dutch / English

TITOLO	TITEL	TITLE
PUBBLICAZIONI PERIODICHE	PERIODIEKE UITGAVEN	PERIODICAL PUBLICATIONS
Associati d'oltremare : Memento (verde oliva) <i>tedesco / francese / italiano / olandese / inglese</i> pubblicazione annuale	Overzeese Geassocieerden : Memento (olijfgroen) <i>Duits / Frans / Italiaans / Nederlands / Engels</i> jaarlijks	Overseas Associates : Memento (olive-green) <i>German / French / Italian / Dutch / English</i> yearly
Statistiche dell'energia (rubino) <i>tedesco / francese / italiano / olandese / inglese</i> trimestrale Annuario (compreso nell'abbonamento)	Energiestatistiek (robyn) <i>Duits / Frans / Italiaans / Nederlands / Engels</i> driemaandelijks jaarboek (inbegrepen in het abonnement)	Energy Statistics (ruby) <i>German / French / Italian / Dutch / English</i> quarterly Yearbook (included in the subscription)
Statistiche dell'Industria (blu) <i>tedesco / francese / italiano / olandese</i> trimestrale Annuario (compreso nell'abbonamento)	Industriestatistiek (blauw) <i>Duits / Frans / Italiaans / Nederlands</i> driemaandelijks jaarboek (inbegrepen in het abonnement)	Industrial Statistics (blue) <i>German / French / Italian / Dutch</i> quarterly Yearbook (included in the subscription)
Siderurgia (blu) <i>tedesco / francese / italiano / olandese</i> bimestrale Annuario 1964, 1966	Ijzer en Staal (blauw) <i>Duits / Frans / Italiaans / Nederlands</i> tweemaandelijks jaarboek 1964, 1966	Iron and Steel (blue) <i>German / French / Italian / Dutch</i> bimonthly Yearbook 1964, 1966
Statistiche sociali (giallo) <i>tedesco / francese e italiano / olandese</i> 4-6 numeri all'anno	Sociale Statistiek (geel) <i>Duits / Frans en Italiaans / Nederlands</i> 4-6 nummers per jaar	Social Statistics (yellow) <i>German / French and Italian / Dutch</i> 4-6 issues yearly
Statistica agraria (verde) <i>tedesco / francese</i> 8-10 numeri all'anno	Landbouwstatistiek (groen) <i>Duits / Frans</i> 8-10 nummers per jaar	Agricultural Statistics (green) <i>German / French</i> 8-10 issues yearly
PUBBLICAZIONI NON PERIODICHE	NIET-PERIODIEKE UITGAVEN	NON PERIODICAL PUBLICATIONS
Statistiche sociali : Serie speciale « Bilanci familiari » (giallo) <i>tedesco / francese e italiano / olandese</i> 7 numeri, ciascuno composto di un testo esplicativo e di tabelle ogni numero serie completa	Sociale Statistiek : bijzonder reeks « Budget-onderzoek » (geel) <i>Duits / Frans en Italiaans / Nederlands</i> 7 nummers met elk een tekstgedeelte en een tabellengedeelte per nummer gehele reeks	Social Statistics : Special Series of Economic Accounts (yellow) <i>German / French and Italian / Dutch</i> 7 issues each including text and tables per issue whole series
Classificazione statistica e tariffaria per il commercio internazionale (CST) <i>tedesco, francese, italiano, olandese</i>	Classificatie voor Statistiek en Tarief van de internationale Handel (CST) <i>Duits, Frans, Italiaans, Nederlands</i>	Statistical and Tariff Classification for International Trade (CST) <i>German, French, Italian, Dutch</i>
Nomenclatura delle Industrie nelle Comunità europee (NICE) <i>tedesco / francese e italiano / olandese</i>	Systematische Indeling der Industrietakken in de Europese Gemeenschappen (NICE) <i>Duits / Frans en Italiaans / Nederlands</i>	Nomenclature of the Industries in the European Communities (NICE) <i>German / French and Italian / Dutch</i>
Nomenclatura uniforme delle merci per la statistica dei trasporti (NST) <i>tedesco / francese</i>	Eenvormige Goederennomenclatuur voor de Vervoerstatistieken (NST) <i>Duits, Frans</i>	Standard Goods Nomenclature for Transport Statistics (NST) <i>German / French</i>
Nomenclature del commercio <i>tedesco / francese / italiano / olandese</i>	Nomenclatuur van de Handel (NCE) <i>Duits / Frans / Italiaans / Nederlands</i>	External Trade Nomenclature (NCE) <i>German / French / Italian / Dutch</i>
Nomenclatura armonizzata per le statistiche del commercio estero dei paesi della CEE (NIMEXE) <i>tedesco, francese, italiano, olandese</i>	Geharmoniseerde Nomenclatuur voor de Statistieken van de Buitenlandse Handel van de Lid-Staten van de EEG (NIMEXE) <i>Duits, Frans, Italiaans, Nederlands</i>	Harmonized Nomenclature for the Foreign Trade Statistics of the EEC-Countries (NIMEXE) <i>German, French, Italian, Dutch</i>

STATISTISCHES AMT DER EUROPÄISCHEN GEMEINSCHAFTEN
OFFICE STATISTIQUE DES COMMUNAUTÉS EUROPÉENNES
ISTITUTO STATISTICO DELLE COMUNITÀ EUROPEE
BUREAU VOOR DE STATISTIEK DER EUROPESE GEMEENSCHAPPEN
STATISTICAL OFFICE OF THE EUROPEAN COMMUNITIES

Verwaltungsrat / Conseil d'Administration / Consiglio d'Amministrazione / Raad van Bestuur / Supervisory Board

Vorsitzender / Président / Presidente / Voorzitter / Chairman :

A. Coppé Vizepräsident der Hohen Behörde der Europäischen Gemeinschaft für Kohle und Stahl / Vice-président de la Haute Autorité de la Communauté européenne du charbon et de l'acier / Vicepresidente dell'Alta Autorità della Comunità Europea del Carbone e dell'Acciaio / Vice-voorzitter van de Hoge Autoriteit der Europese Gemeenschap voor Kolen en Staal / Vice-President of the High Authority of the European Coal and Steel Community

Mitglieder / Membres / Membri / Leden / Members :

L. Levi Sandri Vizepräsident der Kommission der Europäischen Wirtschaftsgemeinschaft / Vice-président de la Commission de la Communauté économique européenne / Vicepresidente della Commissione della Comunità Economica Europea / Vice-voorzitter van de Commissie der Europese Economische Gemeenschap / Vice-President of the Commission of the European Economic Community

P. De Groot Mitglied der Kommission der Europäischen Atomgemeinschaft / Membre de la Commission de la Communauté européenne de l'énergie atomique / Membro della Commissione della Comunità Europea dell'Energia Atomica / Lid van de Commissie der Europese Gemeenschap voor Atoomenergie / Member of the Commission of the European Atomic Energy Community

—

R. Dumas Generaldirektor / Directeur général / Direttore Generale / Directeur-Generaal / Director general

H. Schumacher Assistent / Assistant / Assistente / Assistent / Assistant

Direktoren / Directeurs / Direttori / Directeuren / Directors :

V. Paretti Allgemeine Statistik und Statistik der assoziierten Staaten / Statistiques générales et statistiques des Etats associés / Statistica Generale e statistiche degli Stati associati / Algemene Statistiek en Statistiek van de geassocieerde Staten / General Statistics and Statistics on the associated States

C. Legrand Energiestatistik / Statistiques de l'énergie / Statistiche dell'Energia / Energiestatistiek / Energy Statistics

N.N. Handels- und Verkehrsstatistik / Statistiques du commerce et des transports / Statistica del Commercio e dei Trasporti / Statistieken van de Handel en Vervoer / Trade and Transports Statistics

F. Grotius Industrie- und Handwerksstatistik / Statistiques industrielles et artisanales / Statistica dell'Industria e dell'Artigianato / Industrie- en Ambachtsstatistiek / Industrial and Craft Statistics

P. Gavanier Sozialstatistik / Statistiques sociales / Statistica Sociale / Sociale Statistiek / Social Statistics

N.N. Agrarstatistik / Statistiques agricoles / Statistica Agraria / Landbouwstatistiek / Agricultural statistics

Diese Veröffentlichung kann zum Einzelpreis von DM 4,— oder zum Jahresabonnementspreis von DM 44,— durch die nachstehend aufgeführten Vertriebsstellen bezogen werden:

Cette publication est vendue par numéro au prix de Ffr 5,— ou Fb 50,— ou par abonnement annuel au prix de Ffr 55,— ou Fb 550,—. S'adresser aux bureaux de vente ci-dessous:

Questa pubblicazione è in vendita al prezzo di Lit. 620 il numero o di Lit. 6.880 per l'abbonamento annuale. Ogni richiesta va rivolta agli uffici di vendita seguenti:

Deze publikatie kost Fl. 3,60 resp. Fb 50,— per nummer of Fl. 40,25 resp. Fb 550,— per jaarabonnement en is verkrijgbaar bij onderstaande verkooppadressen:

This publication is delivered by the following sales agents at the price of: single copies: Fb 50,—, annual subscription: Fb 550,—.

DEUTSCHLAND (B.R.) BUNDESANZEIGER, Postfach - Köln 1 — Fernschreiber: Anzeiger Bonn 08.882.595

FRANCE SERVICE DE VENTE EN FRANCE DES PUBLICATIONS DES COMMUNAUTÉS EUROPÉENNES - 26, rue Desaix, Paris 15^e — Compte courant postal: Paris 23-96

ITALIA LIBRERIA DELLO STATO - Piazza G. Verdi, 10 — Roma
Agenzie: ROMA — Via del Tritone, 61/A e 61/B e Via XX Settembre (Palazzo Ministero delle Finanze) - MILANO — Galleria Vittorio Emanuele, 3 - FIRENZE — Via Cavour, 46/R - NAPOLI — Via Chiaia, 5

NEDERLAND STAATSDRUKKERIJ- EN UITGEVERIJBEDRIJF — Christoffel Plantijnstraat, 's-Gravenhage

BELGIË-BELGIQUE BELGISCH STAATSBLAG — Leuvense weg 40 - Brussel
MONITEUR BELGE — 40, rue de Louvain - Bruxelles

LUXEMBOURG OFFICE CENTRAL DE VENTE DES PUBLICATIONS DES COMMUNAUTÉS EUROPÉENNES — 9, rue Goethe - Luxembourg

GREAT BRITAIN AND COMMONWEALTH H.M. STATIONERY OFFICE — P.O. Box 569 - London S.E. 1

ANDERE LÄNDER - AUTRES PAYS - ALTRI PAESI - ANDERE LANDEN - OTHER COUNTRIES

ZENTRALVERTRIEBSBÜRO DER VERÖFFENTLICHUNGEN DER EUROPÄISCHEN GEMEINSCHAFTEN

OFFICE CENTRAL DE VENTE DES PUBLICATIONS DES COMMUNAUTÉS EUROPÉENNES

UFFICIO CENTRALE DI VENDITA DELLE PUBBLICAZIONI DELLE COMUNITÀ EUROPEE

CENTRAAL VERKOOPKANTOOR VAN DE PUBLIKATIES DER EUROPESE GEMEENSCHAPPEN

CENTRAL SALES OFFICE FOR PUBLICATIONS OF THE EUROPEAN COMMUNITIES

Luxembourg : 2, Place de Metz

4146/6/67/8



IMPRIMERIE VAN MUYSEWINKEL
52, RUE DU BON PASTEUR, BRUX. 14

CAAA670055AC