



ALLGEMEINES STATISTISCHES BULLETIN

BULLETIN GÉNÉRAL DE STATISTIQUES

BOLLETTINO GENERALE DI STATISTICHE

ALGEMEEN STATISTISCH BULLETIN

GENERAL STATISTICAL BULLETIN

1968 - No. 4

**ISTITUTO STATISTICO
DELLE COMUNITÀ EUROPEE**

**STATISTISCHES AMT
DER EUROPÄISCHEN GEMEINSCHAFTEN**

**OFFICE STATISTIQUE
DES COMMUNAUTÉS EUROPÉENNES**

**BUREAU VOOR DE STATISTIEK
DER EUROPESE GEMEENSCHAPPEN**

**STATISTISCHES AMT
DER EUROPÄISCHEN GEMEINSCHAFTEN**

Anschriften

Brüssel, 170, rue de la Loi — Tel. 35 80 40

Luxemburg, Europäisches Zentrum Kirchberg — Tel. 47 941

**OFFICE STATISTIQUE
DES COMMUNAUTÉS EUROPÉENNES**

Adresses

Bruxelles, 170, rue de la Loi — tél. 35 80 40

Luxembourg, Centre Européen Kirchberg — tél. 47 941

**ISTITUTO STATISTICO
DELLE COMUNITÀ EUROPEE**

Indirizzi

Bruxelles, 170, rue de la Loi — tel. 35 80 40

Lussemburgo, Centro Europeo Kirchberg — tel. 47 941

**BUREAU VOOR DE STATISTIEK
DER EUROPESE GEMEENSCHAPPEN**

Adressen

Brussel, Wetstraat, 170 — tel. 35 80 40

Luxemburg, Europees centrum Kirchberg — tel. 47 941

**STATISTICAL OFFICE
OF THE EUROPEAN COMMUNITIES**

Addresses

Brussels, 170, rue de la Loi. Tel. 35 80 40

Luxemburg, European Center Kirchberg. Tel. 47 941

ALLGEMEINES STATISTISCHES BULLETIN
BULLETIN GÉNÉRAL DE STATISTIQUES
BOLLETTINO GENERALE DI STATISTICHE
ALGEMEEN STATISTISCH BULLETIN
GENERAL STATISTICAL BULLETIN

1968 — No. 4

Monatliche Veröffentlichung

Publication mensuelle

Pubblicazione mensile

Maandelijkse uitgave

Monthly

**Inhaltswiedergabe nur mit Quellennachweis
gestattet**

**La reproduction des données est subordonnée
à l'indication de la source**

**La riproduzione del contenuto è subordinata
alla citazione della fonte**

**Het overnemen van gegevens is toegestaan
mits duidelijke bronvermelding**

**Reproduction of the contents of this publication
is subject to acknowledgement of the source**

Vorbemerkung

Das « Allgemeine Statistische Bulletin » soll monatlich die neuesten Zahlen der kurzfristigen wirtschaftlichen Entwicklung in den Ländern der EWG liefern und damit der Konjunkturbeobachtung dienen. Es besteht aus einem jeweils wechselnden Teil, den « Statistischen Sonderberichten », in dem vierteljährliche, halbjährliche oder Jahresstatistiken aufgenommen werden, und aus dem gleichbleibenden Teil der « Monatszahlen », der für 133 konjunktur-erhebliche Indikatoren die letzten verfügbaren Angaben enthält. So weit wie möglich werden hier Vergleichsreihen für das Vereinigte Königreich, die USA und die Sowjetunion herangezogen.

Avertissement

Le « Bulletin général de statistiques » fournit chaque mois les données les plus récentes sur l'évolution économique à court terme des Etats membres de la Communauté européenne et sert ainsi l'observation de la conjoncture. Il comprend une partie variable, les « Notes statistiques », qui concernent des statistiques trimestrielles, semestrielles ou annuelles, et une partie fixe, les « Séries mensuelles », qui donnent les chiffres les plus récents pour 133 indicateurs conjoncturels importants. Dans la mesure du possible, des séries analogues sont également

Avvertenza

Il « Bollettino Generale di Statistiche » pubblica mensilmente i dati più recenti relativi all'evoluzione economica a breve termine nei Paesi della CEE con lo scopo di favorire l'osservazione congiunturale.

Si compone di una parte variabile, la « Nota statistica », concernente statistiche trimestrali, semestrali o annuali, e di una parte fissa, contenente gli ultimi dati disponibili per 133 indicatori concernenti

Woord vooraf

Het « Algemeen Statistisch Bulletin » bevat de meest recente maandcijfers over de economische ontwikkeling op korte termijn in de landen van de EEG en is derhalve bedoeld als bijdrage tot de conjunctuurwaarneming.

In het van inhoud wisselende gedeelte: het « Bijzonder Statistisch Overzicht » worden kwartaal-, halfjaarlijkse of jaarstatistieken opgenomen. Het overige gedeelte van het Bulletin, de « Maandcijfers », bestaat uit vaste rubrieken met de jongste maandcijfers over 133 conjunctuur-indicatoren. In dit gedeelte zijn tevens, indien en voorzover

Foreword

The « General Statistical Bulletin » gives a monthly survey of the up-to-date figures for short-term economic developments in the EEC countries and is intended to assist in the observation of economic trends.

The Bulletin is divided into two parts, one of which, the « Statistical Note », deals with quarterly, half-yearly or annual statistics, whereas the other, the « Monthly Figures », contains the latest available data for a fixed group of 133 indicators of importance in economic trends.

In den Monatszahlen der Bundesrepublik Deutschland ist — falls nichts anderes vermerkt — das Saarland enthalten. West-Berlin ist — vorbehaltlich anders lautender Hinweise — in den deutschen Monatsreihen Nr. 1 - 9, 17 und 18, 46 - 55, 64, 70 - 74 nicht erfaßt. Er wird besonders darauf aufmerksam gemacht, daß einige Zahlen für die jeweils letzten Berichtszeiträume nur vorläufige Werte darstellen und daher oft Änderungen in späteren Ausgaben unterworfen sind.

établies à titre de comparaison pour les Etats-Unis, le Royaume-Uni et l'URSS.

Sauf indication contraire, la Sarre est incluse dans les chiffres mensuels de la république fédérale d'Allemagne. Sauf indication contraire, Berlin-Ouest est exclu des séries mensuelles allemandes n^{os} 1 à 9, 17 et 18, 46 à 55, 64 et 70 à 74.

On notera que certains chiffres intéressant la période d'observation la plus proche sont provisoires et susceptibles d'être modifiés dans les numéros suivants du Bulletin.

la congiuntura. Per il Regno Unito, gli Stati Uniti e l'URSS si sono introdotte serie analoghe ogni qualvolta sia stato possibile.

Salvo indicazione contraria i dati mensili della Germania federale comprendono la Saar. Berlino-Ovest è escluso dalle serie mensili tedesche nn. da 1 a 9, 17 e 18, 46 a 55, 64, e da 70 a 74.

Si segnala al lettore che i dati degli ultimi periodo sono in parte provvisori e quindi suscettibili di modifiche nelle successive edizioni.

mogelijk, analoge cijferreeksen opgenomen over de ontwikkeling in het Verenigd Koninkrijk, de Verenigde Staten en de Sowjet-Unie. In de maandcijfers van de Bondsrepubliek Duitsland is — indien niet anders aangegeven — Saarland begrepen. West-Berlijn is — onder voorbehoud van andersluidende verwijzingen — niet opgenomen in de Duitse maandreksen n^{rs} 1 - 9, 17 en 18, 46 - 55, 64 en 70 - 74. De lezer zij er op gewezen, dat een deel der gegevens over de jongste perioden een voorlopig karakter dragen en derhalve in latere afleveringen gewijzigd kunnen voorkomen.

Wherever possible, comparisons are made with the United Kingdom, the United States and the Soviet Union.

Unless otherwise indicated, the monthly figures for the Federal Republic of Germany include those for the Saar. Except where otherwise stated, West Berlin is not included in the German monthly figures N^{rs} 1 - 9, 17 and 18, 46 - 55, 64 and 70 - 74.

Attention is drawn to the fact that some of the figures relating to the most recent period are tentative and may be amended in later editions.

Zeichen und Abkürzungen

Null (nichts)
Unbedeutend (im allgemeinen weniger als die Hälfte der kleinsten in der betreffenden Reihe verwendeten Einheit oder Dezimale)
Kein Nachweis vorhanden
Monatsdurchschnitt oder Monat
Vierteljahresdurchschnitt oder Vierteljahr
Für das Vereinigte Königreich und die Vereinigten Staaten beziehen sich die Monatsangaben mit diesem Zeichen auf Monate zu 5 Wochen, während die anderen Monate der betreffenden Reihe zu 4 Wochen berechnet sind
Unsichere oder geschätzte Angabe
Vom Statistischen Amt der Europäischen Gemeinschaften vorgenommene Schätzung
Metrische Tonne
Tonnen-Kilometer
Tonne Steinkohleneinheit
Hektoliter
Tera-Kalorie
Kilowattstunde
Million
Milliarde
Deutsche Mark
Französischer Franc
Lira
Gulden
Belgischer Franc
Luxemburger Franc
Dollar
Pfund Sterling
Belgisch-Luxemburgische Wirtschafts-Union
Assoziierte Übersee-Gebiete
Europäische Gemeinschaft für Kohle und Stahl
Europäische Wirtschaftsgemeinschaft
Europäische Atomgemeinschaft
Statistisches Amt der Europäischen Gemeinschaften

Abréviations et signes employés

néant	—
donnée très faible (généralement inférieure à la moitié de la dernière unité ou décimale des nombres mentionnés sous la rubrique)	0
donnée non disponible	.
moyenne mensuelle ou mois	∅ M
moyenne trimestrielle ou trimestre	∅ T
pour le Royaume-Uni et les Etats-Unis, les données mensuelles accompagnées de ce signe concernent un mois de 5 semaines, les autres mois ayant 4 semaines	*
donnée incertaine ou estimée	()
estimation faite par l'Office Statistique des Communautés Européennes	[]
tonne métrique	t
tonne-kilomètre	tkm
tonne équivalent charbon	t SKE - tec
hectolitre	hl
tera-calorie	Tcal
kilowatt-heure	kWh
million	Mio
milliard	Mrd
Deutschmark	DM
franc français	Ffr
Lire	Lit.
florin	Fl
franc belge	Fb
franc luxembourgeois	Flbg
dollar	\$
livre sterling	£
Union Économique Belgo-Luxembourgeoise	UEBL-BLEU
Associés d'Outre-Mer	AOM
Communauté Européenne du Charbon et de l'Acier	EGKS-CECA-ECSC
Communauté Économique Européenne	EWG-CEE-EEG-EEC
Communauté Européenne de l'Énergie Atomique	EURATOM
Office Statistique des Communautés Européennes	SAEG-OSCE-ISCE-BSEG-SOEC

Abbreviazioni e segni convenzionali

fenomeno non esiste

fra trascurabile (generalmente inferiore la metà dell'ultima unità o dell'ultimo decimale dei numeri indicati sotto la rispettiva rubrica)

dato non disponibile

media mensile o mese

media trimestrale o trimestre

per il Regno Unito e gli Stati Uniti i dati mensili contrassegnati da un asterisco riguardano un mese di cinque settimane, mentre gli altri mesi ne hanno quattro

dato incerto o stima

stima effettuata dall'Istituto Statistico delle Comunità Europee

metrica tonnellata

tonnellata-chilometro

tonnellata equivalente di carbon fossile

litro

caloria

watt-ora

milione

miliardo

marco tedesco

franco francese

scudo

ginepro

franco belga

franco lussemburghese

dollaro

sterlina

Unione Economica Belgio-Lussemburghese

Paesi associati d'Oltremare

Comunità Europea del Carbone e dell'Acciaio

Comunità Economica Europea

Comunità Europea dell'Energia Atomica

Istituto Statistico delle Comunità Europee

Tekens en afkortingen

Nul

Zeer kleine hoeveelheid (in het algemeen minder dan de helft van de kleinste, in de betreffende reeks, gebruikte eenheid of decimaal)

Geen gegevens beschikbaar

Maandgemiddelde of maand

Kwartaalgemiddelde of kwartaal

Voor het Verenigd Koninkrijk en de Verenigde Staten hebben maandcijfers voorzien van dit teken betrekking op maanden van 5 weken; de andere maandcijfers betreffen maanden van 4 weken

Onzekere of geschatte gegevens

Schatting van het Bureau voor de Statistiek der Europese Gemeenschappen

Metrische tonnen

Tonkilometer

Tonsteenkoleneenheden

Hectoliter

Terakalorie

Kilowattuur

Miljoen

Miljard

Duitse mark

Franse frank

Lire

Gulden

Belgische frank

Luxemburgse frank

Dollar

Pond sterling

Belgisch-Luxemburgse Economische Unie

Geassocieerde Overzeese Gebieden

Europese Gemeenschap voor Kolen en Staal

Europese Economische Gemeenschap

Europese Gemeenschap voor Atoomenergie

Bureau voor de Statistiek der Europese Gemeenschappen

Abbreviations and symbols used

nil

very small (generally less than half of the smallest unit used in the table)

not available

monthly average or month

quarterly average or quarter

in the case of the United Kingdom and the United States, figures thus marked relate to a five-week month, whereas the other months shown cover four weeks

uncertain or estimated

Estimate made by the Statistical Office of the European Communities

metric ton

ton-kilometres

ton coal equivalent

hectolitre

tera-calory

kilowatt-hour

million

thousand million (US:billion)

Deutsche Mark

French Francs

Lira

Florins (Guilders)

Belgian Francs

Luxembourg Francs

Dollars

Pounds Sterling

Belgo-Luxembourg Economic Union

Overseas associated countries

European Coal and Steel Community

European Economic Community

European Atomic Energy Community

Statistical Office of the European Communities

Inhaltsverzeichnis

STATISTISCHER SONDERBERICHT

Die Entwicklung der Bevölkerung in den Ländern der Gemeinschaft von 1950 bis 1967.

GRAPHISCHE DARSTELLUNGEN UND TABELLEN

Saisonbereinigte Reihen - Tendenz

MONATSAZAHLEN :

Industrie:

Produktionsindizes:

1. Gesamtproduktion
2. Bergbau
3. Verarbeitende Industrie
4. Textilindustrie
5. Papier erzeugende Industrie
6. Leder erzeugende Industrie
7. Chemische Industrie
8. Metallverarbeitende Industrie
9. Nahrungs- und Genußmittelindustrie

Erzeugung:

10. Zusammengefaßte Energiebilanz
11. Steinkohle: Förderung
12. Steinkohle: Bestände
13. Steinkohlenkoks
14. Elektrizität
15. Verarbeitung von Rohöl
16. Eisenerz (Roherz)
17. Rohstahl
18. Roheisen
19. Wollgarne
20. Baumwollgarne
21. Reyon
22. Zellwolle
23. Schwefelsäure
24. Ätznatron und Natronlauge
25. Synthesammoniak
26. Stickstoffdüngemittel
27. Superphosphate
28. Aluminium
29. Zement
30. Mauerziegel
31. Personenkraftwagen
32. Nutzfahrzeuge
33. Zigaretten
34. Bier

Bauwirtschaft:

35. Erteilte Baugenehmigungen
36. Fertigstellungen

Landwirtschaft:

Erzeugung:

37. Rindfleisch
38. Kalbfleisch
39. Schweinefleisch
40. Kuhmilch

Table des matières

NOTE STATISTIQUE

L'évolution démographique dans les pays de la Communauté de 1950 à 1967.

GRAPHIQUES ET TABLEAUX

Séries désaisonnalisées - Tendances

SÉRIES MENSUELLES

Industrie :

Indices de la production :

1. Production totale
2. Industries extractives
3. Industries manufacturières
4. Industrie textile
5. Industrie du papier et carton
6. Industrie du cuir
7. Industrie chimique
8. Industrie transformatrice des métaux
9. Ind. des denrées alim., boissons et tabacs

Production :

10. Bilan global de l'énergie
11. Houille : extraction
12. Houille : stocks
13. Coke de four
14. Energie électrique
15. Pétrole brut traité
16. Minerai de fer
17. Acier brut
18. Fonte brute
19. Filés de laine
20. Filés de coton
21. Rayonne
22. Fibranne
23. Acide sulfurique
24. Soude caustique
25. Ammoniaque
26. Engrais azotés
27. Superphosphate
28. Aluminium
29. Ciment
30. Briques (constr.)
31. Voitures particulières
32. Véhicules utilitaires
33. Cigarettes
34. Bière

Construction

35. Permis de construire délivrés
36. Logements achevés

Agriculture :

Production :

37. Viande de bœuf
38. Viande de veau
39. Viande de porc
40. Lait de vache

Indice

NOTA STATISTICA

L'evoluzione demografica nei paesi della Comunità dal 1950 al 1967.

GRAFICI E TABELLE

serie destagionalizzate - Tendenza

SERIE MENSILI :

Industria :

Indici della produzione :

1. Produzione totale
2. Industria estrattiva
3. Industria manifatturiera
4. Industria tessile
5. Industria della carta e del cartone
6. Industria del cuoio
7. Industria chimica
8. Industria trasformatrice dei metalli
9. Industria alim., bevande e tabacco

Produzione :

10. Bilancio globale dell'energia
11. Carbon fossile : estrazione
12. Carbon fossile : stocks
13. Coke di cokeria
14. Energia elettrica
15. Petrolio grezzo lavorato
16. Minerale di ferro
17. Acciaio grezzo
18. Ghisa grezza
19. Filati di lana
20. Filati di cotone
21. Raion
22. Fiocco
23. Acido solforico
24. Soda caustica
25. Ammoniaca
26. Concimi azotati
27. Superfosfati
28. Alluminio
29. Cemento
30. Mattoni
31. Automobili per uso privato
32. Autoveicoli utilitari
33. Sigarette
34. Birra

Costruzione :

35. Permessi di costruzione rilasciati
36. Abitazioni costruite

Agricoltura :

Produzione :

37. Carne bovina
38. Carne di vitello
39. Carne suina
40. Latte di vacca

Inhoudsopgave

BIJZONDER STATISTISCH OVERZICHT

De ontwikkeling van de bevolking in de landen van de Gemeenschap van 1950 t/m 1967.

GRAFIEKEN EN TABELLEN

Voor seizoeninvloeden gecorrigeerde reeksen - Tendens

MAANDCIJFERS

Industrie :

Productie-indexcijfers :

1. Totale produktie
2. Mijnbouw
3. Verwerkende industrie
4. Textielindustrie
5. Papierindustrie
6. Lederindustrie
7. Chemische industrie
8. Metaalverwerkende industrie
9. Voedings- en genotmiddelenindustrie

Productie :

10. Globale energiebalans
11. Steenkool : produktie
12. Steenkool : voorraden
13. Cokesovencokes
14. Elektriciteit
15. Verwerking van ruwe aardolie
16. IJzererts (ruwerts)
17. Ruwstaal
18. Ruwijzer
19. Wollen garens
20. Katoenen garens
21. Rayongarens
22. Rayonvezels
23. Zwavelzuur
24. Caustieke soda
25. Ammoniak
26. Stikstofhoudende kunstmest
27. Superfosfaat
28. Aluminium
29. Cement
30. Metselstenen
31. Personenauto's
32. Bedrijfsauto's
33. Sigaretten
34. Bier

Bouwnijverheid :

35. Verleende bouwvergunningen
36. Voltooide woningen

Landbouw :

Productie :

37. Rundvlees
38. Kalfsvlees
39. Varkensvlees
40. Koemelk

Table of contents

STATISTICAL NOTE

Demographic trends in Community countries 1950-1967.

GRAPHS AND TABLES

Series adjusted for seasonal variations - Trend

MONTHLY FIGURES :

Industry :

Production indices :

1. Total production
2. Mining and quarrying
3. Manufacturing
4. Textiles
5. Paper and paper board
6. Leather
7. Chemicals
8. Metals manufacturing
9. Foodstuffs, beverages and tobacco

Production :

10. Overall energy balance-sheet
11. Hard-coal : production
12. Hard coal : stocks
13. Coke oven coke
14. Electricity
15. Crude petroleum refinery throughput
16. Iron ore (mined)
17. Crude steel
18. Pig iron
19. Woollen yarn
20. Cotton yarn
21. Rayon
22. Staple fibres
23. Sulphuric acid
24. Caustic soda
25. Synthetic ammonia
26. Nitrogenous fertilizers
27. Superphosphates
28. Aluminium
29. Cement
30. Bricks
31. Passenger cars
32. Commercial vehicles
33. Cigarettes
34. Beer

Building :

35. Licences issued
36. Dwellings completed

Agriculture :

Production :

37. Beef
38. Veal
39. Pigmeat
40. Milk

	Seite Page Pagina Bladz. Page
Verkehr:	
Eisenbahn:	
41. Beladene Güterwagen	44
42. Befördete Tonnen	44
43. Tonnenkilometer	45
Binnenschifffahrt:	
44. Befördete Tonnen	46
45. Tonnenkilometer	46
Binnenhandel:	
Indices der Einzelhandelsumsätze:	
46. Warenhäuser: Gesamtindex	47
47. Warenhäuser: Lebensmittel	47
48. Warenhäuser: Textilien und Bekleidung	48
49. Warenhäuser: Hausrat und Wohnbedarf	48
50. Warenhäuser: Sonstige Waren	49
51. Konsumgenossenschaften: Gesamtindex	49
52. Filialunternehmen: Gesamtindex	50
53. Filialunternehmen: Lebensmittel	50
54. Filialunternehmen: Textilien und Bekleidung	51
55. Filialunternehmen: Hausrat und Wohnbedarf	51
Beschäftigung und Arbeitslosigkeit:	
56. Bergbau und verarbeitende Industrie	52
57. Baugewerbe	52
58. Arbeiterstunden: Industrie	53
59. Arbeitsstunden: Verarbeitende Industrie	53
60. Offene Stellen	54
61. Gesamtzahl der Arbeitslosen	54
62. Männliche Arbeitslose	55
63. Weibliche Arbeitslose	55
Löhne:	
64. Index der Bruttostundenlöhne: Industrie	56
Preisindizes:	
Verbraucherpreise:	
65. Gesamtindex	57
66. Nahrungs- und Genußmittel	58
67. Bekleidung	58
68. Wohnung	59
69. Heizung und Beleuchtung	59
Großhandelspreise:	
70. Gesamtindex	60
71. Erzeugnisse landw. Ursprungs	60
72. Industrieerzeugnisse	61
73. Brennstoffe und Energie	61
74. Baumaterialien	62
Landwirtschaftliche Erzeugerpreise:	
75. Gesamtindex	62
76. Produkte pflanzlichen Ursprungs	63
77. Produkte tierischen Ursprungs	63
Außenhandel:	
78. Gesamteinfuhr	64
79. Gesamtausfuhr	65
80. Einfuhr/Ausfuhr-Überschuß	66
81. Einfuhr aus den Mitgliedsländern	67
82. Ausfuhr nach den Mitgliedsländern	67
83. Einfuhr aus den Nicht-Mitgliedsländern	68
84. Ausfuhr nach den Nicht-Mitgliedsländern	68
85. Einfuhr aus den überseeischen Assoziierten	69
86. Ausfuhr nach den überseeischen Assoziierten	69
Trafic:	
Ferroviaire:	
41. Wagons chargés	44
42. Tonnes transportées	44
43. Tonnes-kilomètres	45
Fluvial:	
44. Tonnes transportées	46
45. Tonnes-kilomètres	46
Commerce intérieur:	
Indices des chiffres d'affaires du commerce de détail:	
46. Grands Magasins: indice général	47
47. Grands Magasins: denrées alimentaires	47
48. Grands Magasins: textiles et habillement	48
49. Grands Magasins: ameublem. et ménage	48
50. Grands Magasins: autres marchandises	49
51. Coopératives de consommation: indice général	49
52. Entrepr. à succursales: indice général	50
53. Entrepr. à succursales: denr. alimentaires	50
54. Entrepr. à succursales: textiles et habillement	51
55. Entrepr. à succursales: ameublement et ménage	51
Emploi et chômage:	
56. Industries extractives et manufacturières	52
57. Construction	52
58. Heures-ouvriers: industrie	53
59. Heures de travail: ind. manufacturières	53
60. Emplois vacants	54
61. Nombre total de chômeurs	54
62. Chômeurs masculins	55
63. Chômeurs féminins	55
Salaires:	
64. Indice des salaires horaires bruts: industrie	56
Indices de prix:	
Prix à la consommation:	
65. Indice général	57
66. Denrées alimentaires, boissons, tabacs	58
67. Habillement	58
68. Loyers	59
69. Chauffage et éclairage	59
Prix de gros:	
70. Indice général	60
71. Produits d'origine agricole	60
72. Produits industriels	61
73. Combustibles et énergie	61
74. Matériaux de construction	62
Prix agricoles à la production:	
75. Indice général	62
76. Produits d'origine végétale	63
77. Produits d'origine animale	63
Commerce extérieur:	
78. Importations totales	64
79. Exportations totales	65
80. Balance commerciale	66
81. Importations des Etats membres	67
82. Exportations vers les Etats membres	67
83. Importations des pays non-membres	68
84. Exportations vers les pays non-membres	68
85. Importations des Associés d'Outre-Mer	69
86. Exportations vers les Associés d'Outre-Mer	69

Traffico :**Ferrovionario**

41. Vagoni carichi
42. Tonnellate trasportate
43. Tonnellate-chilometro

Fluviale

44. Tonnellate trasportate
45. Tonnellate-chilometro

Commercio interno :

Indice della cifra d'affari del commercio al minuto :

46. Grandi Magazzini : indice generale
47. Grandi Magazzini : alimentari
48. Grandi Magazzini: tessili e abbigliamento
49. Grandi Magazzini : mobili e casalinghi
50. Grandi Magazzini : altre merci
51. Coop. di consumo : indice generale

52. Imprese a succursali : indice generale
53. Imprese a succursali : alimentari
54. Imprese a succursali : tessili e abbigliamento
55. Imprese a succursali : mobili e casalinghi

Occupazione e disoccupazione :

56. Industrie estrattive e manifatturiere
57. Costruzione
58. Ore operai : industria
59. Ore di lavoro : industrie manifatturiere
60. Posti liberi
61. Totale dei disoccupati
62. Disoccupati di sesso maschile
63. Disoccupati di sesso femminile

Salari :

64. Indice dei salari orari lordi : industria

Indici dei prezzi :**Prezzi al consumo :**

65. Indice generale
66. Alimentari, bevande e tabacco
67. Abbigliamento
68. Affitti
69. Riscaldamento ed illuminazione

Prezzi all'ingrosso :

70. Indice generale
71. Prodotti di origine agricola
72. Prodotti industriali
73. Combustibili e energia
74. Materiale da costruzione

Prezzi agricoli alla produzione :

75. Indice generale
76. Prodotti di origine vegetale
77. Prodotti di origine animale

Commercio estero :

78. Importazioni totali
79. Esportazioni totali
80. Bilancia commerciale
81. Importazioni dai paesi membri
82. Esportazioni verso i paesi membri
83. Importazioni dai Paesi non membri
84. Esportazioni verso i paesi membri
85. Importazioni dagli Associati d'Oltremare
86. Esportazioni verso gli Associati d'Oltremare

Vervoer :**Spoorwegen**

41. Geladen goederenwagens
42. Vervoerd gewicht
43. Tonkilometers

Binnenvaart

44. Vervoerd gewicht
45. Tonkilometers

Binnenlandse handel :

Indexcijfers van de geldomzetten in de kleinhandel :

46. Warenhuizen : totaal indexcijfer
47. Warenhuizen : levensmiddelen
48. Warenhuizen : textiel en kleding
49. Warenhuizen : huisraad en huish. art.
50. Warenhuizen : overige goederen
51. Coöp. verbruiksver. : totaal indexcijfer

52. Filiaalbedrijven : totaal indexcijfer
53. Filiaalbedrijven : levensmiddelen
54. Filiaalbedrijven : textiel en kleding
55. Filiaalbedrijven : huisraad en huish. art.

Werkgelegenheid en Werkloosheid :

56. Mijnbouw en verwerkende industrie
57. Bouwnijverheid
58. Door arb. gewerkte uren in de industrie
59. Gewerkte uren in de verwerkende ind.
60. Vacante plaatsen
61. Totaal aantal werklozen
62. Werkloze mannen
63. Werkloze vrouwen

Lonen :

64. Indexcijfer van de bruto-uurlonen : industrie

Prijnsindexcijfers :**Levensonderhoud :**

65. Totaal indexcijfer
66. Voedings- en genotmiddelen
67. Kleding
68. Woning
69. Verwarming en verlichting

Groothandelsprijzen :

70. Totaal indexcijfer
71. Produkten van agrarische oorsprong
72. Industriële produkten
73. Brandstoffen en energie
74. Bouwmaterialen

Prijzen - af boerderij :

75. Totaal indexcijfer
76. Produkten van plantaardige oorsprong
77. Produkten van dierlijke oorsprong

Buitenlandse handel :

78. Totale invoer
79. Totale uitvoer
80. Handelsbalans
81. Invoer uit de Lid-Staten
82. Uitvoer naar de Lid-Staten
83. Invoer uit niet Lid-Staten
84. Uitvoer naar niet Lid-Staten
85. Invoer uit de geassocieerde landen overzee
86. Uitvoer naar de geassocieerde landen overzee

Transport :**Railways**

41. Wagons loaded
42. Tonnes carried
43. Tonkilometres

Inland waterways

44. Tonnes carried
45. Tonkilometres

Internal trade :

Indices of retail trade turnover :

46. Department stores : overall index
47. Department stores : foodstuffs
48. Department stores : textiles and clothing
49. Department stores : household equipm.
50. Department stores : other goods
51. Co-operative societies : overall index

52. Multiple retailers : overall index
53. Multiple retailers : foodstuffs
54. Multiple retailers : textiles and clothing
55. Multiple retailers : household equipment

Employment and unemployment :

56. Mining, quarrying and manufacturing
57. Building
58. Man hours : industry
59. Hours worked : manufacturing
60. Total vacancies
61. Total unemployed
62. Number of male unemployed
63. Number of female unemployed

Wages :

64. Index of gross hourly wages in industry

Price indices :**Consumer prices :**

65. Overall index
66. Foodstuffs, beverages and tobacco
67. Clothing
68. Housing
69. Fuel and light

Wholesale prices :

70. Items
71. Agricultural products
72. Industrial products
73. Fuel and power
74. Building materials

Agricultural producer prices :

75. Overall index
76. Vegetable products
77. Livestock products

Foreign trade :

78. Total imports
79. Total exports
80. Trade balance
81. Imports from EEC Member States
82. Exports to EEC Member States
83. Imports from non-member States
84. Exports to non-member States
85. Imports from overseas ass. countries
86. Exports to overseas ass. countries

	Seite Page Pagina Bladz. Page
87. Einfuhr aus der EFTA	70
88. Ausfuhr nach der EFTA	70
89. Einfuhr aus den USA	71
90. Ausfuhr nach den USA	71
91. Einfuhr aus den Entwicklungsländern	72
92. Ausfuhr nach den Entwicklungsländern	72
93. Einfuhr aus den europäischen Ostblockländern	73
94. Ausfuhr nach den europäischen Ostblockländern	73
95. Einfuhr nach großen Warenklassen	74
96. Ausfuhr nach großen Warenklassen	74
97. EWG-Binnenaustausch nach großen Warenklassen	75
98. EWG-Binnenaustausch nach wichtigen Warenkategorien	75
99. Einfuhr aus übrigen Ländern	76
100. Ausfuhr nach übrigen Ländern	77
101. Index des Einfuhrvolumens	78
102. Index des Ausfuhrvolumens	78
103. Index der Einfuhrdurchschnittswerte	79
104. Index der Ausfuhrdurchschnittswerte	79
105. Index der « Terms of Trade »	80
106. Verhältnis der Volumenindizes	80
107. EWG : Indices der Einfuhr	81
108. EWG : Indices der Ausfuhr	81
Öffentliche Finanzen :	
109. Staatshaushalt : Kassenausgänge	
110. Staatshaushalt : Kassenüberschuß bzw. -defizit	82
111. Staatsverschuldung	83
112. Innere und äußere Staatsverschuldung	83
113. Kurzfristige innere Staatsverschuldung	84
114. Fiskaleinnahmen des Staates	
115. Aufkommen aus Lohnsteuer	84
116. Aufkommen aus Umsatzsteuer	85
Geld- und Kreditwesen :	
117. Bilanzen der Zentralbanken	
118. Geldmarktsätze	
119. Bruttoreserven an Gold und konvertiblen Währungen	86
120. In den Bruttoreserven enthaltene Goldbestände	87
121. Inlandwechsellkurs	88
122. Geldversorgung	88
123. Bargeld	89
124. Buchgeld	89
125. Spareinlagen	90
126. Kurzfristige Bankkredite	90
127. Emission von Wertpapieren insgesamt	91
128. Emission von Aktien	91
129. Emission von Anleihen der öffentl. Hand	92
130. Emission von privaten Schuldverschreibungen	92
131. Index der Aktienkurse	93
132. Rendite der Aktien	94
133. Rendite der festverzinslichen Wertpapiere	94
Importations de l'AELE	
87. Importations de l'AELE	70
88. Exportations vers l'AELE	70
89. Importations des Etats-Unis	71
90. Exportations vers les Etats-Unis	71
91. Importations des pays en voie de développement	72
92. Exportations vers les pays en voie de développement	72
93. Importations des pays européens de l'Est	73
94. Exportations vers les pays européens de l'Est	73
95. Importations par grandes classes de produits	74
96. Exportations par grandes classes de produits	74
97. Echanges intracommunautaires par grandes classes de produits	75
98. Echanges intracommunautaires pour les principales catégories de produits	75
99. Importations en provenance des principaux autres pays	76
100. Exportations vers les principaux autres pays	77
101. Indice du volume des importations	78
102. Indice du volume des exportations	78
103. Indice de valeur moyennes des importations	79
104. Indice de valeur moyennes des exportations	79
105. Indice des termes de l'échange	80
106. Rapport des indices de volume	80
107. CEE : indices des importations	81
108. CEE : indices des exportations et des termes de l'échange	81
Finances publiques :	
109. Exécution du budget : décaissements	
110. Exécution du budget : solde de financement	82
111. Dette publique totale	83
112. Dette publique intérieure et extérieure	83
113. Dette publique intérieure à court terme	84
114. Recettes fiscales de l'Etat	84
115. Impôts sur les salaires	85
116. Impôts sur le chiffre d'affaires	85
Monnaie et crédit :	
117. Bilans des banques centrales	
118. Taux du marché monétaire	86
119. Réserves brutes en or et en devises convertibles	86
120. Avoirs en or compris dans les réserves brutes	87
121. Taux de change intérieur	88
122. Disponibilités monétaires	88
123. Monnaie fiduciaire	89
124. Monnaie scripturale	89
125. Dépôts d'épargne	90
126. Crédits à court terme des org. monét.	90
127. Émissions de valeurs mobilières : total	91
128. Émissions d'actions	91
129. Émissions d'emprunts du secteur public	92
130. Émissions d'obligations du secteur privé	92
131. Indice du cours des actions	93
132. Rendement des actions	94
133. Rendement des titres à revenu fixe	94

87. Importazioni dall'EFTA
88. Esportazioni verso l'EFTA
89. Importazioni dagli S.U.
90. Esportazioni verso gli S.U.
91. Importazioni dai paesi in via di sviluppo
92. Esportazioni verso i paesi in via di sviluppo
93. Importazioni dai paesi europei dell'Est
94. Esportazioni verso i paesi europei dell'Est
95. Importazioni per grandi classi di prodotti
96. Esportazioni per grandi classi di prodotti
97. Scambi intra CEE per grandi classi di prodotti
98. Scambi intra CEE secondo le principali categorie dei prodotti
99. Importazioni dagli altri principali paesi
100. Esportazioni verso gli altri principali paesi
101. Indice del volume delle importazioni
102. Indice del volume delle esportazioni
103. Indice del valore medio delle importazioni
104. Indice del valore medio delle esportazioni
105. Indice dei termini di scambio
106. Rapporto degli indici di volume
107. CEE : Indici delle importazioni
108. CEE : Indici delle esportazioni e dei termini di scambio

Finanze pubbliche :

109. Bilancio pubblico : uscite di cassa
110. Bilancio pubblico : eccedenze o deficit di cassa
111. Debito pubblico : totale
112. Debito pubblico interno ed estero
113. Debito pubblico interno a breve termine
114. Entrate fiscali dello Stato
115. Imposte sui salari
116. Imposte sulla cifra d'affari

Finanze e credito :

117. Situazione delle banche centrali
118. Tassi del mercato monetario
119. Disponibilità in oro e divise convertibili
120. Disponibilità in oro comprese nel totale delle riserve
121. Tasso di cambio interno
122. Disponibilità monetarie
123. Biglietti e moneta in circolazione
124. Moneta scritturale
125. Depositi a risparmio
126. Crediti bancari a breve termine
127. Emissione totale di valori mobiliari
128. Emissione di azioni
129. Emissione di titoli a reddito fisso : settore pubblico
130. Emissione di titoli a reddito fisso : settore privato
131. Indice del corso delle azioni
132. Rendimento delle azioni
133. Rendimento dei titoli a reddito fisso

87. Invoer uit de EVA-landen
88. Uitvoer naar de EVA-landen
89. Invoer uit de USA
90. Uitvoer naar de USA
91. Invoer uit de ontwikkelingslanden
92. Uitvoer naar de ontwikkelingslanden
93. Invoer uit de Europese Oostbloklanden
94. Uitvoer naar de Eur. Oostbloklanden
95. Invoer volgens grote goederenklassen
96. Uitvoer volgens grote goederenklassen
97. Handelsverkeer binnen de EEG naar grote goederenklassen
98. Handelsverkeer binnen de EEG naar de belangrijkste categorieën van goederen
99. Invoer uit overige landen
100. Uitvoer naar overige landen
101. Indexcijfer van het invoervolume
102. Indexcijfer van het uitvoervolume
103. Indexcijfer van de gemiddelde waarden van de invoer
104. Indexcijfer van de gemiddelde waarden van de uitvoer
105. Indexcijfer van de ruilvoet
106. Onderlinge verhouding van de hoeveelheidsindexcijfers
107. EEG : Indexcijfers van de invoer
108. EEG : Indexcijfers van de uitvoer en van de ruilvoet

Overheidsfinanciën :

109. Staatsfinanciën : uitgaven op kasbasis
110. Staatsfinanciën : kasoverschot resp. kastekort
111. Staatsschuld
112. Binnenlandse en buitenlandse staatsschuld
113. Binnenlandse staatsschuld op korte termijn
114. Door het Rijk geïnde belastingen
115. Opbrengst uit loonbelasting
116. Opbrengst uit omzetbelasting

Geld- en kredietwezen :

117. Balansen van de centrale banken
118. Rentevoet van de geldmarkt
119. Brutoreserves aan goud en inwisselbare valuta's
120. In de brutoreserves begrepen goudvoorraad
121. Binnenlandse wisselkoers
122. Geldhoeveelheid
123. Chartaalgeld
124. Giraalgeld
125. Spaarbanken
126. Bankkredieten op korte termijn
127. Emissies van waardepapieren : totaal
128. Emissies van aandelen
129. Emissies van obligaties : overheidssector
130. Emissies van obligaties : particuliere sector
131. Indexcijfer van de aandelenkoersen
132. Rendement van de aandelen
133. Rendement van de obligaties

87. Imports from EFTA countries
88. Exports to EFTA countries
89. Imports from USA
90. Exports to USA
91. Imports from developing countries
92. Exports to developing countries
93. Imports from eastern European countries
94. Exports to eastern European countries
95. Imports by big commodity classes
96. Exports by big commodity classes
97. Intra-EEC trade by big commodity classes
98. Intra-EEC trade for selected commodity categories
99. Imports from principal remaining countries
100. Exports to principal remaining countries
101. Index of volume of imports
102. Index of volume of exports
103. Index of average import values
104. Index of average export values
105. Index of terms of trade
106. Ratio of volume indices
107. Indices of imports
108. Indices of exports

Public finance :

109. National budgets : cash expenditure
110. National budgets : cash surpluses on deficits
111. National debt : total
112. Domestic and foreign national debt
113. Short-term domestic national debt
114. Government tax revenue
115. Yield from wages tax
116. Yield from turnover tax

Money and credit :

117. Balances of Central Banks
118. Money market rates
119. Gross reserves of gold and convertible currencies
120. Goldholdings in the gross reserves
121. National rates of exchange
122. Money supply
123. Notes and coin
124. Scriptural money
125. Savings deposits
126. Short-term bank advances
127. Total security issues
128. Share issues
129. Public loans issued
130. Private bonds issued
131. Index of share quotations
132. Yields on shares
133. Yields on bonds

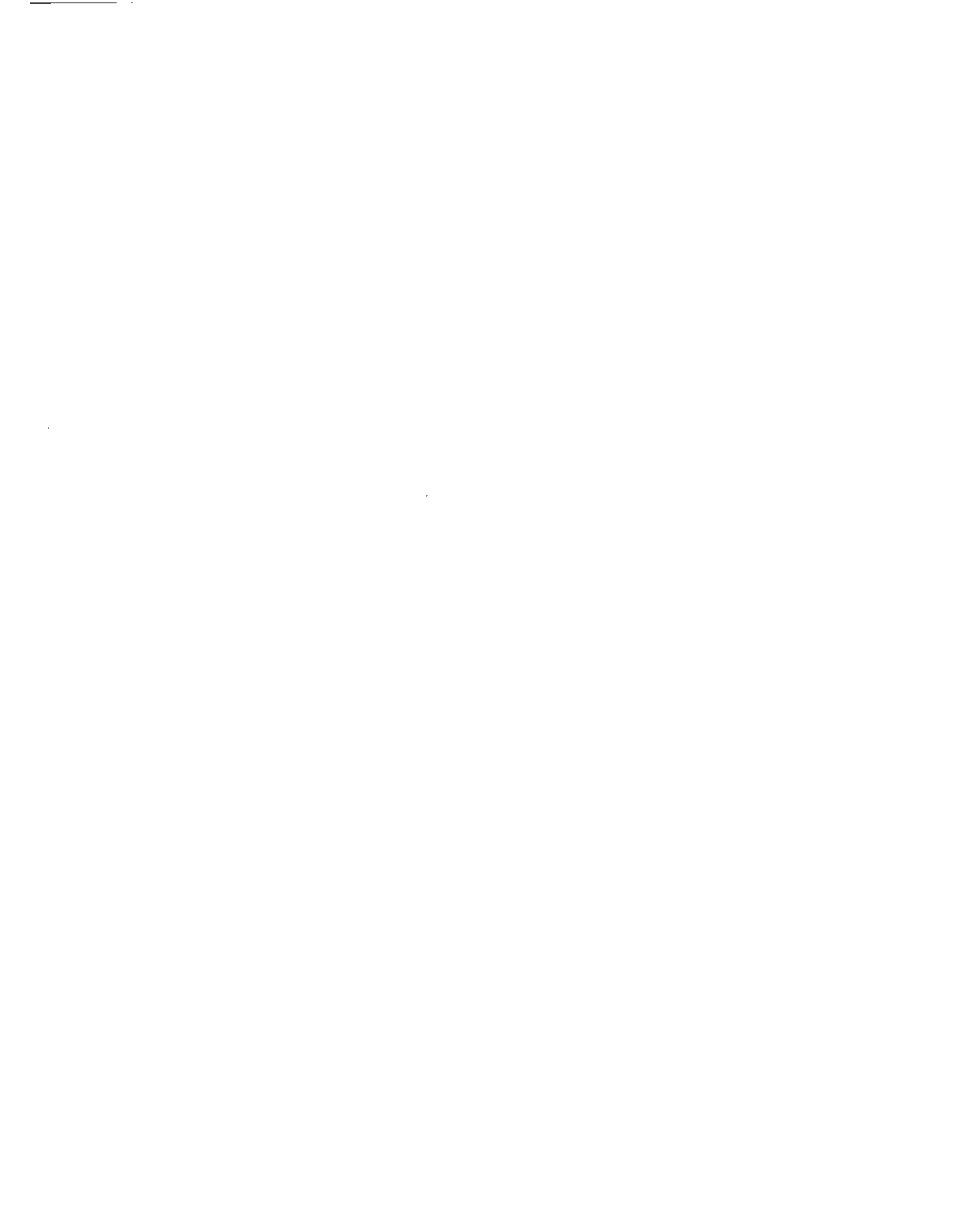

Die Entwicklung der Bevölkerung in den Ländern der Gemeinschaft von 1950 bis 1967

Das SAEG veröffentlicht nachstehend einige Grunddaten zur Bevölkerungsentwicklung in den Ländern der Gemeinschaft von 1950 bis 1967. Es handelt sich dabei um die Gesamtbevölkerung, ihre Struktur nach Alter und Geschlecht und die Eheschliessungs-, Ge-

burten-, Sterblichkeits- und Kindersterblichkeitsziffern, sowie um die Hauptmerkmale der mutmaßlichen Situation in den Jahren 1970, 1975 und 1980. Ein kurzes Literaturverzeichnis ergänzt diese Aufzeichnung.

NOTE STATISTIQUE

L'évolution démographique dans les pays de la Communauté de 1950 à 1967

L'OSCE publie ci-dessous quelques données de base relatives à l'évolution démographique dans les pays de la Communauté de 1950 à 1967. Il s'agit de l'effectif total de la population, de sa structure par âge et sexe et des taux habituels de nuptialité, natalité, morta-

lité et mortalité infantile et des principales caractéristiques de ce que pourrait être la situation en 1970, 1975 et 1980 dans l'hypothèse la plus probable. Une courte bibliographie complète cette note.

NOTA STATISTICA

L'evoluzione demografica nei paesi della Comunità dal 1950 al 1967

L'ISCE presenta in questa nota alcuni dati di base sull'evoluzione demografica nei paesi della Comunità per il periodo 1950-1967. Essi concernono l'effettivo totale della popolazione, la sua struttura per età e sesso nonché i tassi di nuzialità, natalità, mortalità, mor-

talità infantile e le principali caratteristiche della situazione da prevedersi nell'ipotesi più probabile per gli anni 1970, 1975 e 1980. La nota è completata da una breve bibliografica.

BIJZONDER STATISTISCH OVERZICHT

De ontwikkeling van de bevolking in de landen van de Gemeenschap van 1950 t/m 1967

Het BSEG publiceert in deze nota enige basisgegevens met betrekking tot de bevolkingsontwikkeling in de landen van de Gemeenschap in de periode van 1950 t/m 1967. De gegevens hebben betrekking op het totale aantal van de bevolking, de bevolkingsstructuur volgens leeftijd en geslacht en de gebruikelijke huwelijks-

cijfers, geboortecijfers, sterftcijfers en kindersterftcijfers en de voornaamste kenmerken van de vermoedelijke situatie in 1970, 1975 en 1980 bij de meest waarschijnlijke hypothese. Deze nota wordt aangevuld met een korte bibliografie.

SPECIAL STATISTICAL NOTE

Demographic trends in Community countries 1950 - 1967

The Statistical Office of the European Communities publishes below certain basic data on demographic trends in the Community countries from 1950 to 1967. There are figures for the total population and its structure by age and sex, and the usual tables showing

marriage, birth, death and infant mortality rates and a table showing what the main features of the situation are most likely to be in 1970, 1975 and 1980. A short bibliography is appended.

I. Gesamtbevölkerung
I. Population totale
I. Popolazione totale
I. Totale bevolking
I. Total population

1 000

	Deutschland ¹⁾		France ²⁾	Italia ³⁾	Nederland ⁴⁾	Belgique/ België ⁵⁾	Luxembourg ⁶⁾	EWG/CEE EEG/EEC
		darunter: Berlin-West						
A. Jahresdurchschnitt - Moyenne annuelle - Media annuale - Jaargemiddelde - Annual average								
1950	49 989	2 139	41 830	46 769	10 114	8 639	295,6	157 637
1951	50 528	2 163	42 160	47 091	10 264	8 678	297,4	159 018
1952	50 859	2 170	42 460	47 344 b)	10 382	8 730	299,3	160 074
1953	51 350	2 208	42 750	47 604	10 494	8 778	301,1	161 277
1954	51 880	2 193	43 060	47 898	10 616	8 819	302,9	162 576
1955	52 382	2 195	43 430	48 199	10 751	8 868	304,8	163 935
1956	53 008	2 221	43 840	48 468	10 888	8 923	306,6	165 434
1957	53 656	2 224	44 310	48 742	11 026	8 989	308,4	167 031
1958	54 292	2 223	44 790	49 041	11 187	9 053	310,3	168 673
1959	54 876	2 211	45 240	49 356	11 348	9 104	312,1	170 236
1960	55 433	2 199	45 680	49 641	11 486	9 153	314,0	171 707
1961	56 175 c)	2 197	46 160	49 862	11 639	9 184 d)	316,9	173 337
1962	56 938	2 180	47 000	50 151	11 806	9 220	320,8	175 436
1963	57 587	2 177	47 850	50 597	11 966	9 289	324,1	177 613
1964	58 266	2 193	48 410	51 119	12 127	9 378	327,8	179 628
1965	59 012	2 201	48 920	51 574	12 294	9 463	331,7	181 595
1966	59 638	2 191	49 400	51 958	12 456	9 528	(335,0)	183 315
1967	59 872	.	49 890	52 439	12 597	(9 600)	(336,0)	184 734
B. Am 31. Dezember - Au 31 décembre - Al 31 dicembre - Op 31 december - On 31 December								
1950	50 337	2 155	42 010	46 959	10 200	8 654	296,5	158 457
1951	50 726	2 172	42 301	47 224	10 328	8 703	298,3	159 580
1952	51 052	2 187	42 618	47 465 b)	10 436	8 758	300,2	160 629
1953	51 640	2 198	42 885	47 743	10 551	8 798	302,0	161 925
1954	52 127	2 192	43 228	48 054	10 680	8 841	303,9	163 234
1955	52 698	2 203	43 627	48 345	10 822	8 896	305,7	164 694
1956	53 319	2 224	44 059	48 592	10 957	8 951	307,5	166 186
1957	53 996	2 229	44 563	48 893	11 096	9 027	309,4	167 884
1958	54 606	2 223	45 015	49 189	11 278	9 079	311,2	169 478
1959	55 123	2 204	45 465	49 523	11 417	9 129	313,0	170 970
1960	55 785	2 197	45 904	49 760	11 556	9 178	314,9	172 498
1961	56 589	2 189	46 422	49 965	11 721	9 190 d)	318,8	174 206
1962	57 247	2 174	47 573	50 338	11 890	9 251	322,7	176 622
1963	57 865	2 186	48 134	50 857	12 042	9 328	325,5	178 552
1964	58 587	2 200	48 699	51 382	12 212	9 428	330,0	180 638
1965	59 297	2 197	49 150	51 773	12 377	9 499	333,3	182 429
1966	59 793	2 185	49 650	52 152	12 535	9 556	(334,8)	184 021
1967					(12 660)			

a) Anwesende Gesamtbevölkerung
b) Diskontinuität in der Größenordnung von 20 000
c) Volkszählung vom 6. Juni 1961
d) Diskontinuität aufgrund der Berichtigung vom 31. Dezember 1961 (Volkszählung); die gezählte Bevölkerung war 33 000 niedriger als die berechnete Bevölkerung

a) Population présente totale
b) Discontinuité de l'ordre de 20 000
c) Recensement du 6 juin 1961
d) Discontinuité due à l'ajustement au 31 décembre 1961 (recensement). La population recensée était inférieure de 33 000 unités à la population calculée

a) Popolazione presente totale
b) Discontinuità dell'ordine di 20 000
c) Dati del Censimento al 6 giugno 1961
d) Discontinuità causata dalle rettifiche al 31 dicembre 1961 (censimento). La popolazione censita era inferiore di 33 000 unità alla popolazione calcolata.

a) Totale aanwezige bevolking
b) Discontinuité in de grootte van 20 000
c) Volkstelling op 6 juni 1961
d) Discontinuité door herziening op 31 december 1961 (volkstelling). De getelde bevolking was 33 000 lager dan de berekende bevolking

a) Total present population
b) Discontinuity of the order of 20 000
c) Census figure on 6 June 1961
d) Discontinuity due to adjustment on 31 December 1961 (Census). The census population was 33 000 below the current estimate

¹⁾ Statistisches Jahrbuch, SBA Wiesbaden.
²⁾ Annuaire statistique de la France, INSEE Paris.
³⁾ Relaz. gen. sulla sit. econ. del paese, ISTAT Roma.

⁴⁾ Maandschrift van het CBS, Den Haag.
⁵⁾ Annuaire statistique de la Belgique, INS Bruxelles.
⁶⁾ Annuaire statistique, STATEC Luxembourg.

II. Natürliche Bevölkerungsbewegung
II. Mouvement naturel de la population
II. Movimento naturale della popolazione
II. Natuurlijke loop der bevolking
II. Components of natural change in population

°/oo

	Deutschland 1)	France 2)	Italia 3)	Nederland 4)	Belgique/ België 5)	Luxembourg 6)	
a) Eheschließungen, Lebendgeborene, Gestorbene auf 1 000 Einwohner							
b) Gestorbene im ersten Lebensjahr auf 1 000 Lebendgeborene							
a) <i>Mariages, naissances et décès pour 1 000 habitants</i>	A. Eheschliessungen - Nuptialité - Nuzialità - Huwelijken - Mariages a)						
b) <i>Décès de moins d'un an pour 1 000 naissances vivantes</i>	1950-1954	9,6	7,5	7,3	8,4 7)	7,9	8,6
	1955-1959	9,0	7,0	7,4	8,3	7,5	7,8
a) <i>Matrimoni, nascite e decessi per 1 000 abitanti</i>	1960-1964	9,1	7,0	7,9 8) 9)	8,0	6,8	6,7 6) 11)
b) <i>Decessi di meno di un anno per 1 000 nati vivi</i>	1960 . . .	9,4	7,0	7,6	7,8	7,1	7,1
	1961 . . .	9,4	6,8	7,9	8,0	6,8	6,9
a) <i>Huwelijken, geboorten en sterfgevallen per 1 000 inwoners</i>	1962 . . .	9,3	6,8	8,0	7,9	6,7	6,6
b) <i>Sterfte beneden 1 jaar op 1 000 levendgeborenen</i>	1963 . . .	8,8	7,1	8,2	8,0	6,7	6,5
	1964 . . .	8,7	7,2 8)	8,0 9)	8,5	6,9	6,6 11)
a) <i>Marriages, births and deaths per 1 000 inhabitants</i>	1965 . . .	8,3	7,1 8)	7,6 9)	8,8	7,1 10)	6,6 11)
b) <i>Infant deaths per 1 000 live births</i>	1966 12) . .	8,0	6,9	7,4	9,0	7,2	6,6 .
	B. Lebendgeborene - Natalité - Natalità - Geboorten - Births a)						
	1950-1954	15,8	19,4	18,3	22,1 7)	16,6	14,7
	1955-1959	16,5	18,3	17,7	21,2	17,0	15,8
	1960-1964	18,0	17,9 2) 8)	18,6 3) 9)	20,9	17,0	15,9 6) 11)
	1960 . . .	17,4	17,9	17,9	20,8	16,9	15,9
	1961 . . .	18,0	18,1	18,4	21,3	17,2	16,0
	1962 . . .	17,9	17,6	18,4	20,9	16,7	15,9
	1963 . . .	18,3	18,1	18,7	20,9	17,0	15,6
	1964 . . .	18,2	18,1 8)	19,5 9)	20,7	17,0	15,8 11)
	1965 . . .	17,7	17,6 8)	18,8 9)	19,9	16,3 10)	15,9 11)
	1966 12) . .	17,6	17,4	18,5	19,2	15,8	15,5
	C. Gestorbene - Mortalité - Mortalità - Sterfgevallen - Deaths a)						
	1950-1954	10,8	12,7	9,8	7,5 7)	12,0	11,7
	1955-1959	11,1	11,8	9,4	7,6	11,8	11,8
	1960-1964	11,4	11,2 2) 8)	9,6 3) 9)	7,8	12,0	11,9 6) 11)
	1960 . . .	11,6	11,3	9,4	7,6	12,3	11,8
	1961 . . .	11,2	10,8	9,3	7,6	11,6	11,3
	1962 . . .	11,3	11,4	10,0	8,0	12,1	12,5
	1963 . . .	11,7	11,6	10,0	8,0	12,4	12,0
	1964 . . .	11,0	10,7 8)	9,4 9)	7,7	11,6	11,7 11)
	1965 . . .	11,5	11,0 8)	9,8 9)	8,0	12,2 10)	12,2 11)
	1966 12) . .	11,5	10,6	9,3	8,1	12,0	12,1
	D. Kindersterblichkeit - Mortalité infantile - Mortalità infantile - Kindersterfte - Infant mortality b)						
	1950-1954	49,3	45,9	61,1	23,2 7)	46,3	44,6
	1955-1959	37,6	33,9	48,7	18,1	35,5	37,5
	1960-1964	29,5	25,5 2) 8)	40,3 3) 9)	16,5	27,6 5) 10)	29,4 6) 11)
	1960 . . .	33,8	27,4	43,9	17,9	31,2	31,5
	1961 . . .	32,0	25,7	40,7	17,0	28,1	26,2
	1962 . . .	29,3	25,7	41,8	17,0	27,5	31,1
	1963 . . .	27,1	25,5	39,6	15,8	25,2	28,6
	1964 . . .	25,3	23,4 8)	35,5 9)	14,8	25,9 10)	29,8 11)
	1965 . . .	23,8	21,9 8)	34,3 9)	14,4	24,0 10)	24,0 11)
	1966 12) . .	23,6	21,7	34,3	14,5	21,2	34,3
<i>Quellen - Sources - Fonti - Bronnen - Sources :</i>							
1) Statistisches Jahrbuch, SBA Wiesbaden.			7) Zestig jaren statistiek in tijdreeksen. CBS Den Haag.				
2) Annuaire statistique de la France, INSEE Paris.			8) Bull. mensuel de statistiques, INSEE Paris.				
3) Annuario statistico italiano, ISTAT Roma.			9) Boll. mensile di statistica, ISTAT Roma.				
4) Maandschrift van het CBS, CBS Den Haag.			10) Bull. de statistiques, INS Bruxelles.				
5) Annuaire statistique de la Belgique, INS Bruxelles.			11) STATEC, Luxembourg.				
6) Annuaire statistique, STATEC Luxembourg.			12) ONU, Annuaire Démographique 1966.				

III. Bevölkerung nach Alter und Geschlecht am 1. Januar
III. Population par âge et sexe au 1^{er} janvier
III. Popolazione per età e sesso al 1^o gennaio
III. Bevolking naar leeftijd en geslacht op 1 januari
III. Population by age and sex, on 1 january
%

	Deutschland ¹⁾		France ²⁾		Italia ³⁾		Nederland ⁴⁾		Belgique/ België ⁵⁾		Luxembourg ⁶⁾	
	M	F	M	F	M	F	M	F	M	F	M	F
1950												
0-14	12,0	11,5	²⁾ 11,4	²⁾ 11,1	13,5	13,0	15,0	14,3	10,6	10,3	10,1	9,7
15-64	30,7	36,5	32,0	34,1	31,8	33,6	31,1	31,9	33,7	34,4	35,4	35,3
65 +	4,2	5,1	4,5	6,9	3,6	4,5	3,7	4,0	4,9	6,1	4,4	5,1
	46,9	53,1	47,9	52,1	48,9	51,1	49,8	50,2	49,2	50,8	49,9	50,1
1955												
0-14	10,9	10,4	12,5	12,0	12,8	12,2	15,3	14,6	11,1	10,7	.	.
15-64	31,9	36,8	31,4	32,6	32,4	34,0	30,5	31,2	33,0	33,7	.	.
65 +	4,3	5,7	4,4	7,1	3,8	4,8	4,0	4,4	5,0	6,5	.	.
	47,1	52,9	48,3	51,7	49,0	51,0	49,8	50,2	49,1	50,9	.	.
1960												
0-14	10,5	10,0	13,3	12,9	11,8	11,4	15,4	14,6	12,0	11,6	10,9	10,4
14-64	32,3	36,7	30,9	31,3	33,0	34,9	30,2	30,8	31,9	32,5	33,8	34,2
65 +	4,3	6,2	4,3	7,3	3,9	5,0	4,2	4,8	5,1	6,9	4,7	6,0
	47,1	52,9	48,5	51,5	48,7	51,3	49,8	50,2	49,0	51,0	49,4	50,6
1965												
0-14	11,5	11,0	13,0	12,5	11,7	11,3	14,4	13,7	12,2	11,7	³⁾ 11,2	³⁾ 10,7
14-64	31,3	34,4	31,3	31,2	32,6	34,6	31,1	31,1	31,6	31,9	33,9	32,8
65 +	4,6	7,2	4,5	7,5	4,3	5,5	4,4	5,3	5,3	7,3	4,9	6,5
	47,4	52,6	48,8	51,2	48,6	51,4	49,9	50,1	49,1	50,9	50,0	50,0

M : Männer
Hommes
Maschi
Mannen
Males

F : Frauen
Femmes
Femmine
Vrouwen
Females

Quellen - Sources - Fonti - Bronnen - Sources :

¹⁾ Stat. Jahrbuch, SBA Wiesbaden.
²⁾ Ann. stat. de la France, INSEE Paris.
³⁾ OCDE : Statistiques de main-d'œuvre.
⁴⁾ Jaarcijfers voor Nederland, CBS Den Haag.
⁵⁾ Annuaire statistique de la Belgique, INS Bruxelles.
⁶⁾ Ann. stat. 1964, STATEC Luxembourg.

IV. Bevölkerung nach Alter und Geschlecht ; letzte verfügbare Angaben
IV. Population par âge et sexe ; dernières données disponibles
IV. Popolazione per età e sesso ; ultimi dati disponibili
IV. Bevolking naar leeftijd en geslacht ; laatste beschikbare gegevens
IV. Population by age and sex ; latest figures

°/oo

M : Männer
 Hommes
 Maschi
 Mannen
 Males

F : Frauen
 Femmes
 Femmine
 Vrouwen
 Females

	Deutschland ¹⁾ 1.1.1966		France ²⁾ 1.1.1967		Italia ³⁾ 7.6.1967		Nederland ⁴⁾ 1.1.1967		Belgique/België ⁵⁾ 1.1.1966		Luxembourg ⁶⁾ 1.1.1967	
	M	F	M	F	M	F	M	F	M	F	M	F
0- 4	43,7	41,6	43,5	41,9	123,5	120,5	49,5	47,1	42,3	40,2	39,5	37,8
5- 9	38,4	36,5	42,4	40,9			47,9	45,8	41,3	39,4	39,0	37,4
10-14	33,9	32,3	42,2	40,7			45,7	43,4	38,8	37,2	36,2	35,5
15-19	32,9	31,1	44,6	42,4			37,9	36,9	47,3	45,0	38,4	36,9
20-24	35,2	32,8	35,5	32,4	34,0	35,0	41,8	39,4	31,0	29,5	34,2	31,6
25-29	44,2	40,3	32,3	28,2	33,5	37,1	34,6	31,9	32,2	30,7	35,4	33,2
30-34	35,3	32,1	34,4	31,6	34,0	36,3	32,0	30,0	34,0	33,0	36,0	33,7
35-39	34,1	33,3	34,7	33,5	36,2	37,2	31,0	30,4	34,8	34,4	40,0	37,3
40-44	28,3	37,0	33,4	33,4	35,4	37,0	29,8	30,6	35,1	35,4	30,8	35,5
45-49	19,6	26,9	24,9	25,5	27,5	30,3	27,2	28,2	24,3	24,8	26,9	29,6
50-54	26,8	36,2	23,9	25,5	28,6	30,1	25,5	26,8	29,5	30,8	30,6	31,7
55-59	28,9	37,8	26,9	29,5	29,2	30,4	23,2	25,3	29,4	31,9	31,6	33,5
60-64	27,0	33,4	24,7	28,4	23,3	25,2	20,4	23,0	26,9	30,9	27,4	31,5
65-69	19,6	28,1	19,6	25,2	44,2	56,3	16,1	19,2	21,1	26,8	21,4	26,0
70-74	12,5	21,1	12,1	20,7			12,3	15,1	14,5	20,6	14,0	18,9
75-79	8,2	13,8	8,1	15,3			8,3	10,3	9,4	14,0	8,4	12,1
80-84	4,4	7,2	4,4	9,5			4,6	5,8	5,3	8,3	4,4	6,7
85-89	1,7	2,7	1,7	4,2	1,9	2,4	2,0	3,4	1,6	2,6		
90 +	0,4	0,7	0,5	1,4	0,5	0,7	0,5	1,0	0,4	0,8		
	475,1	524,9	489,8	510,2	487,7	512,3	499,6	500,4	490,8	509,2	491,6	508,4

¹⁾ Statistisches Jahrbuch, SBA Wiesbaden.

²⁾ Annuaire statistique de la France, INSEE Paris.

³⁾ Ril. naz. delle Forze di Lavoro, ISTAT Roma.

⁴⁾ Maandstatistiek van de bevolking en de volksgezondheid, CBS Den Haag.

⁵⁾ Annuaire statistique, INS Bruxelles.

⁶⁾ Annuaire statistique, STATEC Luxembourg.

Gesamtbevölkerung 1900-1967
 Population totale 1900-1967
 Popolazione totale 1900-1967
 Totale bevolking 1900-1967
 Total population 1900-1967

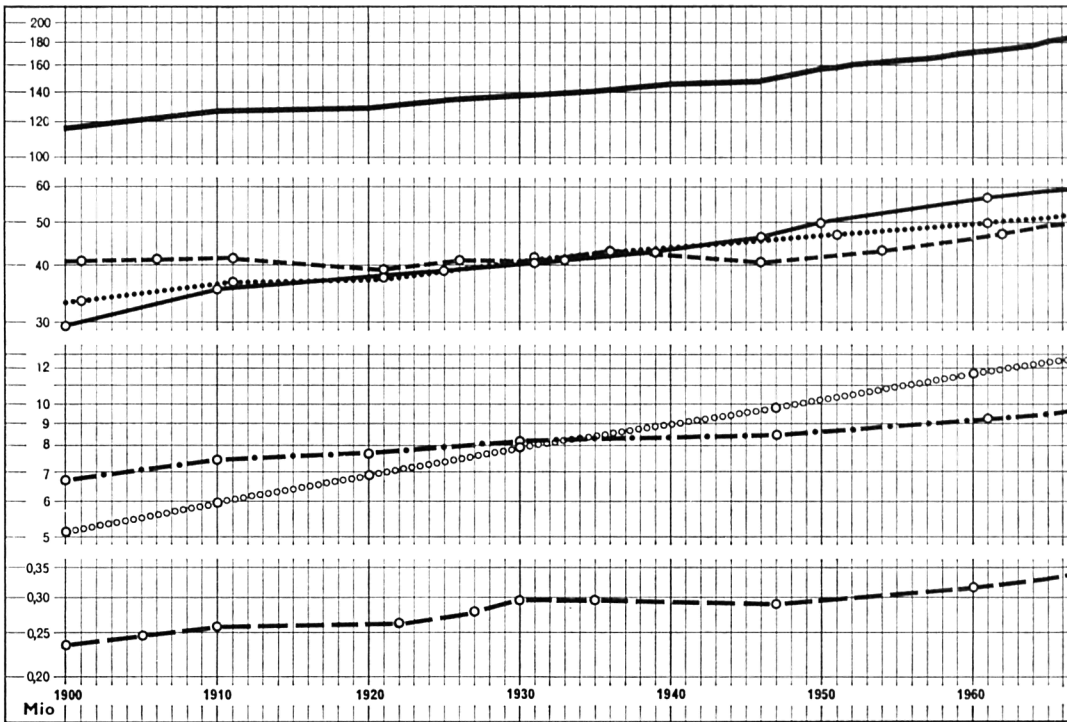

- EWG - CEE - EEG - EEC
- Deutschland B.R.
- - - France
- Italia
- o o o o o Nederland
- . - . Belgique-Belgie
- Luxembourg

○ Volkszählung
 Recensement
 Censimento
 Volkstelling
 Census

Bevölkerung nach Alter und Geschlecht
 Population par âge et sexe
 Popolazione per età e sesso
 Bevolking naar leeftijd en geslacht
 Population by age and sex

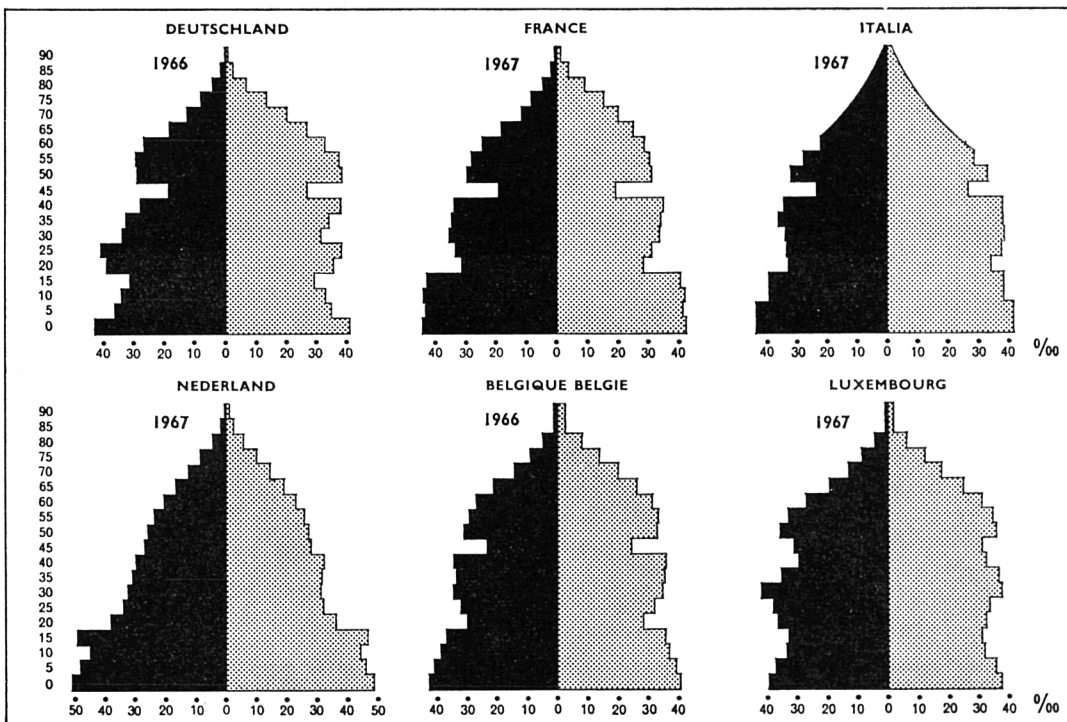

■	■
Männer	Frauen
Hommes	Femmine
Mannen	Vrouwen
Males	Females

V. Vorausschätzungen am 1. Januar a) b)

V. Perspectives au 1^{er} janvier a) b)

V. Proiezioni al 1^o gennaio a) b)

V. Projecties op 1 januari a) b)

V. Projections on 1 january a) b)

1 000

MF : Insgesamt Les deux sexes Maschi e femmine Totaal Total	Deutschland		France		Italia c)		Nederland		Belgique/België y)		Luxembourg		EWG/CEE EEG/EEC		
	MF	F	MF	F	MF	F	MF	F	MF	F	MF	F	MF	F	
F : Frauen Femmes Femmine Vrouwen Females															
A. Gesamtbevölkerung - Population totale - Popolazione totale - Totale bevolking - Total population															
Ohne Wanderungen - Sans migrations - Escluse le migrazioni - Zonder migratie - Without migrations															
a) Bezugszeitpunkt für die Vorausschätzungen : Deutschland 1.1.1963; France 1.1.1963; Italia 1.1.1964; Nederland 1.1.1964; Belgique/België 1.1.1962	1965 . 0-14	12 989	6 332	12 302	6 036	12 615	6 181	3 463	1 689	2 239	1 093	[65]	[32]	43 673	21 363
	15-64	38 064	20 017	30 052	15 030	34 511	17 484	7 583	3 802	5 965	3 004	[233]	[116]	116 408	59 453
	65 +	6 811	4 141	5 853	3 667	5 141	2 983	1 159	629	1 198	699	[32]	[17]	20 194	12 136
b) Angaben in eckigen Klammern sind ohne Aussagekraft für das betreffende Land; sie haben ausschließlich den Zweck, Vorausschätzungen für die Gemeinschaft insgesamt zu ermöglichen	1966 . . .	57 864	30 490	48 207	24 733	52 267	26 648	12 205	6 120	9 402	4 796	330	[165]	180 275	92 952
	1967 . . .	58 166	30 622	48 523	24 884	52 720	26 871	12 368	6 204	[9 440]	[4 820]	[331]	[166]	181 548	93 567
	1968 . . .	58 448	30 743	48 841	25 035	53 173	27 093	12 534	6 290	[9 480]	[4 840]	[333]	[166]	182 809	94 167
	1969 . . .	58 709	30 855	49 166	25 189	53 631	27 317	12 705	6 377	[9 525]	[4 860]	[334]	[167]	184 070	94 765
	1969 . . .	58 940	30 946	49 497	25 344	54 093	27 542	12 883	6 468	[9 570]	[4 880]	[335]	[168]	185 318	95 348
c) Wohnbevölkerung	1970 . 0-14	13 768	6 709	12 326	6 054	13 263	6 489	3 698	1 806	2 273	1 108	[67]	[33]	45 395	22 199
	15-64	37 667	19 670	30 972	15 446	35 535	17 954	8 061	4 028	6 041	3 040	[238]	[118]	118 514	60 256
	65 +	7 730	4 655	6 539	4 002	5 755	3 324	1 308	728	1 295	757	[32]	[18]	22 659	13 484
a) Point de départ des perspectives : Deutschland 1.1.1963; France 1.1.1963; Italia 1.1.1964; Nederland 1.1.1964; Belgique/België 1.1.1962	1975 . 0-14	59 165	31 034	49 837	25 502	54 553	27 767	13 067	6 562	9 609	4 905	[337]	[169]	186 568	95 939
	15-64	13 948	6 796	12 636	6 193	13 949	6 818	4 115	2 012	2 301	1 118	[68]	[33]	47 017	22 970
	65 +	37 546	19 353	31 934	15 891	36 377	18 322	8 528	4 248	6 103	3 046	[242]	[121]	120 730	60 981
b) Les nombres entre crochets n'ont aucune signification à l'échelle du pays intéressé et ne figurent ici qu'en vue de permettre d'établir une projection raisonnable pour l'ensemble de la Communauté	1975 . . .	60 024	31 315	51 723	26 370	56 859	28 876	14 105	7 092	9 764	4 965	[343]	[172]	192 818	98 790
	15-64	13 575	6 612	13 244	6 488	14 491	7 079	4 613	2 253	[2 330]	[1 130]	[69]	[34]	48 322	23 596
	65 +	38 192	19 367	32 948	16 342	37 288	18 698	8 944	4 396	[6 165]	[3 055]	[247]	[123]	123 784	61 981
c) Population résidente	1980 . 0-14	8 915	5 497	7 623	4 489	7 384	4 193	1 701	1 029	[1 425]	[845]	[34]	[18]	27 082	16 071
	15-64	60 682	31 476	53 815	27 319	59 163	29 970	15 258	7 678	[9 920]	[5 030]	[350]	[175]	199 188	101 648
	65 +														
a) Base delle proiezioni : Deutschland 1.1.1963; France 1.1.1963; Italia 1.1.1964; Nederland 1.1.1964; Belgique/België 1.1.1962	Inchl. Wanderungen - Avec migrations - Incluse le migrazioni - Met migratie - With migrations														
b) I valori fra parentesi quadre non hanno significato a livello del paese interessato e figurano qui unicamente per consentire di effettuare delle proiezioni valide per l'insieme della Comunità	1965 . . .	58 243	30 664	48 567	24 879	52 237	26 631	12 205	6 120	9 452	[4 806]	330	[165]	181 034	93 265
	1970 . . .	60 222	31 523	50 947	25 938	54 318	27 647	[13 117]	[6 562]	9 710	[4 925]	[342]	[170]	188 656	96 765
	1975 . . .	61 509	32 009	[53 515]	[27 066]	56 402	28 637	[14 205]	[7 092]	9 935	[5 000]	[354]	[175]	195 920	99 979
	1980 . . .	62 390	32 280	[56 304]	[28 295]	58 439	29 596	[15 408]	[7 678]	[9 970]	[5 080]	[386]	[180]	202 897	103 109
c) Popolazione residente	Inchl. Wanderungen - Avec migrations - Incluse le migrazioni - Met migratie - With migrations														
a) Referentiedata voor de projecties : Deutschland 1.1.1963; France 1.1.1963; Italia 1.1.1964; Nederland 1.1.1964; Belgique/België 1.1.1962	B. Erwerbspersonen - Population active - Popolazione attiva - Aktieve bevolking - Active population														
b) De tussen haakjes vermelde aantallen hebben geen enkele betekenis voor het betreffende land en zijn alleen opgenomen teneinde een redelijke projectie te kunnen maken voor het totaal van de Gemeenschap	Ohne Wanderungen - Sans migrations - Escluse le migrazioni - Zonder migratie - Without migrations														
c) Verblijvende bevolking	Inchl. Wanderungen - Avec migrations - Incluse le migrazioni - Met migratie - With migrations														
a) Reference point for the projections : Deutschland 1.1.1963; France 1.1.1963; Italia 1.1.1964; Nederland 1.1.1964; Belgique/België 1.1.1962	1965 . . .	26 669	9 643	20 503	6 871	21 127	5 885	4 517	1 053	3 671	1 047	[139]	[36]	76 626	24 535
	1970 . . .	26 192	9 208	20 763	7 052	20 898	5 692	4 786	1 116	3 725	1 103	[142]	[37]	76 506	24 208
	1975 . . .	26 422	9 206	21 457	7 367	21 132	5 689	5 001	1 147	3 805	1 144	[144]	[38]	77 961	24 591
	1980 . . .	27 151	9 395	22 216	7 678	21 842	5 845	5 254	1 202	[3 875]	[1 165]	[147]	[38]	80 485	25 323
b) The figures between square brackets have no specific value at all with respect to the country concerned; their sole function is to make reasonable estimates at the EEC level possible	1965 . . .	26 951	9 755	20 682	6 897	20 901	5 875	4 517	1 053	[3 705]	[1 060]	[139]	[36]	76 895	24 676
	1970 . . .	26 977	9 522	21 327	7 128	20 542	5 632	4 836	1 116	[3 795]	[1 115]	[144]	[37]	77 621	24 550
	1975 . . .	27 523	9 651	22 367	7 491	20 646	5 579	5 101	1 147	[3 915]	[1 165]	[149]	[38]	79 701	25 071
	1980 . . .	28 417	9 911	23 478	7 852	21 252	5 695	5 404	1 202	[3 950]	[1 170]	[163]	[39]	82 664	25 869
c) Resident population	Inchl. Wanderungen - Avec migrations - Incluse le migrazioni - Met migratie - With migrations														
OCDE : l'évolution démographique de 1965 à 1980 en Europe Occidentale et Amérique du Nord — OECD : Demographic Trends 1965-1980 in Western Europe and North America															
1) F. Rogiers : « Les prévisions de la population active et de l'emploi dans le cadre de la programmation économique ». Revue belge de sécurité sociale, décembre 1965.															

VI. Ausgewählte Bibliographie

VI. Bibliographie sommaire

VI. Bibliografia selezionata

VI. Beknopte bibliografie

VI. Selected bibliography

NATIONS UNIES — UNITED NATIONS.

Annuaire démographique — Demographic yearbook ONU — UNO — New-York.

Jedes Jahr wird ein Gebiet wie zB. Fruchtbarkeit, Sterblichkeit, Entwicklung der Bevölkerung usw. besonders eingehend behandelt.

Un sujet spécial tel que fécondité, mortalité, évolution de la population, est traité chaque année.

Ogni anno si pubblica un soggetto particolare quale la fecondità, la mortalità, l'evoluzione della popolazione.

Een speciaal onderwerp zoals geboorte, sterfte, bevolkingsontwikkeling enz. wordt ieder jaar behandeld.

A special topic such as natality, mortality, population trends, is covered each year.

Annuaire statistique — Statistical yearbook ONU — UNO New-York.

Annuaire des statistiques du travail — Yearbook of Labour Statistics BIT — ILO Genève.

Bulletin mensuel de statistiques — Monthly Bulletin of Statistics ONU — UNO New-York.

OCDE — OECD.

Statistiques générales (mensuel) General Statistics (monthly) OCDE — OECD Paris.

Statistiques de main-d'œuvre 1950-1962; 1954-1964; 1956, 1966 — OCDE Paris. Manpower Statistics 1950-1962; 1954-1964; 1956, 1966 — OECD Paris.

L'évolution démographique de 1965 à 1980 en Europe Occidentale et en Amérique du Nord

EWG — CEE — EEG — EEC

Statistische Grundzahlen der Gemeinschaft (jährlich) — Statistiques de base de la Communauté (annuel) — Statistiche generali della Comunità (annuale) — Basisstatistieken van de Gemeenschap (jaarlijks) — Basic Statistics of the Community (annual).

Allgemeines Statistisches Bulletin (monatlich) — Bulletin général de statistique (mensuel) — Bollettino generale di statistiche (mensile) — Algemeen statistisch bulletin (maandelijks) — General Statistical Bulletin (monthly).

Deutschland

Statistisches Jahrbuch — SBA — Wiesbaden.

Wirtschaft und Statistik (monatlich) — SBA — Wiesbaden. Statistisches Bundesamt; Fachserie A : Bevölkerung und Kultur; Reihe 6; Erwerbstätigkeit — SBA — Wiesbaden.

France

Annuaire statistique de la France — INSEE — Paris.

Etudes et conjonctures (mensuel) — INSEE — Paris.

Bulletin mensuel de statistique — INSEE — Paris.

Italia

Annuario Statistico Italiano — ISTAT — Roma.

Annuario di Statistiche del Lavoro e dell'emigrazione — ISTAT — Roma.

Rilevazione Nazionale delle forze di lavoro — ISTAT — Roma.

Relazione generale sulla situazione economica del Paese

Nederland

Zestig jaren statistiek in tijdreeksen 1899-1959 — CBS — Den Haag.

Jaarcijfers voor Nederland — Statistical yearbook of the Netherlands (with english translation) — CBS — Den Haag.

Maandschrift van het Centraal Bureau voor de Statistiek — CBS — Den Haag.

Maandstatistiek van de bevolking (with english translation) — CBS — Den Haag.

Sociale maandstatistiek (with english translation) — CBS — Den Haag.

Belgique—België

Annuaire statistique de la Belgique — Statistisch Jaarboek van België — INS - NIS — Bruxelles-Brussel.

Bulletin mensuel de statistique — Statistisch Tijdschrift (maandschrift) — INS - NIS — Bruxelles-Brussel.

Luxembourg

Annuaire statistique — STATEC — Luxembourg.

Bulletin du STATEC (mensuel) — STATEC — Luxembourg.

MONATZAHLEN
SÉRIES MENSUELLES
SERIE MENSILI
MAANDCIJFERS
MONTHLY FIGURES

1

Gesamtindex der industriellen Produktion ^{a)}
Indice général de la production industrielle ^{a)}
Indice generale della produzione industriale ^{a)}
Totaal indexcijfer van de industriële produktie ^{a)}
Industrial production: general index ^{a)}

1958 = 100

Ø M		Deutschland (B R)	France ^{b)}	Italia	Nederland	Belgique België	Luxembourg	EWG - CEE EEG - EEC	United Kingdom	United States
1955		86	82	83	.	99	96	.	.	104
1956		93	88	90	.	106	103	.	.	108
1957		98	96	97	.	106	104	.	.	109
1958		100	100	100	100	100	100	100	100	100
1959		108	101	111	115	105	104	106	105	114
1960		122	111	129	124	113	114	119	113	117
1961		129	117	145	128	119	117	127	114	118
1962		134	123	159	136	127	112	135	114	128
1963		139	130	173	144	137	113	142	119	135
1964		152	140	175	159	147	124	152	128	144
1965		161	142	184	168	150	125	159	132	157
1966		163	152	207	180	153	120	167	134	172
1967		160	155	(225)	188	153	120	(170)	132	
1964 XI		168	151	181	169	156	125	164	138	148
XII		157	148	176	168	146	124	157	130	148
1965 I		155	141	175	166	148	125	154	134	150
II		159	145	182	167	153	129	159	139	153
III		158	145	182	166	149	121	158	139	156
IV		166	148	185	169	156	130	163	129	156
V		167	148	191	172	155	132	164	137	157
VI		165	151	191	170	152	129	164	131	159
VII		149	129	188	147	122	124	148	117	152
VIII		145	91	139	152	138	116	128	113	155
IX		166	142	189	171	155	125	162	134	158
X		169	153	190	180	160	125	167	139	163
XI		173	157	199	179	161	127	171	140	162
XII		161	160	193	179	157	121	166	134	162
1966 I		158	151	195	173	149	120	162	135	164
II		162	157	200	175	157	121	167	140	168
III		167	158	205	181	157	119	170	146	171
IV		172	158	208	186	162	122	173	132	171
V		171	158	216	183	157	125	173	136	172
VI		171	162	216	182	156	124	175	136	175
VII		155	142	210	153	125	119	158	121	165
VIII		142	95	169	168	142	111	133	114	171
IX		165	154	217	183	159	119	170	135	176
X		168	161	213	190	159	121	173	136	179
XI		171	166	220	193	162	121	178	138	175
XII		159	167	217	194	154	117	172	131	173
1967 I		150	160	(216)	182	148	120	(164)	131	173
II		154	161	(225)	186	159	121	(169)	139	173
III		156	163	(225)	189	156	121	(171)	135	173
IV		162	161	(234)	193	164	123	(174)	138	174
V		159	159	(236)	185	154	124	(172)	133	172
VI		160	165	(236)	190	157	122	(175)	135	174
VII		151	142	(226)	156	117	121	(158)	119	164
VIII		138	97	(174)	178	141	111	(134)	110	172
IX		164	158	(227)	191	158	120	(173)	133	175
X		170	165	(231)	198	166	119	(179)	137	176
XI		178	170	(240)	206	170	123	(186)	142	177
XII		179	171	(229)	209	150	119	(184)	137	
1968 I		153	166	(228)	201	155	117	(171)	134	
II		160	168				120			

2

Index der bergbaulichen Produktion
Indice de la production des industries extractives
Indice della produzione delle industrie estrattive
Produktie-index van de mijnbouw
Production index of mining and quarrying

1958 = 100

Ø M	Deutschland (BR)	France	Italia	Nederland	Belgique België	Luxembourg	EWG - CEE EEG - EEC	United Kingdom	United States
1965	103	112	124	115	86	90	106	92	120
1966	98	111	130	117	77	92	103	86	126
1967	93	108	(138)	131	75	89	(101)	85	
1966 IX	96	117	133	110	78	89	104	82	128
X	97	117	129	117	75	83	104	90	130
XI	99	119	134	134	81	84	107	92	128
XII	95	112	128	135	75	92	103	90	128
1967 I	98	112	(131)	136	76	86	(104)	75	127
II	97	116	(123)	128	77	92	(104)	93	128
III	92	117	(128)	131	81	87	(103)	91	126
IV	94	107	(135)	130	78	121	(101)	89	128
V	88	112	(139)	117	80	103	(100)	94	127
VI	91	117	(134)	114	80	82	(102)	86	130
VII	89	90	(141)	100	53	90	(90)	79	131
VIII	86	75	(126)	112	71	79	(86)	65	135
IX	92	113	(146)	120	74	79	(102)	81	131
X	96	115	(152)	137	76	80	(106)	89	129
XI	96	116	(157)	170	80	83	(109)	91	130
XII	96	110	(144)	178	73	84	(106)	92	
1968 I	97	112	(150)	188	74	80	(108)	71	
II	95	116							

3

Produktionsindex der verarbeitenden Industrie ^{a)}
Indice de la production des industries manufacturières ^{a)}
Indice della produzione delle industrie manifatturiere ^{a)}
Produktie-index van de verwerkende industrie ^{a)}
Production index of manufacturing industries ^{a)}

1958 = 100

Ø M	Deutschland (BR)	France	Italia	Nederland	Belgique België	Luxembourg	EWG - CEE EEG - EEC	United Kingdom	United States
1965	167	143	187	169	163	127	162	136	161
1966	169	154	212	179	168	121	172	138	177
1967	166	159	(231)	184	169	122	(175)	136	
1966 IX	172	156	224	184	177	122	176	141	181
X	174	164	219	190	176	123	179	140	185
XI	177	169	225	186	177	122	182	139	182
XII	162	169	222	187	165	119	175	131	177
1967 I	152	160	(221)	173	161	122	(167)	132	176
II	158	162	(231)	179	176	124	(173)	140	177
III	161	165	(232)	183	170	123	(175)	137	178
IV	167	164	(242)	189	180	124	(180)	141	179
V	166	163	(244)	184	168	126	(179)	136	176
VI	167	169	(245)	193	171	124	(181)	142	179
VII	157	147	(233)	157	128	120	(164)	124	166
VIII	143	97	(177)	179	154	113	(137)	114	175
IX	171	161	(234)	190	180	123	(179)	138	179
X	176	169	(237)	195	176	121	(184)	140	181
XI	184	173	(246)	194	179	126	(191)	144	182
XII	184	173	(234)	196	181	121	(189)	138	
1968 I	156	166	(233)	184	170	120	(173)	141	
II	165	169				124			

TAB. 3

a) Ohne Nahrungs- und Genussmittelindustrie

a) A l'exclusion de l'industrie des denrées alimentaires, boissons et tabacs

a) Industria alimentare, bevande e tabacco esclusi

a) Zonder voedings- en genotmiddelenindustrie

a) Excl. foodstuffs, beverages and tobacco

Produktionsindex der Textilindustrie
Indice de la production de l'industrie textile
Indice della produzione delle industrie tessili
Produktie-index van de textielindustrie
Production index of textile industry

4

1958 = 100

Ø M	Deutschland (BR)	France	Italia	Nederland	Belgique België	Luxembourg	EWG - CEE EEG - EEC	United Kingdom	United States
1965	145	106	110	133	138	29	126	118	143
1966	146	118	127	139	144	25	134	117	151
1967	136	109	(124)	126	132	20	(125)	114	
1966 IX	149	134	137	145	150	30	142	117	150
X	152	128	136	146	150	29	142	124	155
XI	153	132	136	142	153	30	143	123	151
XII	130	120	129	141	147	20	129	104	140
1967 I	135	119	(128)	132	133	27	(129)	109	148
II	133	121	(135)	126	143	22	(130)	119	150
III	133	121	(125)	129	139	24	(128)	110	147
IV	139	121	(134)	129	138	21	(132)	118	153
V	132	116	(125)	129	124	24	(125)	111	150
VI	137	116	(131)	132	138	16	(130)	115	149
VII	120	92	(129)	67	87	16	(108)	101	132
VIII	97	42	(67)	126	111	18	(78)	96	151
IX	142	117	(130)	134	139	19	(132)	116	153
X	152	115	(132)	137	141	20	(136)	126	162
XI	161	120	(132)	136	144	18	(141)	130	160
XII	147	112	(124)	133	148	18	(132)	117	
1968 I	142	112	(125)		140	15		119	
II	148	116				16			

Produktionsindex der Papier erzeugenden Industrie ^{a)}
Indice de la production de l'industrie du papier et du carton ^{a)}
Indice della produzione delle industrie della carta e del cartone ^{a)}
Produktie-index van de papierindustrie ^{a)}
Production index of the paper and paper board industry ^{a)}

5

1958 = 100

TAB. 5

a) Papiererzeugung und -verarbeitung
b) Einschl. graphischen Gewerbe und Verlagswesen

a) Production et transformation du papier et du carton
b) Y compris imprimerie et édition

a) Produzione e trasformazione della carta e del cartone
b) Compr. stampa e edizione

a) Vervaardiging van papier en papierwaren
b) Incl. drukkerijen en uitgeverijen

a) Manufacture of paper and paper products
b) Incl. printing and publication

Ø M	Deutschland (BR)	France	Italia	Nederland	Belgique België	Luxembourg	EWG - CEE EEG - EEC	United Kingdom b)	United States
1965	150	148	157	185	172	—	154	142	146
1966	155	159	223	198	182	—	170	144	156
1967	156	164	(246)	206	193	—	(175)	145	
1966 IX	156	160	225	215	196	—	172	142	158
X	162	174	232	209	194	—	179	148	168
XI	166	177	242	202	195	—	183	144	159
XII	143	161	228	205	185	—	166	129	144
1967 I	147	171	(234)	195	184	—	(171)	148	156
II	151	171	(237)	209	198	—	(175)	151	161
III	150	171	(243)	211	192	—	(175)	137	158
IV	158	182	(257)	218	195	—	(184)	149	163
V	158	167	(271)	200	187	—	(179)	153	157
VI	154	172	(277)	225	204	—	(183)	144	161
VII	152	164	(238)	171	127	—	(166)	127	141
VIII	142	70	(176)	185	176	—	(130)	131	159
IX	159	173	(254)	215	210	—	(182)	143	160
X	164	179	(255)	208	207	—	(186)	158	171
XI	172	177	(259)	222	210	—	(190)	156	162
XII	161	172	(251)	211	225	—	(183)	143	
1968 I		176	(254)	212	223	—		158	
II		174							

6

Produktionsindex der Leder erzeugenden Industrie
Indice de la production de l'industrie du cuir
Indice delle produzioni delle industrie del cuoio
Produktie-index van de lederindustrie
Production index of the leather industry

1958 = 100

Ø M	Deutschland (BR)	France	Italia	Nederland	Belgique België	Luxembourg	EWG - CEE EEG - EEC	United Kingdom	United States
1965	110	73	124	130	115	—	98	103	113
1966	104	78	144	129	126	—	99	101	116
1967	93	71	(146)	118	120	—	(90)	89	
1966 IX	107	87	158	130	118	—	104	102	116
X	111	87	158	133	123	—	106	100	122
XI	112	92	156	129	137	—	109	99	113
XII	87	84	161	137	124	—	95	88	108
1967 I	83	76	(140)	124	126	—	(87)	92	112
II	89	79	(146)	120	120	—	(92)	96	116
III	96	79	(137)	119	118	—	(94)	88	110
IV	92	77	(154)	116	120	—	(92)	96	109
V	86	73	(151)	110	118	—	(88)	90	103
VI	80	71	(144)	125	133	—	(85)	92	109
VII	82	61	(142)	72	56	—	(76)	79	97
VIII	83	28	(87)	114	116	—	(64)	70	118
IX	103	80	(155)	125	132	—	(100)	93	115
X	106	76	(154)	130	138	—	(100)	90	117
XI	116	80	(165)	133	146	—	(107)	96	
XII	104	74	(179)	134	120	—	(100)	88	
1968 I		76			93	—		92	
II		74	(147)						

7

Produktionsindex der chemischen Industrie
Indice de la production de l'industrie chimique
Indice della produzione delle industrie chimiche
Produktie-index van de chemische industrie
Production index of the chemical industry

1958 = 100

Ø M	Deutschland (BR)	France	Italia	Nederland a)	Belgique België	Luxembourg	EWG - CEE EEG - EEC	United Kingdom	United States
1965	199	190	249		160	106		160	181
1966	217	212	289		162	100		167	202
1967	234	231	(312)		177	100		175	
1966 IX	218	217	283		167	101		174	204
X	222	231	277		158	100		170	207
XI	227	226	303		161	101		173	209
XII	211	231	307		155	96		163	205
1967 I	221	230	(289)		172	99		171	206
II	234	224	(288)		181	98		180	210
III	234	234	(305)		180	99		180	211
IV	242	230	(313)		178	101		177	215
V	240	224	(315)		182	105		178	211
VI	241	239	(316)		182	102		182	215
VII	233	227	(304)		154	99		165	203
VIII	217	182	(293)		163	90		159	211
IX	231	238	(297)		182	97		178	215
X	238	243	(330)		181	100		179	217
XI	250	245	(345)		187	103		177	216
XII	229	245	(345)		181	104		173	
1968 I	228	241	(310)		177	97			
II	241	263				99		177	

TAB. 7

a) Veröffentlichung unterbrochen für die chemische Industrie im engeren Sinne

a) Publication interrompue pour la chimie proprement dite

a) Pubblicazione interrotta per l'industria chimica propria

a) Publikatie onderbroken voor de chemische industrie in engere zin

a) Publication interrupted for the chemical industry „stricto sensu“

8

Produktionsindex der metallverarbeitenden Industrie
Indice de la production de l'industrie transformatrice des métaux
Indice della produzione delle industrie trasformatrici dei metalli
Produktie-index van de metaalverwerkende industrie
Production index of metal industries

1958 = 100

Ø M	Deutschland (BR)	France	Italia	Nederland	Belgique België	Luxembourg	EWG - CEE EEG - EEC	United Kingdom	United States
1965	164	139	163	164	169	86	157	133	172
1966	162	148	184	171	173	86	162	136	194
1967	152	151	(206)	175	175	79	(162)	134	
1966 IX	162	147	208	170	180	83	166	138	199
X	165	158	195	184	185	84	169	138	205
XI	169	163	200	184	188	86	174	138	203
XII	164	168	187	184	175	82	170	139	204
1967 I	140	149	(188)	165	168	91	(152)	130	197
II	143	153	(208)	168	181	85	(159)	136	194
III	146	157	(212)	170	179	87	(161)	139	195
IV	151	160	(225)	178	188	83	(167)	139	196
V	153	157	(242)	177	176	82	(169)	134	195
VI	151	165	(240)	184	173	79	(171)	142	196
VII	138	135	(219)	159	139	75	(150)	123	182
VIII	119	83	(104)	170	157	59	(112)	107	185
IX	157	149	(213)	177	187	76	(165)	133	192
X	159	163	(215)	188	181	79	(171)	136	192
XI	170	165	(217)	188	184	80	(177)	141	196
XII	191	171	(190)	190	190	73	(185)	142	
1968 I	141	156	(193)		171	82		132	
II	148	159				77			

9

Produktionsindex der Nahrungs- und Genußmittelindustrie
Indice de la production de l'ind. des denrées alim., boissons et tabacs
Indice della produzione dell'industria alimentare, bevande e tabacco
Produktie-index van de voedings- en genotmiddelenindustrie
Production index of the food, beverages and tobacco industries

1958 = 100

Ø M	Deutschland (BR)	France	Italia	Nederland	Belgique België	Luxembourg	EWG - CEE EEG - EEC	United Kingdom	United States
1965	133	122	137	136	128	123	131	121	124
1966	136	120	141	138	135	126	133	124	129
1967	140		(148)	146	138	127		124	
1966 IX	137		139	138	143	128		124	143
X	149	} 130	151	171	154	132	} 150	130	140
XI	154		181	175	168	107		130	133
XII	142		173	143	133	127		119	125
1967 I	120	} 121	(146)	124	116	105	} 131	113	124
II	126		(149)	130	132	129		121	123
III	133		(148)	134	138	132		121	125
IV	134	} 127	(147)	138	133	121	} 137	125	127
V	148		(146)	138	141	151		127	128
VI	136		(135)	143	147	152		128	136
VII	139		(121)	129	120	145		125	132
VIII	133		(105)	138	136	126		120	140
IX	141		(143)	155	142	123		127	148
X	156		(161)	180	141	117		128	144
XI	160		(186)	185	165	109		134	135
XII	155		(185)	169	143	114		123	
1968 I	136		(151)	129	121	114		112	
II	140					118			

Zusammengefasste Energiebilanz
Bilan global de l'énergie
Bilancio globale dell'energia
Globale energiebalans
Overall energy balance-sheet

Mio t SKE - Mio tec

Ø T	Deutschland (BR)	France	Italia	Nederland	Belgique België	Luxembourg	EWG-CEE EEG-CEE	
1958	46,8	17,6	6,1	3,6	6,2	0,0	80,2	
1965	46,1	18,6	7,3	4,1	4,5	0,0	80,7	
1966	43,8	18,9	7,6	4,3	4,0	0,0	78,5	
1967	40,6	17,9	7,6	4,7	3,8	0,0	74,6	
1966	1	45,6	20,3	7,4	4,5	4,3	0,0	82,1
	2	43,7	19,9	7,5	4,0	4,0	0,0	79,2
	3	42,9	16,1	7,3	3,8	3,5	0,0	73,6
	4	42,9	19,3	8,0	4,7	4,0	0,0	79,0
1967	1	41,6	19,8	7,6	4,9	4,0	0,0	77,9
	2	39,0	18,5	7,7	4,3	3,9	0,0	73,4
	3	39,5	15,1	7,7	4,0	3,3	0,0	69,5
	4	42,2	18,1	7,4	5,9	3,8	0,0	77,4

Produktion von Primärenergie
 Production de sources primaires
 Produzione di fonti primarie
 Produktie van primaire energie
 Primary output

Mio t SKE - Mio tec

1958	4,0	13,2	7,9	4,0	2,8	1,1	32,9	
1965	22,4	23,1	21,7	9,7	7,1	1,4	85,4	
1966	25,4	24,4	25,1	10,7	7,5	1,4	94,4	
1967	26,3	27,5	27,4	10,7	8,0	1,4	101,1	
1966	1	25,2	25,7	24,8	12,0	7,9	1,4	97,1
	2	24,5	22,9	23,3	9,7	7,5	1,3	89,2
	3	26,3	22,5	24,5	10,0	6,7	1,3	91,3
	4	25,7	26,6	27,6	11,0	7,8	1,4	100,2
1967	1	27,1	29,1	26,8	11,2	7,9	1,4	103,5
	2	25,5	22,4	23,1	9,3	7,2	1,3	88,8
	3	25,2	28,1	29,9	12,0	7,8	1,3	104,3
	4	27,2	30,3	29,9	10,3	8,9	1,4	108,0

Netto-Einfuhr (Einfuhr minus
 Ausfuhr)

Importations nettes (Imports
 moins exportations)

Importazioni nette (Importazioni
 meno esportazioni)

Netto-invoer (Invoer minus
 uitvoer)

Net-imports (Imports minus
 exports)

Mio t SKE - Mio tec

1958	46,9	29,1	13,3	6,8	7,8	1,1	104,9	
1965	65,4	40,4	26,3	12,1	10,6	1,4	156,1	
1966	65,4	41,2	29,1	12,8	10,5	1,4	160,4	
1967	65,8	43,6	32,0	13,7	11,1	1,4	167,6	
1966	1	65,8	43,5	29,9	13,8	11,3	1,4	165,9
	2	63,6	38,6	24,7	11,6	10,0	1,4	149,8
	3	63,9	36,0	27,6	11,1	9,5	1,3	149,4
	4	68,2	46,7	34,3	14,6	11,2	1,4	176,5
1967	1	65,4	46,2	33,3	14,5	11,5	1,4	172,3
	2	65,0	39,5	27,7	12,9	11,3	1,4	157,8
	3	61,0	39,7	31,2	11,5	9,5	1,3	154,2
	4	71,2	49,2	35,6	16,0	11,9	1,4	186,1

Brutto-Inlandsverbrauch
 Primärenergie und Äquivalente

Consommation intérieure brute
 de sources primaires et équivalents

Consumo interno lordo di
 primarie ed equivalenti

Bruto binnenlands verbruik
 primaire en equivalente energiebronnen

Gross-inland consumption of
 primary sources and equivalents

%

1958	7,1	43,0	53,9	48,1	33,5	100,0	28,5	
1965	32,3	55,5	73,7	65,8	59,6	99,3	50,3	
1966	36,7	57,4	76,7	69,8	64,1	99,2	54,3	
1967	38,1	60,9	77,3	64,5	65,5	99,1	56,0	
1966	1	36,0	57,2	74,3	72,6	62,7	99,1	53,9
	2	36,3	57,4	83,6	68,5	68,3	99,2	54,7
	3	38,9	60,3	78,1	75,0	63,1	99,5	56,0
	4	35,8	55,3	72,6	64,1	62,8	99,0	52,7
1967	1	39,6	61,3	71,7	66,1	62,6	98,8	55,8
	2	37,3	54,7	72,6	56,5	56,7	99,4	51,3
	3	39,5	68,3	89,7	88,4	75,2	99,7	63,4
	4	36,3	59,6	75,6	52,5	68,9	98,9	53,9

Netto-Einfuhr minus Bunker
 % des Brutto-Inlandsverbrauchs

Importations nettes moins
 soutes en % de la consommation
 intérieure brute

Importazioni nette meno
 keraggi in % del consumo
 interno lordo

Netto-invoer minus zeescheep
 vaart in % van het bruto
 binnenlands verbruik

Net-imports minus bunker in
 of the gross-inland consumption

Steinkohle: Förderung ^{a)}
Houille: extraction ^{a)}
Carbon fossile: estrazione ^{a)}
Steenkool: produktie ^{a)}
Hard coal: production ^{a)}

1 000 t

TAB. 11, 12

a) Neue Reihe auf Basis t = t
 b) Monatszahlen : einschl. Braunkohle

a) *Nouvelles séries sur la base t = t*
 b) *Données mensuelles : y compris le lignite*

a) Nuova serie sulla base t = t
 b) Dati mensili : comprese la lignite

a) *Nieuwe reeks t = t*
 b) *Maandcijfers : met inbegrip van bruinkool*

a) New series t = t
 b) Monthly figures : incl. lignite

Ø M	Deutschland (BR)	France	Italia	Nederland	Belgique België	EWG-CEE EEG-EEC	United Kingdom	United States ^{b)}	SSSR ^{b)}	
1958	12 875	4 810	60	1 023	2 255	21 023	18 272	32 446	29 419	
1965	11 749	4 279	32	978	1 649	18 687	15 875	39 605	35 750	
1966	10 958	4 195	35	859	1 458	17 505	14 782	41 044	36 580	
1967	9 718	3 969	34	689	1 370	15 779	14 576	42 120	(37 100)	
1966	X	10 207	4 325	33	799	1 441	16 804	14 192	45 186	(36 700)
	XI	10 796	4 517	32	828	1 480	17 653	14 705	43 277	(34 400)
	XII	10 627	4 389	30	806	1 528	17 380	18 332	44 155	(36 600)
1967	I	11 072	4 522	31	828	1 518	17 971	11 630	43 390	(36 700)
	II	9 964	4 156	30	684	1 394	16 218	14 996	39 062	
	III	9 876	4 451	40	824	1 506	16 697	18 341	44 025	
	IV	9 579	4 332	38	757	1 396	16 103	13 790	41 515	(36 000)
	V	8 406	4 048	39	694	1 410	14 597	14 668	45 903	
	VI	9 767	4 146	30	708	1 484	16 135	16 499	41 812	
	VII	9 307	2 939	33	570	943	13 792	12 151	34 087	(37 100)
	VIII	9 550	2 407	32	625	1 296	13 910	9 816	46 906	
	IX	9 518	4 210	39	615	1 340	15 722	15 554	41 843	
	X	10 344	4 144	35	681	1 405	16 608	14 156	44 780	(37 700)
	XI	9 944	4 229	33	722	1 431	16 359	14 580	43 079	
	XII	9 417	4 048	30	557	1 314	15 366	18 738	39 043	
1968	I	10 746	4 324	40	688	1 448	17 246	17 135	40 843	(37 750)
	II	10 076	4 115	30	575	1 324	16 120	14 629		
	III	10 277	4 027	35	605	1 310	16 254			

Steinkohle: Gesamtbestände bei den Zechen ^{a)}
Houille: stocks totaux des mines ^{a)}
Carbon fossile: stocks totali presso le miniere ^{a)}
Steenkool: totale voorraden bij de mijnen ^{a)}
Hard coal: total pithead stocks ^{a)}

1 000 t

	Deutschland (BR)	France	Italia	Nederland	Belgique België	EWG - CEE EEG - EEC	United Kingdom	
1958	9 493	7 380	21	877	6 928	24 699	19 984	
1965	14 797	7 185	24	1 283	2 419	25 708	21 877	
1966	17 262	10 300	25	1 403	3 046	32 035	18 846	
1967	17 164	11 770	18	974	2 644	32 570	28 120	
1966	IX	17 763	9 962	32	1 451	3 051	32 258	20 175
	X	17 530	10 114	31	1 459	3 095	32 228	19 967
	XI	17 445	10 243	29	1 486	3 053	32 324	19 940
	XII	17 262	10 300	25	1 403	3 046	32 035	18 846
1967	I	17 563	10 574	27	1 489	2 959	32 612	18 095
	II	18 301	11 079	36	1 550	3 013	33 979	18 646
	III	18 468	11 952	32	1 701	3 094	35 247	20 731
	IV	19 065	12 355	22	1 731	3 014	36 202	22 374
	V	18 550	12 419	18	1 654	3 004	35 617	23 800
	VI	19 079	12 388	13	1 590	3 033	36 105	25 226
	VII	19 279	12 228	12	1 506	2 920	35 948	26 093
	VIII	19 340	12 188	23	1 433	2 936	35 615	26 528
	IX	19 358	12 299	45	1 278	2 890	36 007	27 350
	X	19 204	12 182	41	1 128	2 851	35 542	28 015
	XI	18 621	12 123	33	1 072	2 849	34 827	28 293
	XII	17 164	11 770	18	974	2 644	32 570	28 138
1968	I	16 330	11 760	25	956	2 561	31 632	26 900
	II	16 765	12 232	31	994	2 571	32 593	26 950

Erzeugung von Steinkohlenkoks
Production de coke de four
Produzione di coke di cokeria
Produktie van cokesovencokes
Production of coke-oven coke

1 000 t

Ø M	Deutschland (BR)	France	Italia	Nederland	Belgique Belgîe	Luxembourg	EWG - CEE EEG - EEC	United Kingdom a)	United States
1958	3 968	1 039	280	340	576	—	6 203	1 562	4 354
1965	3 607	1 115	478	357	611	—	6 169	1 446	5 054
1966	3 324	1 077	521	319	581	—	5 822	1 365	5 072
1967	2 938	1 035	516	276	570	—	5 335	—	4 877
1966 IX	3 107	1 050	518	302	570	—	5 548	1 525	5 149
X	3 180	1 118	516	304	574	—	5 691	1 226	5 232
XI	3 129	1 101	504	307	555	—	5 596	1 184	5 064
XII	3 128	1 153	522	302	582	—	5 687	1 467	5 107
1967 I	3 199	1 177	517	295	598	—	5 786	1 186	5 055
II	2 837	1 040	464	279	542	—	5 162	1 226	4 617
III	3 048	1 134	517	312	592	—	5 602	1 552	5 093
IV	2 855	971	508	281	569	—	5 184	1 238	4 875
V	2 918	1 006	522	272	576	—	5 293	1 400	4 947
VI	2 874	1 020	511	268	576	—	5 249	1 514	4 675
VII	2 932	945	532	277	526	—	5 212	1 576	4 674
VIII	2 889	902	520	275	527	—	5 113	1 130	4 770
IX	2 860	989	520	262	580	—	5 211	1 468	4 742
X	2 954	1 054	541	273	592	—	5 414	1 189	4 977
XI	2 891	1 061	521	259	575	—	5 307	1 193	4 975
XII	3 001	1 122	551	261	588	—	5 523	1 490	5 187
1968 I	3 075	1 148	517	265	623	—	5 628	—	—
II	2 905	1 393	464	253	584	—	5 645	—	—

TAB. 13

- a) Ohne Koksgrus
a) Poussier de coke non compris
a) Esclusa la polvere di coke
a) Zonder cokesgruis
a) Excl. coking duff

Nettoerzeugung von Elektrizität
Production nette d'énergie électrique
Produzione netta di energia elettrica
Nettoproduktie van elektriciteit
Output of electricity (net)

Mio kWh

Ø M	Deutschland (BR)	France	Italia	Nederland	Belgique Belgîe	Luxembourg	EWG-CEE EEG-EEC	United Kingdom	United States	SSSR
1958	7 859	5 148	3 724	1 093	1 043	102	18 969	8 942	60 396	18 440
1965	13 380	8 454	6 721	1 971	1 697	185	32 408	15 313	96 461	(39 750)
1966	13 857	8 843	7 260	2 198	1 793	183	34 134	15 790	104 020	(42 680)
1967	14 403	(9 310)	(7 810)	2 371	1 863	178	35 950	—	—	(46 140)
1966 IX	13 601	8 587	7 347	2 148	1 764	191	33 638	13 381	102 282	(41 600)
X	14 906	9 260	7 581	2 352	1 888	192	36 179	15 800	103 070	(45 600)
XI	15 527	9 677	7 701	2 529	1 951	184	37 569	18 527	102 729	(45 900)
XII	15 666	10 310	8 240	2 621	2 055	195	39 087	19 453	109 717	(45 900)
1967 I	15 664	(10 410)	(8 330)	2 618	2 056	188	39 266	20 255	109 951	(45 750)
II	13 801	(9 000)	(7 520)	2 308	1 827	147	34 603	17 687	101 061	
III	14 514	(9 770)	(7 880)	2 444	1 952	174	36 734	17 776	107 699	
IV	14 001	(8 960)	(7 540)	2 244	1 830	193	34 768	16 586	102 172	(46 530)
V	13 082	(8 880)	(7 750)	2 189	1 784	179	33 864	15 395	106 582	
VI	13 137	(8 890)	(7 590)	2 166	1 811	183	33 777	12 940	111 704	
VII	12 663	(8 400)	(7 908)	1 926	1 478	181	32 556	12 091	114 428	(46 530)
VIII	12 837	(7 210)	(6 898)	2 220	1 632	167	30 964	12 484	118 321	
IX	13 976	(9 230)	(7 659)	2 318	1 824	173	35 180	13 797	107 159	
X	15 838	(9 910)	(8 096)	2 571	1 962	207	38 582	[16 390]	109 498	(46 530)
XI	16 470	(10 240)	(8 085)	2 691	2 045	178	39 709	[19 200]	109 818	
XII	16 854	(10 820)	(8 473)	2 760	2 161	171	41 239	—	—	
1968 I	[17 110]	(11 150)	(8 753)	2 852	2 177	154	[42 196]	—	—	—
II	[15 770]	(10 280)	(8 195)	2 647	2 076	128	[39 096]	—	—	—

Verarbeitung von Rohöl
Pétrole brut traité
Petrolio grezzo lavorato
Verwerking van ruwe aardolie
Crude petroleum refinery throughput

15

1 000 t

Ø M	Deutschland (BR)	France	Italia	Nederland	Belgique België	Luxembourg	EWG - CEE EEG - EEC	United Kingdom	United States
1958	1 280	2 483	2 015	1 325	542	—	7 645	2 788	.
1965	5 516	5 114	5 781	2 601	1 300	—	20 312	5 509	37 173
1966	6 261	5 589	6 766	2 817	1 385	—	22 818	5 977	38 822
1967	6 636	6 267		2 935	1 441	—		6 128	
1966 IX	6 312	5 542	6 700		1 375	—		5 578	39 205
X	6 432	5 831	7 078	} [2 925]	1 441	—	} [24 693]	6 159	39 921
XI	6 342	5 920	7 364		1 454	—		6 198	37 961
XII	6 913	6 708	8 262		1 559	—		6 883	40 313
1967 I	7 020	6 703	7 765	} [2 876]	1 477	—	} [24 523]	6 875	39 705
II	6 199	5 859	7 108		1 355	—		6 407	36 272
III	6 616	6 042	7 308		1 490	—		6 862	40 016
IV	5 971	5 398	6 774	} [2 616]	1 400	—	} [22 221]	6 269	38 232
V	6 719	5 459	6 804		1 486	—		6 464	40 151
VI	6 365	5 414	5 703		1 321	—		5 674	39 813
VII	6 174	6 095	6 232	} [2 873]	1 337	—	} [24 109]	4 502	41 894
VIII	6 468	6 819	7 703		1 466	—		5 397	41 853
IX	6 045	6 454	7 533		1 382	—		5 597	40 813
X	7 161	6 708	7 602	} [3 378]	1 427	—		6 240	42 016
XI	7 139	6 851	8 172		1 458	—		6 469	
XII	7 621	7 408			1 696	—		6 772	
1968 I	7 048	7 279				—		6 225	

Förderung von Eisenerz (Roherz)
Extraction brute de minerai de fer
Estrazione grezza di minerale di ferro
Winning van ijzererts (ruwerts)
Production of iron ore (unworked)

16

1 000 t

Ø M	Deutschland (BR)	France	Italia	Nederland	Belgique België	Luxembourg	EWG-CEE EEG-EEC	United Kingdom	United States	SSSR
1958	1 499	5 015	179	—	10	553	7 256	1 238	5 722	7 400
1965	904	5 009	114	—	8	526	6 562	1 304	7 403	12 808
1966	789	4 638	104	—	10	544	6 085	1 148	7 680	13 330
1967	713	4 154	102	—	7	525	5 501	1 062	7 129	14 100
1966 X	779	4 857	105	—	8	508	6 257	1 036	8 361	13 700
XI	757	4 684	81	—	9	492	6 023	1 243*	5 259	12 900
XII	636	4 837	81	—	11	525	6 090	961	5 167	13 400
1967 I	708	4 896	94	—	11	513	6 223	1 028	4 850	} 13 500
II	701	4 437	62	—	9	526	5 733	1 109	4 649	
III	736	5 011	93	—	11	535	6 386	1 320*	5 130	
IV	725	464	92	—	8	718	2 008	1 057	6 378	} 14 000
V	686	4 447	95	—	10	587	5 824	1 269*	9 184	
VI	725	5 020	115	—	5	480	6 344	960	9 570	
VII	704	3 155	127	—	6	552	4 544	838	9 679	} 14 300
VIII	731	3 281	111	—	4	486	4 614	1 038*	9 853	
IX	721	4 800	120	—	5	478	6 125	1 052	9 017	
X	741	4 904	113	—	5	484	6 248	985	7 485	} 14 100
XI	721	4 765	96	—	6	484	6 072	1 237*	4 842	
XII	652	4 662	104	—	6	460	5 884	1 052	4 909	
1968 I	611	5 237	110	—	8	494	6 459	1 414*		} 14 300
II	609	4 975	99	—	7	459	6 148			
III	652	5 135	101	—	7	481	6 375			

17

Erzeugung von Rohstahl (Blöcke und Flüssigstahl)
Production d'acier brut (lingots et moulages)
Produzione di acciaio grezzo (lingotti e getti)
Produktie van ruwstaal (ruwe blokken en vloeibaar staal voor gietwerk)
Production of crude steel (ingots and metal for casting)

1 000 t

Ø M	Deutsch-land (BR)	France	Italia	Neder-land	Belgique België	Luxem-bourg	EWG-CEE EEG-EEC	United Kingdom	United States	SSSR	
1958	2 189	1 219	537	120	501	282	4 848	1 656	6 593	4 577	
1965	3 068	1 634	1 057	262	763	382	7 166	2 287	10 167	7 583	
1966	2 943	1 632	1 136	271	743	366	7 092	2 059	10 392	8 075	
1967	3 062	1 638	1 324	284	809	373	7 490	2 023	9 835	8 517	
1966	X	2 810	1 777	1 221	300	764	7 255	2 015	10 702	8 400	
	XI	2 742	1 632	1 155	283	751	6 929	2 292*	10 124	8 200	
	XII	2 444	1 708	1 245	271	774	6 802	1 480	9 703	8 300	
1967	I	2 914	1 747	1 284	272	795	7 383	1 813	9 887	8 300	
	II	2 854	1 589	1 191	275	740	7 009	2 010	9 337		
	III	3 011	1 830	1 328	286	826	7 670	2 434*	10 194		
	IV	3 154	1 261	1 312	275	800	379	7 181	1 940	9 623	8 500
	V	2 965	1 663	1 392	274	804	372	7 470	2 397*	9 860	
	VI	3 185	1 826	1 375	291	883	377	7 937	1 909	8 905	
	VII	3 191	1 462	1 405	275	669	376	7 378	1 524	8 945	8 500
	VIII	3 162	1 209	1 199	289	693	356	6 908	2 043*	9 577	
	IX	3 086	1 732	1 399	291	866	382	7 756	1 969	9 706	
	X	3 141	1 814	1 391	286	881	375	7 888	1 966	10 387	8 660
	XI	3 202	1 760	1 308	293	885	376	7 824	2 535*	10 507	
	XII	2 878	1 767	1 294	298	869	368	7 474	1 692	11 115	
1968	I	3 274	1 847	1 434	297	953	8 180	2 412*	11 172	8 800	
	II	3 280	1 793	1 364	282	930	8 026	1 939	10 925		
	III	3 575	1 929	1 450	324	973	398	8 649	1 984		

18

Erzeugung von Roheisen
Production de fonte brute
Produzione di ghisa grezza
Produktie van ruwijzer
Production of pig iron

1 000 t

Ø M	Deutsch-land (BR)	France	Italia	Neder-land	Belgique België	Luxem-bourg	EWG-CEE EEG-EEC	United Kingdom	United States	SSSR	
1958	1 645	996	176	76	460	273	3 626	1 098	4 367	3 300	
1965	2 249	1 314	458	197	703	345	5 267	1 478	6 717	5 517	
1966	2 118	1 299	523	184	692	330	5 145	1 330	6 967	5 875	
1967	2 281	1 308	609	215	750	330	5 492	1 283	6 648	6 233	
1966	X	2 026	1 425	527	213	703	5 234	1 251	7 348	6 000	
	XI	1 989	1 343	498	202	702	5 057	1 455*	6 831	5 900	
	XII	1 867	1 370	548	209	722	5 043	1 057	6 724	6 200	
1967	I	2 113	1 389	564	215	742	5 355	1 136	6 745	6 000	
	II	2 067	1 268	540	210	684	5 083	1 249	6 216		
	III	2 260	1 448	599	223	761	5 631	1 545*	6 928		
	IV	2 351	923	571	198	741	324	5 107	1 278	6 589	6 200
	V	2 263	1 343	601	204	759	329	5 500	1 571*	6 691	
	VI	2 332	1 413	604	221	800	331	5 701	1 202	6 071	
	VII	2 408	1 150	657	225	656	338	5 433	1 058	6 125	6 300
	VIII	2 411	1 048	657	213	643	315	5 287	1 336*	6 378	
	IX	2 313	1 361	633	214	772	336	5 629	1 194	6 447	
	X	2 353	1 462	627	209	811	335	5 797	1 154	6 884	6 425
	XI	2 330	1 423	625	208	816	334	5 737	1 531*	6 969	
	XII	2 164	1 460	634	239	809	334	5 639	1 140	7 465	
1968	I	2 375	1 479	659	236	866	5 953	1 497*	7 382	6 500	
	II	2 406	1 441	616	217	842	5 858	1 168			
	III	2 586	1 565	647	249	886	6 291	1 198			

Erzeugung von Wollgarnen ^{a)}
Production de filés de laine ^{a)}
Produzione di filati di lana ^{a)}
Produktie van wollen garens ^{a)}
Production of woollen yarn ^{a)}

1 000 t

AB. 19

Rein und gemischt mit Zellwolle oder synthetischen Fasern
 Ab Januar 1964 einschl. Berlin (West)
 Einschl. Absatz von Kammgarn
Filés de laine pure et en mélange avec de la fibranne ou des fibres synthétiques
A partir de janvier 1964 y compris Berlin-Ouest
Y compris les ventes de laine peignée
 Puri e misti a fibre artificiali o sintetiche
 A partire da gennaio 1964 compreso Berlino-Ovest
 Inclusa la forniture di lana pettinata
Zuiver en gemengd met rayonvezels of synthetische vezels
Vanaf januari 1964 inclusief Berlijn (West)
Met inbegrip van de levering van kamgaren
 Pure or mixed with man-made fibres
 From January 1964 incl. West Berlin
 Incl. deliveries of worsted yarn

Ø M	Deutschland (BR) ^{b)}	France	Italia	Nederland	Belgique België	Luxembourg	EWG - CEE EEG - EEC	United Kingdom ^{c)}	United States
1958	8,9	11,2	11,3	2,2	3,2	—	36,8	18,7	24,5
1965	10,0	10,8	16,4	2,3	5,4	—	44,9	20,8	29,5
1966	9,9	12,1	18,3	2,2	5,8	—	48,3	20,2	28,0
1967	8,2	10,6	19,1	1,9	5,1	—	44,9	19,0	
1966 IX	10,3	13,9	20,8	2,3	6,3	—	53,6	20,4	29,4*
X	9,9	12,9	19,6	2,2	6,1	—	50,7	20,8	24,3
XI	9,4	12,9	18,7	2,1	5,7	—	48,8	21,0	22,6
XII	7,6	11,7	18,3	1,9	5,6	—	45,1	18,5	25,7*
1967 I	7,8	11,7	19,0	1,9	5,0	—	45,4	19,8	24,4
II	7,4	10,9	20,0	1,7	4,7	—	44,7	18,8	23,4
III	8,2	11,9	20,3	2,1	5,2	—	47,7	19,2	27,5*
IV	8,5	11,4	20,5	2,0	5,1	—	47,5	19,7	23,4
V	7,8	11,3	18,6	2,1	5,1	—	44,9	19,8	24,6
VI	8,8	12,4	20,1	2,3	6,0	—	49,6	20,3	28,8*
VII	7,2	13,1	22,5	0,9	2,1	—	71,4	17,0	18,9
VIII	6,3		12,0	2,2	5,1	—		14,4	24,8
IX	8,5		19,6	1,9	5,4	—		18,4	29,9*
X	9,6	11,7	19,7	2,0	5,8	—	48,8	20,7	25,3
XI	9,5	11,1	19,9	2,0	5,8	—	48,3	21,6	24,7
XII	8,2	9,9	17,5	1,8	5,7	—	43,1	18,0	
1968 I	9,4	10,8						21,4	
II	9,2	10,5							

Erzeugung von Baumwollgarnen ^{a)}
Production de filés de coton ^{a)}
Produzione di filati di cotone ^{a)}
Produktie van katoenen garens ^{a)}
Production of cotton yarn ^{a)}

1 000 t

AB. 20

) Rein und gemischt mit Zellwolle oder synthetischen Fasern
) Ab Januar 1964 einschl. Berlin (West)
) Ohne Saarland
Filés de coton pur et en mélange avec de la fibranne ou des fibres synthétiques
A partir de janvier 1964 y compris Berlin-Ouest
) Sarre non comprise
) Puri e misti a fibre artificiali o sintetiche
) A partire da gennaio 1964 compreso Berlino-Ovest
) Non compresa la Saar
Zuiver en gemengd met rayonvezels of synthetische vezels
Vanaf januari 1964 inclusief Berlijn (West)
) Zonder Saarland
) Pure and mixed with man-made fibres
) From January 1964 incl. West Berlin
) Excl. the Saar.

Ø M	Deutschland (BR) ^{b)}	France	Italia	Nederland	Belgique België	Luxembourg	EWG - CEE EEG - EEC	United Kingdom
1958	32,7 ^{c)}	25,7	16,6	5,8	7,6	—	88,4	29,6
1965	31,8	22,2	16,8	5,9	8,5	—	85,2	23,7
1966	30,1	24,1	21,0	5,7	8,2	—	81,9	22,4
1967	27,6	22,3	20,6	4,9	7,3	—	82,7	19,2
1966 IX	32,1	27,3	23,4	6,0	8,3	—	97,1	18,4
X	30,8	26,3	23,3	5,9	8,1	—	94,4	22,7
XI	30,6	25,1	21,8	6,3	7,3	—	91,1	23,2
XII	28,1	26,8	22,3	6,1	9,6	—	92,9	17,9
1967 I	30,3	26,1	22,6	6,3	7,6	—	92,9	19,8
II	27,3	23,5	21,5	5,2	7,4	—	84,9	19,6
III	28,6	26,2	21,6	5,3	7,9	—	89,6	21,4
IV	28,5	24,1	21,5	4,5	7,2	—	85,8	19,1
V	24,0	22,2	19,1	4,8	6,1	—	76,2	23,6
VI	29,2	25,3	21,0	5,0	7,2	—	87,7	14,2
VII	23,9	25,3	23,0	2,3	5,5	—	120,7	14,9
VIII	18,4		11,2	5,1	6,0	—		22,1
IX	29,8		22,8	4,9	7,6	—		89,1
X	32,9	24,9	23,1	5,1	8,0	—	94,0	19,2
XI	31,1	23,9	21,1	5,2	7,5	—	88,8	24,2
XII	27,0	22,4	18,3	4,6	9,4	—	81,7	16,9
1968 I	32,3	24,7		5,2	8,1	—		23,2
II	30,7	(24,1)			7,9	—		

Erzeugung von Reyon ^{a)}
 Production de rayon ^{a)}
 Produzione di raion ^{a)}
 Produktie van rayonarens ^{a)}
 Rayon production ^{a)}

1 000 t

Ø M	Deutschland (BR) ^{b)}	France	Italia	Nederland	Belgique België	Luxembourg	EWG - CEE EEG - EEC	United Kingdom ^{c)}	United States
1958	5,41	4,69	5,13	2,63	0,86	—	18,72	7,24	24,0
1965	6,54	4,57	7,12	3,27	1,26	—	22,76	14,99	31,2
1966	6,50	4,65	7,27	3,13	1,28	—	22,83	15,55	30,3
1967	5,47	4,14	7,54	2,75	1,51	—	21,41	16,57	
1966 IX	6,62	4,60	7,45	3,14	1,44	—	23,25	14,86	29,0
X	6,77	4,73	7,50	2,89	1,48	—	23,37	15,23	28,9
XI	6,59	4,49	7,72	3,10	1,53	—	23,43	14,32	30,6
XII	5,83	4,80	7,87	2,85	1,73	—	23,08	13,34	30,1
1967 I	6,29	4,77	7,62	2,69	1,49	—	22,86	15,77	29,6
II	5,73	4,30	7,13	2,72	1,43	—	21,31	15,49	25,9
III	5,24	4,24	8,02	2,91	1,61	—	22,02	17,09	26,9
IV	5,33	4,39	7,78	2,58	1,52	—	21,60	15,87	27,4
V	5,23	4,52	8,13	2,85	1,68	—	22,41	17,29	26,5
VI	5,51	4,72	7,50	2,83	1,67	—	22,23	16,73	25,3
VII	5,16	} 4,97	7,60	2,74	1,17	—	} 38,13	15,84	23,6
VIII	5,20		6,85	2,91	1,53	—		14,55	28,4
IX	5,26		7,42	2,70	1,56	—		21,37	15,80
X	5,68	4,54	7,48	2,77	1,55	—	22,02	17,88	30,6
XI	5,69	4,51	7,48	2,76	1,53	—	21,97	18,45	30,3
XII	5,34	4,24	7,44	2,56	1,42	—	21,00	18,11	
1968 I	6,06	4,78	7,96		1,45	—		19,96	
II	5,64	4,64	7,61		1,45	—			

TAB. 21

a) Ohne Abfälle
 b) Ab Januar 1964 einschl. Berlin (West)
 c) Einschl. synthetische Fäden

a) Déchets non compris
 b) A partir de janvier 1964 y compris Berlin-Ouest
 c) Fils synthétiques compris

a) Esclusi i cascami
 b) A partire de gennaio 1964 compreso Berlino-Ovest
 c) Compresi i fili sintetici

a) Zonder afval
 b) Vanaf januari 1964 inclusief Berlijn (West)
 c) Met inbegrip van synthetische garens

a) Escl. waste
 b) From January 1964 incl. West Berlin
 c) Incl. man-made fibres

Erzeugung von Zellwolle ^{a)}
 Production de fibranne ^{a)}
 Produzione di fiocco ^{a)}
 Produktie van rayonvezels ^{a)}
 Production of staple fibres ^{a)}

1 000 t

Ø M	Deutschland (BR) ^{b)}	France	Italia	Nederland	Belgique België	Luxembourg	EWG-CEE EEG-EEC	United Kingdom ^{c)}	United States ^{d)}
1958	11,55	5,81	6,33	1,03	1,39	—	26,11	8,72	12,2
1965	17,78	6,28	8,44	1,57	1,92	—	36,01	17,60	24,5
1966	16,84	5,84	7,76	1,59	1,88	—	33,86	17,77	24,9
1967	14,78	4,95	7,60	0,82	1,77	—	29,92	19,53	
1966 IX	17,65	6,24	7,44	1,67	1,93	—	34,93	16,55	24,4
X	19,24	6,49	7,37	1,19	1,74	—	36,03	18,18	21,4
XI	18,21	6,54	7,36	1,36	1,74	—	35,21	18,09	22,3
XII	14,90	6,63	7,73	1,43	1,79	—	32,48	18,47	24,7
1967 I	16,76	6,46	7,53	1,13	2,35	—	34,23	19,78	25,9
II	14,77	5,94	7,12	1,02	1,73	—	29,68	18,96	22,6
III	17,24	5,27	7,97	1,20	2,01	—	33,69	20,48	21,9
IV	16,31	5,22	7,52	1,00	1,81	—	31,86	19,79	19,3
V	15,71	5,49	8,22	1,10	1,67	—	32,19	20,22	20,5
VI	15,32	5,49	7,32	0,74	1,76	—	30,63	19,30	22,3
VII	14,01	} 5,63	6,72	0,93	0,74	—	} 46,13	17,86	16,9
VIII	9,55		6,03	0,93	1,59	—		15,49	19,4
IX	13,17		7,65	0,67	1,50	—		27,98	18,05
X	15,05	5,19	8,20	0,72	1,87	—	31,03	21,11	24,3
XI	15,00	5,09	8,06	0,40	2,03	—	30,58	21,45	27,9
XII	14,52	5,53	8,86	0,01	3,58	—	32,50	21,88	
1968 I	14,61	5,50	7,94		2,05	—		23,71	
II	14,97	5,14	6,97		2,22	—			

TAB. 22

a) Ohne Abfälle
 b) Ab Januar 1964 einschl. Berlin (West)
 c) Einschl. synthetische Fasern
 d) Ohne Azetat-Fasern

a) Déchets non compris
 b) A partir de janvier 1964 y compris Berlin-Ouest
 c) Fibres synthétiques comprises
 d) Fibranne d'acétate non comprise

a) Esclusi i cascami
 b) A partire da gennaio 1964 compreso Berlino-Ovest
 c) Compresse le fibre sintetiche
 d) Escluse le fibre all'acetato

a) Zonder afval
 b) Vanaf januari 1964 inclusief Berlijn (West)
 c) Met inbegrip van synthetische vezels
 d) Zonder acetatvezels

a) Excl. waste
 b) From January 1964 incl. West Berlin
 c) Incl. man-made fibres
 d) Excl. acetate fibres

**Erzeugung von Schwefelsäure
Production d'acide sulfurique
Produzione di acido solforico
Produktie van zwavelzuur
Production of sulphuric acid**

23

1 000 t H₂SO₄

Ø M	Deutschland (BR) a)	France	Italia	Nederland	Belgique Belgijë	Luxembourg	EWG-CEE EEG-EEC	United Kingdom	United States	SSSR
1958	243,1	152,0	169,3	63,4	94,4	—	722,2	189,8	1 205,8	400
1965	312,6	243,0	248,3	90,8	124,0	—	1 018,7	278,6	1 876,5	710
1966	319,5	256,1	278,6	88,2	113,5	—	1 055,9	264,0	2 055,2	780
1967	314,3	268,9	292,9	97,5	118,0	—	1 092,8	269,4		811
1966 X	331,1	309,5	269,9	81	103,0	—	1 095	246,4	2 430,3	835
XI	321,1	276,4	285,4	89	108,9	—	1 081	256,5	2 462,5	831
XII	347,4	287,2	291,2	104	111,3	—	1 141	293,5	2 568,4	860
1967 I	343,9	267,8	295,9	91	104,0	—	1 103	271,5	2 137,4	} 824
II	301,6	245,1	273,3	89	93,5	—	1 003	253,4	2 114,0	
III	329,6	297,4	300,5	111	115,7	—	1 141	286,2	2 250,5	
IV	323,8	279,3	292,6	102	109,4	—	1 107	256,1	2 231,8	} 778
V	328,1	273,6	291,4	89	118,3	—	1 100	265,7	2 200,8	
VI	304,9	271,2	282,6	93	97,6	—	1 049	285,3	1 992,4	
VII	318,4	225,9	287,8	114	104,5	—	1 051	264,2	1 919,0	} 787
VIII	291,1	221,3	298,5	104	118,6	—	1 034	248,2	2 049,9	
IX	283,9	262,5	291,4	89	152,5	—	1 079	274,4	1 970,5	
X	295,6	296,8	308,2	94	136,0	—	1 131	265,1	2 160,5	} 857
XI	317,1	288,0	289,8	94	143,9	—	1 133	266,2	2 183,7	
XII	334,9	290,8	302,4	100	136,2	—	1 164	297,2		
1968 I	348,3	286,6	285,0	110	125,5	—	1 155	262,2		} 854
II	322,6	294,1	271,9	105		—				
III						—				

**Erzeugung von Ätznatron und Natronlauge
Production de soude caustique
Produzione di soda caustica
Produktie van caustieke soda
Production of caustic soda**

24

1 000 t NaOH

Ø M	Deutschland (BR) a)	France	Italia	Nederland	Belgique Belgijë	Luxembourg	EWG - CEE EEG - EEC	United States	SSSR
1958	53,0	41,2	21,2	[6,4]	[2,6]	—	[124]	306,5	54,4
1965	98,2	55,9	57,6	.	[7,3]	—	.	508,3	108,6
1966	108,6	63,5	59,4	.	[9,6]	—	.	555,0	116,0
1967	118,6	73,0	70,9	.	.	—	.		127,0
1966 X	113,8	66,0	61,6	.	.	—	.	588,8	124
XI	113,0	64,9	62,8	.	.	—	.	575,2	123
XII	115,8	70,1	67,4	.	.	—	.	596,2	126
1967 I	119,5	67,9	67,2	.	.	—	.	595,9	} 124
II	112,3	64,0	61,4	.	.	—	.	540,7	
III	119,8	72,7	71,5	.	.	—	.	598,7	
IV	115,2	71,7	66,9	.	.	—	.	583,2	} 125
V	116,9	74,0	71,3	.	.	—	.	610,5	
VI	117,1	76,1	72,6	.	.	—	.	583,3	
VII	121,1	76,5	73,2	.	.	—	.	600,8	} 125
VIII	122,3	74,4	72,1	.	.	—	.	583,4	
IX	117,1	78,1	72,3	.	.	—	.	584,2	
X	122,8	73,6	74,9	.	.	—	.	616,2	} 134
XI	120,9	70,8	73,0	.	.	—	.	615,1	
XII	118,2	76,6	73,8	.	.	—	.		
1968 I	116,7	77,5	72,1	.	.	—	.		} 136
II	116,2	78,5	67,9	.	.	—	.		
III				.	.	—	.		

Erzeugung von Syntheseammoniak (Stickstoffgehalt)
Production d'ammoniaque (azote contenu)
Produzione di ammoniaca (azoto contenuto)
Produktie van ammoniak (stikstofgehalte)
Production of synthetic ammonia (nitrogen content)

1 000 t N

Ø M.	Deutschland (BR) a)	France	Italia	Nederland	Belgique België	Luxembourg	EWG - CEE EEG - EEC	United States
1958	93,4	49,4	41,8	29,0	22,9	—	236,5	238,4
1965	138,2	106,8	86,2	55,1	33,2	—	419,5	535,5
1966	144,3	106,9	91,3	61,5	33,6	—	528,9	663,3
1967	159,4	121,1	100,8	.	34,3	—	.	.
1966 IX	142,8	104,9	89,2	.	32,9	—	.	633,0
X	150,8	119,2	89,5	.	33,1	—	.	613,9
XI	147,5	118,7	92,5	.	30,5	—	.	680,5
XII	149,6	125,3	101,6	.	36,7	—	.	783,6
1967 I	164,5	126,1	97,1	.	37,3	—	.	742,8
II	147,8	110,9	85,6	.	34,4	—	.	693,4
III	168,1	128,2	101,9	.	36,7	—	.	770,7
IV	156,1	114,4	95,0	.	33,3	—	.	740,2
V	162,4	118,9	97,8	.	34,9	—	.	801,0
VI	152,1	125,0	94,5	.	32,5	—	.	748,1
VII	151,7	123,4	99,7	.	34,0	—	.	722,4
VIII	152,0	110,0	100,1	.	33,7	—	.	709,8
IX	152,5	116,1	100,7	.	30,4	—	.	691,3
X	165,9	121,6	111,6	.	34,1	—	.	763,7
XI	164,3	125,2	107,6	.	34,6	—	.	766,2
XII	172,7	133,2	118,3	.	35,4	—	.	.
1968 I	173,4	130,8	115,9	.	34,6	—	.	.
II	158,3	123,4	108,7	.	.	—	.	.

TAB. 25, 26

a) Ab Januar 1964 einschl. Berlin (West)

a) A partir de janvier 1964 y compris Berlin-Ouest

a) A partire de gennaio 1964 compreso Berlino-Ovest

a) Vanaf januari 1964 inclusief Berlijn (West)

a) From January 1964 incl. West-Berlin

Erzeugung von Stickstoffdüngemitteln (Stickstoffgehalt)
Production d'engrais azotés (azote contenu)
Produzione di concimi azotati (azoto contenuto)
Produktie van stikstofhoudende kunstmest (stikstofgehalte)
Production of nitrogenous fertilizers (nitrogen content)

1 000 t N

Ø M	Deutschland (BR) a)	France	Italia	Nederland	Belgique België	Luxembourg	EWG - CEE EEG - EEC	United Kingdom
1958	89,8	42,7	39,6	32,2	22,1	—	226,4	28,5
1965	113,4	95,5	73,2	42,2	25,2	—	349,5	53,6
1966	120,8	94,7	76,7	51,5	24,6	—	368,3	57,6
1967	130,2	108,9	84,1	.	24,1	—	.	67,4
1966 IX	117,6	93,5	78,1	48,0	21,9	—	359,1	52,0
X	123,4	109,3	74,0	55,3	23,4	—	385,4	56,1
XI	126,0	109,9	74,8	58,8	21,8	—	391,3	63,7
XII	124,1	112,8	81,8	62,8	25,7	—	407,2	62,2
1967 I	132,1	114,6	79,1	61,3	26,2	—	413,3	61,8
II	123,9	102,6	68,4	53,2	24,5	—	372,6	55,7
III	132,5	113,4	87,9	59,1	25,4	—	418,3	69,0
IV	127,9	100,4	77,5	52,5	24,8	—	383,1	61,4
V	128,5	103,7	75,4	54,9	24,8	—	387,3	73,9
VI	121,6	108,8	79,0	58,4	23,9	—	391,7	69,3
VII	129,5	103,9	74,8	.	24,3	—	.	72,5
VIII	132,4	100,0	91,9	.	25,0	—	.	67,9
IX	130,8	107,5	85,1	.	21,0	—	.	69,7
X	140,8	111,0	94,4	.	22,3	—	.	70,2
XI	128,3	112,7	99,1	.	22,8	—	.	66,0
XII	135,1	128,7	96,9	.	24,2	—	.	71,9
1968 I	136,5	123,6	87,5	.	23,2	—	.	72,2
II	125,0	114,1	.	.	.	—	.	.

Erzeugung von Superphosphaten
Production de superphosphate
Produzione di superfosfati
Produktie van superfosfaat
Production of superphosphates

27

1 000 t P.O.

TAB. 27, 28

a) Ab Januar 1964 einschl. Berlin (West)
 b) Einschl. der zur Erzeugung von Komplexdüngemitteln-bestimmten Mengen
 c) 1957/58, 1964/65, 1965/66, 1966/67
 d) Die Monatszahlen enthalten auch die anderen Phosphatdüngemittel

a) A partir de janvier 1964 y compris Berlin-Ouest
 b) Y compris les quantités réemployées pour la production d'engrais complexes
 c) 1957/58, 1964/65, 1965/66, 1966/67
 d) Les chiffres mensuels comprennent aussi les autres engrais phosphatés

a) A partire da gennaio 1964 compreso Berlino-Ovest
 b) Compreso le quantità riutilizzate per la produzione di fertilizzanti complessi
 c) 1957/58, 1964/65, 1965/66, 1966/67
 d) I dati mensili comprendono anche gli altri fertilizzanti fosfatici

a) Vanaf januari 1964 inclusief Berlin (West)
 b) Met inbegrip van de voor de produktie van samengestelde meststoffen opnieuw gebruikte hoeveelheden
 c) 1957/58, 1964/65, 1965/66, 1966/67
 d) De maandcijfers omvatten tevens de overige fosfaatmeststoffen

a) From January 1964 incl. West Berlin
 b) Incl. amounts used in production of compound fertilizers
 c) 1957/58, 1964/65, 1965/66, 1966/67
 d) The monthly figures include the other phosphate fertilizers

Ø M	Deutschland (BR) a)	France	Italia b)	Nederland	Belgique België	Luxembourg	EWG - CEE EEG - EEC	United Kingdom	United States d)
1958	6,4	22,8	28,6	9,6 c)	3,6 c)	—	71,0	12,9	183,2
1965	6,8	42,4	22,8	13,5 c)	8,7 c)	—	94,2	7,4	289,4
1966	7,8	44,8	27,6	11,3 c)	6,5 c)	—	98,0	6,4	334,8
1967	6,1	50,7	25,7	11,3 c)	5,4 c)	—	99,2	5,8	344,5
1966 IX	7,3	47,1	29,0	.	.	—	.	6,9	297,6
X	11,0	47,0	28,2	.	.	—	.	7,3	332,9
XI	8,6	41,8	26,5	.	.	—	.	6,3	335,7
XII	5,7	58,4	26,0	.	.	—	.	5,4	358,3
1967 I	7,3	42,2	26,8	.	.	—	.	5,9	365,6
II	7,4	41,6	22,7	.	.	—	.	6,5	368,3
III	7,0	57,8	28,3	.	.	—	.	6,3	398,3
IV	7,6	53,2	23,4	.	.	—	.	6,4	376,5
V	7,4	55,7	27,1	.	.	—	.	6,3	349,3
VI	7,1	56,7	23,3	.	.	—	.	6,1	313,9
VII	6,8	46,7	17,5	.	.	—	.	4,3	260,4
VIII	5,1	44,6	31,0	.	.	—	.	4,5	294,8
IX	5,2	47,9	25,5	.	.	—	.	6,6	325,7
X	3,8	58,8	27,2	.	.	—	.	8,0	363,8
XI	4,4	49,1	28,8	.	.	—	.	4,8	362,9
XII	3,8	53,4	27,3	.	.	—	.	4,3	353,8
1968 I	5,2	52,5	27,9	.	.	—	.	4,6	
II	5,3			.	.	—	.		

Erzeugung von Aluminium (Neumetall)
Production d'aluminium (métal neuf)
Produzione di alluminio (metallo nuovo)
Produktie van aluminium (nieuw metaal)
Production of aluminium (primary metal)

28

1 000 t

Ø M	Deutschland (BR) a)	France	Italia	Nederland	Belgique België	Luxembourg	EWG - CEE EEG - EEC	United Kingdom	United States
1958	11,4	14,1	5,3	—	—	—	30,8	2,2	118,4
1965	19,9	28,4	10,3	—	—	—	58,6	3,0	208,2
1966	20,3	30,3	10,6	1,7	—	—	62,9	3,1	224,3
1967	21,1	30,1	10,6	2,7	—	—	64,5	3,3	
1966 IX	20,0	30,1	10,8	.	—	—	(63)	2,8	223,1
X	20,7	31,0	10,8	.	—	—	(64)	2,6	234,1
XI	20,1	29,8	10,7	.	—	—	(62)	2,5	227,7
XII	20,8	31,4	11,1	.	—	—	(65)	3,1	237,8
1967 I	20,4	31,0	11,1	2,5	—	—	65,0	2,9	240,6
II	18,9	27,8	9,6	2,5	—	—	58,8	3,0	221,0
III	21,6	31,3	10,5	2,8	—	—	66,2	3,8	248,9
IV	20,9	30,5	10,1	2,6	—	—	64,1	3,1	243,5
V	21,5	31,1	10,4	2,8	—	—	65,8	3,9	253,0
VI	21,0	29,7	10,3	2,7	—	—	63,7	3,0	245,0
VII	21,5	29,3	10,9	2,8	—	—	64,5	3,0	251,3
VIII	21,7	30,4	10,6	2,7	—	—	65,4	3,6	251,8
IX	20,9	29,4	10,5	2,6	—	—	63,4	2,9	229,3
X	21,5	30,7	11,0	2,8	—	—	66,0	2,9	245,5
XI	21,0	29,4	11,3	2,8	—	—	64,5	3,1	257,5
XII	21,9	30,6	11,5	2,8	—	—	66,8	3,9	
1968 I	21,7	30,6	11,3	2,8	—	—	66,4	3,1	
II	20,6	29,2	11,1	2,5	—	—	63,4		

37

**Erzeugung von Zement
Production de ciment
Produzione di cemento
Produktie van cement
Production of cement**

1 000 t

Ø M	Deutschland (BR) a)	France b)	Italia b)	Nederland	Belgique België	Luxembourg	EWG-CEE EEG-EEC	United Kingdom	SSSR
1958	1 642	1 136	1 050	114	338	6	4 298	988	2 776
1965	2 843	1 868	1 725	248	492	18	7 194	1 414	6 033
1966	2 895	1 953	1 864	264	483	18	7 477	1 427	6 667
1967	2 645	2 066	2 189	279	485		(7 680)	1 465	
1966 X	3 469	2 184	2 064	329	571	.	(8 630)	1 370	6 800
XI	2 667	1 751	1 722	259	434	.	(6 850)	1 299	6 700
XII	1 898	1 721	1 600	220	378	.	(5 830)	1 377*	7 800
1967 I	1 349	1 477	1 354	236	329	.	(4 760)	1 115	6 900
II	1 723	1 802	1 681	229	388	.	(5 840)	1 252	
III	2 572	2 273	2 203	286	517	.	(7 870)	1 640*	
IV	3 049	2 300	2 299	302	544	.	(8 510)	1 444	7 100
V	2 897	2 234	2 380	286	561	.	(8 370)	1 504	
VI	3 141	2 329	2 401	328	564	.	(8 780)	1 845*	
VII	3 250	2 255	2 482	184	454	.	(8 640)	1 450	7 100
VIII	3 097	1 925	2 313	339	535	.	(8 230)	1 351	
IX	3 243	2 262	2 486	324	560	.	(8 900)	1 750*	
X	3 187	2 307	2 552	325	561	.	(8 950)	1 422	7 300
XI	2 784	1 978	2 283	296	468	.	(7 820)	1 336	
XII	1 448	(1 649)	1 811	217	338	.	(5 490)	1 469*	
1968 I	1 066	1 561	1 339	210	259	.	(4 450)	1 004	7 000
II	1 923	(1 960)	2 111	270	372	.	(6 650)	1 271	
III						.			

TAB. 29

a) Einschl. zementähnliche Bindemittel. Ab Januar 1964 einschl. Berlin (West)

b) Einschl. Wasserbindemittel

a) Y compris certains autres liants. A partir de janvier 1964 y compris Berlin-Ouest

b) Y compris des liants hydrauliques

a) Compresi alcuni agglomerati. A partire da gennaio 1964 compreso Berlino-Ovest

b) Compresi gli agglomerati idraulici

a) Met inbegrip van op cement gelijkende bindmiddelen. Vanaf januari 1964 inclusief Berlijn (West)

b) Met inbegrip van waterbindmiddelen

a) Incl. binding agents similar to cement. From January 1964 incl. West Berlin

b) Incl. binding agents based on the use of water

**Erzeugung von Mauerziegeln
Production de briques de construction
Produzione di mattoni
Produktie van metselstenen
Production of bricks**

Mio

Ø M	Deutschland (BR) a)	France	Italia	Nederland	Belgique België	Luxembourg	EWG-CEE EEG-EEC	United Kingdom b)
1958	456,7	166,7	256,0	133,4	171,3	[0]	1 184	536
1965	511,8	256,8	287,2	171,8	150,8	[0]	1 378	656
1966	493,9	240,8	301,1	173,7	138,0	[0]	1 348	589
1967	429,7	233,6		175,6	135,2	[0]		601
1966 IX	591,6	250,7	389	175,4	172,9		1 580	625
X	561,3	255,8	357	178,4	168,3		1 521	588
XI	521,5	244,3	299	189,3	152,2		1 406	596
XII	403,4	237,7	249	194,5	122,8		1 207	519
1967 I	255,8	217,6	166	177,0	101,0		917	542
II	223,5	208,7	194	168,3	86,8		881	515
III	333,7	226,4	276	182,3	119,9		1 138	571
IV	459,6	225,0	336	169,7	132,0		1 322	559
V	491,1	227,1	395	171,9	156,9		1 442	615
VI	510,5	244,4	429	187,2	161,8		1 533	647
VII	523,6	240,2		142,6	128,6			576
VIII	529,7	224,7		191,0	161,0			601
IX	496,1	244,9		174,0	162,4			664
X	500,6	259,7		182,2	159,7			668
XI	473,1	247,3		194,4	148,5			664
XII	339,5	237,0		167,0	104,4			578
1968 I	189,0	(228,9)		173,2	85,6			615
II	183,7	(221,0)		167,5				

TAB. 30

a) Ab Januar 1964 einschl. Berlin (West)

b) Ohne Nordirland

a) A partir de janvier 1964 y compris Berlin-Ouest

b) Irlande du Nord non comprise

a) A partire da gennaio 1964 compreso Berlino-Ovest

b) Esclusa l'Irlanda Settentrionale

a) Vanaf januari 1964 inclusief Berlijn (West)

b) Zonder Noord-Ierland

a) From January 1964 incl. West Berlin

b) Excl. Northern Ireland

Erzeugung von Personen- und Kombinationskraftwagen
Production de voitures particulières et commerciales
Produzione di automobili per uso privato e commerciale
Produktie van personen- en combinatieauto's
Motor-vehicle production (passenger vehicles)

31

TAB. 31

- a) Ab Januar 1964 einschl. Berlin (West)
 b) Für Oktober beziehen sich die Angaben auf zwei Perioden von je 4 Wochen
 c) In den Monatsangaben ist die Produktion Belgiens nicht einbezogen
- a) A partir de janvier 1964 y compris Berlin-Ouest
 b) Pour le mois d'octobre les données se réfèrent à deux périodes de 4 semaines
 c) Les données mensuelles ne comprennent pas la production de la Belgique
- a) A partire da gennaio 1964 compreso Berlino-Ovest
 b) Per il mese di ottobre i dati si riferiscono a due periodi di 4 settimane
 c) I dati mensili non comprendono la produzione del Belgio
- a) Vanaf januari 1964 inclusief Berlijn (West)
 b) Voor de maand oktober hebben de gegevens betrekking op twee 4-wekelijkse perioden
 c) In de maandcijfers is de productie van België niet inbegrepen
- a) From January 1964 incl. West Berlin
 b) For the month of October the data refer to two periods of four weeks
 c) Excl. the production of Belgium for the monthly data

Ø M	Deutschland (BR) a)	France	Italia	Niederland b)	Belgique België	Luxembourg	EWG-CEE EEG-EEC c)	United Kingdom	United States	SSSR
1958	108 905	80 750	30 781	—	—	—	220 436	87 629	353 917	10 183
1965	227 811	118 590	91 994	2 494	14 089	—	454 978	143 504	777 917	16 750
1966	235 838	148 825	106 868	2 729	14 192	—	508 452	133 640	717 059	19 170
1967	191 310	148 042	119 934	4 124	13 691	—	477 101	129 334	617 226	20 950
1966	X	253 786	156 173	121 586	5 198	—	536 743	108 025	834 040	
	XI	240 320	153 601	112 479	2 874	—	509 274	91 024	833 494	
	XII	208 559	162 258	88 891	2 993	—	462 701	123 879*	762 815	
1967	I	199 866	166 084	111 592	3 164	—	480 706	112 498	669 976	
	II	160 239	152 886	121 006	3 342	—	437 473	121 120	519 455	
	III	166 614	170 072	137 778	3 726	—	478 190	153 946*	682 630	
1967	IV	185 382	160 818	132 130	3 857	—	482 187	142 186	656 835	
	V	194 893	152 536	138 650	3 471	—	489 530	137 566	749 937	
	VI	210 568	171 019	135 977	4 228	—	521 792	166 785*	766 166	
1967	VII	133 027	141 099	152 039	3 350	—	429 515	94 589	390 849	
	VIII	151 111	12 814	52 810	3 381	—	220 116	91 138	285 757	
	IX	236 627	158 067	136 239	4 324	—	535 257	129 675*	568 348	
1967	X	241 103	166 514	126 451	8 552	—	542 620	120 582	641 292	
	XI	229 055	164 925	119 039	4 272	—	517 291	128 957	685 275	
	XII	187 229	159 668	75 500	3 827	—	426 224	152 971*	790 189	
1968	I	252 324	179 376	116 712	4 485	—	552 897	122 017	808 751	
	II	241 526	174 033	136 614	5 020	—	537 193	143 068	715 143	

Erzeugung von Nutzfahrzeugen
Production de véhicules utilitaires
Produzione di autoveicoli utilitari
Produktie van bedrijfsauto's
Production of commercial vehicles

32

TAB. 32

- a) Ab Januar 1964 einschl. Berlin (West)
 b) Für Oktober beziehen sich die Angaben auf zwei Perioden von je 4 Wochen
 c) In den Monatsangaben ist die Produktion Belgiens nicht einbezogen
- a) A partir de janvier 1964 y compris Berlin-Ouest
 b) Pour le mois d'octobre les données se réfèrent à deux périodes de 4 semaines
 c) Les données mensuelles ne comprennent pas la production de la Belgique
- a) A partire da gennaio 1964 compreso Berlino-Ovest
 b) Per il mese di ottobre i dati si riferiscono a due periodi di 4 settimane
 c) I dati mensili non comprendono la produzione del Belgio
- a) Vanaf januari 1964 inclusief Berlijn (West)
 b) Voor de maand oktober hebben de gegevens betrekking op twee 4-wekelijkse perioden
 c) In de maandcijfers is de productie van België niet inbegrepen
- a) From January 1964 incl. West Berlin
 b) For the month of October the data refer to two periods of four weeks
 c) Excl. the production of Belgium for the monthly data

Ø M	Deutschland (BR) a)	France	Italia	Niederland b)	Belgique België	Luxembourg	EWG-CEE EEG-EEC c)	United Kingdom	United States	SSSR
1958	15 700	13 231	2 844	116	38	—	31 929	26 071	72 833	32 408
1965	20 229	18 208	5 968	511	537	—	45 453	37 935	150 250	34 600
1966	18 388	19 887	6 957	604	2 606	—	48 442	36 556	149 299	37 080
1967	15 550	19 440	8 622	589	2 089	—	46 290	32 092	132 139	39 780
1966	X	18 142	20 298	7 552	1 150	—	47 142	32 269	154 548	
	XI	17 164	21 673	7 016	572	—	46 425	29 976	151 182	
	XII	16 395	21 759	6 327	573	—	45 054	35 536*	177 057	
1967	I	15 659	22 035	7 677	663	—	46 034	28 965	151 537	
	II	14 996	19 617	7 929	584	—	43 126	30 039	138 788	
	III	13 802	22 258	9 811	567	—	46 438	36 228*	150 713	
1967	IV	15 508	18 857	9 433	535	—	44 333	32 649	136 151	
	V	15 866	19 099	9 748	463	—	45 176	31 385	156 852	
	VI	16 143	23 478	9 612	577	—	49 810	40 181*	168 772	
1967	VII	9 658	19 436	9 468	401	—	38 963	26 643	98 698	
	VIII	13 681	1 995	3 963	317	—	19 956	19 996	82 914	
	IX	16 374	21 938	9 680	519	—	48 511	36 691*	107 395	
1967	X	19 722	21 587	9 973	1 216	—	52 498	34 188	108 573	
	XI	19 412	21 741	9 248	698	—	51 099	31 931	137 159	
	XII	15 784	21 242	6 646	533	—	44 205	36 210*	148 120	
1968	I	18 248	22 582	8 075	426	—	49 331	27 939	159 831	
	II	19 009	21 774	9 944	639	—	51 366	31 672	149 689	

**Erzeugung von Zigaretten
Production de cigarettes
Produzione di sigarette
Produktie van sigaretten
Production of cigarettes**

Mrd

Ø M	Deutschland (BR) a)	France	Italia	Nederland	Belgique België	Luxembourg	EWG - CEE EEG - EEC b)	United States	SSSR
1958	4,73	3,84	3,82	0,98	0,91	.	14,28	39,17	19,3
1965	8,51	4,59	4,85	1,41	1,26	(0,2)	20,62	46,38	
1966	9,04	4,76	5,25	1,23	1,30	.	21,58	47,39	
1967	8,93	5,12	5,47	1,47	1,36	.	22,35		
1966	X	9,11	5,18	5,42	1,34	1,33	22,38	47,31	
	XI	9,11	5,19	5,65	1,36	1,23	22,54	47,04	
	XII	8,81	5,34	5,25	1,25	1,20	21,85	41,63	
1967	I	7,94	5,42	5,79	1,39	1,33	21,87	44,73	
	II	8,37	4,93	5,71	1,35	1,43	21,79	43,90	
	III	8,58	5,92	5,94	1,62	1,51	23,57	48,18	
	IV	8,66	5,42	5,43	1,53	1,39	22,43	48,06	
	V	8,89	5,21	5,54	1,49	1,42	22,55	52,42	
	VI	9,88	5,94	5,36	1,79	1,79	24,76	53,39	
	VII	8,79	4,35	5,33	1,33	1,08	20,88	45,52	
	VIII	9,96	1,41	4,68	1,34	1,33	18,72	55,15	
	IX	9,12	5,76	5,71	1,46	1,25	23,30	47,73	
	X	9,70	6,07	5,80	1,45	1,22	24,24	50,52	
	XI	9,55	6,05	5,56	1,70	1,31	24,17	46,68	
	XII	7,68	4,95	4,77	1,23	1,22	19,85	40,50	
1968	I	9,72	6,20	5,40		1,44	.		
	II	9,14	5,80	5,64			.		
	III		5,90				.		

TAB. 33

a) Ab Januar 1964 einschl. Berlin (West)

b) Ohne Luxemburg

a) A partir de janvier 1964 y compris Berlin-Ouest

b) Luxembourg non compris

a) A partire da gennaio 1964 compreso Berlino-Ovest

b) Escluso il Lussemburgo

a) Vanaf januari 1964 inclusief Berlijn (West)

b) Zonder Luxemburg

a) From January 1964 incl. West Berlin

b) Excl. Luxembourg

**Erzeugung von Bier
Production de bière
Produzione di birra
Produktie van bier
Production of beer**

1 000 h

Ø M	Deutschland (BR) a) b)	France	Italia	Nederland a)	Belgique België	Luxembourg	EWG-CEE EEG-EEC	United Kingdom	United States	SSSR
1958	3 855	1 464	165	245	846	36	6 611	3 289	12 143	1 659
1965	6 098	1 650	379	450	924	44	9 545	4 042	14 762	
1966	6 342	1 685	432	475	940	45	9 919	4 124	15 423	
1967	6 438	1 721		548	977	44				
1966	IX	6 609	1 617	444	484	[1 008]	[10 208]	4 206	14 729	
	X	6 164	1 448	114	425	[843]	[9 039]	3 928	13 698	
	XI	5 529	1 221	183	435	[845]	[8 259]	4 222	13 256	
	XII	6 319	1 233	76	479	[868]	[9 018]	4 010	13 633	
1967	I	5 295	1 362	229	431	[840]	[8 186]	3 453	13 714	
	II	5 304	1 461	381	427	[900]	[8 514]	3 650	13 338	
	III	6 491	1 888	533	517	[1 110]	[10 592]	4 304	17 478	
	IV	6 062	1 862	560	503	[890]	[9 923]	3 846	17 626	
	V	7 224	2 035	699	633	[1 040]	[11 684]	4 517	18 428	
	VI	7 059	2 283	759	593	[1 130]	[11 876]	4 681	18 346	
	VII	7 650	2 297	780	716	[1 030]	[12 531]	4 648	17 413	
	VIII	7 519	2 300	708	651	[1 140]	[12 373]	4 909	17 577	
	IX	6 276	1 500	350	494	[1 020]	[9 680]	4 140	14 549	
	X	6 426	1 239	133	500	[820]	[9 156]	3 993	14 729	
	XI	5 724	1 292	112	496	[910]	[8 564]	4 173	13 698	
	XII	6 231	1 129		611	[890]		3 862	13 862	
1968	I	5 291								
	II									

TAB. 34

a) Ausstoß

b) Ab Januar 1964 einschl. Berlin (West)

a) Livraisons

b) A partir de janvier 1964 y compris Berlin-Ouest

a) Forniture

b) A partire da gennaio 1964 compreso Berlino-Ovest

a) Afleveringen

b) Vanaf januari 1964 inclusief Berlijn (West)

a) Deliveries

b) From January 1964 incl. West Berlin

Wohnungsbau: genehmigte Wohnungen
Construction de logements: logements autorisés
Costruzione di alloggi: abitazioni progettate
Woningen, waarvoor bouwvergunning is verleend
Housing construction: dwellings licensed

35

TAB. 35, 36

- a) Wohngebäude
 b) Schätzung für Belgien und Luxemburg
 c) Unvollständige Reihe
- a) Immeubles d'habitation
 b) Estimation pour la Belgique et le Luxembourg
 c) Série incomplète
- a) Case d'abitazione
 b) Stima per il Belgio e il Lussemburgo
 c) Cifre parziali
- a) Woongebouwen
 b) Schatting voor België en Luxemburg
 c) Onvolledige serie
- a) Dwelling houses
 b) Estimated for Belgium and Luxembourg
 c) Incomplete coverage

Ø M	Deutschland (BR)	France	Italia	Nederland	Belgique (België a)	Luxembourg a)	EWG - CEE EEG - CEE b)
1958	49 409	28 782	30 038	6 480	2 694	41	[118 600]
1965	51 898	49 820	31 769	10 638	3 233	35	[149 400]
1966	48 462	42 477	35 899	9 884	3 554	25	[142 450]
1967	44 396	39 118	40 073	11 391	3 094	15	[139 950]
1966 IX	51 162	38 155	33 098	13 402	3 261	38	[141 100]
X	54 698	42 145	36 122	6 430	3 172	22	[144 500]
XI	43 497	44 214	31 998	11 606	2 916	8	[136 000]
XII	42 884	46 770	33 662	11 715	2 916	16	[139 700]
1967 I	34 371	31 369	29 786	8 350	2 644	24	[108 400]
II	35 147	36 157	34 983	9 607	3 057	13	[120 800]
III	39 385	41 058	42 685	17 438	3 385	27	[146 000]
IV	48 058	37 731	46 384	6 509	3 582	8	[144 400]
V	42 921	42 231	42 379	7 937	3 473	22	[141 100]
VI	49 153	40 293	43 654	18 370	3 760	7	[157 500]
VII	49 632	41 311	38 175	6 100	3 459	17	[140 800]
VIII	48 421	35 705	42 920	7 517	2 954	13	[139 300]
IX	45 537	36 694	37 758	17 290	2 671	8	[141 600]
X	51 676	37 209	35 427	10 004	2 726	23	[138 700]
XI	48 714	39 768	42 084	9 992	2 425	8	[144 500]
XII	39 737	49 621	44 640	17 582	2 989	8	[156 400]
1968 I				8 807			
II				7 705			

Wohnungsbau: fertiggestellte Wohnungen
Construction de logements: logements achevés
Costruzione di alloggi: abitazioni costruite
Woningbouw: voltoide woningen
Housing construction: dwellings completed

36

Ø M	Deutschland (BR)	France	Italia	Nederland	Belgique (België a) c)	Luxembourg b)	EWG - CEE EEG - CEE b)
1958	43 375	24 300	22 998	7 497	2 459	67	93 200
1965	49 300	34 300	31 271	9 634	3 315	.	[130 600]
1966	50 414	34 517	24 011	10 178	2 725	.	[123 600]
1967	47 703	35 208	22 313	10 668	2 470	.	[119 900]
1966 IX	45 369		25 197	10 944	2 899	.	
X	59 522	} 39 500	26 464	12 213	2 957	.	} [197 600]
XI	54 652		27 290	12 402	2 839	.	
XII	221 957		28 705	15 273	3 845	.	
1967 I	16 907	} 32 100	20 613	9 160	1 502	.	} [84 300]
II	19 924		16 972	9 683	2 329	.	
III	21 827		20 620	10 834	2 269	.	
IV	25 516	} 35 100	21 024	10 787	2 235	.	} [100 600]
V	25 803		21 782	10 003	2 067	.	
VI	33 956		22 878	13 073	2 794	.	
VII	39 763	} 33 100	20 703	6 521	2 275	.	} [109 300]
VIII	42 690		19 376	10 483	2 661	.	
IX	41 190		23 845	11 084	3 022	.	
X	50 065	} 40 500	27 341	11 194	2 437	.	} [185 500]
XI	48 580		27 639	13 050	2 519	.	
XII	206 212		24 961	12 138	3 535	.	
1968 I				7 639		.	
II				8 080		.	

Erzeugung von Rindfleisch ^{a)}
Production de viande de bœuf ^{a)}
Produzione di carne bovina ^{a)}
Produktie van rundvlees ^{a)}
Production of beef ^{a)}

ø M	Deutschland (BR) ^{b)}	France ^{c)}	Italia	Nederland ^{b)}	Belgique België	Luxembourg ^{b)}	EWG-CEE EEG-FEC ^{d)}	United Kingdom	United States
1958	73 667	60 100	32 750	15 167	14 676	554	[215 250]	67 466	490 787
1965	84 917	77 300	41 231	18 000	15 333	782	[261 200]	68 592	692 300
1966	90 750	83 179	48 679	17 713	16 675	808	[282 600]	71 352	735 537
1967	91 087	91 328	51 819	18 742	17 483	981	[298 900]	75 797	755 836
1966 IX	92 749	83 220	51 872	19 275		818	[289 700]	66 348	777 003
X	103 123	87 030	49 450	19 775	17 398	1 015	[303 700]	89 412*	754 777
XI	111 002	91 958	47 190	22 300		820	[318 100]	76 712	747 066
XII	94 064	84 163	50 334	20 200		869	[292 100]	65 840	742 984
1967 I	97 656	92 066	49 320	18 650	16 960	1 007	[303 100]	92 156*	783 807
II	83 576	79 625	44 030	17 225		813	[266 000]	71 733	698 078
III	87 029	87 505	51 450	18 650		971	[288 600]	68 380	768 385
IV	88 590	85 495	50 216	16 525	18 129	885	[285 300]	85 246*	723 933
V	89 816	89 886	55 172	18 225		880	[298 900]	63 706	798 776
VI	81 866	82 363	51 733	16 325		838	[275 800]	61 369	793 332
VII	80 052	83 215	50 468	15 650	17 167	973	[272 300]	73 562*	727 108
VIII	93 526	94 277	56 389	20 025		966	[310 400]	71 327	788 796
IX	92 107	92 376	52 365	19 425		1 054	[302 000]	76 204	747 520
X	106 901	104 239	53 986	21 775	17 674	1 351	[337 000]	99 775*	783 807
XI	102 351	106 380	50 561	22 725		1 071	[334 000]	81 381	733 912
XII	89 572	98 506	56 141	19 700		968	[313 300]	62 589	722 572
1968 I	104 622	105 980		20 300				93 273*	814 651
II	88 248	93 000						74 070	

TAB. 37, 38, 39

- a) Neue Reihen: Geschlachtete Mengen von Tieren inländischer und ausländischer Herkunft, einschließlich gemeldete Haus-schlachtungen
b) Neue Reihe
c) Ohne nicht kontrollierte Schlachtungen und Haus-schlachtungen
d) Gesamterzeugung einschließlich Schätzung der nicht gemeldeten Schlachtungen
- a) *Changement de série: quantités abattues, provenant des animaux d'origine indigène et étrangère, y compris les abattages à la ferme déclarés*
b) *Nouvelle série*
c) *Non compris les abattages non contrôlés et les abattages à la ferme*
d) *Production totale, y compris l'estimation des abattages non déclarés*
- a) *Cambiamento di serie: quantità macellate di bestiame indigeno e di provenienza estera, compreso quello dichiarato macellato a domicilio*
b) *Nuova serie*
c) *Non compreso il bestiame macellato non controllato e quello macellato a domicilio*
d) *Produzione totale, compreso la stima dei macellati non dichiarati*

Erzeugung von Kalbfleisch ^{a)}
Production de viande de veau ^{a)}
Produzione di carne di vitello ^{a)}
Produktie van kalfsvlees ^{a)}
Production of veal ^{a)}

ø M	Deutschland (BR) ^{b)}	France ^{c)}	Italia	Nederland ^{b)}	Belgique België	Luxembourg ^{b)}	EWG-CEE EEG-FEC ^{d)}	United Kingdom	United States
1958	7 917	21 000	5 917	2 667	1 667	42	[45 700]	1 321	41 731
1965	8 279	25 762	5 938	5 565	1 624	65	[55 500]	728	35 380
1966	8 750	26 972	7 440	5 708	1 709	40	[59 200]	948	32 621
1967	8 774	28 902	7 490	5 969	1 758	31	[62 100]	1 118	28 350
1966 IX	7 917	27 764	7 758	6 850		30	[61 000]	1 219	34 473
X	8 120	27 130	7 283	5 250	1 577	31	[58 000]	1 524*	34 019
XI	7 587	25 972	7 006	4 450		25	[54 800]	1 219	32 659
XII	8 341	23 860	7 579	4 650		32	[53 600]	914	29 030
1967 I	8 753	26 149	6 801	4 075	1 622	38	[55 700]	1 219*	30 391
II	7 988	23 900	6 523	3 650		35	[51 300]	1 219	26 762
III	10 033	27 510	8 222	5 750		36	[61 900]	1 422	29 483
IV	8 376	27 951	8 091	3 875	1 875	26	[59 000]	1 321*	25 855
V	11 893	33 633	8 883	5 000		59	[72 000]	610	26 762
VI	9 285	31 959	7 797	6 050		30	[67 100]	610	27 216
VII	8 662	31 835	7 474	10 475	1 808	40	[70 400]	1 016*	26 762
VIII	8 753	32 926	7 896	9 450		28	[71 300]	1 219	30 844
IX	7 443	28 427	7 374	6 800		22	[60 900]	1 524	29 937
X	8 541	29 987	7 379	5 875	1 726	26	[63 000]	1 727*	32 505
XI	7 361	27 131	6 321	5 150		20	[56 700]	1 118	29 030
XII	8 201	25 411	7 118	5 475		17	[56 300]	813	24 948
1968 I	8 384	28 500		4 775				1 016	28 576
II	7 434	26 200						914	

- a) New series: carcass, weight, from indigenous animals and imported live animals including declared on farm slaughter
b) New series
c) Excluding not inspected production and farm slaughter
d) Total production, including estimate of not declared slaughter

Erzeugung von Schweinefleisch ^{a)}
Production de viande de porc ^{a)}
Produzione di carne suina ^{a)}
Produktie van varkensvlees ^{a)}
Production of pigmeat ^{a)}

39

t

Ø M	Deutschland (BR) ^{b)}	France ^{c)}	Italia	Nederland ^{b)}	Belgique België	Luxembourg ^{b)}	EWG-CEE EEG-EFC ^{d)}	United Kingdom	United States
1958	153 000	55 400	29 333	29 160	16 503	929	[329 000]	54 562	363 781
1965	189 514	71 870	37 935	42 425	20 203	956	[414 900]	72 825	405 800
1966	186 151	71 874	34 599	43 454	22 351	859	[411 500]	69 413	420 479
1967	193 059	77 437	36 651	46 492	25 613	894	[434 500]	63 706	467 842
1966 IX	159 186	72 256	22 816	44 800		804	[358 000]	64 316	449 056
X	185 301	76 888	29 456	43 450		907	[401 400]	79 252*	466 745
XI	211 363	73 549	34 583	44 600	23 111	789	[444 300]	63 909	500 312
XII	223 030	71 517	74 844	42 725		712	[523 700]	64 011	502 126
1967 I	219 051	75 061	90 240	44 050		1 025	[548 100]	72 749*	501 673
II	190 751	67 360	39 951	42 275	24 847	884	[443 400]	60 150	442 252
III	195 272	75 975	24 811	48 475		944	[432 300]	58 931	514 827
IV	186 206	77 195	20 098	41 075		962	[393 200]	74 680*	463 117
V	187 498	73 549	20 068	47 825	24 022	912	[404 500]	56 391	421 387
VI	165 438	77 758	18 346	44 900		1 111	[367 300]	53 139	417 305
VII	170 256	77 586	19 803	40 400		940	[369 500]	66 043*	380 110
VIII	168 288	77 554	19 209	52 150	25 541	765	[377 400]	57 102	459 035
IX	174 140	77 817	24 885	48 700		796	[390 300]	62 081	474 457
X	202 352	84 541	34 318	51 375		905	[447 300]	78 032*	524 352
XI	220 492	80 940	39 982	51 500	28 040	789	[478 600]	62 080	518 909
XII	236 958	74 165	88 098	45 175		693	[562 400]	62 792	496 683
1968 I	237 105	82 182		53 250				73 765*	521 631
II	213 992	75 800						62 995	

TAB. 40

- a) Experimentalreihe; ca. 92 % der Gesamterzeugung
b) Milchlieferungen an die Molkeereien: für die Niederlande 90 %, für Luxemburg 80 % der Gesamterzeugung
c) Lieferungen von Milch und Sahne an die Molkeereien in Milcheinheiten zu 3,3 % Fettgehalt : 70 % der Gesamterzeugung
d) Milchverkäufe durch die « Milk Marketing Schemes » : 87 % der Gesamterzeugung

- a) Série expérimentale; environ 92 % de la production totale
b) Livraisons de lait aux laiteries: Pays-Bas 90 %, Luxembourg 80 % de la production totale
c) Livraisons de lait et de crème aux laiteries, converties en lait à 3,3 % de matières grasses, soit 70 % de la production totale
d) Ventes de lait par les « Milk Marketing Schemes » : 87 % de la production totale

- a) Serie sperimentale; circa 92 % della produzione totale
b) Forniture di latte alle latterie industriali : per i Paesi Bassi e il Lussemburgo rispettivamente l'90 % e l'80 % della produzione totale
c) Forniture alle latterie industriali di crema e di latte convertiti in latte al 3,3 % di materie grasse, ossia il 70 % della produzione totale
d) Vendite di latte mediante i « Milk Marketing Schemes » : 87 % della produzione totale

- a) Experimentele reeks; ongeveer 92 % van de totale produktie
b) Melkleveringen aan de melkfabrieken: deze vormen voor Nederland 90 % en voor Luxemburg 80 % van de totale produktie
c) Leveringen van melk en room aan de melkfabrieken, berekend in melkeenheden van 3,3 % vetgehalte: 70 % van de totale produktie
d) Melkverkoop door de « Milk Marketing Schemes »: deze vormt 87 % van de totale produktie

- a) Experimental series; about 92 % of total production
b) Milk delivered to dairies : Netherlands 90 %, Luxembourg 80 % of total production
c) Milk and cream delivered to dairies, converted to milk units of 3,3 % fat content : 70 % of total production
d) Milk sales through milk marketing schemes : 87 % of total production

Erzeugung von Kuhmilch
Production de lait de vache
Produzione di latte di vacca
Produktie van koemelk
Production of cow's milk

40

1 000 t

Ø M	Deutschland (BR)	France ^{a)}	Italia	Nederland ^{b)}	Belgique België ^{c)}	Luxembourg ^{b)}	EWG - CEE EEG - EEC	United Kingdom ^{d)}	United States
1958	1 499	1 760	774	448	160	12	4 652	834	4 721
1965	1 765	2 020	791	541	213	14	5 344	950	4 700
1966	1 780	2 096	847	551	224	15	5 513	941	4 544
1967	1 809	2 185	817	579	237	16	5 643	973	4 517
1966 IX	1 635	2 095	.	558	253	15	.	903	4 202
X	1 581	1 991	.	444	212	13	.	918	4 233
XI	1 472	1 796	.	372	183	11	.	835	4 088
XII	1 569	1 754	.	374	159	11	.	837	4 314
1967 I	1 660	1 768	.	357	156	12	.	848	4 470
II	1 614	1 812	.	375	158	13	.	791	4 181
III	1 939	2 161	.	585	209	17	.	940	4 767
IV	1 982	2 388	.	675	240	18	.	1 025	4 868
V	2 191	2 720	.	843	316	21	.	1 198	5 220
VI	2 067	2 634	.	801	314	20	.	1 124	5 056
VII	2 002	2 452	.	758	301	20	.	1 057	4 677
VIII	1 869	2 271	.	706	288	18	.	999	4 426
IX	1 650	2 148	.	571	256	15	.	953	4 161
X	1 597	2 098	.	467	236	14	.	968	4 158
XI	1 531	1 930	.	406	195	11	.	887	3 998
XII	1 613	1 833	.	401	174	12	.	887	4 218
1968 I	1 695	1 882	.	412		13	.	892	4 358
II	1 696	1 938	.	437			.	861	

43

41 Eisenbahngüterverkehr ^{a)}: beladene u. beladen eingegangene Güterwagen
Traffic ferroviaire marchandises ^{a)}: wagons chargés et entrés chargés
Traffico ferroviario merci ^{a)}: wagoni carichi e entrati carichi
Goederenverv. per spoor ^{a)}: geladen en gel. binnengekomen goederenwagons
Goods traffic by rail ^{a)}: wagons loaded and entered loaded

1 000

Ø M	Deutschland (BR) ^{b) e)}	France	Italia	Nederland	Belgique België	Luxembourg	United Kingdom ^{c)}
1958	1 642	1 153	334	148	265	59	2 253
1965	1 659	1 049	337	142	223	55	1 509
1966	1 828	983	335	131	203	49	1 358
1967	1 689	915				47	
1966 IX	1 871	1 012	346	130	205	49	1 311
X	1 951	1 041	342	136	212	49	1 436
XI	1 873	991	319	141	207	47	1 409
XII	1 709	1 024	357	131	212	48	1 269
1967 I	1 592	949	339	134	199	48	1 353
II	1 489	872	329	114	181	44	1 210
III	1 627	979	363	126	206	47	1 245
IV	1 630	897	344	126	195	47	1 199
V	1 580	920	347	120	203	45	1 271
VI	1 771	1 004	340	130	214	47	1 165
VII	1 695	886	343	112	166	46	1 087
VIII	1 679	691	292	121	177	43	1 066
IX	1 764	946	337	123	199	46	1 137
X	1 933	967			212	46	
XI	1 828	932			200	46	
XII	1 677	939			.	47	
1968 I		918			203	47	
II		911				47	
III						49	

TAB. 41, 42

- a) Nur Haupteisenbahngesellschaften
b) Ab Januar 1964 einschl. Berlin (West)
c) Nur beladene Güterwagen
d) Vom Januar 1966 an enthalten diese Angaben einige Güter, die vorher nicht mit einbegriffen waren
e) Ab Januar 1966 einschl. übrige Eisenbahnen
- a) *Chemins de fer principaux seulement*
b) *A partir de janvier 1964 y compris Berlin-Ouest*
c) *Wagons chargés seulement*
d) *A partir de janvier 1966 ces données comprennent certaines marchandises qui précédemment n'étaient pas incluses*
e) *A partir de janvier 1966, y compris les autres chemins de fer*

- a) Ferrovie principali solamente
b) A partire da gennaio 1964 compreso Berlino-Ovest
c) Vagoni carichi solamente
d) A partire dal gennaio 1966 tali dati comprendono alcune merci che in precedenza non erano incluse
e) A partire da gennaio 1966 comprese le altre ferrovie

- a) *Uitsluitend de voornaamste spoorwegmaatschappijen*
b) *Vanaf januari 1964 inclusief Berlijn (West)*
c) *Uitsluitend geladen goederen wagons*
d) *Vanaf januari 1966 bevatten deze gegevens enige goederen welke voorheen niet waren inbegrepen*
e) *Vanaf januari 1966 inclusief overige Spoorwegen*

- a) Principal railways only
b) From January 1964 incl. West-Berlin
c) Wagons loaded only
d) From January 1966, these data include some goods which were not included previously
e) From January 1966 incl. other railways

42 Eisenbahngüterverkehr ^{a)}: beförderte Tonnen
Traffic ferroviaire marchandises ^{a)}: tonnes transportées
Traffico ferroviario merci ^{a)}: tonnellate trasportate
Goederenvervoer per spoor ^{a)}: vervoerd gewicht
Goods traffic by rail ^{a)}: tonnes carried

1 000 t

Ø M	Deutschland (BR) ^{b) e)}	France	Italia ^{d)}	Nederland	Belgique België	Luxembourg	United Kingdom	SSSR
1958	22 995	17 661	3 910	1 966	4 869	1 404	20 541	134 700
1965	25 593	19 883	4 397	2 282	5 292	1 370	19 365	200 100
1966	25 507	19 383	4 281	2 097	4 910	1 204	18 091	205 650
1967	24 846	19 059		2 127		1 166		215 800
1966 IX	25 905	20 030	4 586	2 106	4 992	1 190	17 590	
X	27 435	20 600	4 649	2 247	5 159	1 202	19 370	
XI	27 071	20 200	4 337	2 335	5 005	1 180	19 220	
XII	24 809	20 810	4 920	2 148	5 265	1 242	17 320	
1967 I	23 359	19 790	4 609	2 222	4 924	1 190	18 630	} 213 300
II	21 472	18 180	4 479	1 828	4 518	1 126	16 700	
III	23 609	20 210	4 789	1 984	5 152	1 169	17 140	
IV	23 353	16 830	4 437	2 071	4 757	1 212	16 710	} 218 300
V	23 441	19 320	4 805	2 044	5 129	1 155	18 000	
VI	25 429	20 920	4 578	2 176	5 346	1 195	16 320	
VII	24 623	17 800	4 842	1 826	4 169	1 127	15 140	} 218 300
VIII	25 025	14 680	4 552	1 992	4 481	1 065	14 830	
IX	25 514	19 880	4 631	2 102	5 012	1 164	16 190	
X	28 872	20 495	4 909	2 497	5 298	1 180		
XI	27 707	20 040	4 564	2 514	5 077	1 199		
XII	25 745	20 568		2 263	.	1 211		
1968 I		20 500			5 221	1 242		
II		20 000						

Eisenbahngüterverkehr ^{a)}: Tonnenkilometer
Trafic ferroviaire marchandises ^{a)}: tonnes-kilomètres
Traffico ferroviario merci ^{a)}: tonnellate-chilometri
Goederenvervoer per spoor ^{a)}: tonkilometers
Goods traffic by rail ^{a)}: ton-kilometres

Mio tkm

Ø M	Deutschland (BR) ^{d)}	France	Italia	Nederland	Belgique België	Luxembourg	EWG-CEE EEG-EEC	United Kingdom ^{b)}	SSSR
1958	3 908	4 407	1 089	260	481	49	10 194	2 508	108 500
1965	4 669 ^{c)}	5 379	1 269	293	558	52	12 123	2 093	162 333
1966	4 726	5 345	1 330	273	514	47	12 235	1 953	167 830
1967	4 548	5 242		270		48			180 000
a) <i>Chemins de fer principaux seulement</i>	IX	4 881	5 524	1 328	276	515	46	12 570	1 900
b) <i>Irlande du Nord non comprise; trafic de service compris</i>	X	4 922	5 643	1 389	292	541	47	12 834	2 117
c) <i>A partir de janvier 1964 y compris Berlin-Ouest</i>	XI	4 899	5 676	1 277	303	514	46	12 715	2 133
d) <i>A partir de janvier 1966, y compris les autres chemins de fer</i>	XII	4 438	5 745	1 549	278	561	49	12 620	1 983
1967	I	4 222	5 335	1 464	285	506	48	11 860	2 031
a) <i>Ferrovie principali solamente</i>	II	3 827	4 973	1 471	235	475	44	11 025	1 810
b) <i>Esclusa l'Irlanda Settentrionale; compreso il traffico di servizio</i>	III	4 260	5 421	1 601	255	530	47	12 114	1 838
c) <i>A partire da gennaio 1964 compreso Berlino-Ovest</i>	IV	4 308	5 097	1 420	260	454	49	11 588	1 811
d) <i>A partire da gennaio 1966 comprese altri ferrovie</i>	V	4 242	5 333	1 548	255	513	48	11 939	1 952
	VI	4 783	5 703	1 417	272	542	49	12 766	1 787
	VII	4 619	4 951	1 347	234	443	48	11 642	1 666
a) <i>Uitsluitend de voornaamste spoorwegmaatschappijen</i>	VIII	4 611	4 089	1 268	259	442	44	10 713	1 623
b) <i>Zonder Noord-Ierland; met inbegrip van het dienstgoederenvervoer</i>	IX	4 853	5 384	1 253	266	506	48	12 310	1 772
c) <i>Vanaf januari 1964 inclusief Berlijn (West)</i>	X	5 113	5 548	1 529	308	544	49	13 091	
d) <i>Vanaf januari 1966 inclusief overige spoorwegen</i>	XI	5 003	5 461	1 332	318	530	49	12 693	
	XII	4 736	5 612		289		49		
1968	I		5 540			542	50		
	II		5 460						

- a) Principal railways only
b) Excl. Northern Ireland; incl. free hauled traffic
c) From January 1964 incl. West-Berlin
d) From January 1966 incl. other railways

Binnenschifffahrt : siehe folgende Seite

Trafic fluvial : voir page suivante

Traffico fluviale merci : vedere a pag. seguente

Binnenvaart : zie volgende bladzijde

Inland waterways transport : see next page

Binnenschifffahrt: beförderte Tonnen
Trafic fluvial: tonnes transportées
Traffico fluviale merci: tonnellate trasportate
Binnenvaart: vervoerd gewicht
Inland waterways transport: tonnes carried

1 000 t

Ø M	Deutschland (BR) a)			France			Nederland			Belgique-België			
	Binnen- verkehr	Empfang c)	Versand c)	Trafic inté- rieur	Im- porta- tion	Ex- porta- tion	Binnen- landse vervoer	Grensoverschrij- dend vervoer		Trafic inté- rieur	Im- porta- tions	Ex- porta- tions	
								Gelost	Geladen				
1958	.	.	.	3 827	541	486	4 162	1 368	3 733	1 866	1 306	932	
1965	8 182	4 751	3 241	4 859	779	1 261	6 642	2 550	5 015	2 148	2 317	1 572	
1966	8 359	4 888	3 307	4 940	833	1 423	6 532	2 695	5 076	2 205	2 405	1 649	
1967	7 881	5 174	3 988	5 095	937	1 523	7 463	3 327	5 353	2 259	2 717	1 750	
1966	IX	8 654	4 850	3 758	5 170	858	1 518	6 997	3 106	5 010	2 286	2 516	1 747
	X	8 709	4 834	3 756	5 374	927	1 447	7 312	3 082	5 078	2 398	2 343	1 618
	XI	8 107	4 848	3 762	5 870	880	1 474	7 654	3 052	5 018	2 239	2 320	1 648
	XII	7 276	4 737	3 465	5 230	660	1 368	6 378	2 716	4 650	2 244	2 285	1 514
1967	I	6 157	4 852	3 372	4 932	969	1 182	6 438	2 566	5 057	2 201	2 166	1 473
	II	6 385	4 052	3 352	4 780	778	1 283	6 134	2 646	4 169	2 031	2 437	1 450
	III	7 736	4 699	3 811	4 666	921	1 474	7 488	3 085	5 097	2 385	3 007	1 805
	IV	8 035	4 993	4 123	5 062	894	1 693	7 443	3 376	5 512	2 250	2 979	1 732
	V	8 265	5 156	3 819	4 964	931	1 680	7 383	3 307	5 543	2 271	2 873	2 046
	VI	8 823	5 970	4 412	5 183	1 067	1 751	7 834	3 688	6 165	2 448	2 990	2 047
	VII	8 422	5 589	3 626	4 975	1 011	1 693	5 726	2 838	5 316	1 921	2 497	1 647
	VIII	8 296	5 428	4 307	4 470	925	1 621	8 683	3 852	5 769	2 159	2 929	1 895
	IX	8 502	5 334	4 600	5 816	1 006	1 685	8 163	3 956	5 436	2 343	2 847	1 752
	X	8 823	5 643	4 556	5 402	1 010	1 651	8 730	3 935	5 579	2 350	2 955	1 860
	XI	8 007	5 271	4 247	5 573	846	1 379	8 808	3 627	5 433	2 274	2 454	1 704
	XII	7 124	5 101	3 626	5 316	886	1 189	6 760	3 052	5 163	2 477	2 467	1 588
1968	I				4 515	816	1 193						
	II				5 323	1 021	1 536						

TAB. 44, 45

a) Einschl. Berlin (West)
b) Der gesamte Durchgangsverkehr auf dem Rhein zwischen Lauterburg und Basel (deutsch-französische Grenze) ist in den deutschen Ziffern enthalten
c) Verkehr mit Häfen außerhalb der B.R. Deutschland

a) Y compris Berlin-Ouest
b) Le trafic rhénan de transit entre Lauterburg et Bâle (frontière franco-allemande) est inclus dans les chiffres relatifs à l'Allemagne
c) Trafic avec les ports situés à l'extérieur de la R.F. d'Allemagne

a) Compreso Berlino-Ovest
b) L'insieme del traffico renano di transito fra Lauterburg e Basilea (confine franco-tedesco) è compreso nei dati della Germania
c) Traffico con i porti situati fuori della R.F. di Germania

a) Inclusief Berlijn (West)
b) Het totale doorgaande vervoer op de Rijn tussen Lauterburg en Bazel (Duits-Franse grens) is uitgesloten in de Duitse cijfers begrepen
c) Vervoer met havens buiten de B.R. Duitsland

a) Incl. West-Berlin
b) The entire transit traffic on the Rhine between Lauterburg and Basel (Franco-German frontier) is included in the German figures
c) Trade with ports outside the F.R. of Germany.

Binnenschifffahrt: Tonnenkilometer
Trafic fluvial: tonnes-kilomètres
Traffico fluviale merci: tonnellate-chilometri
Binnenvaart: tonkilometers
Inland waterways transport: ton-kilometres

Mio tkm

Ø M	Deutschland (BR) a) b)	France b)	Nederland	Belgique Belgii	Luxembourg	EWG - CEE EEG - EEC	SSSR
1958	.	667	1 420	361	—	5 180	7 120
1965	3 629	889	2 059	506	—	5 062	11 180
1966	3 756	895	2 098	497	—	7 226	11 500
1967	3 809	921	2 360	522	—	7 612	12 000
1966	IX	3 935	918	2 243	531	—	7 623
	X	3 784	944	2 260	520	—	7 504
	XI	3 611	1 005	2 231	481	—	7 328
	XII	3 357	910	2 013	437	—	6 717
1967	I	3 360	888	2 089	465	—	6 792
	II	3 076	826	1 929	464	—	6 295
	III	3 626	851	2 272	552	—	7 301
	IV	3 815	898	2 392	532	—	7 637
	V	3 862	925	2 377	566	—	7 730
	VI	4 565	942	2 629	578	—	8 714
	VII	4 226	879	2 209	483	—	7 793
	VIII	4 081	861	2 606	522	—	7 070
	IX	4 050	986	2 571	547	—	8 154
	X	4 180	1 026	2 609	562	—	8 377
	XI	3 608	966	2 482	491	—	7 547
	XII	3 262	1 003	2 150	500	—	6 915
1968	I		763		—		
	II		966		—		

Index der Umsätze der Warenhäuser ^{a)}: Gesamtindex
Indice du chiffre d'affaires des Grands Magasins ^{a)}: indice général
Indice delle vendite dei Grandi Magazzini ^{a)}: indice generale
Indexcijfer van de geldomzetten van de warenhuizen ^{a)}: totaal indexcijfer
Index of retail turnover of department stores ^{a)}: overall index

1963 = 100

Ø M		Deutschland (BR)	France	Italia	Nederland	Belgique Belgïe	Luxembourg	United States
a) Gesamtumsätze der Unternehmen (Warenhäuser und Kleinpreisgeschäfte)								
1964		111	112	113	117	109	—	113
1965		128	123	120	133	117	—	127
1966		138	.	129	147	125	—	141
1967		144	.	139	156	128	—	150
a) Chiffres d'affaires totaux des entreprises (Grands Magasins et magasins à prix unique)								
a) Cifre d'affari totali delle imprese (Grandi Magazzini e magazzini a prezzo unico)								
1966 IX		123	.	127	135	116	—	140
X		144	.	146	154	132	—	144
XI		175	.	137	213	139	—	167
XII		227	.	227	191	181	—	261
a) Totale omzetten van de ondernemingen (warenhuizen en eenheidsprijswinkels)								
a) Total sales of establishments (department stores and „single-price stores“)								
1967 I		125	.	116	139	114	—	108
II		110	.	94	105	107	—	100
III		138	.	130	141	127	—	135
IV		128	.	117	145	127	—	131
V		131	.	136	152	120	—	142
VI		124	.	140	152	128	—	151
VII		138	.	134	154	125	—	130
VIII		129	.	110	144	113	—	148
IX		129	.	148	154	128	—	150
X		146	.	149	161	127	—	150
XI		176	.	143	224	142	—	179
XII		249	.	248	198	181	—	274
1968 I		132	.	123	149	115	—	—
II		119	—	—

Index der Umsätze der Warenhäuser ^{a)}: Lebensmittel
Indice du chiffre d'affaires des Grands Magasins ^{a)}: denrées alimentaires
Indice delle vendite dei Grandi Magazzini ^{a)}: alimentari
Indexcijfer van de geldomzetten van de warenhuizen ^{a)}: levensmiddelen
Index of retail turnover of department stores ^{a)}: foodstuffs

1963 = 100

Ø M		Deutschland (BR)	France	Italia	Nederland	Belgique Belgïe	Luxembourg
a) Gesamtumsätze der Unternehmen (Warenhäuser und Kleinpreisgeschäfte)							
1964		113	116	116	122	107	—
1965		133	129	123	145	115	—
1966		147	.	132	169	124	—
1967		158	.	148	191	131	—
a) Chiffres d'affaires totaux des entreprises (Grands magasins et magasins à prix unique)							
a) Cifre d'affari totali delle imprese (Grandi Magazzini e magazzini a prezzo unico)							
1966 IX		135	.	116	154	118	—
X		147	.	136	172	129	—
XI		162	.	141	209	126	—
XII		216	.	216	262	169	—
a) Totale omzetten van de ondernemingen (warenhuizen en eenheidsprijswinkels)							
a) Total sales of establishments (department stores and „single-price stores“)							
1967 I		140	.	139	163	125	—
II		138	.	132	156	121	—
III		170	.	182	201	143	—
IV		150	.	140	178	133	—
V		146	.	136	173	124	—
VI		144	.	131	175	131	—
VII		141	.	130	178	114	—
VIII		146	.	128	181	120	—
IX		150	.	138	185	132	—
X		157	.	144	185	130	—
XI		174	.	146	228	133	—
XII		238	.	233	284	171	—
1968 I		160	.	152	174	131	—
II		161	—

Index der Umsätze der Warenhäuser ^{a)}: Textilien und Bekleidung
Indice du chiffre d'affaires des Grands Magasins ^{a)}: textiles et habillement
Indice delle vendite dei Grandi Magazzini ^{a)}: tessili e abbigliamento
Indexcijfer van de geldomzetten van de warenhuizen ^{a)}: textiel en kleding
Index of retail turnover of department stores ^{a)}: textiles and clothing

1963 = 100

Ø M	Deutschland (BR)	France	Italia	Nederland	Belgique België	Luxembourg
1964	109	107	110	112	108	—
1965	123	116	119	123	115	—
1966	130	.	127	133	120	—
1967	132	.	137	140	119	—
1966 IX	112	.	129	132	108	—
X	139	.	157	157	135	—
XI	169	.	151	176	125	—
XII	199	.	197	141	159	—
1967 I	122	.	107	141	110	—
II	99	.	79	90	90	—
III	120	.	119	129	117	—
IV	117	.	114	142	121	—
V	124	.	152	145	120	—
VI	114	.	154	139	126	—
VII	136	.	131	139	125	—
VIII	118	.	93	114	94	—
IX	113	.	155	149	118	—
X	135	.	161	163	123	—
XI	165	.	156	184	125	—
XII	215	.	223	148	160	—
1968 I	124	.	115	144	105	—
II	101	—

TAB. 48

a) Gesamtumsätze der Unternehmungen (Warenhäuser und Kleinpreisgeschäfte)

a) Chiffres d'affaires totaux des entreprises (Grands Magasins et magasins à prix unique)

a) Cifre d'affari totali delle imprese (Grandi Magazzini e Magazzini a prezzo unico)

a) Totale omzetten van de ondernemingen (warenhuizen en eenheidsprijswinkels)

a) Total sales of establishments (department stores and „single-price stores“)

Index der Umsätze der Warenhäuser ^{a)}: Hausrat und Wohnbedarf
Indice du chiffre d'affaires des Grands Magasins ^{a)}: ameublement, ménage
Indice delle vendite dei Grandi Magazzini ^{a)}: mobili e casalinghi
Indexcijfer v/d geldomzetten van de warenhuizen ^{a)}: huisraad, huish. art.
Index of retail turnover of department stores ^{a)}: household equipment

1963 = 100

Ø M	Deutschland (BR)	France	Italia	Nederland	Belgique België	Luxembourg
1964	114	112	114	122	112	—
1965	131	126	117	140	122	—
1966	147	.	125	158	132	—
1967	152	.	127	181	132	—
1966 IX	141	.	131	156	129	—
X	156	.	138	157	142	—
XI	178	.	120	210	122	—
XII	234	.	185	183	185	—
1967 I	131	.	105	164	117	—
II	113	.	110	129	129	—
III	145	.	126	163	130	—
IV	137	.	118	169	132	—
V	134	.	118	177	126	—
VI	133	.	113	172	130	—
VII	140	.	120	180	132	—
VIII	140	.	128	190	120	—
IX	148	.	140	197	137	—
X	161	.	139	185	132	—
XI	184	.	122	243	125	—
XII	260	.	190	208	177	—
1968 I	139	.	109	186	112	—
II	121	—

TAB. 49

a) Gesamtumsätze der Unternehmungen (Warenhäuser und Kleinpreisgeschäfte)

a) Chiffres d'affaires totaux des entreprises (Grands Magasins et magasins à prix unique)

a) Cifre d'affari totali delle imprese (Grandi Magazzini e Magazzini a prezzo unico)

a) Totale omzetten van de ondernemingen (warenhuizen en eenheidsprijswinkels)

a) Total sales of establishments (department stores and „single-price stores“)

Index der Umsätze der Warenhäuser ^{a)}: Sonstige Waren
Indice du chiffre d'affaires des Grands Magasins ^{a)}: autres marchandises
Indice delle vendite dei Grandi Magazzini ^{a)}: altre merci
Indexcijfer van de geldomzetten van de warenhuizen ^{a)}: overige goederen
Index of retail turnover of department stores ^{a)}: other goods

50

1963 = 100

Ø M		Deutschland (BR)	France	Italia	Nederland	Belgique Belgique	Luxembourg
a) Gesamtumsätze der Unternehmen (Warenhäuser und Kleinpreisgeschäfte)							
1964		114	114	113	120	111	—
1965		134	126	120	137	122	—
1966		148	.	131	153	135	—
1967		156	.	141	168	143	—
a) Chiffres d'affaires totaux des entreprises (Grands Magasins et magasins à prix unique)							
a) Cifre d'affari totali delle imprese (Grandi Magazzini e magazzini a prezzo unico)							
1966	IX	125	.	132	110	121	—
	X	142	.	138	129	126	—
	XI	211	.	118	297	234	—
	XII	337	.	318	251	267	—
a) Totale omzetten van de ondernemingen (warenhuizen en eenheidsprijswinkels)							
a) Total sales of establishments (department stores and „single-price stores“)							
1967	I	111	.	118	121	99	—
	II	103	.	82	95	93	—
	III	146	.	106	132	117	—
	IV	125	.	102	133	119	—
	V	127	.	117	156	113	—
	VI	123	.	138	172	132	—
	VII	138	.	153	175	140	—
	VIII	133	.	116	163	136	—
	IX	136	.	149	134	138	—
	X	149	.	138	145	127	—
	XI	213	.	128	326	239	—
	XII	372	.	341	270	268	—
1968	I	116	.	118	134	106	—
	II	122	.				—

Index der Umsätze der Konsumgenossenschaften ^{a)}: Gesamtindex
Indice du chiffre d'affaires des coop. de consommation ^{a)}: indice général
Indice delle vendite delle cooperative di consumo ^{a)}: indice generale
Indexcijfer van de geldomzetten der coöp. verbruiksver. ^{a)}: totaal index
Index of retail turnover of co-operative societies ^{a)}: overall index

51

1963 = 100

Ø M		Deutschland (BR)	France	Italia	Nederland	Belgique Belgique	Luxembourg
a) Gesamtumsätze der Unternehmen							
a) Chiffres d'affaires totaux des entreprises							
1964		107	111	113	111	104	116
1965		114	119	117	125	112	136
1966		118	128	126	134	117	162
1967		121	137	139	147	120	178
a) Cifre d'affari globali delle imprese							
a) Totale geldomzetten van de ondernemingen							
1966	IX	115	125	127	135	114	159
	X	118	131	131	134	118	166
	XI	119	126	130	133	117	157
	XII	149	168	159	162	144	188
a) Totales sales of establishment.							
1967	I	108	123	127	133	121	163
	II	108	117	120	129	110	163
	III	128	132	143	149	121	197
	IV	121	132	136	146	117	186
	V	121	132	138	145	119	187
	VI	125	142	139	151	136	203
	VII	119	142	137	144	107	177
	VIII	118	133	131	150	111	155
	IX	119	136	139	154	119	171
	X	116	135	146	142	116	161
	XI	119	134	142	148	120	178
	XII	150	179	173	176	146	200
1968	I	114	133	140	147	124	172
	II	114	130				181

52

Index der Umsätze der Filialunternehmen ^{a)}: Gesamtindex
Indice du chiffre d'affaires des entrepr. à succ. ^{a)}: indice général
Indice delle vendite delle imprese a succursali ^{a)}: indice generale
Indexcijfer van de geldomzetten van de filiaalbedrijven ^{a)}: totaal indexcijfer
Index of turnover of multiple retailers ^{a)}: overall index

1963 = 100

Ø M	Deutschland (BR)	France	Italia	Nederland	Belgique België	Luxembourg	United States ^{b)}
1964	112	.	109	112	111	—	108
1965	129	.	115	127	123	—	116
1966	140	.	123	141	141	—	127
1967	146	.	139		160	—	
1966 IX	134	.	122	141	141	—	129
X	149	.	140	160	153	—	130
XI	154	.	133	154	149	—	137
XII	183	.	181	164	182	—	189
1967 I	127	.	120	139	144	—	108
II	121	.	115	113	134	—	106
III	152	.	145	147	159	—	131
IV	144	.	133	151	159	—	124
V	145	.	139	156	155	—	130
VI	141	.	136	152	169	—	138
VII	138	.	137	146	149	—	127
VIII	133	.	97	137	147	—	135
IX	140	.	140	160	162	—	139
X	149	.	155		167	—	134
XI	160	.	151		168	—	149
XII	201	.	206		206	—	
1968 I	133	.	132		169	—	
II	134	.				—	

TAB. 52, 53

a) Unternehmen mit 5 und mehr Verkaufsfilialen

b) Unternehmen mit 11 und mehr Geschäften

a) Entreprises avec 5 succursales de ventes et plus

b) Entreprises avec 11 magasins et plus

a) Imprese con 5 e più succursali di vendita

b) Imprese con 11 magazzini e più

a) Ondernemingen met 5 en meer verkoopfilialen

b) Ondernemingen met 11 en meer winkels

a) Firms with not less than 5 sales branches

b) Firms with 11 or more stores

53

Index der Umsätze der Filialunternehmen ^{a)}: Lebensmittel
Indice du chiffre d'affaires des entreprises à succursales ^{a)}: denrées alim.
Indice delle vendite delle imprese a succursali ^{a)}: alimentari
Indexcijfer van de geldomzetten van de filiaalbedrijven ^{a)}: levensmiddelen
Index of turnover of multiple retailers ^{a)}: foodstuffs

1963 = 100

Ø M	Deutschland (BR)	France	Italia	Nederland	Belgique België	Luxembourg	United States ^{b)}
1964	110	112	120	115	114	—	105
1965	125	121	137	132	134	—	111
1966	139	131	152	154	153	—	120
1967	145	145	183	170	177	—	
1966 IX	134	129	136	154	150	—	124
X	141	134	157	156	156	—	121
XI	148	129	159	157	158	—	117
XII	187	167	212	195	203	—	142
1967 I	131	133	173	150	164	—	112
II	130	127	164	150	159	—	112
III	156	144	200	177	177	—	129
IV	142	144	173	165	174	—	121
V	144	146	176	163	174	—	120
VI	147	147	169	172	195	—	130
VII	137	147	164	160	164	—	124
VIII	138	145	155	169	167	—	123
IX	140	145	172	174	177	—	133
X	139	142	183	163	174	—	120
XI	148	140	194	177	177	—	125
XII	193	182	268	217	228	—	
1968 I	144	148	203	168	196	—	
II	149					—	

Index der Umsätze der Filialunternehmen ^{a)}: Textilien und Bekleidung
Indice du chiffre d'affaires des entrepr. à succ. ^{a)}: text. et habillement
Indice delle vendite delle imprese a succ. ^{a)}: tessili e abbigliamento
Indexcijfer van de geldomzetten van de filiaalbedr. ^{a)}: textiel en kleding
Index of turnover of multiple retailers ^{a)}: textiles and clothing

54

1963 = 100

TAB. 54, 55

- a) Unternehmen mit 5 und mehr Verkaufsfilialen
 b) Unternehmen mit 11 und mehr Geschäften
 a) *Entreprises avec 5 succursales de vente et plus*
 b) *Entreprises avec 11 magasins et plus*
 a) Imprese con 5 e più succursali di vendita
 b) Imprese con 11 magazzini e più
 a) *Ondernemingen met 5 en meer verkoopfilialen*
 b) *Ondernemingen met 11 en meer winkels*
 a) Firms with not less than 5 sales branches
 b) Firms with 11 or more stores

Ø M	Deutschland (BR)	France	Italia	Nederland	Belgique België	Luxembourg	United States ^{b)}
1964	110	.	101	110	110	—	109
1965	133	.	107	122	114	—	113
1966	137	.	118	127	126	—	121
1967	149	.	128		139		
1966 IX	128	.	112	127	124	—	122
X	175	.	148	166	155	—	125
XI	176	.	141	150	143	—	136
XII	176	.	196	127	152	—	221
1967 I	133	.	90	125	120	—	93
II	105	.	84	70	99	—	83
III	150	.	137	115	149	—	131
IV	151	.	113	139	148	—	113
V	156	.	131	154	138	—	123
VI	127	.	131	133	140	—	127
VII	144	.	107	130	128	—	104
VIII	114	.	79	97	101	—	126
IX	139	.	127	145	136	—	136
X	171	.	150	168	156	—	130
IX	187	.	163	156	166	—	145
XII	209	.	226		182		
1968 I	127	.	101		131	—	
II	102	.				—	

Index der Umsätze der Filialunternehmen ^{a)}: Hausrat und Wohnbedarf
Indice du chiffre d'affaires des entrepr. à succ. ^{a)}: ameublement, ménage
Indice delle vendite delle imprese a succ. ^{a)}: mobili e casalinghi
Indexcijfer van de geldomzetten van de filiaalbedr. ^{a)}: huisraad, huish. art.
Index of turnover of multiple retailers ^{a)}: household equipment

55

1963 = 100

Ø M	Deutschland (BR)	France	Italia	Nederland	Belgique België	Luxembourg	United States ^{b)}
1964	109	.	111	104	.	—	110
1965	126	.	104	119	.	—	116
1966	137	.	110	130	.	—	124
1967	147	.	118		.		
1966 IX	143	.	129	131	.	—	127
X	154	.	130	142	.	—	134
XI	157	.	122	152	.	—	137
XII	187	.	135	172	.	—	159
1967 I	106	.	117	141	.	—	105
II	110	.	77	125	.	—	104
III	133	.	113	125	.	—	120
IV	126	.	116	117	.	—	121
V	124	.	124	119	.	—	134
VI	134	.	122	121	.	—	135
VII	141	.	115	135	.	—	132
VIII	153	.	95	134	.	—	138
IX	158	.	135	142	.	—	139
X	166	.	141	146	.	—	145
XI	179	.	127	160	.	—	147
XII	233	.	138		.		
1968 I	114	.	116		.	—	
II	122	.			.	—	

Index der beschäftigten Arbeiter: Bergbau und verarbeitende Industrie
Indice des effectifs ouvriers: industries extractives et manufacturières
Indice degli operai occupati: industrie estrattive e manifatturiere
Indexcijfer van de werkzame arbeiders: mijnbouw en verw. industrie
Index of operatives employed: extractive and manufacturing industries

1958 = 100

Ø M	Deutschland (BR) a)	France b)	Italia	Nederland	Belgique België c)	Luxembourg c) d)	United States
1965	104	101	113	103	.	110	110
1966	102	100	113	101	.	109	117
1967	93	99	117	97	.	103	117
1966 VIII	102	119
IX	101	.	.	101	.	109	120
X	101	101	115	.	.	.	120
XI	100	120
XII	98	.	.	100	.	102	119
1967 I	96	100	116	.	.	.	117
II	95	117
III	94	.	.	97	.	103	116
IV	94	100	117	.	.	.	116
V	93	115
VI	93	.	.	96	.	104	117
VII	93	99	117	.	.	.	115
VIII	93	117
IX	93	.	.	97	.	104	117
X	93	98	117	.	.	.	117
XI	93	118
XII	92	.	.	96	.	102	117
1968 I			118	.	.	.	

TAB. 56

a) Einschl. gewerbliche Lehrlinge
b) Ohne Bergbau
c) Einschl. Baugewerbe und Energiewirtschaft
d) Einschl. Transportwesen

a) *Apprentis compris*
b) *Industries extractives non comprises*
c) *Construction et énergie comprises*
d) *Transports compris*

a) *Compresi gli apprendisti*
b) *Esclusa l'industria estrattiva*
c) *Compresi costruzione e produzione di energia*
d) *Compresi i trasporti*

a) *Met inbegrip van de leerlingen*
b) *Zonder mijnbouw*
c) *Met inbegrip van de bouwnijverheid en de gas- en elektriciteitsbedrijven*
d) *Met inbegrip van het vervoerbedrijf*

a) Incl. apprentices
b) Excl. mining and quarrying
c) Incl. building industry, fuel and power
d) Incl. transport

Index der beschäftigten Arbeiter: Baugewerbe
Indice des effectifs ouvriers: construction
Indice degli operai occupati: costruzione
Indexcijfer van de werkzame arbeiders: bouwnijverheid
Index of operatives employed: construction

1958 = 100

Ø M	Deutschland (BR) a)	France	Italia	Nederland	Belgique België	Luxembourg	United States
1965	127	119	129	.	.	.	114
1966	124	118	123	.	.	.	117
1967	111	117	125	.	.	.	116
1966 VIII	129	132
IX	127	127
X	124	119	126	.	.	.	124
XI	120	119
XII	113	111
1967 I	102	115	120	.	.	.	103
II	100	99
III	107	102
IV	110	117	129	.	.	.	109
V	112	114
VI	114	121
VII	115	118	128	.	.	.	127
VIII	116	129
IX	116	126
X	116	118	124	.	.	.	124
XI	115	121
XII	110	113
1968 I			116	.	.	.	

TAB. 57

a) Einschl. gewerbliche Lehrlinge

a) *Apprentis compris*

a) *Compresi gli apprendisti*

a) *Met inbegrip van de leerlingen*

a) Incl. apprentices

Index der geleist. Arbeiterstunden: Bergbau u. verarbeitende Industrie **58**
Indice des heures-ouvriers: industries extractives et manufacturières
Indice delle ore lavorate: industrie estrattive e manifatturiere
Indexcijfer van door arbeiders gewerkte uren: mijnbouw en verw. industrie
Index of man-hours in extractive and manufacturing industries

1958 = 100

TAB. 58

- a) Einschl. gewerbliche Lehrlinge
 b) Index der Aktivität der Beschäftigten in der Industrie (Index der Beschäftigten mal Index der Arbeitszeit)
- a) *Apprentis compris*
 b) *Indice d'activité (produit de l'indice des effectifs par l'indice de la durée du travail) des salariés occupés dans l'industrie*
- a) *Compresi gli apprendisti*
 b) *Indice d'attività dei salariati occupati nell'industria (Prodotto dell'indice degli effettivi × l'indice della durata del lavoro)*
- a) *Met inbegrip van de leerlingen*
 b) *Indexcijfer van de activiteit van de arbeidskrachten in de industrie (indexcijfer van de werkzame arbeidskrachten × indexcijfer van de arbeidsduur)*
- a) *Incl. apprentices*
 b) *Index of activity of labour force (index of labour force × index of hours worked) in the industries*

Ø M	Deutschland (BR) a)	France b)	Italia	Nederland	Belgique België	Luxembourg	United States
1965	96	101	105	.	104	.	118
1966	93	101	.	.	101	.	126
1967	84	100	.	.	96	.	124
1966 VIII	89	.	.	.	94	.	129
IX	96	.	.	.	108	.	130
X	94	102	.	.	106	.	130
XI	94	.	.	.	102	.	128
XII	90	.	.	.	105	.	127
1967 I	88	101	.	.	102	.	125
II	81	.	.	.	97	.	122
III	85	.	.	.	105	.	122
IV	83	99	.	.	98	.	122
V	81	.	.	.	95	.	122
VI	85	.	.	.	103	.	125
VII	81	99	.	.	69	.	123
VIII	80	.	.	.	90	.	126
IX	84	.	.	.	99	.	126
X	89	99	.	.	103	.	125
XI	87	.	.	.	100	.	126
XII	80	.	.	.	96	.	126
1968 I

Arbeitsstunden: Verarbeitende Industrie a) **59**
Heures de travail dans les industries manufacturières a)
Ore di lavoro: industrie manifatturiere a)
Gewerkte uren in de verwerkende industrie a)
Hours worked: manufacturing industries a)

TAB. 59

- a) *Wochendurchschnitt je Arbeiter*
 b) *Nur Männer (21 Jahre und älter)*
 c) *April*
- a) *Moyenne hebdomadaire par ouvrier*
 b) *Hommes seulement (21 ans et plus)*
 c) *Avril*
- a) *Media settimanale per operaio*
 b) *Soltanto uomini (dai 21 anni in poi)*
 c) *Dati per aprile*
- a) *Weekgemiddelde per arbeider*
 b) *Uitsluitend mannen (21 jaar en ouder)*
 c) *April*
- a) *Weekly average per worker*
 b) *Men only (aged 21 and over)*
 c) *April*

Ø M	Deutschland (BR)	France	Italia	Nederland	Belgique België	Luxembourg	United Kingdom b)	United States
1958	45,5	45,3	47,6 c)	39,1
1965	44,1	45,5	34,9	46,0	.	.	46,7	41,2
1966	43,7	45,9	.	45,9	.	.	45,5	41,4
1967	42,0	45,5	40,6
1966 VIII	41,4
IX	41,5
X	43,7	46,0	.	46,0	.	.	45,0	41,4
XI	41,3
XII	41,3
1967 I	41,0	45,8	40,8
II	40,1
III	40,3
IV	41,8	45,4	45,2	40,2
V	40,4
VI	40,6
VII	42,4	45,4	40,3
VIII	40,7
IX	40,9
X	42,7	45,4	45,3	40,8
XI	40,7
XII	41,1
1968 I	.	44,7

Offene Stellen (Ende des Monats) ^{a)}
Offres d'emploi (En fin de mois) ^{a)}
Offerte di lavoro (Alla fine del mese) ^{a)}
Aanvragen van werkgevers (Einde van de maand) ^{a)}
Vacancies unfilled (End of the month) ^{a)}

1 000

Ø M	Deutschland (BR) ^{b)}	France	Italia ^{c)}	Nederland	Belgique Belgie	Luxembourg	United Kingdom
1958	226,3	29,2	.	44,1	5,8	0,979	198,4
1965	649,0	29,3	0,560	129,2	8,5	0,686	350,8
1966	539,8	38,2	0,696	114,9	7,5	0,505	374,1
1967	302,0	31,8	1,274	68,2	4,4	0,351	251,6
1966 X	436,2	38,7	0,707	103,2	6,6	0,347	304,1
XI	318,9	33,7	0,832	85,3	5,6	0,279	255,5
XII	251,8	30,3	0,835	71,6	4,6	0,276	236,2
1967 I	255,1	29,6	0,992	63,8	4,5	0,384	226,0
II	275,5	31,1	0,975	64,0	4,3	0,350	237,7
III	302,5	34,3	1,165	65,7	4,4	0,420	257,9
IV	295,7	35,6	1,150	67,9	4,8	0,440	259,7
V	308,6	34,1	1,382	73,8	5,0	0,376	263,7
VI	325,7	36,1	1,196	82,1	4,9	0,327	282,9
VII	337,1	34,6	1,490	80,9	4,7	0,321	285,9
VIII	347,0	32,1	1,550	76,2	5,1	0,440	257,9
IX	335,7	33,3	1,281	68,9	4,5	0,377	248,3
X	310,0	30,0	1,623	61,8	3,7	0,336	243,4
XI	280,4	26,8	1,317	58,3	3,3	0,243	229,9
XII	249,6	24,2	1,168	55,3	3,2	0,200	225,7
1968 I	303,2	25,7	1,174	56,4	3,5	0,345	221,8
II	364,8	29,2	.	59,6	3,8	0,496	234,0
III	411,5	34,1	.	64,3	4,2	0,674	260,8

TAB. 60

- a) Bei den Arbeitsämtern gemeldete offene Stellen
b) Revidierte Reihe : ab jetzt einschli. Berlin (West)
c) Statistik besteht seit März 1962
- a) Emplois vacants enregistrés auprès des bureaux de placements
b) Série révisée comprenant dorénavant Berlin-Ouest
c) Statistique établie à partir de mars 1962
- a) Offerte di lavoro registrate presso gli uffici di collocamento
b) Serie riveduta comprendente d'ora in poi Berlino-Ovest
c) Statistica elaborata dal marzo 1962
- a) Bij de arbeidsbureaus ingeschreven vacante betrekkingen
b) Herzien reeks : voortaan met inbegrip van Berlijn (West)
c) Statistiek bestaat sinds maart 1962
- a) Vacancies registered at the employment offices
b) Revised table including Berlin-West from now on
c) Statistic established since March 1962

Gesamtzahl der Arbeitslosen ^{a)}
Nombre total de chômeurs ^{a)}
Totale dei disoccupati ^{a)}
Totaal aantal werklozen ^{a)}
Total unemployed ^{a)}

Ø M	Deutschland (BR)		France		Italia				Nederland		Belgique Belgie		United Kingdom		United States	
	I	II	I	II	b)		c)		I	II	I	II	I	II	I	II
					I	II	I	II								
1958	769,1	100	93,0	100	.	100	1 758,7	100	81,4	100	116,4	100	453,6	100	4 681	100
1965	146,8	19	142,1	152	721	55	1 179,7	67	32,6	40	55,4	48	348,5	77	3 366	72
1966	169,1	21	147,1	158	769	59	1 115,3	63	42,9	53	61,5	53	362,1	80	2 875	61
1967	459,5	60	196,1	211	680	52	1 023,7	58	83,4	103	85,3	73	560,6	124	2 975	64
1966 X	145,8	19	153,7	165	682	52	1 033,0	59	41,7	51	58,4	50	406,4	90	2 466	53
XI	216,4	28	165,7	178	.	.	1 075,7	61	58,6	72	65,0	56	472,9	104	2 577	55
XII	371,6	48	173,5	187	.	.	1 165,6	66	86,7	106	74,8	64	504,9	111	2 653	57
1967 I	621,2	81	193,8	208	878	66	1 249,2	71	104,7	129	82,5	71	568,2	125	3 160	68
II	673,6	88	194,4	209	.	.	1 206,2	69	101,8	125	85,7	74	579,2	128	3 183	68
III	576,0	75	189,2	203	.	.	1 132,7	64	87,5	107	84,4	73	566,4	125	2 954	63
IV	501,3	65	188,7	203	628	47	1 033,8	59	78,3	96	83,8	72	568,3	125	2 666	57
V	458,5	60	179,0	192	.	.	971,8	55	67,2	83	81,9	70	537,1	118	2 457	52
VI	400,8	52	168,3	181	.	.	940,6	53	64,7	79	77,9	67	505,3	111	3 628	78
VII	377,2	49	168,2	181	584	44	907,4	52	74,4	91	79,1	68	510,5	113	3 250	69
VIII	359,5	47	174,4	187	.	.	893,3	51	71,4	88	78,0	67	572,3	126	2 942	63
IX	341,1	44	193,4	208	.	.	923,3	53	72,3	89	80,3	69	564,1	124	2 895	62
X	360,8	47	216,9	233	669	51	959,3	55	78,3	96	87,5	75	569,4	126	2 951	63
XI	395,0	51	238,2	256	.	.	997,7	57	89,4	110	96,0	82	589,6	130	2 894	62
XII	526,2	68	248,2	267	.	.	1 068,6	61	111,7	137	106,7	92	597,1	132	2 719	58
1968 I	672,6	87	271,7	292	812	61	1 150,8	65	121,2	149	114,5	98	640,5	141	3 074	66
II	589,7	77	273,8	294	.	.	1 100,8	63	111,1	136	113,7	98	634,7	140	.	.
III	459,9	60	264,0	284	94,0	115	110,3	95

TAB. 61

- a) Luxemburg: Unbedeutend
Siehe Fußnoten Tab. 62, 63
b) ISTAT
c) Ministero del Lavoro e della Previdenza Sociale
- a) Luxemburg : Donnée très faible
Voir notes tab. 62, 63
b) ISTAT
c) Ministero del Lavoro e della Previdenza Sociale
- a) Lussemburgo : Cifra trascurabile. Vedi noti tab. 62, 63
b) ISTAT
c) Ministero del Lavoro e della Previdenza Sociale
- a) Luxemburg : Zeer kleine hoeveelheid. Zie voetnoten tab. 62, 63
b) ISTAT
c) Ministero del Lavoro e della Previdenza Sociale
- a) Luxemburg : Very small. See notes tab. 62, 63
b) ISTAT
c) Ministero del Lavoro e della Previdenza Sociale
- I 1000 Arbeitslosen
1000 chômeurs
1000 disoccupati
1000 werklozen
1000 unemployed

II 1958 = 100

Männliche Arbeitslose (Ende des Monats)
Chômeurs masculins (En fin de mois)
Disoccupati di sesso maschile (Alla fine del mese)
Aantal werkloze mannen (Einde van de maand)
Number of male unemployed (End of the month)

1 000

Ø M	Deutschland (BR) a)	France b)	Italia		Nederland a)	Belgique België e)	United Kingdom a)
			c)	d)			
1958	500,5	50,6	.	1 252,3	75,1	86,8	323,9
1965	105,7	86,4	518	851,6	28,2	39,0	263,0
1966	122,7	91,8	558	811,9	37,9	43,3	282,3
1967	335,1	122,9	477	738,0	75,7	58,4	448,2
1966							
X	99,0	91,5	479	715,4	35,6	40,5	314,7
XI	151,7	101,3	.	760,4	52,5	45,8	369,8
XII	278,1	109,2	.	869,7	79,9	53,4	400,0
1967							
I	492,9	124,1	650	956,8	97,2	58,7	454,1
II	534,1	124,9	.	914,3	94,7	60,2	459,3
III	441,4	123,3	.	840,7	80,8	59,1	449,7
1967							
IV	364,2	123,1	450	752,4	71,6	57,7	451,1
V	326,3	116,6	.	696,1	61,1	55,7	426,8
VI	279,6	107,9	.	654,8	58,2	52,5	404,8
1967							
VII	259,4	106,1	403	635,9	67,1	53,1	410,0
VIII	245,5	108,3	.	633,4	63,3	52,2	453,0
IX	231,2	116,5	.	646,9	63,4	53,3	450,2
1967							
X	243,5	128,5	445	659,0	69,0	58,5	455,2
XI	270,1	143,1	.	686,4	80,3	65,2	475,9
XII	388,2	151,8	.	778,7	102,7	74,1	488,2
1968							
I	527,0	169,0	596	869,2	112,3	79,7	527,5
II	460,6	171,7	.	826,2	102,6	78,9	524,2
III	348,1				86,1	75,9	

TAB. 62, 63

- a) Registrierte Arbeitslose. Für Deutschland revidierte Reihe : ab jetzt einschl. Berlin (West)
b) Nicht befriedigte Arbeitsnachfrage
c) Ergebnisse der Stichprobe ISTAT
d) Bei den Arbeitsämtern eingeschriebene Personen
e) Eingeschriebene Arbeitssuchende

- a) *Chômeurs enregistrés. Pour l'Allemagne série révisée comprenant dorénavant Berlin-Ouest*
b) *Demandes d'emploi non satisfaites*
c) *Résultats de l'enquête par sondage ISTAT*
d) *Personnes inscrites aux bureaux de placement*
e) *Demandeurs d'emplois inscrits*

- a) Disoccupati iscritti. Per Germania serie riveduta comprendente d'ora in poi Berlino-Ovest
b) Domande di lavoro non soddisfatte
c) Risultati dell'inchiesta per campione ISTAT
d) Persone iscritte nelle liste di collocamento
e) Domande di lavoro registrate

- a) *Geregistreerde werklozen. Voor Duitsland herziene reeks : voortaan met inbegrip van Berlijn (West)*
b) *Niet geplaatste werkzoekenden*
c) *Resultaten van de steekproef-enquête ISTAT*
d) *Bij de arbeidsbureaus ingeschreven personen*
e) *Ingeschreven werkzoekenden*

- a) Registered unemployed. For Germany revised table including Berlin-West from now on
b) Unfilled applications for employment
c) Results of the ISTAT sample survey
d) Persons registered at labour exchanges
e) Registered applications for employment

Weibliche Arbeitslose (Ende des Monats)
Chômeurs féminins (En fin de mois)
Disoccupati di sesso femminile (Alla fine del mese)
Aantal werkloze vrouwen (Einde van de maand)
Number of female unemployed (End of the month)

1 000

Ø M	Deutschland (BR) a)	France b)	Italia		Nederland a)	Belgique België e)	United Kingdom a)
			c)	d)			
1958	268,6	42,4	.	506,4	6,3	29,6	129,7
1965	41,1	55,7	203	328,1	4,4	16,4	85,5
1966	46,4	55,3	211	303,4	5,0	18,2	79,8
1967	124,4	73,2	103	285,7	7,7	27,0	112,4
1966							
X	46,8	62,2	203	317,6	6,1	17,9	91,7
XI	64,7	64,4	.	315,3	6,1	19,2	103,1
XII	93,5	64,3	.	295,9	6,8	21,4	104,9
1967							
I	128,3	69,7	228	292,3	7,5	23,8	114,1
II	139,5	69,5	.	291,9	7,1	25,5	119,9
III	134,6	65,9	.	292,0	6,7	25,3	116,7
1967							
IV	137,1	65,6	178	281,5	6,7	26,1	117,2
V	132,2	62,4	.	275,8	6,1	26,2	110,3
VI	121,2	60,4	.	285,8	6,5	25,4	100,5
1967							
VII	117,8	62,1	181	271,5	7,3	26,0	100,5
VIII	114,0	66,1	.	259,9	8,1	25,8	119,3
IX	109,9	76,9	.	276,4	8,9	27,0	113,9
1967							
X	117,3	88,4	224	300,3	9,3	29,0	114,2
XI	124,9	95,1	.	311,4	9,1	30,8	113,7
XII	138,0	96,4	.	289,9	9,0	32,6	108,9
1968							
I	145,6	102,7	216	281,6	8,9	34,8	113,0
II	129,1	102,1	.	274,6	8,5	34,8	110,5
III	111,8				7,9	34,4	

Index der Bruttostundenlöhne: Industrie
Indice des salaires horaires bruts: industrie
Indice dei salari orari lordi: industria
Indexcijfer van de bruto-uurlonen in de industrie
Index of average hourly gross wages in industry

1958 = 100

Ø M	Deutschland (B R) a) b)	France c) d)	Italia b) l)	Nederland c) e) f)	Beigique België f)	Luxembourg b) h)	United Kingdom g)	United States g)
1955	78	76	86	.	.	80	.	88
1956	86	83	91	.	.	85	92	92
1957	94	89	95	.	.	95	97	97
1958	100	100	100	100	100	100	100	100
1959	105	106	102	101	102	103	103	104
1960	115	113	107	111	105	106	108	107
1961	127	122	115	116	109	110	114	110
1962	142	133	132	127	114	119	118	113
1963	152	145	154	139	122	129	122	117
1964	165	154	175	158	134	142	128	120
1965	181	163	187	173	145	152	136	124
1966	193	174	195	190	159	161	144	129
1967	199	183	.	203	170	.	151	134
1965	II	.	.	169	.	.	132	123
	III	.	183	169	142	.	133	123
	IV	179	162	172	.	146	133	123
	V	.	.	173	.	.	134	124
	VI	.	187	173	144	.	134	124
	VII	184	164	176	.	.	138	124
	VIII	.	.	176	.	.	138	123
	IX	.	189	176	147	.	138	125
	X	187	167	176	.	152	139	125
	XI	.	.	176	.	.	139	126
	XII	.	190	176	148	.	139	126
1966	I	187	169	185	.	.	141	127
	II	.	.	185	.	.	141	127
	III	.	191	186	154	.	143	127
	IV	193	172	190	.	155	144	128
	V	.	.	190	.	.	144	128
	VI	.	195	190	160	.	144	128
	VII	196	174	192	.	.	146	128
	VIII	.	.	192	.	.	146	128
	IX	.	195	192	161	.	146	130
	X	196	176	192	.	160	146	130
	XI	.	.	192	.	.	146	131
	XII	.	197	192	162	.	146	131
1967	I	197	179	199	.	.	148	132
	II	.	.	199	.	.	148	132
	III	.	203	199	167	.	148	132
	IV	199	181	200	.	159	148	133
	V	.	.	200	.	.	148	133
	VI	.	205	201	169	.	148	134
	VII	200	184	206	.	.	153	134
	VIII	.	.	206	.	.	153	134
	IX	.	207	206	170	.	153	135
	X	201	186	207	.	.	154	135
	XI	.	.	207	.	.	154	136
	XII	.	.	207	172	.	154	138
1968	I	.	190	212	.	.	161	139
	II	.	.	212	.	.	161	

TAB. 64

- a) 1954-1959 ohne Saarland
b) Index der durchschnittlichen Bruttostundenverdienste
c) Ohne Bergbau
d) Index der Stundenlohnsätze
e) Ohne Baugewerbe
f) Index der Tariflöhne
g) Nur verarbeitende Industrie
h) Die Jahresindizes beziehen sich nur auf den Monat Oktober
i) Vom 2. Vierteljahr 1966 an gelten die Angaben für die gesamte Industrie. Mit der früheren Reihe, die das Baugewerbe ausschloß, wurde eine Verketzung vorgenommen
- a) Sarre non comprise de 1954 à 1959
b) Indice des gains moyens horaires bruts
c) Industries extractives non comprises
d) Indice des taux des salaires horaires
e) Construction non comprise
f) Indice des salaires conventionnels
g) Industries manufacturières uniquement
h) Les indices annuels se réfèrent uniquement au mois d'octobre
i) A compter du 2e trimestre 1966 les données couvrent l'ensemble de l'industrie. Un raccordement a été effectué avec l'ancienne série, qui ne comprenait pas la construction
- a) Dal 1954 al 1959 esclusa la Saar
b) Indice del guadagno medio orario lordo
c) Escluse le industrie estrattive
d) Indice dei tassi dei salari orari
e) Esclusa la costruzione
f) Indice dei salari contrattuali
g) Soltanto industrie manifatturiere
h) Gli indici annuali si riferiscono al solo mese di ottobre
i) A partire dal 2° trimestre 1966 i dati si riferiscono al complesso dell'industria. Un raccordo è stato effettuato con la serie precedente, che escludera l'industria edile
- a) Van 1954-1959 zonder Saarland
b) Indexcijfer van de gemiddelde bruto-uurverdiensten
c) Zonder mijnbouw
d) Indexcijfer van de bedragen van de uurlonen
e) Zonder bouwnijverheid
f) Indexcijfer van lonen volgens regelingen
g) Uitsluitend verwerkende Industrie
h) De jaarcijfers hebben slechts betrekking op de maand oktober
i) Vanaf het 2e kwartaal 1966 hebben de cijfers betrekking op de gehele industrie. De reeks is gekoppeld aan de vorige waarbij de bouwnijverheid niet was inbegrepen
- a) From 1954 to 1959 excl. the Saar
b) Index of average hourly gross earnings
c) Excl. mining and quarrying
d) Index of hourly wage rates
e) Excl. construction
f) Index of agreed wages
g) Manufacturing industries only
h) The annual indices refer only to the month of october
i) From the 2nd quarter of 1966, the figures cover all industries; the old series, which did not include building and construction, has been linked to the new series

Index der Verbraucherpreise: Gesamtindex
Indice des prix à la consommation: indice général
Indice dei prezzi al consumo: indice generale
Prijnsindexcijfer van het levensonderhoud: totaal indexcijfer
Index of consumer prices: all items

1958 = 100

Ø M		Deutschland (BR) a)	France b)	Italia c)	Nederland d)	Belgique België e) f)	Luxembourg e) g)	United Kingdom	United States
TAB. 65									
a) Bis Ende 1959 ohne Saarland. Revidierte Reihe : ab 1962 einschl. Berlin (West)									
b) Bis Ende 1962 : Paris; ab 1.1.1963 neuer Index, der sich außerdem auf ganz Frankreich bezieht									
c) Neuer Index ab 1.1.1967									
d) Neuer Index ab 1.1.1963									
e) Ohne Miete									
f) Neuer Index ab 1.1.1967									
g) Neuer Index ab 1.1.1966									
a) Sarre non comprise jusqu'à 1959 inclus. Série révisée, comprenant Berlin-Ouest depuis 1962									
b) Paris jusqu'en 1962 inclus : nouvel indice, France entière, à partir de janvier 1963									
c) Nouvel indice à partir du 1.1.1967									
d) Nouvel indice à partir du 1.1.1963									
e) Loyer non compris									
f) Nouvel indice à partir du 1.1.1967									
g) Nouvel indice à partir du 1.1.1966									
a) Non compresa la Saar fino al 1959 incluso. Serie riveduta, Berlino ovest incluso dal 1962									
b) Fino al 1962 inclusa Parigi; da gennaio 1963 estesa a tutta la Francia nuova serie									
c) Nuovo indice a partire dal 1.1.1967									
d) Nuovo indice a partire dal 1.1.1963									
e) Escluso l'affitto									
f) Nuovo indice a partire dal 1.1.1967									
g) Nuovo indice a partire dal 1.1.1966									
a) Tot 1959 zonder Saarland. Herzene reeks; vanaf 1962 m.l.v. West-Berlijn									
b) Tot en met 1962 : Parijs; nieuw indexcijfer voor geheel Frankrijk met ingang van 1.1.1963									
c) Nieuw indexcijfer met ingang van 1.1.1967									
d) Nieuw indexcijfer met ingang van 1.1.1963									
e) Zonder huur									
f) Nieuw indexcijfer met ingang van 1.1.1967									
g) Nieuw indexcijfer met ingang van 1.1.1966									
a) Until 1959 excl. the Saar. Revised series; from 1962 incl. West-Berlin									
b) Until end 1962 : Paris; beginning January 1963, new index covering France as a whole									
c) New index as from 1.1.1967									
d) New index as from 1.1.1963									
e) Excl. rent									
f) New index as from 1.1.1967									
g) New index as from 1.1.1966									
	1955	94	83	93	91	93	94	89	93
	1956	96	85	96	94	96	95	94	94
	1957	98	87	97	99	99	99	97	97
	1958	100	100	100	100	100	100	100	100
	1959	101	106	100	102	101	100	101	101
	1960	102	110	102	103	102	101	102	102
	1961	105	114	104	105	103	101	105	103
	1962	108	119	109	108	104	102	109	105
	1963	111	125	117	113	106	105	112	106
	1964	114	129	124	119	111	108	115	107
	1965	118	132	129	126	115	112	121	109
	1966	122	136	132	133	120	116	126	112
	1967	123	140	137	137	123	118	129	115
	1965	II	116	131	128	113	111	118	108
	III	116	131	128	124	113	110	118	108
	IV	116	131	129	127	114	110	121	109
	V	117	132	129	127	115	112	121	109
	VI	118	134	129	128	115	112	121	109
	VII	119	133	130	127	116	113	121	109
	VIII	118	132	130	126	116	113	122	109
	IX	118	133	130	128	116	113	122	109
	X	118	133	130	126	116	113	122	110
	XI	119	133	131	127	117	113	122	110
	XII	120	134	131	128	117	115	123	110
	1966	I	120	134	132	118	116	123	110
	II	121	134	132	131	118	115	123	111
	III	121	135	132	132	119	115	123	111
	IV	122	135	132	136	120	116	125	112
	V	122	136	132	135	121	116	126	112
	VI	122	136	132	135	121	115	126	112
	VII	122	136	132	133	120	116	126	113
	VIII	122	136	132	133	120	115	126	113
	IX	122	136	133	133	120	116	126	113
	X	122	137	133	133	121	116	127	114
	XI	122	137	134	133	121	116	127	114
	XII	123	137	135	133	121	116	128	114
	1967	I	123	138	133	122	117	128	114
	II	123	138	136	134	122	117	128	114
	III	123	139	136	135	122	117	128	114
	IV	124	139	137	139	123	117	129	114
	V	124	139	137	138	123	118	129	115
	VI	124	139	137	140	123	117	129	115
	VII	124	139	138	138	123	119	128	116
	VIII	123	140	138	138	124	119	128	116
	IX	123	140	139	138	125	119	128	116
	X	123	141	138	137	125	120	129	117
	XI	123	142	139	137	125	120	130	117
	XII	123	142	139	138	125	120	131	117
	1968	I	125	144	139	126	120	131	
	II	125	144	139	139	126	121		

Index der Verbraucherpreise: Nahrungs- und Genußmittel
Indice des prix à la consommation: denrées aliment., boissons, tabacs
Indice dei prezzi al consumo: alimentari, bevande e tabacco
Prijsindexcijfer van het levensonderhoud: voedings- en genotmiddelen
Index of consumer prices: foods, beverages and tobacco

1958 = 100

Ø M	Deutschland (BR)	France a)	Italia b)	Nederland	Belgique België c)	Luxembourg d) e)	United Kingdom	United States
1965	115	130	124	128	117	111	119	107
1966	119	133	126	135	122	115	123	112
1967	119	136	128	138	125	117	126	113
1966 IX	117	134	126	134	122	114	123	113
X	117	134	126	134	123	114	124	113
XI	118	134	127	134	123	115	124	113
XII	119	135	127	135	123	115	125	113
1967 I	119	135	127	134	123	116	125	113
II	119	135	127	135	123	115	125	112
III	119	135	127	134	124	115	125	112
IV	119	135	127	143	125	116	127	112
V	120	135	128	140	126	116	127	112
VI	120	135	129	146	126	115	128	113
VII	120	135	129	139	125	117	126	114
VIII	118	135	129	139	126	117	125	114
IX	117	136	130	138	127	118	125	114
X	117	136	129	136	127	118	125	114
XI	117	136	129	136	127	118	126	113
XII	117	136	129	137	127	119	127	114
1968 I	118	139	129	137	127	119	128	
II	118	138	129		127	120		

TAB. 66, 67

a) Siehe Tab. 65, Fußnote b)
 b) Siehe Tab. 65, Fußnote c)
 c) Siehe Tab. 65, Fußnote f)
 d) Siehe Tab. 65, Fußnote g)
 e) Nur Nahrungsmittel

a) Cf. tab. 65, note b)
 b) Cf. tab. 65, note c)
 c) Cf. tab. 65, note f)
 d) Cf. tab. 65, note g)
 e) *Denrées alimentaires uniquement*

a) Vedi tabella 65, note b)
 b) Vedi tabella 65, note c)
 c) Vedi tabella 65, note f)
 d) Vedi tabella 65, note g)
 e) Soltanto generi alimentari

a) Zie tabel 65, voetnoot b)
 b) Zie tabel 65, voetnoot c)
 c) Zie tabel 65, voetnoot f)
 d) Zie tabel 65, voetnoot g)
 e) Uitsluitend voedingsmiddelen

a) See table 65, Note b)
 b) See table 65, Note c)
 c) See table 65, Note f)
 d) See table 65, Note g)
 e) Foodstuffs only

Index der Verbraucherpreise: Bekleidung
Indice des prix à la consommation: habillement
Indice dei prezzi al consumo: abbigliamento
Prijsindexcijfer van het levensonderhoud: kleding
Index of consumer prices: clothing

1958 = 100

Ø M	Deutschland (BR)	France a)	Italia b)	Nederland	Belgique België c)	Luxembourg d)	United Kingdom	United States
1965	114	123	121	116	112	114	111	107
1966	118	125	121	122	115	115	114	110
1967	120	128	126	129	119	117	116	114
1966 IX	119	126	121	124	116	116	115	111
X	119	126	122	124	116	116	115	112
XI	119	127	122	124	116	116	115	112
XII	119	127	122	123	116	116	115	113
1967 I	120	127	125	119	117	116	115	112
II	120	127	125	123	118	116	116	112
III	120	127	125	134	118	117	116	113
IV	120	127	126	135	118	117	116	113
V	120	128	126	132	118	117	116	114
VI	120	128	126	131	118	117	115	114
VII	120	128	126	127	119	117	116	114
VIII	120	128	126	130	119	117	116	114
IX	119	128	126	129	119	118	116	115
X	119	128	126	129	119	118	116	116
XI	119	129	126	129	120	118	116	117
XII	119	129	127	128	120	118	116	117
1968 I	119	129	127	123	120	118	116	
II	119	129	127		120	118		

Index der Verbraucherpreise: Wohnung (Miete und Nebenkosten)
Indice des prix à la consommation: loyers (loyers et charges)
Indice dei prezzi al consumo: affitti (comprese le spese accessorie)
Prijsindexcijfer van het levensonderhoud: huur (huur en kosten)
Index of consumer prices: housing (rent and sundry charges)

68

1958 = 100

TAB. 68, 69

a) Siehe Tab. 65, Fußnote b)
 b) Siehe Tab. 65, Fußnote c)
 c) Siehe Tab. 65, Fußnote f)
 d) Siehe Tab. 65, Fußnote g)

a) Cf. tab. 65, note b)
 b) Cf. tab. 65, note c)
 c) Cf. tab. 65, note f)
 d) Cf. tab. 65, note g)

a) Vedi tabella 65, note b)
 b) Vedi tabella 65, note c)
 c) Vedi tabella 65, note f)
 d) Vedi tabella 65, note g)

a) Zie tabel 65, voetnoot b)
 b) Zie tabel 65, voetnoot c)
 c) Zie tabel 65, voetnoot f)
 d) Zie tabel 65, voetnoot g)

a) See Table 65, Note b)
 b) See Table 65, Note c)
 c) See Table 65, Note f)
 d) See Table 65, Note g)

Ø M	Deutschland (BR)	France a)	Italia b)	Nederland	Belgique België	Luxembourg	United Kingdom	United States
1965	145	210	182	136	.	.	139	109
1966	158	228	190	146	.	.	148	110
1967	168	252	198	151	.	.	155	112
1966 IX	160	233	190	146	.	.	150	111
X	162	235	191	146	.	.	151	111
XI	162	235	191	146	.	.	151	111
XII	162	235	191	146	.	.	151	111
1967 I	165	244	195	146	.	.	152	111
II	165	244	196	146	.	.	152	112
III	165	244	196	146	.	.	152	112
IV	167	248	197	146	.	.	154	112
V	167	248	197	146	.	.	155	112
VI	168	248	197	146	.	.	155	112
VII	168	258	198	156	.	.	155	112
VIII	169	258	198	156	.	.	156	112
IX	169	258	198	156	.	.	156	113
X	170	260	199	157	.	.	158	113
XI	170	260	199	156	.	.	159	113
XII	170	260	199	157	.	.	160	113
1968 I	173	264	202	161	.	.	160	
II	174	264	203		.	.		

Index der Verbraucherpreise: Heizung und Beleuchtung
Indice des prix à la consommation: chauffage et éclairage
Indice dei prezzi al consumo: riscaldamento ed illuminazione
Prijsindexcijfer van het levensonderhoud: verwarming en verlichting
Index of consumer prices: fuel and light

69

1958 = 100

Ø M	Deutschland (BR)	France a)	Italia b)	Nederland	Belgique België c)	Luxembourg d)	United Kingdom	United States
1965	112	119	112	110	104	112	132	107
1966	113	122	113	111	105	113	139	108
1967	115	125	119	111	105	117	143	110
1966 X	115	125	113	111	106	115	139	108
XI	115	125	113	111	106	115	144	109
XII	115	125	114	111	106	115	144	109
1967 I	116	125	118	111	106	117	144	109
II	116	125	118	111	106	118	144	110
III	115	125	118	111	106	116	144	110
IV	112	125	119	111	105	116	144	110
V	112	123	119	108	103	116	138	110
VI	112	123	120	108	103	116	138	109
VII	114	124	120	110	104	117	139	110
VIII	114	126	120	110	105	117	139	110
IX	115	127	120	112	106	117	139	110
X	116	127	120	112	106	118	147	111
XI	116	128	120	112	106	118	150	111
XII	116	128	120	112	106	118	153	111
1968 I	123	130	120	113	106	118	153	
II	123	130	120		106	119		

Index der Großhandelspreise: Gesamtindex
Indice des prix de gros: indice général
Indice dei prezzi all'ingrosso: indice generale
Indexcijfer van de groothandelsprijzen: totaal indexcijfer
Index of wholesale prices: all items

1958 = 100

Ø M	Deutschland (BR) a)	France	Italia b)	Nederland	Belgique Belgie	Luxembourg	United States
1965	106	120	112	111	110	.	102
1966	108	123	113	117	112	.	105
1967	104	122	113	117	111	.	106
1966 IX	107	122	113	115	112	.	106
X	107	123	113	116	112	.	106
XI	107	124	113	116	112	.	105
XII	107	124	113	117	112	.	105
1967 I	106	123	113	117	112	.	106
II	106	123	113	117	112	.	106
III	106	123	113	116	113	.	105
IV	104	122	113	117	112	.	105
V	103	122	113	119	112	.	105
VI	103	120	113	118	112	.	106
VII	103	120	112	117	111	.	106
VIII	103	121	113	116	111	.	106
IX	103	121	114	116	110	.	106
X	103	122	114	116	110	.	106
XI	104	123	114	117	111	.	106
XII	105	123	114	117	111	.	106
1968 I	101	123	114		111	.	
II		123				.	

TAB. 70

a) Ohne Saarland; Preisindex ausgewählter Grundstoffe
 b) Neuer Index ab 1.1.1967

a) *Sarre non comprise; indice des prix de matières premières sélectionnées*
 b) *Nouvel indice à partir du 1.1.1967*

a) *Esclusa la Saar; indice dei prezzi delle materie base scelte*
 b) *Nuovo indice a partire dal 1.1.1967*

a) *Zonder Saarland; prijsindexcijfer van uitgekozen grondstoffen*
 b) *Nieuw indexcijfer met ingang van 1.1.1967*

a) *Excl. the Saar; price index of selected basic materials*
 b) *New index as from 1.1.1967*

71 Index der Großhandelspreise: Erzeugnisse landwirtschaftlichen Ursprungs
Indice des prix de gros: produits d'origine agricole
Indice dei prezzi all'ingrosso: prodotti di origine agricola
Indexcijfer van de groothandelsprijzen: agrarische produkten
Index of wholesale prices: agricultural products

1958 = 100

Ø M	Deutschland (BR) a)	France	Italia	Nederland	Belgique Belgie	Luxembourg	United States
1965	110	120	116	121	117	.	95
1966	111	123	118	129	122	.	102
1967	106	122	119	128	122	.	96
1966 IX	111	122	116	120	122	.	105
X	109	122	116	123	122	.	101
XI	110	125	117	126	124	.	99
XII	112	123	119	127	123	.	98
1967 I	109	123	118	126	121	.	99
II	109	123	117	128	122	.	97
III	108	124	118	128	126	.	96
IV	107	124	118	133	126	.	94
V	106	126	118	138	127	.	97
VI	106	120	117	135	125	.	99
VII	103	119	116	128	119	.	99
VIII	104	121	117	125	122	.	96
IX	105	121	120	123	119	.	95
X	104	120	120	123	117	.	94
XI	105	120	121	124	119	.	93
XII	105	122	122	124	120	.	95
1968 I	103	123	121		119	.	
II	102	121				.	

TAB. 71

a) Ohne Saarland; Preisindex ausgewählter Grundstoffe

a) *Sarre non comprise; indice des prix de matières premières sélectionnées*

a) *Esclusa la Saar; indice dei prezzi delle materie base scelte*

a) *Zonder Saarland; prijsindexcijfer van uitgekozen grondstoffen*

a) *Excl. the Saar; price index of selected agricultural commodities*

Index der Großhandelspreise: Industrierzeugnisse
Indice des prix de gros: produits industriels
Indice dei prezzi all'ingrosso: prodotti industriali
Indexcijfer van de groothandelsprijzen: industriële produkten
Index of wholesale prices: industrial products

72

1958 = 100

TAB. 72

- a) Ohne Saarland; Preisindex ausgewählter Grundstoffe industrieller Herkunft ohne Brennstoffe und ohne Energie (siehe Tab. 73)
- a) *Sarre non comprise; indice des prix de matières premières industrielles sélectionnées, énergie non comprise (cf Tab. 73)*
- a) Esclusa la Saar; indice dei prezzi delle materie base d'origine industriale scelte, esclusi i combustibili e l'energia (cfr tab. 73)
- a) *Zonder Saarland; prijsindexcijfer van uitgekozen grondstoffen van industriële herkomst, zonder brandstoffen en energie (zie tabel 73)*
- a) Excl. the Saar; price index of selected industrial basic materials excl. fuel and power (see Table 73)

Ø M	Deutschland (BR) a)	France	Italia	Nederland	Belgique België	Luxembourg	United States
1965	105	123	112	112	.	.	103
1966	107	126	114	118	.	.	105
1967	101	125	113	119	.	.	107
1966 IX	105	126	114	118	.	.	106
X	105	126	114	118	.	.	106
XI	106	126	114	119	.	.	106
XII	105	126	114	119	.	.	106
1967 I	105	126	114	119	.	.	106
II	105	126	114	119	.	.	107
III	104	125	113	119	.	.	107
IV	100	125	113	118	.	.	107
V	100	124	113	118	.	.	107
VI	100	125	113	118	.	.	107
VII	99	125	113	119	.	.	107
VIII	100	125	113	119	.	.	107
IX	100	125	113	119	.	.	107
X	100	126	113	119	.	.	107
XI	101	126	113	120	.	.	108
XII	102	126	113	120	.	.	108
1968 I	96	123	119	.	.	.	
II	98	125		.	.	.	

Index der Großhandelspreise: Brennstoffe und Energie
Indice des prix de gros: combustibles et énergie
Indice dei prezzi all'ingrosso: combustibili e energia
Indexcijfer van de groothandelsprijzen: brandstoffen en energie
Index of wholesale prices: fuel and power

73

1958 = 100

TAB. 73

- a) Ohne Saarland; Preisindex ausgewählter Grundstoffe
- b) Ohne elektrische Energie und ohne Gas
- a) *Sarre non comprise; indice des prix de matières premières sélectionnées*
- b) *Electricité et gaz non compris*
- a) Esclusa la Saar; indice dei prezzi delle materie base scelte
- b) Esclusi gas e energia elettrica
- a) *Zonder Saarland; prijsindexcijfer van uitgekozen grondstoffen*
- b) *Zonder gas en electriciteit*
- a) Excl. the Saar; price index of selected basic materials
- b) Excl. electricity and gas

Ø M	Deutschland (BR) a)	France	Italia b)	Nederland	Belgique België b)	Luxembourg	United States
1965	102	113	95	97	96	.	100
1966	103	114	95	100	96	.	103
1967	105	115	102	102	96	.	105
1966 IX	103	111	95	101	95	.	104
X	103	116	95	102	95	.	104
XI	103	118	97	101	95	.	104
XII	103	118	97	101	95	.	103
1967 I	104	118	98	101	96	.	104
II	104	118	98	100	97	.	105
III	104	116	97	100	97	.	105
IV	104	110	97	99	94	.	105
V	104	110	97	100	95	.	106
VI	105	110	98	100	95	.	105
VII	106	112	98	103	96	.	105
VIII	107	112	103	103	95	.	106
IX	107	112	109	103	96	.	106
X	107	118	109	104	96	.	104
XI	106	120	110	103	96	.	104
XII	106	120	107	103	96	.	104
1968 I	104	123	107		97	.	
II	104	123				.	

Index der Großhandelspreise: Baumaterialien
Indice des prix de gros: matériaux de construction
Indice dei prezzi all'ingrosso: materiali da costruzione
Indexcijfer van de groothandelsprijzen: bouwmaterialen
Index of wholesale prices: building materials

1958 = 100

Ø M	Deutschland (BR) a)	France	Italia	Nederland	Belgique België	Luxembourg	United States
1965	107	130	114	127	125	.	102
1966	108	131	111	127	127	.	105
1967	104	136	113		135	.	106
1966 IX	108	131	111	127	126	.	105
X	107	131	111	127	129	.	105
XI	107	131	111	127	129	.	105
XII	107	134	111	127	129	.	105
1967 I	106	134	111	127	129	.	105
II	106	134	111	127	133	.	106
III	105	134	111	126	133	.	106
IV	105	135	112	126	133	.	106
V	104	135	112	126	135	.	106
VI	104	135	113	125	136	.	106
VII	103	135	114	127	136	.	106
VIII	103	138	114	127	136	.	106
IX	102	139	114	127	137	.	107
X	101	139	115	127	137	.	107
XI	101	139	115	126	137	.	107
XII	101	139	115		137	.	108
1968 I	97	139	116		137	.	
II	97	139				.	

TAB. 74

- a) Ohne Saarland; Preisindex ausgewählter Grundstoffe
- a) Sarre non comprise; indice des prix des matières premières sélectionnées
- a) Esclusa la Saar; indice dei prezzi delle materie base scelte
- a) Zonder Saarland; prijsindexcijfer van uitgekozen grondstoffen
- a) Excl. the Saar; price index of selected basic materials

Index der Erzeugerpreise landwirtschaftlicher Produkte: Gesamtindex
Indice des prix agricoles à la production: indice général
Indice dei prezzi agricoli alla produzione: indice generale
Index van de prijzen - af boerderij - van landbouwprod.: totaal index
Index of producer prices for agricultural products: all items

1958/59 = 100

Ø M	Deutschland (BR) a)	France	Italia	Nederland	Belgique België	Luxembourg	United States
1965	110	121	123		123	.	101
1966	117		126	130	129	.	108
1967	112					.	102
1966 IX	114	127	124	134	122	.	110
X	112	126	124	139	123	.	108
XI	115	129	126	146	127	.	105
XII	116	127	127	143	123	.	104
1967 I	112	126	125	136	122	.	104
II	113	127	124	135		.	102
III	111	127	125	137		.	102
IV	109	128	124	138		.	100
V	108	127	125	140		.	102
VI	110	125	124			.	104
VII	106	125	122			.	104
VIII	105	126	124	132		.	104
IX	106	126	127	137		.	102
X	104	126	127	140		.	102
XI	105	126	128	140		.	102
XII	105	126	130	137		.	103
1968 I	107	124	129	137		.	104
II	106	123	128	134		.	

TAB. 75

- a) Neuer Index
Die Jahresindizes beziehen sich auf Erntejahre: 1963 auf 1962/63, usw.
- a) Nouvel indice
Les indices annuels ont trait aux campagnes : 1963 se rapporte à celle de 1962/63 et ainsi de suite
- a) Nuovo indice
Gli indici annuali si riferiscono alle annate agricole : 1963 per il 1962/63, ecc.
- a) Nieuw Indexcijfer
De jaarindexcijfers hebben betrekking op oogstjaren : 1963 op 1962/63, enz.
- a) New index
The annual indices refer to the crop year : 1963 to 1962/63, etc.

Index der Erzeugerpreise landwirtsch. Produkte pflanzlichen Ursprungs
Indice des prix agricoles à la production: produits d'origine végétale
Indice dei prezzi agricoli alla produzione: prodotti di origine vegetale
Index der prijzen - af boerderij - van landbouwprod. van plant. oorsprong
Index of producer prices of vegetable products

76

1958/59 = 100

TAB. 76, 77

- a) Neuer Index
Die Jahresindizes beziehen sich auf Erntejahre: 1963 auf 1962/63, usw.
- a) *Nouvel indice*
Les indices annuels ont trait aux campagnes: 1963 se rapporte à celle de 1962/63 et ainsi de suite.
- a) Nuovo indice
Gli indici annuali si riferiscono alle annate agricole: 1963 per il 1962/63, ecc.
- a) *Nieuw indexcijfer*
De jaarindexcijfers hebben betrekking op oogstjaren: 1963 op 1962/63, enz.
- a) New index
The annual indices refer to the crop year: 1963 to 1962/63, ecc.

Ø M	Deutschland (BR) a)	France	Italia	Nederland	Belgique België	Luxembourg	United States
1965	109	96	119		106	.	105
1966	120		122	132	130	.	106
1967	109					.	101
1966 IX	10	103	119	120	112	.	106
X	103	103	119	125	116	.	105
XI	107	106	120	127	117	.	104
XII	107	103	122	127	114	.	103
1967 I	110	104	120	128	112	.	101
II	112	105	120	127		.	100
III	113	106	121	132		.	101
IV	115	106	122	146		.	100
V	111	106	121	152		.	100
VI	117	108	120			.	102
VII	110	109	119			.	101
VIII	96	107	121	116		.	101
IX	94	107	125	114		.	98
X	88	109	126	112		.	101
XI	89	109	127	110		.	102
XII	91	108	128	109		.	104
1968 I	98	107	129	108		.	105
II	99	107	128	105		.	

Index der Erzeugerpreise landwirtsch. Produkte tierischen Ursprungs
Indice des prix agricoles à la production: produits d'origine animale
Indice dei prezzi agricoli alla produzione: prodotti di origine animale
Index der prijzen - af boerderij - van landbouwprod. van dierlijke oorsprong
Index of producer prices of livestock products

77

1958/59 = 100

Ø M	Deutschland (BR) a)	France	Italia	Nederland	Belgique België	Luxembourg	United States
1965	111	134	133		129	.	98
1966	116		133	129	129	.	109
1967	113					.	104
1966 IX	118	140	134	139	125	.	112
X	115	138	134	144	126	.	110
XI	118	141	137	152	130	.	106
XII	119	140	139	148	126	.	105
1967 I	113	138	134	139	126	.	105
II	113	138	132	137		.	103
III	111	139	133	138		.	102
IV	108	140	130	136		.	99
V	107	137	131	136		.	104
VI	108	134	131	136		.	104
VII	105	133	128	134		.	107
VIII	109	135	130	138		.	106
IX	110	135	132	145		.	106
X	109	134	130	150		.	103
XI	109	136	131	150		.	101
XII	109	135	134	146		.	102
1968 I	110	133	130	147		.	103
II	108	132	127	143		.	

Gesamteinfuhr
Importations totales
Importazioni totali
Totale invoer
Total imports

Mio \$

Ø M	Deutsch-land (B R) a)	France b)	Italia	Neder-land	UEBL BLEU	EWG-CEE EEG-EEC		Hellas	Türkiye	United King- dom	United States	
						intra	extra					
1956	551	463	264	310	273	528	1 335	39	34	907	1 064	
1957	625	510	306	342	285	586	1 482	44	33	950	1 105	
1958	614	467	268	302	261	566	1 346	47	26	874	1 105	
1959	706	424	281	328	287	673	1 350	47	37	931	1 249	
1960	842	523	394	378	330	846	1 620	58	39	1 063	1 221	
1961	912	556	435	426	352	976	1 705	60	42	1 026	1 196	
1962	1 023	627	506	446	380	1 118	1 863	58	52	1 048	1 353	
1963	1 085	727	632	497	426	1 311	2 056	67	58	1 125	1 418	
1964	1 218	839	604	588	494	1 504	2 238	74	45	1 287	1 550	
1965	1 456	861	615	622	531	1 704	2 382	89	48	1 345	1 773	
1966	1 502	990	716	668	598	1 910	2 563	102	60	1 389	2 114	
1967	1 446	1 032	808	695	598	2 013	2 564	99	57	1 476	2 228	
1965	III	1 481	934	631	630	547	1 801	2 422	101	47	1 428	1 999
	IV	1 386	900	595	614	552	1 680	2 368	89	41	1 327	1 821
	V	1 470	872	615	577	514	1 667	2 383	106	50	1 415	1 720
	VI	1 473	866	573	617	518	1 694	2 353	103	52	1 357	1 878
	VII	1 498	827	629	665	505	1 737	2 387	84	51	1 387	1 635
	VIII	1 363	679	562	537	454	1 437	2 157	81	49	1 272	1 729
	IX	1 530	813	615	620	553	1 744	2 388	100	49	1 355	1 795
	X	1 554	890	641	676	561	1 876	2 446	115	41	1 366	2 040
	XI	1 570	926	680	625	578	1 816	2 562	105	48	1 400	1 953
	XII	1 593	1 021	672	793	614	1 936	2 757	107	57	1 394	2 130
1966	I	1 431	897	716	625	519	1 666	2 522	97	46	1 468	1 801
	II	1 385	935	665	626	554	1 790	2 375	75	62	1 322	1 806
	III	1 675	1 098	729	759	618	2 091	2 789	101	69	1 538	2 232
	IV	1 468	994	665	701	556	1 861	2 524	74	54	1 389	2 011
	V	1 533	1 002	717	630	587	1 903	2 566	103	58	1 423	2 066
	VI	1 534	1 060	706	684	611	1 968	2 626	122	65	1 382	2 176
	VII	1 463	929	707	652	520	1 852	2 418	105	65	1 449	2 051
	VIII	1 439	779	561	620	592	1 696	2 295	90	57	1 383	2 216
	IX	1 468	993	815	696	594	1 960	2 605	106	58	1 387	2 287
	X	1 590	1 030	802	670	609	2 015	2 687	98	58	1 342	2 312
	XI	1 516	1 054	754	668	619	1 975	2 635	127	57	1 272	2 257
	XII	1 521	1 104	734	688	641	2 013	2 675	124	70	1 401	2 194
1967	I	1 377	1 067	827	680	590	1 934	2 607	75	47	1 623	2 264
	II	1 264	1 039	760	639	545	1 861	2 392	89	55	1 366	1 992
	III	1 437	1 172	796	719	630	2 145	2 610	104	56	1 521	2 324
	IV	1 396	1 047	809	690	574	2 002	2 515	94	63	1 492	2 071
	V	1 393	1 056	785	694	610	1 974	2 564	112	52	1 522	2 217
	VI	1 534	1 018	810	737	655	2 099	2 654	93	53	1 545	2 263
	VII	1 387	927	851	650	465	1 913	2 666	81	47	1 373	2 116
	VIII	1 399	772	689	652	598	1 734	2 376	99	70	1 484	2 182
	IX	1 402	1 011	791	683	514	1 956	2 444	96	67	1 431	2 121
	X	1 564	1 058	870	733	640	2 245	2 620	88	56	1 473	2 358
	XI	1 589	1 064	879	746	689	2 182	2 784	110	56	1 585	2 441
	XII	1 607	1 150	839	718	649	2 126	2 837	148	63	1 387	2 394
1968	I	1 528	1 088	756	823	624	2 123	2 696		49	1 658	2 696
	II		1 104	736	693	704					1 532	

TAB. 78

a) Einschl. Saarland ab 6.7.1959
b) Ohne Saarland ab 6.7.1959

a) Sarre comprise à compter du 6.7.1959
b) Sarre non comprise à compter du 6.7.1959

a) Inclusa la Saar dal 6.7.1959
b) Esclusa la Saar dal 6.7.1959

a) Met inbegrip van Saarland vanaf 6.7.1959
b) Zonder Saarland vanaf 6.7.1959

a) Incl. the Saar from 6.7.1959
b) Excl. the Saar from 6.7.1959

Gesamtausfuhr
Exportations totales
Esportazioni totali
Totale uitvoer
Total exports

79

Mio \$

TAB. 79

a) Einsch. Saarland ab 6.7.1959
b) Ohne Saarland ab 6.7.1959

a) Sarre comprise à compter du 6.7.1959
b) Sarre non comprise à compter du 6.7.1959

a) Inclusa la Saar dal 6.7.1959
b) Esclusa la Saar dal 6.7.1959

a) Met inbegrip van Saarland vanaf 6.7.1959
b) Zonder Saarland vanaf 6.7.1959

a) Incl. the Saar from 6.7.1959
b) Excl. the Saar from 6.7.1959

Ø M	Deutschland (B R) a)	France b)	Italia	Nederland	UEBL BLEU	EWG-CEE EEG-EEC		Hellas	Türkiye	United Kingdom	United States
						intra	extra				
1956	613	379	179	238	264	536	1 137	16	25	774	1 591
1957	714	421	212	258	264	596	1 274	18	29	807	1 737
1958	734	427	215	268	254	572	1 326	19	22	773	1 493
1959	817	467	243	301	275	681	1 421	17	30	806	1 448
1960	951	572	304	336	315	854	1 624	17	27	858	1 692
1961	1 057	602	349	359	327	991	1 702	19	29	896	1 720
1962	1 105	614	389	382	360	1 130	1 720	21	32	922	1 774
1963	1 218	674	421	413	403	1 327	1 802	24	31	988	1 910
1964	1 351	749	497	484	466	1 532	2 015	26	34	1 028	2 174
1965	1 491	837	600	533	532	1 735	2 258	27	38	1 143	2 250
1966	1 678	908	670	563	569	1 936	2 452	34	41	1 222	2 492
1967	1 811	948	725	607	586	2 043	2 636	41	44	1 198	2 596
1965 III	1 626	896	643	532	571	1 852	2 414	24	40	1 152	2 942
IV	1 395	839	589	506	507	1 664	2 172	26	41	1 175	2 585
V	1 542	853	571	501	484	1 701	2 250	25	32	1 141	2 398
VI	1 405	823	612	554	551	1 754	2 192	23	27	1 163	2 308
VII	1 533	857	627	543	513	1 741	2 332	19	24	1 218	2 212
VIII	1 295	671	552	438	432	1 391	1 997	14	24	1 031	2 161
IX	1 479	826	613	596	586	1 809	2 291	18	39	1 066	2 134
X	1 581	916	637	594	552	1 896	2 383	37	34	1 139	2 412
XI	1 556	896	650	557	576	1 866	2 368	40	54	1 292	2 472
XII	1 766	1 006	620	611	612	1 963	2 652	43	78	1 215	2 576
1966 I	1 491	774	572	500	493	1 677	2 152	38	52	1 100	2 105
II	1 489	873	598	470	528	1 779	2 179	38	50	1 199	2 264
III	1 775	1 023	712	572	620	2 125	2 567	33	43	1 397	2 778
IV	1 558	947	612	570	560	1 874	2 372	30	35	1 120	2 558
V	1 701	915	722	544	534	1 964	2 451	33	25	1 282	2 568
VI	1 643	960	699	612	604	2 034	2 485	25	23	1 090	2 531
VII	1 706	951	723	549	511	1 935	2 505	23	15	1 144	2 397
VIII	1 536	729	592	498	471	1 600	2 226	18	26	1 173	2 315
IX	1 725	843	681	632	603	2 023	2 460	27	35	1 177	2 457
X	1 805	950	758	597	574	2 056	2 628	44	55	1 289	2 656
XI	1 717	920	678	615	590	1 995	2 525	48	52	1 435	2 594
XII	2 009	1 013	685	593	621	2 073	2 849	52	80	1 262	2 689
1967 I	1 748	883	661	601	608	1 904	2 563	53	51	1 307	2 517
II	1 627	903	690	532	570	1 933	2 413	36	43	1 265	2 460
III	1 815	992	771	606	609	2 115	2 678	40	41	1 290	2 801
IV	1 866	970	715	582	604	2 056	2 681	38	44	1 271	2 681
V	1 723	921	768	592	581	1 990	2 595	29	28	1 332	2 698
VI	1 881	1 024	708	642	597	2 131	2 721	24	23	1 262	2 649
VII	1 725	956	745	536	525	1 944	2 543	29	21	1 233	2 402
VIII	1 653	702	615	605	460	1 677	2 358	25	24	1 100	2 450
IX	1 790	917	715	641	530	2 066	2 525	44	38	1 091	2 518
X	1 986	1 039	818	686	697	2 308	2 918	59	57	987	2 446
XI	1 903	1 020	754	665	618	2 197	2 763	54	75	1 057	2 766
XII	2 018	1 056	745	601	649	2 194	2 876	65	77	1 126	2 841
1968 I	1 867	985	739	681	621	2 112	2 781		56	1 201	2 698
II		1 066	773	615	675					1 268	

Einfuhr- /Ausfuhr - Überschuß ^{a)}
 Balance commerciale ^{a)}
 Bilancia commerciale ^{a)}
 Handelsbilans ^{a)}
 Trade balance ^{a)}

Mio \$

Ø M	Deutschland (B R) ^{b)}	France ^{c)}	Italia	Nederland	UEBL BLEU	EWG Extra CEE EEG EEC	Hellas	Türkiye	United Kingdom	United States	
1956	+ 62	- 84	- 85	- 72	- 9	- 198	- 23	- 9	- 133	+ 527	
1957	+ 89	- 89	- 94	- 84	- 21	- 208	- 26	- 4	- 143	+ 632	
1958	+ 120	- 40	- 53	- 34	- 7	- 20	- 28	- 4	- 101	+ 388	
1959	+ 111	+ 43	- 38	- 27	- 12	+ 71	- 30	- 7	- 125	+ 199	
1960	+ 109	+ 49	- 90	- 42	- 15	+ 4	- 41	- 12	- 205	+ 471	
1961	+ 145	+ 46	- 86	- 67	- 25	- 3	- 41	- 13	- 130	+ 524	
1962	+ 82	- 13	- 117	- 64	- 20	- 143	- 37	- 20	- 126	+ 421	
1963	+ 133	- 53	- 211	- 84	- 23	- 254	- 43	- 27	- 137	+ 492	
1964	+ 133	- 90	- 107	- 104	- 26	- 223	- 48	- 11	- 259	+ 624	
1965	+ 35	- 24	- 15	- 89	+ 1	- 124	- 62	- 10	- 202	+ 477	
1966	+ 176	- 81	- 45	- 106	- 29	- 111	- 68	- 19	- 168	+ 378	
1967	+ 365	- 83	- 83	- 87	- 11	+ 72	- 58	- 13	- 278	+ 368	
1965	III	+ 144	- 39	+ 13	- 99	+ 24	- 8	- 77	- 7	- 276	+ 943
	IV	+ 9	- 61	- 6	- 108	- 45	- 196	- 63	- 0	- 152	+ 764
	V	+ 72	- 19	- 44	- 76	- 31	- 132	- 81	- 18	- 274	+ 678
	VI	- 68	- 42	+ 39	- 63	+ 34	- 161	- 80	- 26	- 194	+ 430
	VII	+ 36	+ 30	- 2	- 121	+ 8	- 55	- 65	- 27	- 169	+ 577
	VIII	- 68	- 8	- 9	- 98	- 21	- 160	- 67	- 24	- 241	+ 432
	IX	- 51	+ 13	- 2	- 24	+ 33	- 97	- 82	- 10	- 289	+ 339
	X	+ 26	+ 26	- 4	- 83	- 9	- 63	- 78	- 7	- 227	+ 408
	XI	- 14	- 31	- 30	- 68	+ 5	- 191	- 65	+ 5	- 108	+ 519
	XII	+ 173	- 15	- 51	- 181	+ 3	- 105	- 64	+ 22	- 179	+ 446
1966	I	+ 59	- 123	- 144	- 125	- 26	- 370	- 59	+ 6	- 368	+ 304
	II	+ 104	- 61	- 66	- 156	- 27	- 196	- 37	- 12	- 123	+ 458
	III	+ 80	- 75	- 17	- 188	+ 7	- 221	- 68	- 26	- 141	+ 546
	IV	+ 90	- 48	- 53	- 131	+ 3	- 152	- 44	- 19	- 269	+ 547
	V	+ 168	- 87	+ 5	- 86	- 53	- 115	- 70	- 33	- 141	+ 502
	VI	+ 110	- 100	- 7	- 71	- 6	- 141	- 97	- 42	- 292	+ 355
	VII	+ 243	+ 22	+ 16	- 103	- 9	+ 87	- 82	- 50	- 305	+ 346
	VIII	+ 97	- 50	+ 31	- 122	- 121	- 70	- 72	- 32	- 210	+ 99
	IX	+ 257	- 151	- 134	- 64	+ 9	- 145	- 79	- 22	- 210	+ 170
	X	+ 214	- 80	- 44	- 72	- 34	- 59	- 54	- 3	- 53	+ 344
	XI	+ 201	- 134	- 76	- 53	- 29	+ 110	- 79	- 5	+ 163	+ 337
	XII	+ 489	- 91	- 48	- 95	- 15	+ 178	- 72	+ 10	- 139	+ 495
1967	I	+ 371	- 184	- 166	- 80	+ 18	- 32	- 22	- 4	- 316	+ 253
	II	+ 363	- 135	- 70	- 107	+ 25	+ 21	- 53	- 13	- 101	+ 468
	III	+ 377	- 180	- 23	- 113	- 22	+ 69	- 64	- 15	- 231	+ 477
	IV	+ 469	- 78	- 95	- 108	+ 30	+ 166	- 56	- 19	- 221	+ 610
	V	+ 330	- 136	- 17	- 102	- 29	+ 31	- 83	- 23	- 190	+ 481
	VI	+ 347	+ 6	- 102	- 95	- 58	+ 98	- 69	- 31	- 283	+ 386
	VII	+ 338	+ 30	- 106	- 114	+ 60	+ 177	- 52	- 26	- 140	+ 286
	VIII	+ 254	- 70	- 74	- 46	- 138	- 18	- 74	- 46	- 383	+ 268
	IX	+ 388	- 94	- 77	- 43	+ 16	+ 81	- 52	- 29	- 340	+ 397
	X	+ 422	- 18	- 52	- 47	+ 57	+ 299	- 29	+ 1	- 486	+ 98
	XI	+ 315	- 45	- 125	- 81	- 71	- 6	- 56	+ 19	- 528	+ 325
	XII	+ 411	- 94	- 94	- 117	- 0	+ 39	- 83	+ 14	- 261	+ 447
1968	I	+ 339	- 104	- 16	- 142	- 2	+ 85		+ 7	- 457	+ 2
	II		- 39	+ 37	- 78	- 29				- 264	

TAB. 80

a) + = Ausfuhrüberschuß
 b) Einschl. Saarland ab 6.7.1959
 c) Ohne Saarland ab 6.7.1959

a) + = excédent d'exportations
 b) Sarre comprise à compter du 6.7.1959
 c) Sarre non comprise à compter du 6.7.1959

a) + = eccedenza delle esportazioni
 b) Inclusa la Saar dal 6.7.1959
 c) Esclusa la Saar dal 6.7.1959

a) + = uitvoeroverschot
 b) Met inbegrip van Saarland vanaf 6.7.1959
 c) Zonder Saarland vanaf 6.7.1959

a) + = export surplus
 b) Incl. the Saar from 6.7.1959
 c) Excl. the Saar from 6.7.1959

Einfuhr aus den EWG-Mitgliedsländern
Importations provenant des Etats membres de la CEE
Importazioni dai paesi membri della CEE
Invoer uit de Lid-Staten van de EEG
Imports from EEC Member States

Mio \$

TAB. 81, 82

a) Einschl. Saarland ab 6.7.1959
 b) Ohne Saarland ab 6.7.1959

a) Sarre comprise à compter du 6.7.1959
 b) Sarre non comprise à compter du 6.7.1959

a) Includa la Saar dal 6.7.1959
 b) Esclusa la Saar dal 6.7.1959

a) Met inbegrip van Saarland vanaf 6.7.1959
 b) Zonder Saarland vanaf 6.7.1959

a) Incl. the Saar from 6.7.1959
 b) Excl. the Saar from 6.7.1959

Ø M	Deutschland (BR) a)	France b)	Italia	Nederland	UEBL BLEU	EWG-CEE EEG-EEC	Hellas	Türkiye	United Kingdom	United States
1958	158	102	57	126	122	566	20	8	125	139
1965	555	335	192	332	289	1 704	39	14	232	276
1966	578	404	232	361	334	1 910	42	20	258	342
1967	572	448	282	379	332	2 013	44	20	290	370
1966 IX	583	420	251	374	332	1 960	45	18	242	362
X	615	427	260	368	343	2 013	42	18	231	380
XI	574	450	245	365	341	1 975	52	22	210	398
XII	559	458	264	372	360	2 013	45	23	275	349
1967 I	537	442	286	358	311	1 934	34	14	308	368
II	496	442	270	344	307	1 861	41	23	255	325
III	582	500	297	401	365	2 145	44	19	288	377
IV	557	454	285	380	326	2 002	47	28	280	320
V	556	431	285	378	323	1 974	50	20	281	345
VI	603	467	276	395	359	2 099	44	20	315	381
VII	572	416	302	354	269	1 913	37	17	269	368
VIII	530	317	220	355	312	1 734	48	19	278	356
IX	550	447	280	360	318	1 956	44	22	280	341
X	657	483	309	419	378	2 245	41	18	324	406
XI	609	488	308	409	369	2 182	51	16	335	446
XII	616	488	277	395	349	2 126	47	23	274	409
1968 I	590	480	288	428	337	2 123		20	333	491
II		505	288	379	370				319	

Ausfuhr nach den EWG-Mitgliedsländern
Exportations vers les Etats membres de la CEE
Esportazioni verso i paesi membri della CEE
Uitvoer naar de Lid-Staten van de EEG
Exports to the EEC Member States

Mio \$

Ø M	Deutschland (BR) a)	France b)	Italia	Nederland	UEBL BLEU	EWG-CEE EEG-EEC	Hellas	Türkiye	United Kingdom	United States
1958	200	95	51	111	115	572	8	7	108	200
1965	526	343	241	297	329	1 735	10	13	229	409
1966	610	384	272	313	357	1 936	12	14	243	439
1967	667	392	281	334	369	2 043	17	15	239	465
1966 IX	636	380	293	350	363	2 023	13	20	224	445
X	652	400	308	339	357	2 056	24	27	257	448
XI	634	390	269	328	374	1 995	26	16	283	451
XII	693	417	256	319	388	2 073	16	30	230	442
1967 I	622	369	259	308	367	1 925	15	13	244	436
II	615	377	272	295	361	1 933	8	12	243	438
III	686	416	300	335	378	2 115	11	9	264	528
IV	690	392	271	319	383	2 056	12	10	251	495
V	638	365	286	333	368	1 990	9	8	267	486
VI	717	412	268	352	382	2 131	9	9	233	452
VII	634	395	288	296	331	1 944	13	8	224	432
VIII	568	282	228	318	280	1 677	12	9	241	435
IX	666	396	293	356	356	2 066	24	17	220	416
X	738	441	321	387	421	2 308	32	28	233	435
XI	695	426	309	364	404	2 197	26	29	241	535
XII	733	431	282	339	409	2 194	28	25	229	497
1968 I	659	394	298	370	391	2 112		15	252	470
II		444	311	350	401				264	

Einfuhr aus den Nicht-Mitgliedsländern der EWG
Importations provenant des pays non-membres de la CEE
Importazioni dai paesi non membri della CEE
Invoer uit niet Lid-Staten van de EEG
Imports from non-member States of EEC

Mio \$

Ø M	Deutschland (BR) a)	France b)	Italia	Nederland	UEBL BLEU	EWG-CEE EEG-EEC	Hellas	Türkiye	United Kingdom	United States
1958	455	365	211	176	140	1 346	27	18	757	923
1965	901	527	423	290	242	2 382	56	34	1 113	1 497
1966	924	585	483	307	264	2 563	60	40	1 132	1 772
1967	874	584	526	316	265	2 564	55	37	1 186	1 858
1966 IX	885	573	564	322	262	2 605	61	40	1 145	1 868
X	975	603	542	302	265	2 687	56	40	1 111	1 932
XI	942	604	509	303	277	2 635	75	35	1 062	1 859
XII	961	646	470	316	281	2 675	79	47	1 126	1 845
1967 I	841	625	541	322	279	2 607	41	33	1 315	1 896
II	769	597	490	296	238	2 392	48	33	1 111	1 668
III	855	672	499	318	265	2 610	60	37	1 233	1 947
IV	840	593	524	310	248	2 515	47	36	1 212	1 751
V	837	626	500	316	286	2 564	62	31	1 241	1 872
VI	932	551	534	342	296	2 654	49	34	1 230	1 882
VII	816	511	549	296	196	2 366	44	30	1 104	1 748
VIII	869	455	469	297	286	2 376	51	51	1 205	1 826
IX	852	564	511	323	195	2 444	52	45	1 151	1 780
X	908	575	562	314	262	2 620	47	38	1 149	1 952
XI	980	577	571	336	320	2 784	59	40	1 250	1 995
XII	991	662	562	322	300	2 837	101	40	1 113	1 985
1968 I	938	609	468	394	286	2 696		30	1 325	2 205
II		599	448	314	333				1 213	

TAB. 83, 84

a) Einschl. Saarland ab 6.7.1959
 b) Ohne Saarland ab 6.7.1959

a) Sarre comprise à compter du 6.7.1959
 b) Sarre non comprise à compter du 6.7.1959

a) Inclusa la Saar dal 6.7.1959
 b) Esclusa la Saar dal 6.7.1959

a) Met Inbegrip van Saarland vanaf 6.7.1959
 b) Zonder Saarland vanaf 6.7.1959

a) Incl. the Saar from 6.7.1959
 b) Excl. the Saar from 6.7.1959

Ausfuhr nach den Nicht-Mitgliedsländern der EWG
Exportations vers les pays non-membres de la CEE
Esportazioni verso i paesi non membri della CEE
Uitvoer naar niet Lid-Staten van de EEG
Exports to non-member States of EEC

Mio \$

Ø M	Deutschland (BR) a)	France b)	Italia	Nederland	UEBL BLEU	EWG-CEE EEG-EEC	Hellas	Türkiye	United Kingdom	United States
1958	533	332	164	157	140	1 326	11	15	675	1 275
1965	966	494	359	236	203	2 258	17	25	914	1 841
1966	1 068	524	398	250	212	2 452	22	27	978	2 053
1967	1 145	556	444	274	217	2 636	24	29	959	2 131
1966 IX	1 088	463	388	282	240	2 460	14	16	953	2 012
X	1 153	550	450	259	218	2 628	20	28	1 032	2 208
XI	1 083	531	409	287	216	2 525	22	36	1 152	2 143
XII	1 316	596	429	275	233	2 849	36	50	1 032	2 247
1967 I	1 126	514	402	293	241	2 575	38	39	1 063	2 081
II	1 012	526	418	237	209	2 413	28	30	1 022	2 022
III	1 129	576	471	271	231	2 678	29	32	1 026	2 273
IV	1 176	577	444	263	221	2 681	26	34	1 019	2 186
V	1 084	556	482	259	213	2 595	20	21	1 065	2 212
VI	1 164	612	440	290	215	2 721	15	14	1 029	2 197
VII	1 091	561	457	239	194	2 543	16	13	1 009	1 970
VIII	1 085	420	387	287	180	2 358	13	15	888	2 015
IX	1 124	521	422	285	173	2 525	20	21	871	2 102
X	1 248	598	498	299	276	2 918	27	29	754	2 021
XI	1 209	594	446	301	214	2 763	28	46	816	2 231
XII	1 286	626	463	261	240	2 876	37	52	897	2 344
1968 I	1 208	591	441	311	230	2 781		41	949	2 228
II		621	463	266	274				1 004	

Einfuhr aus assoz. überseeischen Ländern, Gebieten und Departements
Importations prov. des pays, territoires et départ. d'outre-mer associés
Importazioni dai paesi, territori e dipartimenti d'Oltremare associati
Invoer uit geassocieerde overzeese landen, gebieden en departementen
Imports from associated overseas countries, territories and départements

85

Mio \$

TAB. 85, 86

a) Einschl. Saarland ab 6.7.1959
 b) Ohne Saarland ab 6.7.1959

a) *Sarre comprise à compter du 6.7.1959*
 b) *Sarre non comprise à compter du 6.7.1959*

a) Inklusiv la Saar dal 6.7.1959
 b) Esclusa la Saar dal 6.7.1959

a) *Met inbegrip van Saarland vanaf 6.7.1959*
 b) *Zonder Saarland vanaf 6.7.1959*

a) Incl. the Saar from 6.7.1959
 b) Excl. the Saar from 6.7.1959

Ø M	Deutschland (B R) a)	France b)	Italia	Nederland	UEBL BLEU	EWG - CEE EEG - EEC
1958	7	99	4	4	15	129
1965	20	107	15	7	20	171
1966	25	113	17	7	29	190
1967	28	110	18	8	25	190
1966 IX	21	115	19	5	25	186
X	23	104	17	5	27	176
XI	22	108	19	5	24	177
XII	26	122	17	8	32	205
1967 I	27	122	21	8	23	201
II	23	106	18	7	17	169
III	29	129	16	7	15	197
IV	28	112	18	7	12	177
V	22	113	16	8	33	193
VI	27	102	20	10	48	207
VII	30	104	20	7	13	173
VIII	30	90	19	8	35	181
IX	29	112	15	7	12	176
X	30	106	18	7	37	199
XI	31	103	22	7	25	189
XII	29	124	18	9	28	208
1968 I	31	104	17	13	31	195
II		109	15	11	46	

Ausfuhr nach assoz. überseeischen Ländern, Gebieten u. Departements
Exportations vers les pays, territoires et départ. d'outre-mer associés
Esportazioni verso i paesi, territori e dipartimenti d'Oltremare associati
Uitvoer naar geassoc. overzeese landen, gebieden en departementen
Exports to associated overseas countries, territories and départements

86

Mio \$

Ø M	Deutschland (B R) a)	France b)	Italia	Nederland	UEBL BLEU	EWG - CEE EEG - EEC
1958	5	132	3	4	11	155
1965	10	112	7	7	9	144
1966	11	107	8	9	9	142
1967	12	111	9	9	8	149
1966 IX	9	91	7	7	9	122
X	10	116	10	9	8	153
XI	13	115	10	31	10	179
XII	13	127	9	8	10	168
1967 I	11	103	9	16	8	147
II	12	112	9	7	7	148
III	12	119	8	9	8	156
IV	11	111	8	8	7	146
V	11	108	9	8	9	144
VI	13	115	8	9	10	154
VII	12	99	8	8	8	134
VIII	12	82	7	8	9	118
IX	10	106	7	9	6	139
X	14	120	10	9	9	162
XI	11	129	10	10	9	169
XII	15	131	9	10	8	173
1968 I	13	113	9	22	10	167
II		128	9	8	10	

Einfuhr aus der Europäischen Freihandelsvereinigung
Importations prov. de l'Association Européenne de Libre Echange
Importazioni dall'Associazione Europea di Libero Scambio
Invoer uit de landen van de Europese Vrijhandelsassociatie
Imports from countries of European Free Trade Association

Mio \$

Ø M	Deutschland (BR) a)	France b)	Italia	Nederland	UEBL BLEU	EWG-CEE EEG-EEC	Hellas	Türkiye	United Kingdom	United States
1958	126	44	49	43	38	301	9	3	86	112
1965	249	96	79	82	69	575	17	8	156	198
1966	245	110	90	84	75	603	19	11	168	245
1967	224	113	100	80	74	591		11	186	241
1966 IX	242	114	100	84	69	609	18	10	171	256
X	257	116	106	84	79	642	19	13	166	277
XI	244	124	99	87	81	635	26	10	146	284
XII	239	123	97	89	78	625	22	11	172	272
1967 I	214	116	101	80	78	589	15	10	214	253
II	202	116	94	79	82	576	19	10	169	226
III	220	127	107	86	73	613	18	13	180	260
IV	221	118	101	78	78	596	17	12	178	212
V	212	120	106	81	78	597	21	10	188	246
VI	222	123	106	92	76	619	16	10	208	237
VII	210	105	115	76	58	564	14	10	178	221
VIII	199	72	77	74	68	490	19	12	173	224
IX	233	106	102	74	65	569	20	11	183	221
X	254	116	105	85	73	634	16	12	202	243
XI	257	116	99	80	80	633	19	10	198	272
XII	260	114	86	82	74	616		14	165	274
1968 I	240	110	91	93	82	116		10	204	278
II		120	94	79	86					

TAB. 87, 88

a) Einschl. Saarland ab 6.7.1959
b) Ohne Saarland ab 6.7.1959

a) Sarre comprise à compter du 6.7.1959
b) Sarre non comprise à compter du 6.7.1959

a) Inclusa la Saar dal 6.7.1959
b) Esclusa la Saar dal 6.7.1959

a) Met inbegrip van Saarland vanaf 6.7.1959
b) Zonder Saarland vanaf 6.7.1959

a) Incl. the Saar from 6.7.1959
b) Excl. the Saar from 6.7.1959

Ausfuhr nach der Europäischen Freihandelsvereinigung
Exportations vers l'Association Européenne de Libre Echange
Esportazioni verso l'Associazione Europea di Libero Scambio
Uitvoer naar de landen van de Europese Vrijhandelsassociatie
Exports to countries of European Free Trade Association

Mio \$

Ø M	Deutschland (BR) a)	France b)	Italia	Nederland	UEBL BLEU	EWG-CEE EEG-EEC	Hellas	Türkiye	United Kingdom	United States
1958	202	57	47	68	41	414	3	3	77	118
1965	403	131	100	101	66	800	3	7	143	220
1966	423	134	108	102	67	833	4	8	160	235
1967	429	144	117	110	68	869		8	163	265
1966 IX	430	130	109	115	75	859	3	5	135	235
X	449	131	114	107	63	864	6	12	162	235
XI	416	131	102	108	65	822	5	13	190	247
XII	497	149	104	111	76	938	5	14	159	253
1967 I	412	128	109	104	82	834	3	9	159	240
II	392	126	111	98	69	802	4	9	196	238
III	436	146	124	105	73	885	4	5	180	265
IV	444	154	116	102	65	881	3	6	169	277
V	419	148	123	109	63	863	3	5	185	269
VI	450	167	126	114	65	992		5	165	267
VII	405	139	127	92	58	821	3	5	152	231
VIII	381	102	105	107	52	747	3	4	133	257
IX	436	154	118	119	59	887	5	5	146	287
X	467	156	122	130	86	962	4	10	149	242
XI	439	152	108	131	71	901	4	13	162	290
XII	469	162	110	110	78	931		14	147	314
1968 I	422	147	116	124	72	880		9	145	279
II		151	121	116	84					

Einfuhr aus den Vereinigten Staaten
Importations provenant des Etats-Unis
Importazioni dagli Stati Uniti
Invoer uit de Verenigde Staten
Imports from United States of America

89

Mio \$

TAB. 89, 90

- a) Einschl. Saarland ab 6.7.1959
 b) Ohne Saarland ab 6.7.1959
- a) Sarre comprise à compter du 6.7.1959
 b) Sarre non comprise à compter du 6.7.1959
- a) Inclusa la Saar dal 6.7.1959
 b) Esclusa la Saar dal 6.7.1959
- a) Met inbegrip van Saarland vanaf 6.7.1959
 b) Zonder Saarland vanaf 6.7.1959
- a) Incl. the Saar from 6.7.1959
 b) Excl. the Saar from 6.7.1959

Ø M	Deutschland (BR) a)	France b)	Italia	Nederland	UEBL BLEU	EWG - CEE EEG - EEC	Hellas	Türkiye	United Kingdom
1958	83	47	44	34	26	234	6	7	82
1965	191	91	83	64	46	474	9	14	157
1966	191	100	88	76	47	502	11	15	169
1967	178	102	85	74	49	488		11	185
1966 IX	178	94	96	81	50	499	7	11	161
X	215	106	81	75	47	525	13	14	167
XI	201	98	89	70	48	506	7	9	155
XII	220	105	72	79	53	528	7	16	185
1967 I	158	104	88	81	46	476	6	10	190
II	150	101	85	63	40	441	6	10	169
III	170	138	83	65	51	507	15	10	184
IV	181	105	99	78	53	515	5	9	186
V	189	113	94	69	48	514	12	9	202
VI	245	119	94	86	55	598	9	8	188
VII	163	92	87	79	45	467	9	9	177
VIII	180	72	73	66	49	440	7	13	194
IX	156	90	74	72	39	431	9	17	181
X	156	98	87	70	47	458	6	11	185
XI	188	97	87	81	53	507	7	7	191
XII	203	93	80	76	63	514		15	170
1968 I	177	117	80	102	55	530		5	216
II		104	72	74	60				

Ausfuhr nach den Vereinigten Staaten
Exportations vers les Etats-Unis
Esportazioni verso gli Stati Uniti
Uitvoer naar de Verenigde Staten
Exports to United States of America

90

Mio \$

Ø M	Deutschland (BR) a)	France b)	Italia	Nederland	UEBL BLEU	EWG - CEE EEG - EEC	Hellas	Türkiye	United Kingdom
1958	53	25	21	15	24	139	3	4	69
1965	120	50	52	20	44	285	3	7	121
1966	150	55	62	26	49	341	4	7	152
1967	164	55	72	29	49	369		8	146
1966 IX	171	52	67	43	57	390	2	2	160
X	183	67	75	27	55	407	1	4	173
XI	151	55	65	27	45	345	2	8	190
XII	188	60	64	25	50	388	4	17	145
1967 I	163	47	63	28	48	350	13	15	161
II	130	50	61	23	44	313	7	7	135
III	144	55	69	29	50	348	8	12	143
IV	160	53	68	27	52	361	2	10	140
V	137	55	71	27	47	337	3	3	148
VI	161	59	69	27	52	368	2	1	155
VII	147	59	79	23	44	352	3	1	145
VIII	167	45	61	35	40	347	2	2	142
IX	158	53	72	32	39	354	3	6	133
X	200	67	92	35	65	459	6	5	138
XI	198	57	79	31	51	415	7	12	157
XII	201	63	79	26	54	422		19	153
1968 I	214	67	78	34	61	455		11	164
II		62	84	27	77				

Einfuhr aus den Entwicklungsländern ^{a)}
Importations provenant des pays en voie de développement ^{a)}
Importazioni dai paesi in via di sviluppo ^{a)}
Invoer uit de ontwikkelingslanden ^{a)}
Imports from developing countries ^{a)}

Mio \$

Ø M	Deutschland (BR) ^{b)}	France ^{c)}	Italia	Nederland	UEBL BLEU	EWG - CEE EEG - EEC	United Kingdom	United States
1958	147	217	79	75	51	569	308	482
1965	280	252	166	100	80	877	370	598
1966	294	267	190	101	91	943	363	640
1967	285	268	201	113	93	960	368	639
1966 IX	278	267	137	108	89	983	370	689
X	304	268	223	95	87	977	353	687
XI	281	263	199	97	88	927	336	684
XII	288	289	183	96	91	948	347	596
1967 I	295	292	216	112	102	1 017	435	732
II	266	273	193	104	75	910	378	623
III	292	299	181	123	91	986	404	702
IV	281	272	202	110	75	942	390	639
V	279	280	170	123	109	961	386	628
VI	283	217	187	111	111	910	350	605
VII	256	223	190	95	54	818	291	584
VIII	304	230	183	104	111	932	355	618
IX	298	276	196	131	48	949	362	596
X	292	263	213	112	94	974	352	638
XI	297	252	224	121	130	1 024	409	634
XII	285	336	256	110	104	1 090	340	667
1968 I	316	267	166	141	105	995	421	751
II		278	162	115	133			

TAB. 91, 92

a) Andere Länder als : Europa, Nordamerika, Australien, Neuseeland, Südafrikanische Republik, Japan, Kontinental-China, Nord-Vietnam, Mongolische Volksrep., Nord-Korea
b) Einschl. Saarland ab 6.7.1959
c) Ohne Saarland ab 6.7.1959

a) Pays autres que : Europe, Amérique du Nord, Australie, Nouvelle Zélande, République d'Afrique du Sud, Japon, Chine continentale, Vietnam Nord, République populaire de Mongolie, Corée du Nord

b) Sarre comprise à compter du 6.7.1959

c) Sarre non comprise à compter du 6.7.1959

a) Paesi altri che : Europa, America del Nord, Australia, Nuova Zelanda, Repubblica del Sud-Africa, Giappone, Cina continentale, Vietnam del Nord, Rep. popolare di Mongolia, Corea del Nord

b) Inclusa la Saar dal 6.7.1959

c) Esclusa la Saar dal 6.7.1959

a) Andere landen dan : Europa, Noord-Amerika, Australië, Nieuw-Zeeland, Unie van Zuid-Afrika, Japan, Continentaal China, Nord-Vietnam, Volksrepubliek Mongolië, Noord-Korea

b) Met inbegrip van Saarland vanaf 6.7.1959

c) Zonder Saarland vanaf 6.7.1959

a) Countries other than : Europe, Northern America, Australia, New Zealand, Union of South Africa, Japan, Mainland China, North Vietnam, Outer Mongolia, North Korea

b) Incl. the Saar from 6.7.1959

c) Excl. the Saar from 6.7.1959

Mio \$

Ausfuhr nach den Entwicklungsländern ^{a)}
Exportations vers les pays en voie de développement ^{a)}
Esportazioni verso i paesi in via di sviluppo ^{a)}
Uitvoer naar de ontwikkelingslanden ^{a)}
Exports to developing countries ^{a)}

Ø M	Deutschland (BR) ^{b)}	France ^{c)}	Italia	Nederland	UEBL BLEU	EWG - CEE EEG - EEC	United Kingdom	United States
1958	155	205	56	47	47	510	263	534
1965	214	207	97	60	48	626	291	674
1966	233	210	106	65	49	663	293	768
1967	242	220	115	67	48	691	274	714
1966 IX	234	182	99	66	56	638	279	747
X	245	227	130	66	50	718	309	853
XI	232	229	116	87	55	719	343	790
XII	294	251	121	73	18	797	326	885
1967 I	258	195	106	87	55	701	322	825
II	221	217	115	59	48	660	314	770
III	233	234	124	67	52	710	309	893
IV	241	227	112	65	47	691	314	829
V	229	214	124	61	47	675	294	821
VI	227	229	98	65	45	663	291	837
VII	234	206	110	60	40	650	275	753
VIII	235	164	98	68	42	607	243	796
IX	226	201	104	66	38	635	258	803
X	265	244	140	67	64	781	183	758
XI	258	243	118	70	45	733	203	822
XII	272	269	123	66	58	789	273	862
1968 I	264	232	118	85	49	749	284	858
II		254	119	59	60			

Einfuhr aus den europäischen Ostblockländern
Importations provenant des pays européens de l'Est
Importazioni dai paesi europei dell'Est
Invoer uit de Europese Oostbloklanden
Imports from European Eastern bloc countries

Mio \$

Ø M		Deutsch-land (B R) a)	France b)	Italia	Nederland	UEBL BLEU	EWG-CEE EEG-EEC	Hellas	Türkiye	United Kingdom	United States
1958		22	14	9	6	5	56	3	5	24	5
1965		49	23	37	13	10	131	9	5	51	11
1966		54	29	43	13	11	150	8	7	56	14
1967		56	30	57	13	11	167		8	58	14
1966 IX		57	28	51	13	10	158	9	11	77	14
a) Inklusiv la Saar dal 6.7.1959 Non compreso il commercio con la zona del DM-est		X 64	35	48	13	13	173	6	7	56	16
b) Esclusa la Saar dal 6.7.1959		XI 62	33	44	13	12	164	9	6	60	12
		XII 62	36	45	13	14	171	12	6	62	16
a) Met inbegrip van Saarland vanaf 6.7.1959		I 50	33	55	14	11	163	9	8	63	18
b) Zonder de handel met de mone- taire zone van de DM-Oost		II 42	29	42	10	9	132	6	6	39	13
c) Zonder Saarland vanaf 6.7.1959		III 48	28	46	11	12	146	7	7	45	19
a) Incl. the Saar from 6.7.1959		IV 50	30	45	11	9	145	6	7	56	12
b) Excl. trade with the East-DM area		V 45	27	51	11	10	144	8	6	57	15
c) Excl. the Saar from 6.7.1959		VI 55	31	62	13	12	173	7	8	74	15
		VII 58	28	64	14	10	174	6	6	57	13
		VIII 57	25	63	13	13	170	7	8	70	16
		IX 55	30	56	14	12	166	8	10	58	11
		X 64	32	62	16	10	185	8	9	68	12
		XI 71	32	70	17	13	203	8	8	50	11
		XII 73	35	69	15	13	205		9	61	15
1968 I		63	35	51	19	11	180		7	53	22
II			30	47	13	12					

Ausfuhr nach den europäischen Ostblockländern
Exportations vers les pays européens de l'Est
Esportazioni verso i paesi europei dell'Est
Uitvoer naar de Europese Oostbloklanden
Exports to European eastern bloc countries

Mio \$

Ø M		Deutsch-land (B R) a)	France b)	Italia	Nederland	UEBL BLEU	EWG-CEE EEG-EEC	Hellas	Türkiye	United Kingdom	United States
1958		23	12	7	4	5	52	3	5	18	9
1965		49	25	27	9	8	118	6	6	27	12
1966		58	32	30	10	10	140	8	6	35	16
1967		74	37	37	15	13	175		7	40	16
1966 IX		58	23	25	10	11	127	4	4	30	13
a) Inklusiv la Saar dal 6.7.1959 Non compreso il commercio con la zona del DM-est		X 57	29	31	8	12	138	4	5	33	15
b) Esclusa la Saar dal 6.7.1959		XI 67	30	28	9	8	141	8	6	36	28
		XII 91	43	35	10	12	190	16	7	50	16
1967 I		74	43	29	13	11	170	10	9	47	25
II		64	33	31	9	8	145	12	7	34	21
III		73	36	41	14	11	174	11	8	38	25
IV		81	35	44	16	14	190	12	11	36	16
V		68	40	45	11	13	177	6	7	46	15
VI		76	40	44	28	14	202	7	4	39	14
VII		67	34	39	16	13	169	5	4	39	14
VIII		71	28	32	21	13	165	3	2	41	10
IX		72	29	32	14	9	155	4	8	43	13
X		74	37	33	13	18	175	3	7	42	12
XI		68	40	36	11	15	171	6	11	37	17
XII		96	43	48	13	15	215		10	31	14
1968 I		81	51	36	10	13	191		10	41	17
II			63	38	13	12					

95

Einfuhr der Gemeinschaft (Extra-EWG) nach groÙen Warenklassen ^{a)}
Import. de la Communauté (extra-CEE) par grandes classes de produits ^{a)}
Importazioni della Comunità (extra CEE) per grandi classi di prodotti ^{a)}
Invoer van de Gemeenschap (extra-EEG) volgens grote goederenklassen ^{a)}
Imports of the Community (extra-EEC) by big commodity classes ^{a)}

Mio \$

Ø M	0 - 9	0,1	3	2,4	7	5, 6, 8
1958	1 341	335	231	398	115	256
1965	2 380	518	376	565	288	575
1966	2 559	543	389	597	312	657
1967	2 565	522	453	563	332	643
1966 VIII	2 296	472	333	542	273	622
IX	2 605	526	435	597	301	690
X	2 687	580	406	569	313	721
XI	2 635	587	397	580	312	683
XII	2 676	593	428	587	327	664
1967 I	2 607	561	458	602	319	645
II	2 390	479	416	531	309	611
III	2 610	537	419	573	376	671
IV	2 515	540	387	540	352	640
V	2 565	552	402	559	351	654
VI	2 654	580	333	588	370	677
VII	2 366	490	385	533	313	590
VIII	2 374	451	463	531	273	600
IX	2 445	454	490	535	279	620
X	2 620	510	504	545	339	678
XI	2 788	533	559	612	342	686
XII	2 838	572	628	598	363	638
1968 I	2 694	499	475	626	347	699

TAB. 95, 96

a)

CST 0 - 9
 Waren insgesamt
Ensemble des produits
 Insieme dei prodotti
Totaal der goederen
 All commodities

CST 0,1
 Nahrungs- und GenuÙmittel
Produits alimentaires, boissons et tabacs
 Prodotti alimentari, bevande e tabacco
Voedings- en genotsmiddelen
 Food, beverages and tobacco

CST 3
 Brennstoffe
Produits énergétiques
 Prodotti energetici
Brandstoffen
 Energy products

CST 2,4
 Rohstoffe
Matières premières
 Materie prime
Grondstoffen
 Raw materials

CST 7
 Maschinen und Fahrzeuge
Machines et matériel de transport
 Macchine e apparecchi
Machines en vervoermateriaal
 Machinery and transport equipment

CST 5, 6, 8
 Andere industrielle Erzeugnisse
Autres produits industriels
 Altri prodotti industriali
Andere industriële produkten
 Other manufactures

96

Ausfuhr der Gemeinschaft (Extra-EWG) nach groÙen Warenklassen ^{a)}
Export. de la Communauté (extra-CEE) par grandes classes de produits ^{a)}
Esportazioni delle Comunità (extra-CEE) per grandi classi di prodotti ^{a)}
Uitvoer van de Gemeenschap (extra-EEG) volgens grote goederenklassen ^{a)}
Exports of the Community (extra-EEC) by big commodity classes ^{a)}

Mio \$

Ø M	0 - 9	0,1	3	2,4	7	5, 6, 8
1958	1 323	127	76	47	429	627
1965	2 255	188	92	85	826	1 035
1966	2 450	188	94	90	938	1 109
1967	2 636	198	99	91	1 010	1 207
1966 VIII	2 226	174	99	76	798	1 051
IX	2 460	200	103	107	888	1 133
X	2 628	207	96	96	1 012	1 184
XI	2 525	208	96	90	957	1 140
XII	2 854	203	98	101	1 160	1 253
1967 I	2 575	188	93	95	1 020	1 151
II	2 403	169	83	87	917	1 116
III	2 678	202	81	97	1 019	1 246
IV	2 681	198	87	91	1 037	1 232
V	2 595	205	91	89	993	1 186
VI	2 719	211	97	87	1 055	1 234
VII	2 542	159	88	73	1 009	1 183
VIII	2 355	173	91	86	866	1 111
IX	2 527	202	106	98	953	1 131
X	2 918	229	123	101	1 064	1 365
XI	2 763	225	109	95	1 040	1 256
XII	2 868	214	117	96	1 142	1 270
1968 I	2 781	206	106	92	1 123	1 219

EWG-Binnenaustausch ^{a)} nach großen Warenklassen ^{b)}
Echanges intra CEE ^{a)} par grandes classes de produits ^{b)}
Scambi intra CEE ^{a)} per grandi classi di prodotti ^{b)}
Handelsverkeer binnen de EEG ^{a)} naar grote goederenklassen ^{b)}
Intra-EEC trade ^{a)} by big commodity classes ^{b)}

Mio \$

Ø M	0-9	0,1	3	2,4	7	5, 6, 8
1958	565	76	62	52	126	245
1965	1 702	219	80	128	447	781
1966	1 910	235	85	142	521	906
1967	2 014	258	97	140	547	944
1966 VIII	1 696	246	80	121	432	800
IX	1 960	252	88	151	493	956
X	2 013	256	85	149	532	961
XI	1 975	247	91	138	544	918
XII	2 009	240	104	141	583	912
1967 I	1 933	227	108	135	519	917
II	1 858	212	85	131	489	911
III	2 142	254	87	149	598	1 029
IV	2 002	238	84	135	571	944
V	1 970	268	92	136	555	891
VI	2 099	257	102	141	590	975
VII	1 911	257	88	120	528	891
VIII	1 736	263	87	123	420	821
IX	1 956	264	93	148	500	930
X	2 243	289	107	168	588	1 064
XI	2 181	291	113	155	586	1 014
XII	2 125	272	116	146	618	941
1968 I	2 123	241	121	140	571	1 033

TAB. 97

a) Berechnungen nach Einfuhrangaben

b) Siehe Tab. 95, 96, Fußnote a)

a) Calculé sur la base des chiffres d'importation

b) Cf. tab. 95, 96, note a)

a) Calcoli effettuati sulle cifre dell'importazione

b) Vedi tabelle 95, 96, nota a)

a) Berekeningen volgens de invoergegevens

b) Zie tabellen 95, 96, voetnoot a)

a) Based on import figures

b) See Tables 95, 96, Note a)

TAB. 98

a) Berechnungen nach Einfuhrangaben

a) Calculés sur la base des chiffres d'importation

a) Calcoli effettuati sulle cifre dell'importazione

a) Berekeningen volgens de invoergegevens

a) Based on import figures

b)

CST 01

Fleisch und Fleischwaren
 Viandes et préparations de viande
 Carni e preparazioni di carni
 Vlees en vleesbereidingen
 Meat and meat preparations

CST 02

Molkereierzeugnisse und Eier
 Produits laitiers, œufs
 Latte e derivati del latte, uova
 Zuivelprodukten en vogeleieren
 Dairy products and eggs

CST 05

Obst und Gemüse
 Fruits et légumes
 Frutta e ortaggi
 Fruit en groenten
 Fruit and vegetables

CST 5

Chemische Erzeugnisse
 Produits chimiques
 Prodotti chimici
 Chemische produkten
 Chemicals

CST 65

Garne, Gewebe und Textilwaren
 Fils, tissus et articles textiles
 Filati, tessuti e articoli tessili
 Garen, weefsels en textielwaren
 Textile yarn, fabrics and made-up articles

CST 67

Eisen und Stahl
 Fonte, fer et acier
 Ghisa, ferro e acciaio
 Gietijzer, ijzer en staal
 Iron and steel

CST 71, 72

Maschinen

Machines

Machines

Machines

Machinery

CST 73

Fahrzeuge

Matériel de transport

Materiale per trasporti

Vervoermaterieel

Transport equipment

EWG-Binnenaustausch ^{a)} nach wichtigen Warenkategorien ^{b)}
Echanges intra CEE ^{a)} pour les principales catégories de produits ^{b)}
Scambi intra CEE ^{a)} secondo le principali categorie di prodotti ^{b)}
Handelsverkeer binnen de EEG ^{a)} naar de belangrijkste cat. van goederen ^{b)}
Intra-EEC Trade ^{a)} by selected commodity categories ^{b)}

Mio \$

Ø M	01	02	05	5	65	67	71, 72	73
1958	6	15	26	40	38	64	89	37
1965	33	27	65	135	129	147	300	146
1966	35	31	67	160	143	161	343	170
1967	41	35	70	184	133	172	372	175
1966 VIII	51	28	77	144	121	130	306	127
IX	48	32	65	166	143	163	341	154
X	44	32	72	169	147	161	356	176
XI	41	35	66	170	142	157	363	181
XII	38	39	53	168	141	169	391	194
1967 I	34	34	56	181	141	170	360	159
II	28	32	53	180	126	159	341	148
III	34	39	67	195	138	183	395	203
IV	32	31	68	181	129	186	377	194
V	40	33	79	175	128	177	362	193
VI	35	33	82	190	139	192	401	189
VII	45	30	86	174	118	178	372	157
VIII	49	31	86	158	110	136	300	120
IX	48	32	68	176	130	167	333	167
X	51	37	71	208	154	176	410	178
XI	46	46	66	206	149	176	393	193
XII	48	41	51	190	133	171	421	197
1968 I				214				

Einfuhr der Gemeinschaft aus den wichtigsten Ursprungsländern
Importations de la Communauté par principaux pays d'origine
Importazioni della Comunità per principali paesi d'origine
Invoer van de Gemeenschap uit de voornaamste landen van oorsprong
Community imports by principal countries of origin

Mio \$

		I	II	III	IV	V	VI	VII	VIII	IX	X	XI	XII
EUROPA a) – EUROPE a)	1967	926,5	851,9	916,1	877,7	888,3	938,3	875,7	789,8	862,7	978,3	1 032,6	1 006,7
<i>darunter / dont :</i>	1968	966,7											
Vereinigtes Königreich – Royaume-Uni - UK	1967	229,0	233,7	240,8	240,6	233,8	233,6	213,1	191,3	208,5	221,5	229,9	226,7
	1968	240,6											
Irland. Rep. – Irlande	1967	6,7	8,4	7,7	7,8	7,3	8,6	8,0	7,4	6,7	5,8	7,7	6,2
	1968	6,6											
Norwegen – Norvège	1967	35,8	28,2	34,2	35,1	37,0	37,7	30,7	28,7	32,7	42,5	38,2	45,9
	1968	42,4											
Schweden – Suède	1967	108,6	101,6	106,3	100,5	113,5	120,8	106,0	88,9	107,7	122,2	124,4	105,7
	1968	114,8											
Finnland – Finlande	1967	38,9	32,0	35,2	27,3	34,8	35,9	32,7	31,5	32,1	33,1	35,3	33,0
	1968	34,3											
Dänemark – Danemark	1967	48,9	45,9	46,6	45,6	48,4	48,8	38,9	40,1	47,3	49,0	47,3	84,3
	1968	50,1											
Schweiz – Suisse	1967	94,0	101,2	114,3	104,2	97,5	107,7	100,5	80,0	101,2	120,7	116,9	120,9
	1968	102,6											
Österreich – Autriche	1967	55,3	50,6	58,9	57,3	56,4	60,6	60,7	52,0	60,5	64,9	63,9	57,3
	1968	53,5											
Portugal – Portugal	1967	17,1	14,7	11,5	12,6	10,4	10,2	14,0	9,1	11,0	12,6	11,8	11,3
	1968	11,9											
Spanien – Espagne	1967	57,3	41,5	46,6	40,0	41,2	36,3	30,8	27,6	25,7	31,9	56,0	65,0
	1968	54,3											
Jugoslawien – Yougoslavie	1967	31,8	30,9	34,9	33,7	35,4	37,4	31,7	29,0	32,9	37,2	33,0	27,3
	1968	31,6											
Griechenland – Grèce	1967	14,2	15,5	15,2	13,3	14,3	14,0	18,6	21,6	16,0	23,9	27,6	26,3
	1968	21,1											
Türkei – Turquie	1967	23,2	13,6	15,7	12,9	12,6	12,5	14,4	10,7	13,1	26,0	34,4	26,2
	1968	22,5											
U.d.S.S.R. – U.R.S.S.	1967	62,8	55,4	58,8	59,8	53,8	72,5	68,8	78,3	68,4	74,9	93,4	89,4
	1968	76,9											
Polen – Pologne	1967	27,2	20,3	19,4	18,9	20,5	20,8	24,5	22,9	17,8	22,7	24,2	26,3
	1968	21,9											
Tschechoslowakei – Tchécoslovaquie	1967	16,9	13,5	17,6	15,6	15,6	17,5	18,9	14,0	17,3	22,3	20,7	23,1
	1968	19,5											
AFRIKA – AFRIQUE	1967	443,8	384,9	434,0	402,8	413,0	402,9	337,9	381,0	387,1	429,4	430,3	473,0
<i>darunter / dont :</i>	1968	438,8											
Marokko – Maroc	1967	28,1	25,1	27,0	33,2	40,8	27,7	15,2	14,5	17,9	17,9	22,8	28,5
	1968	28,4											
Republik Südafrika – Républ. d'Afrique du Sud	1967	32,9	26,4	36,2	32,3	33,6	37,9	39,2	32,3	28,6	35,6	38,2	37,0
	1968	31,8											
AMERIKA – AMERIQUE	1967	779,6	690,9	794,2	801,2	819,1	948,7	800,8	764,6	701,7	743,2	776,3	786,7
<i>darunter / dont :</i>	1968	829,0											
Vereinigte Staaten – Etats-Unis - USA	1967	476,4	440,7	506,5	515,0	513,9	597,8	467,0	439,5	430,8	457,7	506,6	514,1
	1968	530,2											
Kanada – Canada	1967	47,7	36,6	46,3	40,8	48,2	64,9	58,0	52,4	54,7	62,8	61,0	67,7
	1968	56,6											
Venezuela – Venezuela	1967	17,5	16,7	17,0	14,6	17,8	16,8	36,1	35,3	22,5	25,1	15,7	23,2
	1968	20,9											
Brasilien – Brésil	1967	47,0	36,5	36,8	42,4	43,2	46,9	41,6	45,4	40,5	46,9	96,4	46,1
	1968	45,9											
Argentinien – Argentine	1967	61,9	47,8	57,2	61,8	71,1	89,8	80,8	60,6	42,2	40,1	30,8	24,4
	1968	33,6											
ASIEN – ASIE	1967	399,1	405,5	410,2	386,4	387,0	313,2	283,3	376,8	432,5	423,9	487,8	509,0
<i>darunter / dont :</i>	1968	404,9											
Irak – Irak	1967	13,5	18,0	21,6	33,3	38,1	27,5	27,7	52,7	53,9	51,4	68,2	75,6
	1968	52,7											
Iran – Iran	1967	50,7	48,6	41,9	36,4	30,9	23,7	27,0	22,8	22,9	36,0	45,7	39,2
	1968	43,4											
Saudi-Arabien – Arabie Séoudite	1967	50,4	49,1	57,8	48,1	45,6	35,8	37,1	54,9	75,8	58,2	61,5	62,5
	1968	36,7											
Kuwait – Koweit	1967	73,6	66,4	60,9	56,4	57,4	40,2	43,1	49,3	76,5	55,8	85,4	96,6
	1968	55,5											
Republik Indien – Union Indienne	1967	13,5	14,4	11,9	14,4	12,5	11,8	6,6	9,4	11,2	10,6	14,5	11,9
	1968	12,1											
Japan – Japon	1967	38,6	48,3	44,8	43,4	44,4	36,4	35,4	53,5	43,7	51,5	48,6	48,5
	1968	46,3											
OZEANIEN – OCEANIE	1967	54,0	54,8	52,0	42,6	52,3	45,9	64,3	60,3	51,8	50,1	53,0	57,4
<i>darunter / dont :</i>	1968	52,4											
Australien – Australie	1967	38,1	36,4	36,4	27,8	35,5	31,6	50,7	45,0	39,1	30,8	43,6	41,3
	1968	36,6											

a) Ohne Austausch Intra-EWG

a) Non compris les échanges intra-CEE

a) Non compresi gli scambi intra-CEE

a) Het intra-EEG goederenverkeer niet inbegrepen

a) Excluding intra-BEC trade

Ausfuhr der Gemeinschaft nach den wichtigsten Bestimmungsländern
Exportations de la Communauté par principaux pays de destination
Esportazioni della Comunità per principali paesi di destinazione
Uitvoer van de Gemeenschap naar de voornaamste landen van bestemming
Community exports by principal countries of destination

100

Mio \$

		I	II	III	IV	V	VI	VII	VIII	IX	X	XI	XII
EUROPA a) – EUROPE a)	1967 1968	1 283,8 1 334,6	1 220,2	1 373,2	1 373,3	1 330,1	1 428,4	1 282,8	1 153,8	1 297,6	1 414,6	1 352,2	1 429,3
<i>darunter / dont :</i>													
Vereinigte Königreich – Royaume-Uni – UK	1967 1968	224,8 266,6	213,2	231,5	236,7	243,5	252,2	225,9	204,5	243,4	265,2	254,5	259,6
Irland. Rep. – Irlande	1967 1968	12,1 13,5	10,6	14,2	11,6	10,3	11,0	11,5	11,2	10,8	12,8	12,2	14,0
Norwegen – Norvege	1967 1968	57,1 46,9	59,2	55,6	58,5	61,6	57,7	44,4	42,1	54,0	61,8	54,3	53,7
Schweden – Suède	1967 1968	125,0 122,4	113,9	129,1	131,3	123,9	128,4	123,2	114,7	136,8	151,6	141,0	139,6
Finnland – Finlande	1967 1968	44,1 30,7	35,4	40,2	38,9	37,8	37,5	32,3	33,1	36,9	36,3	32,0	32,9
Dänemark – Danemark	1967 1968	84,3 80,3	76,1	89,7	86,4	84,8	95,9	69,8	68,3	82,6	88,5	80,5	84,4
Schweiz – Suisse	1967 1968	201,6 203,5	203,1	218,6	214,4	206,5	235,0	210,7	189,4	227,4	231,5	218,2	221,1
Österreich – Autriche	1967 1968	107,4 126,3	109,9	122,8	123,1	110,8	121,6	116,5	102,5	119,0	129,1	122,8	140,4
Portugal – Portugal	1967 1968	34,3 34,5	26,2	37,3	30,4	31,4	31,3	30,7	25,1	23,9	33,9	29,6	32,1
Spanien – Espagne	1967 1960	103,2 91,6	101,1	114,6	111,2	108,6	112,7	164,4	77,6	86,2	96,3	94,9	92,9
Jugoslawien – Yougoslavie	1967 1968	44,1 46,6	42,9	58,7	60,0	56,0	60,4	63,0	49,8	51,4	58,1	55,7	60,8
Griechenland – Grèce	1967 1968	43,4 40,9	45,5	48,6	49,8	44,6	52,2	46,7	43,5	42,6	45,9	42,4	44,8
Türkei – Turquie	1967 1968	26,4 33,1	31,0	29,3	22,2	24,0	21,9	23,6	19,3	20,2	19,3	34,6	30,5
U.d.S.S.R. – U.R.S.S.	1968 1968	51,8 56,3	33,5	45,0	59,9	49,3	60,2	57,4	52,7	41,1	46,2	45,3	48,7
Polen – Pologne	1967 1968	26,1 35,6	19,0	26,7	21,8	22,3	25,2	20,3	19,7	19,5	27,0	28,1	33,9
Tschechoslowakei – Tchécoslovaquie	1967 1968	17,9 16,0	20,6	22,1	21,7	20,0	22,6	16,3	21,2	22,5	16,9	23,6	28,9
AFRIKA – AFRIQUE	1967 1968	304,7 314,4	289,5	320,4	309,8	297,4	314,9	281,0	257,3	279,9	343,5	330,6	352,4
<i>darunter / dont :</i>													
Marokko – Maroc	1967 1968	20,1 19,8	21,6	26,4	25,6	22,2	21,3	19,1	18,6	23,7	26,7	22,1	22,7
Republik Südafrika – Republ. d'Afrique du Sud	1967 1968	55,8 49,0	45,7	53,3	48,0	51,2	56,0	53,4	45,9	44,2	52,5	51,0	54,4
AMERIKA – AMERIQUE	1967 1968	579,1 701,1	516,0	578,5	601,9	565,8	604,9	595,5	569,5	586,0	737,4	659,8	670,8
<i>darunter / dont :</i>													
Vereinigte Staaten – Etats-Unis – USA	1967 1968	349,9 454,6	312,6	347,6	360,6	336,6	368,5	351,9	347,5	353,8	459,1	415,4	422,0
Kanada – Canada	1967 1968	35,6 36,1	32,6	49,1	50,9	45,6	44,0	46,4	43,5	46,3	58,6	51,7	40,7
Venezuela – Venezuela	1967 1968	19,0 22,3	17,9	18,8	20,4	20,5	23,7	26,6	19,1	21,7	26,9	22,1	24,6
Brasilien – Brésil	1967 1968	26,2 30,7	22,5	19,2	22,5	22,4	28,9	31,5	25,2	30,8	37,1	36,2	33,9
Argentinien – Argentine	1967 1968	23,2 22,4	21,8	22,8	20,5	22,1	21,7	22,8	20,4	19,0	24,1	19,6	20,5
ASIEN – ASIE	1967 1968	329,9 350,2	312,3	339,2	323,1	328,2	298,8	299,3	304,3	290,2	339,5	340,1	352,8
<i>darunter / dont :</i>													
Irak – Irak	1967 1968	10,4 4,8	8,9	9,1	8,3	7,6	5,0	6,8	9,6	4,3	7,5	3,9	8,7
Iran – Iran	1967 1968	31,2 44,0	35,1	30,8	31,6	28,7	28,2	33,9	32,1	31,4	43,7	37,9	43,1
Saudi-Arabien – Arabie Saoudite	1967 1968	12,9 14,1	12,9	11,0	11,3	8,9	7,0	7,4	9,8	8,0	11,5	11,1	13,2
Kuwait – Koweit	1967 1968	8,2 9,0	8,6	9,2	10,3	9,2	6,2	7,0	7,8	8,0	10,9	9,4	9,0
Republik Indien – Union Indienne	1967 1968	34,1 32,7	28,3	32,5	28,0	34,1	25,7	25,5	26,8	25,4	28,1	38,8	30,5
Japan – Japon	1967 1968	39,3 52,8	37,8	48,4	47,2	50,5	55,1	49,2	46,9	51,5	55,1	50,7	52,7
OZEANIEN – OCEANIE	1967 1968	49,8 51,8	48,4	40,2	44,6	47,2	45,2	62,0	47,8	42,5	52,5	50,3	42,3
<i>darunter / dont :</i>													
Australien – Australie	1967 1968	38,2 42,7	36,9	29,0	32,7	31,4	32,8	48,3	37,4	30,2	39,2	39,8	30,6

a) Ohne Austausch Intra-EWG

a) Non compris les échanges intra-CEE

a) Non compresi gli scambi intra-CEE

a) Het Intra-EEG goederenverkeer niet inbegrepen

a) Excluding intra-EEC trade

Index des Einfuhrvolumens
Indice du volume des importations
Indice del volume delle importazioni
Indexcijfer van het invoervolume
Volume index of imports

1958 = 100

Ø M	Deutschland (BR) a)	France	Italia	Nederland	UEBL BLEU	EWG - CEE EEG - EEC	United Kingdom	United States
1965	244	187	238	199	204	215	143	160
1966	250	214	275	214	228	235	146	188
1967	243	222	308	223	229	240	157	
1966 IX	247	213	316	222	231	240	145	
X	264	224	305	215	232	247	140	} 200
XI	254	228	289	214	232	241	132	
XII	253	236	281	220	249	245	149	
1967 I	231	233	317	215	217	237	171	
II	210	222	295	203	208	221	145	
III	241	252	302	226	242	248	161	
IV	234	223	311	219	223	236	157	
V	237	228	302	224	237	240	162	
VI	257	217	314	236	256	251	163	
VII	231	202	330	208	182	225	145	
VIII	233	170	262	209	226	216	155	
IX	236	222	295	221	201	232	149	
X	263	228	322	235	249	255	154	
XI	267	231	329	238	258	259	171	
XII	256	248	322	229	247	247	158	
1968 I	260		287	262			187	
II			279	222				

TAB. 101, 102

a) Neue Reihe

a) Nouvelle série

a) Nuova serie

a) Nieuwe reeks

a) New serie

Index des Ausfuhrvolumens
Indice du volume des exportations
Indice del volume delle esportazioni
Indexcijfer van het uitvoervolume
Volume index of exports

1958 = 100

Ø M	Deutschland (B R) a)	France	Italia	Nederland	UEBL BLEU	EWG - CEE EEG - EEC	United Kingdom	United States
1965	191	190	294	182	214	204	130	152
1966	213	203	336	195	223	221	134	167
1967	232	214	363	210	232	239	132	
1966 IX	218	188	342	221	234	227	130	
X	226	214	384	207	224	237	141	} 177
XI	218	203	340	214	232	228	158	
XII	255	214	354	205	241	247	138	
1967 I	222	194	334	208	224	225	143	
II	207	197	349	184	230	220	140	
III	230	221	390	210	235	243	142	
IV	239	217	366	204	238	241	139	
V	222	207	388	210	232	236	147	
VI	246	228	355	224	241	249	139	
VII	221	206	369	185	208	227	136	
VIII	212	164	304	208	184	207	120	
IX	228	210	358	222	211	235	118	
X	257	233	399	236	277	265	106	
XI	258	229	378	230	247	253	118	
XII	257	240	366	208	256	257	140	
1968 I	239		363	233			146	
II			391	209				

Index der Einfuhrdurchschnittswerte
Indice de valeur moyenne des importations
Indice del valore medio delle importazioni
Indexcijfer van de gemiddelde waarden van de invoer
Average value index of imports

103

1958 = 100

TAB. 103, 104

- a) Auf Basis der Dollarwerte errechnete Indices der Durchschnittswerte; Abweichungen von Indices, die auf nationalen Währungen beruhen, sind durch Änderungen des Wechselkurses bedingt
- b) Neue Reihe
- a) *Indices de valeur moyenne exprimée en dollars; des différences éventuelles par rapport à des indices fondés sur les monnaies nationales proviennent de variations des taux de changes*
- b) *Nouvelle Série*
- a) Indici del valore medio espressi in dollari; le eventuali differenze rispetto a indici basati sulla moneta nazionale sono dovute a modificazioni del tasso di conversione
- b) *Nuova Serie*
- a) *Op dollarbasis berekende indexcijfers van de gemiddelde waarden; deze indexcijfers kunnen van de indexcijfers op basis van de nationale valuta afwijken ingevolge veranderingen in de wisselkoers*
- b) *Nieuwe Reeks*
- a) Indices of average value in terms of dollars; variations from indices based on national currencies are due to fluctuations in exchange rates
- b) *New Serie*

Ø M	Deutschland (BR) a) b)	France a)	Italia	Nederland a)	UEBL BLEU	EWG - CEE EEG - EEC	United Kingdom	United States
1965	97	98	95	104	99	99	104	101
1966	98	99	96	104	100	99	106	102
1967	97	99	97	104	99	99	106	
1966 IX	97	100	95	104	99	99	106	
X	98	98	97	103	100	99	105	} 102
XI	97	99	96	104	101	99	106	
XII	98	100	96	103	98	99	106	
1967 I	97	98	96	105	102	99	106	} 101
II	98	100	95	105	101	100	106	
III	97	99	97	106	99	99	105	
IV	97	100	96	105	98	99	105	} 100
V	96	99	96	103	98	98	104	
VI	97	100	95	104	97	99	103	
VII	98	98	95	104	97	99	104	
VIII	98	97	97	104	98	99	105	
IX	97	97	99	103	97	99	106	
X	97	99	100	104	98	99	107	
XI	97	98	99	104	102	100	109	
XII	99	99	96	104	100	101	114	
1968 I	96		97	105			116	
II	96		97	104				

Index der Ausfuhrdurchschnittswerte
Indice de valeur moyenne des exportations
Indice del valore medio delle esportazioni
Indexcijfer van de gemiddelde waarden van de uitvoer
Average value index of exports

104

1958 = 100

Ø M	Deutschland (BR) a) b)	France a)	Italia	Nederland a)	UEBL BLEU	EWG - CEE EEG - EEC	United Kingdom	United States
1965	107	104	95	109	98	104	109	106
1966	108	106	93	108	101	104	113	107
1967	107	105	93	108	100	104	115	
1966 IX	108	105	93	106	102	104	114	
X	109	105	92	107	101	104	114	} 108
XI	108	107	93	107	101	105	114	
XII	108	112	90	108	102	105	114	
1967 I	108	107	92	108	101	104	115	} 107
II	108	108	92	108	102	105	115	
III	108	106	92	108	102	104	115	
IV	107	106	91	107	100	103	115	104
V	106	105	92	106	99	102	115	106
VI	105	106	93	107	98	103	115	105
VII	107	110	94	108	100	105	115	
VIII	106	101	94	109	99	103	116	
IX	108	103	93	108	99	104	116	
X	106	105	96	109	99	104	117	
XI	107	105	93	108	99	104	117	
XII	108	104	95	108	100	104	117	
1968 I	107		95	109			121	
II	106		92	110				

Index der Terms of Trade ^{a)}
 Indice des termes de l'échange ^{a)}
 Indice dei termini di scambio ^{a)}
 Indexcijfer van de ruilvoet ^{a)}
 Index of terms of trade ^{a)}

1958 = 100

Ø M	Deutschland (BR) b)	France	Italia	Nederland	UEBL BLEU	EWG - CEE EEG - EEC	United Kingdom	United States
1965	110	105	99	105	99	105	105	105
1966	110	107	97	104	101	105	107	105
1967	110	106	96	104	101	105	108	
1966 IX	111	105	95	102	103	105	108	
X	111	107	97	104	101	105	109	} 106
XI	111	108	94	103	100	106	108	
XII	110	112	97	105	104	106	108	
1967 I	111	109	95	103	99	105	108	} 106
II	110	108	96	103	101	105	108	
III	111	107	93	102	103	105	110	
IV	110	106	94	102	102	104	110	} 106
V	110	106	95	103	101	104	111	
VI	108	106	97	103	101	104	112	
VII	109	112	98	104	103	106	111	
VIII	108	104	96	105	101	104	110	
IX	111	106	94	105	102	105	109	
X	109	106	96	105	101	105	109	
XI	110	107	94	104	97	104	107	
XII	109	105	98	104	100	103	103	
1968 I	111		97	104			104	
II	110		95	106				

TAB. 105

a) Index der Ausfuhrdurchschnittswerte dividiert durch Index der Einfuhrdurchschnittswerte × 100
 b) Neue Reihe

a) Indice de valeur moyenne des exportations × 100 divisé par l'indice de valeur moyenne des importations
 b) Nouvelle Série

a) Indice del valore medio delle esportazioni × 100 diviso per l'indice del valore medio delle importazioni
 b) Nuova Serie

a) Indexcijfer van de gemiddelde waarden van de uitvoer × 100 gedeeld door het indexcijfer van de gemiddelde waarden van de invoer
 b) Nieuwe Reeks

a) Export price index as a percentage of the import price index
 b) New Serie

Verhältnis der Volumenindizes ^{a)}
 Rapport des indices de volume ^{a)}
 Rapporto degli indici di volume ^{a)}
 Onderlinge verhouding van de hoeveelheidsindexcijfers ^{a)}
 Ratio of volume indices ^{a)}

1958 = 100

Ø M	Deutschland (BR) b)	France	Italia	Nederland	UEBL BLEU	EWG - CEE EEG - EEC	United Kingdom	United States
1965	78	101	121	92	105	95	92	95
1966	85	94	120	91	98	94	92	89
1967	95	96	116	94	101	99	84	
1966 IX	91	88	106	100	102	94	90	
X	85	95	124	97	97	96	101	} 89
XI	85	88	116	101	100	94	120	
XII	101	90	124	93	97	101	92	
1967 I	95	83	104	97	104	95	84	
II	98	88	117	91	111	99	97	
III	95	87	127	93	97	98	88	
IV	104	96	116	93	107	102	89	
V	94	90	127	94	100	98	91	
VI	95	105	111	95	94	99	85	
VII	95	101	110	89	114	101	94	
VIII	91	96	115	100	81	96	77	
IX	96	94	119	101	105	101	79	
X	97	102	122	101	112	104	69	
XI	96	99	113	97	96	98	69	
XII	100	96	112	91	104	104	89	
1968 I	91		124	89			78	
II			138	94				

TAB. 106

a) Index des Ausfuhrvolumens dividiert durch Index des Einfuhrvolumens × 100
 b) Neue Reihe

a) Indice du volume des exportations × 100 divisé par l'indice du volume des importations
 b) Nouvelle Série

a) Indice del volume delle esportazioni × 100 diviso per l'indice del volume delle importazioni
 b) Nuova Serie

a) Indexcijfer van het uitvoervolume × 100 gedeeld door het indexcijfer van het invoervolume
 b) Nieuwe Reeks

a) Volume index of exports as a percentage volume index of imports
 b) New Serie

Gemeinschaft: Indices der Einfuhr und der Terms of Trade
Communauté: indices des importations et des termes de l'échange
Comunità: indici delle importazioni e dei termini di scambio
Gemeenschap: Indexcijfers van de invoer en van de ruilvoet
Community: indices of imports and terms of trade

107

1958 = 100

Ø M	Tatsächliche Werte Current values Valore corrente			Volumen Volume Hoeveelheid			Durchschn.-Werte Val. moy. Val. med. Waarde Aver. value 2) / 4) × 100	Terms of Trade Termes de l'échange 15) / 6) × 100
	TOTAL	EXTRA	EWG CEE EEG EEC	TOTAL	EXTRA	EWG CEE EEG EEC		
1	2	3	4	5	6	7		
1965	212	177	215	185	99	105		
1966	232	190	235	197	99	105		
1967	238	190	240	199	99	105		
1966 VIII	208	171	208	177	100	105		
IX	237	194	240	203	99	105		
X	245	200	247	208	99	105		
XI	240	195	241	204	99	106		
XII	244	199	245	209	99	106		
1967 I	235	194	237	203	99	105		
II	221	178	221	184	100	105		
III	247	194	248	201	99	105		
IV	235	187	236	194	99	104		
V	236	190	240	199	98	104		
VI	247	197	251	205	99	104		
VII	223	176	225	186	99	106		
VIII	214	177	216	182	99	104		
IX	228	182	232	190	99	105		
X	252	198	255	201	99	105		
XI	258	207	259	213	100	104		
XII	258	211	247	214	101	103		
1968 I	250	200						

Gemeinschaft: Indices der Ausfuhr
Communauté: indices des exportations
Comunità: indici delle esportazioni
Gemeenschap: Indexcijfers van de uitvoer
Community: indices of exports

108

1958 = 100

Ø M	Tatsächliche Werte Current Values Valore corrente				Volumen Volume Hoeveelheid				Durchschn.-Werte Val. moy. Val. med. Waarde Aver. value 9) / 12) × 100
	TOTAL	INTRA	EWG CEE EEG EEC	EXTRA EWG CEE EEG EEC	TOTAL	INTRA	EWG CEE EEG EEC	EXTRA EWG CEE EEG EEC	
8	9	10	11	12	13	14	15		
1965	209	303	170	204	292	164	104		
1966	230	339	184	221	324	178	104		
1967	245	357	198	239	344	191	104		
1966 VIII	202	280	167	193	268	160	105		
IX	235	353	185	227	339	178	104		
X	245	360	198	237	344	190	104		
XI	238	349	190	228	333	183	105		
XII	258	363	213	247	342	204	105		
1967 I	234	333	193	225	318	185	104		
II	227	337	182	220	322	174	105		
III	251	370	201	243	353	194	104		
IV	248	360	201	241	347	195	103		
V	240	348	195	236	338	191	102		
VI	251	373	200	249	361	200	103		
VII	235	340	191	227	324	184	105		
VIII	212	292	177	207	283	173	103		
IX	240	361	190	235	348	184	104		
X	274	403	220	265	388	213	104		
XI	260	384	207	253	370	201	103		
XII	266	384	216	257	367	208	104		
1968 I	257	369	209						

Staatshaushalt: Kassenausgänge ^{a)}
Exécution des lois budgétaires: décaissements du Trésor ^{a)}
Pagamenti del Tesoro per spese di bilancio ^{a)}
Staatsfinanciën: Uitgaven op kasbasis ^{a)}
National budgets: cash expenditure of the Treasury ^{a)}

	Deutschland (B.R.) Mrd DM	France Mrd Ffr	Italia Mrd Lit.	Nederland Mrd Fl	Belgique België Mrd Fb	Luxembourg Mio Flbg
1958	31,53 ^{b)}	59,61		8,220	199,4	.
1965	63,20	107,32	7 789,0	16,750	201,7	.
1966	67,26	116,48	8 664,9	19,010	228,5	.
1967	74,87		8 961,0	21,470	250,3	.
1966 IX	6,09	8,12	545,9		17,9	.
X	5,45	7,76	982,9		22,0	.
XI	6,04	8,84	1 079,1		17,2	.
XII	7,63	16,22	1 750,2		22,5	.
1967 I	5,72	} 23,67	422,5	} 10 570	21,2	.
II	5,15		360,5		21,3	.
III	5,67		10,66		421,6	21,4
IV	5,37	10,88	656,9		19,8	.
V	5,47	10,08	638,3		21,1	.
VI	6,31	13,73	1 066,1		19,8	.
VII	5,78	11,24	1 087,1		22,6	.
VIII	6,82	9,38	500,5	} 10 900	19,3	.
IX	6,14	9,82	581,6		18,6	.
X	6,68	9,34	829,9		22,4	.
XI	6,89	9,20	374,1		22,4	.
XII	8,86		2 021,9		20,3	.
1968 I	5,29		498,0		27,0	.
II	5,16				22,8	.

TAB. 109, 110

a) Siehe « Statistischer Sonderbericht » in Nr. 3, 1963
b) Ohne Saarland

a) Cf. « Note statistique », bull. n° 3, 1963
b) Sans la Sarre

a) Vedi « Nota statistica », boll. no. 3, 1963
b) Esclusa la Saar

a) Zie « Bijzonder Statistisch Overzicht » in het bull. no. 3, 1963
b) Zonder Saarland

a) See « Special Statistical Report » in No. 3, 1963
b) Excl. the Saar

Staatshaushalt: Kassenüberschuß (+) bzw. -defizit (-) ^{a)}
Exécution des lois budgétaires: excédent (+) ou déficit (-) ^{a)}
Gestione del bilancio: avanzo (+) o disavanzo (-) del Tesoro ^{a)}
Staatsfinanciën: Kasoverschot (+) resp. kastekort (-) ^{a)}
National budgets: cash surpluses (+) or deficits (-) ^{a)}

	Deutschland (B.R.) Mrd DM	France Mrd Ffr	Italia Mrd Lit.	Nederland Mio Fl	Belgique België Mrd Fb	Luxembourg Mio Flbg
1958	- 2,17 ^{b)}	- 6,90		- 530	- 24,7	.
1965	- 1,93	+ 0,19	- 1106,2	- 1040	- 28,8	.
1966	- 2,32	- 2,02	- 716,2	- 1620	- 27,3	.
1967	- 8,24		- 481,5	- 2060	- 30,4	.
1966 IX	+ 0,58	+ 1,70	- 8,5		- 2,4	.
X	- 0,52	+ 3,54	- 251,4		- 5,9	.
XI	- 1,21	+ 1,01	- 57,2		- 1,3	.
XII	- 0,73	- 3,59	- 370,4		- 3,4	.
1967 I	- 0,22	} - 2,03	- 204,7	} - 2210	+ 0,2	.
II	- 1,15		+ 406,6		- 6,2	.
III	+ 0,52		- 0,64		+ 162,5	- 4,2
IV	- 0,59	- 0,24	+ 75,3		- 3,6	.
V	- 0,78	+ 1,97	- 40,8		- 5,8	.
VI	+ 0,10	- 3,47	- 219,0		- 0,6	.
VII	- 0,66	- 2,09	- 413,6		+ 4,7	.
VIII	- 1,57	- 0,99	+ 432,4	} 150	- 3,9	.
IX	+ 0,40	- 1,15	- 93,9		- 2,5	.
X	- 1,51	+ 1,61	- 20,3		- 3,2	.
XI	- 1,54	+ 2,56	+ 112,6		- 5,1	.
XII	- 1,24		- 633,8		- 0,9	.
1968 I	+ 0,26		- 208,1		- 3,9	.
II	- 0,85				- 5,6	.

Staatsverschuldung insgesamt ^{a)}
Dette publique totale ^{a)}
Debito pubblico totale ^{a)}
Staatsschuld: totaal ^{a)}
National debt: total ^{a)}

111

TAB. 111, 112

- a) Siehe « Statistischer Sonderbericht » in Nr. 9, 1961
b) Die Forderung der Bundesbank gegen den Bund wegen vorzeitiger Rückzahlung der Auslandsschulden des Bundes (April und Mai 1961) ist in der äußeren Staatsverschuldung mit folgenden Beträgen enthalten (in Mrd. DM): 2,60 Juni 1961 und 2,51 seit September 1961
c) Innere
d) Äußere
e) Ohne Saarland
f) Ausschließlich der von Belgien übernommenen Schulden des Kongo
g) Neue Reihe in Bearbeitung
a) Cf. « Note statistique », bull. n° 9, 1961
b) La créance de la Bundesbank sur le Bund, contrepartie de la fraction de la dette extérieure fédérale remboursée par anticipation en avril et mai 1961, demeure comprise dans la dette extérieure pour les montants suivants (Mrd. DM) : juin 1961, 2,60 et depuis septembre 1961, 2,51
c) Intérieure
d) Extérieure
e) Sans la Sarre
f) A l'exclusion de la dette reprise du Congo
g) Nouvelle série en cours d'élaboration

Ende Periode Fin de période Fine periodo Einde periode End of period	Deutschland (BR) b) g)	France	Italia	Nederland	Belgique België f)	Luxembourg
	Mrd DM	Mrd Ffr	Mrd Lit.	Mrd Fl	Mrd Fb	Mio Flbg
1958	13,52 e)	79,73	5 232	18,17	345,7	7 294
1965	28,47	84,95	6 924	21,94	484,6	9 841
1966	34,38	80,05	6 861	22,53	503,5	10 701
1967	45,50		6 648	26,04	525,4	12 396
1966 X	.	82,53	5 932	22,87	504,3	10 708
XI	.	82,17	6 603	22,69	505,9	10 707
XII	34,38	80,05	6 861	22,53	503,5	10 701
1967 I	.		6 842	23,80	505,1	10 681
II	.	80,13	6 563	23,69	511,1	10 626
III	36,60	82,95	6 502	24,13	512,7	11 295
IV	.	84,91	6 354	24,49	515,8	11 626
V	.	85,29	6 419	24,57	518,1	11 589
VI	38,80	86,68	6 296	25,23	519,3	11 589
VII	.	86,75	6 862	25,80	514,2	11 662
VIII	.	87,30	6 350	25,72	517,5	11 684
IX	41,33	88,71	6 377	25,66	519,1	11 653
X	.	89,68	6 022	24,93	523,0	11 644
XI	.	89,43	5 978	25,10	528,3	11 644
XII	45,50		6 648	26,04	525,4	12 396
1968 I	.			26,12	530,1	12 366
II	.			26,07	534,3	12 361
III	.				538,2	

- a) Vedi « Nota statistica » boll. no. 9, 1961
b) Il credito della Bundesbank sul Bund in contropartita della frazione del debito estero rimborsato anticipatamente in aprile e in maggio 1961 resta incluso nel debito estero per i montanti seguenti (Mrd. DM) : giugno 1961, 2,60 e, a partire dal settembre 1961, 2,51
c) Interno
d) Esterno
e) Esclusa la Saar
f) Escluso il debito del Congo ripreso dal Belgio
g) Nuova serie in corso di elaborazione
a) Zie « Bijzonder Statistisch Overzicht » in het bull. nr. 9, 1961
b) De vordering van de Bundesbank op de Bond wegens voortijdige terugbetaling van de buitenlandse schulden van de Bond (april en mei 1961) is in de buitenlandse staatsschuld met de navolgende bedragen begrepen (in mrd. DM) : 2,60 juni 1961 en 2,51 sedert september 1961
c) Binnenlandse
d) Buitenlandse
e) Zonder Saarland
f) Zonder de door België overgenomen schulden van de Congo
g) Nieuwe serie in bewerking
a) See « Special Statistical Report », in No 9, 1961
b) The Bundesbank's claim on the Federal Government in respect of pre-payments of part of the federal external debt in April and May 1961 is retained in external debt figures. The sums involved are DM 2 600 million in June 1961 and DM 2 510 from September 1961
c) Domestic
d) Foreign
e) Excl. the Saar
f) Excluding Congolese debt taken over by Belgium
g) New series is being drawn up

Innere und äußere Staatsverschuldung ^{a)}
Dette publique intérieure et extérieure ^{a)}
Debito pubblico interno ed estero ^{a)}
Binnenlandse en buitenlandse staatsschuld ^{a)}
Domestic and foreign national debt ^{a)}

112

Ende Periode Fin de période Fine periodo Einde periode End of period	Deutschland (BR) b) g)		France		Italia		Nederland		Belgique België f)		Luxembourg	
	Mrd DM		Mrd Ffr		Mrd Lit.		Mrd Fl		Mrd Fb		Mio Flbg	
	c)	d)	c)	d)	c)	d)	c)	d)	c)	d)	c)	d)
1958	5,54 e)	7,98 e)	65,90	13,83	5 212	20	16,45	1,72	315,3	30,4	4 833	2 461
1965	23,73	4,74	80,12	4,83	6 911	13	21,57	0,37	437,7	46,9	7 504	2 337
1966	30,18	4,20	75,26	4,79	6 848	13	23,19	0,34	452,3	51,2	8 397	2 304
1967	41,94	3,56			6 636	12	25,70	0,34	468,1	57,3	10 118	2 273
1966 X	.	.	77,83	4,70	5 919	13	22,53	0,34	453,0	51,3	8 401	2 307
XI	.	.	77,37	4,80	6 590	13	22,35	0,34	454,5	51,4	8 400	2 307
XII	30,18	4,20	75,26	4,79	6 848	13	23,19	0,34	452,3	51,2	8 397	2 304
1967 I	.	.			6 829	13	23,46	0,34	454,0	51,1	8 382	2 298
II	.	.	75,54	4,59	6 551	12	23,35	0,34	461,3	49,8	8 328	2 298
III	32,42	4,18	78,38	4,57	6 490	12	23,79	0,34	463,3	49,4	8 997	2 298
IV	.	.	80,37	4,54	6 342	12	24,15	0,34	466,6	49,2	9 328	2 298
V	.	.	80,77	4,52	6 407	12	24,23	0,34	467,0	51,1	9 319	2 270
VI	34,69	4,11	82,17	4,51	6 284	12	24,89	0,34	463,3	56,0	9 322	2 267
VII	.	.	82,31	4,44	6 850	12	25,46	0,34	456,8	57,4	9 411	2 251
VIII	.	.	82,85	4,45	6 338	12	25,38	0,34	460,1	57,4	9 403	2 281
IX	37,24	4,09	84,29	4,42	6 365	12	25,32	0,34	461,6	57,5	9 372	2 281
X	.	.	85,33	4,35	6 010	12	24,59	0,34	465,3	57,7	9 363	2 281
XI	.	.	84,78	4,65	5 966	12	24,76	0,34	470,8	57,5	9 363	2 281
XII	41,94	3,56			6 636	12	25,70	0,34	468,1	57,3	10 118	2 278
1968 I	.	.					25,78	0,34	473,3	56,8	10 104	2 262
II	.	.					25,73	0,34	477,7	56,6		
III	.	.							481,8	56,4		

Kurzfristige innere Staatsverschuldung ^{a)}
Dette publique intérieure à court terme ^{a)}
Debito pubblico interno a breve termine ^{a)}
Binnenlandse staatsschuld op korte termijn ^{a)}
Short-term domestic national debt ^{a)}

Ende Periode Fin de période Fine periodo Einde v. d. per. End of period	Deutschland (BR)	France	Italia	Nederland	Belgique België	Luxembourg
	Mrd DM	Mrd Ffr	Mrd Lit.	Mrd Fl	Mrd Fb	Mio Flbg
1958	0,61 ^{b)}	39,83	3 323	5,41	95,9	1 173
1965	2,63	56,99	4 591	6,56	104,9	1 351
1966	4,80	52,15	3 815	7,08	109,4	2 357
1967	10,15		3 519	7,67	103,7	2 354
1966 X	.	55,25	3 563	6,30	106,3	2 359
XI	.	53,88	3 554	6,18	109,7	2 358
XII	4,80	52,15	3 815	7,08	109,4	2 357
1967 I	.		3 807	6,57	112,8	2 357
II	.	52,52	3 527	6,51	113 0	2 307
III	4,66	55,42	3 466	7,01	116,0	2 282
IV	.	57,55	3 318	7,45	119,1	2 279
V	.	58,10	3 383	7,56	118,0	2 278
VI	5,71	58,49	3 280	7,46	112,3	2 287
VII	.	58,60	3 815	8,11	103,4	2 387
VIII	.	59,18	3 334	8,04	107,4	2 387
IX	6,54	60,72	3 307	8,01	109,5	2 397
X	.	62,30	2 922	7,30	105,2	2 397
XI	.	61,80	2 868	6,68	112,0	2 397
XII	10,15		3 519	7,67	103,7	2 354
1968 I	.			7,82	110,7	2 355
II	.			7,82	106,3	
III	.				111,1	

TAB. 113

a) Siehe « Statistischer Sonderbericht » in Nr. 3, 1963
b) Ohne Saarland

a) Cf. « Note statistique », bull. n° 3, 1963
b) Sans la Sarre

a) Vedi « Nota statistica », boll. no. 3, 1963
b) Esclusa la Saar

a) Zie « Bijzonder Statistisch Overzicht » in het bull. no. 3, 1963
b) Zonder Saarland

a) See « Special Statistical Report » in No. 3, 1963
b) Excl. the Saar

Fiskaleinnahmen des Staates
Recettes fiscales de l'Etat
Entrate fiscali dello Stato
Door het Rijk geïnde belastingen
Government tax revenue

Ø M	Deutschland (BR) ^{a)}	France	Italia	Nederland	Belgique België	Luxembourg	United Kingdom ^{b)}	United States ^{c)}
	Mrd DM	Mrd Ffr	Mrd Lit.	Mio Fl	Mio Fb	Mio Flbg	Mio £	Mio \$
1958	3,57	3,75	232	641	7 320	358	452	5 725
1965	7,62	7,8	492	1 295	13 613	554	724	8 054
1966	8,09	8,4	594	1 464	15 871	605	827	9 234
1967	8,28		628	1 658	17 528	640	957	9 805
1966 IX	10,74	7,2	448	1 553	14 828	637	870	12 475
X	6,67	8,1	704	2 429	15 492	634	938	5 811
XI	6,76	8,7	666	1 620	15 237	489	706	7 394
XII	11,82	9,0	1 063	1 483	15 650	683	875	10 606
1967 I	7,73		206	1 535	20 841	602	1 657	9 386
II	6,05	19,8	737	1 508	14 423	490	1 034	7 757
III	10,15	9,1	496	1 278	16 141	765	593	11 395
IV	6,04	9,6	722	1 321	15 695	652	1 175	13 534
V	6,71	11,2	582	1 480	15 136	603	866	6 289
VI	10,48	9,1	823	1 470	18 388	725	782	18 249
VII	7,13	7,6	640	1 413	26 653	647	1 095	6 371
VIII	7,62	7,0	885	1 991	14 730	537	715	7 301
IX	10,82	7,3	473	1 782	15 486	737	920	12 404
X	6,91	7,6	786	2 746	18 468	639	1 031	6 823
XI	7,35	9,6	471	1 774	16 526	523	699	7 529
XII	12,33		712	1 596	17 844	756	912	10 616
1968 I	7,96		212	1 782	20 598	590	1 845	
II	6,40			1 734	16 149	505	1 007	

TAB. 114

a) Steuereinnahmen des Bundes und der Länder
b) Ordinary revenue
c) Net budgets receipts

a) Y compris les impôts des « Länder »
b) Ordinary revenue
c) Net budget receipts

a) Comprese le imposte dei « Länder »
b) Ordinary revenue
c) Net budget receipts

a) Met inbegrip van de belastingopbrengsten van de « Länder »
b) Ordinary revenue
c) Net budget receipts

a) Federal German and Länder tax revenue
b) Ordinary revenue
c) Net budget receipts

Aufkommen aus Lohnsteuer (Quellenbesteuerung)
Impôts sur les salaires retenus à la source
Imposte sui salari trattenute alla fonte
Opbrengst uit loonbelasting
Yield from wages tax (deducted at source)

115

TAB. 115, 116

- a) Ohne Saarland
a) Sans la Sarre
a) Esclusa la Saar
a) Zonder Saarland
a) Excl. the Saar

Ø M	Deutschland (BR)	France	Nederland	Belgique België	Luxembourg	United States
	Lohnsteuer	Versements forf. et retenues à la source	Loonbelasting	Impôts sur les salaires retenus à la source	Impôts retenus sur les traitements et salaires	Individual income tax withheld
	Mio DM	Mio Ffr	Mio Fl	Mio Fb	Mio Flbg	Mio \$
1958 a)	494	320	101,0	1 213	57,8	2 254
1965	1 395	649	269,3	2 456	115	.
1966	1 588	696	314,0	2 808	130	.
1967	1 680		363,4	3 177	136	.
1966 IX	1 809	717	280,1	2 742	122	.
X	1 896	681	324,6	2 574	128	.
XI	1 759	558	372,5	2 464	126	.
XII	2 075	812	274,5	2 698	118	.
1967 I	2 198	.	320,7	4 082	149	.
II	1 409	1 600	441,5	2 953	117	.
III	1 041	825	321,2	2 802	122	.
IV	1 269	757	331,9	2 982	132	.
V	1 252	569	396,5	3 065	144	.
VI	1 312	847	353,8	3 830	158	.
VII	1 726	744	393,1	3 463	156	.
VIII	1 708	738	548,9	3 340	126	.
IX	1 797	771	330,9	2 972	124	.
X	1 914	779	331,4	2 971	142	.
XI	1 781		328,9	2 713	126	.
XII	2 152		261,6	2 949	133	.
1968 I	2 275		312,4	4 442	156	.
II	1 502		452,3	3 497	122	.

Aufkommen aus Umsatzsteuer
Impôts sur le chiffre d'affaires
Imposte sulla cifra d'affari
Opbrengst uit omzetbelasting
Yield from turnover tax

116

Ø M	Deutschland (B.R.)	France	Italia	Nederland	Belgique België	Luxembourg	United Kingdom
	Umsatz- und Umsatzaus- gleichsteuer	Taxes sur le chiffre d'affaires	Imp. gener. sull' entrata + Imp. di conguaglio sui prod. ind. importati	Omzet- belasting	Timbres et taxes assimilées	Imp. sur le chiffre d'aff. et taxe à l'importation	Purchase tax
	Mio DM	Mio Ffr	Mrd Lit.	Mio Fl	Mio Fb	Mio Flbg	Mio £
1958 a)	1 080	1 276	.	116,1	2 302	63,4	41,2
1965	2 018	2 909	108,8	246,7	4 646	123	53,9
1966	2 089	3 170	131,5	283,4	5 659	127	56,7
1967	2 060			326,1	6 259	125	59,3
1966 X	2 164	2 526	145,6	252,7	5 981	223	} 55,5
XI	2 160	3 902	166,9	340,3	5 957	123	
XII	2 147	4 250	252,9	241,2	6 351	40	
1967 I	2 465	2 869	34,3	250,7	5 730	206	} 60,0
II	1 790	3 518	133,5	378,4	5 906	136	
III	1 695	2 942	132,9	262,9	6 785	52	
IV	2 001	3 277	134,6	268,9	6 311	184	} 57,2
V	1 956	3 776	160,4	412,7	6 157	115	
VI	1 957	3 183	145,8	289,4	6 543	63	
VII	2 122	3 391	157,0	271,0	5 725	197	} 58,9
VIII	2 074	3 423	152,8	397,9	5 830	139	
IX	2 051	2 585	126,5	273,3	6 477	41	
X	2 114	2 650	150,4	325,9	6 575	202	} 60,9
XI	2 252	4 120	145,2	438,4	6 534	127	
XII	2 247		132,1	343,7	6 532	42	
1968 I	2 800		29,6	359,1	6 307	182	.
II	1 760			524,5	6 360	133	.

Bilanzen der Zentralbanken
Bilans des Banques centrales
Situazione delle banche centrali
Balansen van de centrale banken
Balances of the Central Banks

1968-I			Deutschland (BR)	France	Italia	Nederland	Belgique
Monatsende	Fin de mois	End of month	Mrd DM	Mrd Ffr	Mrd Lit.	Mio Fl	België c) Mrd Fb
Aktiva	Actif	Assets	50,66	77,50	7 638	9 199	229,1
Ausland	Etranger	Foreign	31,31	34,35	3 926	7 961	134,0
Inland	Intérieur	Home	17,54	36,66	3 680	1 034 b)	42,4
Öfftl. Hand	Sect. public	Government	13,81	14,25	2 489		37,9
Privater Sektor	Sect. privé	Private sector	3,73	22,41	1 191		4,5
Sonstige	Divers	Miscellaneous	1,81	6,49	32	204	52,7
Passiva	Passif	Liabilities	50,66	77,50	7 638	9 199	229,1
Notenumlauf	Billets en circulation	Notes in circulation	30,09	68,74	4 535	8 161	172,2
Ausland	Etranger	Foreign	0,34	0,16		58	0,8
Inland	Intérieur	Home	16,21	6,26		645	0,4
Öfftl. Hand	Sect. public	Government	3,34	—	3 082	444	—
Privater Sektor	Sect. privé	Private sector	12,87	6,26		201	0,4
Kreditinstitute	Banques	Bankers deposits	12,61	4,80		157	0,1
Andere	Autres	Others	0,26	1,46		44	0,3
Sonstige	Divers	Miscellaneous	4,02	2,33	21	335	55,7

TAB. 117

a) Letzter Montag des Monats
b) Fast ausschließlich Forderungen gegenüber der öffentlichen Hand
c) Öffentl. Hand: alle öffentl. Stellen einschl. öffentl. Geldinstitute; der « Fonds des rentes » ist unter « Sonstige » aufgeführt. Privater Sektor: Banken, Wirtschaftsunternehmen und Private

a) Dernier lundi du mois
b) Presque uniquement, créances sur le secteur public

c) Secteur public : ensemble des administrations (organismes publics monétaires compris); toutefois, le « Fonds des rentes » est inclus dans les divers. Secteur privé : banques, entreprises et particuliers

a) Ultimo lunedì del mese
b) Quasi esclusivamente crediti del settore pubblico

c) Settore pubblico : tutti gli enti della pubblica amministrazione; (organismi statali a carattere monetario compresi); tuttavia il « Fonds des rentes » è compreso in « Diversi ». Settore privato : istituti di credito, imprese e privati

a) Laatste maandag van de maand

b) Bijna uitsluitend schuldvorderingen op de openbare sector

c) Openbare sector : totaal der overheidsinstellingen (m.i.v. de geldscheppende overheidsinst.): het « Rentenfonds » is echter onder « overige » opgenomen. Privé sector : banken, ondernemingen en private personen

a) Last Monday of the month
b) Almost solely claims on the public sector

c) Public sector : all government debts (including public monetary institutions); the « Fonds des Rentes » is however included under « Miscellaneous ». Private for : banks, firms and individuals

Geldmarktsätze
Taux du marché monétaire
Tassi del mercato monetario
Rentevoeten van de geldmarkt
Money market rates

% p. a.

	Ø M	Deutschland (BR)	France	Italia	Nederland	Belgique België	United Kingdom	United States a)
Tagesgeld	1958	3,07	6,49	.	2,48	1,41	4,56	.
Argent au jour le jour	1965	4,87	4,17	.	3,19	3,17	5,34	.
Prestiti giornalieri	1966	5,34	4,54	.	4,45	3,89	5,40	.
Daggelden	1967	3,35	4,77	.	4,22	3,19	5,15	.
Day - to - Day Money	1966 XII	5,85	5,70	.	3,68	3,92	6,00	.
	1967 I	4,92	5,57	.	4,31	3,37	5,93	.
	II	5,10	5,06	.	5,04	3,53	5,50	.
	III	4,26	5,02	.	4,57	3,45	5,30	.
	IV	4,24	5,03	.	4,25	3,71	4,98	.
	V	2,89	4,79	.	4,36	3,59	4,55	.
	VI	3,80	4,29	.	4,38	3,52	4,54	.
	VII	2,41	4,76	.	4,38	3,69	4,52	.
	VIII	2,45	4,46	.	3,83	2,88	4,56	.
	IX	3,12	4,34	.	3,69	2,85	4,56	.
	X	2,06	4,48	.	4,60	2,94	4,79	.
	XI	2,16	4,67	.	3,23	2,53	5,76	.
	XII	2,77	4,76	.	4,05	2,54	6,85	.
	1968 I	2,66	5,00	.	3,12	2,57	6,85	.
	II	2,81	4,77	.	3,65	2,63	6,86	.
	III	2,69		.	3,10	2,45		.
Zentralbankdiskontsatz am	31-XII-1958	3,00	4,50	3,50	3,00	3,50	4,00	2,50
Escompte officiel au	31-XII-1964	3,00	4,00	3,50	4,50	4,75	7,00	4,00
Tasso ufficiale di sconto al	31-XII-1965	4,00	3,50	3,50	4,50	4,75	6,00	4,50
Officielel disconto op de	31-XII-1967	3,00	3,50	3,50	4,50	4,00	8,00	4,50
Official discount rate on	29-II-1968	3,00	3,50	3,50	4,50	4,00	8,00	4,50

1967-V

Fine del mese Einde v.d. maand

Attivo Activa

Estero Buitenland

Interno Sett. pubblico Openb. sector
Sett. privato Privé sector

Diversi Overige

Passivo Passiva

Biglietti in circolazione Bankbiljetten in omloop

Estero Buitenland
Interno Sett. pubblico Openb. sector
Sett. privato Privé sector
Banche Banken

Altri Andere

Diversi Overige

TAB. 118

a) Federal Reserve Bank of New York

Bruttoreserven an Gold und konvertiblen Währungen ^{a)}
Réserves brutes en or et en devises convertibles ^{a)}
Disponibilità in oro e divise convertibili ^{a)}
Bruttoreserves aan goud en inwisselbare valuta's ^{a)}
Gross reserves of gold and convertible currencies ^{a)}

119

Mio \$

TAB. 119, 120

a) Siehe « Statistischer Sonderbericht » in Nr. 5, 1964
 Bruttoreserven der Zentralbanken, dazu in Frankreich des « Fonds de stabilisation des changes », in Italien des « Ufficio Italiano Cambi » und in den Vereinigten Staaten des Schatzamtes. In Großbritannien Reserven des « Exchange Equalization Account ».

b) Revidierte Reihe; einschl. der von der « Banca d'Italia » für das « Ufficio Italiano Cambi » in ihrer Eigenschaft als « banca abilitata » (für den Zahlungsverkehr mit dem Ausland zugelassene Bank) unterhaltenen Devisenguthaben

c) Banque Nationale de Belgique

a) Cf. « Note Statistique », bull. no 5, 1964
 Réserves brutes des banques centrales et, en outre, en France, du Fonds de stabilisation des changes, en Italie, de l'« Ufficio Italiano Cambi » et, aux Etats-Unis, du Trésor. Pour le Royaume-Uni, réserves de l'« Exchange Equalization Account »

b) Série révisée; y compris les devises que la « Banca d'Italia » détient pour le compte de l'« Ufficio Italiano Cambi » en tant que « banca abilitata »

c) Banque Nationale de Belgique

a) Vedi « Nota statistica », boll. no. 5, 1964
 Disponibilità in oro e divise convertibili delle Banche Centrali e, inoltre, per la Francia, del « Fonds de stabilisation des changes » per l'Italia, dell'« Ufficio Italiano Cambi » e per gli Stati Uniti, del Tesoro. Per il Regno Unito, riserve dell'« Exchange Equalization Account »

b) Serie modificata; comprese le disponibilità in divise che la Banca d'Italia detiene per conto dell'« Ufficio Italiano Cambi » in qualità di banca abilitata

c) Banque Nationale de Belgique

Ende Periode Fin de période Fine periodo Einde periode End of period	Deutschland (BR)	France	Italia ^{b)}	Nederland	UEBL BLEU ^{c)}	EWG - CEE EEG - EEC	United Kingdom	United States
1958	5 732	1 050	2 139	1 488	1 497	11 906	3 069	20 582
1965	6 353	5 459	3 867	2 058	1 996	19 733	3 004	14 587
1966	6 771	5 745	3 702	2 036	1 952	20 191	3 100	14 556
1967	6 850	6 108	3 819	2 268	2 202	21 250	2 695	14 410
1966	X	6 616	5 856	3 610	2 002	1 960	3 217	14 524
	XI	6 652	5 798	3 627	2 036	1 956	3 282	14 370
	XII	6 771	5 745	3 702	2 036	1 952	3 100	14 556
1967	I	6 490	5 710	3 533	1 970	1 970	3 130	13 847
	II	6 684	5 716	3 499	1 995	1 939	3 170	13 641
	III	6 759	5 705	3 552	1 998	1 951	3 259	13 498
	IV	6 723	5 722	3 655	1 995	1 972	3 405	13 549
	V	6 759	5 749	3 729	2 065	2 044	2 954	13 577
	VI	6 702	5 772	3 763	2 094	2 118	2 834	13 907
	VII	6 639	5 813	3 920	2 104	2 152	2 792	13 855
	VIII	6 690	5 824	4 155	2 064	2 196	2 758	14 237
	IX	6 808	5 835	4 148	2 104	2 212	2 733	14 277
	X	6 737	5 848	4 073	2 229	2 220	2 808	14 548
	XI	6 914	6 182	3 883	2 271	2 244	2 935	15 057
	XII	6 850	6 108	3 819	2 268	2 202	2 695	14 410
1968	I	6 486	6 053	3 738	2 194	2 168	2 748	14 179
	II	6 749	6 014	3 794	2 164	2 202	2 770	14 135
	III	7 030	6 023					

In den Bruttoreserven enthaltene Goldbestände ^{a)}
Avoirs en or compris dans les réserves brutes ^{a)}
Disponibilità in oro comprese nel totale delle riserve ^{a)}
In de brutoreserves begrepen goudvoorraad ^{a)}
Goldholdings in the gross reserves ^{a)}

120

Mio \$

a) Zie « Bijzonder Statistisch overzicht » in het bull. nr. 5, 1964
 Bruttoreserves van de centrale banken en bovendien in Frankrijk van het « Fonds de stabilisation des changes », in Italië van het « Ufficio Italiano Cambi » en in de Verenigde Staten van de Schatkist. Voor het Verenigd Koninkrijk de reserves van het « Exchange Equalization Account »

b) Herzlene reeks; m.l.v. de deviezen welke de « Banca d'Italia » in haar hoedanigheid van « banca abilitata » (voor betalingen in het buitenland erkende bank) voor rekening van het « Ufficio Italiano Cambi » in haar bezit heeft

c) Nationale Bank van België

a) See « Special Statistical Report » in No. 5, 1964
 Central Banks' gross reserves, plus those of the « Fonds de stabilisation des changes » in France, of the « Ufficio Italiano Cambi » in Italy, and of the Treasury in the United States. Reserves of the United Kingdom « Exchange Equalization Account »

b) Revised Series; incl. foreign exchange held by the « Banca d'Italia » on behalf of the « Ufficio Italiano Cambi » as a « banca abilitata »

c) Banque Nationale de Belgique

Ende Periode Fin de période Fine periodo Einde periode End of period	Deutschland (BR)	France	Italia ^{b)}	Nederland	UEBL BLEU ^{c)}	EWG-CEE EEG-CEE	United Kingdom	United States
1958	2 639	750	1 086	1 050	1 270	6 795	2 807	20 580
1965	4 410	4 706	2 404	1 756	1 558	14 834	2 265	14 060
1966	4 292	5 238	2 414	1 730	1 524	15 198	1 940	13 235
1967	4 228	5 234	2 400	1 712	1 480	15 054	1 291	12 065
1966	X	4 289	5 236	2 352	1 730	1 524	15 131	13 311
	XI	4 290	5 237	2 382	1 731	1 524	15 164	13 262
	XII	4 292	5 238	2 414	1 730	1 524	1 940	13 235
1967	I	4 290	5 236	2 413	1 730	1 524	15 193	13 202
	II	4 289	5 235	2 411	1 731	1 523	15 189	13 161
	III	4 294	5 240	2 416	1 731	1 524	1 677	13 184
	IV	4 296	5 241	2 418	1 731	1 524	15 210	13 234
	V	4 294	5 241	2 416	1 731	1 524	15 206	13 214
	VI	4 292	5 235	2 411	1 731	1 520	1 780	13 169
	VII	4 285	5 233	2 406	1 731	1 518	15 173	13 136
	VIII	4 283	5 234	2 400	1 731	1 516	15 164	13 075
	IX	4 284	5 234	2 400	1 731	1 514	1 831	13 077
	X	4 281	5 234	2 397	1 731	1 512	15 155	13 039
	XI	4 277	5 234	2 392	1 731	1 510	15 144	12 965
	XII	4 228	5 234	2 400	1 712	1 480	1 291	12 065
1968	I	4 140	5 234	2 363	1 683	1 460	14 880	12 003
	II	4 125	5 234	2 367	1 678	1 480	14 884	11 900
	III	3 972	5 235					

Durchschnittlicher Inlandswechselkurs gegenüber dem US-Dollar ^{a)}
 Taux de change intérieur moyen par rapport au dollar E.U. ^{a)}
 Tasso di cambio interno medio rispetto al dollaro SU ^{a)}
 Gemiddelde binnenlandse wisselkoers tegenover de U.S.-dollar ^{a)}
 Domestic mean exchange rate for U.S. dollar ^{a)}

Ø M	Deutschland (BR) DM	France Ffr	Italia Lit.	Nederland Fl	UEBL BLEU Fb et Flbg	United Kingdom £
1958	4,192	3,8463	624,79	3,783	49,92	0,3545
1965	3,994	4,9013	624,48	3,600	49,64	0,3577
1966	3,998	4,9116	624,38	3,617	49,83	0,3579
1967	3,986	4,9221	624,01	3,604	49,69	0,3633
1966 XI	3,977	4,9388	624,95	3,618	49,95	0,3582
XII	3,973	4,9332	624,51	3,617	50,06	0,3583
1967 I	3,978	4,9504	625,15	3,616	50,04	0,3584
II	3,971	4,9475	625,16	3,610	49,75	0,3584
III	3,974	4,9715	624,59	3,614	49,71	0,3576
IV	3,974	4,9443	624,59	3,613	49,69	0,3570
V	3,977	4,9244	624,41	3,607	49,64	0,3577
VI	3,978	4,9105	624,87	3,602	49,65	0,3582
VII	4,009	4,9030	624,33	3,604	49,63	0,3587
VIII	4,002	4,9051	623,46	3,597	49,63	0,3590
IX	4,001	4,9059	622,75	3,597	49,63	0,3592
X	4,004	4,9028	622,60	3,596	49,64	0,3594
XI	3,985	4,9001	621,91	3,595	49,64	0,3593
XII	3,980	4,9002	624,80	3,596	49,64	0,4164
1968 I	4,007	4,9337	624,85	3,606	49,69	0,4153
II	4,003	4,9236	624,92	3,608	49,63	0,4148
III	3,970	4,9002	623,30	3,594	49,63	0,4184
IV	3,985	4,9260	624,84	3,622	49,75	0,4161
b)	4,000	4,9371	625,00	3,620	50,00	0,3571

TAB. 121

a) Notierungen Mitte des Monats
 b) IWF-Paritätskurs

a) Cotations au milieu du mois
 b) Parité monétaire FMI

a) Tassi a metà mese
 b) Parità monetaria FMI

a) Notering op het midden van de maand
 b) Wisselkoers IMF

a) Rates quoted at mid-month
 b) IMF par value

Geldversorgung ^{a)}
 Disponibilités monétaires ^{a)}
 Disponibilità monetarie ^{a)}
 Geldhoeveelheid ^{a)}
 Money supply ^{a)}

Ende Periode Fin de période Fine periodo Einde periode End of period	Deutschland (BR) Mrd DM	France Mrd Ffr	Italia Mrd Lit.	Nederland Mrd Fl	Belgique België Mrd Fb	Luxembourg Mio Flbg	United Kingdom Mio f	United States Mrd \$
1958	42,58 ^{b)}	74,96 ^{b)}	5 807	10,14	209,5	6 390	9 593	143,9
1965	78,39	177,20	14 495	17,14	318,6	13 652	12 724	171,9
1966	79,46	191,05	16 372	18,33	339,7	13 987	12 258	176,1
1967	87,79	199,68	18 877	19,50	351,2	16 815		197,4
1966 VIII	77,28	183,95	14 744	18,04	325,7	—	.	165,2
IX	76,78	184,68	15 003	17,97	322,4	—	12 947	166,4
X	76,50	185,01	15 181	17,77	324,0	14 762	.	170,2
XI	79,33	182,67	15 274	18,03	327,4	—	.	170,1
XII	79,46	191,05	16 372	18,33	339,7	13 987	12 258	176,1
1967 I	74,44	187,81	15 840	17,89	325,0	14 000	.	172,8
II	76,31	185,64	15 662	17,97	320,5	13 767	.	170,0
III	75,63	188,20	15 981	18,27	326,5	13 243	12 912	170,3
IV	77,01	192,53	16 157	18,74	333,9	14 047	.	170,3
V	77,64	189,58	16 417	19,31	335,2	15 158	.	170,3
VI	78,72	194,64	16 576	19,98	347,6	14 336	13 394	173,2
VII	79,25	197,09	16 778	19,67	339,5	14 246	.	175,2
VIII	79,73	194,27	16 623	19,33	337,5	14 041	.	175,0
IX	80,23	195,36	16 964	19,56	343,5	12 191	13 954	176,1
X	80,47	194,07	16 955	19,18	338,8	12 033	.	180,1
XI	84,23	190,33	17 075	19,44	341,9	14 838	.	181,1
XII	87,79	199,68	18 877	19,50	351,2	16 815	.	197,4
1968 I	81,49	193,43		19,59	341,9	16 298		
II	81,33				338,8	16 387		

TAB. 122

a) Siehe « Statistischer Sonderbericht in Nr. 9, 1961; außerdem Tab. 123 und 124, Fußnoten c, d, e
 b) Ohne Saarland

a) Cf. « Note Statistique », bull. n° 9, 1961; tabl. 123 et 124, renvois c, d, e
 b) Sans la Sarre

a) Vedi « Nota statistica », boll. no. 9, 1961; tab. 123 e 124, note c, d, e
 b) Esclusa la Saar

a) Zie « Bijzonder Statistisch Overzicht » in het bull. n° 9, 1961; bovendien tab. 123 en tab. 124, voetnoot c, d, e
 b) Zonder Saarland

a) See « Special Statistical Report » in No. 9, 1961; also Table 123 and Table 124, footnote c, d, e
 b) Escl. the Saar

Bargeld im Umlauf ^{a)}
Monnaie fiduciaire en circulation ^{a)}
Biglietti e moneta in circolazione ^{a)}
Chartaalgeld in omloop ^{a)}
Notes and coin in circulation ^{a)}

TAB. 123, 124

- a) Siehe « Statistischer Sonderbericht » in Nr. 9, 1961
b) Ohne Saarland
c) Belgische Banknoten auch in Luxemburg im Umlauf
d) Vom Schatzamt ausgegebene Scheidemünzen (abzüglich des Kassenbestandes der Bank von England) und Banknoten im Umlauf (ohne Noten im Besitz der « Clearing and Scottish Banks »)
e) « Current and deposit accounts » der « London and Scottish Banks » (abzüglich transitorische Posten, Nostroguthaben und noch nicht eingelöste Schecks)

- a) Cf. « Note statistique », bull. n° 9, 1961
b) Sans la Sarre
c) Des billets belges circulent aussi au Luxembourg
d) Monnaies divis. émises par le Trésor (moins l'encaisse de la Banque d'Angleterre) et billets en circulation (moins les encaissements des « Clearing and Scottish Banks »)
e) « Current and deposit accounts » des « London and Scottish Banks » (déduction faite des opérations en cours et des comptes interbancaires)

- a) Zie « Bijzonder Statistisch Overzicht » in het bull. no. 9, 1961
b) Zonder Saarland
c) Belgische bankbiljetten ook in Luxemburg in omloop
d) Door de schatkist uitgegeven pasmunt (verminderd met het kassaldo van de Bank van Engeland) en bankbiljetten in omloop (zonder de biljetten in het bezit van de « Clearing and Scottish Banks »)
e) « Current and deposit accounts » van de « London and Scottish Banks » (minus transitorische posten, interbancaire rekeningen en nog niet getnde cheques)

- a) See « Special Statistical Report », in No. 9, 1961
b) Excl. the Saar
c) Belgian banknotes are legal tender in Luxembourg
d) Treasury coin (outside the Bank of England) and Issue Department and Scottish Banks' note circulations less the currency holdings of the Clearing and Scottish Banks
e) Current and Deposit Accounts of the London and Scottish Banks less items in transit, balances with other banks, and checks in process of collection

Ende Periode Fin de période Fine periodo Einde periode End of period	Deutschland (BR)	France	Italia	Nederland	Belgique België ^{c)}	Luxembourg ^{c)}	United Kingdom ^{d)}	United States
	Mrd DM	Mrd Ffr	Mrd Lit.	Mio Fl.	Mrd Fb	Mio Flbg	Mio £	Mrd \$
1958	17,94 ^{b)}	35,17 ^{b)}	2 109	4 580	120,3	191	1 957	28,9
1965	29,56	66,28	4 406	7 942	173,4	319	2 717	37,2
1966	30,76	69,90	4 762	8 551	178,7	345	2 789	39,0
1967	31,41	72,84	5 305	8 823	180,1	380		
1966 IX	31,10	68,38	4 247	8 373	176,8	—	2 802	38,2
	X	30,40	68,47	4 213	8 300	176,0	339	37,8
	XI	31,14	67,27	4 218	8 283	173,8	—	38,1
	XII	30,76	69,90	4 762	8 551	178,7	345	39,0
1967 I	29,29	68,69	4 352	8 183	172,8	346	.	37,6
	II	29,95	67,91	4 288	8 262	347	.	37,8
	III	30,16	68,86	4 351	8 365	357	2 783	38,8
	IV	30,79	69,93	4 372	8 588	358	.	39,0
	V	30,04	68,61	4 396	8 572	357	.	38,7
	VI	30,86	71,27	4 512	9 254	360	2 826	39,9
	VII	31,19	73,35	4 620	8 759	365	.	39,1
	VIII	30,64	70,99	4 486	8 620	359	.	39,3
	IX	30,94	71,73	4 537	8 676	376	2 794	40,1
	X	30,22	71,72	4 457	8 528	376	.	39,3
	XI	31,52	70,52	4 489	8 585	379	.	40,4
	XII	31,41	72,84	5 305	8 823	380	.	41,3
1968 I	29,75	71,07	4 714	8 400	174,5	392	.	
	II	30,55			175,1	398	.	

Buchgeld ^{a)}
Monnaie scripturale ^{a)}
Moneta scritturale ^{a)}
Giraalgeld ^{a)}
Scriptural money ^{a)}

Ende Periode Fin de période Fine periodo Einde periode End of period	Deutschland (BR)	France	Italia	Nederland	Belgique België	Luxembourg	United Kingdom ^{e)}	United States
	Mrd DM	Mrd Ffr	Mrd Lit.	Mio Fl.	Mrd Fb	Mio Flbg	Mio £	Mrd \$
1958	24,64 ^{b)}	39,79 ^{b)}	3 698	5 562	89,2	6 199	7 636	115,0
1965	48,83	110,92	10 089	9 197	145,2	13 333	10 007	134,7
1966	48,71	121,15	11 610	9 784	161,0	13 642	9 469	137,1
1967	56,38	126,84		10 682	171,1			
1966 IX	45,68	116,30	10 756	9 599	145,6	13 802	10 145	128,2
	X	46,10	116,54	10 968	9 466	148,0	14 423	132,4
	XI	48,19	115,40	11 056	9 749	153,6	13 402	132,0
	XII	48,71	121,15	11 610	9 784	161,0	13 642	137,1
1967 I	45,15	119,12	11 487	9 707	152,2	13 654	.	135,2
	II	46,36	117,73	11 374	9 708	148,3	13 420	132,2
	III	45,47	119,34	11 630	9 907	153,2	12 886	131,5
	IV	46,22	122,60	11 785	10 154	158,1	13 689	131,3
	V	47,60	120,97	12 021	10 736	158,2	14 801	131,6
	VI	47,86	123,35	12 064	10 726	164,7	13 976	133,3
	VII	48,06	123,74	12 158	10 910	157,8	13 881	136,1
	VIII	49,09	122,69	12 137	10 711	159,3	13 685	132,7
	IX	49,29	123,63	12 427	10 883	164,2	11 815	136,0
	X	50,25	122,35	12 498	10 657	162,8	11 657	140,8
	XI	52,71	119,81	12 586	10 857	167,3	14 459	140,7
	XII	56,38	126,84	13 572	10 675	171,1	16 435	156,1
1968 I	51,74	122,36		11 190	167,4	15 906	.	
	II	50,78			163,7	15 989	.	

**Spareinlagen
Dépôts d'épargne
Depositi a risparmio
Saldi bij spaarbanken
Savings deposits**

Ende Periode Fin de période Fine periodo Einde periode End of period	Deutschland (BR)	France a)	Italia	Nederland b) c)	Belgique België b)	Luxembourg	United Kingdom	United States d)
	Mrd DM	Mrd Ffr	Mrd Lit.	Mio Fl	Mrd FB	Mio Flbg	Mio £	Mio \$
1958	36,16 e)	21,91	5 766	7 679	66,7	5 794	2 805	47 976
1965	110,68	59,16	14 452	17 266	112,2	11 398	3 852	110 271
1966	127,11	68,13	16 503	19 574	120,3	12 153	3 892	113 896
1967	144,68	75,24	18 417	21 926	127,4	13 286	3 940	
1966 IX	120,00	64,67	15 467	18 703	115,2	11 620	3 914	111 606
X	121,33	65,25	15 574	18 762	116,4	11 679	3 934	111 550
XI	121,65	65,70	15 697	18 866	116,4	11 714	3 925	112 164
XII	127,11	68,13	16 503	19 574	120,3	12 153	3 892	113 896
1967 I	129,13	69,41	16 552	19 671	121,4	12 399	3 910	114 194
II	130,54	69,96	16 642	19 818	121,5	12 455	3 924	114 957
III	131,32	70,33	16 762	19 866	121,6	12 423	3 928	116 414
IV	132,47	70,90	16 853	19 898	121,8	12 443	3 947	116 911
V	133,30	71,04	16 938	20 096	122,3	12 491	3 948	118 041
VI	134,15	71,28	17 018	20 274	122,5	12 514	3 935	119 976
VII	134,96	72,09	17 139	20 510	123,5	12 411	3 923	120 031
VIII	136,06	73,04	17 306	20 706	124,3	12 500	3 919	120 677
IX	136,95	73,68	17 404	20 852	124,7	12 562	3 939	121 870
X	138,77	74,47	17 520	20 984	127,7	12 647	3 968	122 365
XI	139,36	74,98	17 667	21 074	127,4	12 730	3 965	122 947
XII	144,67	75,24	18 417	21 926	127,4	13 286	3 940	124 562
1968 I	147,31	78,55		22 134	132,3	13 415	3 962	124 167
II	149,33			22 264	132,8	13 390		

TAB. 125

- a) Einschl. « épargne crédit et épargne logement »
 b) Ohne Spareinlagen bei Kreditbanken
 c) Neue Reihe seit 1 Januar 1966
 d) « Saving capital »
 e) Ohne Saarland
 a) Y compris l'épargne crédit et l'épargne logement
 b) Non compris les dépôts d'épargne dans les banques
 c) Nouvelle série depuis le 1^{er} Janvier 1966
 d) « Savings capital »
 e) Sans la Sarre
 a) Compreso « épargne crédit et épargne logement »
 b) Non compresi i depositi a risparmio presso le banche
 c) Nuova serie dal 1^o gennaio 1966
 d) « Savings capital »
 e) Esclusa la Saar
 a) Met inbegrip van het « épargne crédit et épargne logement »
 b) Zonder spaarsaldi bij handelsbanken
 c) Nieuwe reeks vanaf 1^o Januari 1966
 d) « Savings capital »
 e) Zonder Saarland
 a) Incl. « épargne crédit et épargne logement »
 b) Excl. savings deposits with credit banks
 c) New series from January 1st, 1966
 d) Savings capital
 e) Excl. the Saar

**Kurzfristige Bankkredite a)
Crédits à court terme des organismes monétaires a)
Crediti a breve termine degli organismi monetari a)
Bankkredieten op korte termijn a)
Short-term bank advances a)**

Ende Periode Fin de période Fine periodo Einde periode End of period	Deutschland (BR) b)	France c)	Italia d)	Nederland e)	Belgique België f)	Luxembourg d)
	Mrd DM	Mrd Ffr	Mrd Lit.	Mio Fl	Mrd Fb	Mio Flbg
1958	31,76 g)	33,26	4 711	2 800	43,8	
1965	65,74	93,57	11 917	6 743	112,5	3 653
1966	70,85	108,02	13 621	7 204	134,9	4 273
1967	72,77	124,70		8 948	157,0	
1966 IX	70,81	100,54	12 422	7 170	125,2	3 683
X	69,67	103,10	12 552	7 339	.	3 943
XI	69,06	104,36	12 664	7 211	.	3 811
XII	70,85	108,02	13 621	7 204	134,9	4 273
1967 I	68,92	106,04	13 320	7 319	.	4 276
II	69,28	105,83	13 399	7 492	.	3 757
III	69,12	106,55	13 570	7 658	136,4	9 627
IV	69,57	110,73	13 798	7 780	.	10 109
V	68,99	111,23	13 746	7 844	.	9 721
VI	70,90	113,63	14 194	8 080	140,4	9 952
VII	69,86	119,00	14 252	8 213	.	10 263
VIII	69,56	115,62	14 247	8 302	.	9 339
IX	71,32	117,57	14 387	8 497	145,6	9 712
X	69,54	120,21	14 645	8 730	.	10 387
XI	69,96	120,62	14 639	8 684	.	10 236
XII	72,77	124,70		8 948	157,0	10 863
1968 I	70,11	120,27		9 161		11 451
II	70,60			9 368		10 871

TAB. 126

- a) Kredite an Wirtschaft und Private
 b) Bis zu 6 Monaten
 c) Bis zu 2 Jahren
 d) Bis zu 12 Monaten
 e) Neue Reihe: Die Reihe bezieht sich auf Kredite deren ursprüngliche Laufzeit höchstens 2 Jahre beträgt und die von den Geschäftsbanken gewährt werden
 f) Ohne Begrenzung der Laufzeit
 g) Ohne Saarland
 a) Crédits aux entreprises et particuliers
 b) Jusqu'à 6 mois
 c) Jusqu'à 2 ans
 d) Jusqu'à 12 mois
 e) Nouvelle série: la série se réfère aux crédits dont la durée d'origine est à deux ans au plus, octroyés par les banques commerciales
 f) Sans limitation de durée
 g) Sans la Sarre
 a) Credit alle imprese e privati
 b) Fino a 6 mesi
 c) Fino a 2 anni
 d) Fino a 12 mesi
 e) Nuova serie: la serie si riferisce a crediti — concessi da banche commerciali — la cui durata originaria è al massimo di due anni
 f) Senza limitazione di durata
 g) Esclusa la Saar
 a) Kredieten aan ondernemingen en particulieren
 b) Tot 6 maanden
 c) Tot 2 jaar
 d) Tot 12 maanden
 e) Nieuwe reeks: deze reeks heeft betrekking op kredieten, toegestaan door commerciële banken, en waarvan de oorspronkelijke duurtijd hoogstens 2 jaar bedraagt
 f) Zonder begrenzing van de looptijd
 g) Zonder Saarland
 a) Advances to individual and corporate customers
 b) Up to 6 months
 c) Up to 2 years
 d) Up to 12 months
 e) New series: the series refers to credits the original term of which is 2 years at maximum and which are granted by commercial banks
 f) Without time-limit
 g) Excl. the Saar

Emission von Wertpapieren insgesamt ^{a)}
Emissions de valeurs mobilières: total ^{a)}
Emissione di valori mobiliari: totale ^{a)}
Emissies van waardepapieren: totaal ^{a)}
Total security issues ^{a)}

127

TAB. 127, 128

a) Siehe « Statistischer Sonderbericht » in Nr. 9, 1961
b) Bruttobeträge
c) Nettobeträge
d) Ohne Saarland
e) Ab Juli 1960, enthält die Reihe nicht mehr die Gesellschaften nach kongolischem Recht

a) Cf. « Note statistique », bull. n° 9, 1961
b) Montants bruts
c) Montants nets
d) Sans la Sarre
e) A partir de juillet 1960, la série ne comprend plus les sociétés de droit congolais

a) Vedi « Nota statistica », boll. no. 9, 1961
b) Dati lordi
c) Dati netti
d) Esclusa la Saar
e) A partire dal luglio 1960 la serie non comprende più le società costituite secondo il diritto congolese

a) Zie « Bijzonder Statistisch Overzicht » in het bull. nr. 9, 1961
b) Brutobedragen
c) Nettobedragen
d) Zonder Saarland
e) Vanaf juli 1960 bevat de reeks niet langer de maatschappijen volgens Kongolees recht

a) See « Special Statistical Report » in No. 9, 1961
b) Gross
c) Net
d) Excl. the Saar
e) As from July 1960, the series excludes companies incorporated under Congolese law

	Deutschland (BR)		France		Italia		Nederland		Belgique België ^{e)}		Luxembourg		
	Mio DM		Mio Ffr		Mrd Lit.		Mio Fl		Mio Fb		Mio Flbg		
	b)	c)	b)	c)	b)	c)	b)	c)	b)	c)	b)	c)	
1958	9 120,5 d)	8 504,0 d)	8 710	7 140	.	644,3	2 074,0	1 813,0	31 952	28 433	605,6	530,7	
1965	18 348,2	15 983,6	15 270	12 040	2 997,6	2 377,9	2 066,2	1 467,8	.	.	10 662,8	10 554,5	
1966	11 597,9	7 729,1	15 580	12 170	4 202,0	3 290,6	2 209,9	1 477,6	.	.	20 320,7	20 158,2	
1967	21 319,7	16 793,9	15 450	
1966	X	796,7	505,1	} 5 730	}	} 1 716,0	} 1 280,4	91,7	57,1	2 393	.	150,2	128,5
	XI	552,6	317,4					262,2	186,6	6 772	.	1 044,4	1 042,1
	XII	1 530,9	1 029,5					138,2	94,4	4 370	.	2 002,3	1 998,2
1967	I	2 754,4	2 338,5	} 4 160	}	} 961,0	} 803,0	414,5	319,9	16 367	.	226,3	213,4
	II	1 697,9	1 293,2					302,4	248,4	2 384	.	1 940,0	1 930,5
	III	1 312,6	1 123,1					16,0	42,2	5 644	.	1 075,0	1 028,3
	IV	1 116,9	817,4	} 4 220	}	} 383,7	} 221,3	172,2	97,8	6 755	.	3 275,6	3 257,1
	V	1 623,1	1 377,5					16,2	15,0	3 926	.	187,1	169,1
	VI	1 337,8	1 009,9					315,1	283,7	14 772	.	848,0	840,8
	VII	2 351,6	2 005,5	} 2 270	}	} 928,8	} 782,0	187,8	104,3	582	.	136,6	127,9
	VIII	1 746,4	1 218,4					191,5	144,1	903	.	739,0	731,0
	IX	1 718,0	1 471,4					50,9	8,4	1 707	.	747,8	715,1
	X	2 028,3	1 690,0	} 4 780	}	}	}	164,9	128,6	10 982	.	495,6	475,3
	XI	1 997,0	1 740,7					253,1	382,6	5 806	.	.	.
	XII	1 635,7	708,2					27,3	.	9 192	.	.	.
1968	I	3 898,2	3 386,7	156,4	.	1 933	.	.	
	II	2 825,2	2 190,7	112,4	.	11 592	.	.	
	III	

Emission von Aktien ^{a)}
Emissions d'actions ^{a)}
Emissione di azioni ^{a)}
Emissies van aandelen ^{a)}
Share issues ^{a)}

128

	Deutschland (BR)		France		Italia		Nederland		Belgique België ^{e)}		Luxembourg	
	Mio DM		Mio Ffr		Mrd Lit.		Mio Fl		Mio Fb		Mio Flbg	
1958	1 214,5 d)		1 960		222,3		897,0		4 908		253,2	
1965	3 958,7		5 020		406,6		128,1		7 226		5 648,8	
1966	2 689,3		3 660		470,1		56,7		9 715		6 383,5	
1967	1 906,2		3 350		.		59,9		.		.	
1966	IX	54,9	185	.	420,5	.
	X	285,4	} 1 070	}	} 117,5	}	}	.	363	.	150,2	.
	XI	71,4						49,5	2 238	.	472,7	
	XII	180,8						.	862	.	1 252,3	
1967	I	503,5	} 700	}	} 84,5	}	}	.	326	.	226,3	.
	II	84,7						358	.	440,0		
	III	14,4						388	.	382,0		
	IV	84,2	} 680	}	} 66,5	}	}	.	477	.	775,6	.
	V	75,2						365	0,4	187,1		
	VI	175,7						446	.	848,0		
	VII	64,3	} 760	}	} 91,1	}	}	.	582	.	136,6	.
	VIII	123,7						103	.	739,0		
	IX	235,3						1 207	38,2	747,8		
	X	57,0	} 1 180	}	}	}	}	.	857	.	365,6	.
	XI	129,9						2,5	3,3	3 226		
	XII	358,3						15,4	3 192	.		
1968	I	269,2	37,6	.	433	.	.
	II	594,5	112,4	.	1 592	.	.

Emission von Anleihen der öffentlichen Hand ^{a)}
Emissions d'emprunts du secteur public ^{a)}
Emissione di titoli a reddito fisso: settore pubblico ^{a)}
Emissies van obligaties: overheidssector ^{a)}
Public loans issued ^{a)}

	Deutschland (BR)		France		Italia		Nederland		Belgique België ^{e)}		Luxembourg	
	Mio DM		Mio Ffr		Mrd Lit.		Mio Fl		Mio Fb		Mio Flbg	
	b)	c)	b)	c)	b)	c)	b)	c)	b)	c)	b)	c)
1958	1 974,1 ^{d)}	1 714,3 ^{d)}	3 110	2 290	.	- 16,3	911,0	671,0	23 900	20 600	250,0	192,7
1965	3 518,0	3 023,3	1 460	450	903,9	662,0	1 178,0	671,9	46 200	32 500	799,5	983,5
1966	1 574,5	390,6	2 170	1 090	2 012,3	.	1 281,5	736,4	46 810	.	1 100,0	204,2
1967	6 303,0	4 983,1	1 850	.	.	.	1 741,1	.	65 100	.	.	.
1966 IX	21,0	- 38,7	398,0	373,9	12 110	.	-	- 29,2
X	20,7	- 47,1	-	- 30,0	2 000	.	-	- 20,5
XI	50,2	4,9	1 650	.	1143,3	.	200,0	128,3	3 500	.	-	- 2,3
XII	491,7	206,8	25,0	- 2,3	3 500	.	-	- 2,7
1967 I	1 259,3	1 107,3	10	.	322,6	.	398,5	308,9	16 010	.	-	- 5,9
II	426,9	339,6	297,5	251,7	2 000	.	-	- 9,5
III	354,2	324,8	-	- 56,6	4 000	.	693,0	687,3
IV	343,3	300,4	1 260	.	.	.	150,0	88,0	6 000	.	-	- 9,5
V	530,4	487,3	-	- 17,0	3 500	.	-	- 8,0
VI	167,3	128,6	295,1	268,8	14 290	.	-	- 7,0
VII	1 166,1	1 060,5	410	.	344,4	.	128,7	71,3	-	.	-	- 8,7
VIII	614,6	552,6	75,0	43,8	800	.	-	- 8,0
IX	284,7	259,2	-	- 36,2	500	.	-	- 32,7
X	511,7	286,3	170	.	.	.	150,0	121,6	10 000	.	-	- 19,0
XI	509,3	466,1	246,3	.	2 000	.	-	- 1,6
XII	135,2	- 329,9	-	.	6 000	.	792,0	789,3
1968 I	1 188,6	986,0	98,7	.	1 500	.	-	- 8,7
II	736,2	627,6	10 000	.	-	-

TAB. 129, 130

- a) Siehe « Statischer Sonderbericht » in Nr. 9, 1961
b) Bruttobeträge
c) Nettobeträge
d) Ohne Saarland
e) Ab Juli 1960 enthält die Reihe nicht mehr die Gesellschaften nach Kongolischem Recht

- a) Cf. « Note statistique », bull. n° 9, 1961
b) Montants bruts
c) Montants nets
d) Sans la Sarre
e) A partir de juillet 1960, la série non comprend plus les sociétés de droit congolais

- a) Vedi « Nota statistica », boll. no. 9, 1961
b) Dati lordi
c) Dati netti
d) Esclusa la Saar
e) A partire dal luglio 1960 la serie non comprende più le società costituite secondo il diritto congolese

- a) Zie « Bijzonder Statistisch Overzicht » in het bull. nr. 9, 1961
b) Brutobedragen
c) Nettobedragen
d) Zonder Saarland
e) Vanaf juli 1960 bevat de reeks niet langer de maatschappijen volgens Kongolees recht

Emission von Schuldverschreibungen des privaten Sektors ^{a)}
Emissions d'obligations du secteur privé ^{a)}
Emissione di titoli a reddito fisso: settore privato ^{a)}
Emissies van obligaties: particuliere sector ^{a)}
Private bonds issued ^{a)}

	Deutschland (BR)		France		Italia		Nederland		Belgique België ^{e)}		Luxembourg	
	Mio DM		Mio Ffr		Mrd Lit.		Mio Fl		Mio Fb		Mio Flbg	
	b)	c)	b)	c)	b)	c)	b)	c)	b)	c)	b)	c)
1958	5 931,0 ^{d)}	5 575,2 ^{d)}	3 640	2 890	.	438,3	266,0	245,0	3 144	2 926	102,4	84,8
1965	10 871,5	9 001,6	8 790	6 570	1 687,1	1 309,0	760,1	667,8	6 019	5 327	4 214,5	- 10,1
1966	7 333,8	4 649,2	9 750	7 420	1 719,6	.	871,7	739,9	2 797	.	12 837,2	624,8
1967	13 110,4	9 904,6	10 250	.	.	.	310,9
1966 IX	573,3	291,4	16,7	8,7	475	.	1 250,0	1 250,0
X	490,6	266,8	3 010	.	455,2	.	91,7	87,1	36	.	-	- 1,2
XI	431,0	241,1	12,7	8,8	1 034	.	571,7	571,7
XII	858,4	641,9	113,2	96,7	8	.	750,9	749,3
1967 I	991,6	727,7	3 450	.	553,9	.	16,0	- 11,0	9	.	-	- 7,0
II	1 187,0	869,6	4,9	3,3	1	.	1 500,0	1 500,0
III	944,0	783,9	16,0	14,4	217	.	-	- 41,0
IV	689,4	432,8	2 280	.	317,2	.	22,2	9,8	1 255	.	2 500,0	2 491,0
V	1 017,5	814,7	15,8	1,6	47	.	-	-
VI	994,8	705,6	20,0	14,9	11	.	-	- 0,2
VII	1 121,2	880,7	1 100	.	492,5	.	59,1	33,0	-	.	-	-
VIII	1 008,1	542,3	116,5	100,3	-	.	-	-
IX	1 198,0	976,9	12,7	6,4	-	.	-	-
X	1 459,6	1 346,7	3 430	.	.	.	12,4	4,5	125	.	130,0	128,7
XI	1 357,8	1 144,7	3,5	.	580	.	-	-
XII	1 142,2	679,8	11,9	.	-	.	-	-
1968 I	2 440,4	2 131,5	20,1	.	-	.	-	-
II	1 494,5	968,6	100,0	.	-	.	-	-

- a) See « Special Statistical Report », in No. 9, 1961
b) Gross
c) Net
d) Excl. the Saar
e) As from July 1960, the series excludes companies incorporated under Congolese law

Index der Aktienkurse ^{a)}
 Indice du cours des actions ^{a)}
 Indice del corso delle azioni ^{a)}
 Indexcijfer van de aandelenkoersen ^{a)}
 Index of share quotations ^{a)}

1958 = 100

Ø M		Deutschland (BR) ^{b)}	France	Italia	Nederland	Belgique België	Luxem- bourg	EWG-CEE EEG-EEC ^{b)}	United Kingdom	United States
TAB. 131										
a) Siehe « Statistischer Sonderbericht » in Nr. 3, 1968										
b) Revidierte Reihe, einschl. Berlin (West)										
a) Cf. « Note statistique », bull. n° 3, 1968										
b) Série révisée, y compris Berlin-Ouest										
a) Vedi « Nota statistica », boll. no. 3, 1968										
b) Serie riveduta, compresa Berlino-Ovest										
a) Zie « Bijzonder Statistisch overzicht » in het bull. no. 3, 1968										
b) Herzienne reeks, m.i.v. Berlijn (West)										
a) See « Special Statistical Report », in No. 3, 1968										
b) Revised series, incl. West Berlin										
1955		82	86	91	101	97	104	.		
1956		78	88	89	106	108	114	.		
1957		78	111	100	101	108	111	.		
1958		100	100	100	100	100	100	100	100	100
1959		177	133	153	145	115	118	149	137	124
1960		283	161	230	190	112	137	208	166	120
1961		291	188	262	207	117	150	227	171	142
1962		226	206	223	179	118	139	203	158	133
1963		226	188	193	187	120	151	194	180	149
1964		253	162	148	200	128	174	189	192	175
1965		230	150	146	185	125	177	176	181	189
1966		198	144	173	150	107	151	163	183	184
1967		206	130	159	157	102	142	159		201
1965	III	236	152	156	197	130	184	183	180	186
	IV	236	158	154	189	127	181	182	180	189
	V	230	155	152	190	126	180	180	184	192
	VI	226	148	144	181	123	175	173	176	183
	VII	224	143	141	182	121	173	171	170	182
	VIII	228	148	147	182	126	177	170	172	186
	IX	228	148	145	180	124	175	174	176	192
	X	222	145	145	179	123	175	171	187	197
	XI	215	144	145	174	121	172	168	192	199
	XII	211	147	156	166	118	166	168	188	198
1966	I	220	159	173	174	121	165	178	191	202
	II	222	158	180	174	121	168	180	197	201
	III	220	153	184	165	119	166	177	193	193
	IV	215	150	169	164	118	161	172	192	199
	V	205	143	168	154	109	155	164	198	188
	VI	194	141	169	148	110	154	160	200	187
	VII	184	141	172	146	104	152	157	191	186
	VIII	184	142	173	134	103	148	155	171	175
	IX	188	137	171	135	98	142	154	168	168
	X	184	130	176	137	95	137	152	166	166
	XI	179	133	173	132	96	134	150	162	174
	XII	179	135	170	132	92	132	150	166	175
1967	I	179	129	168	136	91	136	148	173	182
	II	192	131	167	146	98	140	155	173	189
	III	194	129	150	146	100	143	152	176	194
	IV	194	126	152	149	101	144	152	185	198
	V	190	127	156	153	99	141	152	189	202
	VI	188	126	154	149	100	141	150	190	200
	VII	192	122	152	154	102	140	151	194	203
	VIII	214	123	157	162	105	142	160	196	208
	IX	224	138	164	169	110	147	170	205	210
	X	225	142	169	170	107	144	172	216	211
	XI	237	138	164	170	107	144	174	225	204
	XII	241	134	159	178	107	143	174	221	210
1968	I	256	133	158	183	106	145	179	224	209
	II	257	137	154	179	106	144	179		
	III	256	143		185	109	146			

**Rendite der Aktien
Rendement des actions
Rendimento delle azioni
Rendement van de aandelen
Yields on shares**

% p. a.

Ø M	Deutschland (BR) a)	France	Italia	Nederland	Belgique België	Luxembourg	United Kingdom c)
1958	4,04	3,31	5,24	6,5	4,64	.	6,23
1965	3,58	2,34	4,57	3,8	3,41	.	5,54
1966	4,36	2,65	3,80	4,7	4,11	.	5,66
1967	4,12	3,06	4,98	4,5	4,24	.	5,16
1966							
X	4,77	2,93	3,73	.	4,47	.	6,17
XI	4,74	2,77	3,78	.	4,57	.	6,32
XII	4,81	2,85	3,85	5,1	4,68	.	6,14
1967							
I	4,59	2,95	3,90	.	4,68	.	5,87
II	4,43	2,85	3,94	.	4,44	.	5,87
III	4,29	2,93	4,40	4,8	4,35	.	5,72
IV	4,45	3,06	4,35	.	4,30	.	5,41
V	4,36	2,98	4,22	.	4,37	.	5,28
VI	4,55	3,12	4,30	4,8 d)	4,32	.	5,25
VII	4,29	3,45	4,33	.	4,27	.	5,14
VIII	3,92	3,16	4,21	4,4	4,10	.	5,06
IX	3,82	2,89	4,04	.	3,89	.	4,82
X	3,71	2,98	3,92	4,3	4,08	.	4,60
XI	3,57	3,10	4,02	.	4,06	.	4,40
XII	3,48	3,22	4,16	4,0	4,05	.	4,47
1968					b)		
I	3,35	3,06	4,21	.	3,94	.	4,43
II	3,35	3,11	4,32	4,1	3,98	.	4,31
III	3,29	.	.	.	3,29	.	.

TAB. 132

a) Ohne West-Berlin
b) Neue Reihe
c) Rendite der Stammaktien.
d) Zweimonatliche Zahlen ab Juni 1967.

a) Berlin-Ouest non compris
b) Nouvelle série
c) Rendement des actions ordinaires
d) Chiffres bimestriels à partir de juin 1967.

a) Berlino-Ovest non compreso
b) Nuova serie
c) Rendimento delle azioni ordinarie
d) Cifre bimestrali a partire dai mesi di giugno 1967.

a) Zonder West-Berlijn
b) Nieuwe reeks
c) Rendement van de gewone aandelen
d) Tweemaandelijke cijfers vanaf juni 1967.

a) Not including West-Berlin
b) New series
c) Yield on ordinary shares
d) Two-monthly figures from juin 1967.

**Rendite der festverzinslichen Wertpapiere a)
Rendement des titres à revenu fixe a)
Rendimento dei titoli a reddito fisso a)
Rendement van de obligaties a)
Yield on fixed interest securities a)**

% p. a.

Ø M	Deutschland (BR)		France		Italia		Nederland		Belgique		Luxem- bourg
	b)	c)	b)	c)	b)	c)	b)	c)	b)	c) d)	
1958	6,6	6,7	7,20	8,26	6,20	6,70	4,38	4,54	6,47	5,28	.
1965	7,1	7,0	5,47	6,50	5,83	6,67	5,36	5,55	5,62	5,40	.
1966	8,1	7,9	5,88	6,88	5,60	6,37	6,35	6,36	5,79	5,87	.
1967	7,0	7,2	6,07	6,80	5,73	6,43	6,00	6,06	5,83	6,08	.
1966											
X	8,4	8,1	6,09	7,00	5,67	6,35	6,36	6,34	5,94	6,08	.
XI	8,2	8,1	6,16	6,97	5,76	6,39	6,47	6,52	5,96	6,19	.
XII	7,7	7,8	6,13	7,01	5,81	6,40	6,42	6,50	5,90	6,05	.
1967											
I	7,5	7,6	6,15	6,87	5,60	6,35	6,02	6,43	5,85	6,22	.
II	7,4	7,5	6,02	6,88	5,56	6,35	5,90	6,07	5,88	6,15	.
III	7,2	7,4	6,08	6,76	5,57	6,39	5,80	5,76	5,88	6,15	.
IV	6,9	7,1	6,03	6,85	5,75	6,43	5,80	5,73	5,86	6,13	.
V	6,9	7,1	6,00	6,86	5,87	6,44	5,84	5,79	5,86	6,10	.
VI	6,9	7,1	5,99	6,86	5,84	6,45	6,03	5,83	5,89	6,11	.
VII	6,9	7,1	5,85	6,80	5,77	6,45	6,17	6,09	5,92	6,06	.
VIII	6,8	7,1	6,13	6,68	5,81	6,44	6,06	6,29	5,74	5,97	.
IX	6,7	7,0	6,09	6,68	5,76	6,46	5,96	5,98	5,77	5,92	.
X	6,7	7,1	6,14	6,73	5,62	6,45	6,11	6,41	5,77	6,03	.
XI	6,8	7,1	6,16	6,78	5,75	6,48	6,16	6,49	5,81	6,11	.
XII	6,8	7,1	6,22	6,84	5,85	6,51	6,13	5,87	5,71	6,05	.
1968											
I	6,7	7,0	6,28	6,84	5,77	6,48	6,22	6,24	5,70	5,86	.
II	6,3	7,0	6,28	.	5,75	6,48	6,21	6,02	5,68	5,89	.
III	6,22	6,04	5,54	5,98	.

TAB. 133

a) Siehe « Statistischer Sonderbericht » in Nr. 4, 1962
Die Renditen sind aufgrund der Börsennotierungen errechnet
b) Anleihen der öffentlichen Hand
c) Schuldverschreibungen des privaten Sektors
d) Revidierte Reihe

a) Cf. « Note Statistique », bull. n° 4, 1962
Les taux de rendement sont calculés sur la base des cours cotés en bourse
b) Titres à revenu fixe du secteur public
c) Obligations du secteur privé
d) Série révisée

a) Vedi « Nota statistica », boll. no. 4, 1962
Il rendimento è calcolato sulla base delle quotazioni di borsa
b) Titoli a reddito fisso del settore pubblico
c) Titoli a reddito fisso del settore privato
d) Série modificata

a) Zie « Bijzonder Statistisch Overzicht » in het bull. nr 4, 1962
Het rendement is berekend op grond van de beurskoersen
b) Overheidsfondsen
c) Obligaties der particuliere ondernemingen
d) Herziene reeks

a) See « Special Statistical Report », in No. 4, 1962
Yields calculated on the basis of stock exchange prices
b) Government securities
c) Fixed interest securities in private sector
d) Revised series

- Vorbemerkung** Der graphische Teil des Allgemeinen Statistischen Bulletins enthält Angaben über die Energiebilanz und von Saison- und Zufallsschwankungen bereinigte Reihen. Die angewandte Methode der Saisonbereinigung wird in der ersten Nummer der „Statistischen Studien und Erhebungen,, (1968) beschrieben. Die Trendziffern für die letzten Monate sind vorläufig.
- Avertissement** Les graphiques du Bulletin général de Statistiques contiennent des données sur les bilans d'énergie et des séries corrigées des fluctuations saisonnières et accidentelles (tendances). La méthode d'élimination des variations saisonnières utilisée est décrite dans le premier numéro de « Etudes et enquêtes statistiques » (1968). Les chiffres de tendance relatifs aux derniers mois sont provisoires.
- Avvertenza** I grafici del Bollettino Generale di Statistiche contengono alcuni dati sui bilanci energetici e alcune serie corrette dalle variazioni stagionali e accidentali (tendenze). Il metodo seguito per eliminare le variazioni stagionali è descritto nel primo numero di « Studi ed indagini statistiche » (1968). I dati esprimenti la tendenza e relativi agli ultimi mesi sono provvisori.
- Woord vooraf** In de grafieken van het Algemeen Statistisch Bulletin zijn gegevens over de energiebalans en reeksen, waarin de toevallige en seizoeninvloeden zijn uitgeschakeld (trends), opgenomen. De gebruikte methode voor het uitschakelen van de seizoeninvloeden is omschreven in het eerste nummer van « Statistische studies en enquêtes » (1968). De trendcijfers voor de laatste maanden zijn slechts voorlopige cijfers.
- Foreword** The graphs in the General Statistical Bulletin will give information on energy balance-sheets and series adjusted for seasonal and irregular (trend) variations. The method used for eliminating seasonal variations is shown in the first issue of « Statistical studies and surveys » (1968). The figures for the trend over recent months are provisional only.

GRAPHISCHE DARSTELLUNGEN

GRAPHIQUES

GRAFICI

GRAFIEKEN

GRAPHS

INLÄNDISCHE VERFÜGBARKEIT VON ENERGIE
 DISPONIBILITÉS INTÉRIEURES D'ÉNERGIE
 DISPONIBILITÀ INTERNE DI ENERGIA
 BINNENLANDSE BESCHIKBARE ENERGIEHOEVEELHEDEN
 INLAND AVAILABILITIES OF ENERGY

NEDERLAND

Herkunft
 Origines
 Origini
 Herkomst
 Origins

Mio tec

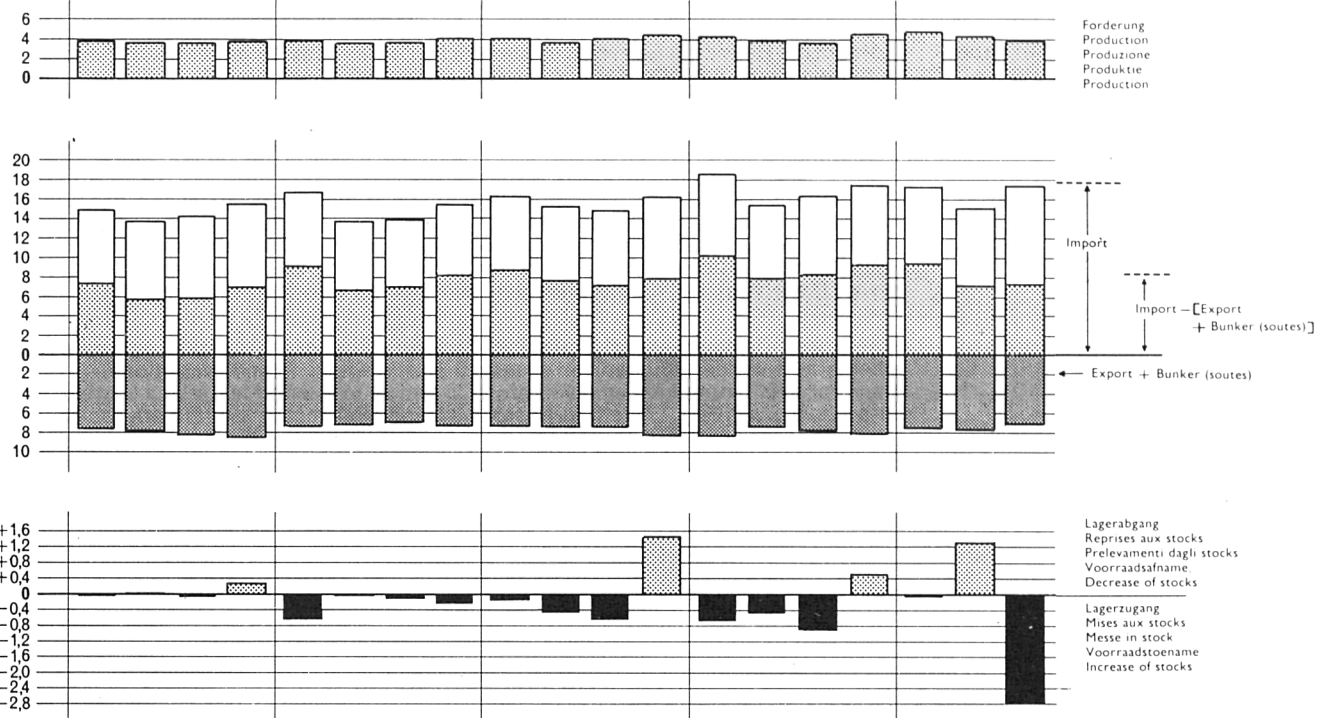

Verwendung
 Emplois
 Impieghi
 Verbruik
 Uses

Mio tec

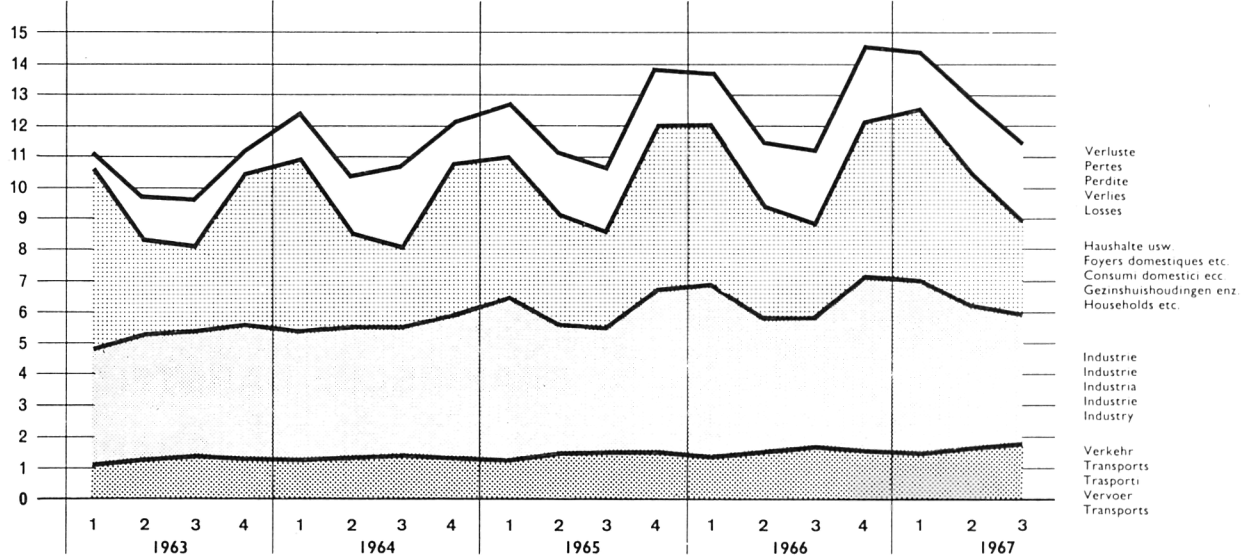

Gesamindex der industriellen Produktion
 Indice générale de la production industrielle
 Indice generale della produzione industriale
 Totaal indexcijfers van de industriële produktie
 Industrial production : general index

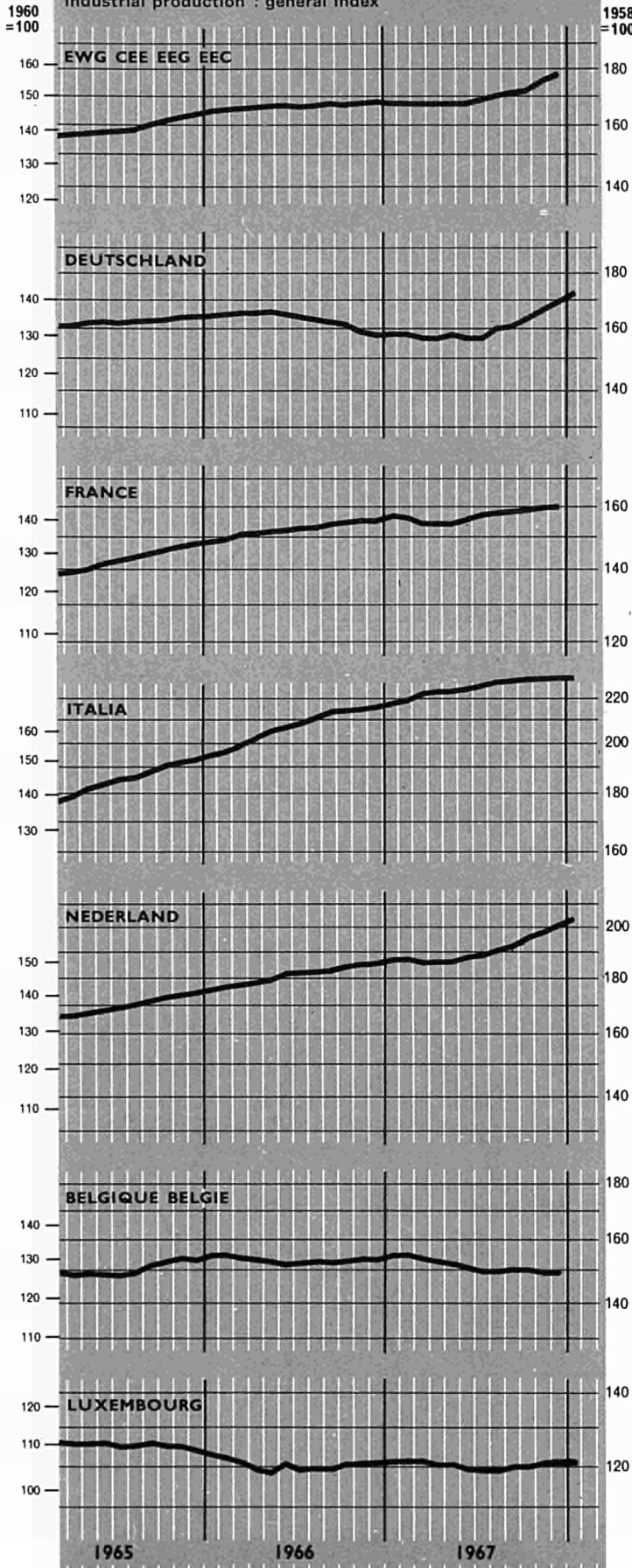

Gesamindex der Umsätze der Warenhäuser
 Indice général du chiffre d'affaires des grands magasins
 Indice generale delle vendite dei grandi magazzini
 Totaal indexcijfers van de geldomzetten van de warenhuizen
 Overall index of retail turnover of departments stores

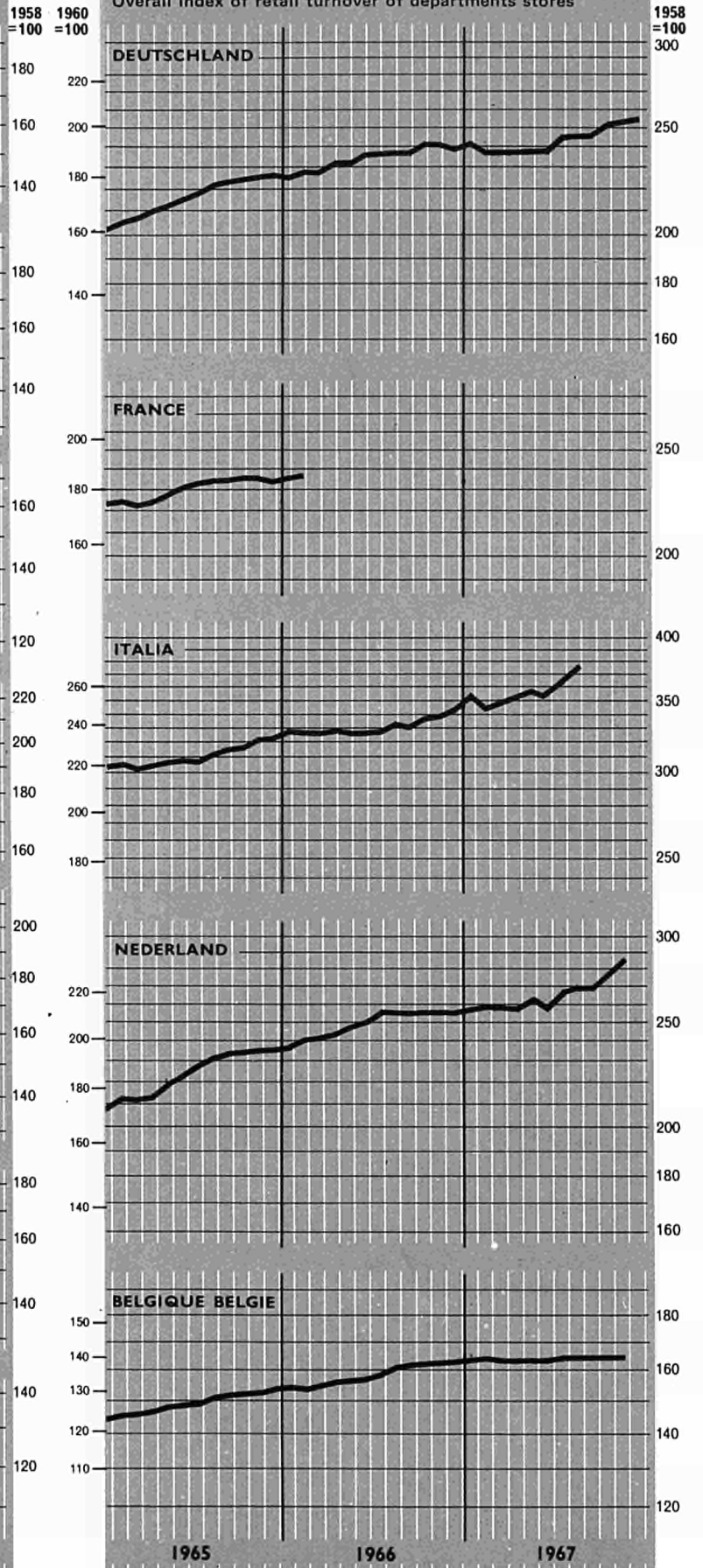

Arbeitslosenzahl
 Nombre de chômeurs
 Numero dei disoccupati
 Aantal werklozen
 Numbers unemployed

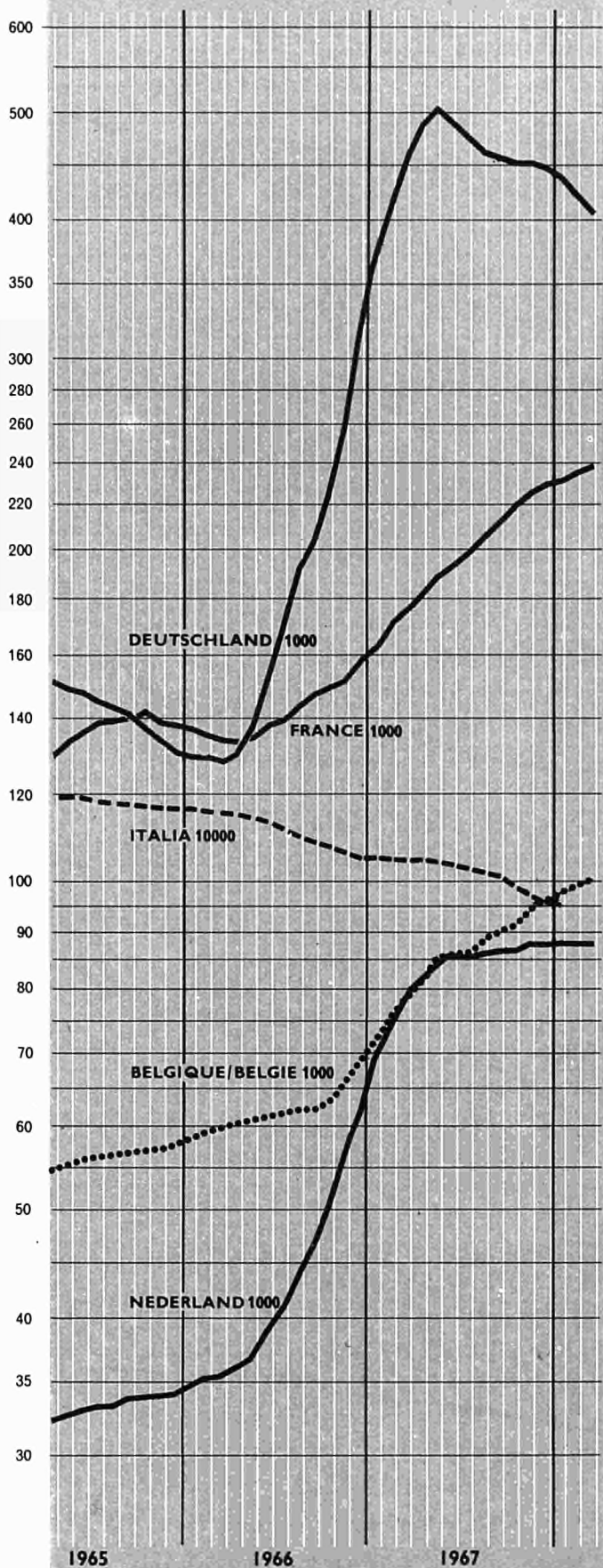

Offene Stellen
 Offres d'emploi
 Offerte di lavoro
 Aanvragen van werkgevers
 Vacancies unfilled



Index der Aktienurse
 Indice du cours des actions
 Indice del corso delle azioni
 Indexcijfers van de aandelenkoersen
 Index of share quotations

Nicht saisonbereinigte Zahlen • Données non désaisonnalisées • Dati non destagionalizzati
 Niet voor seizoeninvloeden gecorrigeerde cijfers • Data not adjusted for seasonal variation

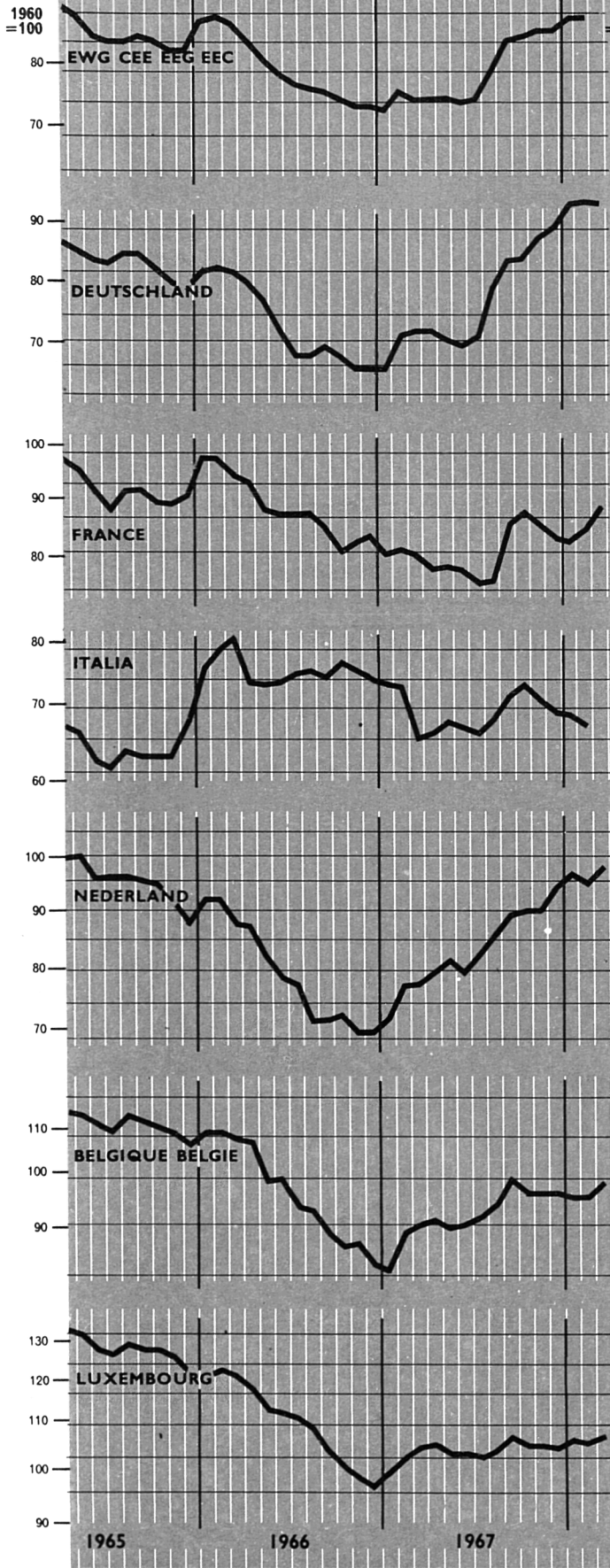

Index der Verbraucherpreise: Gesamtindex
 Indice des prix à la consommation : indice général
 Indice dei prezzi al consumo : indice generale
 Prijsindexcijfer van het levensonderhoud : totaal indexcijfer
 Index of consumer prices : all items

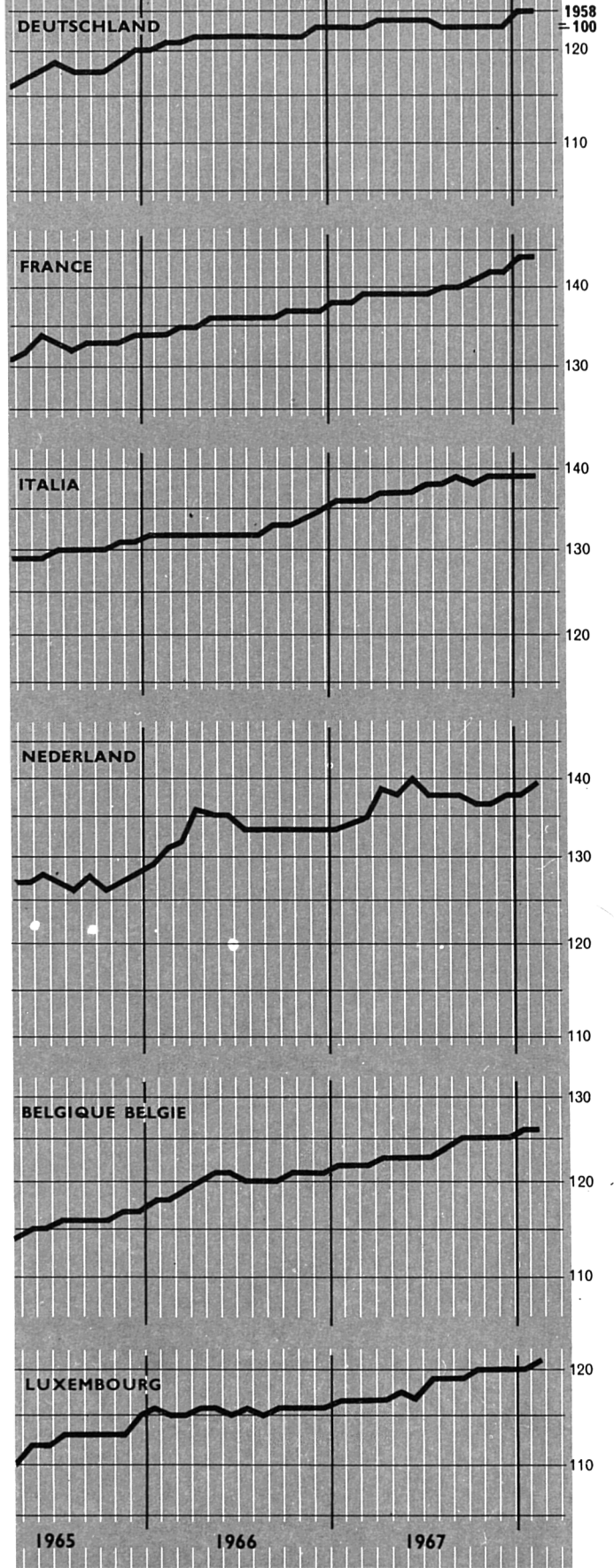

EWG-Binnenaustausch
Echanges intra CEE
Scambi intra CEE
Handelsverkeer binnen de EEG
Intra-EEC trade

1960
= 100

IMPORT

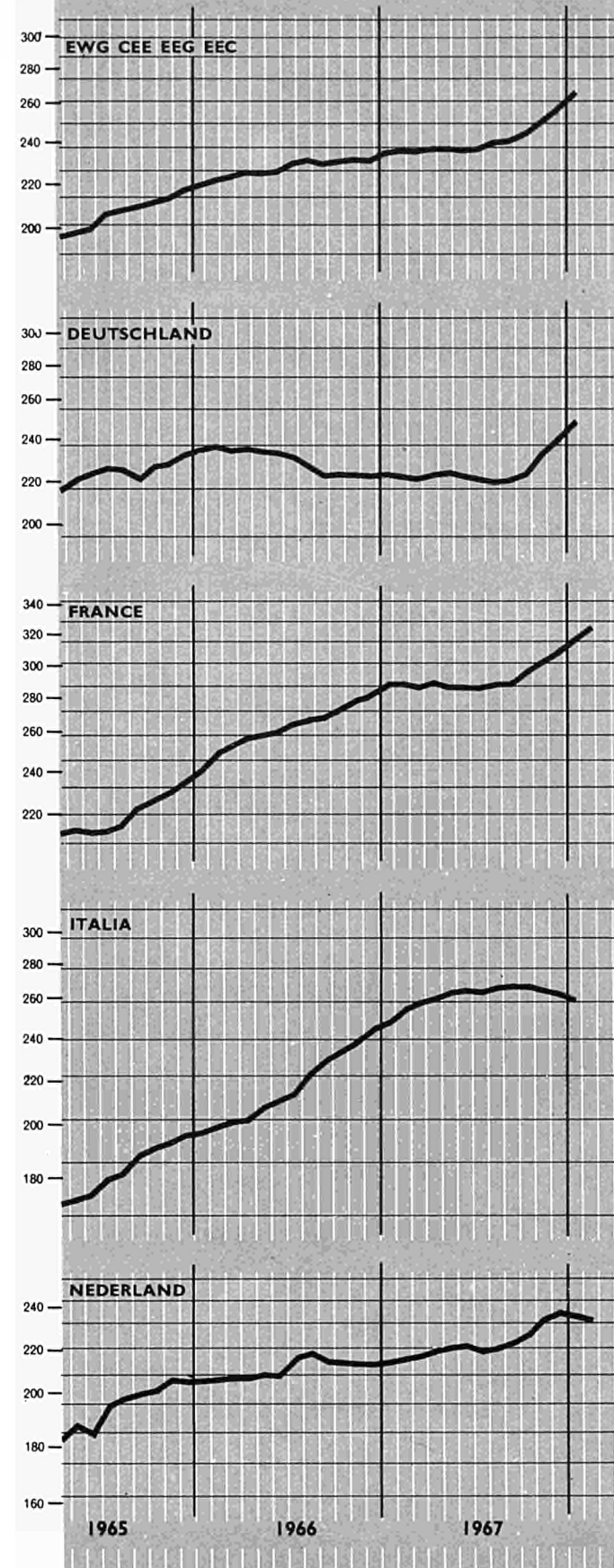

1960
= 100

EXPORT

Mio \$

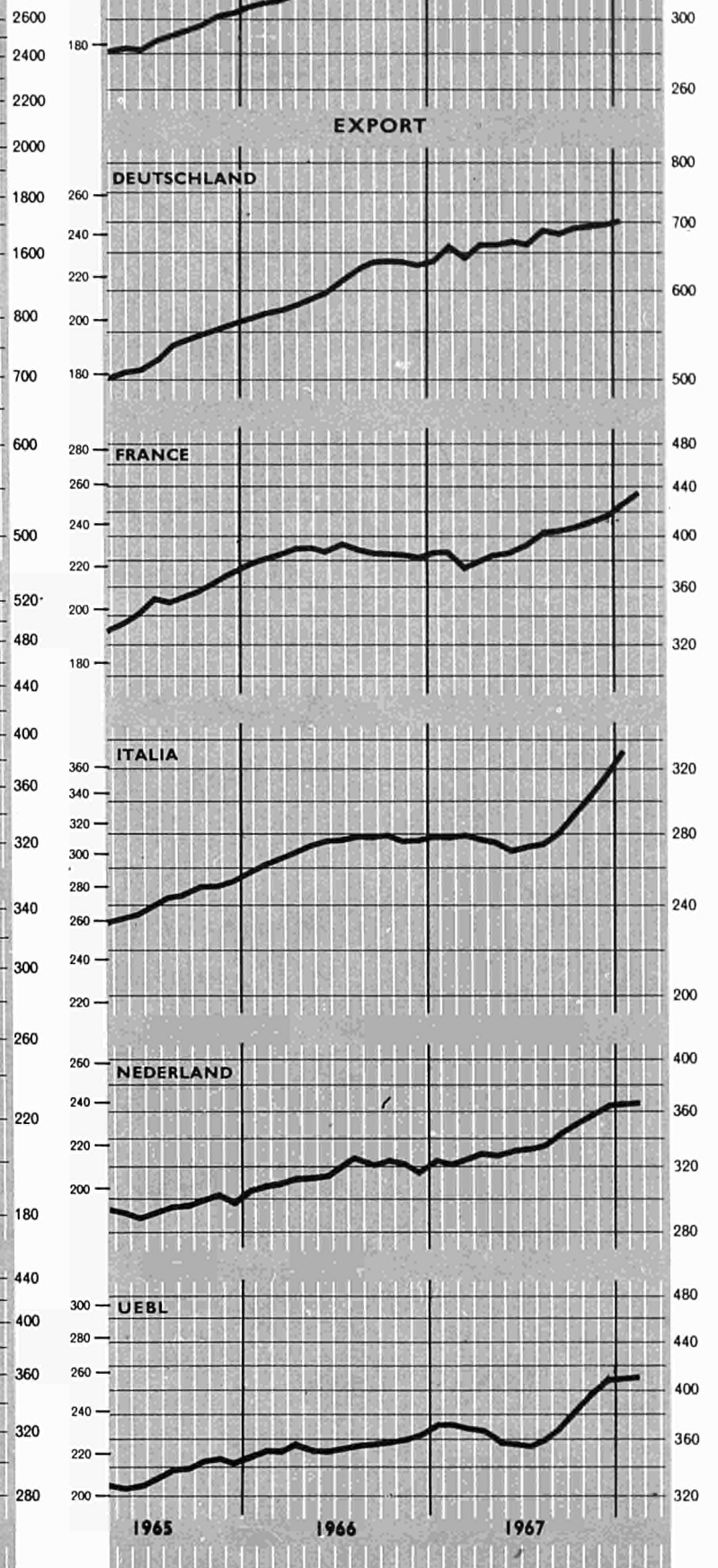

Einfuhr aus den Nicht-Mitgliedsländern der EWG
 Importations provenant des pays non membres de la CEE
 Importazioni dai paesi non membri della CEE
 Invoer uit niet Lid-Staten van de EEG
 Imports from non-member States of EEC

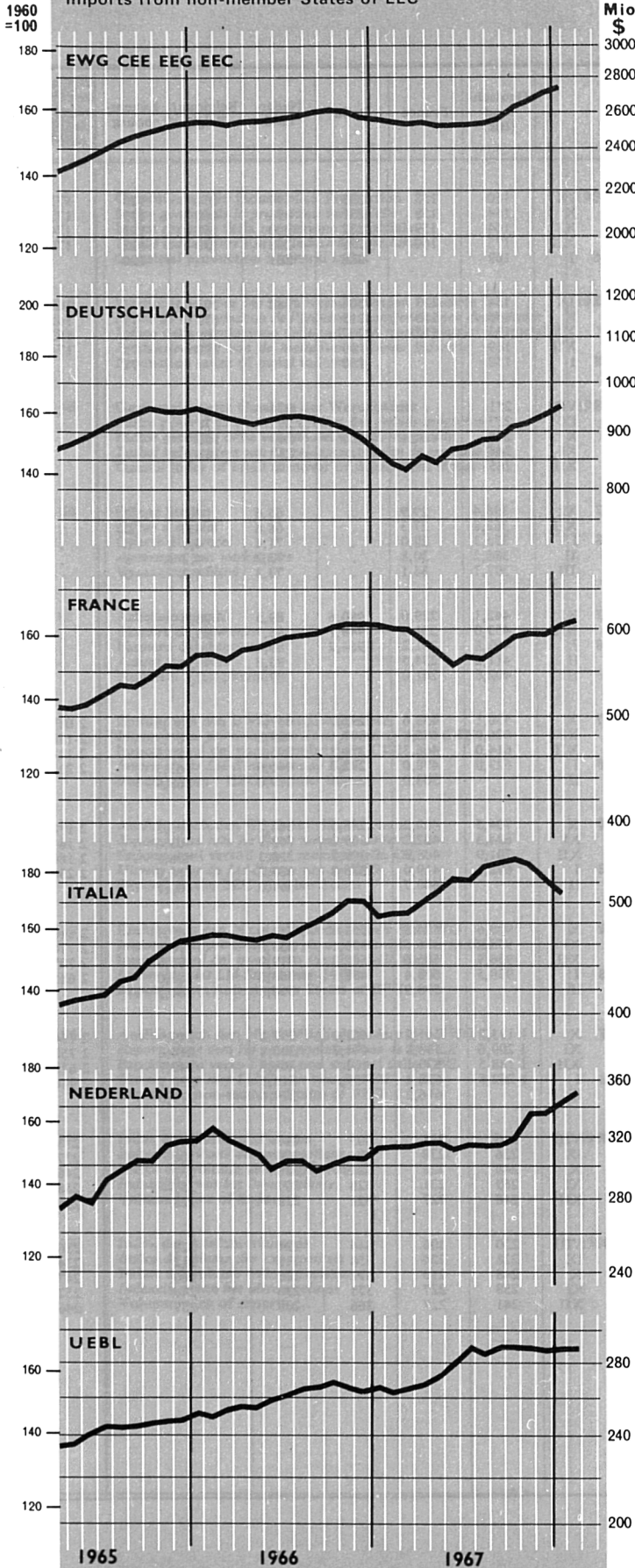

Ausfuhr nach den Nicht-Mitgliedsländern der EWG
 Exportations vers les pays non membres de la CEE
 Esportazioni verso i paesi non membri della CEE
 Uitvoer naar niet Lid-Staten van de EEG
 Exports to non-member States of EEC

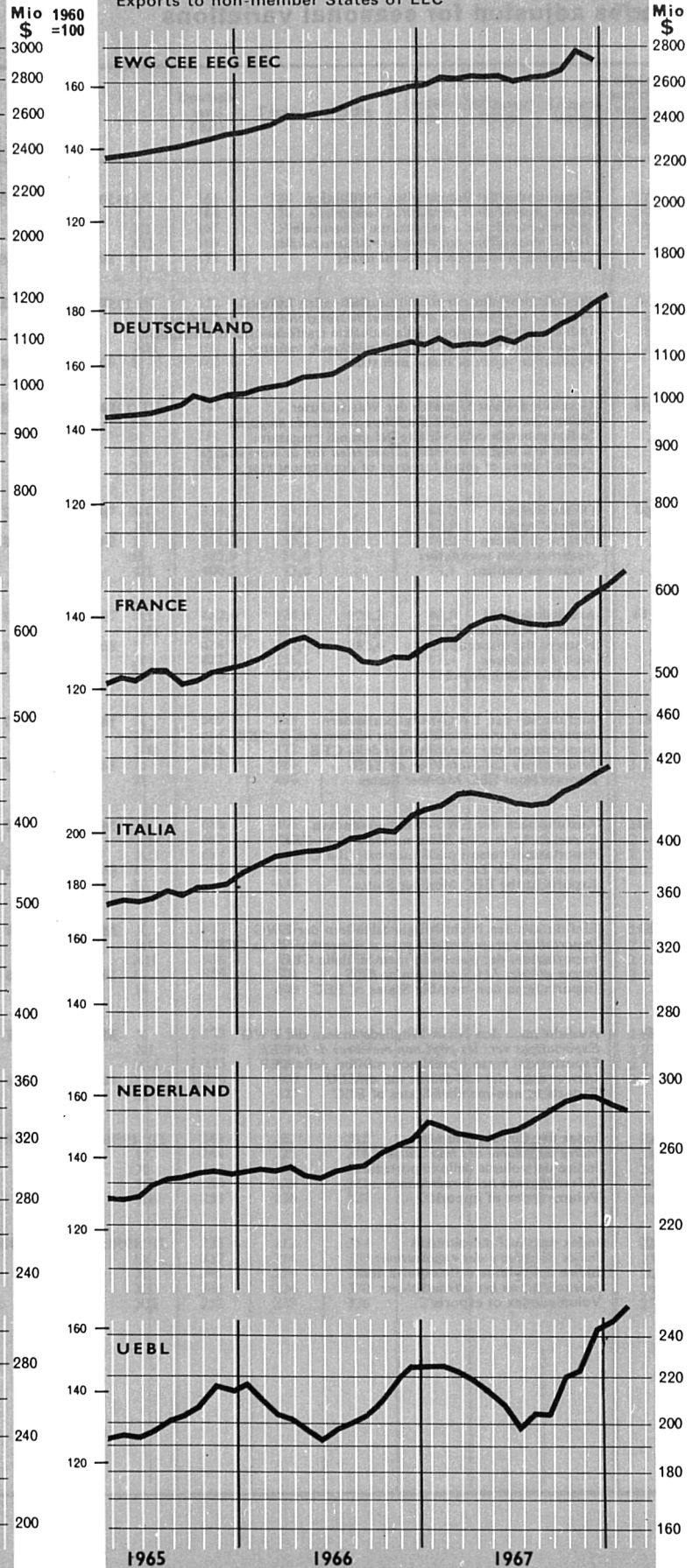

Saisonbereinigte Reihen
Séries désaisonnalisées
Serie destagionalizzate
Voor seizoeninvloeden gecorrigeerde reeksen
Series adjusted for seasonal variations

Tabelle Tableau Tavola Tabel Table				Deutsch- land (BR)	France	Italia	Neder- land	Belgique/ België	Luxem- bourg	EWG CEE EEG EEC
1	Gesamindex der industriellen Produktion <i>Indice général de la production industrielle</i> Indice generale della produzione industriale <i>Totaal indexcijfers van de industriële produktie</i> Industrial production : general index	1958 = 100	1967 IX X XI XII 1968 I	160 164 164 175 169	158 158 159 160	223 231 232 229 228	191 193 200 203 201	151 160 161 150	120 119 123 122 120	171 173 174 179
8	Produktionsindex der metallverarbeitenden Industrie <i>Indice de la production de l'industrie transformatrice des métaux</i> Indice della produzione delle industrie trasformatrici dei metalli <i>Produktie-index van de metaalverwerkende industrie</i> Production index of metal industries	1958 = 100	1967 IX X XI XII 1968 I	154 155 153 169 158	153 153 152	204 215 207 190 200	182	177 175 169 189	76 79 78 73 78	162 165 163 174
46	Gesamindex der Umsätze der Warenhäuser <i>Indice général du chiffre d'affaires des grands magasins</i> Indice generale delle vendite dei grandi magazzini <i>Totaal indexcijfers van de geldomzettingen van de warenhuizen</i> Overall index of retail turnover of department stores	1958 = 100	1967 VIII IX X XI XII	251 257 238 244 265	.	.	271 291 263 282	161 177 156 163	— — — — —	.
60	Offene Stellen <i>Offres d'emploi</i> Offerte di lavoro <i>Aanvragen van werkgevers</i> Vacancies unfilled	1 000	1967 XI XII 1968 I II III	336,4 362,8 373,3 386,2 397,7	29,9 27,3 29,0 30,8 34,1	.	65,6 68,6 71,4 72,2 73,3	3,7 4,0 4,3 4,2 4,2	0 0 0 0 0	.
61	Arbeitslosenzahl <i>Nombre de chômeurs</i> Numero dei disoccupati <i>Aantal werklozen</i> Numbers unemployed	1 000	1967 XI XII 1968 I II III	442,1 453,0 462,8 411,2 402,6	229,0 231,4 231,2 234,5 241,0	980,6 948,1 964,2	89,5 86,7 89,0 83,8 89,4	96,0 95,4 96,6 96,4 102,6	— — — — —	.
81	Einuhr aus den EWG-Mitgliedsländern <i>Importations provenant des Etats membres de la CEE</i> Importazioni dai paesi membri della CEE <i>Invoer uit de Lid-Staten van de EEG</i> Imports from EEC Member States	Mio \$	1967 X XI XII 1968 I II	530,1 606,9 614,0 623,0 503,0	453,6 485,8 466,3 478,0 503,0	292,7 307,1 276,3 272,9	407,4 409,2 395,1 440,6 379,0	339,8 367,5 333,3 363,3 368,9		2 079,2 2 170,4 2 114,0 2 232,6
82	Ausfuhr nach der EWG-Mitgliedsländern <i>Exportations vers les Etats membres de la CEE</i> Esportazioni verso i paesi membri della CEE <i>Uitvoer naar de Lid-Staten van de EEG</i> Exports to the EEC Member States	Mio \$	1967 X XI XII 1968 I II	704,5 694,3 701,9 692,1	400,2 422,7 404,9 419,0 440,7	288,5 309,0 309,3 335,8	366,2 363,3 332,3 385,2 361,0	396,5 403,6 408,9 418,0 400,7		2 138,8 2 184,1 2 180,2 2 254,6
83	Einuhr aus den Nicht-Mitgliedsländern der EWG <i>Importations provenant des pays non-membres de la CEE</i> Importazioni dai paesi non membri della CEE <i>Invoer uit niet Lid-Staten van de EEG</i> Imports from non-member States of EEC	Mio \$	1967 X XI XII 1968 I II	908,6 953,2 936,9 939,5	574,3 576,5 605,6 608,4 598,9	561,4 571,1 562,2 458,5	311,6 333,8 319,9 368,2 336,6	260,3 318,6 286,0 285,0 344,2		2 610,2 2 774,1 2 705,9 2 685,5
84	Ausfuhr nach den Nicht-Mitgliedsländern der EWG <i>Exportations vers les pays non-membres de la CEE</i> Esportazioni verso i paesi non membri della CEE <i>Uitvoer naar niet Lid-Staten van de EEG</i> Exports to non-member States of EEC	Mio \$	1967 X XI XII 1968 I II	1 193,2 1 209,6 1 188,5 1 262,5	541,2 588,8 570,1 628,4 616,5	467,1 444,7 462,5 489,9	295,2 300,8 261,3 310,5 270,4	249,9 214,8 240,7 230,7 274,6		2 734,4 2 758,6 2 678,6 2 916,4
101	Index des Einfuhrvolumens <i>Indice du volume des importations</i> Indice del volume delle importazioni <i>Indexcijfer van het invoervolume</i> Volume index of imports	1958 = 100	1967 VIII IX X XI XII	246 236 248 259 248	218 238 228 231 227	305 294 321 328 321	217 220 226 237 228	246 200 232 257 228		238 237 246 258 238
102	Index des Ausfuhrvolumens <i>Indice du volume des exportations</i> Indice del volume delle esportazioni <i>Indexcijfer van het uitvoervolume</i> Volume index of exports	1958 = 100	1967 VIII IX X XI XII	230 228 248 258 241	204 224 210 227 227	344 358 371 378 366	224 211 223 230 208	228 212 260 248 257		236 234 247 252 246

Table Tableau Tavola Tabel Table				Deutsch- land (BR)	France	Italia	Neder- land	Belgique/ België	Luxem- bourg	EWG CEE EEG EEC
1	Gesamtindex der industriellen Produktion <i>Indice général de la production industrielle</i> Indice generale della produzione industriale <i>Totaal indexcijfers van de industriële produktie</i> Industrial production : general index	1958 = 100	1967 IX	161	158	227	193	150	120	172
			X	164	158	229	150	120	173	
			XI	167	159	229	149	121	176	
			XII	169	160	230	149	121	178	
			1968 I	172		230	204	121		
8	Produktionsindex der metallverarbeitenden Industrie <i>Indice de la production de l'industrie transformatrice des métaux</i> Indice della produzione delle industrie trasformatrici dei metalli <i>Produktie-index van de metaalverwerkende industrie</i> Production index of metal industries	1958 = 100	1967 IX	152	152	208	173	171	78	163
			X	155	153	206	175	77	163	
			XI	158	153	203	179	77	164	
			XII	160		200	183	77	165	
			1968 I	162		197		76		
46	Gesamtindex der Umsätze der Warenhäuser <i>Indice général du chiffre d'affaires des grands magasins</i> Indice generale delle vendite dei grandi magazzini <i>Totaal indexcijfers van de geldomzetten van de warenhuizen</i> Overall index of retail turnover of department stores	1958 = 100	1967 VIII	245	.	.	269	164	—	.
			IX	245	.	.	269	164	—	.
			X	251	.	.	277	164	—	.
			XI	253	.	.	285	164	—	.
			XII	254	.	.			—	.
60	Offene Stellen <i>Offres d'emploi</i> Offerte di lavoro <i>Aanvragen van werkgevers</i> Vacancies unfilled	1 000	1967 XI	334,3	29,5	.	66,0	3,9	0	.
			XII	353,7	29,4	.	67,9	4,0	0	.
			1968 I	371,3	30,2	.	70,2	4,1	0	.
			II	385,9	31,4	.	72,2	4,2	0	.
			III	400,5	32,6	.	74,1	4,3	0	.
61	Arbeitslosenzahl <i>Nombre de chômeurs</i> Numero dei disoccupati <i>Aantal werklozen</i> Numbers unemployed	1 000	1967 XI	452,4	224,6	979,3	88,0	94,3	—	.
			XII	444,5	229,3	965,8	87,7	95,9	—	.
			1968 I	434,3	232,4	952,4	87,7	97,4	—	.
			II	422,3	236,1		87,4	98,8	—	.
			III	410,2	238,8		87,0	100,3	—	.
81	Einfuhr aus den EWG-Mitgliedsländern <i>Importations provenant des Etats membres de la CEE</i> Importazioni dai paesi membri della CEE <i>Invoer uit de Lid-Staten van de EEG</i> Imports from EEC Member States	Mio \$	1967 X	569	458	288	391	342		2 061
			XI	584	467	285	402	344		2 108
			XII	608	477	283	406	354		2 169
			1968 I	631	487	280	404	360		2 230
			II		496		401	365		
82	Ausfuhr nach den EWG-Mitgliedsländern <i>Exportations vers les Etats membres de la CEE</i> Esportazioni verso i paesi membri della CEE <i>Uitvoer naar de Lid-Staten van de EEG</i> Exports to the EEC Member States	Mio \$	1967 X	686	406	290	350	384		2 112
			XI	692	413	304	358	397		2 162
			XII	697	418	318	362	406		2 207
			1968 I	702	425	331	363	408		2 251
			II		433		364	410		
83	Einfuhr aus den Nicht-Mitgliedsländern der EWG <i>Importations provenant des pays non-membres de la CEE</i> Importazioni dai paesi non membri della CEE <i>Invoer uit niet Lid-Staten van de EEG</i> Imports from non-member States of EEC	Mio \$	1967 X	913	587	545	319	290		2 634
			XI	918	598	533	334	288		2 659
			XII	938	593	522	334	286		2 702
			1968 I	956	601	512	343	287		2 744
			II		609		351	288		
84	Ausfuhr nach den Nicht-Mitgliedsländern der EWG <i>Exportations vers les pays non-membres de la CEE</i> Esportazioni verso i paesi non membri della CEE <i>Uitvoer naar niet Lid-Staten van de EEG</i> Exports to non-member States of EEC	Mio \$	1967 X	1 172	558	444	286	220		2 666
			XI	1 196	580	457	289	222		2 724
			XII	1 223	589	470	288	242		2 796
			1968 I	1 250	608	484	284	249		2 869
			II		627		280	255		
101	Index des Einfuhrsvolumens <i>Indice du volume des importations</i> Indice del volume delle importazioni <i>Indexcijfer van het Invoervolume</i> Volume index of imports	1958 = 100	1967 VIII	243	223	315	221	227		239
			IX	244	225	316	222	227		241
			X	247	228	314	226	233		243
			XI	250	229	321	230	235		245
			XII	253	230	327	234	237		247
102	Index des Ausfuhrsvolumens <i>Indice du volume des exportations</i> Indice del volume delle esportazioni <i>Indexcijfer van het uitvoervolume</i> Volume index of exports	1958 = 100	1967 VIII	235	212	354	212	228		238
			IX	237	214	359	215	231		239
			X	241	219	363	219	241		243
			XI	246	224	370	218	250		247
			XII	252	229	376	216	259		251

TITEL	TITRE	Preis Einzelnummer Price per issue Prezzo ogni numero					Prix par numéro Prix Prijs nummer					Preis Jahresabonnement Price annual subscription Prezzo abbonamento annuo					Prix abonnement annuel Prix Prijs jaarabonnement																																																																										
		DM	Ffr	Lit.	Fl	Fb	DM	Ffr	Lit.	Fl	Fb	DM	Ffr	Lit.	Fl	Fb	DM	Ffr	Lit.	Fl	Fb																																																																						
		PERIODISCHE VERÖFFENTLICHUNGEN																																																																																									
Allgemeines Statistisches Bulletin (violett) deutsch / französisch / italienisch / niederländisch / englisch 11 Hefte jährlich	Bulletin général de statistiques (violett) allemand / français / italien / néerlandais / anglais 11 numéros par an	4,—	5,—	620	3,60	50	44,—	55,—	6 880	40,25	550																																																																																
Studien und Erhebungen 6 Hefte jährlich	Études et enquêtes statistiques 6 numéros par an	8,—	10,—	1 250	7,25	100	32,—	40,—	5 000	29,—	400																																																																																
Statistische Grundzahlen deutsch, französisch, italienisch, niederländisch, englisch Ausgabe 1967	Statistiques de base allemand, français, italien, néerlandais, anglais édition 1967	4,—	5,—	620	3,60	50	—	—	—	—	—																																																																																
Außenhandel: Monatsstatistik (rot) deutsch / französisch 11 Hefte jährlich	Commerce extérieur: Statistique mensuelle (rouge) allemand / français 11 numéros par an	4,—	5,—	620	3,60	50	40,—	50,—	6 250	36,50	500																																																																																
Außenhandel: Analytische Übersichten (Nimexe) (rot) vierteljährlich deutsch / französisch Band A — Landwirtschaftliche Erzeugnisse Band B — Mineralische Stoffe Band C — Chemische Erzeugnisse Band D — Kunststoffe, Leder, ... Band E — Holz, Papier, Kork, ... Band F — Spinnstoffe, Schuhe Band G — Steine, Gips, Keramik, Glas Band H — Eisen und Stahl Band I — Andere unedle Metalle Band J — Maschinen, Apparate Band K — Beförderungsmittel Band L — Präzisionsinstrumente, Optik, ... Die 12 Bände zu je 4 Heften	Commerce extérieur: Tableaux analytiques (Nimexe) (rouge) publication trimestrielle allemand / français Volume A — Produits agricoles Volume B — Produits minéraux Volume C — Produits chimiques Volume D — Matières plastiques, cuir, ... Volume E — Bois, papier, liège, ... Volume F — Matières textiles, chaussures Volume G — Pierres, plâtre, céramique, verre Volume H — Fonte, fer et acier Volume I — Autres métaux communs Volume J — Machines, appareils Volume K — Matériel de transport Volume L — Instruments de précision, optique, ... les 12 volumes à 4 fascicules chacun	12,—	15,—	1 870	11,—	150	40,—	50,—	6 250	36,50	500	6,—	7,50	930	5,40	75	20,—	25,—	3 120	18,—	250	12,—	15,—	1 870	11,—	150	40,—	50,—	6 250	36,50	500	10,—	12,50	1 560	9,—	125	32,—	40,—	5 000	29,—	400	8,—	10,—	1 250	7,25	100	24,—	30,—	3 750	22,—	300	12,—	15,—	1 870	11,—	150	40,—	50,—	6 250	36,50	500	6,—	7,50	930	5,40	75	20,—	25,—	3 120	18,—	250	10,—	12,50	1 560	9,—	125	32,—	40,—	5 000	29,—	400	—	—	—	—	—	360,—	450,—	56 250	325,—	4 500
Außenhandel: Einheitliches Länderverzeichnis (rot) deutsch / französisch / italienisch / niederländisch / englisch jährlich	Commerce extérieur: Code géographique commun (rouge) allemand / français / italien / néerlandais / anglais publication annuelle	4,—	5,—	620	3,60	50	—	—	—	—	—																																																																																
Außenhandel: EGKS-Erzeugnisse (rot) deutsch / französisch / italienisch / niederländisch jährlich bisher erschienen: 1955-1966	Commerce extérieur: Produits CECA (rouge) allemand / français / italien / néerlandais publication annuelle déjà parus: 1955 à 1966	16,—	20,—	2 500	14,50	200	—	—	—	—	—																																																																																
Überseeische Assoziierte: Außenhandelsstatistik (olivgrün) deutsch / französisch 11 Hefte jährlich	Associés d'outre-mer: Statistique du commerce extérieur (vert olive) allemand / français 11 numéros par an	6,—	7,50	930	5,40	75	56,—	70,—	8 750	50,—	700																																																																																
Überseeische Assoziierte: Allgemeines Statistisches Jahrbuch (olivgrün) deutsch / französisch / italienisch / niederländisch / englisch erscheint alle 2 Jahre	Associés d'outre-mer: Annuaire de statistiques générales (vert olive) allemand / français / italien / néerlandais / anglais publication bi-annuelle	10,—	12,50	1 500	9,—	125	—	—	—	—	—																																																																																
Überseeische Assoziierte: Memento (olivgrün) deutsch / französisch erscheint alle 2 Jahre	Associés d'outre-mer: Memento (vert olive) allemand / français publication bi-annuelle	4,—	5,—	620	3,60	50	—	—	—	—	—																																																																																

TITOLO	TITEL	TITLE
PUBBLICAZIONI PERIODICHE	PERIODIEKE UITGAVEN	PERIODICAL PUBLICATIONS
Bollettino generale di statistiche (viola) tedesco / francese / italiano / olandese / inglese 11 numeri all'anno	Algemeen Statistisch Bulletin (paars) Duits / Frans / Italiaans / Nederlands / Engels 11 nummers per jaar	General Statistical Bulletin (purple) German / French / Italian / Dutch / English 11 issues per year
Studi ed indagini statistiche 6 numeri all'anno	Statistische Studies en Enquêtes 6 nummers per jaar	Statistical Studies and Surveys 6 issues per year
Statistiche generali tedesco, francese, italiano, olandese, inglese edizione 1967	Basisstatistieken Duits, Frans, Italiaans, Nederlands, Engels Uitgave 1967	Basic Statistics German, French, Italian, Dutch, English 1967 issue
Commercio estero: Statistica mensile (rosso) tedesco / francese 11 numeri all'anno	Buitenlandse Handel: Maandstatistiek (rood) Duits / Frans 11 nummers per jaar	Foreign Trade: Monthly Statistics (red) German / French 11 issues per year
Commercio estero: Tavole analitiche (Nimexe) (rosso) pubblicazione trimestrale tedesco / francese Volume A — prodotti agricoli Volume B — prodotti minerali Volume C — prodotti chimici Volume D — materie plastiche, cuoio, ... Volume E — legno, carta, sughero, ... Volume F — materie tessili, calzature Volume G — pietre, gesso, ceramica, vetro Volume H — ghisa, ferro e acciaio Volume I — altri metalli comuni Volume J — macchine ed apparecchi Volume K — materiale da trasporto Volume L — strumenti di precisione, ottica, ... i 12 volumi, di 4 fascicoli ciascuno	Buitenlandse Handel: Analytische Tabellen (Nimexe) (rood) driemaandelijks Duits / Frans Deel A — landbouwprodukten Deel B — minerale produkten Deel C — chemische produkten Deel D — plastische stoffen, leder, ... Deel E — hout, papier, kurk, ... Deel F — textielstoffen, schoeisel Deel G — steen, gips, keramiek, glas Deel H — gietijzer, ijzer en staal Deel I — onedele metalen Deel J — machines en toestellen Deel K — vervoermaterieel Deel L — precisie-instrumenten, optische toestellen, ... 12 delen van 4 afleveringen, elk	Foreign Trade: Analytical Tables (Nimexe) (red) quarterly German / French Volume A — Agricultural products Volume B — Mineral products Volume C — Chemical products Volume D — Plastic materials, leather, ... Volume E — Wood, paper, cork, ... Volume F — Textiles, footwear Volume G — Articles of stone, of plaster, ceramic products, glass and glass-ware Volume H — Iron and steel and articles thereof Volume I — Base metals Volume J — Machinery and mechanical appliances Volume K — Transport equipment Volume L — Precision instruments, optics, ... 12 volumes of 4 booklets each
Commercio estero: Codice geografico comune (rosso) tedesco / francese / italiano / olandese / inglese pubblicazione annuale	Buitenlandse Handel: Gemeenschappelijke Landenlijst (rood) Duits / Frans / Italiaans / Nederlands / Engels jaarlijks	Foreign Trade: Standard Country Classification (red) German / French / Italian / Dutch / English yearly
Commercio estero: Prodotti CECA (rosso) tedesco / francese / italiano / olandese pubblicazione annuale già pubblicati gli anni 1955-1966	Buitenlandse Handel: Produkten EGKS (rood) Duits / Frans / Italiaans / Nederlands jaarlijks tot dusver verschenen: 1955-1966	Foreign Trade: ECSC products (red) German / French / Italian / Dutch yearly previously published: 1955-1966
Associati d'oltremare: Statistica del commercio estero (verde oliva) tedesco / francese 11 numeri all'anno	Overzeese Geassocieerden: Statistiek van de Buitenlandse Handel (olijfgroen) Duits / Frans 11 nummers per jaar	Overseas Associates: Foreign Trade Statistics (olive-green) German / French 11 issues per year
Associati d'oltremare: Annuario di statistiche generali (verde oliva) tedesco / francese / italiano / olandese / inglese pubblicazione biennale	Overzeese Geassocieerden: Jaarboek Algemene Statistiek (olijfgroen) Duits / Frans / Italiaans / Nederlands / Engels tweejarig	Overseas Associates: Yearbook of General Statistics (olive-green) German / French / Italian / Dutch / English biannual
Associati d'oltremare: Memento (verde oliva) tedesco / francese pubblicazione biennale	Overzeese Geassocieerden: Memento (olijfgroen) Duits / Frans tweejarig	Overseas Associates: Memento (olive-green) German / French biannual

TITOLO	TITEL	TITLE
PUBBLICAZIONI PERIODICHE	PERIODIEKE UITGAVEN	PERIODICAL PUBLICATIONS
<p>Statistiche dell'energia (rubino) <i>tedesco / francese / italiano / olandese</i> pubblicazione trimestrale annuario (compreso nell'abbonamento)</p>	<p>Energiestatistiek (robinj) <i>Duits / Frans / Italiaans / Nederlands</i> driemaandelijks jaarboek (inbegrepen in het abonnement)</p>	<p>Energy Statistics (ruby) <i>German / French / Italian / Dutch</i> quarterly Yearbook (included in the subscription)</p>
<p>Statistiche dell'industria (blu) <i>tedesco / francese / italiano / olandese</i> pubblicazione trimestrale annuario (compreso nell'abbonamento)</p>	<p>Industriestatistiek (blauw) <i>Duits / Frans / Italiaans / Nederlands</i> driemaandelijks jaarboek (inbegrepen in het abonnement)</p>	<p>Industrial Statistics (blue) <i>German / French / Italian / Dutch</i> quarterly Yearbook (included in the subscription)</p>
<p>Siderurgia (blu) <i>tedesco / francese / italiano / olandese</i> pubblicazione bimestrale annuario 1964, 1966</p>	<p>IJzer en Staal (blauw) <i>Duits / Frans / Italiaans / Nederlands</i> tweemaandelijks jaarboek 1964, 1966</p>	<p>Iron and Steel (blue) <i>German / French / Italian / Dutch</i> bimonthly Yearbook 1964, 1966</p>
<p>Statistiche sociali incorporate nella serie Studi ed indagini statistiche</p>	<p>Sociale Statistiek verschijnt nu in de reeks Statistische Studies en Enquêtes</p>	<p>Social Statistics included in the „Statistical Studies and Surveys” series</p>
<p>Statistica agraria (verde) <i>tedesco / francese</i> 8-10 numeri all'anno</p>	<p>Landbouwstatistiek (groen) <i>Duits / Frans</i> 8-10 nummers per jaar</p>	<p>Agricultural Statistics (green) <i>German / French</i> 8-10 issues yearly</p>
PUBBLICAZIONI NON PERIODICHE	NIET-PERIODIEKE UITGAVEN	NON PERIODICAL PUBLICATIONS
<p>Statistiche sociali: Serie speciale « Bilanci familiari » (giallo) <i>tedesco / francese e italiano / olandese</i> 7 numeri, comprendenti ciascuno un testo e delle tabelle ogni numero serie completa</p>	<p>Sociale Statistiek: bijzondere reeks „Budget-onderzoek” (geel) <i>Duits / Frans en Italiaans / Nederlands</i> 7 nummers met elk een tekstgedeelte en een tabellengedeelte per nummer gehele reeks</p>	<p>Social Statistics: Special Series of Economic Accounts (yellow) <i>German / French and Italian / Dutch</i> 7 issues, each containing text and tables per issue whole series</p>
<p>Classificazione statistica e tariffaria per il commercio internazionale (CST) <i>tedesco, francese, italiano, olandese</i></p>	<p>Classificatie voor Statistiek en Tarief van de Internationale Handel (CST) <i>Duits / Frans / Italiaans / Nederlands</i></p>	<p>Statistical and Tariff Classification for International Trade (CST) <i>German, French, Italian, Dutch</i></p>
<p>Classificazione delle industrie nelle Comunità Europee (NICE) — edizione 1968 <i>tedesco / francese e italiano / olandese</i></p>	<p>Systematische Indeling der Industrietakken in de Europese Gemeenschappen (NICE) — Uitgave 1968 <i>Duits / Frans en Italiaans / Nederlands</i></p>	<p>Nomenclature of the Industries in the European Communities (NICE) — 1968 issue <i>German / French and Italian / Dutch</i></p>
<p>Nomenclatura uniforme delle merci per la statistica dei trasporti (NST) — Edizione 1968 <i>tedesco, francese, italiano, olandese</i></p>	<p>Eenvormige Goederennomenclatuur voor de Vervoerstatistieken (NST) — Uitgave 1968 <i>Duits, Frans, Italiaans, Nederlands</i></p>	<p>Standard Goods Nomenclature for Transport Statistics (NST) — 1968 issue <i>German, French, Italian, Dutch</i></p>
<p>Nomenclatura del Commercio (NCE) <i>tedesco / francese / italiano / olandese</i></p>	<p>Nomenclatuur van de Handel (NCE) <i>Duits / Frans / Italiaans / Nederlands</i></p>	<p>External Trade Nomenclature (NCE) <i>German / French / Italian / Dutch</i></p>
<p>Nomenclatura armonizzata per le statistiche del commercio estero dei paesi della CEE (NIMEXE) <i>tedesco, francese, italiano, olandese</i></p>	<p>Geharmoniseerde Nomenclatuur voor de Statistieken van de Buitenlandse Handel van de Lid-Staten van de EEG (NIMEXE) <i>Duits, Frans, Italiaans, Nederlands</i></p>	<p>Harmonized Nomenclature for the Foreign Trade Statistics of the EEC-Countries (NIMEXE) <i>German, French, Italian, Dutch</i></p>

**STATISTISCHES AMT DER EUROPÄISCHEN GEMEINSCHAFTEN
OFFICE STATISTIQUE DES COMMUNAUTÉS EUROPÉENNES
ISTITUTO STATISTICO DELLE COMUNITÀ EUROPEE
BUREAU VOOR DE STATISTIEK DER EUROPESE GEMEENSCHAPPEN
STATISTICAL OFFICE OF THE EUROPEAN COMMUNITIES**

R. Dumas	Generaldirektor / Directeur général / Direttore Generale / Directeur-Generaal / Director General
H. Schumacher	Assistent / Assistant / Assistente / Assistent / Assistant
	Direktoren / Directeurs / Direttori / Directeuren / Directors:
V. Paretti	Allgemeine Statistik und Statistik der assoziierten Staaten / Statistiques générales et statistiques des Etats associés / Statistica Generale e statistiche degli Stati associati / Algemene Statistiek en Statistiek van de geassocieerde Staten / General Statistics and Statistics on the associated States
C. Legrand	Energiestatistik / Statistiques de l'énergie / Statistiche dell'Energia / Energiestatistiek / Energy Statistics
N.N.	Handels- und Verkehrsstatistik / Statistiques du commerce et des transports / Statistica del Commercio e dei Trasporti / Statistieken van de Handel en Vervoer / Trade and Transports Statistics
F. Grotius	Industrie- und Handwerksstatistik / Statistiques industrielles et artisanales / Statistica dell'Industria e dell'Artigianato / Industrie- en Ambachtsstatistiek / Industrial and Craft Statistics
P. Gavanier	Sozialstatistik / Statistiques sociales / Statistica Sociale / Sociale Statistiek / Social Statistics
N.N.	Agrarstatistik / Statistiques agricoles / Statistica Agraria / Landbouwstatistiek / Agricultural statistics

Diese Veröffentlichung kann zum Einzelpreis von DM 4,— oder zum Jahresabonnementspreis von DM 44,— durch die nachstehend aufgeführten Vertriebsstellen bezogen werden:

Cette publication est vendue, par numéro, au prix de Ffr 5,— ou Fb 50,— ou par abonnement annuel au prix de Ffr 55,— ou Fb 550,—. S'adresser aux bureaux de vente et d'abonnements indiqués ci-dessous:

Questa pubblicazione è in vendita al prezzo di Lit. 620 il numero o di Lit. 6.880 per l'abbonamento annuale. Ogni richiesta va rivolta agli uffici di vendita e di abbonamento seguenti:

Deze publikatie kost Fl. 3,60 resp. Fb 50,— per nummer of Fl. 40,25 resp. Fb 550,— per jaarabonnement en is verkrijgbaar bij onderstaande verkoop- en abonnementskantoren:

This publication is delivered by the following sales agents at the price of: single copies: Fb 50,—, annual subscription: Fb 550,—:

DEUTSCHLAND (B.R.) BUNDESANZEIGER, Postfach - Köln 1 — Fernschreiber: Anzeiger Bonn 08.882.595, Postscheckkonto: 83.400 Köln

FRANCE SERVICE DE VENTE EN FRANCE DES PUBLICATIONS DES COMMUNAUTÉS EUROPÉENNES - 26, rue Desaix, Paris 15* — Compte courant postal: Paris 23-96

ITALIA LIBRERIA DELLO STATO - Piazza G. Verdi, 10 — Roma - ccp: 1/2640
Agenzie: ROMA — Via del Tritone, 61/A e 61/B e Via XX Settembre (Palazzo Ministero delle Finanze) - MILANO — Galleria Vittorio Emanuele, 3 - FIRENZE — Via Cavour, 46/R - NAPOLI — Via Chiaia, 5 - GENOVA — Via XII Ottobre, 172

NEDERLAND STAATSDRUKKERIJ- EN UITGEVERIJBEDRIJF — Christoffel Plantijnstraat, 's-Gravenhage. Postgirorekening: 42 53 00

BELGIË-BELGIQUE BELGISCH STAATSBLAD — Leuvense weg 40 - Brussel - PCR: 50-80
MONITEUR BELGE — 40, rue de Louvain - Bruxelles - CCP: 50-80

LUXEMBOURG OFFICE CENTRAL DE VENTE DES PUBLICATIONS DES COMMUNAUTÉS EUROPÉENNES — 9, rue Goethe - Luxembourg.
CCP: 191-90, compte courant bancaire: Banque Internationale du Luxembourg R 101/6830

GREAT BRITAIN AND COMMONWEALTH H.M. STATIONERY OFFICE — P.O. Box 569 - London S.E. 1

ANDERE LÄNDER - AUTRES PAYS - ALTRI PAESI - ANDERE LANDEN - OTHER COUNTRIES

ZENTRALVERTRIEBSBÜRO DER VERÖFFENTLICHUNGEN DER EUROPÄISCHEN GEMEINSCHAFTEN

OFFICE CENTRAL DE VENTE DES PUBLICATIONS DES COMMUNAUTÉS EUROPÉENNES

UFFICIO CENTRALE DI VENDITA DELLE PUBBLICAZIONI DELLE COMUNITÀ EUROPEE

CENTRAAL VERKOOPKANTOOR VAN DE PUBLIKATIES DER EUROPESE GEMEENSCHAPPEN

CENTRAL SALES OFFICE FOR PUBLICATIONS OF THE EUROPEAN COMMUNITIES

Luxembourg: 9, rue Goethe

4412/6/68/8

CAAA680045AC