

**STATISTISCHES AMT  
DER EUROPÄISCHEN GEMEINSCHAFTEN**

**OFFICE STATISTIQUE  
DES COMMUNAUTÉS EUROPÉENNES**

AUSSENHANDEL

COMMERCE  
EXTERIEUR

COMMERCIO  
ESTERO

BUITENLANDSE  
HANDEL

FOREIGN TRADE

MONATSSTATISTIK

STATISTIQUE MENSUELLE

STATISTICA MENSILE

MAANDSTATISTIEK

MONTHLY STATISTICS

**1961 - No. 10**

**ISTITUTO STATISTICO  
DELLE COMUNITA' EUROPEE**

**BUREAU VOOR DE STATISTIEK  
DER EUROPESE GEMEENSCHAPPEN**



**STATISTISCHES AMT  
DER EUROPÄISCHEN GEMEINSCHAFTEN**

**Anschriften**

Europäische Wirtschaftsgemeinschaft  
Brüssel, Avenue de Tervueren 188a — Tel. 71 00 90

Europäische Atomgemeinschaft  
Brüssel, rue Belliard 51 — Tel. 13 40 90

Europäische Gemeinschaft für Kohle und Stahl  
Luxemburg, Hotel Star — Tel. 4 08 41

Zuschriften über diese Veröffentlichung  
erbeten an:

Statistisches Amt der Europäischen Gemeinschaften  
Avenue de Tervueren 188a  
Brüssel 15

**OFFICE STATISTIQUE  
DES COMMUNAUTÉS EUROPÉENNES**

**Adresses**

Communauté Economique Européenne  
Bruxelles, 188a, avenue de Tervueren — tél. 71 00 90

Communauté Européenne de l'Energie Atomique  
Bruxelles, 51, rue Belliard — tél. 13 40 90

Communauté Européenne du Charbon et de l'Acier  
Luxembourg, Hôtel Star — tél. 4 08 41

Adresser la correspondance relative  
à cette publication:

Office Statistique des Communautés Européennes  
188a, avenue de Tervueren  
Bruxelles 15

**STATISTICAL OFFICE  
OF THE EUROPEAN COMMUNITIES**

**Addresses**

European Economic Community  
Brussels, 188a, avenue de Tervueren — tel 71 00 90

European Atomic Energy Community  
Brussels, 51 Rue Belliard — tel 13 40 90

European Coal and Steel Community  
Luxembourg, Hôtel Star — tel 4 08 41

Any letter relating to this publication should be  
addressed to:

Statistical Office of the European Communities  
188a, avenue de Tervueren  
Brussels 15

**ISTITUTO STATISTICO  
DELLE COMUNITA' EUROPEE**

**Indirizzi**

Comunità Economica Europea  
Bruxelles, 188a, avenue de Tervueren — tel. 71 00 90

Comunità Europea dell' Energia Atomica  
Bruxelles, 51, rue Belliard — tel. 13 40 90

Comunità Europea del Carbone e dell'Acciaio  
Lussemburgo, Hotel Star — tel. 4 08 41

Indirizzare la corrispondenza relativa a questa  
pubblicazione a:

Istituto Statistico delle Comunità Europee  
188a, avenue de Tervueren  
Bruxelles 15

**BUREAU VOOR DE STATISTIEK  
DER EUROPESE GEMEENSCHAPPEN**

**Adressen**

Europese Economische Gemeenschap  
Brussel, Tervurenlaan 188a — tel. 71 00 90

Europese Gemeenschap voor Atoomenergie  
Brussel, Belliardstraat 51 — tel. 13 40 90

Europese Gemeenschap voor Kolen en Staal  
Luxemburg, Hotel Star — tel. 4 08 41

Correspondentie betreffende deze publikatie gelieve  
men te richten aan het:

Bureau voor de Statistiek  
der Europese Gemeenschappen  
Tervurenlaan 188a  
Brussel 15

**A U S S E N H A N D E L**  
**M O N A T S S T A T I S T I K**

**COMMERCE EXTÉRIEUR**  
**STATISTIQUE MENSUELLE**

**COMMERCIO CON L'ESTERO**  
**STATISTICA MENSILE**

**BUITENLANDSE HANDEL**  
**M A A N D S T A T I S T I E K**

**F O R E I G N T R A D E**  
**M O N T H L Y S T A T I S T I C S**

**N° 10**

**O k t o b e r 1 9 6 1 O c t o b r e**

HANDEL ZWISCHEN DER EWG, DEM VEREINIGTEN KÖNIGREICH UND DEM COMMONWEALTH

ECHANGES ENTRE LA CEE, LE ROYAUME-UNI ET LE COMMONWEALTH

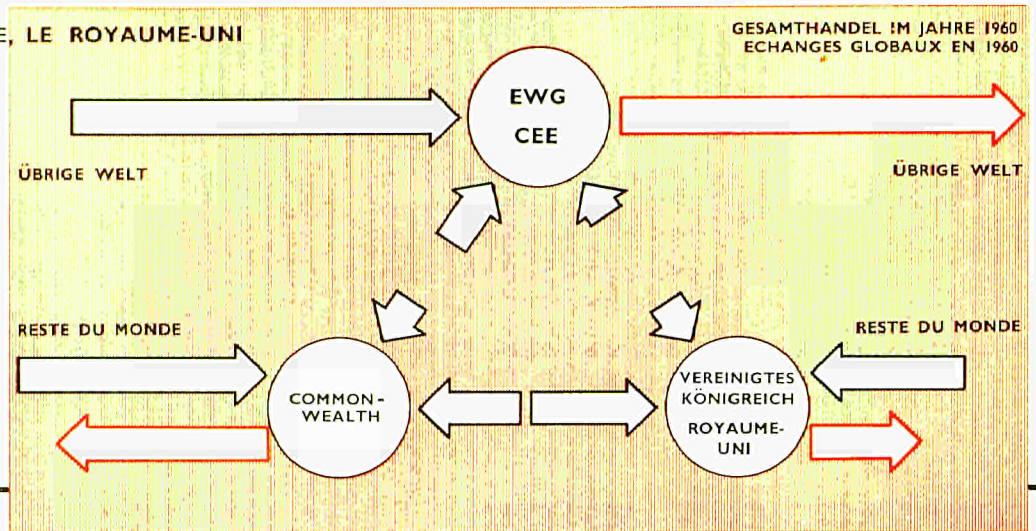

ANTEIL DER ERZEUGNISSE AUS COMMONWEALTH UND AOM AN DEN EINFUHREN DES VEREINIGTEN KÖNIGREICHS UND DER EWG IM JAHRE 1960

PART DES PRODUITS DU COMMONWEALTH ET DES AOM DANS LES IMPORTATIONS DU ROYAUME-UNI ET DE LA CEE EN 1960

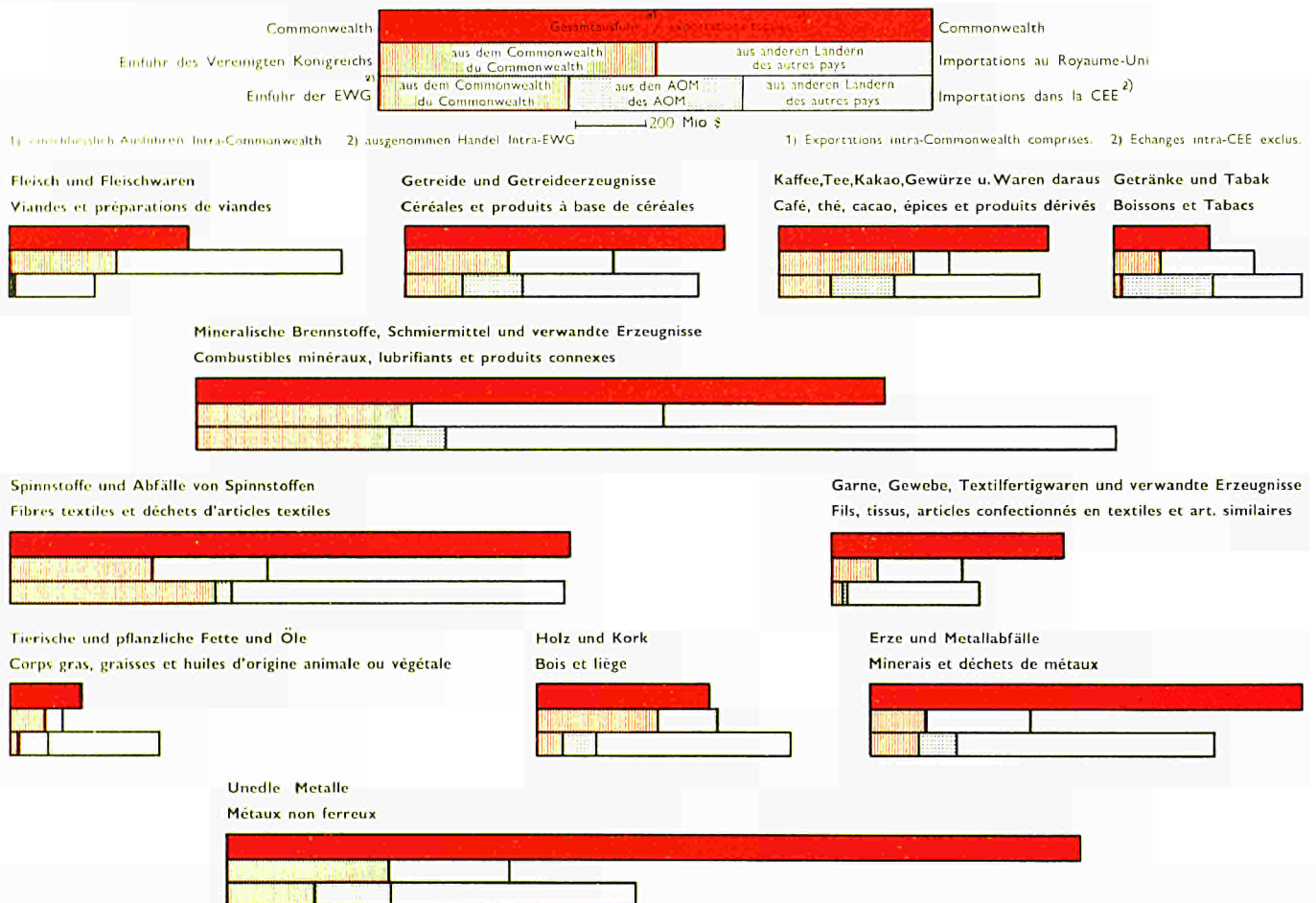

Inhaltswiedergabe nur mit Quellenachweis gestattet

La riproduzione del contenuto e subordinata alla citazione della fonte

Reference to this publication is requested for reproduction of any data

La reproduction des données est subordonnée à l'indication de la source

Het overnemen van gegevens is toegestaan mits duidelijke bronvermelding

## VORBEMERKUNG

Die « Monatsstatistik des Außenhandels » dient der möglichst schnellen Berichterstattung über die kurzfristige Entwicklung des Außenhandels der EWG-Länder und der assoziierten Überseegebiete sowie über den Stand der EWG im Handel der Drittländer, verglichen zu anderen wichtigen Handelspartnern. Die vorliegende Veröffentlichung bringt daher in erster Linie Vergleiche aufeinanderfolgender Zeiträume entweder für verschiedene Arten von Ingesamtangaben nach Zonen und Warenkategorien oder für ausgewählte Indikatoren, wie konjunkturrempfindliche Waren. Für ins einzelne gehende Beobachtungen nach Waren und Ländern sei der Leser auf die Veröffentlichung « Analytische Übersichten des Außenhandels » verwiesen.

Die vorliegende Veröffentlichung wird episodisch durch ein einliegendes Blatt ergänzt werden, das die jüngste Tendenz des Außenhandels, je nach den verfügbaren Angaben und deren Wichtigkeit, nach allgemeinen oder spezifischen Gesichtspunkten beschreibt.

Im allgemeinen werden Wertangaben des Spezialhandels gebracht, mit cif-Einfuhr- und fob-Ausfuhrangaben. Für die EWG-Länder ist der Goldverkehr ausgeschlossen.

Die Länder sind, geordnet gemäß dem neuen « EWG-Länderverzeichnis », nach Erdteilen und ihrer geographischen Lage nach annähernd in der Reihenfolge West-Ost, Nord-Süd ausgewiesen. Der vollständige Text dieses Verzeichnisses sowie genaue methodologische Auskünfte werden einmal jährlich als Anhang zu vorliegender Veröffentlichung gebracht.

Die Waren sind gemäß dem « Internationalen Warenverzeichnis für den Außenhandel (CST) » geordnet, das als Beilage zu den « Analytischen Übersichten » erschienen ist.

Die Statistiken der Bundesrepublik Deutschland schließen das Gebiet von West-Berlin und, ab 6. Juli 1959, das Saarland ein; letzteres war vorher im französischen Erhebungsgebiet eingeschlossen; der Handel mit den Währungsgebieten der DM-Ost ist in den Außenhandelsstatistiken der Bundesrepublik Deutschland nicht erfaßt.

## ZEICHEN UND ABKÜRZUNGEN

EWG — Europäische Wirtschaftsgemeinschaft . . . . .	CEE
Algerien und überseeische Departements . . . . .	DOM
Assoziierte überseeische Länder und Hoheitsgebiete . . . . .	PTOM
Assoziierte Überseegebiete (DOM + PTOM) . . . . .	AOM
EFTA (European Free Trade Association): Europäische Freihandelsvereinigung	AELE
BLWU — Belgisch-luxemburgische Wirtschaftsunion . . . . .	BELG.-LUX.
SAEG — Statistisches Amt der Europäischen Gemeinschaften	OSCE
Internationales Warenverzeichnis für den Außenhandel (CST)	CST
Null (nichts) . . . . .	—
unbedeutend (im allgemeinen weniger als die Hälfte der kleinsten in der betreffenden Reihe verwendeten Einheit oder Dezimalen)	0
kein Nachweis vorhanden . . . . .	ND
nicht getrennt ausgewiesen . . . . .	NDA
a. n. g. (anderweitig nicht genannt) . . . . .	NS
ohne Aussagewert . . . . .	R
berichtigte Angabe(n) . . . . .	S
geheim . . . . .	[ ]
vom SAEG geschätzt . . . . .	G
Generalhandel . . . . .	N
Ausfuhr heimischer Waren . . . . .	fob
(free on board): Werte ohne Transport- und Versicherungskosten zwischen Versendungs- und Einfuhrland	Mio
Million . . . . .	T
metrische Tonne . . . . .	\$
Dollar . . . . .	

## AVERTISSEMENT

La « Statistique Mensuelle du Commerce Extérieur » a pour but de fournir dans les plus courts délais des données concernant l'évolution à court terme du Commerce Extérieur des pays de la CEE et des Associés d'Outre-Mer, ainsi que la position de la CEE vis-à-vis de ses concurrents dans le commerce des pays tiers. L'accent est donc mis, dans cette publication, sur la comparaison entre périodes successives, soit pour divers types de données globales, par zones et par catégories de produits, soit pour des choix d'indicateurs tel que produits sensibles à la conjoncture. Pour l'observation très détaillée, par produits et par pays, le lecteur se référera à la publication « Tableaux analytiques du Commerce Extérieur ».

La présente publication sera complétée épisodiquement d'une feuille volante donnant un aperçu descriptif des tendances récentes du commerce extérieur, sous un aspect global ou spécifique, selon les données disponibles et leur intérêt d'actualité.

En règle générale, les données concernent le commerce spécial en valeurs, importations « caf », exportations « fob ». Pour les pays de la CEE, le commerce de l'or est exclu.

Les pays sont classés d'après le nouveau « code géographique CEE » par continents et en suivant approximativement leur position géographique dans le sens ouest-est, nord-sud. Le texte complet de ce code, ainsi que des renseignements méthodologiques détaillés seront publiés une fois par an, en supplément à cette publication.

Les produits sont classés selon la Classification Statistique et Tarifaire, éditée séparément en supplément aux Tableaux Analytiques.

Les statistiques du Commerce Extérieur de la République Fédérale d'Allemagne couvrent le territoire de Berlin-Ouest et, depuis le 6 juillet 1959, le territoire de la Sarre, inclus auparavant dans le territoire statistique de la France; elles ne comprennent pas le commerce avec la zone du D. Mark-Est.

## ABRÉVIATIONS ET SIGNES EMPLOYÉS

Communauté Economique Européenne
Algérie et Départements d'Outre-Mer
Pays et Territoires d'Outre-Mer associés à la CEE
Associés d'Outre-Mer (DOM et PTOM)
Association Européenne de Libre Echange
Union Economique Belgo-Luxembourgeoise
Office Statistique des Communautés Européennes
Classification Statistique et Tarifaire
néant
donnée très faible (généralement inférieure à la moitié de la dernière unité ou décimale des nombres mentionnés sous la rubrique)
donnée non disponible
non distingués
non dénommés ailleurs
non significatif
révisé
secret
estimation de l'OSCE
commerce général
exportations de produits nationaux
(free on board): valeurs non compris les coûts de transport et d'assurance entre pays expéditeur et pays importateur
million
tonne métrique
dollar

INHALTSVERZEICHNIS	Seite	TABLE DES MATIÈRES	
<b>GRAPHISCHE DARSTELLUNGEN</b>		<b>GRAPHIQUES</b>	
Welthandel . . . . .	7	Commerce mondial	
Indices des Volumens und der Durchschnittswerte . . . .	12/14	Indices de volume et de valeur moyenne	
Handel Intra- und Extra-EWG der einzelnen Mitgliedstaaten.	16	Commerce intra- et extra-CEE pour chaque Pays Membre	
EWG-Handel nach Ursprungs- und Bestimmungsräumen . .	20	Commerce de la CEE par zones d'origine et de destination	
EWG-Handel mit den wichtigsten europ. - Drittländern . .	29	Commerce de la CEE avec les principaux pays tiers européens	
Handel der assoziierten Überseegebiete mit der EWG und andern Ländern	60	Commerce des AOM avec la CEE et les autres pays	
Handel der wichtigsten Übersee-Erzeugnisse . . . . .	64	Commerce des principaux produits d'Outre-Mer	
<b>MONATSÜBERSICHTEN</b>		<b>TABLEAUX MENSUELS</b>	
<b>EWG-Handel</b>		<b>Commerce de la CEE</b>	
1. EWG und Welthandel . . . . .	8	1. CEE et commerce mondial	
2. Gesamtüberblick des EWG-Handels. . . . .	10	2. Résumé général du commerce de la CEE	
3a. Indices des Volumens . . . . .	13	3a. Indices de volume	
3b. Indices der Durchschnittswerte u. d. Terms of Trade	15	3b. Indices de valeur moyenne et des termes de l'échange	
3c. Indices der Weltmarktpreise für Rohstoffe und landwirtschaftliche Erzeugnisse	18	3c. Indices sensibles des prix mondiaux de matières premières et produits agricoles	
3d. Frachtenindices . . . . .	19	3d. Indices des taux de fret	
Entwicklung des Handels mit den wichtigsten Gebieten:		Evolution du commerce avec les principales zones :	
4. Indices der Werte für die EWG insgesamt . . . . .	21	4. Indices de la valeur pour l'ensemble de la CEE	
5. Tatsächliche Werte für die EWG insgesamt und die einzelnen Mitgliedstaaten	22	5. Valeurs courantes pour la CEE et chaque Pays Membre	
6. Der Handel nach Ursprung und Bestimmung . . . . .	30	6. Réseau du commerce par origine et destination	
7. Entwicklung des Handels nach großen Warenklassen .	38	7. Evolution du commerce par grandes classes de produits	
8. Der Handel mit ausgewählten Erzeugnissen . . . . .	40	8. Commerce pour une sélection de produits	
<b>Handel der assoziierten Überseegebiete</b>		<b>Commerce des Associés d'Outre-Mer</b>	
9. Entwicklung des Handels insgesamt und mit der EWG (wichtigste Überseegebiete)	50	9. Evolution du commerce global et avec la CEE (principaux AOM)	
10. Handel mit der EWG und wichtigen andern Ländern	54	10. Commerce avec la CEE et les principaux autres pays	
11. Einfuhr nach großen Warenklassen und Ausfuhr der wichtigsten Erzeugnisse	62	11. Importations par grandes classes de produits et exportations des principaux produits	
<b>Handel der dritten Länder</b>		<b>Commerce des pays tiers</b>	
12. Entwicklung des Handels insgesamt und mit der EWG (wichtigste Drittländer)	66	12. Evolution du commerce global et avec la CEE (principaux pays)	
13. Handel mit der EWG und wichtigen andern Ländern	68	13. Commerce avec la CEE et ses principaux concurrents	
<b>SONDERÜBERSICHTEN</b>		<b>TABLEAUX SPÉCIAUX</b>	
17. Ausfuhr der wichtigsten überseeischen Waren . . . .	74	17. Exportations des principaux produits d'Outre-Mer	
22. Einfuhr der EWG aus dem Commonwealth und den AOM nach Warenklassen im Jahre 1960	82	22. Importations de la CEE en provenance du Commonwealth et des AOM par catégories de produits en 1960	
23. Gesamtausfuhr des Commonwealth im Jahre 1959, wichtige Waren	85	23. Exportations totales du Commonwealth en 1959, principaux produits	
24. Austausch Intra-EWG 1955-1960 mit und ohne Saaran teil am Grenzüberschreitenden Warenverkehr	86	24. Échanges Intra-CEE 1955-1960, chiffres douaniers bruts et chiffres corrigés par élimination des échanges avec la Sarre	
<i>Die in früheren Heften erschienenen Sonderübersichten sind aus dem Verzeichnis am Ende dieses Heftes zu entnehmen</i>		<i>Voir à la fin du volume la liste des tableaux spéciaux parus dans les précédents numéros</i>	
Index der veröffentlichten Globalzahlen nach Meldeländern oder -zonen, unterteilt nach Ursprung oder Bestimmung	88	Index de parution des chiffres globaux par pays ou zones déclarants, ventilés par origine ou destination	
Umrechnungskurse . . . . .	90	Taux de conversion	

**EWG - LÄNDERVERZEICHNIS - CLASSIFICATION GÉOGRAPHIQUE CEE**  
(STAND - 1961 - VERSION)

<b>Europäische Wirtschaftsgemeinschaft</b>		<b>Communauté Économique Européenne</b>		<b>Nicht benannte Länder</b>		
Frankreich, Andorra	001M	FRANCE, Andorre		Portugiesisch-Afrikas : Summe der Nummern 237, 338, 369.	2X8	AFR PORTUG NS: somme des codes 237, 338, 369
Belgien-Luxemburg	002M	BELGIQUE LUXBG		Nicht benannte Länder	2X9	AFR OC BRIT NS: somme des codes 228, 248
Niederlande	003M	PAYS-BAS		Britisch-Westafrikas : Summe der Nummern 228, 248		
Bundesrepublik Deutschland (einschl. West-Berlin; Saarland ab 6/7/59)	004M	ALLEMAGNE RF (incl. Berlin-Ouest; Sarre à partir du 6/7/59)		Kamerun	307B	CAMEROUN
Italien	005M	ITALIE		Zentralafrikanische Republik (s. 3X7)	308B	REP CENTRE AF (cf 3X7)
<b>Übriges Europa</b>		<b>Reste de l'Europe</b>		Spanisch-Guinea (s. 3X9)	309	GUINEE ESPAGN (cf 3X9)
Vereinigtes Königreich	016C	ROYAUME UNI		Gabun (s. 3X7)	317B	GABON (cf 3X7)
Island	017	ISLANDE		Kongo (ehem. Franz.-Mittelkongo) (s. 3X7)	318B	CONGO BRAZZA (cf 3X7)
Irland	018	IRLANDE		Kongo (ehem. Belg.-Kongo; einschl. 337 seitens Frankreichs und Italiens)	328B	CONGO LEO (incl. 337 pour France et Italie)
Norwegen	027C	NORVEGE		Ruanda-Urundi (s. 328)	337B	RUANDA URUNDI (cf 328)
Schweden	028C	SUEDE		Angola (s. 2X8)	338	ANGOLA (cf 2X8)
Finnland	029	FINLANDE		Äthiopien	347	ETHIOPIE
Dänemark, Färöer, Grönland	037C	DANEMARK, Féroë, Groenland		Französische Somaliküste	348B	COTE FR SOMALI
Schweiz	038C	SUISSE		Somalia	357B	SOMALIE REP
Österreich	039C	AUTRICHE		Kenia, Uganda (s. 3X8)	358	KENYA OUGANDA (cf 3X8)
Portugal	047C	PORTUGAL		Tanganjika (s. 3X8)	367	TANGANYIKA (cf 3X8)
Spanien (einschl. Kanarische Inseln seitens Frankreichs und Italiens)	048	ESPAGNE (incl. Canaries pour France et Italie)		Sansibar und Pemba (s. 3X8)	368	ZANZIBAR PEMBA (cf 3X8)
Gibraltar, Malta	049	GIBRALTAR, MALTE		Mosambik (s. 2X8)	369	MOZAMBIQUE (cf 2X8)
Jugoslawien	057	YUGOSLAVIE		Madagaskar (einschl. 378 seitens Italiens)	377B	MALGACHE REP (incl. 378 pour Italie)
Albanien	058D	ALBANIE		Réunion und Komoren (s. 377)	378A	REUNION COM (cf 377)
Griechenland	067	GRECE		Rhodesien und Njassaland	387	RHODESIE NYASSA
Türkei	068	TURQUIE		Südafrikanische Union (einschl. Südwestafrika)	388	UNION SUD AFR (incl. Sud-Ouest Africain)
UdSSR	077D	URSS		ehem. Französisch-Äquatorialafrika: Summe der Nummer 218, 308, 317, 318	3X7B	ANCIENNE AEF: somme des codes 218, 308, 317, 318
Währungsgebiete der DM-Ost	078D	ZONE MARK EST		Nicht benannte Länder	3X8	AFR OR BRIT NS: somme des codes 358, 367, 368
Polen	079D	POLOGNE		Britisch-Ostafrikas: Summe der Nummern 358, 367, 368		
Tschechoslowakei	087D	TCHECOSLOVAQUIE		Nicht benannte Länder	3X9	AFR ESPAGN NS: somme des codes 148, 309
Ungarn	088D	HONGRIE		Spanisch-Afrikas: Summe der Nummern 148, 309		
Rumänien	089D	ROUMANIE		<b>Amerika</b>		
Bulgarien	097D	BULGARIE		Vereinigte Staaten	410E	ETATS-UNIS
<b>Afrika</b>		<b>Afrique</b>		Kanada	417E	CANADA
Marokko (einschl. Tanger)	117	MAROC (incl. Tanger)		St. Pierre und Miquelon	427B	ST PIERRE MIQU
Algerien	127A	ALGERIE		Mexiko	507F	MEXIQUE
Tunesien	137	TUNISIE		Kuba	508F	CUBA
Kanarische Inseln (s. 048)	147	CANARIES (cf 048)		Haiti	509F	HAITI
Spanisch-Sahara (s. 3X9)	148	SAHARA ESPAGN (cf 3X9)		Dominikanische Republik	517F	DOMINICAINE REP
Libyen	157G	LYBIE		Westindischer Bund (s. 5X7)	518	FED INDES OCC (cf 5X7)
Ägypten	167G	EGYPTE		Antillen, Niederländische (s. 5X8)	519	ANTILLES NEER (cf 5X8)
Sudan	177G	SOUDAN		Franz.-Westindien	527A	ANTILLES FR
Mauretanien (s. 2X7)	207B	MAURITANIE (cf 2X7)		Guatemala	529F	GUATEMALA
Mali (s. 2X7)	208B	MALI (cf 2X7)		Britisch-Honduras (s. 5X7)	537	HONDURAS BRIT (cf 5X7)
Niger (s. 2X7)	217B	NIGER (cf 2X7)		Honduras, Republik	538F	HONDURAS REP
Tschad (s. 3X7)	218B	TCHAD (cf 3X7)		El Salvador	539F	SALVADOR
Senegal (s. 2X7)	227B	SENEGAL (cf 2X7)		Nicaragua	547F	NICARAGUA
Gambia (s. 2X9)	228	GAMBIE (cf 2X9)		Costa Rica	548F	COSTA RICA
Guinea, Portugiesisch- (s. 2X8)	237	GUINEE PORTUG (cf 2X8)		Panama, Republik	549F	PANAMA REP
Guinea, Republik	238	GUINEE REP		Panamakanal-Zone	557	CANAL PANAMA
Obervolta (s. 2X7)	247B	HAUTE VOLTA (cf 2X7)		Venezuela	558F	VENEZUELA
Sierra Leone (s. 2X9)	248	SIERRA LEONE (cf 2X9)		Kolumbien	559F	COLOMBIE
Liberia	257	LIBERIA				
Elfenbeinküste (s. 2X7)	258B	COTE IVOIRE (cf 2X7)				
Ghana	267	GHANA				
Togo	268B	TOGO REP				
Dahome (s. 2X7)	277B	DAHOMEY (cf 2X7)				
Nigeria (einschl. Trhgb. Kamerun)	278	NIGERIA (incl. Cameroun brit.)				
ehem. Französisch-Westafrika : Summe der Nummern 207, 208, 217, 227, 247, 258, 277	2X7B	ANCIENNE AOF: somme des codes 207, 208, 217, 227, 247, 258, 277				

Britisch-Guayana (s. 5X7)	567	GUYANE BRIT (cf 5X7)	Korea, Nord- (s. 7X7)	729H	COREE NORD (cf 7X7)
Surinam (s. 5X8)	568	SURINAME (cf 5X8)	Korea, Süd- (s. 7X7)	737H	COREE SUD (cf 7X7)
Franz.-Guayana	569A	GUYANE FR	Japan	738H	JAPON
Ecuador	577F	EQUATEUR	Taiwan (Formosa)	747H	FORMOSE
Brasilien	578F	BRESIL	Hongkong	748	HONG KONG
Peru	579F	PEROU	Thailand	757H	THAILANDE
Chile	587F	CHILI	Laos (s. 777)	758H	LAOS (cf 777)
Bolivien	588F	BOLIVIE	Kambodscha (s. 777)	767H	CAMBODGE (cf 777)
Paraguay	589F	PARAGUAY	Vietnam, Nord- (s. 777)	768H	VIETNAM NORD (cf 777)
Uruguay	597F	URUGUAY	Vietnam, Süd- (einschl. 758, 767, 768, seitens Italiens)	777H	VIETNAM SUD (incl. 758, 767, 768 pour Italie)
Argentinien	598F	ARGENTINE	Philippinen	778H	PHILIPPINES
Nicht benannte britische Gebiete in Amerika: Summe der Nummern 518, 537, 567	5X7	PTOM BRIT AM: somme des codes 518, 537, 567	Malaisischer Bund (einschl. 788 seitens Italiens)	787H	MALAISIE FED (incl. 788 pour Italie)
Nicht benannte niederländische Gebiete in Amerika: Summe der Nummern 519, 568	5X8	PTOM NEER AM: somme des codes 519, 568	Singapur (s. 787)	788	SINGAPOUR (cf 787)
<b>Asien</b>		<b>Asie</b>	Britisch-Nordborneo	797	BORNEO NRD BRIT
Zypern	607G	CHYPRE	Indonesien	798H	IDONESIE
Libanon	608G	LIBAN	Portugiesische Gebiete in Asien	799	PTOM PORTUG AS
Syrien	617G	SYRIE	Nicht genannte Länder in Asien: Summe der Nummern 709, 727, 729, 737	7X7H	ASIE NDA: somme des codes 709, 727, 729, 737
Irak	618G	IRAK	<b>Australien und Ozeanien</b>		<b>Océanie</b>
Iran	627G	IRAN	Australien	817	AUSTRALIE
Israel	628G	ISRAEL	Neuseeland	827	NOUV ZELANDE
Jordanien	637G	JORDANIE	Neuguinea, Niederländisch-	837B	NOUV GUIN NEER
Saudi-Arabien	638G	ARABIE SEODITE	Ozeanien-Amerikanisch	847	DEP USA OCEANIE
Kuwait	647G	KOWEIT	Ozeanien-Britisch	857	OCEANIE BRIT
Katar, Bahrain, Befriedetes Oman	648G	QATAR BAHR TRUC	Ozeanien-Französisch	867B	OCEANIE FRANC
Jemen	657G	YEMEN	<b>Verschiedenes</b>		<b>Divers</b>
Aden	658G	ADEN	Schiffsbedarf	917	PROVISIONS BORD
Afghanistan	667G	AFGHANISTAN	Verschiedener Ursprung oder Bestimmung	937	DIVERS NDA
Pakistan	707H	PAKISTAN	Nicht ermittelte Länder	957	NON SPECIFIES
Indien, Republik	708H	UNION INDIENNE	Freihäfen	958	PORTS FRANCS
Nepal und Bhutan (s. 7X7)	709H	NEPAL BHOUTAN (cf 7X7)	Geheim	977	SECRET
Ceylon und Malediven	717H	CEYLAN MALDIVES			
Birma	718H	UNION BIRMANE			
Mongolische Volksrepublik (s. 7X7)	727H	MONGOLIE R POP (cf 7X7)			
China, Volksrepublik	728H	CHINE CONTINENT			

### WIRTSCHAFTSRÄUME:

(Die nachstehenden Kenn-Buchstaben weisen im EWG-Länderverzeichnis die Zugehörigkeit der Länder zu den einzelnen Räumen aus).

MONDE: Insgesamt der Ursprungs- oder Bestimmungsländer (Welt)

T. EXCL METR CEE: Insgesamt aussch. der EWG-Mutterländer (= Handel Extra-EWG)

CEE METROP: Mitgliedstaaten der EWG (Mutterländer)

DOM CEE: Algerien und überseeische Departements der EWG-Mitgliedstaaten . . . . .

PTOM CEE: Mit der EWG assoziierte überseeische Länder und Hohelandsgebiete . . . . .

PAYS TIERS: Dritte Länder = Insgesamt aussch. EWG-Mitgliedstaaten, DOM, PTOM und « Verschiedenes »

AELE: Europäische Freihandelsvereinigung (EFTA) . . . . .

EUROPE ORIENT: Europäische Ostblockstaaten einschl. UdSSR . . . . .

AMERIQUE NORD: Vereinigte Staaten und Kanada (Nordamerika) . . . . .

AMERIQUE LATINE: Unabhängige Länder Mittel- und Südamerikas . . . . .

MOYEN ORIENT: Unabhängige Länder des Nahen Ostens

EXTREME ORIENT: Unabhängige Länder des Fernen Ostens

### ZONES ÉCONOMIQUES:

(La lettre-repère ci-dessous identifie dans la « Classification Géographique CEE » les pays appartenant à chaque zone).

MONDE: total général des pays d'origine ou de destination..

T. EXCL METR CEE: Total général moins les métropoles de la CEE (= Commerce extra-CEE).

M CEE METROP: Etats Membres de la CEE (Métropoles).

A DOM CEE: Algérie et Départements d'Outre-Mer des Etats Membres de la CEE.

B PTOM CEE: Pays et Territoires d'Outre-Mer Associés à la CEE.

PAYS TIERS: Total des pays autres que les Etats Membres de la CEE, les DOM, les PTOM et « Divers ».

C AELE: Pays de l'Association Européenne de Libre Echange.

D EUROPE ORIENT: Pays européens du bloc soviétique, y compris l'URSS.

E AMERIQUE NORD: Etats-Unis et Canada.

F AMERIQUE LATINE: Pays indépendants d'Amérique Latine..

G MOYEN ORIENT: Pays indépendants du Moyen-Orient.

H EXTREME ORIENT: Pays indépendants d'Extrême-Orient..



# WELTHANDEL COMMERCE MONDIAL

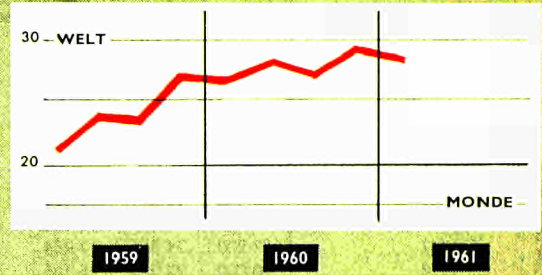
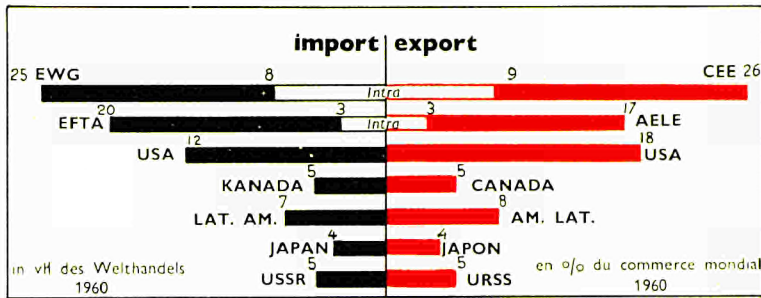

## EWG CEE

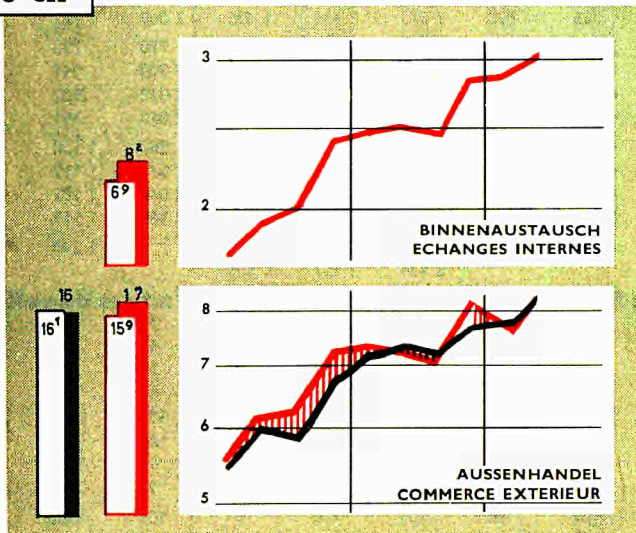

## EFTA AELE

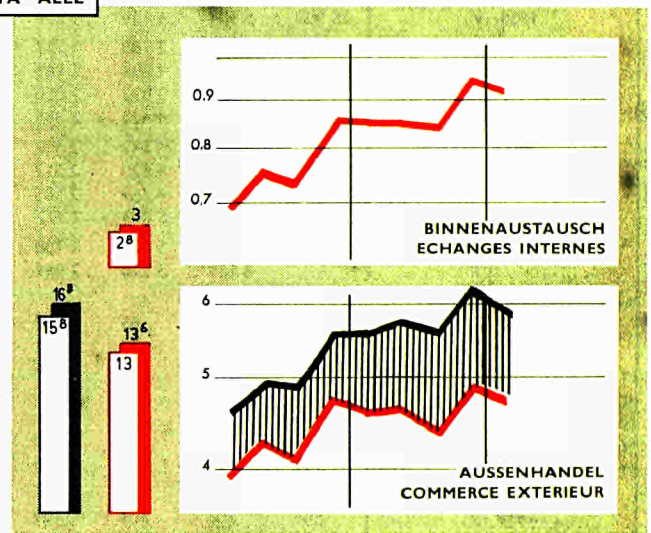

## USA USA

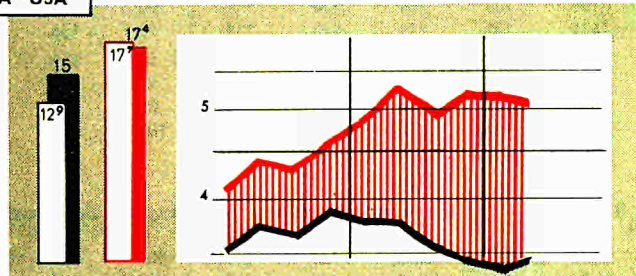

## USSR URSS

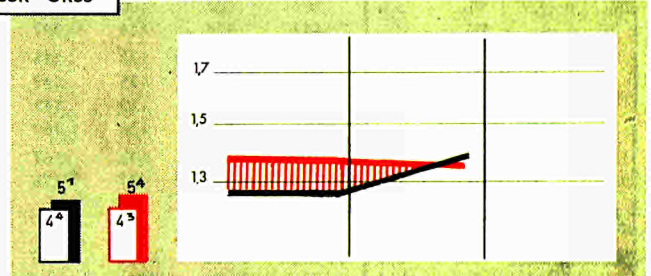

## KANADA CANADA

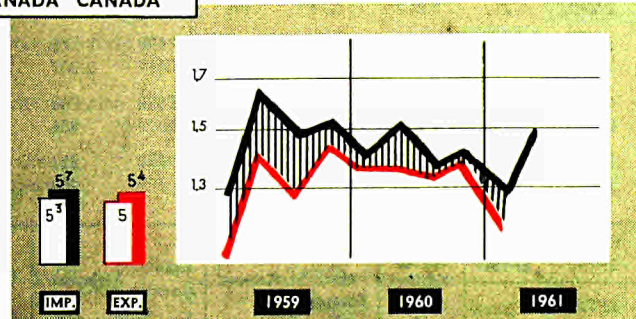

## JAPAN JAPON

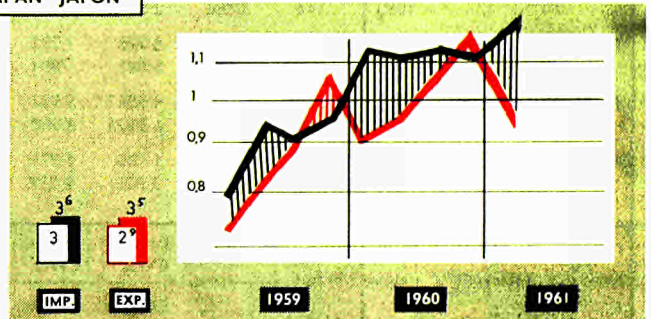

Milliarden Dollar  
Milliards de dollars

1958 1959

Einfuhrüberschuss / excédent d'importation

Ausfuhrüberschuss / excédent d'exportation

import export

Import

Période	Monde (1)	CEE			AELE			Royaume-Uni G	Etats-Unis G	Canada	Amérique latine	Japon G	URSS	
		Total	Extra-CEE	Intra-CEE	Total	Extra-AELE	Intra-AELE							
1959: %	100	23,1	15,4	7,7	19,0	15,9	3,1	10,6	14,4	5,6	7,4	3,4	4,8	
1960: %	100	25,1	16,5	8,6	19,6	16,4	3,2	10,8	12,4	4,8	7,0	3,8	4,8	
<b>Werte</b>		<b>Mio \$</b>										<b>Valeurs</b>		
									(fob)	(fob)				
1953	75 900	14 918	10 964	3 954	14 905	12 465	2 440	9 366	10 778	4 456	6 530	2 410	2 769	
1954	79 200	16 630	12 059	4 571	15 717	13 111	2 606	9 461	10 231	4 204	7 400	2 399	3 182	
1955	88 600	19 269	13 705	5 564	17 909	15 130	2 779	10 881	11 334	4 774	7 550	2 471	3 061	
1956	97 400	22 353	16 016	6 336	18 796	15 811	2 985	10 890	12 490	5 804	7 940	3 230	3 613	
1957	107 200	24 816	17 784	7 032	20 060	16 873	3 187	11 412	12 920	5 866	9 330	4 284	3 938	
1958	100 000	22 946	16 156	6 790	18 784	15 741	3 043	10 488	12 846	5 351	8 530	3 033	4 350	
1959	105 300	24 313	16 222	8 091	20 028	16 784	3 243	11 154	15 212	5 897	7 950	3 600	5 073	
1960	117 700	29 573	19 424	10 150	23 081	19 350	3 731	12 758	14 649	5 663	8 210	4 493	5 630	
1958 IV	25 900	5 904	4 159	1 804	4 888	4 068	820	2 675	3 484	1 425	2 060	722		
1959 I	24 000	5 515	3 798	1 717	4 611	3 885	726	2 634	3 573	1 280	1 770	790		
II	26 700	6 055	4 094	1 961	4 960	4 148	812	2 753	3 854	1 585	1 900	947		
III	26 000	5 902	3 893	2 010	4 895	4 089	807	2 754	3 823	1 409	2 070	902		
IV	28 600	6 816	4 422	2 395	5 562	4 663	899	3 011	3 910	1 623	2 010	961		
1960 I	28 800	7 243	4 842	2 402	5 637	4 721	917	3 151	3 807	1 368	1 960	1 130		
II	29 700	7 332	4 820	2 512	5 736	4 814	921	3 195	3 830	1 501	2 040	1 112		
III	28 700	7 174	4 669	2 505	5 612	4 735	877	3 133	3 543	1 337	2 040	1 132		
IV	30 400	7 820	5 093	2 727	6 117	5 137	980	3 282	3 469	1 434	2 160	1 119		
1961 I	29 700	7 809	5 029	2 780	5 960	4 949	1 011	3 237	3 400	1 296		1 299		
II		8 159	5 210	2 949				3 124	3 457	1 506				
<b>Volumenindizes</b>		<b>1958 = 100</b>										<b>Indices de volume</b>		
1953	75	63	65	59	78	77	84	86	84	90	77	70		
1954	80	71	72	71	83	82	92	87	78	84	92	73		
1955	89	82	81	84	92	92	96	97	87	95	92	77	67	
1956	95	92	92	93	95	94	99	97	94	114	94	97	78	
1957	102	99	99	101	100	100	104	100	96	109	107	121	84	
1958	100	100	100	100	100	100	100	100	100	100	100	100	100	
1959	108	111	106	124	109	110	109	107	119	111	94	126	121	
1960	120	135	127	152	124	125	125	121	115	107	97	158		
1958 IV	106	105	104	109	107	107	105	105	110	107	103	102		
1959 I	99	100	97	106	100	100	99	102	113	96	82	109		
II	110	111	106	119	109	110	109	108	121	123	95	133		
III	108	107	100	125	105	104	108	104	120	111	100	125		
IV	117	124	114	147	120	121	121	114	123	114	99	136		
1960 I	118	133	128	146	122	122	119	119	120	105	91	154		
II	121	133	125	149	124	125	120	122	119	115	98	154		
III	117	130	120	149	121	123	119	118	111	101	98	162		
IV	125	144	136	169	133	132	142	123	110	109	101	165		
1961 I	123	143	133	167	130	128	131	125	107	101		187		
II		148	137	176				121						
<b>Einfuhr nach Warengruppen</b>		<b>Mio \$</b>							<b>Importations par classes de produits</b>					
									(fob)	(fob)				
Lebensmittel	1959	21 260	5 095	3 969	1 126	5 578	5 036	542	4 262	3 533	592	880	497	526
	1960		5 475	4 178	1 297	5 718	5 143	575	4 327	3 391	590		547	
Brennstoffe	1959	11 950	3 204	2 457	747	2 327	2 143	184	1 311	1 563	532	650	557	231
	1960		3 501	2 666	835	2 482	2 270	212	1 352	1 579	496		742	
Rohstoffe	1959	18 820	5 515	4 723	792	3 519	3 039	479	2 606	2 984	500	440	1 771	1 094
	1960		6 875	5 881	994	4 097	3 524	573	2 977	2 937	511		2 207	
Bearbeitete Waren	1959	61 260	10 309	4 956	5 352	8 555	6 623	1 932	2 950	6 509	4 037	5 520	768	3 035
	1960		10 559	6 599	6 960	10 730	8 472	2 258	4 056	6 329	3 963		986	
darunter: Ausrüstungen	1959	24 350	3 176	1 405	1 771	2 990	2 206	785	708	1 629	2 050	2 750	352	1 310
	1960		4 266	2 029	2 237	3 644	2 788	856	962	1 483	2 030		403	
<b>Zeitraum</b>	<b>WELT (1)</b>	<b>Total</b>	<b>Extra-EWG</b>	<b>Intra-EWG</b>	<b>Total</b>	<b>Extra-EFTA</b>	<b>Intra-EFTA</b>	<b>Vereinigtes Königreich G</b>	<b>Vereinigte Staaten G</b>	<b>Kanada</b>	<b>Lateinamerika</b>	<b>Japan G</b>	<b>UdSSR</b>	
		<b>EWG</b>			<b>EFTA</b>									

1) Ohne den Handel des Ostblocks.

1) Non compris le commerce du bloc soviétique.

## export

Période	Monde		CEE			AELE			Royaume-Uni G	Etats-Unis G	Canada	Amérique latine	Japon G	URSS	
	Total	Bloc soviét. exclu	Total	Extra-CEE	Intra-CEE	Total	Extra-AELE	Intra-AELE							
1959: %		100	25,1	16,9	8,1	16,9	13,9	3,0	9,6	17,4	5,4	8,2	3,4	5,4	
1960: %		100	26,4	17,3	9,1	16,5	13,4	3,1	9,2	18,2	4,8	7,6	3,6	4,9	
<b>Werte</b>						<b>Mio \$</b>								<b>Valeurs</b>	
1953		74 100	14 095	10 060	4 035	12 365	10 096	2 269	7 525	15 626	4 242	7 620	1 275	2 948	
1954		76 900	15 788	11 122	4 666	12 985	10 544	2 441	7 766	14 948	4 054	7 880	1 629	3 223	
1955		92 770	83 700	18 355	12 708	5 647	14 175	11 586	2 589	8 468	4 410	7 980	2 011	3 469	
1956		102 700	92 900	20 077	13 641	6 436	15 172	12 953	2 259	9 290	4 946	8 640	2 501	3 612	
1957		110 760	99 800	22 440	15 286	7 154	16 646	13 691	2 955	9 683	5 148	8 660	2 858	4 382	
1958		106 750	95 200	22 775	15 911	6 864	16 128	13 289	2 840	9 276	5 082	8 200	2 877	4 298	
1959		114 560	100 700	25 227	17 051	8 176	17 013	13 969	3 044	9 691	5 566	8 290	3 457	5 441	
1960		112 500	29 728	19 483	10 246	18 533	15 032	3 501	10 297	20 519	5 433	8 530	4 055	5 563	
1958 IV		25 200	6 193	4 365	1 828	4 186	3 446	740	2 294	4 709	1 357	2 120	797		
1959 I		22 800	5 499	3 750	1 749	3 952	3 257	695	2 310	4 137	1 090	2 070	729		
II		25 300	6 164	4 207	1 957	4 256	3 500	756	2 457	4 446	1 413	2 120	812		
III		24 800	6 258	4 207	2 051	4 098	3 360	738	2 297	4 344	1 252	2 110	883		
I/		27 800	7 297	4 886	2 411	4 707	3 853	854	2 627	4 629	1 470	1 980	1 033		
1960 I		27 300	7 346	4 891	2 455	4 611	3 760	851	2 687	4 888	1 338	2 070	886		
II		28 400	7 266	4 764	2 502	4 620	3 768	852	2 624	5 332	1 347	2 150	957		
III		27 000	7 071	4 587	2 484	4 390	3 549	842	2 387	4 922	1 319	2 170	1 050		
IV		29 700	8 045	5 239	2 807	4 929	3 969	960	2 626	5 377	1 410	2 140	1 162		
1961 I		28 500	7 718	4 899	2 819	4 785	3 861	924	2 734	5 252	1 237		947		
II			8 050	5 043	3 007				2 728	5 148					
<b>Volumenindices</b>						<b>1958 = 100</b>								<b>Indices de volume</b>	
1953		78	61	63	59	79	79	84	86	94	87	83	42		
1954		81	72	72	71	85	84	92	90	91	84	81	55		
1955		88	83	82	84	91	90	96	96	93	91	88	73	77	
1956		96	88	85	93	98	97	99	102	110	98	96	87	81	
1957		102	95	94	101	102	101	104	104	116	100	98	97	97	
1958		100	100	100	100	100	100	100	100	100	100	100	100	100	
1959		108	116	111	124	106	106	109	104	98	103	108	119	132	
1960		119	133	125	152	115	115	125	110	113	107	109	135		
1958 IV		107	111	112	109	106	106	105	104	106	106	109	112		
1959 I		99	101	99	106	99	98	99	99	91	85	109	104		
II		108	113	111	119	107	107	109	106	99	108	111	111		
III		106	116	112	125	104	104	108	100	96	103	111	120		
IV		118	135	130	147	117	116	121	112	102	116	101	139		
1960 I		116	132	126	146	113	112	119	114	107	103	107	119		
II		119	131	124	149	114	113	120	111	119	104	111	128		
III		115	128	119	149	108	106	119	101	108	112	113	138		
IV		126	146	136	169	122	130	142	112	117	112	104	155		
1961 I		121	138	126	167	117	117	131	115	113	100		129		
II			142	127	176				114						
<b>Ausfuhr nach Warengruppen</b>						<b>Mio \$</b>								<b>Exportations par classes de produits</b>	
Alimentation 1959		21 260	2 575	1 462	1 113	1 806	1 304	502	611	2 854	1 108	3 680	261	820	
boissons, tabac 1960			927	1 636	1 291	1 901	1 354	547	624	3 149	1 017		268		
Énergie, lubrifiants 1959		11 950	1 640	847	792	388	230	158	349	864	123	2 340	13	798	
1960			1 796	922	874	435	246	189	378	837	150		16		
Matières premières 1959		18 820	1 383	636	747	1 653	1 234	419	506	2 141	1 728	1 520	139	900	
1960			1 678	714	964	1 978	1 470	508	537	3 079	1 863		153		
Produits manufact. 1959		61 260	19 484	14 008	5 475	12 569	10 671	1 898	7 993	11 311	2 391	695	3 032	2 253	
1960			23 133	16 075	7 058	13 968	11 742	2 226	8 533	13 001	2 518		3 602		
dont: Biens 1959		24 350	7 476	5 648	1 828	5 583	4 797	786	4 044	5 993	413	17	809	1 156	
d'équipement 1960			8 897	6 579	2 318	6 192	5 321	870	4 316	6 953	428		928		
<b>Zeitraum</b>		<b>Total</b>	<b>Ohne Ost-block</b>	<b>Total</b>	<b>Extra-EWG</b>	<b>Intra-EWG</b>	<b>Total</b>	<b>Extra-EFTA</b>	<b>Intra-EFTA</b>	<b>Vereinigtes Königreich G</b>	<b>Vereinigigte Staaten G</b>	<b>Kanada</b>	<b>Latein-amerika</b>	<b>Japan G</b>	<b>UdSSR</b>
		<b>Welt</b>		<b>EWG</b>		<b>EFTA</b>									



**GESAMTÜBERBLICK  
des EWG-Handels**

**TAB. 2**

	1958	1959	1960	1959				1960				1961		
				I	II	III	IV	I	II	III	IV	I	II	
<b>EINFUHR</b>													<b>Mio \$</b>	
<b>Insgesamt</b>	22 946	24 313	29 574	5 515	6 055	5 902	6 816	7 256	7 332	7 174	7 820	7 809	8 159	
<i>gegliedert nach Ursprung :</i>														
Austausch Intra-EWG	6 790	8 091	10 150	1 717	1 961	2 010	2 395	2 406	2 512	2 505	2 727	2 780	2 949	
Handel Extra-EWG	16 156	16 222	19 424	3 798	4 094	3 893	4 422	4 850	4 820	4 669	5 093	5 029	5 210	
<i>darunter: AOM</i>	1 546	1 352	1 667	326	354	313	359	417	425	381	442	456	468	
EFTA	3 608	3 895	4 460	898	981	950	1 061	1 075	1 100	1 076	1 209	1 144	1 231	
Osteuropa	678	824	974	191	199	198	236	229	227	246	273	258	253	
Nordamerika	3 238	2 981	4 276	705	712	705	857	997	1 036	1 089	1 154	1 133	1 188	
Mittel-u. Südamerika	1 568	1 633	1 812	377	409	411	434	428	466	456	462	429	480	
Naher Osten	1 905	1 893	1 981	462	477	445	481	518	487	470	513	514	504	
Ferner Osten	912	900	1 139	214	219	219	260	340	282	240	275	275	265	
<i>gegliedert nach Warenklassen :</i>														
Nahrungs- und Genußmittel	4 929	5 095	5 475	1 190	1 234	1 171	1 502	1 425	1 346	1 231	1 474	1 337	1 409	
Brennstoffe	3 516	3 204	3 501	841	802	756	804	893	839	856	913	963	917	
Rohstoffe	5 398	5 515	6 875	1 198	1 377	1 407	1 531	1 820	1 729	1 631	1 695	1 766	1 747	
Maschinen und Fahrzeuge	2 898	3 176	4 266	703	847	738	887	981	1 068	1 073	1 144	1 251	1 445	
Andere industrielle Erzeugnisse	6 017	7 133	9 293	1 503	1 719	1 757	2 153	2 094	2 307	2 336	2 556	2 406	2 510	
<b>AUSFUHR</b>													<b>Mio \$</b>	
<b>Insgesamt</b>	22 775	25 227	29 729	5 499	6 164	6 258	7 297	7 343	7 266	7 071	8 045	7 718	8 050	
<i>gegliedert nach Bestimmung :</i>														
Handel Extra-EWG	15 911	17 051	19 483	3 750	4 207	4 207	4 886	4 890	4 764	4 587	5 239	4 899	5 043	
<i>darunter: AOM</i>	1 860	1 698	1 884	397	417	392	492	519	467	405	495	448	435	
EFTA	4 970	5 415	6 509	1 194	1 337	1 320	1 565	1 532	1 621	1 580	1 776	1 705	1 780	
Osteuropa	626	712	992	138	162	178	233	226	241	220	305	267	266	
Nordamerika	1 901	2 668	2 537	539	689	700	738	703	609	600	625	539	619	
Mittel-u. Südamerika	1 492	1 507	1 569	318	370	389	430	393	368	380	428	394	404	
Naher Osten	913	921	1 125	217	232	216	248	282	283	267	294	291	268	
Ferner Osten	1 418	1 270	1 438	276	315	311	372	387	361	327	360	363	354	
<i>gegliedert nach Warenklassen :</i>														
Nahrungs- und Genußmittel	2 404	2 575	2 927	554	602	633	784	702	684	716	825	718	751	
Brennstoffe	1 695	1 640	1 796	409	401	407	423	438	429	448	480	473	472	
Rohstoffe	1 147	1 383	1 678	296	334	354	398	432	406	400	441	439	454	
Maschinen und Fahrzeuge	6 766	7 476	8 897	1 623	1 864	1 817	2 169	2 191	2 216	2 074	2 416	2 391	2 620	
Andere industrielle Erzeugnisse	10 475	12 008	14 237	2 574	2 926	3 006	3 498	3 535	3 491	3 386	3 825	3 621	3 655	
<b>ÜBERSCHUSS</b>													<b>Mio \$ + = Ausführüberschuß</b>	
<b>Handel Extra-EWG</b>	— 245	+ 829	+ 59	— 48	+ 113	+ 314	+ 464	+ 40	— 56	— 82	+ 146	— 130	— 167	
<i>darunter: AOM</i>	+ 314	+ 346	+ 217	+ 71	+ 63	+ 79	+ 133	+ 102	+ 42	+ 24	+ 53	— 8	— 33	
EFTA	+ 1 362	+ 1 520	+ 2 049	+ 296	+ 356	+ 370	+ 504	+ 457	+ 521	+ 504	+ 567	+ 561	+ 549	
Osteuropa	— 52	— 112	+ 18	— 53	— 37	— 20	— 3	— 3	+ 14	— 26	+ 32	+ 9	+ 13	
Nordamerika	— 1 337	— 313	— 1 739	— 166	— 23	— 5	— 119	— 294	— 427	— 489	— 529	— 594	— 569	
Mittel-u. Südamerika	— 76	— 126	— 243	— 59	— 39	— 22	— 4	— 35	— 98	— 76	— 32	— 35	— 76	
Naher Osten	— 992	— 972	— 856	— 245	— 245	— 229	— 233	— 236	— 204	— 203	— 219	— 223	— 236	
Ferner Osten	+ 506	+ 370	+ 299	+ 62	+ 96	+ 92	+ 112	+ 47	+ 79	+ 87	+ 85	+ 88	+ 89	
<b>INDICES</b>													<b>1958 = 100</b>	
<b>Volumen</b>														
Austausch Intra-EWG	100	124	152	106	119	125	147	146	149	149	169	167	176	
Einfuhr Extra-EWG	100	106	127	97	106	100	114	128	125	120	136	133	137	
Ausfuhr Extra-EWG	100	111	125	99	111	112	130	126	123	119	136	126	127	
<b>Durchschnittswert</b>														
Gesamteinfuhr	100	95	96	96	95	95	96	95	96	96	95	95	96	
Gesamtausfuhr	100	96	98	99	96	95	95	98	97	97	97	98	100	
« Terms of Trade »	100	101	102	100	101	100	100	102	101	101	102	103	104	

TAB. 2

**RÉSUMÉ GÉNÉRAL  
du Commerce de la CEE**

1960					1961								
A	S	O	N	D	J	F	M	A	M	J	J	A	
Mio \$													<b>IMPORTATIONS</b>
2 238	2 397	2 523	2 523	2 750	2 496	2 427	2 888	2 648	2 744	2 759	2 593	2 439	<b>Total général</b>
763	875	926	882	904	837	880	1 063	938	986	1 017	991	915	<i>dont, par origines :</i>
1 475	1 522	1 597	1 641	1 846	1 659	1 546	1 825	1 710	1 758	1 741	1 602	1 524	Echanges intra-CEE
120	114	130	149	158	147	147	162	151	156	161	139	119	Commerce extra-CEE
337	370	395	397	416	358	355	432	390	419	423	407	382	<i>dont: AOM</i>
75	82	83	90	100	85	81	92	88	80	85	87	89	AELE
345	330	358	345	451	368	342	423	393	398	396	334	315	Europe orientale
146	147	159	148	157	147	128	154	157	157	166	148	142	Amérique du Nord
151	165	156	158	179	188	150	176	172	166	166	148	157	Amérique latine
80	82	90	99	104	88	86	102	93	91	80	75	73	Moyen-Orient
													Extrême-Orient
376	419	463	475	525	432	420	485	468	483	459	423		<i>dont, par classes de produits :</i>
271	300	285	300	328	337	292	333	311	291	315	293		Produits alimentaires
517	526	542	556	594	584	552	630	581	600	566	548		Energie
320	349	361	372	411	362	387	502	450	476	518	472		Matières premières
739	789	854	812	879	749	751	907	822	825	863	810		Machines et transports
													Autres produits
Mio \$													<b>EXPORTATIONS</b>
2 136	2 445	2 652	2 576	2 812	2 349	2 474	2 893	2 651	2 642	2 757	2 693	2 494	<b>Total général</b>
1 406	1 568	1 698	1 662	1 876	1 493	1 574	1 830	1 653	1 661	1 727	1 697	1 611	<i>dont, par destinations :</i>
113	143	165	160	170	139	145	164	131	154	151	142	120	Commerce extra-CEE
499	542	579	572	624	531	540	635	589	592	600	601	581	<i>dont: AOM</i>
67	75	80	89	134	78	89	100	89	89	86	87	81	AELE
178	211	221	203	202	150	176	211	194	203	222	208	220	Europe orientale
117	126	141	134	153	126	128	140	134	125	145	154	131	Amérique du Nord
85	89	92	90	105	81	91	118	93	87	89	85	89	Amérique latine
102	109	117	123	142	116	120	127	122	111	121	118	112	Moyen-Orient
													Extrême-Orient
218	267	281	278	268	228	222	268	232	257	262	260		<i>dont, par classes de produits :</i>
150	152	153	163	165	157	149	168	151	160	161	159		Produits alimentaires
121	148	150	148	148	129	140	169	146	155	153	139		Energie
607	691	794	744	882	729	771	892	869	856	896	872		Matières premières
1 025	1 169	1 256	1 224	1 329	1 084	1 169	1 366	1 224	1 185	1 246	1 238		Machines et transports
													Autres produits
Mio \$ + = excédent d'exportations													<b>BALANCE COMMERCIALE</b>
- 69	+ 46	+101	+ 21	+ 30	-166	+ 28	+ 5	- 57	- 97	- 14	+ 95	+ 87	<b>Commerce extra-CEE</b>
- 7	+ 29	+ 35	+ 11	+ 12	- 8	- 2	+ 2	- 20	- 2	- 10	+ 3	+ 1	<i>dont: AOM</i>
+ 162	+ 172	+184	+175	+208	+173	+ 185	+ 203	+ 199	+ 173	+ 177	+ 194	+ 199	AELE
- 8	- 7	- 3	- 1	+ 34	- 7	+ 8	+ 8	+ 1	+ 9	+ 1	0	- 8	Europe orientale
- 167	- 119	-137	-142	-249	-218	-166	-212	-199	-195	-174	-126	- 95	Amérique du Nord
- 29	- 21	- 18	- 14	- 4	- 21	0	- 14	- 23	- 32	- 21	+ 6	- 11	Amérique latine
- 66	- 76	- 64	- 68	- 74	-107	- 59	- 58	- 79	- 79	- 77	- 63	- 68	Moyen-Orient
+ 22	+ 27	+ 27	+ 24	+ 38	+ 28	+ 34	+ 25	+ 29	+ 20	+ 41	+ 43	+ 39	Extrême-Orient
1958 = 100													<b>INDICES</b>
132	158	172	165	169	153	160	187	175	172	181	174		<b>Volume</b>
115	118	127	132	148	132	125	143	137	139	136	131		Echanges intra-CEE
109	124	132	130	146	116	122	139	125	126	131	128		Importations extra-CEE
													Exportations extra-CEE
96	96	95	95	94	95	94	97	95	96	97	94		<b>Valeur moyenne</b>
97	96	97	97	97	98	98	100	100	100	100	100		Importations totales
101	100	102	102	103	103	104	103	105	104	103	106		Exportations totales
													Termes de l'échange

2

**import**

**export**

1958 = 100

EWG CEE

intra

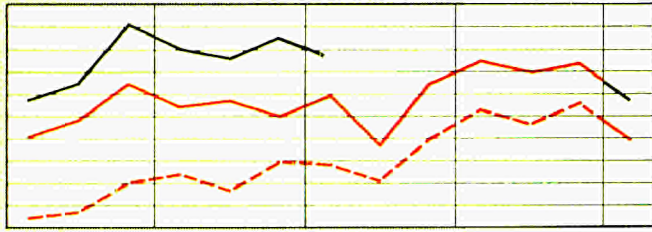

extra

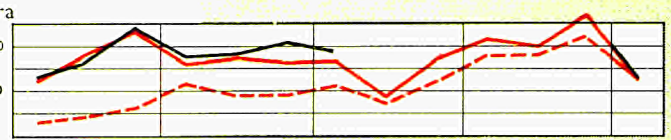
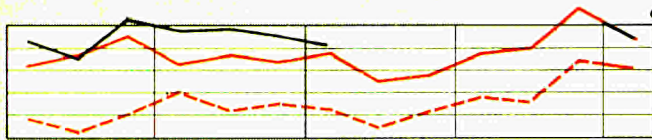

DEUTSCHLAND (BR)

\* ALLEMAGNE (RF)

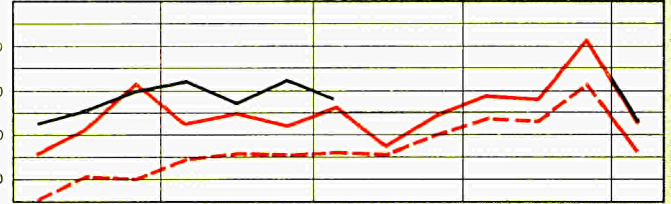
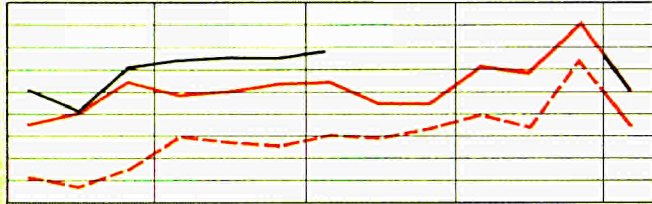

FRANKREICH

\* FRANCE

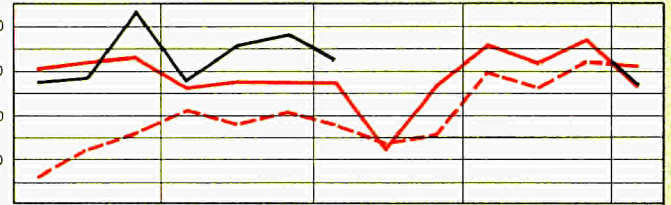
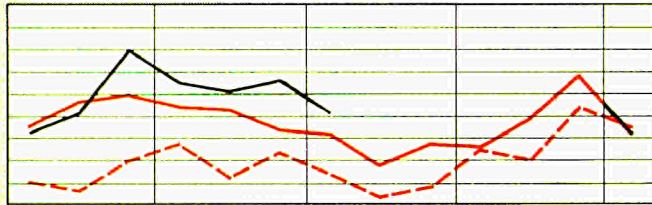

ITALIEN

\* ITALIE

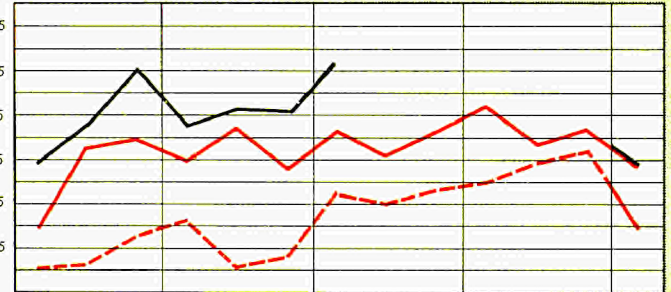
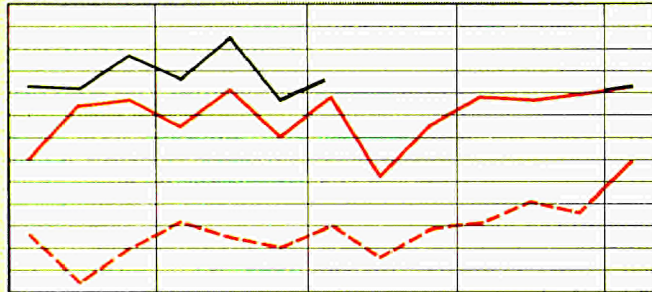

NIEDERLANDE

\* PAYS-BAS

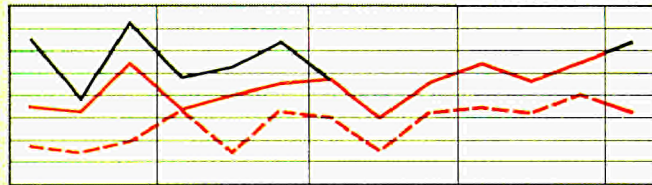

BLWU

\* UEBL

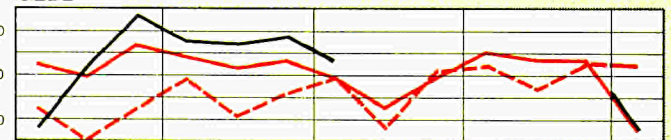
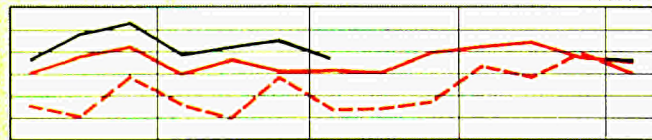

J F M A M J J A S O N D J

J F M A M J J A S O N D J

\* Gesamthandel

--- 1959 — 1960 — 1961

\* Commerce total



A = Nicht saisonbereinigte Angaben

B = Saisonbereinigte Angaben

1958 = 100

A = Chiffres non corrigés des variations saisonnières

B = Chiffres corrigés des variations saisonnières

Zeitraum Période	EWG		CEE		France		Belg.-Lux.		Nederland		Deutschland (BR)		Italia	
	Total	Intra	Extra		A	B	A	B	A	B	A	B	A	B
	A	B	A	A	A	B	A	B	A	B	A	B	A	B
<b>import</b>														
1958	100		100	100	100		100		100		100		100	
1959	111		124	105	99		112		112		120		111	
1960	135		152	127	117		129		128		143		162	
1959	100	103	106	97	93	92	108	110	102	107	101	106	102	105
II	111	107	119	106	101	92	109	110	113	109	118	116	111	108
III	107	110	125	100	89	95	105	109	111	111	122	120	110	120
IV	124	119	147	114	111	117	125	119	122	119	137	125	122	115
1960	133	132	146	128	123	120	127	127	125	123	134	136	161	162
II	133	131	149	125	120	108	123	122	125	125	141	143	162	156
III	130	135	149	120	106	117	124	132	126	129	138	138	157	163
IV	144	139	169	136	121	123	132	127	136	130	157	147	174	166
1961	143	144	167	134	128	123	136	136	143	143	141	144	182	180
II					134		[132]		139		155		185	
1960	133	139	143	128	124	126	129	136	117	119	130	139	169	180
F	143	129	160	135	130	113	132	118	139	132	146	135	170	152
A	131	134	149	123	125	118	120	118	118	123	139	147	159	157
M	136	128	153	128	124	105	128	126	126	126	141	135	176	160
J	132	132	146	124	113	105	121	123	130	127	143	148	152	151
J	136	144	156	128	112	119	122	135	132	135	144	148	174	182
A	122	128	132	115	99	109	121	130	115	121	135	135	138	147
S	131	133	158	118	108	121	130	131	131	130	135	132	159	161
O	139	141	172	127	106	114	133	133	138	136	151	150	173	179
N	140	136	165	132	120	126	135	130	132	124	149	139	173	166
D	153	138	169	148	139	126	129	118	139	131	171	153	175	153
1961	138	136	153	132	112	110	127	128	149	140	141	139	178	176
F	135	148	160	125	122	128	139	153	124	132	131	146	177	195
A	157	143	187	143	150	130	143	128	157	155	151	146	192	169
M	146	151	175	137	134	134	129	133	132	138	154	164	181	190
A	149	145	172	139	131	120	132	137	137	137	155	153	200	186
M	149	141	181	136	137	122	134	132	148	139	155	151	173	173
J														
A	144		174	131	120		127		133	137	157	161	180	
					106				131		145		170	
<b>export</b>														
1958	100		100	100	100		100		100		100		100	
1959	116		124	111	120		113		112		113		120	
1960	133		152	125	138		126		126		131		148	
1959	101	106	106	99	104	103	101	101	101	106	98	107	101	110
II	113	112	119	111	121	119	112	111	111	113	111	109	106	109
III	116	119	125	112	113	124	113	123	110	110	115	116	130	130
IV	135	126	147	130	139	132	122	117	128	119	132	122	143	135
1960	132	135	146	126	146	147	127	125	122	123	127	132	141	142
II	131	132	149	124	135	133	127	126	124	129	127	127	148	152
III	128	132	149	119	125	140	116	124	124	124	126	126	155	155
IV	146	136	169	136	151	138	129	128	136	127	147	136	161	155
1961	138	140	167	126	146	144	124	123	131	134	133	139	164	163
II					148		136		124		141		165	
1960	132	136	143	127	146	149	120	127	123	134	123	125	153	156
F	145	133	160	138	147	130	135	124	137	126	145	136	156	139
A	130	136	149	122	134	134	129	128	119	134	126	134	145	147
M	134	129	153	127	136	128	124	118	127	126	130	123	161	162
J	129	131	146	123	135	133	128	132	125	127	124	125	140	146
J	134	141	156	124	135	145	120	131	122	134	133	139	160	154
A	116	123	132	109	106	119	107	126	114	120	117	115	147	154
S	134	133	158	124	136	152	120	116	136	119	129	124	159	158
O	144	140	172	132	153	151	132	133	138	128	139	136	171	166
N	140	132	165	130	145	137	128	128	135	122	138	128	154	152
D	153	136	169	146	155	126	128	123	135	130	164	143	159	147
1961	127	135	153	116	134	140	96	93	132	126	127	143	144	153
F	133	144	160	122	137	144	127	139	119	136	131	139	162	173
A	153	142	187	139	168	148	148	136	144	138	140	136	186	164
M	140	149	175	125	136	140	136	140	120	135	145	155	160	173
A	140	139	172	126	151	155	134	132	126	124	133	131	168	172
M	146	141	181	131	157	147	138	138	124	122	145	137	166	176
J														
A	142		174	128	146		127	137	122	135	137	143	187	
					122				121		132		170	

1958 = 100

import\*

export\*

EWG CEE

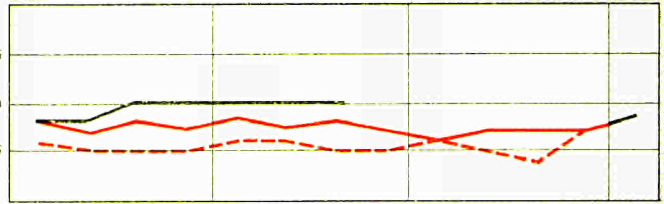
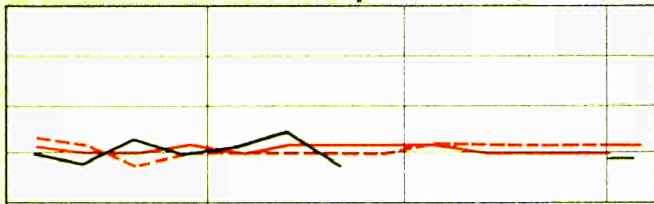

DEUTSCHLAND (BR)

ALLEMAGNE (RF)

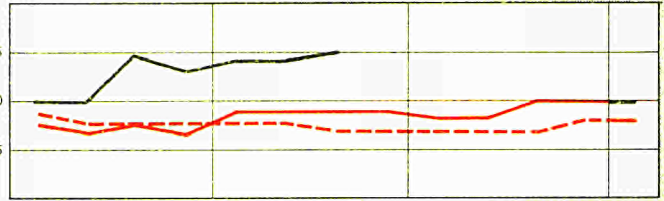
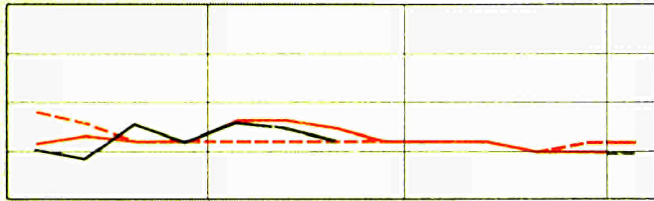

FRANKREICH

FRANCE

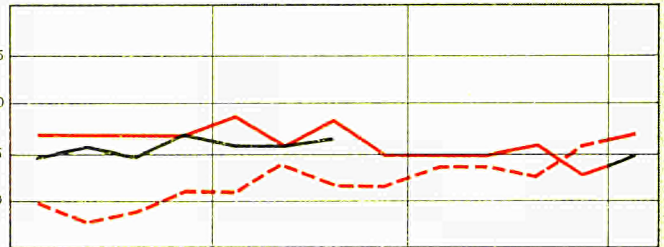
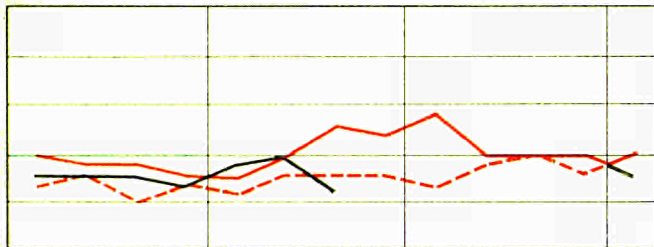

ITALIEN

ITALIE

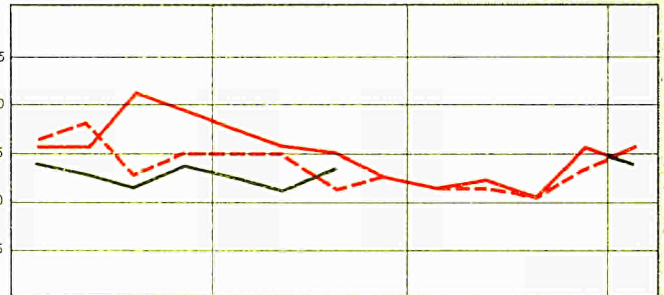
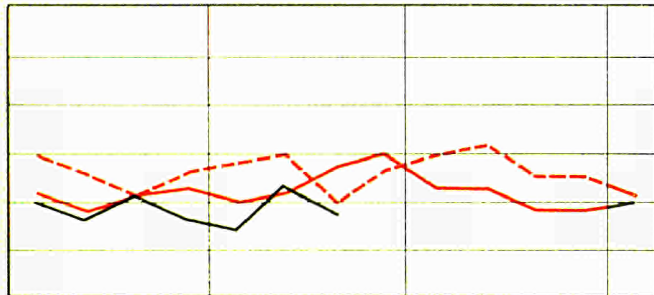

NIEDERLANDE

PAYS-BAS

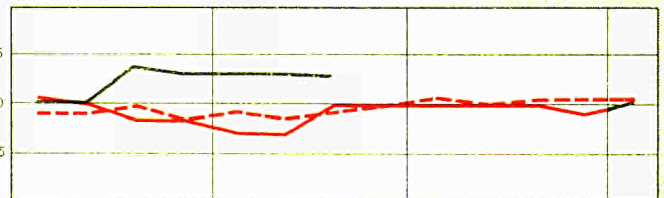
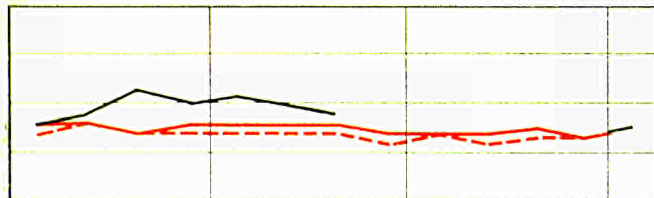

BLWU

UEBL

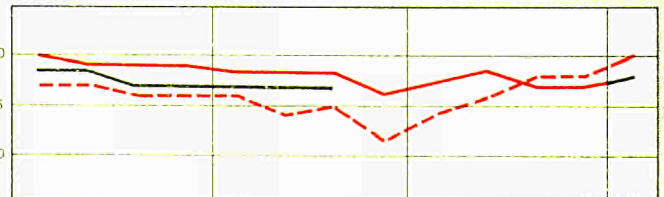
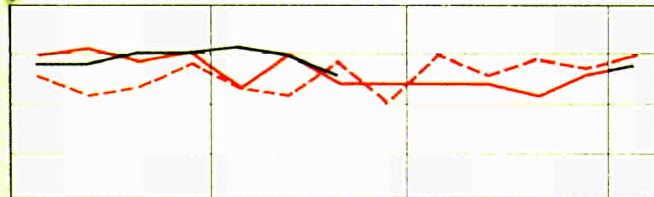

J F M A M J J A S O N D J

\* Gesamthandel

--- 1959 — 1960 — 1961

\* Commerce total

**INDICES der Durchschnittswerte,  
der Austausch- und Volumenverhältnisse  
(Gesamthandel)**

TAB. 3 b

**INDICES de valeur moyenne,  
des termes de l'échange et du rapport des volumes  
(Commerce total)**

1958 = 100

Zeitraum Période	EWG CEE	France (1)	Belg.- Lux.	Neder- land (1)	Deutsch- land (BR) (1)	Italia	EWG CEE	France (1)	Belg.- Lux.	Neder- land (1)	Deutsch- land (BR) (1)	Italia
<b>DURCHSCHNITTSWERTE</b>						<b>VALEUR MOYENNE</b>						
	<b>import</b>						<b>export</b>					
1958	100	100	100	100	100	100	100	100	100	100	100	100
1959	95	93	98	97	96	94	96	92	96	100	98	94
1960	96	96	98	98	96	91	98	97	98	99	99	96
1959 I	96	92	97	97	98	93	99	89	97	100	98	96
II	95	92	97	97	96	94	96	92	95	98	98	95
III	95	93	98	97	96	93	95	93	94	100	97	92
IV	96	94	98	97	96	94	95	94	97	101	97	92
1960 I	95	94	100	98	96	90	98	97	99	100	98	98
II	96	94	99	98	97	91	97	97	98	97	98	97
III	96	98	97	97	96	94	97	96	97	100	99	93
IV	95	95	97	97	95	90	97	95	97	100	99	93
1961 I	95	93	99	99	96	90	98	95	98	101	102	93
II	[96]	94	[100]	98	98	89	100	96	97	101	105	93
1960 A	96	93	100	98	96	92	97	97	99	98	97	99
M	95	93	97	98	98	90	98	99	98	97	99	97
J	96	95	100	98	98	91	97	96	98	96	99	96
J	96	98	97	98	97	94	98	98	98	100	99	95
A	96	97	97	97	96	95	97	95	96	100	99	93
S	96	99	97	97	96	92	96	95	97	100	98	92
O	95	95	97	97	96	92	97	95	98	100	98	93
N	95	95	96	98	95	89	97	96	97	100	100	91
D	95	95	98	97	95	89	97	93	97	99	100	96
1961 J	95	93	99	98	95	90	98	95	98	100	100	94
F	94	93	99	99	94	88	98	96	98	100	100	93
M	97	93	100	102	98	91	100	95	97	104	105	92
A	95	92	100	100	96	88	100	97	97	103	103	94
M	96	94	101	101	98	87	100	96	97	103	104	93
J	97	95	100	100	97	92	100	96	97	103	104	92
J	94	91	98	99	96	89	100	97	97	103	105	94
A		94		100	96	88		97		103	105	95
<b>TERMS OF TRADE</b>						<b>VERHÄLTNIS DER VOLUMEN</b>						
<b>TERMES DE L'ÉCHANGE</b>						<b>RAPPORT DES VOLUMES</b>						
<b>export / import</b>						<b>export / import</b>						
1958	100	100	100	100	100	100	100	100	100	100	100	100
1959	101	99	98	103	102	100	105	122	101	100	94	107
1960	102	101	100	101	103	105	99	119	100	98	92	91
1959 I	100	97	100	103	101	103	101	111	94	98	97	101
II	101	100	98	101	102	101	102	120	103	99	94	96
III	100	100	96	103	101	100	108	127	107	99	94	118
IV	99	100	99	104	102	98	109	126	98	105	97	117
1960 I	102	103	99	102	101	108	99	119	100	98	95	87
II	102	103	99	99	101	107	98	115	104	99	90	91
III	101	98	100	103	102	100	99	117	93	98	92	100
IV	102	100	100	102	104	104	101	125	98	100	94	93
1961 I	103	102	98	102	106	104	96	115	90	92	94	90
II	[104]	103	[97]	103	107	105	[96]	110	[103]	88	91	89
1960 A	102	101	99	100	101	108	99	107	108	101	91	91
M	103	103	101	99	101	108	98	110	99	101	92	91
J	101	101	98	98	101	105	98	119	106	96	87	92
J	102	101	101	102	102	101	99	119	98	92	92	92
A	101	98	99	103	103	98	95	107	88	99	87	107
S	100	96	100	103	102	100	102	126	92	104	96	100
O	102	101	101	103	102	101	104	143	99	100	92	99
N	102	100	101	102	105	102	100	122	95	102	93	89
D	102	99	99	102	105	108	100	111	99	97	96	91
1961 J	103	102	99	102	105	104	92	121	76	89	90	81
F	104	103	99	101	106	106	99	112	91	96	100	92
M	103	102	97	102	107	101	97	112	103	92	93	97
A	105	105	97	103	107	107	96	101	105	91	94	88
M	104	102	96	102	106	107	94	115	102	93	86	84
J	103	101	98	103	107	100	98	115	101	84	94	96
J	106	107	99	104	109	106	99	122	100	92	87	104
A		103		103	109	108		115		92	91	100

(1) Auf Basis der Dollarwerte errechnete Indices der Durchschnittswerte; Abweichungen von Indices, die auf nationalen Währungen basieren, sind durch Abwertungen bedingt.

(1) Indices de valeur moyenne en termes de dollars; ces indices diffèrent des indices en termes de monnaie nationale par suite de modifications des taux de change.

3



EWG - CEE

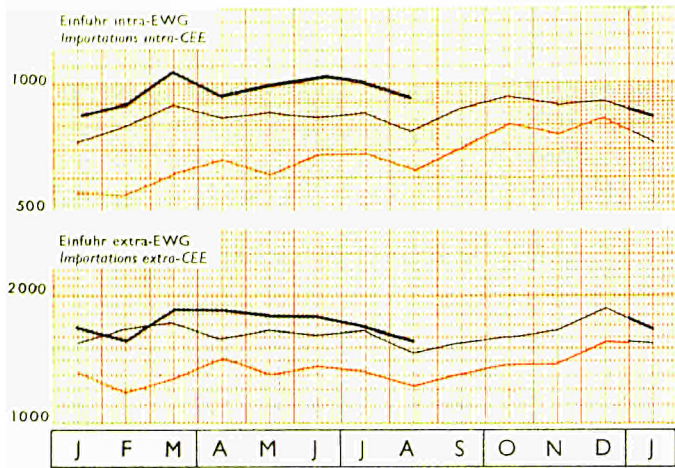

DEUTSCHLAND (BR)

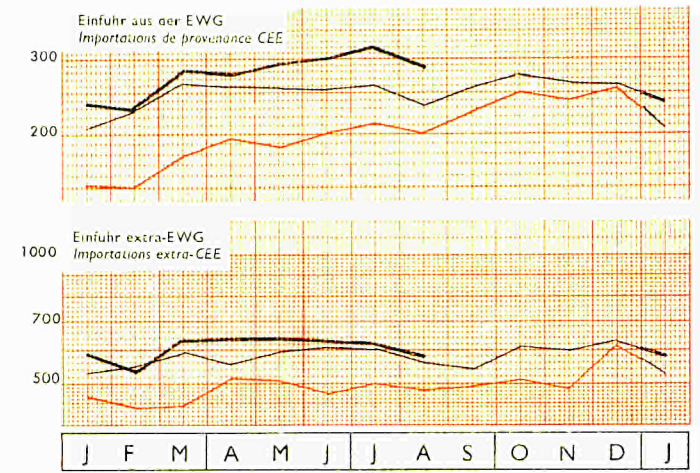

FRANCE

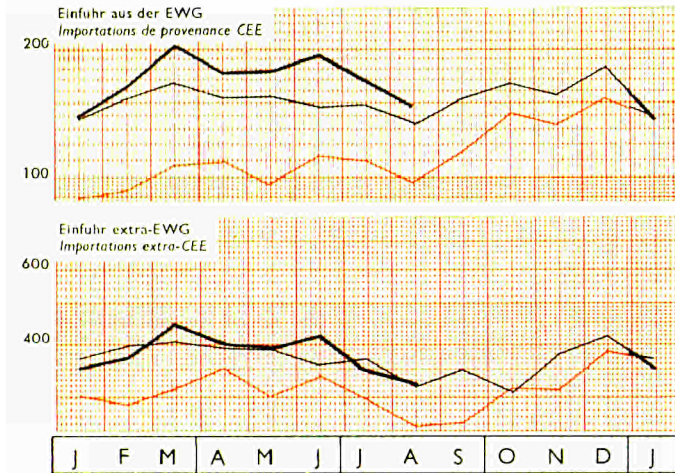

ITALIA

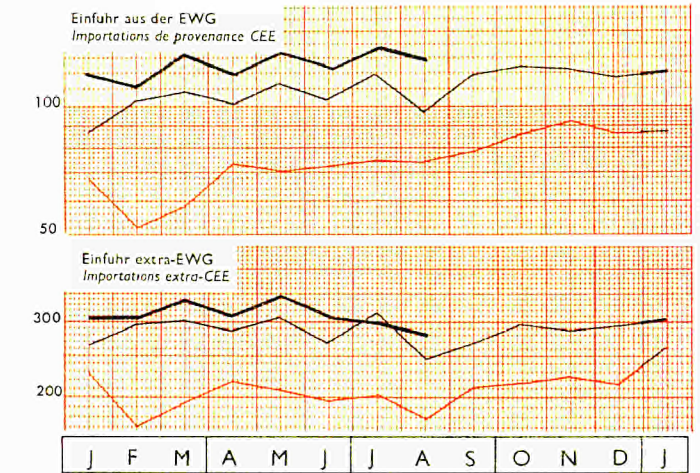

NEDERLAND

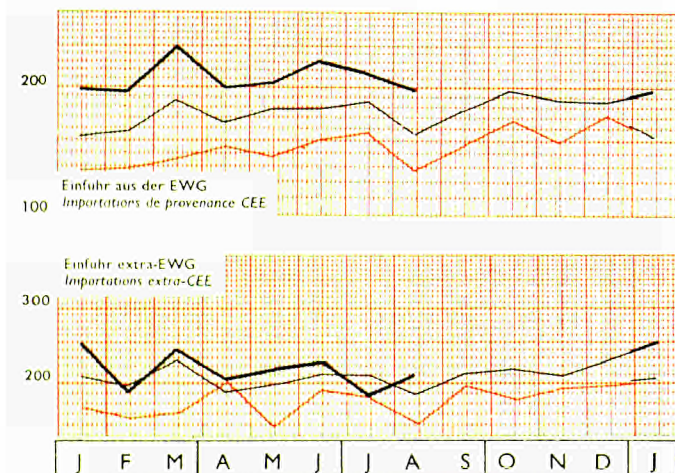

UEBL

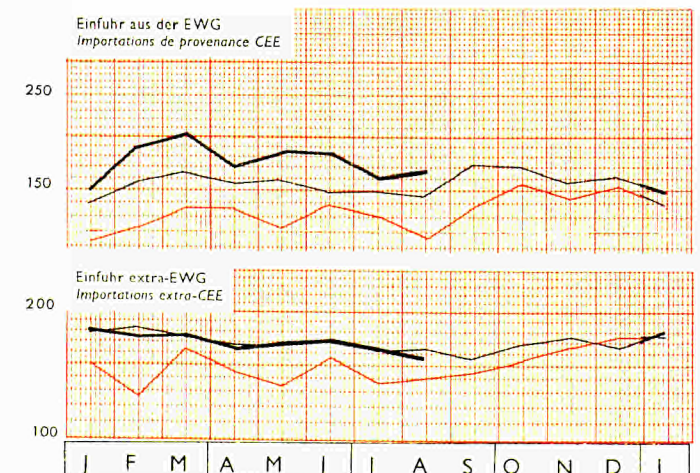

— 1959 — 1960 — 1961



**EWG - CEE**

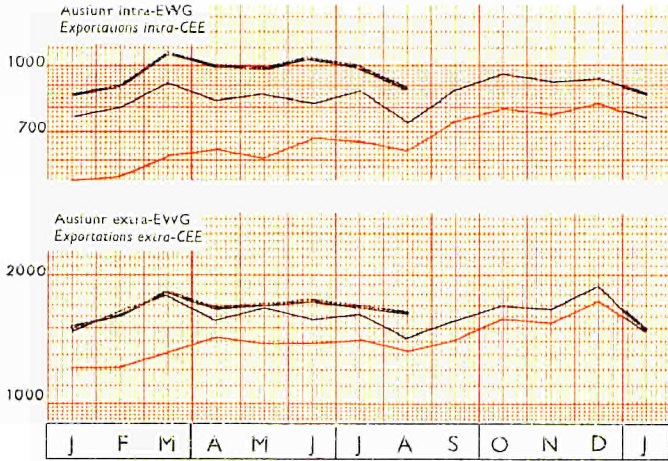

**DEUTSCHLAND (BR)**

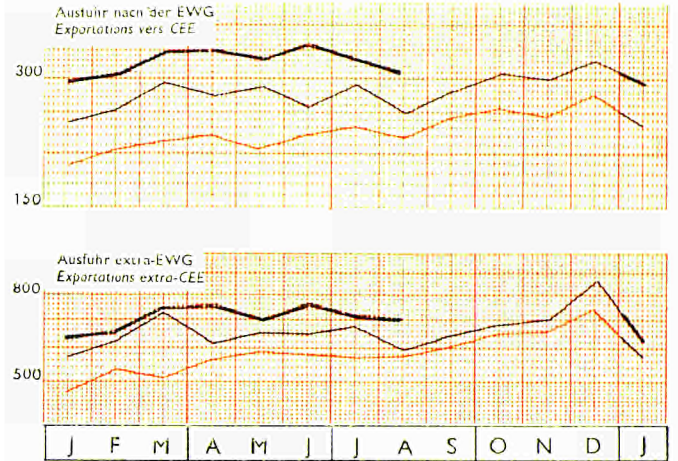

**FRANCE**

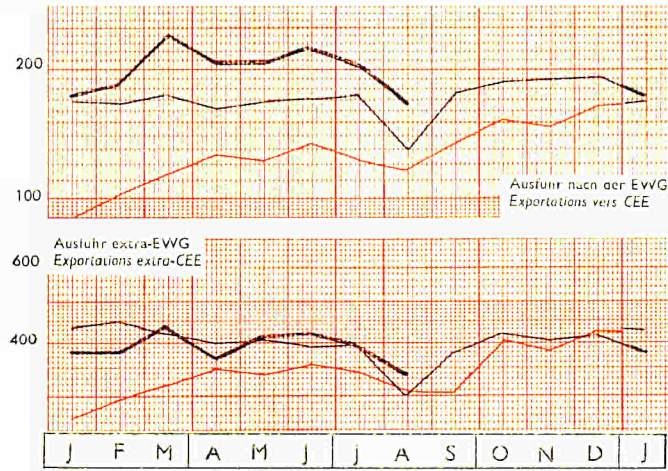

**ITALIA**

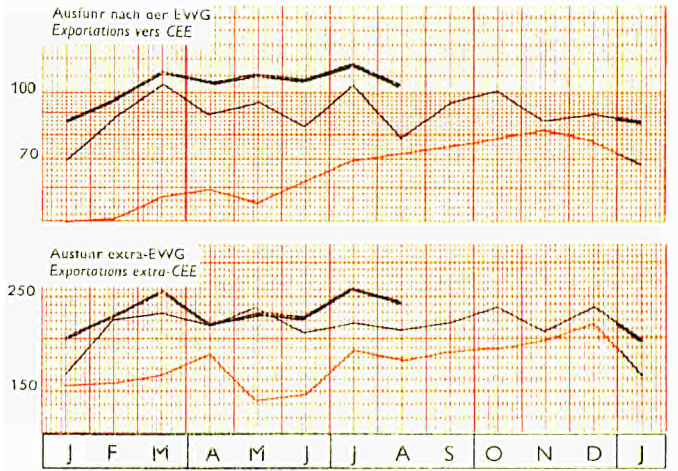

**NEDERLAND**

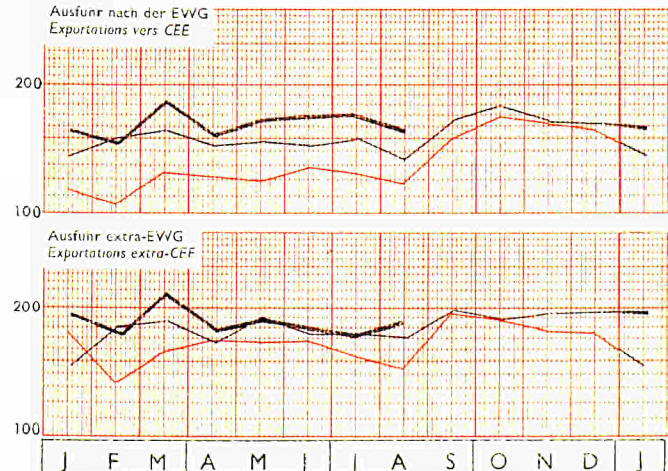

**UEBL**

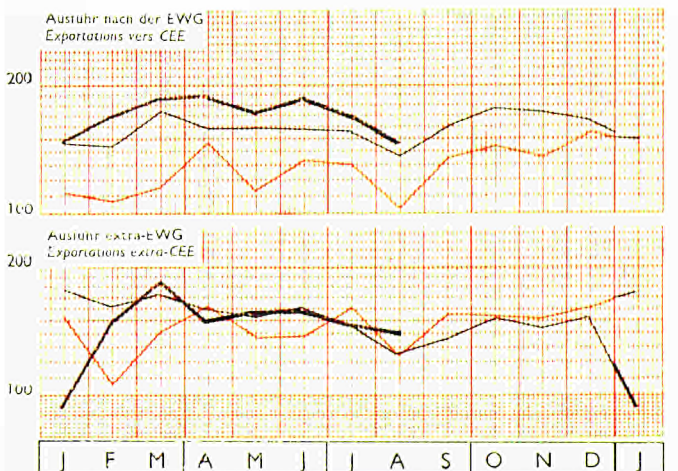

— 1959 — 1960 — 1961

1958 = 100

PÉRIODE	Indices OSCE Produits importés dans la CEE:							Indices Nationaux Produits importés par:			Moody's Index	Reuter's Index
	INDICE GÉNÉRAL	Produits d'origine minérale		Produits d'origine agricole				Alle- magne (RF)	Belgique	Italie		
		Énergie	minerais métaux	En- semble	prove- nance AOM	ali- mentaire	non ali- mentaire					
						provenance pays tiers						
(1)	(2)	(3)	(4)	(5)								
1958	100	100	100	100	100	100	100	100	100	100	100	100
1959	98,9	91,9	104,4	100,1	93,2	94,5	106,1	97	102	100	97	101
1960	96,8	89,6	104,5	99,0	91,7	91,7	102,7	98	104	100	93	102
1960 J F M	98,7	91,4	108,8	99,2	92,8	91,9	106,1	100	105	101	96	105
	98,6	92,1	109,2	98,6	91,8	91,7	105,3	99	104	101	95	104
	98,4	91,4	106,2	99,4	91,8	91,3	107,2	99	104	101	95	103
A M J	98,6	91,3	107,4	99,3	91,7	92,2	106,5	99	104	101	96	104
	98,4	90,8	105,3	99,8	91,6	92,5	107,2	100	108	103	96	104
	98,0	90,8	104,6	99,4	91,2	91,2	107,5	98	106	102	95	103
J A S	96,8	90,8	104,7	97,2	91,5	91,7	102,7	98	107	100	95	102
	95,3	87,3	103,9	96,4	91,7	92,5	100,4	97	104	100	92	101
	94,6	87,4	102,1	95,7	91,5	92,4	99,2	97	101	99	92	100
O N D	94,4	87,0	99,6	96,3	91,7	92,2	100,5	97	102	98	91	99
	94,4	87,4	100,0	96,1	92,0	89,7	101,7	97	105	98	90	98
	94,6	87,6	103,5	95,2	90,7	89,7	100,4	97	104	97	90	98
1961 J F M	93,9	87,7	98,2	95,5	89,6	90,5	100,7	97	103	97	91	99
	94,5	87,9	100,2	95,9	89,5	90,6	101,4	97	104	96	92	99
	94,4	87,7	100,7	95,7	86,8	89,0	102,9	94	107	97	93	100
A M J	95,6	88,0	101,5	97,3	89,9	89,1	105,1	93	106	97	93	102
	96,7	87,6	104,0	98,7	89,0	90,2	107,5	94	108	98	93	103
	95,9	87,6	104,0	97,4	89,1	89,7	104,5	93	103	97	93	101
J A S	96,4	87,6	103,2	98,4	89,0	92,0	105,6	93	102	97	94	101
	97,1	87,6	103,4	99,6	89,0	93,5	106,9	100	100	97	95	100
	97,1	87,6	104,0	99,4	89,7	91,4	107,8	99	99	97	95	100
O N D	97	87	103	99	90	90	107				94	99

ZEITRAUM	ALLGE- MEINER INDEX	(1)	(2)	Zusam- men	(3)	(4)	(5)	Deutsch- land (BR)	Belgien	Italien	Moody's Index	Reuter's Index
		Brenn- stoffe	Erze Metalle		einge- führt aus AOM	eingeführt aus Drittländern						
		Erzeugnisse minera- lischen Ursprungs			Erzeugnisse landwirtschaftlichen Ursprungs							
		Indices SAEG in die EWG eingeführte Erzeugnisse:										

Angaben ohne Kommastrich haben vorläufigen Charakter

Les chiffres sans décimales sont provisoires

- Brennstoffe (26 vH): Steinkohle (15,2 vH), Erdöl-Mittlerer Osten (76 vH), Erdöl-Venezuela (8,8 vH).
- Erze und Metalle (16,4 vH): Eisenerz (26,4 vH), Schrott (9,0 vH), Roh-eisen (2,8 vH), Stahl (4,4 vH), Kupfer (32,4 vH), Nickel (3,9 vH), Alumi-nium (5,6 vH), Blei (5,5 vH), Zink (3,3 vH), Zinn (6,7 vH).
- Erzeugnisse landwirtschaftlichen Ursprungs, eingeführt aus den asso-zierten Überseegebieten (8,6 vH): Reis (0,6 vH), Bananen (12,9 vH), Zucker (7,7 vH), Kaffee (22,8 vH), Kakao (10,6 vH), Ölkuchen (1,9 vH), Erdnüsse (14,1 vH), Kopro (1,9 vH), Holz (9,3 vH), Baumwolle (7,4 vH), Erdnussöl (6,4 vH), Palmöl (4,4 vH).
- Erzeugnisse landwirtschaftlichen Ursprungs, eingeführt aus Drittländern: Nahrungsmittel (20,0 vH): Gefrierfleisch (5,1 vH), Fleisch in Konserven (1,7 vH), Butter (0,6 vH), Eier (5,3 vH), Weizen (14,7 vH), Reis (1,6 vH) Gerste (8,1 vH), Mais (11,4 vH), Zucker (3,3 vH), Kaffee (23,6 vH), Kakao (7,9 vH), Ölkuchen (4,5 vH), Schweineschmalz (0,6 vH), Ta-bak (11,6 vH).
- Erzeugnisse landwirtschaftlichen Ursprungs, eingeführt aus Drittländern: Andere als Nahrungsmittel (29,0 vH): Rindshäute (7,0 vH), Erdnüsse (2,2 vH), Kopro (3,1 vH), Sojabohnen (3,6 vH), Naturkautschuk (8,1 vH), Holz (13,1 vH), Zellstoff (11,9 vH), Wolle (23,1 vH), Baumwolle, ameri-kanisch (20,1 vH), Baumwolle, ägyptisch (4,8 vH), Jute (3,0 vH).

- Énergie (26 %): Houille (15,2 %), pétrole Moyen-Orient (76 %), pétrole Venezuela (8,8 %).
- Minerais et métaux (16,4 %): Minerais de fer (26,4 %), ferraille (9,0 %), fonte (2,8 %), acier (4,4 %), cuivre (32,4 %), nickel (3,9 %), aluminium (5,6 %), plomb (5,5 %), zinc (3,3 %), étain (6,7 %).
- Produits d'origine agricole en provenance des Associés d'Outre-Mer (8,6 %): Riz (0,6 %), bananes (12,9 %), sucre (7,7 %), café (22,8 %), cacao (10,6 %), tourteaux (1,9 %), arachides (14,1 %), coprah (1,9 %), bois (9,3 %), coton (7,4 %), huile d'arachide (6,4 %), huile de palme (4,4 %).
- Produits d'origine agricole, alimentaires, en provenance des Pays tiers (20,0 %): Viande congelée (5,1 %), viande en conserve (1,7 %), beurre (0,6 %), œufs (5,3 %), froment (14,7 %), riz (1,6 %), orge (8,1 %), maïs (11,4 %), sucre (3,3 %), café (23,6 %), cacao (7,9 %), tourteaux (4,5 %), saindoux (0,6 %), tabac (11,6 %).
- Produits d'origine agricole, non alimentaires, en provenance des Pays tiers (29 %): Peaux de bovins (7,0 %), arachides (2,2 %), coprah (3,1 %), soja (3,6 %), caoutchouc naturel (8,1 %), bois (13,1 %), pâtes à papier (11,9 %), laine (23,1 %), coton américain (20,1 %), coton égyptien (4,8 %), jute (3,0 %).



1958 = 100

Zeitraum  Période	Trockenladung / Cargaisons sèches							Linien- fahrt Lignes régulières	Tankerfahrt Pétroliers	
	Reisecharterindex / Affrètement au voyage					Zeitcharterindex Affrètement à temps				
	Deutschland (BR)	Nederland	Italia	United Kingdom	USA	Nederland	United Kingdom	Deutschland (BR)	Deutschland (BR)	Norge
1958	100	100	100	100	(a)	100	100	100	100	100
1959	104	101	104	107	100	95	100	98	97	101
1960	110	104	106	111	105	110	118	100	100	96
1960 J	121	127	116	118	111	104	120	99	113	114
F	113	128	112	116	111	115	120	99	104	103
M	111	116	108	113	108	111	127	99	89	89
A	114	195	108	117	107	125	126	99	88	78
M	112	97	107	114	106	109	124	99	82	75
J	101	101	102	106	103	108	121	99	81	76
J	98	84	100	101	99	122	113	100	93	83
A	102	95	101	103	99	105	108	99	86	84
S	106	98	103	107	101	95	111	100	104	97
O	107	107	101	105	101	101	114	100	107	105
N	117	108	111	110	103	102	113	100	114	111
D	119	109	107	116	107	100	120	100	134	139
1961 J	116	96	112	115	107	116	125	102	107	114
F	109	103	110	118	107	112	124	103	88	91
M	106	91	108	114	107	112	129	102	88	91
A	105	110	110	118	109	113	134	102	78	70
M	104	93	118	123	109	115	138	103	65	71
J	104	103	111	120	106	109	131	103	73	74
J	108	93	107	117	106	107	129	103	83	89
A	109	106		117	110	113	129	104	94	90
S										
O										
N										
D										

(a) 1959 = 100

3

**AUSSENHANDEL DER EWG  
COMMERCE DE LA CEE**

mit den assoziierten überseeischen Gebieten *avec ses Associés d'Outre-Mer*

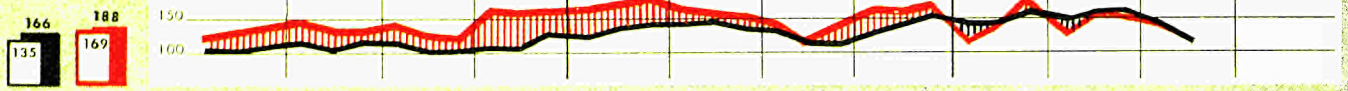

mit der Europäischen Freihandelsvereinigung *avec l'Association Européenne de Libre Echange*

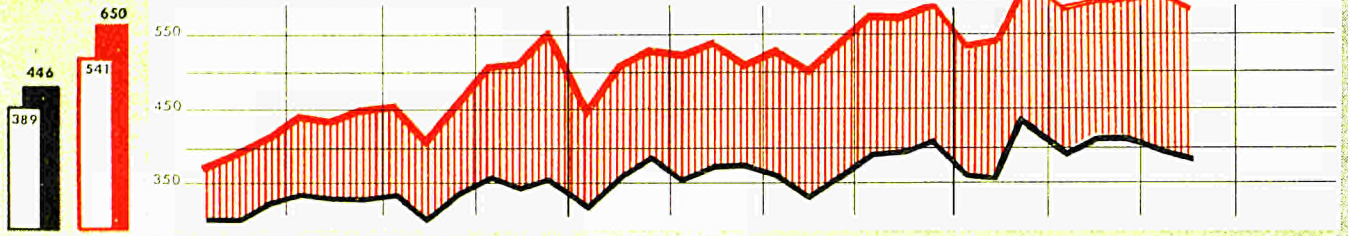

mit Osteuropa *avec l'Europe Orientale*

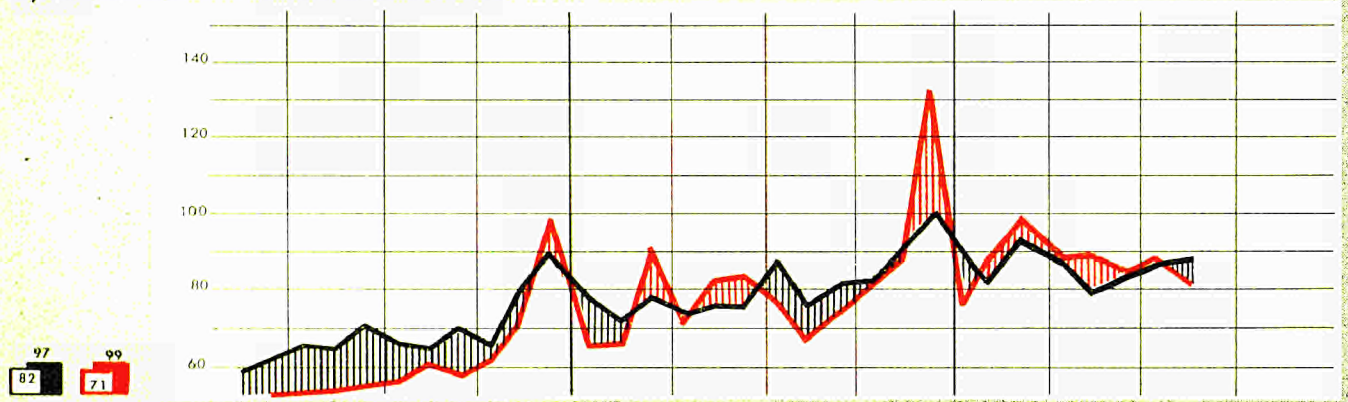

mit den Vereinigten Staaten *avec les Etats-Unis*

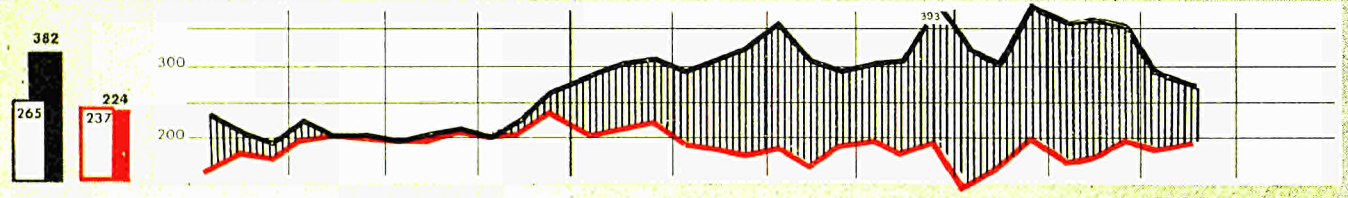

mit Lateinamerika *avec l'Amérique Latine*

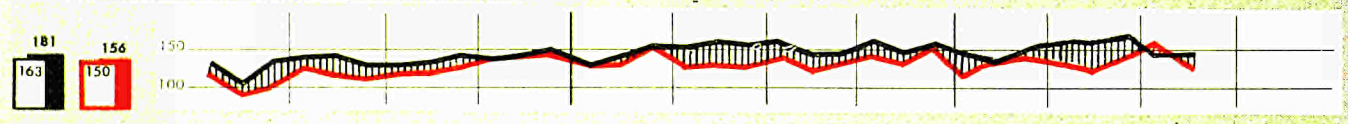

mit dem Nahen Osten *avec le Moyen-Orient*

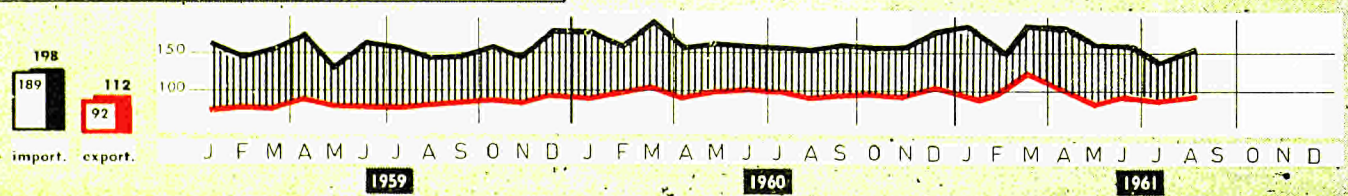

1959   
  1960   
 import. — export. —   
 Einfuhrüberschuss ||||| excédent d'importation   
 Ausfuhrüberschuss ||||| excédent d'exportation

**ENTWICKLUNG DES EWG-HANDELS**  
mit den wichtigsten Gebieten

TAB. 4

**ÉVOLUTION DU COMMERCE DE LA CEE**  
avec les principales zones

Indices der tatsächlichen Werte

1958 = 100

Indices de valeurs courantes

Période	Monde	intra-CEE	DOM	PTOM	Ensemble des pays tiers	dont :					
						AELE	Europe Orientale	Amérique du Nord	Amérique latine	Moyen-Orient	Extrême-Orient
<b>import</b>											
1958	100	100	100	100	100	100	100	100	100	100	100
1959	106	119	78	93	102	108	121	92	104	98	100
1960	129	149	115	104	121	124	144	132	116	104	125
1959 I	96	101	76	90	95	100	113	87	96	97	95
II	105	116	82	98	102	109	118	88	105	100	97
III	102	118	65	91	97	105	117	87	105	93	97
IV	118	141	92	93	110	118	140	106	110	101	115
1960 I	127	142	112	105	122	120	136	123	110	109	151
II	128	148	117	107	120	122	134	128	119	102	124
III	125	147	103	96	118	119	145	134	117	99	106
IV	136	160	126	107	127	134	161	143	118	108	121
1961 I	136	164	138	106	125	127	152	140	110	108	121
II	142	173	135	112	130	137	149	147	122	106	116
1960 A	126	146	124	101	117	118	133	119	116	99	131
M	131	151	120	114	122	123	134	128	122	106	133
J	127	146	107	105	120	125	134	136	118	101	108
J	131	152	115	99	125	121	157	152	125	98	102
A	117	135	96	91	111	112	132	128	111	95	105
S	126	155	99	82	116	123	146	122	113	104	109
O	132	164	98	103	120	131	146	133	121	98	118
N	132	156	130	107	122	132	160	128	113	100	130
D	144	160	150	106	138	138	178	167	120	113	137
1961 J	131	148	136	100	124	119	150	136	113	118	116
F	127	156	130	104	115	118	144	127	98	94	113
M	151	188	147	113	136	144	163	157	118	111	134
A	138	166	134	106	128	130	155	146	120	108	122
M	144	174	137	111	131	139	141	147	120	105	119
J	144	180	134	119	130	141	150	147	127	105	106
J	136	175	125	97	120	135	153	124	113	93	99
A	128	162	99	89	115	127	157	117	108	99	97
<b>export</b>											
1958	100	100	100	100	100	100	100	100	100	100	100
1959	111	119	97	83	109	109	114	140	101	100	90
1960	130	149	111	87	124	131	158	133	105	123	101
1959 I	97	102	90	78	96	97	88	113	85	94	78
II	108	114	96	80	108	108	104	145	99	100	89
III	110	120	89	77	109	107	114	147	104	94	88
IV	128	140	114	94	126	127	149	155	115	108	106
1960 I	129	144	122	96	125	124	145	148	106	123	110
II	128	146	108	88	122	131	154	128	98	124	102
III	124	145	97	73	119	128	140	126	102	116	93
IV	141	164	118	89	134	143	195	131	115	129	102
1961 I	135	164	97	95	125	137	170	113	106	127	103
II	141	175	93	95	130	143	169	130	108	118	100
1960 A	126	145	111	92	119	127	140	133	97	117	102
M	132	151	110	86	125	141	160	126	98	131	102
J	125	142	105	87	120	124	162	125	100	125	101
J	131	153	102	83	125	131	149	133	110	122	99
A	113	128	81	60	109	121	129	112	94	112	86
S	129	153	107	71	122	131	143	133	101	116	93
O	140	167	123	82	130	140	154	139	113	121	99
N	136	160	116	84	127	138	171	128	108	118	104
D	148	164	114	103	144	151	257	127	123	138	120
1961 J	124	150	90	89	114	128	149	95	101	107	98
F	130	157	94	93	121	130	171	111	103	120	102
M	152	186	108	102	141	153	192	133	113	155	108
A	140	174	82	88	129	142	171	122	108	122	103
M	139	172	100	97	128	143	171	128	101	114	94
J	145	180	96	101	133	145	165	140	116	117	102
J	142	174	88	97	132	145	167	131	124	111	100
A	131	154	76	80	126	140	156	139	106	117	95
<b>darunter :</b>											
Zeitraum	Welt	Intra-EWG	DOM	PTOM	Dritte Länder insgesamt						
						EFTA	Ost-europa	Nord-amerika	Latein-amerika	Naher Osten	Ferner Osten

4



**ENTWICKLUNG DES EWG-HANDELS  
mit den wichtigsten Gebieten**

TAB. 5

(tatsächliche Werte in Millionen Dollar)

MIO \$

Zeitraum Période	import						export					
	EWG-CEE	France	Belg.-Lux.	Niederland a)	Deutsch- land (BR) a)	Italia	EWG-CEE	France	Belg.-Lux.	Niederland a)	Deutsch- land (BR) a)	Italia
<b>AUSTAUSCH INTRA-EWG</b>												
1958	6 790,3	1 227,3	1 461,6	1 517,9	1 896,1	687,4	<b>ECHANGES INTRA-CEE</b>					
1959	8 091,0	1 362,0	1 620,9	1 749,5	2 460,6	898,0	6 864,0	1 135,6	1 377,3	1 336,8	2 406,0	608,3
1960	10 149,7	1 847,9	1 893,8	2 076,1	3 022,5	1 309,4	10 245,6	2 041,6	1 907,8	1 849,3	3 368,3	1 078,5
1959 I	1 716,6	291,0	374,8	392,5	480,3	178,1	1 749,4	305,3	336,7	343,9	606,5	157,0
II	1 961,2	318,1	399,9	435,3	590,8	217,2	1 956,9	383,0	375,7	370,3	649,6	178,3
III	2 009,6	325,0	387,2	431,4	638,9	227,2	2 050,7	374,4	372,3	393,6	692,4	218,0
IV	2 394,7	428,0	459,1	490,3	750,6	266,6	2 410,6	460,9	439,4	489,4	781,6	239,3
1960 I	2 405,8	457,9	459,8	489,9	702,0	296,3	2 452,9	504,7	458,0	449,1	780,2	260,9
II	2 511,9	453,5	457,4	513,5	770,4	317,0	2 502,0	497,5	475,7	440,9	820,4	267,6
III	2 505,2	432,3	472,9	511,0	752,8	336,2	2 483,8	476,8	454,5	452,1	821,8	278,7
IV	2 727,4	504,2	503,7	561,7	798,7	359,1	2 806,7	562,6	519,6	507,3	946,1	271,0
1961 I	2 779,7	499,1	538,1	633,7	747,2	361,6	2 819,0	588,9	499,1	492,4	947,2	291,4
II	2 949,0	542,0	541,4	628,2	863,6	373,7	3 007,1	631,7	543,7	481,4	1 029,4	320,9
1960 A	828,2	151,9	152,8	162,5	259,4	101,6	827,6	160,8	156,8	145,2	274,9	89,9
M	855,9	154,6	157,2	175,3	257,8	112,9	862,3	167,6	162,3	150,0	287,6	94,8
J	826,6	147,0	147,5	175,4	253,2	103,6	812,5	169,1	156,6	145,7	257,9	83,3
1961 J	858,9	148,6	148,2	182,3	260,7	119,1	873,3	172,5	154,8	150,7	290,8	104,5
A	762,7	132,5	144,5	153,0	234,7	98,0	730,5	129,7	136,6	134,6	250,1	79,5
S	875,0	151,2	172,4	174,9	257,4	119,1	876,9	174,6	160,0	166,8	281,0	94,6
O	926,1	166,2	169,4	192,7	273,8	124,0	954,1	184,4	177,0	179,9	312,4	100,5
N	881,7	156,2	154,7	184,9	264,7	121,2	913,3	187,5	171,7	164,5	303,5	86,1
D	904,0	181,8	160,2	184,2	260,2	117,6	935,6	190,8	163,0	163,0	330,3	88,6
1961 J	837,1	136,0	149,2	194,2	237,6	120,1	856,0	171,9	146,9	158,2	293,2	85,7
F	880,1	160,3	188,1	191,7	229,4	110,5	899,4	181,1	168,1	147,8	306,8	95,6
M	1 063,2	202,8	200,8	248,4	280,2	131,1	1 062,7	236,0	184,1	185,0	347,2	110,5
A	938,2	176,0	171,3	198,4	274,2	118,2	998,1	202,4	187,9	152,3	349,5	105,8
M	986,3	176,1	184,0	204,0	291,1	131,0	981,5	205,4	173,7	163,5	329,1	109,8
J	1 017,2	190,0	180,5	226,0	298,3	122,3	1 030,6	223,8	183,2	165,9	350,8	106,9
1961 J	991,1	169,7	161,4	212,2	312,6	135,6	996,2	206,5	169,3	167,5	337,6	115,2
A	914,9	146,8	165,6	192,9	284,3	125,2	883,1	165,0	145,7	155,4	313,9	103,1
<b>HANDEL EXTRA-EWG</b>												
1958	16 156,1	4 381,9	1 674,3	2 106,9	5 464,7	2 528,3	<b>COMMERCE EXTRA-CEE</b>					
1959	16 222,3	3 724,9	1 820,9	2 189,3	6 016,7	2 470,5	15 910,7	3 984,9	1 675,2	1 880,6	6 401,3	1 968,7
1960	19 423,8	4 431,6	2 063,3	2 454,6	7 068,4	3 405,9	17 050,6	4 084,3	1 771,1	2 010,2	7 074,1	2 111,0
1959 I	3 798,2	905,2	441,4	511,9	1 345,6	594,1	3 750,0	878,4	411,7	467,0	1 514,3	478,7
II	4 094,0	991,1	442,4	555,2	1 485,6	619,7	4 207,3	1 040,0	441,9	506,5	1 745,3	473,5
III	3 892,5	813,7	430,9	546,0	1 512,9	589,1	4 207,2	957,1	444,7	492,5	1 762,0	550,9
IV	4 421,6	1 015,0	508,9	576,3	1 672,6	648,8	4 886,0	1 214,5	475,4	544,2	2 052,5	599,4
1960 I	4 849,8	1 162,6	537,9	619,7	1 675,3	854,3	4 890,4	1 303,2	507,0	527,5	1 939,1	613,6
II	4 820,1	1 123,3	496,4	594,3	1 749,7	856,4	4 763,8	1 187,3	482,1	523,6	1 920,6	650,2
III	4 668,6	1 030,4	506,6	602,0	1 701,4	828,2	4 586,8	1 066,4	413,1	545,8	1 922,8	638,6
IV	5 092,7	1 115,2	522,4	638,7	1 950,7	865,7	5 238,5	1 264,1	465,5	581,6	2 262,8	664,6
1961 I	5 029,2	1 165,4	526,2	660,1	1 738,1	939,5	4 899,1	1 189,7	421,1	584,4	2 026,8	677,2
II	5 210,4	1 215,2	508,8	636,4	1 903,0	947,0	5 043,4	1 189,3	463,6	537,8	2 188,7	664,1
1960 A	1 575,0	387,6	160,2	188,2	553,9	285,2	1 562,2	395,7	168,2	167,2	617,2	213,9
M	1 642,6	383,9	167,3	197,1	590,9	303,3	1 633,4	407,6	150,7	180,1	660,1	234,9
J	1 602,9	351,9	169,1	209,1	605,0	267,9	1 568,5	384,0	160,9	176,0	643,3	204,3
1961 J	1 647,0	366,6	160,0	206,0	600,3	314,1	1 608,6	391,2	146,2	175,1	679,9	216,2
A	1 474,9	316,3	163,9	186,3	560,4	248,0	1 405,7	299,4	125,8	171,7	599,2	209,6
S	1 521,9	347,5	157,9	209,7	540,7	266,1	1 568,4	375,8	135,6	199,1	643,7	214,2
O	1 597,1	307,1	167,4	212,1	614,2	296,2	1 697,6	436,3	151,6	189,0	684,6	236,1
N	1 641,4	374,4	172,8	204,6	603,7	285,9	1 662,5	406,1	143,2	196,3	708,2	208,7
D	1 846,2	433,8	163,7	222,8	732,7	293,3	1 876,3	421,7	152,7	196,3	870,0	235,5
1961 J	1 658,6	348,7	179,5	246,9	581,9	301,6	1 493,1	371,1	93,5	194,3	635,2	199,0
F	1 546,5	367,1	172,8	178,4	526,1	302,1	1 574,4	376,3	147,5	171,2	657,0	222,3
M	1 824,8	449,6	173,9	234,3	630,1	337,0	1 829,9	442,3	180,0	216,6	734,6	256,3
A	1 710,1	400,0	166,1	201,2	634,3	308,6	1 652,7	359,8	148,2	178,1	749,0	217,5
M	1 757,6	398,7	169,5	213,9	639,7	335,8	1 661,0	413,4	156,7	183,2	682,5	225,2
J	1 741,3	416,9	170,6	221,4	629,0	303,4	1 726,8	416,1	157,1	175,9	757,1	220,6
1961 J	1 602,3	342,8	162,7	186,3	612,4	298,1	1 697,2	399,5	145,1	170,2	719,5	262,8
A	1 524,2	319,1	153,3	203,6	571,9	276,3	1 610,6	339,5	138,8	183,5	704,3	244,5

a) Ab März 1961 : neuer Umrechnungs-Kurs zum Dollar für die Niederlande und Deutschland (BR) - siehe am Ende dieses Heftes.

TAB. 5

**ÉVOLUTION DU COMMERCE DE LA CEE**  
**avec les principales zones**  
**(Valeurs courantes en millions de dollars)**

Zeitraum Période	EINFUHR-/AUSFUHR- ÜBERSCHUSS BALANCE COMMERCIALE						INDICES DER TATSÄCHLICHEN WERTE INDICE DE VALEUR COURANTE 1958 = 100											
	MIO \$						EWG-CEE		France		Belg.-Lux.		Niederland a)		Deutschl. (BR) a)		Italia	
	EWG-CEE	France	Belg.-Lux.	Niederland a)	Deutsch- land (BR) a)	Italia	IMP.	EXP.	IMP.	EXP.	IMP.	EXP.	IMP.	EXP.	IMP.	EXP.	IMP.	EXP.
<b>AUSTAUSCH INTRA-EWG</b>						<b>ECHANGES INTRA-CEE</b>												
1958		- 91,7	- 84,3	-181,2	+510,0	- 79,1	100	100	100	100	100	100	100	100	100	100	100	100
1959		+160,7	- 96,8	-152,3	+269,6	- 96,1	119	119	111	134	111	111	115	119	130	113	131	132
1960		+193,7	+ 14,0	-226,8	+345,8	-230,9	149	149	151	180	129	138	137	138	159	140	190	177
1959	I	+ 14,3	- 38,1	- 48,5	+126,2	- 21,1	101	102	95	108	103	98	103	103	101	101	104	103
	II	+ 64,9	-24,2	- 65,0	+ 58,9	- 38,9	116	114	104	135	109	109	115	111	125	108	126	117
	III	+ 49,4	-14,8	- 37,8	+ 53,5	- 9,2	118	120	106	132	106	108	114	118	135	115	132	143
	IV	+ 32,9	-19,7	- 1,0	+ 30,9	- 27,3	141	140	139	162	126	128	129	146	158	130	155	157
1960	I	+ 46,8	- 1,8	- 40,8	+ 78,2	- 35,4	141	143	149	178	125	134	129	134	148	130	172	172
	II	+ 44,0	+ 18,3	- 72,6	+ 50,0	- 49,4	148	146	148	175	124	138	131	132	162	136	185	176
	III	+ 44,5	-18,5	- 59,0	+ 69,0	- 57,5	147	145	141	168	128	131	134	135	159	137	196	183
	IV	+ 58,4	+ 15,9	- 54,4	+147,4	- 88,1	160	164	165	198	133	149	148	152	169	157	211	181
1961	I	+ 89,8	- 39,0	-141,3	+200,0	- 70,2	164	164	163	207	147	145	167	147	157	157	211	192
	II	+ 89,6	+ 2,3	-146,9	+165,8	- 52,8	173	175	177	223	146	158	166	144	182	171	216	212
1960	A	+ 8,9	+ 4,0	- 17,3	+ 15,5	- 11,7	146	145	149	170	125	137	128	130	164	137	177	177
	M	+ 13,0	+ 0,5	-25,3	+ 29,8	- 18,1	151	151	151	177	127	141	139	135	163	143	197	187
	J	+ 22,1	+ 9,1	- 29,7	+ 4,7	- 20,3	146	142	144	179	121	136	127	131	160	129	181	164
	J	+ 23,9	+ 6,6	- 31,6	+ 30,1	- 14,6	152	153	145	182	122	135	144	135	165	145	208	206
	A	- 2,8	- 8,0	- 18,4	+ 15,4	- 18,5	135	128	130	137	119	119	121	121	149	125	171	157
	S	+ 23,4	-12,4	- 8,2	+ 23,5	- 24,5	155	153	148	184	142	139	138	150	163	140	208	187
	O	+ 18,2	+ 7,6	- 12,8	+ 38,6	- 23,5	164	167	163	195	139	154	152	162	173	156	216	198
	N	+ 31,3	+ 17,0	- 20,4	+ 38,8	- 35,1	156	160	153	198	127	150	146	148	168	151	212	170
	D	+ 9,0	+ 2,8	- 21,2	+ 70,1	- 29,0	160	164	178	202	132	142	146	146	165	165	205	175
1961	J	+ 35,9	- 2,3	- 36,0	+ 55,6	- 34,4	148	150	133	182	123	128	154	142	150	146	210	169
	F	- 20,8	- 20,0	-43,9	+ 77,4	- 14,9	156	157	157	191	154	146	152	133	145	153	193	189
	M	+ 33,1	- 16,7	- 63,4	+ 67,0	- 20,6	188	186	198	249	165	160	196	166	177	173	230	219
	A	+ 26,4	+ 16,6	- 46,1	+ 75,3	- 12,4	166	174	172	214	141	164	157	137	174	174	206	209
	M	+ 29,4	- 10,3	- 40,6	+ 37,9	- 21,3	174	172	172	217	149	151	161	147	184	164	229	217
	J	+ 33,8	+ 2,7	- 60,2	+ 52,5	- 15,4	180	180	186	237	148	160	179	149	189	175	213	211
	J	+ 36,8	+ 8,0	- 44,7	+ 25,1	- 20,4	175	174	166	218	133	147	168	150	198	168	237	227
	A	+ 18,2	- 19,9	- 37,6	+ 29,6	- 22,1	162	154	143	174	136	127	153	139	180	157	218	203
<b>HANDEL EXTRA-EWG</b>						<b>COMMERCE EXTRA-CEE</b>												
1958		-245,4	-396,9	+ 0,9	-226,3	+936,6	-559,6	100	100	100	100	100	100	100	100	100	100	100
1959		+828,3	+359,4	+ 49,8	-179,1	+1057,4	-359,5	100	107	85	102	109	106	104	107	110	111	98
1960		+ 59,0	+389,5	-195,7	-276,2	+976,4	-834,9	120	122	101	121	123	111	117	116	129	126	135
1959	I	- 48,2	- 26,8	- 29,8	- 44,9	+168,7	-115,5	94	94	83	88	105	98	97	99	98	95	94
	II	+113,3	+ 49,0	- 0,5	- 48,7	+259,7	-146,2	101	106	90	104	106	106	105	108	109	109	98
	III	+314,7	+143,4	+ 13,8	- 53,4	+249,1	- 38,2	96	106	74	96	103	106	104	105	111	110	93
	IV	+464,3	+199,5	- 33,5	- 32,1	+379,9	- 49,4	109	123	93	122	122	114	109	116	122	128	103
1960	I	+ 40,6	+140,6	- 30,9	- 92,2	+263,8	-240,7	120	123	106	131	128	121	118	112	122	121	136
	II	- 56,3	+ 64,0	- 14,3	- 70,7	+170,9	-206,2	119	120	102	119	119	114	113	111	128	120	135
	III	- 81,8	+ 36,0	- 93,4	- 56,1	+221,4	-189,6	115	115	94	107	115	97	114	116	125	120	131
	IV	+145,8	+148,9	- 56,9	- 57,1	+312,1	-201,1	126	132	102	127	120	107	122	124	143	141	139
1961	II	-130,1	- 24,4	-105,1	- 75,7	+288,7	-262,3	125	123	106	119	126	101	125	124	127	127	150
		-167,0	- 25,9	- 45,2	- 98,6	+285,6	-282,9	129	127	111	119	120	110	121	114	139	137	150
1960	A	- 12,8	+ 8,1	+ 8,0	- 21,0	+ 63,3	- 71,3	117	118	106	119	115	120	107	107	122	116	135
	M	- 9,2	+ 23,7	- 16,6	- 17,0	+ 69,2	- 68,4	122	123	105	123	120	108	112	115	130	124	144
	J	- 34,4	+ 32,1	- 8,2	- 33,1	+ 38,3	- 63,6	119	118	96	116	121	115	119	112	133	120	127
	J	- 38,4	+ 24,6	- 13,8	- 30,9	+ 79,7	- 98,0	122	121	100	118	115	105	117	112	132	127	149
	A	- 69,2	- 16,8	- 38,0	- 14,6	+ 38,8	- 38,4	110	106	87	90	117	90	106	110	123	112	118
	S	+ 46,6	+ 28,3	- 22,2	- 10,6	+103,0	- 51,9	113	118	95	113	113	97	119	127	119	121	126
	O	+100,5	+129,2	- 15,8	- 23,1	+ 70,4	- 60,1	119	128	84	131	120	109	121	121	135	128	141
	N	+ 21,1	+ 31,7	- 29,6	- 8,3	+104,5	- 77,2	122	125	103	122	124	103	117	125	133	133	136
	D	+ 30,1	- 12,1	- 11,0	- 26,5	+137,3	- 57,8	137	142	119	127	117	109	127	125	161	163	139
1961	J	-165,5	+ 22,4	- 86,0	- 52,6	+ 53,3	-102,6	123	113	95	112	129	67	141	124	128	119	143
	F	+ 27,9	+ 9,2	- 25,3	- 7,2	+130,9	- 79,8	115	119	101	113	124	106	102	109	116	123	143
	M	+ 5,1	- 7,3	+ 6,1	- 17,6	+104,6	- 80,8	136	138	123	133	125	129	133	138	138	138	163
	A	- 57,4	- 40,2	- 17,9	- 23,1	+114,7	- 91,1	127	125	110	108	119	106	115	114	139	140	146
	M	- 96,6	+ 14,7	- 12,8	- 30,6	+ 42,7	-110,6	130	125	109	125	120	112	122	117	140	128	159
	J	- 14,5	- 0,8	- 13,5	- 45,6	+128,1	- 82,8	129	130	114	125	122	113	126	112	138	142	144
	J	+ 94,9	+ 56,7	- 17,6	- 16,1	+107,1	- 35,3	119	128	94	120	117	104	106	109	134	135	141
	A	+ 86,4	+ 20,4	- 14,5	- 20,1	+132,4	- 31,8	113	121	87	102	110	99	116	117	126	132	131

a) A partir de mars 1961, nouveau taux de change pour les Pays-Bas et l'Allemagne (RF) : voir en fin de volume.

ENTWICKLUNG DES EWG-HANDELS  
mit den wichtigsten Gebieten  
(tatsächliche Werte in Millionen Dollar)

TAB. 5

MIO \$

Zeitraum Période	import						export					
	EWG-CEE	France	Belg.-Lux.	Niederland	Deutsch-land (BR) a)	Italia	EWG-CEE	France	Belg.-Lux.	Niederland	Deutsch-land (BR) a)	Italia
<b>HANDEL INSGESAMT</b>						<b>COMMERCE TOTAL</b>						
1958	22 946,3	5 609,2	3 135,8	3 624,8	7 360,8	3 215,8	22 774,7	5 120,5	3 052,5	3 217,3	8 807,3	2 577,1
1959	24 313,3	5 086,9	3 441,8	3 938,8	8 477,3	3 368,5	25 226,6	5 607,0	3 295,1	3 607,3	9 804,3	2 912,8
1960	29 573,5	6 279,5	3 957,1	4 530,7	10 090,9	4 715,3	29 728,5	6 862,7	3 775,4	4 027,7	11 413,1	3 649,5
1959 I	5 514,8	1 196,2	816,2	904,3	1 825,9	772,2	5 499,3	1 183,3	748,3	810,9	2 120,8	635,7
II	6 055,1	1 309,1	842,3	990,5	2 076,3	836,9	6 164,2	1 423,1	817,6	876,8	2 394,9	651,8
III	5 902,1	1 138,7	818,0	977,4	2 151,8	816,3	6 257,9	1 331,5	817,0	886,1	2 454,4	768,9
IV	6 816,3	1 443,1	968,0	1 066,6	2 423,3	915,3	7 296,5	1 675,4	914,8	1 033,5	2 834,1	838,6
1960 I	7 255,6	1 620,5	997,7	1 109,5	2 377,3	1 150,6	7 343,4	1 807,9	965,0	976,5	2 179,4	874,5
II	7 332,0	1 576,8	953,8	1 107,8	2 520,1	1 173,4	7 265,8	1 684,8	957,8	964,4	2 740,9	917,8
III	7 173,8	1 462,7	979,5	1 113,0	2 454,2	1 164,4	7 070,5	1 543,2	867,6	997,6	2 744,6	917,2
IV	7 820,1	1 619,5	1 026,1	1 200,3	2 749,4	1 224,8	8 045,2	1 826,7	985,0	1 088,9	3 208,9	935,6
1961 I	7 808,9	1 664,5	1 064,3	1 293,8	2 485,3	1 301,1	7 718,2	1 778,6	920,2	1 076,8	2 973,9	968,6
II	8 159,4	1 757,2	1 050,2	1 264,7	2 766,7	1 320,7	8 050,5	1 821,0	1 007,3	1 019,2	3 218,1	985,0
1960 A	2 403,2	539,5	313,0	350,6	813,2	386,8	2 389,8	556,5	325,0	312,4	892,2	303,7
M	2 498,5	538,5	322,6	372,4	848,7	416,2	2 495,7	575,3	313,0	330,1	947,7	329,7
J	2 429,6	498,8	316,6	384,5	858,2	371,5	2 381,0	553,1	317,4	321,6	901,1	287,7
J	2 506,0	515,3	308,2	388,3	861,0	433,2	2 481,9	563,7	301,1	325,8	970,7	320,7
A	2 237,5	448,8	308,4	339,3	795,1	346,0	2 136,2	429,2	262,4	306,3	849,3	289,1
S	2 396,9	498,7	330,2	384,6	798,1	385,2	2 445,3	550,4	295,6	365,9	924,7	308,8
O	2 523,2	473,3	336,8	404,8	888,0	420,2	2 651,8	620,7	328,5	369,0	997,0	336,6
N	2 523,1	530,6	327,6	389,4	868,5	407,0	2 575,8	593,6	314,9	360,8	1 011,6	294,8
D	2 750,1	615,6	323,8	407,0	992,9	410,9	2 811,9	612,5	315,7	359,3	1 200,3	324,1
1961 J	2 495,7	484,7	328,7	441,1	819,5	421,7	2 349,1	542,9	240,4	352,6	928,4	284,8
F	2 426,5	527,4	360,9	370,1	755,5	412,6	2 473,8	557,4	315,7	319,0	963,8	317,9
M	2 888,1	652,4	374,7	482,6	910,2	468,1	2 892,6	678,3	364,1	401,6	1 081,8	366,8
A	2 648,3	575,9	337,4	399,6	908,5	426,8	2 650,8	562,2	336,2	330,5	1 098,6	323,3
M	2 743,9	574,8	353,6	417,9	930,8	466,9	2 642,5	618,8	330,5	346,7	1 011,5	335,0
J	2 758,5	606,9	351,1	447,5	927,3	425,7	2 757,4	639,9	340,3	341,7	1 108,0	327,5
J	2 593,7	512,5	324,1	398,5	925,0	433,7	2 693,4	606,0	314,4	337,8	1 057,2	378,0
A	2 439,1	465,9	318,9	396,5	856,2	401,6	2 493,7	504,5	284,5	338,8	1 018,3	347,6
<b>HANDEL MIT DEN ÜBERS. DEPARTEMENTS (DOM)</b>						<b>COMMERCE AVEC LES DOM</b>						
1958	590,1	569,2	1,9	3,1	8,4	7,4	1 112,8	1 077,2	3,4	10,0	9,3	13,0
1959	463,3	447,2	2,0	2,4	6,4	5,3	1 081,4	1 040,8	3,6	12,2	12,0	12,7
1960	676,1	639,4	2,1	1,7	26,0	6,9	1 237,8	1 193,6	4,9	13,1	15,5	10,7
1959 I	111,4	108,2	0,2	0,7	1,3	1,1	251,1	242,2	1,0	2,3	2,3	3,3
II	120,3	116,1	0,4	0,5	1,5	1,7	267,3	259,2	0,8	1,6	2,3	3,3
III	95,3	91,4	0,7	0,6	1,0	1,5	247,3	237,7	0,9	2,7	3,3	2,6
IV	135,4	130,5	0,7	0,6	2,6	1,0	315,9	301,9	1,0	5,5	4,1	3,4
1960 I	165,5	159,3	0,5	0,4	4,2	1,1	339,2	329,3	1,1	2,8	3,0	3,1
II	172,5	163,9	0,6	0,4	6,0	1,6	301,7	290,7	1,4	3,3	3,6	2,6
III	152,1	142,6	0,6	0,3	6,7	1,9	269,0	258,1	1,0	3,8	3,7	2,4
IV	186,6	174,2	0,4	0,5	9,1	2,3	328,6	316,1	1,3	3,2	5,2	2,7
1961 I	202,8	184,7	1,5	0,3	14,0	2,2	270,6	259,8	1,0	1,7	4,9	3,2
II	199,5	181,0	1,0	0,3	15,7	1,5	257,4	249,4	1,1	1,2	3,4	2,2
1960 A	60,9	57,7	0,3	0,2	2,2	0,5	102,8	99,8	0,4	0,6	1,0	1,0
M	58,9	55,4	0,3	0,1	2,5	0,7	101,9	98,3	0,7	0,9	1,3	0,8
J	52,7	50,8	0,1	0,2	1,3	0,4	97,0	92,7	0,3	1,8	1,3	0,9
J	56,5	52,8	0,2	0,1	2,8	0,7	94,9	91,1	0,2	1,5	1,1	1,0
A	47,0	44,3	0,1	0,0	2,1	0,4	75,1	72,4	0,4	0,7	1,1	0,5
S	48,8	45,7	0,3	0,2	1,8	0,8	98,9	94,8	0,4	1,6	1,5	0,7
O	48,0	44,7	0,1	0,1	2,4	0,7	114,2	109,6	0,6	1,2	1,8	1,0
N	63,8	60,4	0,2	0,2	2,3	0,8	108,0	103,3	0,5	1,4	1,7	1,1
D	73,9	68,3	0,1	0,2	4,4	0,8	105,6	102,3	0,3	0,6	1,7	0,7
1961 J	67,0	60,6	0,1	0,2	5,4	0,6	83,1	79,9	0,2	0,9	1,5	0,6
F	63,7	58,2	0,2	0,0	4,6	0,7	87,0	83,7	0,4	0,4	1,2	1,3
M	72,1	65,9	1,2	0,1	3,9	0,9	100,4	96,1	0,4	0,4	2,2	1,3
A	66,0	61,0	0,5	0,2	4,0	0,3	75,9	73,2	0,4	0,3	1,2	0,7
M	67,6	60,9	0,1	0,1	5,7	0,7	93,0	90,1	0,3	0,5	1,2	0,9
J	66,0	59,0	0,4	0,0	6,0	0,5	88,6	86,1	0,4	0,3	1,1	0,6
J	61,6	56,3	0,1	0,1	3,9	1,2	81,5	78,6	0,5	0,4	1,2	0,7
A	48,6	42,2	0,9	0,1	4,2	1,2	70,4	67,8	0,6	0,3	1,0	0,7

a) Ab März 1961 : neuer Umrechnungs-Kurs zum Dollar für die Niederlande und Deutschland (BR) - siehe am Ende dieses Heftes.



TAB. 5

ÉVOLUTION DU COMMERCE DE LA CEE  
avec les principales zones

(Valeurs courantes en millions de dollars)

MIO \$

Zeitraum Période	import						export					
	EWG-CEE	France	Belg.-Lux.	Nederland	Deutsch- land (BR) a)	Italia	EWG-CEE	France	Belg.-Lux.	Nederland	Deutsch- land (BR) a)	Italia
<b>HANDEL MIT DEN ASSOZIIERTEN ÜBERSEEISCHEN LÄNDERN UND GEBIETEN (PTOM)      COMMERCE AVEC LES PTOM</b>												
1958	956,3	618,4	174,9	39,6	76,6	46,8	747,0	501,2	129,3	38,9	50,9	26,7
1959	888,5	485,1	207,9	43,1	92,2	60,2	616,4	404,4	99,5	35,2	48,8	28,5
1960	990,8	499,2	276,6	41,3	100,6	73,0	646,3	475,0	69,6	30,5	46,2	25,1
1959 I	214,7	121,9	48,0	12,2	20,0	12,6	146,3	94,0	25,0	8,3	10,6	8,3
II	233,6	133,4	50,4	10,2	21,7	17,9	150,2	97,9	26,5	9,2	10,6	6,0
III	217,9	116,9	52,6	9,6	24,0	14,8	144,6	95,0	23,9	7,9	11,7	6,1
IV	223,1	113,8	56,9	11,2	26,4	14,8	176,0	118,2	24,1	9,7	15,8	8,2
1960 I	251,9	124,7	63,9	13,3	26,4	23,6	179,9	127,8	24,5	7,6	13,1	6,8
II	252,3	136,0	63,6	11,6	23,8	17,3	165,1	113,9	24,8	8,3	11,8	6,4
III	229,0	115,4	67,7	7,7	23,5	14,7	136,0	101,7	10,7	6,9	11,9	4,8
IV	255,9	121,2	81,5	8,8	27,0	17,5	166,5	130,6	9,6	7,8	11,5	7,0
1961 I	253,0	131,2	65,0	13,6	25,2	18,1	177,1	132,7	12,7	10,2	13,8	7,7
II	268,7	152,2	59,9	10,9	23,8	21,9	178,0	132,1	14,3	8,9	15,5	7,2
1960 A	80,7	46,0	17,1	4,3	7,4	5,9	57,2	39,3	8,8	2,8	3,9	2,4
M	91,0	46,3	24,3	3,8	7,8	8,8	53,8	37,8	7,5	2,9	3,8	1,9
J	83,9	43,8	22,2	3,5	8,6	5,8	54,1	37,0	8,5	2,6	4,2	1,9
J	78,8	37,4	22,4	3,2	9,7	6,1	51,6	36,8	6,9	2,0	3,8	2,1
A	72,6	38,7	19,1	1,9	7,2	5,7	37,4	29,1	1,7	2,8	2,7	1,1
S	65,5	38,6	14,8	2,6	6,7	2,9	44,5	35,4	2,0	2,1	3,3	1,7
O	81,8	35,9	25,5	3,9	9,3	7,1	50,8	39,7	2,7	2,6	3,4	2,3
N	85,1	40,3	29,1	3,0	7,9	5,0	52,2	41,3	2,8	2,5	3,6	2,0
D	84,4	45,8	21,5	1,9	9,7	5,4	64,0	50,4	3,8	2,6	4,5	2,6
1961 J	79,6	31,1	32,1	3,5	7,2	5,8	55,6	43,2	2,5	3,4	4,5	2,0
F	83,2	45,1	19,8	4,5	8,4	5,4	57,9	42,5	5,3	3,0	4,0	3,0
M	90,1	55,0	13,0	5,7	9,6	6,7	63,6	47,0	4,9	3,7	5,2	2,7
A	84,8	49,7	16,9	3,4	7,9	6,8	54,8	39,5	4,6	2,8	5,8	2,2
M	88,7	52,8	16,5	4,2	8,5	6,7	60,7	45,3	5,7	2,8	4,3	2,5
J	95,1	49,7	26,3	3,3	7,3	8,4	62,7	47,6	4,0	3,3	5,3	2,5
J	77,6	37,5	23,2	2,6	8,8	5,6	60,4	44,7	5,2	3,2	5,2	2,2
A	70,8	42,6	12,6	2,9	7,0	5,7	50,0	34,3	4,4	2,9	5,7	2,7
<b>HANDEL MIT DEN DRITTEN LÄNDERN      COMMERCE AVEC LES PAYS TIERS</b>												
1958	14 609,6	3 194,2	1 497,5	2 064,1	5 379,7	2 474,2	14 050,9	2 406,6	1 542,5	1 831,7	6 341,2	1 929,0
1959	14 851,9	2 792,5	1 609,3	2 137,7	5 909,3	2 403,1	15 180,5	2 627,8	1 649,0	1 926,0	6 957,1	2 020,7
1960	17 723,8	3 293,0	1 782,9	2 407,9	6 917,6	3 322,4	17 419,0	3 140,3	1 774,8	2 091,4	7 948,9	2 463,6
1959 I	3 472,0	675,1	393,3	499,0	1 324,3	580,4	3 352,5	542,1	385,7	456,4	1 501,4	467,0
II	3 740,2	741,5	391,6	544,6	1 462,4	600,1	3 789,8	682,9	414,6	495,6	1 732,4	464,3
III	3 579,3	605,4	377,5	535,8	1 487,8	572,8	3 815,3	624,3	419,9	481,9	1 746,9	542,3
IV	4 063,1	770,7	451,3	564,5	1 643,6	633,0	4 394,0	794,5	450,3	528,9	2 032,6	587,8
1960 I	4 425,5	878,6	473,5	605,8	1 639,1	828,5	4 329,1	843,2	476,3	506,1	1 915,5	588,0
II	4 386,9	823,5	432,1	580,7	1 713,8	836,8	4 255,8	780,0	451,9	502,9	1 897,1	623,9
III	4 287,4	772,4	438,3	594,0	1 671,3	811,6	4 181,8	706,6	401,4	535,1	1 907,2	631,4
IV	4 641,4	819,8	439,2	629,1	1 908,4	844,9	4 694,2	814,2	449,5	558,5	2 236,3	635,6
1961 I	4 565,5	849,4	459,6	645,2	1 693,4	917,8	4 407,1	797,3	402,7	559,0	1 999,8	648,4
II	4 733,7	882,0	447,6	623,9	1 858,0	922,3	4 557,6	807,8	442,7	513,9	2 160,5	632,7
1960 A	1 430,1	283,9	142,8	182,5	542,3	278,6	1 388,2	255,8	157,8	161,0	609,6	204,1
M	1 490,2	282,3	142,7	192,9	578,7	293,5	1 463,5	270,7	141,3	173,0	652,4	226,1
J	1 463,6	257,3	146,8	205,2	592,8	261,5	1 403,9	253,4	150,6	168,6	635,1	196,2
J	1 507,7	276,4	137,4	201,2	585,8	307,0	1 446,5	262,0	137,9	167,9	672,3	206,4
A	1 352,7	233,2	144,6	184,2	548,9	241,7	1 276,3	197,2	122,1	164,1	592,3	200,6
S	1 407,6	263,2	142,8	206,9	532,3	262,3	1 425,0	245,6	133,2	195,4	638,9	211,8
O	1 464,9	226,5	141,7	208,0	600,4	288,3	1 517,7	285,9	146,7	181,1	676,3	225,8
N	1 489,6	273,7	143,6	201,4	591,4	279,5	1 486,7	260,4	138,1	188,1	699,8	200,3
D	1 685,7	319,6	142,0	220,5	716,7	286,8	1 689,3	267,9	147,1	189,4	860,2	224,6
1961 J	1 508,8	266,9	147,3	242,6	567,3	294,7	1 339,9	248,0	89,7	185,0	626,4	190,8
F	1 397,0	263,9	152,7	173,6	511,2	295,6	1 415,3	250,1	140,2	164,0	649,1	211,9
M	1 660,5	328,6	159,6	228,3	614,9	329,0	1 650,0	299,2	172,7	207,8	724,3	245,9
A	1 557,1	289,2	148,7	197,5	620,5	301,1	1 505,2	247,1	141,6	170,5	739,0	207,0
M	1 598,0	284,6	152,9	208,7	623,8	328,0	1 493,5	278,0	148,8	175,4	674,4	216,9
J	1 577,2	308,1	143,8	217,7	613,7	293,9	1 556,7	282,4	150,7	167,3	747,1	209,1
J	1 460,4	249,0	139,3	183,2	598,0	290,9	1 542,0	276,2	137,7	162,6	710,4	255,1
A	1 402,1	234,3	139,8	200,5	558,7	268,8	1 475,1	237,4	132,0	175,4	694,5	235,8

a) A partir de mars 1961, nouveau taux de change pour les Pays-Bas et l'Allemagne (RF) : voir en fin de volume.

ENTWICKLUNG DES EWG-HANDELS  
mit den wichtigsten Gebieten  
(tatsächliche Werte in Millionen Dollar)

TAB. 5

MIO \$

Zeitraum Période	import						export					
	EWG-CEE	France	Belg.-Lux.	Niederland	Deutsch- land (BR) a)	Italia	EWG-CEE	France	Belg.-Lux.	Niederland	Deutsch- land (BR) a)	Italia
<b>HANDEL MIT DER EFTA</b>												
1958	3 608,4	530,0	459,2	513,4	1 513,3	592,5	4 970,3	683,5	486,5	811,8	2 419,4	569,1
1959	3 894,8	480,6	511,3	570,6	1 719,4	612,9	5 414,9	753,9	524,0	847,5	2 644,7	644,8
1960	4 459,9	554,5	553,2	633,0	1 953,9	765,2	6 508,6	997,0	598,8	955,2	3 197,4	760,2
1959 I	898,3	122,7	118,2	129,3	384,5	143,7	1 194,0	156,8	122,5	193,3	576,0	145,4
II	981,4	126,8	124,9	144,5	431,8	153,5	1 337,2	200,8	122,6	216,1	649,9	147,7
III	950,4	103,3	125,1	140,8	434,8	146,5	1 320,3	170,9	133,9	203,7	651,4	160,4
IV	1 061,1	127,8	143,1	156,1	468,3	165,7	1 565,3	228,5	144,9	234,4	767,4	190,1
1960 I	1 075,0	145,6	142,0	148,6	453,7	185,1	1 532,2	249,4	148,1	225,2	732,5	177,0
II	1 100,5	132,2	131,9	150,7	487,8	197,9	1 620,7	257,6	149,8	230,9	782,2	200,1
III	1 076,4	122,3	133,2	155,8	474,9	190,2	1 580,3	232,0	137,9	245,7	777,2	187,4
IV	1 209,3	154,4	146,2	178,0	537,7	193,0	1 775,9	258,0	162,9	253,3	906,2	195,4
1961 I	1 144,2	162,2	142,8	174,7	465,3	199,2	1 705,4	268,2	150,7	255,9	823,4	207,2
II	1 230,6	177,0	140,8	176,3	541,5	195,0	1 779,7	279,4	155,9	230,4	918,2	195,8
1960 A	354,0	43,3	41,7	45,6	155,7	67,8	525,0	87,8	48,4	70,6	253,5	64,7
M	369,8	44,9	44,4	51,1	160,2	69,1	582,4	86,1	51,1	81,2	285,6	78,4
J	377,0	44,0	45,4	53,9	171,9	61,7	513,8	83,7	50,4	78,9	243,1	57,8
J	363,3	44,2	37,3	53,1	160,4	68,2	538,7	86,9	48,6	79,1	263,2	61,0
A	337,2	36,0	42,8	46,4	152,8	59,2	499,4	62,1	43,9	76,6	254,4	62,5
S	370,0	42,1	47,2	56,3	161,7	62,8	541,5	83,1	44,6	90,1	259,7	63,9
O	395,3	44,7	47,3	59,9	177,5	66,0	578,5	85,1	50,6	81,2	292,4	69,3
N	396,6	50,9	47,6	57,0	174,2	66,9	571,5	85,7	50,4	84,6	289,3	61,5
D	416,2	58,8	47,0	61,2	186,0	63,2	623,5	87,2	55,8	87,5	324,6	68,4
1961 J	358,0	47,5	38,8	60,4	149,2	62,2	530,5	84,9	38,8	84,8	263,3	58,8
F	354,9	50,8	47,1	51,0	144,1	62,0	540,0	80,1	51,5	75,5	265,9	67,0
M	432,1	63,9	56,9	63,2	172,1	76,0	634,7	103,2	60,4	95,4	294,2	81,4
A	389,9	57,4	47,4	53,6	172,0	59,5	588,5	89,3	47,7	75,9	311,2	64,5
M	418,6	56,4	47,8	57,4	187,2	69,9	592,2	95,2	52,1	79,5	297,6	67,8
J	422,7	63,2	46,1	65,4	182,3	65,7	599,9	95,0	56,2	74,7	309,8	64,2
J	407,0	55,7	49,3	57,8	175,9	68,2	601,1	89,9	49,7	72,5	308,0	81,0
A	382,0	47,6	44,4	67,8	162,0	60,2	581,5	71,0	47,3	82,1	291,7	89,4
<b>HANDEL MIT OSTEUROPA</b>												
1958	677,7	173,9	56,9	77,5	266,6	102,9	625,7	145,6	62,3	51,7	277,3	88,8
1959	823,9	160,4	74,4	110,4	323,2	155,4	711,6	158,4	60,1	58,4	314,2	120,4
1960	973,8	154,6	77,5	97,4	378,9	265,4	992,1	220,6	96,5	62,6	440,4	172,0
1959 I	190,5	40,9	16,4	24,4	74,3	34,6	138,4	30,2	14,4	15,2	50,8	27,8
II	198,6	46,6	15,0	27,7	71,8	37,5	161,7	40,8	13,9	14,2	71,3	21,5
III	198,1	30,8	20,7	31,6	78,5	36,5	177,6	37,9	13,7	13,7	81,0	31,3
IV	236,2	42,1	22,4	26,7	98,7	46,3	233,0	49,5	18,1	15,3	111,2	38,9
1960 I	228,7	36,6	17,4	23,6	83,5	67,6	226,3	53,4	24,4	12,7	94,9	40,8
II	226,6	36,4	18,0	20,8	87,5	63,9	240,9	58,9	24,8	14,2	94,3	48,6
III	245,8	38,3	20,7	26,3	95,3	65,3	219,7	50,0	22,7	15,8	91,4	39,9
IV	272,6	43,3	21,4	26,7	112,6	68,5	305,0	58,3	24,5	19,9	159,7	42,6
1961 I	257,9	42,2	22,0	26,1	92,5	75,1	266,7	53,5	23,1	22,2	120,6	47,3
II	252,5	42,1	16,9	21,8	92,8	78,9	265,5	53,3	25,2	22,4	115,5	49,2
1960 A	75,3	11,1	6,5	6,3	30,0	21,3	73,0	17,9	6,9	4,7	28,4	15,1
M	75,8	11,8	4,6	6,0	29,8	23,7	83,3	20,6	8,2	4,2	31,2	19,2
J	75,5	13,5	6,9	8,4	27,8	18,9	84,5	20,5	9,6	5,3	34,7	14,3
J	87,9	13,7	6,0	9,9	33,9	24,3	77,6	18,5	8,6	4,0	32,9	13,5
A	74,8	10,2	7,1	7,0	32,0	18,5	67,1	14,3	7,3	7,1	25,0	13,5
S	81,7	14,3	6,2	9,3	29,4	22,5	74,5	17,2	6,2	4,7	33,4	13,0
O	82,6	12,2	7,5	7,4	32,3	23,2	80,2	18,8	6,1	8,4	33,4	13,5
N	90,1	13,4	6,1	10,7	38,4	21,7	89,1	17,4	8,3	5,2	46,0	12,3
D	100,4	17,7	7,2	8,7	42,0	24,8	133,9	22,1	8,2	6,4	80,3	16,9
1961 J	84,8	15,1	5,5	10,0	31,3	22,8	77,7	15,8	3,2	7,4	38,0	12,2
F	81,2	12,2	8,4	7,0	28,2	25,4	89,1	17,1	8,6	6,5	40,5	16,4
M	91,8	14,8	8,0	9,0	33,0	27,0	99,9	19,7	11,2	8,3	42,1	18,7
A	87,6	13,8	5,6	7,6	29,9	30,7	89,2	17,5	6,0	5,7	46,0	14,1
M	79,9	12,6	5,2	7,4	30,4	24,3	89,3	17,1	9,4	10,2	34,1	18,5
J	85,0	15,7	6,1	6,8	32,4	24,0	86,1	18,7	9,3	6,5	35,3	16,3
J	86,5	12,6	6,0	8,7	35,5	23,7	87,3	20,4	5,0	4,3	36,1	21,4
A	88,8	10,9	5,8	9,3	35,1	27,6	81,4	19,0	6,8	5,2	33,1	17,2
<b>COMMERCE AVEC L'AELE</b>												
<b>COMMERCE AVEC L'EUROPE ORIENTALE</b>												

a) Ab März 1961 : neuer Umrechnungs-Kurs zum Dollar für die Niederlande und Deutschland (BR) - siehe am Ende dieses Heftes.

TAB. 5

ÉVOLUTION DU COMMERCE DE LA CEE  
avec les principales zones

(Valeurs courantes en millions de dollars)

MIO \$

Zeitraum Période	import						export					
	EWG-CEE	France	Belg.-Lux.	Nederland	Deutsch- land (BR) a)	Italia	EWG-CEE	France	Belg.-Lux.	Nederland	Deutsch- land (BR) a)	Italia
<b>HANDEL MIT NORDAMERIKA</b>												
<b>COMMERCE AVEC L'AMERIQUE DU NORD</b>												
1958	3 237,9	620,2	355,2	460,6	1 228,6	573,3	1 900,8	343,6	321,8	206,0	744,6	284,9
1959	2 980,8	481,0	371,3	467,9	1 255,1	405,5	2 667,8	521,3	487,1	235,9	1 042,7	380,8
1960	4 276,8	836,1	439,6	636,3	1 631,9	732,9	2 537,1	448,5	407,5	228,2	1 025,0	427,9
1959 I	704,9	116,5	93,0	102,0	284,2	109,1	539,2	98,6	106,3	49,8	205,3	79,2
II	712,2	120,1	84,0	106,6	299,3	102,2	689,4	143,5	129,5	63,1	260,3	92,9
III	704,8	98,3	83,5	117,7	313,9	91,3	699,8	131,1	127,0	66,9	272,5	102,3
IV	856,6	146,0	110,8	141,6	357,6	100,6	737,5	148,2	124,3	56,1	304,6	104,3
1960 I	995,4	208,8	115,7	156,4	366,8	147,8	701,9	147,5	125,1	55,7	270,5	103,1
II	1 035,6	190,7	109,4	145,4	409,2	180,9	609,1	110,0	100,3	55,5	237,9	105,4
III	1 088,6	234,4	103,4	162,0	393,9	194,9	599,5	94,2	90,7	60,4	241,5	112,7
IV	1 154,0	202,1	111,1	172,6	462,0	206,2	625,0	96,8	91,4	56,7	274,8	105,4
1961 I	1 133,3	210,0	107,8	147,1	412,3	256,0	538,9	87,5	82,5	55,3	224,2	89,4
II	1 188,1	236,6	105,3	157,1	437,4	251,6	619,0	111,2	106,4	52,9	251,8	96,7
1960 A	321,3	63,4	37,8	43,6	116,7	59,9	211,4	37,3	36,1	19,7	81,0	37,3
M	344,2	68,0	31,8	53,2	132,3	59,0	200,0	37,8	33,5	18,2	75,9	34,7
J	367,2	59,4	39,8	48,7	160,3	59,1	197,9	34,9	30,7	17,6	81,1	33,7
J	411,2	86,8	35,4	58,9	149,0	81,1	210,8	36,7	31,7	17,9	87,7	36,9
A	344,5	65,6	33,6	49,3	140,4	55,7	177,8	26,0	27,0	18,4	70,0	36,4
S	329,7	82,0	31,3	53,8	104,5	58,1	210,9	31,5	31,6	24,1	83,8	39,9
O	358,2	51,6	34,3	55,7	145,8	70,7	220,5	39,5	33,6	20,7	84,1	42,6
N	345,4	68,8	33,3	51,8	124,8	66,7	203,4	29,9	25,8	19,6	96,1	32,0
D	450,6	81,7	39,9	65,6	191,3	72,1	201,9	27,3	30,9	16,5	94,7	32,5
1961 J	367,6	52,7	38,1	58,6	139,5	78,6	150,3	23,5	23,1	17,4	60,5	25,8
F	342,1	65,1	34,7	39,5	119,2	83,6	176,4	28,5	24,7	17,7	77,7	27,8
M	423,4	92,2	35,0	48,8	153,7	93,7	211,4	35,5	34,7	19,4	86,0	35,9
A	393,0	72,1	33,6	49,9	151,1	86,3	193,9	29,1	34,4	17,6	82,8	30,1
M	397,9	73,6	33,8	57,4	146,4	86,8	202,9	36,9	36,9	16,7	80,8	31,6
J	396,4	90,9	37,0	50,1	139,8	78,6	222,1	45,2	35,0	18,7	88,2	35,0
J	333,8	58,9	27,7	41,2	135,6	70,5	208,3	42,5	35,7	14,6	75,5	39,8
A	315,5	52,9	32,6	44,3	123,8	61,9	220,3	40,1	31,6	18,9	88,7	41,0
<b>HANDEL MIT LATEINAMERIKA</b>												
<b>COMMERCE AVEC L'AMERIQUE LATINE</b>												
1958	1 568,2	212,5	145,2	240,4	755,8	214,3	1 492,0	212,4	173,2	132,7	703,5	270,1
1959	1 633,1	217,7	147,6	240,0	797,3	230,5	1 507,3	232,6	157,6	150,0	715,3	251,8
1960	1 811,6	255,8	172,2	227,8	865,6	290,2	1 569,2	262,1	145,6	144,9	749,8	266,8
1959 I	376,5	43,0	36,1	64,2	185,0	48,3	317,8	45,5	34,7	39,5	145,5	52,6
II	409,2	54,7	35,4	60,2	203,2	55,8	369,8	54,1	37,6	39,1	183,8	55,3
III	411,3	58,7	32,9	59,5	201,3	59,0	388,8	57,9	43,9	32,7	177,4	77,0
IV	433,5	61,4	43,3	56,1	207,8	65,0	430,0	75,1	41,5	38,7	208,6	66,1
1960 I	427,8	58,2	41,3	56,1	192,3	79,9	392,9	65,8	43,9	41,1	180,6	61,5
II	465,8	71,5	46,9	61,9	219,2	66,3	367,9	66,1	34,4	31,6	177,0	58,8
III	455,9	64,4	45,9	55,7	220,2	69,7	380,3	59,0	31,6	35,8	182,2	71,7
IV	462,0	61,7	38,0	54,1	233,9	74,3	427,9	71,2	35,8	36,4	210,0	74,5
1961 I	428,8	59,1	42,9	65,3	201,7	59,8	394,4	64,3	28,7	35,7	188,6	77,1
II	480,4	72,0	44,6	61,4	231,9	70,5	404,2	65,5	31,3	32,5	205,6	69,2
1960 A	151,8	23,2	15,8	21,0	70,7	21,0	120,8	19,6	11,4	11,3	60,6	17,8
M	159,5	25,4	15,2	19,1	77,5	22,3	122,4	25,0	9,9	10,2	57,7	19,5
J	154,5	22,9	15,9	21,8	70,9	22,9	124,9	21,5	13,1	10,0	58,8	21,6
J	163,1	19,7	15,5	20,2	82,1	25,5	137,1	22,9	12,0	13,4	64,2	24,7
A	145,5	21,4	16,9	17,7	67,8	21,7	117,3	15,1	8,6	9,2	61,1	23,2
S	147,1	23,3	13,3	17,8	70,3	22,4	125,7	21,0	10,8	13,3	56,9	23,8
O	158,7	21,9	13,9	19,1	80,0	23,8	140,5	26,8	11,7	14,7	62,7	24,7
N	147,5	17,7	12,3	19,0	73,0	25,5	133,8	20,8	11,8	11,8	67,9	21,6
D	156,5	22,1	11,6	16,8	80,9	25,1	153,3	23,6	10,4	10,4	79,4	29,5
1961 J	147,1	18,5	14,9	23,5	67,4	22,8	125,8	19,3	5,3	13,1	64,0	24,2
F	127,7	18,7	14,1	17,8	58,6	18,4	128,4	20,5	9,8	10,2	60,8	27,1
M	154,0	21,9	13,8	23,9	75,8	18,6	140,2	24,6	13,6	12,4	63,8	25,9
A	157,0	22,0	12,9	19,9	80,4	21,8	134,0	20,5	10,6	9,1	71,3	22,5
M	157,1	23,7	16,8	19,6	71,8	25,1	125,1	20,2	8,9	11,1	60,8	24,2
J	165,9	26,2	14,9	21,9	79,7	23,2	144,8	24,9	11,8	12,3	73,5	22,3
J	148,0	21,2	14,0	15,9	74,5	22,4	153,8	26,4	11,6	15,3	70,4	30,1
A	141,6	18,2	12,5	17,3	69,0	24,5	131,2	18,7	11,6	10,8	70,7	19,3

a) A partir de mars 1961, nouveau taux de change pour les Pays-Bas et l'Allemagne (RF) : voir en fin de volume.



ENTWICKLUNG DES EWG-HANDELS  
mit den wichtigsten Gebieten  
(tatsächliche Werte in Millionen Dollar)

TAB. 5

MIO \$

Zeitraum Période	Import						Export					
	EWG-CEE	France	Belg.-Lux.	Niederland a)	Deutsch- land (BR) a)	Italia	EWG-CEE	France	Belg.-Lux.	Niederland a)	Deutsch- land (BR) a)	Italia
<b>HANDEL MIT DEM NAHEN OSTEN</b>						<b>COMMERCE AVEC LE MOYEN-ORIENT</b>						
1958	1 904,8	630,3	167,6	318,0	313,0	475,6	913,4	138,7	98,4	94,3	410,1	171,8
1959	1 893,2	577,0	167,1	274,4	427,4	447,3	921,0	153,2	79,8	110,9	423,2	153,9
1960	1 980,9	485,0	168,7	319,0	518,6	489,6	1 125,0	184,7	106,4	135,3	496,6	202,0
1959 I	462,1	147,9	46,3	70,4	81,0	116,6	216,6	32,4	19,3	22,6	98,5	43,8
II	476,6	141,6	43,6	80,5	98,6	112,3	231,7	40,4	18,3	26,1	111,6	35,3
III	445,3	134,5	33,1	59,2	108,4	110,2	215,9	32,2	17,8	31,2	98,3	36,4
IV	480,6	151,5	43,4	64,3	108,7	112,7	247,7	45,2	22,2	27,7	109,2	43,4
1960 I	525,5	142,5	51,0	79,6	126,9	125,6	285,0	54,5	25,3	36,5	116,9	51,8
II	486,8	116,9	38,5	87,1	127,1	117,2	283,4	45,6	28,7	36,3	118,4	54,4
III	470,2	113,2	44,7	80,4	110,8	121,1	267,2	39,2	23,0	30,1	128,5	46,4
IV	513,1	113,0	34,9	71,3	170,9	122,9	294,1	48,0	20,1	33,4	135,9	46,8
1961 I	513,9	117,7	44,0	87,6	139,7	125,0	291,2	46,6	21,6	33,3	140,3	49,4
II	504,5	104,4	42,8	89,9	144,8	122,6	268,5	41,5	24,0	27,3	129,9	45,8
1960 A	157,4	42,7	12,3	26,0	37,4	38,9	89,3	15,6	10,7	9,7	34,6	18,7
M	167,8	37,3	14,1	26,6	47,8	42,0	99,6	14,5	8,6	13,2	43,9	19,5
J	160,2	36,9	12,1	34,5	41,9	34,8	95,3	15,5	9,3	13,5	39,9	17,0
J	157,3	37,0	14,4	22,7	38,3	45,0	94,0	13,8	7,6	9,8	47,0	15,9
A	150,7	38,1	12,6	27,2	37,0	35,8	85,0	14,1	7,6	9,8	38,7	14,9
S	165,2	38,2	17,6	30,5	39,4	39,5	89,3	12,3	7,8	10,9	43,2	15,0
O	155,9	31,5	11,1	26,7	41,8	44,8	92,1	13,6	9,9	10,5	40,0	18,3
N	158,4	39,9	13,2	22,2	42,2	41,0	90,1	15,5	9,5	10,5	38,9	15,7
D	178,9	40,9	9,6	23,1	64,5	40,8	104,9	14,8	8,8	10,9	53,0	17,5
1961 J	187,8	40,6	13,9	34,4	53,5	43,4	81,4	12,4	3,4	9,3	40,8	15,6
F	149,7	35,1	15,9	20,5	38,9	39,3	91,3	14,4	8,7	9,9	42,0	16,4
M	176,5	42,0	14,2	32,7	47,3	40,3	117,7	19,8	9,6	13,5	57,5	17,4
A	171,7	38,6	15,1	26,6	47,3	42,1	92,8	13,2	8,9	9,8	45,2	15,7
M	166,0	32,1	16,9	26,6	50,7	39,7	86,7	15,6	7,7	8,5	38,5	16,4
J	166,0	33,7	10,4	34,8	46,8	40,3	88,8	12,6	7,3	9,0	46,2	13,7
J	147,8	31,5	12,1	20,7	46,7	36,7	84,6	14,0	7,4	8,6	37,2	17,4
A	157,0	38,3	11,8	19,7	43,7	43,5	89,3	18,6	7,6	11,6	36,2	15,4
<b>HANDEL MIT DEM FERNE OSTEN</b>						<b>COMMERCE AVEC L'EXTRÊME-ORIENT</b>						
1958	911,9	189,5	77,0	169,5	354,4	121,5	1 417,9	237,7	154,6	123,7	740,4	161,6
1959	899,7	171,7	77,3	162,6	371,0	117,0	1 270,1	201,2	119,2	141,9	683,4	124,4
1960	1 139,4	231,2	87,3	176,1	465,3	179,6	1 438,0	248,9	152,3	150,7	709,3	176,8
1959 I	214,2	42,2	20,9	36,9	87,5	26,6	276,1	40,7	26,6	25,6	157,7	25,5
II	218,9	42,7	18,4	40,1	89,1	28,6	315,2	45,1	32,0	35,2	171,6	31,3
III	219,2	38,2	17,5	40,0	93,7	29,8	311,4	45,1	26,8	40,2	166,7	32,5
IV	260,2	49,9	20,6	45,8	111,9	32,0	372,1	70,9	34,2	41,6	191,1	34,4
1960 I	334,7	68,6	27,3	57,2	135,3	46,3	385,1	70,9	42,9	37,8	190,4	43,1
II	281,9	57,2	21,9	43,8	112,6	46,4	361,0	61,9	44,9	40,6	167,7	46,0
III	239,7	46,6	17,7	34,9	99,5	40,9	327,3	53,4	31,4	34,6	166,7	41,2
IV	275,0	57,8	20,4	40,1	110,9	45,8	360,4	62,3	32,9	37,2	181,9	46,1
1961 I	275,2	53,9	26,0	45,7	108,1	41,4	362,9	61,3	33,0	41,2	173,7	53,7
II	264,6	48,2	23,0	36,6	117,2	39,5	354,2	53,9	33,2	45,3	180,1	41,7
1960 A	99,3	19,7	7,2	16,6	41,2	14,6	121,1	22,1	16,8	14,0	53,9	14,2
M	100,7	19,5	8,2	14,3	41,0	17,7	120,4	21,3	12,1	13,8	55,8	17,4
J	83,3	17,9	6,5	13,0	30,3	14,5	119,6	18,5	15,9	12,7	58,0	14,4
J	76,4	16,3	5,2	10,5	30,9	13,6	115,2	17,6	10,5	12,4	60,9	13,9
A	79,8	15,5	6,2	12,1	33,0	13,0	102,0	17,6	9,3	10,6	48,9	15,6
S	82,3	14,8	6,2	12,3	34,7	14,3	108,7	18,1	11,3	11,4	56,2	11,6
O	89,7	17,0	6,3	12,2	38,1	16,0	117,4	24,9	12,4	12,8	52,1	15,3
N	98,6	17,3	7,5	13,6	43,6	16,6	123,0	19,4	13,5	16,7	55,4	17,9
D	103,8	24,7	6,8	14,8	42,1	15,5	141,6	19,9	18,9	11,8	83,4	7,6
1961 J	88,0	15,4	8,5	15,8	35,0	13,2	115,6	20,2	5,2	13,6	58,5	18,0
F	85,6	16,5	8,6	12,5	33,1	15,0	120,1	20,0	12,5	12,6	58,2	16,7
M	102,1	22,0	9,0	17,4	40,1	13,6	127,1	21,1	15,3	14,9	57,0	18,9
A	93,0	16,5	9,2	12,4	43,5	11,5	121,9	15,9	13,1	16,9	61,5	14,5
M	90,8	15,1	8,1	14,1	38,1	15,4	111,0	18,0	10,4	14,6	53,9	14,1
J	80,3	16,6	5,6	10,0	35,7	12,4	121,0	20,0	9,9	13,7	64,2	13,1
J	75,0	13,0	5,5	9,8	33,6	13,0	117,6	22,6	10,2	11,0	58,9	15,0
A	73,4	14,5	5,8	12,1	29,4	11,6	112,2	17,0	9,2	10,8	63,8	11,3

a) Ab März 1961 : neuer Umrechnungs-Kurs zum Dollar für die Niederlande und Deutschland (BR) - siehe am Ende dieses Heftes.

**EWG-HANDEL mit den wichtigsten Drittländern**  
**COMMERCE DE LA CEE avec les principaux pays tiers**

Mio \$

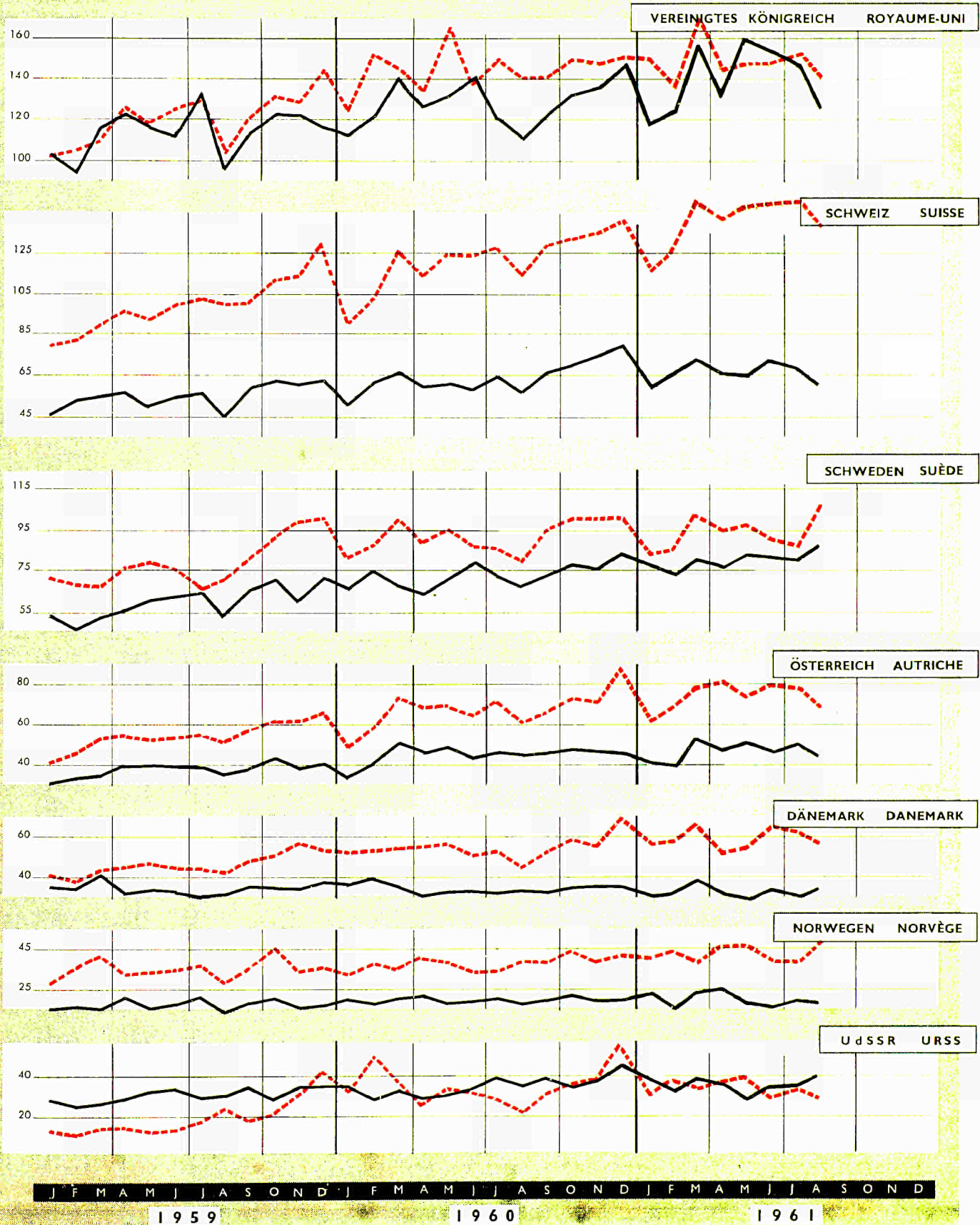

— import. - - - export.









TAB. 6

RÉSEAU DU COMMERCE DE LA CEE

## export

Valeurs : milliers de dollars  
Indices : même période de l'année précédente = 100

JAN.-AUG. — JAN.-AOÛT 1961	EWG - CEE		France		Belg. - Lux.		Nederland <sup>a)</sup>		Deutschland (BR) <sup>a)</sup>		Italia	
	1 000 \$	Indices	1 000 \$	Indices	1 000 \$	Indices	1 000 \$	Indices	1 000 \$	Indices	1 000 \$	Indices
A M E R I Q U E	2806.059	98	516.824	94	346.010	81	275.125	98	1203.844	103	464.256	102
ETATS UNIS	1390.978	91	247.715	87	231.721	82	121.255	95	555.944	95	234.343	92
CANADA	191.817	100	33.544	97	24.498	81	20.537	106	84.261	104	28.977	112
• ST PIERRE MIQ	757	NS	633	106	9	36	72	59	28	215	15	NS
MEXIQUE	102.362	110	18.188	98	4.779	102	7.214	103	54.569	114	17.612	120
CUBA	25.144	83	4.202	61	3.211	54	6.642	130	8.526	91	2.563	82
HAÏTI	4.210	84	904	81	7.62	60	7.26	99	1.466	100	352	84
DOMINICAINE REP	9.409	118	1.450	152	1.316	90	1.932	319	3.220	85	1.491	128
FED INDES OCC 6	23.494	NS			3.223	110	9.115	97	8.790	102	2.366	NS
ANTILLES NEER 7	17.905	89			616	78	13.939	94	2.554	79	796	64
• ANTILLES FR	48.446	105	46.061	106	502	67	558	49	937	140	388	184
GUATEMALA	15.847	102	1.412	81	2.064	80	1.775	115	9.037	111	1.559	105
HONDURAS BRIT 6	17.910	NS			740	139	6.171	293	10.560	784	439	NS
HONDURAS REP	4.226	85	482	106	530	90	908	84	2.023	82	283	74
SALVADOR	14.074	95	1.069	76	1.140	73	2.421	105	8.251	103	1.193	79
NICARAGUA	6.980	140	763	275	893	138	664	126	3.847	120	813	237
COSTA RICA	12.545	89	1.119	58	1.744	104	2.318	86	6.431	96	933	88
PANAMA REP	31.657	76	3.867	114	2.171	52	7.306	398	12.254	41	6.059	258
CANAL PANAMA	4.909	122	2.657	75	200	833	463	193	932	NS	857	487
VENEZUELA	120.016	76	17.016	114	12.621	54	13.815	82	48.660	79	27.904	66
COLOMBIE	66.699	113	11.617	117	6.861	77	6.747	109	34.317	122	7.157	126
GUYANE BRIT 6	4.567	113			393	116	2.040	107	1.749	180	385	47
SURINAM	10.234	104			812	80	6.609	96	2.624	138	189	201
• GUYANE FR	3.436	108	3.145	106	36	106	1.111	125	1.18	176	26	236
EQUATEUR	19.436	117	1.842	96	4.199	147	2.177	140	9.599	107	1.619	119
BRESIL	179.591	97	31.025	69	9.357	81	10.556	52	93.088	112	35.565	138
PEROU	58.937	119	5.688	102	5.637	85	8.793	113	31.704	130	7.115	134
CHILI	81.949	111	11.231	90	5.113	137	4.449	134	52.027	109	9.129	136
BOLIVIE	8.937	100	6.779	109	820	78	1.653	176	5.147	110	638	39
PARAGUAY	4.422	93	311	103	332	41	313	82	3.210	106	256	98
PTOM BRIT AM 6	6.988	NS	6.988	113								
URUGUAY	32.717	111	5.478	102	3.089	58	3.150	107	15.350	132	5.650	135
PTOM NEER AM 7	1.108	94	1.108	94								
ARGENTINE	284.352	139	56.630	152	16.621	87	10.696	93	132.621	149	67.784	140
A S I E	1617.717	101	271.357	99	155.302	78	206.036	105	767.715	106	217.307	103
CHYPRE	19.217	105	4.323	104	1.707	102	1.901	88	5.903	110	5.383	109
LIBAN	84.146	105	25.407	111	8.917	89	7.187	124	24.195	101	18.440	105
SYRIE	36.825	69	6.453	46	2.959	54	5.622	87	15.245	88	6.546	65
IRAK	51.414	110	2.536	332	10.664	87	6.241	92	26.003	120	5.970	115
IRAN	141.532	98	21.681	92	10.627	82	12.905	73	79.416	106	16.903	108
ISRAEL	114.563	121	32.461	172	6.740	82	13.719	95	50.623	124	11.020	87
JORDANIE	15.385	78	1.443	87	2.057	102	1.889	79	7.833	100	2.163	37
ARABIE SEODITE	30.650	102	3.750	142	3.693	72	5.299	78	13.418	123	4.390	96
KOWEIT	30.042	94	3.611	95	3.941	60	3.260	80	13.815	112	5.415	104
QATAR BAHR TRUC	11.287	106	1.036	145	1.315	93	3.415	93	4.299	135	1.222	72
YEMEN	267	88	38	165			7	54	6.62	93	160	80
ADEN	14.036	133	2.205	217	1.096	125	3.337	103	3.762	105	3.636	204
AFGHANISTAN	7.315	156	2.235	62	602	381	6.613	119	5.099	164	7.66	146
PAKISTAN	78.154	91	7.245	42	12.310	107	7.806	115	38.652	99	12.141	107
UNION INDIENNE	212.400	93	26.939	89	12.635	65	19.423	130	124.686	95	28.727	86
NEPAL BHOUTAN 8	69	NS					5	71	56	147	8	12
CEYLAN MALDIVES	22.405	85	3.808	103	4.690	90	4.409	106	7.598	70	1.900	78
UNION BIRMANE	16.883	100	1.473	196	969	57	5.386	98	6.600	96	2.455	116
MONGOLIE R POP8	5	NS									5	NS
CHINE CONTINENT	82.500	47			9.600	25	3.605	62	19.826	28	24.938	89
COREE NORD 8	4.240	460	24.531	72					4.182	911	57	12
COREE SUD 8	19.280	43			852	36	1.446	31	13.214	44	3.875	50
JAPON	199.059	146	24.838	138	17.956	96	21.983	149	119.555	161	14.727	140
FORMOSE	10.752	99	1.060	190	856	121	1.149	116	6.346	86	1.341	106
HONG KONG	57.483	103	6.110	106	9.313	90	10.674	105	22.688	106	8.698	107
THAÏLANDE	47.364	123	7.019	152	2.061	110	14.928	125	18.920	118	4.436	108
LAOS 9	1.147	NS	881	61	2	40	32	29	143	53	89	2
CAMBODGE	14.063	NS	9.516	87	740	177	537	112	2.663	106	607	NS
VIETNAM NORD 9	2.193	NS	7.87	53	109	214	67	NS	3.85	106	845	NS
VIETNAM SUD	41.473	NS	23.296	77	3.696	138	884	82	9.706	134	3.891	NS
PHILIPPINES	44.183	138	6.683	212	4.184	136	7.423	124	22.065	119	3.828	295
MALAISIE FED 9	38.284	112	5.580	132	4.531	148	9.067	122	15.288	107	3.818	73
SINGAPOUR	46.712	NS	4.241	104	5.042	121	19.395	208	13.934	150	4.100	85
ASIE NDA 8	2.235	NS	2.235	130								
BORNEO NRD BRIT	2.411	111	7.40	122	198	105	903	112	503	94	67	146
INDONESIE	110.231	151	8.812	159	10.579	136	10.260	61	66.666	171	13.914	345
PTOM PORTUG AS	7.395	140	384	96	661	112	1.258	128	4.366	140	728	352
O C E A N I E	215.175	93	39.842	90	17.256	66	37.067	109	99.232	99	21.778	84
AUSTRALIE	142.588	81	15.033	61	11.052	55	21.083	87	78.009	93	17.411	79
NOUV ZELANDE	40.304	129	4.407	117	5.334	104	9.742	183	17.165	128	3.656	105
• NOUV GUIN NEER	7.195	143	214	282	511	117	5.620	140	573	127	277	390
DEP USA OCEANIE	610	70	67	279	8	4	55	48	252	55	228	438
OCEANIE BRIT	1.912	112	1.238	112	40	108	206	155	388	140	40	27
• OCEANIE FRANÇ	22.566	135	18.883	126	311	158	361	139	2.845	229	166	503
D I V E R S	123.238	105			13.668	100	36.249	131	23.455	110	49.866	106
PROVISIONS BORD	117.261	103			13.668	100	36.249	131	23.455	113	43.889	101
DIVERS NDA	45	4									45	7
NON SPECIFIES	5.932	214									5.932	214

a) A partir de mars 1961, nouveau taux de change pour les Pays-Bas et l'Allemagne (RF): voir en fin de volume.

HANDELSNETZ DER EWG

TAB. 6

Werte : Tausend Dollar  
Indices : Vergleichszeitraum des Vorjahres = 100

import

AUGUST - AOÛT 1961	EWG - CEE		France		Belg. - Lux.		Nederland <sup>a)</sup>		Deutschland (BR) <sup>a)</sup>		Italia	
	Ursprung - Origine	1 000 \$	Indices	1 000 \$	Indices	1 000 \$	Indices	1 000 \$	Indices	1 000 \$	Indices	1 000 \$
M O N D E	2439.062	109	465.873	104	318.899	103	396.487	117	856.249	108	401.554	116
T. EXCL METR CEE	1524.153	103	319.101	101	153.281	94	203.559	109	571.901	102	276.311	111
CEE METROP	914.909	120	146.772	111	165.618	115	192.928	126	284.348	121	125.243	128
• DOM CEE	88.573	103	42.180	95	861	647	101	281	4.200	199	1.231	297
• PTOM CEE	70.827	98	42.605	110	12.555	66	2.925	151	7.026	98	5.716	101
PAYS TIERS	1402.052	104	234.316	100	139.763	97	200.519	109	558.687	102	268.767	111
A E L E	381.992	113	47.564	132	44.386	104	67.773	146	162.049	106	60.220	102
EUROPE ORIENT	88.760	119	10.897	107	5.821	82	9.340	133	35.083	110	27.619	149
AMERIQUE NORD	315.465	92	52.901	81	32.565	97	44.266	90	123.823	88	61.910	111
AMERIQUE LATINE	141.550	97	18.224	85	12.488	74	17.310	98	68.989	102	24.539	113
MOYER ORIENT	156.991	104	38.288	100	11.766	93	19.651	72	43.740	118	43.546	122
EXTREME ORIENT	73.432	92	14.525	94	5.778	94	12.117	100	29.369	89	11.643	89
E U R O P E	1473.551	118	215.828	115	222.780	111	281.001	130	524.192	115	229.750	121
FRANCE	195.112	139			44.407	128	18.093	137	91.445	138	41.167	157
BELGIQUE LUXBG	150.154	113	25.532	98			70.365	126	45.419	106	8.838	116
PAYS BAS	152.776	112	16.264	116	52.532	109			75.003	112	8.977	120
ALLEMAGNE RF	301.449	116	84.753	114	58.624	108	91.811	123			66.261	117
ITALIE	115.418	125	20.223	111	10.055	137	12.659	141	72.481	125		
ROYAUME UNI	125.987	115	21.113	144	21.261	105	26.928	114	33.405	100	23.280	132
ISLANDE	993	173	55	32		300	218	779	320	132	397	305
IRLANDE	2.563	107	393	116	185	55	482	274	1.368	112	135	42
NORVEGE	20.201	113	2.399	111	1.553	95	2.123	134	11.961	120	2.165	84
SUEDE	88.807	129	7.612	110	11.624	112	25.007	254	38.437	110	6.127	92
FINLANDE	36.309	115	5.511	105	4.552	100	6.823	96	16.848	131	2.575	138
DANEMARK	34.711	100	1.902	154	1.553	67	2.878	126	23.902	105	4.476	71
SUISSE	62.138	110	11.802	134	5.455	100	6.959	120	27.487	105	10.435	105
AUTRICHE	44.668	102	1.847	128	2.076	108	3.112	126	24.779	109	12.854	85
PORTUGAL	5.480	91	889	126	864	99	766	99	2.078	78	883	87
ESPAGNE	21.251	119	3.036	151	1.135	95	2.181	230	8.793	95	6.106	137
GIBRALTAR MALTE	141	176			1	33	15	125	2	8	123	308
YOUgosLAVIE	12.704	105	571	146	392	113	562	83	5.374	107	5.805	103
ALBANIE	31	194			6	600			5	71	20	250
GRECE	8.714	161	284	254	180	101	298	141	7.329	169	623	111
TURQUIE	5.178	83	711	158	507	98	381	176	2.678	70	901	76
EUROPE NDA	37	93	34	85							3	NS
U R S S	40.116	114	6.035	86	2.145	59	3.158	101	13.148	105	15.630	178
ZONE MARK EST	5.002	128	590	127	1.344	99	1.669	142			1.399	150
POLOGNE	11.674	104	671	92	580	90	1.157	172	6.949	105	2.317	92
TSCHECOSLOVAQUIE	10.901	110	1.015	151	831	81	1.707	110	5.227	113	2.121	106
HONGRIE	6.829	155	401	114	263	96	506	204	4.214	154	1.445	183
ROUMANIE	11.228	138	2.032	217	533	711	1.077	508	3.901	98	3.685	127
BULGARIE	2.979	136	153	228	119	155	66	150	1.639	114	1.002	175
A F R I Q U E	214.988	101	104.586	104	23.738	77	15.972	112	47.829	107	22.863	98
MAROC	16.760	90	9.700	89	1.338	108	595	70	3.295	101	1.832	79
• ALGERIE	43.102	105	37.151	97	856	696	101	281	4.173	199	821	198
TUNISIE	7.274	117	4.979	106	366	NS	1.124	NS	124	79	681	51
CANARIES	149	NS			9	225	2	100	136	90	2	NS
SAMARA ESPAGN	5											
LYBIE	480	218			28	933	36	514	17	155	399	202
EGYPTE	4.980	133	711	652	494	422	588	53	1.280	101	1.907	167
SOUDAN	4.889	111	642	84	352	140	470	296	2.299	139	1.126	71
• MAURITANIE	24	NS	24	96								
• MALI	1.092	NS	984	94								
• NIGER	576	NS	567	190								
• TCHAD	1.136	NS	1.096	188								
• SENEGAL	9.361	NS	8.470	117					745	NS	146	NS
GAMBIE	2											
GUINEE PORTUG	171	120					86	97	85	177		
GUINEE REP	868	52	386	48	70	8			405	NS	7	NS
• HAUTE VOLTA	91	NS	90	NS								
SIERRA LEONE	932	NS			4	25	518	124	404	121	1	NS
LIBERIA	3.462	73	93	NS	477	24	838	97	1.664	100	390	182
• COTE IVOIRE	8.708	NS	6.960	105					840	NS	908	NS
GHANA	8.737	94	85	28	499	54	928	76	5.343	115	1.882	85
• TOGO REP	965	NS	881	142	12	NS	52	137	9	35	11	NS
• DAHOMEY	1.344	NS	1.344	185								
NIGERIA	13.474	97	3.822	205	852	232	3.087	91	3.641	56	2.072	121
• ANCIENNE AOF	1.306	NS			525	367	781	169				
AFR PORTUG NS	593	77	593	77								
AFR OC BRIT NS	1	NS	1	3								
• CAMEROUN	5.000	75	3.689	77	156	51	503	80	356	54	296	117
• REP CENTRE AF	922	NS	918	90								
GUINEE ESPAGN	204	NS					122	271	1	NS	3	NS
• GABON	4.572	NS	3.509	95					82	482		
• CONGO BRAZZA	1.804	NS	870	162					945	NS	118	NS
• CONGO LEO	22.321	82	4.967	143					924	NS	10	NS
• RUAANDA URUNDI	53	NS			11.633	64	826	181	2.975	128	1.920	65
ANCOLA	3.204	104			36	100	2	NS	6	NS	9	NS
ETHIOPIE	1.239	109	172	99	152	75	2.412	176	549	41	91	50
• COTE FR SOHAL	34	680	9	NS	30	600	183	150	272	247	582	80
• SOMALIE REP	1.999	129	22	65			6	NS	17	850	2	200
KENYA OUGANDA	3.285	81			113	95			3	9	1.974	134
TANCANYKA	1.493	57			186	26	292	102	2.220	74	660	102
ZANZIBAR PEHBA	38	27			1	50	277	41	779	78	251	97
MOZAMBIQUE	592	126			64	194	10	25	18	35	9	19
• MALCACHE REP	6.096	112	5.814	118	49	60	256	175	194	89	78	107
• REUNION COH	473	NS	421	108			34	106	116	45	83	79
RHODESIE NYASSA	10.931	122	1.719	89	532	83	182	37	26	371	26	NS
UNION SUD AFR	18.934	112	3.398	127	4.773	112	972	95	7.406	179	1.092	63
• ANCIENNE AEF	820	NS			131	30	689	245	6.477	108	3.314	116
AFR OR BRIT NS	499	71	499	71								
AFR ESPAGN NS	5											

a) Ab März 1961: neuer Umrechnungs-Kurs zum Dollar für die Niederlande und Deutschland (BR) - siehe am Ende dieses Heftes.



TAB. 6

## RÉSEAU DU COMMERCE DE LA CEE

## import

Valeurs : milliers de dollars  
Indices : même période de l'année précédente = 100

AUGUST - AOÛT 1961	EWG - CEE		France		Belg. - Lux.		Nederland <sup>a)</sup>		Deutschland (BR) <sup>a)</sup>		Italia	
	1 000 \$	Indices	1 000 \$	Indices	1 000 \$	Indices	1 000 \$	Indices	1 000 \$	Indices	1 000 \$	Indices
A M E R I Q U E	469.397	94	76.155	82	45.324	89	64.405	94	195.980	93	87.533	112
ETATS UNIS	277.400	89	45.073	78	27.425	95	39.904	85	100.537	88	55.461	108
CANADA	38.065	111	7.828	103	5.140	111	4.362	192	14.286	92	6.449	151
ST PIERRE MIO	43	NS	43	NS								
MEXIQUE	6.953	81	1.086	85	201	23	746	43	4.444	116	476	59
CUBA	796	17	299	36	25	3	308	35	118	6	46	31
HAITI	1.070	86	248	131	198	52	44	70	272	214	308	64
DOMINICAINE REP	2.404	118	23	58	248	68	644	261	1.328	106	161	125
FED INDES OCC 6	1.679	NS			84	97	1.294	375	224	82	77	NS
ANTILLES. NEER 7	3.706	184			70	23	705	107	2.336	290	595	238
ANTILLES FR	4.988	89	4.603	82					1	100	384	NS
GUATEMALA	1.532	70	32	168	104	155	73	18	1.258	77	65	88
HONDURAS BRIT 6	737	NS			15	NS	627	461	81	NS	14	NS
HONDURAS REP	550	65	5	NS	69	41	35	33	326	77	115	77
SALVADOR	2.363	83	24	27	73	33	151	55.9	2.093	85	22	47
NICARAGUA	1.361	102	2		124	153	212	107	949	170	74	109
COSTA RICA	1.737	108	34	227	36	189	170	472	1.367	96	130	106
PANAMA REP	452	78			5	2	48	533	30	9	369	NS
CANAL PANAMA	68	174	59	155							9	900
VENEZUELA	18.764	113	5.777	129	1.191	64	1.462	64	8.500	133	1.834	113
COLOMBIE	7.265	97	115	18	383	56	1.721	154	4.919	105	127	35
GUYANE BRIT 6	224	120			44	440	10	38	165	295	5	5
SURINAM	607	64			53	20	193	73	361	86		
GUYANE FR	10	71	5	125	5	50						
EQUATEUR	3.377	113	268	227	292	92	226	130	2.379	108	212	115
BRESIL	24.891	111	4.264	92	2.607	114	3.199	99	11.716	126	3.105	107
PEROU	14.845	97	739	54	1.966	71	2.541	156	8.597	94	1.002	219
CHILI	13.219	85	1.007	34	776	592	335	360	9.637	89	1.464	95
BOLIVIE	521	114			117	NS	48	NS	355	83	1	5
PARAGUAY	981	120	365	545	56	89	151	129	397	75	12	29
PTOM BRIT AM 6	221	NS	221	157								
URUGUAY	4.385	116	527	230	532	147	540	81	1.927	101	859	139
PTOM NEER AM 7	99	138	99	138								
ARGENTINE	34.084	99	3.409	85	3.485	66	4.656	101	8.377	98	14.157	118
A S I E	231.895	100	51.782	98	17.121	91	33.715	87	76.169	104	53.108	112
CHYPRE	2.569	165	236	319	1	2	57	48	1.501	141	774	299
LIBAN	1.996	68	138	114	46	110	1.543	63	71	80	198	88
SYRIE	8.692	226	50	81	1.371	NS	6.742	203	209	158	320	111
IRAK	41.462	109	15.919	105	3.480	70	7.728	129	7.728	129	14.335	122
IRAN	26.800	161	875	56	4.515	364	696	185	19.202	164	1.512	85
ISRAEL	2.429	71	165	141	493	27	223	82	1.069	172	479	82
JOROANIE	16	41			4	200	1	NS	5	250	6	17
ARABIE SEODITE	21.799	69	4.484	85	804	35	1.663	25	4.532	43	10.316	150
KOWEIT	34.586	94	12.428	118			7.510	59	2.572	204	12.076	111
QATAR BAHR TRUC	5.630	84	2.558	60	140	39	2	22	2.929	138	1	NS
YEMEN	108	65	52	200							56	41
ADEN	216	260	15	150	28	350	120	NS	14	70	39	93
AFGHANISTAN	339	57	15	52	10	500			312	56	2	100
PAKISTAN	3.250	89	1.205	103	626	186	110	27	884	73	425	82
UNION INDIENNE	9.343	122	1.460	85	1.011	122	1.092	139	3.967	130	1.813	145
NEPAL BHOUTAN 8	33	NS			9	75			5	NS	19	NS
CEYLAN MALDIVES	1.519	70	402	139	58	76	212	70	523	53	324	61
UNION BIRMANE	600	63	47	90	59	30	92	180	284	46	118	281
MONGOLIE R POP 8	49	NS							49	NS		
CHINE CONTINENT	6.782	79	1.461	119	263	23	1.142	126	3.254	94	662	36
COREE NORD 8	3	7							3	7		
COREE SUD 8	131	238					1	NS	130	241		
JAPON	16.365	111	1.030	71	1.195	99	3.132	171	7.747	143	2.661	64
FORMOSE	575	144	108	144	43	113	39	103	321	140	64	356
HONG KONG	3.049	117	72	59	228	94	368	159	2.044	119	337	114
THAÏLANDE	4.666	132	421	401	444	269	1.406	319	1.862	69	533	353
LAOS	30	NS	15	NS					1	50	14	NS
CAMBODGE	877	NS	805	134	1	10	27	69	24	34	20	NS
VIETNAM NORD	36	NS	18	NS							18	NS
VIETNAM SUD	3.492	NS	2.615	81	92	317	57	77	682	122	46	17
PHILIPPINES	3.490	59	321	117	154	44	1.031	41	1.540	57	444	440
MALAISIE FED	14.259	81	4.026	85	423	77	384	62	5.484	69	3.942	107
SINGAPOUR	1.737	NS	30	150	173	80	697	145	588	247	249	NS
ASIE NDA	16	NS	16	33								
BORNEO NRD BRIT	4.891	276	51	93	48	117	1.833	NS	2.398	239	561	93
INDONESIE	7.916	84	575	107	800	134	3.392	88	2.609	66	540	120
PTOM PORTUG AS	2.144	60	169	194	2	NS	143	113	1.626	56	204	48
O C E A N I E	46.522	117	17.516	114	9.831	170	1.384	77	10.091	108	7.700	103
AUSTRALIE	30.730	129	9.174	122	7.235	198	292	71	7.810	132	6.219	100
NOUV ZELANDE	12.746	111	5.570	129	2.583	121	1.012	75	2.186	88	1.395	116
NOUV GUIN NEER	181	145	5	38	13	NS	32	94	57	88	74	569
DEP USA OCEANIE	5	63									5	71
OCEANIE BRIT	481	43	424	101			48	NS	9	1		
OCEANIE FRANC	2.379	75	2.343	77					29	21	7	117
D I V E R S	2.701	104			102	159	14	11	1.988	91	597	260
PROVISIONS BORD	1.987	91							1.987	91		
DIVERS NDA	310	183			55	324	2	2			253	744
NON SPECIFIES	74	97			47	100	12	240			14	61
PDRS FRANCS	330	191									330	191

a) A partir de mars 1961, nouveau taux de change pour les Pays-Bas et l'Allemagne (RF): voir en fin de volume.

6

Werte : Tausend Dollar  
Indices : Vergleichszeitraum des Vorjahres - 100

TAB. 6

export

Table with columns: AUGUST - AOÛT 1961, EWG - CEE, France, Belg. - Lux., Nederland, Deutschland (BR), Italia. Rows list various countries and regions with corresponding values in 1000 \$ and indices.

a) Ab März 1961: neuer Umrechnungs-Kurs zum Dollar für die Niederlande und Deutschland (BR) - siehe am Ende dieses Heftes.





Import

Mio \$

Zeitraum Période	EWG CEE	France	Belg.- Lux.	Neder- land a)	Deutsch- land (BR) a)	Italia	EWG CEE	France	Belg.- Lux.	Neder- land a)	Deutsch- land (BR) a)	Italia
<b>0-9 : Waren insgesamt</b>							<b>0,1 : Nahrungs- und Genußmittel</b>					
1958	22 946,3	5 609,2	3 139,8	3 624,8	7 360,8	3 215,8	4 929,0	1 412,4	467,8	558,7	1 943,8	546,3
1959	24 313,3	5 086,9	3 441,8	3 938,8	8 477,3	3 368,5	5 094,7	1 188,3	498,8	611,0	2 239,5	557,1
1960	29 573,5	6 279,5	3 957,1	4 530,7	10 090,9	4 715,3	5 475,4	1 261,4	506,7	631,4	2 332,2	743,6
1959 I	5 514,8	1 196,2	816,2	904,3	1 825,9	772,2	1 189,7	300,2	123,5	152,9	495,5	117,6
II	6 055,1	1 309,1	842,3	990,5	2 076,3	836,9	1 233,8	314,2	111,7	142,6	537,7	127,6
III	5 902,1	1 138,7	818,0	977,4	2 151,8	816,3	1 171,0	221,5	112,7	147,0	548,7	141,1
IV	6 816,3	1 443,1	968,0	1 066,6	2 423,3	915,3	1 502,1	350,2	151,0	168,5	657,6	174,8
1960 I	7 243,1	1 620,5	991,2	1 109,5	2 367,1	1 154,7	1 424,8	359,8	132,6	169,0	578,7	184,6
II	7 332,0	1 576,8	953,8	1 107,8	2 520,1	1 173,4	1 345,7	334,5	124,9	145,5	574,6	166,3
III	7 173,8	1 462,7	979,5	1 113,0	2 454,2	1 164,4	1 230,8	234,9	121,0	148,4	547,1	179,5
IV	7 805,4	1 619,5	1 011,4	1 200,3	2 749,4	1 224,8	1 474,0	332,3	128,2	168,6	631,8	213,2
1961 I	7 808,9	1 664,5	1 064,3	1 293,8	2 485,3	1 301,1	1 337,1	321,8	128,1	170,0	504,6	212,6
II	8 159,4	1 757,2	1 050,2	1 264,7	2 766,7	1 320,7	1 409,3	329,7	119,6	153,0	595,3	211,9
1961 F	2 426,5	527,4	360,9	370,1	755,5	412,6	420,4	95,0	44,5	50,0	161,6	69,2
M	2 888,1	652,4	374,7	482,6	910,2	468,1	485,0	124,2	40,9	56,7	183,6	79,6
A	2 648,3	575,9	337,4	399,6	908,5	426,8	467,6	112,7	37,6	48,7	192,0	76,6
M	2 743,9	574,8	353,6	417,9	930,8	466,9	483,0	119,1	42,4	54,6	195,7	71,2
J	2 758,5	606,9	351,1	447,5	927,3	425,7	458,7	97,9	39,5	49,6	207,5	64,1
J	2 593,7	512,5	324,1	398,5	925,0	433,7	422,7	76,8	32,8	44,1	210,6	58,4
A	2 439,1	465,9	318,9	396,5	856,2	401,6		71,8	38,0	50,6	194,6	
<b>3 : Brennstoffe</b>							<b>2,4 : Rohstoffe</b>					
1958	3 515,5	1 105,0	423,6	614,6	750,2	622,1	5 398,2	1 392,5	597,5	548,6	1 895,3	964,3
1959	3 204,2	1 009,6	396,0	536,1	681,3	581,2	5 515,4	1 231,4	666,4	614,5	2 003,9	999,2
1960	3 501,3	1 068,8	395,2	591,7	782,7	662,9	6 874,6	1 524,7	814,9	680,2	2 423,7	1 431,2
1959 I	841,2	249,8	108,3	143,4	191,5	148,3	1 197,5	277,3	145,3	126,0	414,4	234,5
II	801,7	243,4	101,3	147,9	170,9	138,3	1 377,4	328,0	164,1	151,4	478,0	256,0
III	755,8	241,4	85,0	122,0	163,9	143,5	1 407,3	290,7	169,0	172,1	539,6	235,9
IV	803,7	273,2	101,5	122,9	155,0	151,1	1 531,0	333,0	188,2	165,1	571,1	272,8
1960 I	893,2	275,2	107,0	152,8	187,4	170,8	1 820,3	422,2	205,8	170,5	618,6	403,2
II	838,8	254,4	94,1	148,2	189,3	152,9	1 728,7	398,3	195,6	160,6	587,5	386,6
III	855,9	264,8	102,3	143,8	177,5	167,5	1 631,0	334,5	208,5	170,5	596,4	321,1
IV	913,4	274,5	91,7	146,9	228,5	171,7	1 694,6	369,6	205,0	178,6	621,1	320,3
1961 I	962,6	290,7	101,1	177,3	226,0	167,5	1 765,6	416,0	213,9	171,4	602,9	361,4
II	916,5	272,0	103,4	161,6	214,9	164,9	1 746,8	407,9	204,6	155,9	622,8	356,2
1961 F	292,4	95,6	34,8	42,7	68,1	51,3	551,9	137,5	69,5	46,8	184,7	113,4
M	332,7	103,9	35,6	61,7	74,2	57,3	630,2	156,0	68,0	62,1	214,9	129,1
A	310,6	95,1	33,6	52,9	73,7	55,2	580,6	135,0	71,7	48,0	215,1	110,9
M	290,9	85,0	37,4	48,2	67,2	53,1	599,8	135,8	65,2	55,3	208,6	134,9
J	315,0	91,9	32,4	60,3	74,0	56,6	566,4	136,8	67,8	52,4	199,1	110,4
J	293,5	91,0	31,8	48,4	68,2	53,9	548,3	116,8	68,5	48,5	193,6	120,9
A		86,6	32,1	43,3	75,0			108,9	69,3	55,5	190,6	
<b>7 : Maschinen und Fahrzeuge</b>							<b>5, 6, 8 : Andere industrielle Erzeugnisse</b>					
1958	2 897,5	678,5	590,3	704,4	583,5	340,9	6 016,8	1 008,8	1 049,8	1 161,9	2 118,2	678,2
1959	3 175,6	639,2	643,5	764,3	752,3	376,2	7 133,0	1 003,3	1 232,4	1 371,4	2 718,3	807,7
1960	4 265,8	905,2	801,7	980,5	963,9	614,4	9 292,9	1 501,4	1 430,5	1 601,3	3 502,8	1 257,0
1959 I	703,4	154,8	151,0	162,0	151,6	84,0	1 502,5	211,4	286,8	310,5	526,1	167,8
II	846,6	170,3	164,2	202,0	210,6	99,7	1 719,4	248,3	298,9	336,1	627,0	209,1
III	737,9	138,1	144,0	179,0	180,6	96,2	1 756,7	234,0	306,4	347,3	664,7	204,3
IV	886,7	174,9	184,5	221,3	209,7	96,3	2 153,1	307,8	340,7	377,5	900,4	226,5
1960 I	981,4	210,7	210,8	229,0	215,9	114,9	2 093,5	348,2	339,6	377,4	748,4	279,9
II	1 067,5	208,7	204,7	247,8	247,6	158,7	2 307,4	376,2	332,6	394,7	899,0	304,8
III	1 072,8	251,4	177,0	243,7	230,6	170,2	2 336,2	370,5	369,0	395,8	878,7	322,2
IV	1 144,1	234,5	209,2	260,0	269,8	170,6	2 555,9	406,5	389,4	433,3	976,7	350,0
1961 I	1 250,9	232,0	243,7	303,0	269,8	202,4	2 406,4	404,0	380,5	460,3	805,5	356,1
II	1 444,6	301,5	239,9	331,6	342,8	228,6	2 510,1	445,9	375,7	445,9	885,9	356,3
1961 F	387,2	71,0	87,4	86,9	77,1	64,7	750,6	128,3	125,8	140,1	243,9	112,4
M	502,3	99,4	91,8	123,0	117,1	71,0	906,9	168,8	139,1	174,3	294,1	130,6
A	450,1	88,7	75,8	102,3	108,3	74,9	822,2	144,3	119,7	143,7	305,8	108,8
M	476,2	95,0	82,3	105,3	116,7	77,0	825,3	139,6	125,3	146,8	283,2	130,3
J	518,3	117,8	81,8	124,6	117,5	76,7	862,6	162,0	130,6	155,5	297,3	117,2
J	472,1	91,1	77,8	109,2	118,1	75,8	810,1	136,8	114,0	144,4	290,8	124,2
A		79,3	67,0	107,0	86,7			119,2	113,8	135,5	275,3	

In den « Vierteljahresübersichten » am Ende dieses Bandes werden die vorstehenden Angaben jeweils für das letztverfügbare Vierteljahr unterteilt nach Ursprung und Bestimmung ausgewiesen (siehe Inhaltsverzeichnis).

a) Ab März 1961: neuer Umrechnungs-Kurs zum Dollar für die Niederlande und Deutschland (BR) - siehe am Ende dieses Heftes.

TAB. 7

ÉVOLUTION DU COMMERCE DE LA CEE  
par classes de produits

## export

Mio \$

Zeitraum Période	EWG CEE	France	Belg.- Lux.	Neder- land a)	Deutsch- land (BR) a)	Italia	EWG CEE	France	Belg.- Lux.	Neder- land a)	Deutsch- land (BR) a)	Italia
<b>0-9 : Ensemble des produits</b>						<b>0,1 : Produits alimentaires, boissons et tabacs</b>						
1958	22 774,7	5 120,5	3 052,5	3 217,3	8 807,3	2 577,1	2 404,4	664,9	152,9	893,4	182,8	510,4
1959	25 226,6	5 607,0	3 295,1	3 607,3	9 804,3	2 912,8	2 574,9	662,8	153,6	1 022,4	203,3	532,8
1960	29 728,5	6 862,7	3 775,4	4 027,7	11 413,1	3 649,5	2 926,7	902,5	163,2	1 076,5	222,2	562,2
1959 I	5 499,3	1 183,6	748,3	810,9	2 120,8	635,7	554,0	130,6	39,0	216,0	46,0	122,3
II	6 164,2	1 423,1	817,6	876,8	2 394,9	651,8	602,0	151,3	37,1	238,3	52,7	122,7
III	6 257,9	1 331,5	817,0	886,1	2 454,4	768,9	633,3	156,8	37,1	248,8	51,2	139,4
IV	7 296,5	1 675,4	914,8	1 033,5	2 834,1	838,6	784,4	222,9	40,4	319,3	53,5	148,3
1960 I	7 346,4	1 807,9	966,6	976,5	2 719,2	876,1	701,9	213,3	37,7	258,8	50,1	142,1
II	7 265,8	1 684,8	957,8	964,4	2 740,9	917,8	683,6	195,6	35,6	260,1	54,7	137,7
III	7 070,5	1 543,2	867,6	997,9	2 744,6	917,2	715,9	213,7	36,9	265,2	57,1	143,0
IV	8 037,7	1 826,7	977,5	1 088,9	3 208,9	935,6	825,3	280,0	53,0	292,4	60,4	139,5
1961 I	7 718,2	1 778,2	920,2	1 076,8	2 973,9	968,6	718,1	245,5	44,7	252,8	55,0	120,1
II	8 050,5	1 821,0	1 007,3	1 019,2	3 218,1	985,0	750,6	251,7	42,2	259,3	57,5	139,6
1961 F	2 473,8	557,4	315,7	319,0	963,8	317,9	221,8	77,1	14,9	73,8	17,9	38,1
M	2 892,6	678,3	364,1	401,6	1 081,8	366,8	268,4	94,2	15,9	93,5	19,3	45,4
A	2 650,8	562,2	336,2	330,5	1 098,6	323,3	232,2	78,9	14,9	76,4	21,0	41,0
M	2 642,5	618,8	330,5	346,7	1 011,5	335,0	256,6	86,3	13,3	90,7	17,8	48,5
J	2 757,4	639,9	340,3	341,7	1 108,0	327,5	261,8	86,5	14,0	92,4	18,7	50,1
J	2 693,4	606,0	314,4	337,8	1 057,2	378,0	260,4	90,6	15,0	87,8	18,2	48,8
A	2 493,7	504,5	284,5	338,8	1 018,3	347,6		83,3	15,7	90,6	19,2	
<b>3 : Produits énergétiques</b>						<b>2, 4 : Matières premières</b>						
1958	1 695,1	320,9	190,8	423,0	580,4	180,0	1 146,8	369,7	185,0	246,0	234,8	111,2
1959	1 639,8	269,7	171,9	387,6	598,1	212,4	1 383,1	459,0	219,9	281,6	283,7	138,9
1960	1 796,1	265,0	162,2	471,4	678,1	219,4	1 678,0	574,0	280,0	330,6	330,3	163,0
1959 I	408,9	67,4	46,2	100,5	140,4	54,4	296,1	93,4	47,5	59,5	60,7	34,9
II	400,8	70,4	45,4	101,3	138,9	44,8	333,8	113,2	55,6	57,7	72,0	35,3
III	406,8	67,3	43,1	92,2	153,7	50,5	353,9	117,2	51,2	81,9	73,2	30,4
IV	423,0	64,1	37,3	93,7	165,2	62,7	397,7	134,4	65,8	81,5	77,9	38,2
1960 I	438,4	66,2	43,7	110,6	165,6	52,4	431,8	158,3	76,2	78,1	79,2	40,0
II	429,2	63,9	39,4	111,8	159,8	54,5	405,7	147,3	68,8	67,9	80,8	40,9
III	448,0	65,5	40,5	121,1	166,6	54,3	399,8	127,7	58,4	95,9	77,5	40,3
IV	480,4	69,4	38,7	127,9	186,2	58,3	440,6	140,8	76,7	88,6	92,7	41,9
1961 I	473,2	69,8	33,1	132,3	186,3	51,7	439,2	145,6	72,5	88,9	83,3	48,9
II	471,8	69,4	39,3	121,3	184,7	57,1	453,6	157,2	82,1	75,0	95,7	43,8
1961 F	148,9	21,5	12,4	36,8	61,5	16,7	139,7	46,1	25,8	27,4	25,9	14,5
M	167,9	26,2	12,8	49,2	62,5	17,1	168,8	59,0	25,1	35,0	30,7	19,0
A	151,2	21,7	10,9	43,3	56,6	18,7	145,5	49,7	23,8	25,5	33,2	13,3
M	159,7	25,8	14,1	42,1	62,4	15,3	155,4	52,6	30,0	25,7	29,0	18,1
J	160,9	21,9	14,3	35,8	65,8	23,1	152,7	54,9	28,3	23,6	33,6	12,4
J	158,9	23,9	12,8	43,4	60,1	18,6	138,9	49,9	24,6	22,1	29,9	12,3
A		20,4	15,9	44,0	62,9			43,3	21,9	29,8	29,4	
<b>7 : Machines et matériel de transport</b>						<b>5, 6, 8 : Autres produits industriels</b>						
1958	6 765,8	1 164,8	427,0	537,2	3 956,6	680,3	10 474,7	2 452,0	2 058,6	1 091,2	3 818,8	1 054,1
1959	7 476,0	1 372,0	427,0	641,2	4 282,9	752,9	12 007,5	2 803,9	2 302,6	1 246,3	4 396,9	1 257,8
1960	8 896,7	1 693,9	486,9	754,5	4 949,9	1 011,4	14 236,6	3 366,0	2 634,7	1 361,1	5 185,1	1 689,6
1959 I	1 623,3	275,9	94,6	143,3	955,3	154,2	2 574,1	607,2	516,0	284,9	907,9	258,1
II	1 864,2	365,8	106,0	161,8	1 067,9	162,6	2 925,8	711,7	567,8	311,0	1 053,7	281,6
III	1 816,8	317,0	112,0	152,1	1 035,9	199,8	3 005,5	650,5	568,8	304,0	1 132,2	350,0
IV	2 169,4	410,8	114,5	184,1	1 223,8	236,2	3 497,6	829,3	650,5	346,5	1 303,3	368,0
1960 I	2 191,1	481,0	117,1	187,3	1 172,5	233,1	3 535,3	874,0	677,3	333,2	1 239,8	411,0
II	2 215,8	441,0	140,6	174,6	1 191,3	268,3	3 491,2	828,1	662,5	342,3	1 242,8	415,5
III	2 074,1	356,3	97,9	176,8	1 196,6	246,1	3 385,6	766,7	621,9	330,4	1 234,6	431,9
IV	2 415,7	415,6	131,2	215,9	1 389,1	264,0	3 824,5	897,1	673,0	355,3	1 467,9	431,3
1961 I	2 391,4	440,8	131,5	213,0	1 313,4	292,7	3 620,7	863,3	612,5	381,0	1 310,2	453,7
II	2 620,0	466,6	161,9	204,4	1 474,5	304,5	3 654,7	861,7	659,4	350,9	1 356,1	435,1
1961 F	770,9	136,1	41,6	61,2	436,6	95,4	1 168,6	272,4	211,0	117,4	414,9	153,0
M	891,8	167,2	54,9	77,5	475,9	116,2	1 366,0	326,4	245,6	143,1	483,0	167,8
A	868,8	137,9	62,2	68,1	494,2	106,5	1 223,7	269,7	217,6	114,4	479,7	142,2
M	855,5	162,1	48,4	78,4	465,7	100,9	1 184,8	287,7	217,7	106,9	423,1	149,3
J	895,7	166,6	51,3	66,1	514,6	97,1	1 246,2	304,3	224,0	121,0	453,3	143,6
J	871,6	147,3	46,7	70,1	477,1	130,4	1 238,0	291,0	205,7	111,4	461,4	168,5
A		119,8	34,6	66,2	469,3			234,4	193,7	105,4	425,6	

Une ventilation des données ci-dessus par origine et destination est fournie dans les Tableaux trimestriels en fin de volume pour le dernier trimestre disponible. (Voir table des matières).

a) A partir de mars 1961, nouveau taux de change pour les Pays-Bas et l'Allemagne (RF): voir en fin de volume.

import

Waren - Produits	Monat Mois	EWG - CEE		France		Belg. - Lux.		Nederland <sup>a)</sup>		Deutschland (BR) <sup>a)</sup>		Italia	
		1960	1961	1960	1961	1960	1961	1960	1961	1960	1961	1960	1961
<b>00</b> Lebende Tiere	<b>1000 \$</b> JUL AOU	20214 20490	24408	1469 1392	1926 2146	431 404	423	644 607	1438 2092	11853 12521	13140 11840	5817 5566	7481
<b>01</b> Fleisch und Fleischwaren	<b>1000 \$</b> JUL AOU	34338 36417	29010	4818 4699	4223 4239	1816 2087	2271	1781 1909	1540 2019	14460 17237	16437 22103	11463 10485	4539
<b>011.1</b> Rind- und Kalbfleisch, frisch, gekühlt oder gefroren	<b>1000 \$</b> JUL AOU	17104 16901	10285	3095 3026	1785 1429	366 538	871	408 647	685 841	2988 3276	3643 6094	10247 9414	3301
	<b>Tonnen</b> JUL AOU	24762 24932	17366	3133 3027	1758 1408	530 818	1356	931 1386	1584 1907	5599 6147	6402 11094	14569 13554	6266
<b>02</b> Molkereierzeugnisse und Eier	<b>1000 \$</b> JUL AOU	29737 29032	29876	1612 1824	1404 1527	2381 2811	1864	344 509	399 259	19290 17758	19844 22291	6110 6130	6365
<b>023</b> Butter	<b>1000 \$</b> JUL AOU	792 635	1327	45 30	27 26	6 1	1			687 562	1268 3960	54 42	31
	<b>Tonnen</b> JUL AOU	791 566	1335	48 29	30 26	5 1	1			660 475	1253 3589	78 61	51
<b>024</b> Käse und Quark	<b>1000 \$</b> JUL AOU	10917 12521	11835	752 1193	754 718	1884 2296	1632	38 44	71 51	4838 5170	5631 5916	3405 3818	3747
	<b>Tonnen</b> JUL AOU	16583 18348	17636	644 1021	621 595	2898 3421	2318	49 59	105 63	8796 9231	9900 10303	4196 4616	4692
<b>025</b> Vogeleier	<b>1000 \$</b> JUL AOU	15525 13709	14743	440 368	303 446	38 59	119	24 33	12 11	12430 11042	11928 11010	2593 2207	2381
	<b>Tonnen</b> JUL AOU	25544 21299	24293	700 610	578 868	32 73	148	53 85	23 18	20038 17089	19800 17533	4721 3442	3744
<b>03</b> Fisch und Fischwaren	<b>1000 \$</b> JUL AOU	14424 15868	18115	3542 4482	4587 5128	1931 2397	2115	682 569	951 914	2657 3533	3870 5292	5612 4887	6592
<b>04</b> Getreide und Getreideerzeugnisse	<b>1000 \$</b> JUL AOU	86909 59721	70192	5224 4404	5169 6107	11399 12174	6515	28646 14412	12272 16112	28191 18204	25772 20484	13449 10527	20464
<b>041</b> Weizen, Spelz und Mengkorn	<b>1000 \$</b> JUL AOU	23511 15510	23224	1630 1486	2372 3276	2122 3210	1317	7231 2149	4159 4680	11827 8636	9764 10250	701 29	5612
	<b>1000 Tonnen</b> JUL AOU	353 233	370	19 19	30 36	33 48	21	113 34	71 73	177 132	151 149	11	97
<b>043</b> Gerste	<b>1000 \$</b> JUL AOU	9935 5585	7776			1209 1103	610	2578 1048	747 401	5089 1902	3611 2633	1059 1532	2808
	<b>Tonnen</b> JUL AOU	161829 93190	156656			18688 17474	9159	47263 19828	18324 10415	78436 31280	68810 50171	17442 24608	60363
<b>05</b> Obst und Gemüse	<b>1000 \$</b> JUL AOU	94630 78124	107841	16760 10651	15825 11240	6105 5307	7218	6249 5667	6516 6367	61982 53532	75697 67306	3534 2967	2585
<b>051</b> Obst und Südfrüchte, frisch, Nüsse, ausgenommen Ölfrüchte	<b>1000 \$</b> JUL AOU	59021 51177	66016	10594 6701	10682 5848	3777 3077	5078	4328 3282	4183 3629	37548 36451	44194 43247	2774 1666	1879
	<b>Tonnen</b> JUL AOU	320841 340940	379250	57674 40844	60295 35251	23514 21220	29394	27049 19857	20708 21211	202591 251089	258952 250341	10013 7930	9901
<b>052</b> Trockenfrüchte	<b>1000 \$</b> JUL AOU	1599 1761	1977	161 99	97 474	149 126	158	270 201	283 248	979 1233	1340 1066	40 102	99
	<b>Tonnen</b> JUL AOU	5626 6091	5703	464 312	263 854	419 379	418	1084 675	875 769	3471 4443	3875 3103	188 282	272
<b>053</b> Zubereitungen und Konserven von Obst und Südfrüchten	<b>1000 \$</b> JUL AOU	8474 8017	8914	2153 2174	1709 2513	1045 991	816	754 1057	938 1016	4308 3440	5263 4341	214 355	188
<b>054</b> Gemüse, Pflanzen und Knollen für Ernährungszwecke	<b>1000 \$</b> JUL AOU	21337 13009	25476	3184 1405	2445 1789	758 732	781	695 819	869 972	16292 9373	21074 14770	408 680	307
	<b>Tonnen</b> JUL AOU	157992 128246	180136	12896 13466	17442 14455	5962 5038	5421	10119 8539	9914 7426	125463 95660	144351 117581	3552 5543	3008
<b>06</b> Zucker und Zuckerwaren	<b>1000 \$</b> JUL AOU	18512 10055	9907	12052 3948	4343 1658	1598 1709	405	1192 1383	1647 1391	3293 2703	3177 2465	377 312	335
<b>07</b> Kaffee, Tee, Kakao, Gewürze und Waren daraus	<b>1000 \$</b> JUL AOU	63096 58733	60048	13065 12994	12544 12212	4904 6786	4402	9162 8736	7909 10166	28770 23300	28051 21709	7258 6917	7142
<b>071</b> Kaffee	<b>1000 \$</b> JUL AOU	42806 37763	41575	10425 10767	10098 10377	3715 4911	3420	3445 3271	2956 5501	19738 13546	19859 12486	5483 5268	5242
	<b>Tonnen</b> JUL AOU	50910 47377	52185	14488 15132	14720 15095	4944 6572	5038	4199 4449	3994 8408	19291 13255	19856 12650	7988 7969	8577
<b>08</b> Futtermittel, frisch, getrocknet, zerkleinert oder gemahlen, Abfälle	<b>1000 \$</b> JUL AOU	17991 18229	19750	2287 3233	3723 2535	2664 2939	2208	4113 4100	5245 5730	7113 6375	7208 7670	1814 1582	1366
<b>09</b> Verschiedene Nahrungsmittel- zubereitungen	<b>1000 \$</b> JUL AOU	2118 2247	3668	120 158	212 116	386 248	890	198 101	1655 1314	1129 1462	756 754	285 278	155
<b>11</b> Getränke	<b>1000 \$</b> JUL AOU	30844 29867	27585	22586 21375	18678 20258	2186 2294	2331	944 911	1126 1289	4328 4713	4562 3930	800 574	888
<b>12</b> Tabak und Tabakwaren	<b>1000 \$</b> JUL AOU	26643 19192	22321	3543 4307	4119 4628	2225 2466	2159	4648 3576	3437 2935	14097 8457	12085 8742	2130 366	521

N.B. Ab Januar 1961 werden die Angaben nach Abschnitten (2 stellig) und nach Gruppen (3 stellig) unmittelbar gemäß der CST - Definitionen erstellt; bei Vergleichen mit früheren Ergebnissen, die anhand von nach der alten SITC geordneten Angaben erstellt worden waren, sind daher inhaltsmäßige Abweichungen möglich (weitere Einzelheiten bringt die Gegenüberstellung der CST und SITC - Gruppen im Anhang der « Analytische Übersichten »). a) Ab März 1961: neuer Umrechnungs-Kurs zum Dollar für die Niederlande und Deutschland (BR) - siehe am Ende dieses Heftes.



## export

Waren - Produits	Monat Mois	EWG - CEE		France		Belg. - Lux.		Nederland a)		Deutschland (BR) a)		Italia		
		1960	1961	1960	1961	1960	1961	1960	1961	1960	1961	1960	1961	
<b>00</b> Animaux vivants	<b>1000 \$</b>	JUL AOU	5 625 6 466	6 219	2 605 3 084	2 186 2 501	5 85 7 73	4 96 6 19	1 518 1 655	2 864 3 062	8 08 8 55	6 01 6 02	1 09 99	72
<b>01</b> Viandes et préparations	<b>1000 \$</b>	JUL AOU	3 1986 3 0115	3 0859	6 959 7 226	12 088 9 618	1 165 1 075	4 66 4 59	19 563 18 014	15 716 15 639	3 211 2 610	1 585 1 247	1 088 1 190	1 004
<b>011.1</b> Viande de l'espèce bovine, fraîche, réfrigérée ou congelée	<b>1000 \$</b>	JUL AOU	9 907 9 354	8 922	2 995 3 379	5 638 5 994	3 86 1 86	20 19	4 231 4 022	2 293 2 506	2 278 1 738	9 60 7 10	17 29	11
	<b>Tonnes</b>	JUL AOU	1 2292 1 2185	1 4225	5 175 5 950	10 913 11 734	5 51 2 78	4 4 3 7	4 256 3 911	2 168 2 298	2 294 2 021	1 092 7 98	1 6 25	8
<b>02</b> Produits laitiers, œufs	<b>1000 \$</b>	JUL AOU	4 3615 3 7411	3 9236	8 963 6 341	9 073 9 764	1 586 1 321	1 630 2 227	7 9966 2 6098	2 5713 2 8917	1 272 1 129	1 039 1 163	1 828 2 522	1 781
<b>023</b> Beurre	<b>1000 \$</b>	JUL AOU	1 1453 2 326	3 982	4 050 1 135	2 812 3 352	7 8 1 5	6 9 1 6	7 322 1 167	1 099 2 187			3 6	2
	<b>Tonnes</b>	JUL AOU	1 4838 2 576	5 085	5 083 1 091	3 496 4 484	1 00 1 6	1 10 2 31	9 653 1 461	1 478 2 615			2 6	1
<b>024</b> Fromage et caillébotte	<b>1000 \$</b>	JUL AOU	1 0081 1 1240	1 0845	2 191 2 388	2 695 2 889	40 86	70 110	4 901 5 289	5 450 5 864	1 168 1 017	9 43 1 026	1 781 2 460	1 687
	<b>Tonnes</b>	JUL AOU	1 4162 1 4949	1 5024	2 024 2 389	3 008 3 073	44 1 52	107 1 76	8 987 9 506	9 326 9 954	1 366 1 215	1 134 1 250	1 741 1 687	1 449
<b>025</b> Œufs d'oiseaux	<b>1000 \$</b>	JUL AOU	8 667 9 712	9 501	2 35 2 27	3 21 1 94	1 099 8 04	1 032 1 605	7 225 8 611	8 061 9 057	8 6 4 3	1 7 3 3	2 2 2 7	70
	<b>Tonnes</b>	JUL AOU	13 680 15 190	15 869	2 29 2 30	3 01 1 92	1 875 1 356	1 958 2 945	11 491 13 549	13 557 15 123	40 2 2	7 1 5	4 5 3 3	4 6
<b>03</b> Poissons et préparations	<b>1000 \$</b>	JUL AOU	4 972 6 103	6 336	1 207 1 709	1 320 1 637	2 71 3 23	3 49 3 20	2 439 2 828	2 793 3 331	8 90 1 083	1 654 1 817	1 65 1 60	2 20
<b>04</b> Céréales et produits à base de céréales	<b>1000 \$</b>	JUL AOU	2 3366 2 1835	3 6549	9 955 10 486	25 139 20 175	1 538 1 536	2 366 3 126	3 033 2 704	2 394 3 641	6 337 5 454	4 712 6 131	2 503 1 655	1 938
<b>041</b> Froment, épautre, méteil non moulus	<b>1000 \$</b>	JUL AOU	2 417 3 868	7 323	2 186 3 847	7 121 5 448	2 6 1 7	2 1 9 84		6 6		1 72 3 9	2 05	9
	<b>Tonnes</b>	JUL AOU	3 5784 6 4012	13 2538	3 5043 6 3677	12 9400 8 3872	4 28 3 00	2 49 1 9128				2 824 4 53	3 13 7	6 5
<b>043</b> Orge non moulue	<b>1000 \$</b>	JUL AOU	1 799 2 277	8 568	1 660 1 643	8 478 8 327		3 5 4		5 1 258	1 39 6 04	50 4 24		
	<b>Tonnes</b>	JUL AOU	3 0910 3 9742	21 4313	2 8445 2 7663	21 2336 19 8180		5 47 9 5		9 8 2 8694	2 465 1 1660	1 332 1 1789		
<b>05</b> Fruits et légumes	<b>1000 \$</b>	JUL AOU	5 9871 6 0756	6 9777	7 367 8 197	7 952 7 351	2 972 2 364	4 398 4 400	17 076 12 208	21 018 19 067	9 46 1 031	7 04 6 14	3 1510 3 6958	3 5705
<b>051</b> Fruits frais et noix non oléagineuses	<b>1000 \$</b>	JUL AOU	2 8459 3 2229	3 1244	2 389 3 304	3 463 2 094	1 224 6 05	1 235 6 41	2 390 1 144	1 884 1 694	5 08 7 89	2 78 2 50	2 1948 2 6387	2 4384
	<b>1000 Tonnes</b>	JUL AOU	1 63 2 60	2 04	9 2 2	1 6 1 1	5 4	4 3	8 8	7 9	3 8	1 2	1 38 2 18	1 76
<b>052</b> Fruits séchés ou déshydratés	<b>1000 \$</b>	JUL AOU	54 71	58	7 8	14 1 1	1 9	3 6	9 20	2 6 3 7	2 4 1 7	1 1 1 6	1 3 1 7	4
	<b>Tonnes</b>	JUL AOU	1 15 2 12	1 42	1 4 1 6	2 8 2 3	4 2 3	8 1 1	1 4 3 2	6 4 7 3	4 9 4 3	2 2 3 1	3 4 9 8	20
<b>053</b> Préparations et conserves de fruits	<b>1000 \$</b>	JUL AOU	4 628 4 239	5 278	1 027 1 070	1 130 1 154	1 87 1 94	4 76 3 47	1 500 1 564	1 647 2 071	1 18 6 3	1 63 1 10	1 796 1 348	1 862
<b>054</b> Légumes, plantes, tubercules alimentaires non déshydratés	<b>1000 \$</b>	JUL AOU	2 2815 1 6134	2 7612	2 475 2 197	1 784 2 305	1 318 1 044	2 133 2 618	1 2576 8 919	1 6836 1 4543	1 85 6 3	1 39 1 60	6 261 3 911	6 720
	<b>1000 Tonnes</b>	JUL AOU	1 84 1 75	2 22	2 4 3 9	3 1 4 9	2 1 1 8	3 6 4 2	7 4 8 4	8 8 1 05	1 1	1 1	6 4 3 4	6 6
<b>06</b> Sucre et préparations à base de sucre	<b>1000 \$</b>	JUL AOU	1 2075 9 812	1 2918	7 680 6 255	9 159 10 783	6 44 6 47	1 443 1 270	2 885 2 295	1 507 1 481	6 55 4 63	4 69 4 93	2 11 1 52	3 40
<b>07</b> Café, thé, cacao, épices et dérivés	<b>1000 \$</b>	JUL AOU	8 136 8 740	8 869	4 88 5 49	1 198 5 60	4 62 5 04	5 95 6 34	5 628 6 065	5 498 5 509	1 134 9 70	5 30 8 49	4 24 6 52	1 048
<b>071</b> Café	<b>1000 \$</b>	JUL AOU	1 227 1 236	1 209	1 03 2 34	2 93 1 80	1 88 1 71	2 25 1 89	3 63 4 49	4 89 5 17	5 55 3 79	1 86 2 27	1 8 3	1 6
	<b>Tonnes</b>	JUL AOU	8 52 9 50	8 36	3 5 1 65	9 3 7 2	2 72 2 65	2 75 3 44	1 93 2 76	3 39 3 35	3 27 2 40	1 10 9 8	2 5 4	1 9
<b>08</b> Aliments pour animaux, déchets	<b>1000 \$</b>	JUL AOU	6 880 6 681	8 788	2 084 1 689	2 344 2 066	6 10 5 46	9 70 7 45	2 250 2 236	2 451 2 577	1 507 1 902	2 729 2 292	4 29 3 08	2 94
<b>09</b> Préparations alimentaires diverses	<b>1000 \$</b>	JUL AOU	6 171 5 668	6 846	1 608 1 255	1 918 1 603	4 84 5 60	5 64 4 29	3 343 2 936	3 345 3 226	6 26 5 89	3 80 3 74	1 10 3 28	6 31
<b>11</b> Boissons	<b>1000 \$</b>	JUL AOU	2 5782 2 1846	2 7737	1 5930 1 3223	1 7640 1 6544	5 11 4 79	6 01 5 34	2 689 2 469	2 668 2 748	3 094 2 378	3 209 3 069	3 558 3 297	3 619
<b>12</b> Tabacs bruts manufacturés	<b>1000 \$</b>	JUL AOU	4 360 4 164	6 301	1 029 2 46	6 07 6 90	8 30 8 39	1 103 9 81	1 417 1 119	1 859 1 408	3 05 3 04	6 15 5 59	7 79 1 656	2 117

N.B. A partir de janvier 1961, les données par divisions (2 chiffres) et groupes (3 chiffres) sont calculées directement selon les définitions CST et peuvent présenter des divergences de contenu par rapport aux données antérieures, calculées indirectement à partir de données classées selon l'ancienne CTCI (Pour plus de détails, voir dans les « Tableaux Analytiques » la correspondance entre Groupes CST et Groupes CTCI). a) A partir de mars 1961, nouveau taux de change pour les Pays-Bas et l'Allemagne (RF): voir en fin de volume.

Import

Waren - Products	Monat Mois	EWG - CEE		France		Belg. - Lux.		Nederland <sup>2)</sup>		Deutschland (BR) <sup>a)</sup>		Italia	
		1960	1961	1960	1961	1960	1961	1960	1961	1960	1961	1960	1961
21 Häute, Felle und Pelzfelle, roh	1000 \$	JUL 26387	27875	7388	7137	1210	1430	2615	2200	7708	10239	7466	6869
	AOU	23187		4975	8332	1381		2235	2611	8513	9355	6083	
211 Häute und Felle, roh	1000 \$	JUL 22699	23660	7026	6715	769	1065	2583	2101	5496	7405	6825	6374
	AOU	19704		4718	7901	1138		2197	2576	5922	7308	5729	
	Tonnen	JUL 35918	41141	10294	10322	1131	1879	5621	4536	8842	13878	10030	10526
	AOU	32733		7687	11435	1775		4768	5748	10035	12252	8468	
22 Ölsaaten und Ölfrüchte, auch gemahlen	1000 \$	JUL 39181	38879	12490	10600	2330	2601	6706	5785	13790	13310	3865	6583
	AOU	35218		10301	10490	1701		6623	7501	12580	10898	4013	
23 Rohkautschuk, natürlich, synthetisch oder regeneriert	1000 \$	JUL 37114	26326	14230	8505	1176	1448	2119	1442	12128	8639	7461	6292
	AOU	34686		11884	9675	1419		1645	1430	14621	8686	5117	
231.1 Naturkautschuk, roh	1000 \$	JUL 25725	17683	8963	5587	617	893	1554	1040	9580	6037	5011	4126
	AOU	25342		8572	7191	728		1056	932	11735	6545	3251	
	Tonnen	JUL 31733	30600	10874	9369	853	1370	1954	1846	11844	10461	6208	7554
	AOU	30731		10039	12361	939		1445	1647	14335	11282	3973	
231.2 Synthetischer Kautschuk	1000 \$	JUL 11007	8349	5228	2880	525	508	484	344	2369	2481	2401	2136
	AOU	9018		3270	2457	658		522	433	2741	2050	1827	
	Tonnen	JUL 19531	14480	9254	5285	1099	964	1159	630	4060	4027	3959	3574
	AOU	16521		5534	4465	1296		1299	727	4876	3487	3516	
24 Holz und Kork	1000 \$	JUL 83460	89044	10166	14623	6782	6086	15051	14139	32969	33998	18492	20198
	AOU	84895		11436	12217	7883		14152	14218	32570	34551	18854	
242 Rohholz, rund oder einfach behauen	1000 \$	JUL 29306	33694	5723	8281	2007	1610	2512	2439	12641	13012	6423	8352
	AOU	28951		5599	7463	1692		2253	2720	12103	12955	7304	
	1000 Tonnen	JUL 792	841	122	166	70	49	68	58	341	349	191	219
	AOU	758		122	168	56		56	56	335	345	189	
243 Holz, zugeschnitten oder einfach bearbeitet	1000 \$	JUL 51772	53162	3985	6047	4714	4384	12451	11525	19372	20268	11250	10938
	AOU	53793		5550	4508	6137		11749	11214	19723	20738	10634	
	1000 Tonnen	JUL 644	622	40	61	62	51	159	137	238	235	145	138
	AOU	665		59	48	74		167	134	239	237	126	
25 Zellstoff und Papierabfälle	1000 \$	JUL 34290	31787	10164	8720	797	1560	4140	3178	10019	10129	9170	8200
	AOU	26900		5121	4834	946		3572	3276	9991	9702	7270	
26 Spinnstoffe und Abfälle von Spinnstoff- waren	1000 \$	JUL 148377	126276	40311	34299	20505	19369	9456	8080	38167	27762	39938	36766
	AOU	108680		28010	31773	18108		8766	9251	30533	27466	23263	
262 Wolle und Tierhaare	1000 \$	JUL 70204	68858	21557	21042	12190	12542	3357	2982	13156	11462	19944	20830
	AOU	49579		12571	14792	10049		3268	3396	11150	10551	12541	
	Tonnen	JUL 53651	55159	17382	17877	10864	11925	2515	1931	10184	9035	12706	14391
	AOU	39169		10852	12426	8642		2396	2495	8975	8326	8304	
263 Baumwolle	1000 \$	JUL 56783	36354	12869	9435	5589	2343	4228	2592	19315	11887	14782	10097
	AOU	39107		11108	11867	3545		3510	3694	14663	12734	6281	
	Tonnen	JUL 98978	63612	21840	15385	10038	4262	7351	4767	36680	24090	23069	15108
	AOU	68313		18801	18331	6294		6386	5992	27284	25241	9548	
27 Mineralische Rohstoffe, ausgenommen Erze, Brennstoffe und Schmucksteine	1000 \$	JUL 40699	41753	7804	7072	7799	10450	5967	5277	14029	12992	5100	5962
	AOU	37183		7080	6224	8152		4845	5464	12427	15093	4679	
271 Natürliche Düngemittel	1000 \$	JUL 10303	7739	2696	2096	996	1286	2618	1175	2395	1597	1598	1585
	AOU	9646		3060	2550	1204		1409	1460	2160	2789	1813	
	1000 Tonnen	JUL 688	538	184	153	77	100	153	64	156	101	118	120
	AOU	635		179	171	92		87	82	145	173	132	
274.2 Schwefelkies, nicht geröstet	1000 \$	JUL 4528	2565	657	402	420	178	96	136	3004	1473	351	376
	AOU	4028		540	455	348		393	356	2475	2103	272	
	Tonnen	JUL 322931	200239	55515	34042	41533	17639	9717	10800	189683	100324	26483	37434
	AOU	306248		44139	38314	33230		36085	35241	167918	142311	24876	
274.4 Asbest	1000 \$	JUL 5509	5529	1360	1428	935	835	307	214	2092	2208	815	844
	AOU	4264		1400	831	621		247	96	1771	1580	225	
	Tonnen	JUL 31617	32040	7520	7618	5198	5671	2552	1640	12525	12878	3822	4233
	AOU	26169		6908	4500	4873		1593	1165	11708	11047	1087	
28 Erze und Metallabfälle	1000 \$	JUL 116313	114048	9503	14912	26350	22167	4183	3317	58340	54998	17937	18654
	AOU	112172		10326	12316	22089		4464	6614	60530	53964	14763	
281 Eisenerze und Konzentrate	1000 \$	JUL 47968	47992	1268	2010	7869	9678	2613	1336	33878	32647	2340	2321
	AOU	55484		1754	2170	11327		3242	3665	36867	33391	2294	
	1000 Tonnen	JUL 5356	5314	101	156	1658	1800	209	126	3192	3029	196	203
	AOU	5758		128	172	1822		253	315	3367	3057	188	
282 Abfälle von Eisen oder Stahl	1000 \$	JUL 14555	24071	1318	3617	1245	497	326	204	537	7500	11129	12253
	AOU	14892		1632	2124	1312		242	114	3102	4897	8604	
	1000 Tonnen	JUL 485	501	30	76	33	12	7	5	176	150	239	258
	AOU	413		37	49	33		5	2	155	98	183	

N.B. Ab Januar 1961 werden die Angaben nach Abschnitten (2 stellig) und nach Gruppen (3 stellig) unmittelbar gemäß der CST - Definitionen erstellt; bei Vergleichen mit früheren Ergebnissen, die anhand von nach der alten SITC geordneten Angaben erstellt worden waren, sind daher inhaltsmäßige Abweichungen möglich (weitere Einzelheiten bringt die Gegenüberstellung der CST und SITC - Gruppen im Anhang der « Analytische Übersichten »). a) Ab März 1961: neuer Umrechnungs-Kurs zum Dollar für die Niederlande und Deutschland (BR) - siehe am Ende dieses Heftes.

## export

Waren - Produits	Monat Mois	EWG - CEE		France		Belg. - Lux.		Nederland a)		Deutschland (BR) a)		Italia	
		1960	1961	1960	1961	1960	1961	1960	1961	1960	1961	1960	1961
21 Peaux et pelleteries brutes	1000 \$	JUL 7 601	8 718	2 779	3 427	509	603	1 584	1 473	1 885	1 908	844	1 307
	AOU	6 946		2 408	2 736	475	856	1 769	1 527	1 644	1 821	650	
211 Peaux brutes, sauf pelleteries	1000 \$	JUL 6 721	7 820	2 197	2 824	417	533	1 540	1 430	1 749	1 732	818	1 301
	AOU	6 451		2 080	2 477	437	764	1 754	1 456	1 552	1 683	628	
	Tonnes	JUL 1 238,5	1 397,3	351,1	476,1	133,7	166,4	313,2	296,1	363,5	360,2	77,0	98,5
	AOU	1 152,4		371,0	415,2	114,3	170,1	368,6	297,6	342,2	363,9	55,7	
22 Graines, noix, amandes oléagineuses et farines	1000 \$	JUL 633	1 143	268	897	39	47	249	134	51	17	26	48
	AOU	798		190	1 427	65	69	489	411	30	74	24	
23 Caoutchouc brut naturel, synthétique et régénéré	1000 \$	JUL 3 810	4 756	576	558	258	227	404	859	992	1 010	1 580	2 102
	AOU	4 340		545	408	287	80	573	989	1 307	1 033	1 628	
231.1 Caoutchouc naturel brut	1000 \$	JUL 206	229	14	33	152	160	24	7	2	1	14	28
	AOU	371		50	16	209	40	20	17	50	40	42	
	Tonnes	JUL 270	355	19	55	183	282	35	6	2	3	31	9
	AOU	430		58	22	244	70	27	25	57	71	44	
231.2 Caoutchouc synthétique	1000 \$	JUL 3 264	4 153	440	363	56	16	315	804	901	903	1 552	2 067
	AOU	3 718		456	327	34	3	497	938	1 151	857	1 580	
	Tonnes	JUL 6 502	8 785	854	750	102	23	638	1 881	1 409	1 395	3 499	4 736
	AOU	7 477		881	675	57	6	1 072	2 030	2 054	1 437	3 413	
24 Bois et liège	1000 \$	JUL 1 626,5	1 167,2	776,2	767,2	1 158	1 472	588	792	1 569	1 560	5 188	176
	AOU	990,3		676,6	655,1	1 088	1 247	515	725	1 378	1 663	156	
242 Bois ronds bruts ou simplement équarris	1000 \$	JUL 4 943	5 096	3 206	3 269	840	854	331	362	554	595	12	16
	AOU	4 112		2 645	2 825	820	776	219	320	419	641	9	
	Tonnes	JUL 193 674	195 528	149 864	140 238	25 957	31 555	63 53	99 56	114 43	13 635	57	144
	AOU	170 161		128 495	125 372	25 165	26 529	73 22	94 60	91 03	13 982	76	
243 Bois façonnés simplement travaillés	1000 \$	JUL 10 555	5 802	4 028	3 985	293	540	190	301	963	920	5 081	56
	AOU	5 014		3 636	3 321	252	400	195	273	899	973	32	
	Tonnes	JUL 93 040	8 680,4	7531,0	6754,5	2813	6709	1786	2443	12374	9634	757	473
	AOU	8822,3		7258,0	5582,6	2575	4732	1757	1827	11016	11068	295	
25 Pâte à papier et déchets de papier	1000 \$	JUL 3 577	3 280	849	877	216	304	989	890	1 394	1 154	129	55
	AOU	3 303		704	938	162	176	915	731	1 347	1 223	175	
26 Fibres textiles et déchets, articles textiles	1000 \$	JUL 3 667,6	3 871,9	1 267,5	1 240,7	982,5	1 118,1	3 867	4 975	7 682	7 240	2 627	2 916
	AOU	2 970,4		901,6	1 145,1	812,0	1 001,8	4 357	5 404	5 767	7 555	2 444	
262 Laine et poils d'origine animale	1000 \$	JUL 1 998,9	1 908,7	1 060,5	884,7	593,8	668,7	1 001	1 481	1 900	1 593	545	479
	AOU	1 443,8		691,6	887,0	526,0	593,3	841	850	1 079	1 165	342	
	Tonnes	JUL 1 257,2	1 195,3	609,2	520,3	361,6	394,1	826	1 005	1 503	1 242	535	56,2
	AOU	846,1		375,9	485,8	279,7	347,4	597	634	933	913	375	
263 Coton	1000 \$	JUL 2 290	2 690	358	439	272	274	463	378	1 087	1 415	110	184
	AOU	1 716		239	174	151	148	330	415	873	1 124	123	
	Tonnes	JUL 7 978	8 474	1 199	1 452	1 190	1 165	1 494	1 239	3 419	3 793	676	825
	AOU	6 010		654	709	695	793	1 093	1 435	2 929	3 459	639	
27 Minéraux non métallifères, sauf comb. et gemmes	1000 \$	JUL 1 787,2	1 995,7	414,2	431,3	466,6	552,6	218,3	285,9	396,5	449,2	291,6	276,7
	AOU	1 802,0		339,7	385,8	390,9	482,6	297,8	309,8	382,6	541,7	391,0	
271 Engrais naturels	1000 \$	JUL 751	443	564	238	5	39	20	14	162	152	14	
	AOU	789		511	429	4	65	32	19	228	141		
	Tonnes	JUL 4 650,4	2 874,1	2 797,1	1 258,0	373	1311	572,2	390,6	1 243,7	1 094,4	1	
	AOU	5 030,5		2 649,6	2 216,2	195	1 666	681,6	650,5	1 676,7	1 042,2	31	
274.2 Pyrites de fer non grillées	1000 \$	JUL 293	304							1		292	304
	AOU	268								1		267	
	Tonnes	JUL 2 497,0	2 473,6							120		2 485,0	2 473,6
	AOU	2 482,3								50		2 477,3	
276.4 Amiante	1000 \$	JUL 177	149	136	54	1	1			8	15	32	79
	AOU	80		45	129	1	5	2	1	5	4	27	
	Tonnes	JUL 1 750	1 500	1 321	490	2	3	2	1	23	59	402	947
	AOU	873		348	1 665	132	24	18	12	21	24	354	
28 Minéraux et déchets de métaux	1000 \$	JUL 2 491,9	2 970,7	1 350,3	1 553,5	230,9	325,1	2 742	3 009	5 538	6 907	827	1 005
	AOU	2 323,1		1 276,4	1 216,6	1 744	2 758	2 070	2 140	5 340	6 043	1 313	
281 Minéraux et concentrés de fer	1000 \$	JUL 1 009,8	986,6	872,4	866,4	292	273	445	255	203	207	434	467
	AOU	1 031,7		883,9	815,5	319	205	403	122	203	189	553	
	1000 Tonnes	JUL 2 426	2 424	2 275	2 278	35	42	43	26	24	22	49	56
	AOU	2 477		2 322	2 183	34	29	41	13	23	22	57	
282 Ferraille	1000 \$	JUL 6 675	1 339,4	3 518	4 703	1 299	1 723	1 381	1 572	470	5 392	7	4
	AOU	877,1		3 069	3 060	838	1 430	669	1 058	4 190	4 380	5	
	1000 Tonnes	JUL 256	308	77	104	28	37	34	39	117	128		
	AOU	209		70	68	17	30	17	27	105	103		

N.B. A partir de janvier 1961, les données par divisions (2 chiffres) et groupes (3 chiffres) sont calculées directement selon les définitions CST et peuvent présenter des divergences de contenu par rapport aux données antérieures, calculées indirectement à partir de données classées selon l'ancienne CTCI (Pour plus de détails, voir dans les « Tableaux Analytiques » la correspondance entre Groupes CST et Groupes CTCI). a) A partir de mars 1961, nouveau taux de change pour les Pays-Bas et l'Allemagne (RF); voir en fin de volume.

**import**

Waren - Produits	Monat Mois	EWG - CEE		France		Belg. - Lux.		Nederland <sup>a)</sup>		Deutschland (BR) <sup>a)</sup>		Italia	
		1960	1961	1960	1961	1960	1961	1960	1961	1960	1961	1960	1961
<b>283.7</b> Manganerze und Konzentrate	<b>1000 \$</b> JUL AOU	3483 5529	6060	1722 2585	2677 1334	241 563	367	286 32	85 420	1062 1936	2186 1787	172 413	745
	<b>Tonnen</b> JUL AOU	107589 161933	199581	50134 75100	75669 39997	10147 23362	17980	14430 413	1789 22189	29561 45044	76494 51542	3317 18014	27649
<b>29</b> Tierische und pflanzliche Rohstoffe, a. n. g.	<b>1000 \$</b> JUL AOU	14611 17999	18523	3496 4015	3946 4043	1134 1395	1270	1626 1703	1527 1866	6311 9120	9719 11420	2044 1766	2061
<b>32</b> Kohle, Koks und Briquets	<b>1000 \$</b> JUL AOU	75279 66144	73683	27987 23931	27822 22899	13524 12266	13454	10760 7892	9562 9040	10034 11097	10300 10132	12974 10958	12545
	<b>1000 Tonnen</b> JUL AOU	4488 3899	4379	1357 1196	1365 1156	749 665	730	743 561	679 629	723 782	745 771	916 695	860
<b>321.4/321.5</b> Steinkohle und Steinkohlenbriquets	<b>1000 \$</b> JUL AOU	55490 48213	53103	18039 14768	16667 13718	6362 6128	6805	10133 7301	8915 8406	8833 9885	9123 8826	12123 10131	11593
	<b>1000 Tonnen</b> JUL AOU	3402 2898	3243	881 775	832 724	372 338	373	685 487	612 569	590 644	613 623	874 654	813
<b>321.8</b> Koks und Schmelzkoks	<b>1000 \$</b> JUL AOU	17895 15950	18450	9509 8731	10598 8739	6819 5863	6388	402 273	336 281	623 566	525 572	542 517	603
	<b>1000 Tonnen</b> JUL AOU	863 769	905	417 384	488 396	352 306	335	26 17	20 17	45 41	36 38	23 21	26
<b>33</b> Erdöl und Erdöldestillationserzeugnisse	<b>1000 \$</b> JUL AOU	205930 202884	217958	58642 61350	62476 62229	19841 17858	17673	31668 37050	38554 33928	46370 46700	57915 64824	49409 39926	41340
<b>331</b> Erdöl, roh und teilweise raffiniert	<b>1000 \$</b> JUL AOU	167055 166369	178494	51199 53755	56390 55686	13447 10743	12770	23755 29342	27616 21763	34044 35947	45561 48541	44610 36582	36157
	<b>1000 Tonnen</b> JUL AOU	8732 8777	9735	2544 2679	2907 2892	625 526	688	1180 1462	1326 1052	1701 1846	2442 2613	2682 2264	2372
<b>332</b> Erdöldestillationserzeugnisse	<b>1000 \$</b> JUL AOU	38875 36515	39464	7443 7595	6086 6543	6394 7115	4903	7913 7708	10938 12165	12326 10753	12354 16283	4799 3344	5183
<b>41</b> Tierische Fette und Öle	<b>1000 \$</b> JUL AOU	9971 7823	7157	428 935	277 433	389 408	518	4732 2713	1566 984	2405 2363	2913 3001	2017 1404	1883
<b>42</b> Pflanzliche Öle	<b>1000 \$</b> JUL AOU	27305 26499	24615	7330 7696	6119 7893	1779 2109	1421	2566 2371	1743 2137	8637 7764	8392 6138	6993 6559	6940
<b>43</b> Öle und Fette, verarbeitet, und Wachse tier. oder pflanzl. Ursprungs	<b>1000 \$</b> JUL AOU	2324 2023	1991	587 434	622 624	166 283	133	243 231	250 163	428 403	542 343	900 672	444
<b>51</b> Chemische Grundstoffe u. Verbindungen	<b>1000 \$</b> JUL AOU	55929 51705	59781	11124 7374	12616 9136	4754 5129	4201	10165 9708	10471 9254	17415 17685	18072 14261	12471 11809	14421
<b>512</b> Organische chemische Erzeugnisse	<b>1000 \$</b> JUL AOU	36269 34933	39783	6472 4720	6759 5527	2524 2676	2352	6114 6033	6421 5530	11949 12163	13184 9467	9210 9341	11067
<b>52</b> Mineralerze und rohe chemische Erzeugnisse aus Brennstoffen	<b>1000 \$</b> JUL AOU	4106 3530	2609	498 658	756 623	297 245	262	269 232	457 593	2062 1321	766 1198	980 1074	368
<b>53</b> Farbstoffe und Gerbstoffe	<b>1000 \$</b> JUL AOU	12312 11538	12986	3184 2472	3222 2341	1854 2149	1723	2250 2157	2088 2027	2232 2186	2967 2469	2792 2574	2986
<b>531</b> Synth. organ. Farbstoffe, natürl. Indigo und Farblacke	<b>1000 \$</b> JUL AOU	6965 6670	6673	2012 1377	1784 1277	806 1231	631	1292 1307	998 956	1203 1255	1627 1186	1652 1500	1633
<b>54</b> Medizinische und pharmazeutische Erzeugnisse	<b>1000 \$</b> JUL AOU	12820 10794	13250	2011 2208	2540 3282	4238 3370	2795	1568 1385	1632 1929	2707 2327	3565 2677	2296 1504	2718
<b>55</b> Riechstoffe, Körperpflege-, Putz-, Wasch- und Reinigungsmittel	<b>1000 \$</b> JUL AOU	8562 7615	8656	2458 2341	2598 2774	829 895	979	1615 1242	1551 1391	2351 2187	2218 2395	1309 950	1310
<b>56</b> Chemische Düngemittel	<b>1000 \$</b> JUL AOU	7438 7430	8214	2132 1869	2575 2103	2599 2774	2519	1483 1779	1645 1488	871 581	919 724	353 427	556
<b>57</b> Sprengstoffe	<b>1000 \$</b> JUL AOU	884 1126	1329	97 89	202 100	190 535	333	275 171	294 196	223 260	363 236	99 71	137
<b>58/59</b> Chemische Erzeugnisse, a.n.g.	<b>1000 \$</b> JUL AOU	38914 36075	41550	6299 5492	7178 5660	4984 4897	5322	7120 6237	7585 6468	11843 12137	12272 11400	8668 7312	9193
<b>581</b> Kunststoffe, regenerierte Zellulose und Kunstharze	<b>1000 \$</b> JUL AOU	21931 18923	21954	4454 3626	4813 4046	3122 2741	3438	4532 3740	4453 4198	5736 5563	5728 5055	4087 3253	3522
	<b>Tonnen</b> JUL AOU	32987 27516	33121	5418 3936	6228 5239	4748 4281	5766	6590 5494	6633 6543	9216 8990	9187 8479	7015 4815	5307
<b>61</b> Leder, Lederwaren und zugerichtete Pelzfelle	<b>1000 \$</b> JUL AOU	10936 9829	13548	1371 1151	1463 1414	1385 1901	1521	1772 1338	2010 1638	4565 4205	6633 5770	1843 1234	1921
<b>611</b> Leder	<b>1000 \$</b> JUL AOU	8693 4095	10543	975 291	998 1097	1055 1379	1165	1241 384	1384 1173	3692 945	5268 4429	1730 1096	1728
<b>62</b> Kautschukwaren a.n.g.	<b>1000 \$</b> JUL AOU	10491 9435	11668	1870 1658	2150 1994	2279 2137	2340	2073 1862	2084 2037	3039 2735	3954 3861	1230 1043	1140
<b>629.1</b> Reifen, Luftschläuche u. Felgenbänder	<b>1000 \$</b> JUL AOU	5005 4904	6056	421 657	799 787	1316 1219	1319	804 807	941 967	1959 1775	2526 2570	505 446	471
<b>63</b> Holz- und Korkwaren, ausgen. Möbel	<b>1000 \$</b> JUL AOU	10119 9041	9273	1415 1189	1288 1252	1284 1485	1359	2604 2216	1675 1542	4361 3837	4554 3802	455 314	397

N.B. Ab Januar 1961 werden die Angaben nach Abschnitten (2 stellig) und nach Gruppen (3 stellig) unmittelbar gemäß der CST - Definitionen erstellt; bei Vergleichen mit früheren Ergebnissen, die anhand von nach der alten SITC geordneten Angaben erstellt worden waren, sind daher inhaltmäßige Abweichungen möglich (weitere Einzelheiten bringt die Gegenüberstellung der CST und SITC - Gruppen im Anhang der « Analytische Übersichten »). a) Ab März 1961: neuer Umrechnungs-Kurs zum Dollar für die Niederlande und Deutschland (BR) - siehe am Ende dieses Heftes.



## export

Waren - Produits	Monat Mois	EWG - CEE		France		Belg. - Lux.		Nederland <sup>a)</sup>		Deutschland <sup>a)</sup> (BR)		Italia	
		1960	1961	1960	1961	1960	1961	1960	1961	1960	1961	1960	1961
283.7 Minéraux et concentrés de manganèse	1000 \$	JUL 157	178	21	6	5		48	33	82	139	1	
	A O U	158		9	15	11	1	30	63	107	125	1	
	Tonnes	JUL 1289	1198	113	15	205		431	316	500	867	40	
		A O U 1376		38	83	412	10	215	621	671	725	40	
29 Matières brutes végét. ou animales, NDA	1000 \$	JUL 7453	9784	1655	2105	847	1108	2141	3321	1648	1875	1162	1375
	A O U	17251		1811	2003	662	795	11957	11649	1356	1621	1465	
	Tonnes	JUL 59227	64406	1909	1344	4213	4424	7223	11717	45835	46592	47	329
		A O U 58160		1747	1657	3794	4719	6968	9864	45456	47018	195	
32 Charbon, coke et agglomérés	1000 \$	JUL 3378	3513	124	92	271	296	423	641	2559	2470	2	14
	A O U	3307		109	110	260	323	412	543	2518	2498	8	
	Tonnes	JUL 10781	34709	1693	1191	3097	3347	3588	6419	2399	23736	4	16
		A O U 31898		1509	1463	2519	3538	3894	5354	23967	24784	9	
321.4 / 321.5 Houille et agglomérés	1000 \$	JUL 1992	2026	114	84	213	241	216	355	1449	1345		1
	A O U	1959		98	101	190	261	238	300	1433	1397		
	Tonnes	JUL 24928	27564	216	153	1114	1073	3553	5202	20002	20823	43	313
		A O U 24140		238	194	1273	1179	3001	4407	19442	20124	186	
321.8 Cokes et semi-cokes	1000 \$	JUL 1216	1323	10	7	58	55	201	280	945	967	2	14
	A O U	1174		11	9	70	62	169	237	916	936	8	
	Tonnes	JUL 85711	91511	17567	21565	11302	8418	31005	30905	7417	12309	18420	18314
		A O U 89597		18363	17366	8934	11228	32494	33411	7799	14674	22007	
33 Pétrole et dérivés	1000 \$	JUL 1780	658									1780	658
	A O U	412								8		404	
	Tonnes	JUL 64172	52588									64172	52588
		A O U 33063								1		32833	
332 Produits dérivés du pétrole	1000 \$	JUL 83931	90853	17567	21565	11302	8418	31005	30905	7417	12309	16640	17656
	A O U	89185		18363	17366	8934	11228	32494	33411	7791	14674	21603	
	Tonnes	JUL 1829	2706	230	668	193	350	116	643	749	1031	41	14
		A O U 1215		181	723	125	259	131	560	714	1189	64	
41 Corps gras, graisses, huiles d'origine ani- male	1000 \$	JUL 5804	5731	752	1319	664	272	2609	1716	1304	1891	475	533
	A O U	4108		651	862	495	626	1894	1689	529	805	539	
	Tonnes	JUL 3032	2696	166	154	184	241	1450	1411	1216	879	16	11
		A O U 2582		117	198	205	192	1124	875	1092	975	44	
42 Huiles d'origine végétale	1000 \$	JUL 69670	71821	13740	15787	6105	5326	7253	8077	35765	34149	6807	8482
	A O U	66658		13190	15745	6538	4647	6833	7424	32008	34998	8089	
	Tonnes	JUL 41199	45062	6704	8845	1703	2044	5814	6704	23140	22036	3838	5433
		A O U 39404		6660	8898	1598	1627	5386	5617	20998	22795	4762	
51 Eléments et composés chimiques	1000 \$	JUL 2212	2743	183	140	521	926	467	410	1018	1247	23	20
	A O U	2137		136	131	793	372	265	536	917	1071	26	
	Tonnes	JUL 20532	21119	2741	2760	576	732	1951	2951	14276	13695	986	981
		A O U 18066		2331	2305	559	704	2005	2470	12379	14751	792	
52 Goudrons minéraux et dérivés chim. bruts de combustibles	1000 \$	JUL 11668	11101	1179	1150	5	3	433	465	9646	9116	405	367
	A O U	10315		1095	966		2	390	373	8507	9990	314	
	Tonnes	JUL 26303	28411	8450	8311	1353	1878	3214	3925	10005	11024	3281	3273
		A O U 23301		6877	6653	1347	1233	3575	4204	9225	11593	2277	
53 Matières colorantes et produits tannants	1000 \$	JUL 14244	15842	8035	9086	699	931	1592	1606	3024	3415	894	804
	A O U	14087		8310	8149	511	795	1411	1453	2947	3425	908	
	Tonnes	JUL 28527	32428	5643	5790	7212	7930	3457	2127	7636	11159	4579	5422
		A O U 30285		5398	5216	7691	9000	3254	3591	10303	11645	3639	
54 Produits aromatiques, produits de toi- lette et d'entretien	1000 \$	JUL 2385	3065	702	798	319	443	34	37	1197	1240	133	547
	A O U	2329		815	741	295	304	36	17	1140	1168	43	
	Tonnes	JUL 56964	64411	8477	11612	2733	2305	8372	8742	32868	35322	4514	4430
		A O U 52090		6926	7849	2209	2099	7638	6558	28718	35388	6599	
58/59 Produits chimiques nda	1000 \$	JUL 33685	36995	5203	6141	1817	1400	2790	3121	20085	21418	3790	4317
	A O U	29387		3441	4116	1578	1312	2441	3053	17468	20928	4459	
	Tonnes	JUL 48130	56841	6089	6880	1608	1682	4069	5046	28771	31843	7593	11390
		A O U 45662		5122	4859	1396	1494	4024	4857	25659	31857	9481	
61 Cuir, articles en cuir, pelletteries apprê- tées	1000 \$	JUL 13343	14982	5150	5466	1132	1243	1278	1495	4603	4583	1180	2193
	A O U	11032		3184	3222	774	956	1304	1338	4210	4472	1580	
	Tonnes	JUL 10031	10837	4323	4964	865	952	1047	1283	2917	2943	879	695
		A O U 4903		1400	2869	568	695	774	1148	1819	2975	342	
62 Articles en caoutchouc nda	1000 \$	JUL 22022	24227	7815	9254	1372	1540	1917	2135	6598	7746	2320	3552
	A O U	18972		5711	7112	1157	1377	1845	1859	7609	8144	2650	
	Tonnes	JUL 13776	15928	6065	7211	1031	1128	1448	1590	3718	3364	1514	2635
		A O U 12270		4451	5623	887	1122	1458	1382	3487	3886	1987	
629.1 Bandages pneumatiques, chambres à air, flaps	1000 \$	JUL 12513	12012	4355	4112	1277	1172	1104	1326	3727	3414	2050	1988
	A O U	9417		2828	2580	1004	938	982	1171	3001	3277	1600	

N.B. A partir de janvier 1961, les données par divisions (2 chiffres) et groupes (3 chiffres) sont calculées directement selon les définitions CST et peuvent présenter des divergences de contenu par rapport aux données antérieures, calculées indirectement à partir de données classées selon l'ancienne CTCl (Pour plus de détails, voir dans les « Tableaux Analytiques » la correspondance entre Groupes CST et Groupes CTCl). a) A partir de mars 1961, nouveau taux de change pour les Pays-Bas et l'Allemagne (RF): voir en fin de volume.

import

Waren - Products	Monat Mois	EWG - CEE		France		Belg. - Lux.		Nederland <sup>a)</sup>		Deutschland (BR) <sup>a)</sup>		Italia	
		1960	1961	1960	1961	1960	1961	1960	1961	1960	1961	1960	1961
<b>64</b> Papier, Pappe und Waren daraus	1000 \$ JUL AOU	33144 31966	41723	3404 3946	5151 3879	5402 5278	5722	6286 5782	7254 7266	15259 14703	19097 18091	2793 2257	4559
<b>65</b> Garne, Gewebe, Textilfertigwaren und verwandte Erzeugnisse	1000 \$ JUL AOU	93629 85284	102666	6343 5970	7066 6356	11227 11278	11863	19367 17196	23680 20732	49928 45269	53269 49862	6764 5571	6788
<b>651.2.2</b> Kammgarne aus Wolle, nicht in Auf- machung f.d. Einzelverkauf	1000 \$ JUL AOU	12446 7657	10609	69 28	10 26	753 372	559	2253 1261	2218 1623	9326 5928	7732 6675	45 68	90
<b>651.6 / 651.7</b> Garneausynthet. u. künstl. Spinnstoffen und Fasern	1000 \$ JUL AOU	9617 9317	9367	1564 2183	839 816	1122 1316	1362	1395 1293	2010 1504	4939 3820	4757 4847	597 705	399
<b>652</b> Baumwollgewebe, ausgen. Spezialgewebe	1000 \$ JUL AOU	11482 10964	11632	622 632	976 743	1589 1936	1301	3191 2906	4124 3419	5420 5007	4627 4557	660 483	604
<b>653.2.1</b> Gewebe aus Wolle oder feinen Tierhaaren	1000 \$ JUL AOU	17503 18346	20484	932 682	1115 974	1891 2088	1680	2545 2676	3510 3335	10699 11407	12581 11648	1436 1493	1598
<b>66</b> Waren aus mineralischen Stoffen, a.n.g.	1000 \$ JUL AOU	46384 50608	51502	5785 4470	6722 5775	14917 20999	14453	8682 8694	9687 8663	11103 10903	13041 11631	5897 5542	7599
<b>661.2</b> Zement, auch gefärbt	1000 \$ JUL AOU	2364 2558	2745	13 12	14 26	67 47	64	1594 1722	1904 1786	599 687	567 522	91 90	196
	1000 Tonnen JUL AOU	180 195	203	1 1	1 1	1 1	2	132 140	151 143	43 50	39 38	3 3	10
<b>664</b> Glas	1000 \$ JUL AOU	5753 5719	6360	312 194	438 396	515 462	495	2178 2185	2510 1995	842 925	962 948	1906 1953	1956
<b>675.1 / 667.2</b> Diamanten und andere Schmucksteine	1000 \$ JUL AOU			1235 516	1062 528	13902 19226	15692	5 5	5	3466 2620	3123 3448	329 105	402
<b>67</b> Eisen und Stahl	1000 \$ JUL AOU	155017 144192	155020	35396 30957	34270 28078	10153 10305	11291	26270 26482	25578 24954	5510 50481	50803 46134	27688 25967	33078
<b>671</b> Roheisen, Spiegeleisen, Eisen- u. Stahl- schwamm u. -pulver, Ferrolegierungen	1000 \$ JUL AOU	15953 14908	17635	2030 1967	1749 1017	2801 3532	3603	338 350	430 574	5422 5222	5573 6204	5362 3837	6280
	1000 Tonnen JUL AOU	197 159	207	22 12	19 11	40 48	49	3 3	3 4	57 46	45 54	75 53	91
<b>672</b> Stahlrohblöcke und Stahlhalbzeug	1000 \$ JUL AOU	28044 28144	23669	9383 8497	8861 6689	1622 1556	919	1236 1496	218 1048	9068 8024	6248 4465	6735 8571	7423
	1000 Tonnen JUL AOU	298 288	243	95 86	96 77	17 15	9	13 15	2 11	94 80	56 43	79 92	80
<b>673</b> Stabstahl u. Profile aus Stahl	1000 \$ JUL AOU	35703 33188	39369	7476 7317	7832 7338	2119 2203	2906	9647 9788	10667 9998	14116 11762	12937 11926	2345 2118	5027
	Tonnen JUL AOU	304432 284267	315636	62550 65224	63828 63860	15270 16401	21352	83695 83611	89570 85376	127797 105006	109071 104257	15120 14025	31815
<b>674</b> Breitflachstahl und Bleche	1000 \$ JUL AOU	52484 46591	47338	11613 8776	10710 9080	2020 1439	1970	7554 8097	5780 6604	21372 20048	18667 17354	9925 8231	10211
	Tonnen JUL AOU	314377 288898	290971	71986 66730	71156 63117	10866 7022	10241	46532 48615	36008 42849	132126 123170	111827 105035	52867 43361	61739
<b>675</b> Bandstahl	1000 \$ JUL AOU	7990 7931	9299	2232 1895	2104 1551	396 555	474	1587 1427	1894 2047	2667 2774	3305 3013	1108 1280	1522
	Tonnen JUL AOU	55478 54077	63369	17278 15505	15950 11214	1858 2922	2439	9838 8737	11773 14439	19753 19902	24624 23373	6751 7011	8583
<b>676</b> Schienen u. and. Eisenbahnerbau- material aus Stahl	1000 \$ JUL AOU	1899 824	2097	152 62	184 82	30 34	44	709 522	1279 534	65 19	49 91	943 187	541
	Tonnen JUL AOU	21135 5556	20700	1268 389	1798 512	208 235	124	5781 4141	10664 4230	484 116	579 1222	13394 675	7535
<b>68</b> NE-Metalle	1000 \$ JUL AOU	145015 136458	128401	26270 24073	21614 21111	17177 24109	23316	12185 10245	12742 8915	68714 62009	53884 53506	20669 16022	16845
<b>682</b> Kupfer	1000 \$ JUL AOU	74924 77841	69520	12348 16556	11162 13342	11595 17467	15980	5186 4431	4325 3604	31398 29019	27546 28359	14397 10368	10507
	Tonnen JUL AOU	109412 109848	105392	17300 23502	16811 20219	17833 26585	25134	6842 5831	5562 4820	46674 42234	41712 43949	20763 11696	16173
<b>684</b> Aluminium	1000 \$ JUL AOU	26927 19842	17885	1401 1654	2245 1511	3968 3692	3769	2113 1927	1871 2030	17140 10538	8871 3548	2305 2031	1129
	Tonnen JUL AOU	50081 37216	31986	2497 3413	4272 2776	7137 6586	6908	2650 2481	2436 2568	33713 21075	16512 6314	4084 3661	1858
<b>69</b> Metallwaren	1000 \$ JUL AOU	28428 28952	37537	4648 4940	7417 6689	5372 5264	6315	7687 6801	9829 8932	5968 5533	8240 7489	4753 6414	5736
<b>695.24</b> Werkzeuge aus unedlen Metallen	1000 \$ JUL AOU	3492 2462	4234	906 527	1089 1244	249 246	371	407 369	549 513	1202 755	1293 962	728 565	932
<b>71</b> Nichtelektrische Maschinen	1000 \$ JUL AOU	191186 168952	240546	49854 40679	61254 54319	24426 21689	29556	32482 29951	40671 43285	50052 44249	65835 57678	34372 32384	43230
<b>711</b> Dampfkessel u. nichtelektrische Motoren	1000 \$ JUL AOU	28412 23077	32593	8770 5278	6143 7136	4535 4393	3979	5698 5290	5279 8662	5897 4290	11153 6806	3512 3826	6039

N.B. Ab Januar 1961 werden die Angaben nach Abschnitten (2 stellig) und nach Gruppen (3 stellig) unmittelbar gemäß der CST - Definitionen erstellt; bei Vergleichen mit früheren Ergebnissen, die anhand von nach der alten SITC geordneten Angaben erstellt worden waren, sind daher inhaltmäßige Abweichungen möglich (weitere Einzelheiten bringt die Gegenüberstellung der CST und SITC - Gruppen im Anhang der « Analytische Übersichten »). a) Ab März 1961: neuer Umrechnungs-Kurs zum Dollar für die Niederlande und Deutschland (BR) - siehe am Ende dieses Heftes.

## export

Waren - Produits	Monat Mois	EWG - CEE		France		Belg. - Lux.		Nederland <sup>a)</sup>		Deutschland (BR) <sup>a)</sup>		Italia	
		1960	1961	1960	1961	1960	1961	1960	1961	1960	1961	1960	1961
<b>64</b> Papier et ses applications	1000 \$ JUL AOU	2 242 1 933	2 648	6 767 4 936	7 254 5 558	3 034 3 144	3 774 3 303	5 281 4 229	5 891 5 147	7 683 5 703	7 906 7 560	1 477 1 326	1 659
<b>65</b> Fils, tissus, articles en textiles et simili- laires	1000 \$ JUL AOU	18 374 14 455	18 394	5 207 2 998	4 570 3 425	3 189 2 621	3 242 2 701	2 351 2 240	2 366 2 415	3 477 2 868	3 468 3 045	4 178 3 743	4 747
<b>651.2.2</b> Fils de laine peignée, non cond. pour vente au détail	1000 \$ JUL AOU	1 601 8 681	1 208	9 295 3 562	5 170 6 717	4 447 3 209	4 023 3 659	6 24 4 80	6 54 5 50	4 89 4 57	3 80 3 06	1 157 9 73	1 853
<b>651.6/651.7</b> Fils de fibres synthétiques et artificielles	1000 \$ JUL AOU	2 217 2 319	2 323	4 589 2 150	5 072 2 680	1 703 15 29	1 397 1 800	3 720 4 231	4 160 4 950	5 460 5 064	5 646 5 067	6 705 6 347	6 963
<b>652</b> Tissus de coton, sauf tissus spéciaux	1000 \$ JUL AOU	3 340 2 755	3 175	10 644 6 153	8 935 6 755	4 600 3 635	4 860 3 305	6 899 6 221	6 519 6 821	7 890 5 968	8 134 6 607	3 374 2 778	3 307
<b>653.2.1</b> Tissus de laine ou de poils fins	1000 \$ JUL AOU	2 673 2 319	2 768	5 201 3 857	4 757 3 614	2 457 2 010	2 566 2 213	2 718 2 418	2 813 2 468	1 967 1 824	1 769 1 797	1 439 1 308	1 586
<b>66</b> Articles en matières minérales nda	1000 \$ JUL AOU	7 405 6 538	7 198	11 804 10 296	11 646 9 620	2 508 1 938	2 381 2 570	6 401 7 285	7 132 5 422	2 511 2 215	2 330 2 240	5 650 6 256	6 083
<b>661.2</b> Cléments hydrauliques, même colorés	1000 \$ JUL AOU	4 232 4 204	4 259	1 404 1 458	1 619 1 726	1 454 1 352	1 630 1 855	6 8	7 6	1 221 1 106	931 1 107	1 47 2 80	7 2
<b>1000 Tonnes</b>	JUL AOU	340 342	341	112 118	127 139	129 118	139 149	1 1	88 84	69 83	11 21	6	
<b>664</b> Verre	1000 \$ JUL AOU	15 878 13 673	15 411	2 633 2 050	3 063 2 294	7 928 6 990	7 000 7 320	1 826 1 348	1 794 1 057	3 235 3 006	3 266 2 911	256 279	2 88
<b>275.1 / 667.2</b> Diamants et autres pierres gemmes	1000 \$ JUL AOU			7 95 4 65	7 44 1 89	13 873 9 361	13 617 14 351	5 5	5	2 304 1 741	1 424 2 308	4 5	9
<b>67</b> Fonte, fer et acier	1000 \$ JUL AOU	2 579 2 201	2 859	6 861 5 982	7 810 6 437	7 522 7 102	7 118 6 498	1 439 1 507	1 816 1 174	8 514 7 363	11 039 9 350	14 544 12 726	13 771
<b>671</b> Fontes, poudres de fer ou acier, ferro- allages	1000 \$ JUL AOU	[10511] [8861]	[12178]	3 443 4 716	5 069 5 007	452 425	512 687	5 5	5	4 488 2 553	5 500 3 332	3 41 424	2 99
<b>Tonnes</b>	JUL AOU	11 614 9 779	14 994	2 881 4 347	4 718 4 844	5 619 4 741	4 049 6 470	19 744 11 961	12 437 9 916	59 650 35 816	84 972 49 044	2 318 1 991	12 98
<b>672</b> Lingots et autres formes primaires	1000 \$ JUL AOU	2 661 2 457	2 376	1 596 1 918	2 746 2 860	1 056 8 928	7 383 7 056	3 134 3 294	1 028 3 83	9 373 8 189	11 035 11 439	1 952 2 246	1 574
<b>1000 Tonnes</b>	JUL AOU	278 249	264	17 21	30 34	118 98	85 85	26 27	8 3	102 86	129 128	15 17	12
<b>673</b> Barres et profilés en fer ou acier	1000 \$ JUL AOU	6 894 7 253	8 261	13 032 18 794	21 101 18 226	30 554 29 498	29 848 28 700	1 067 1 438	1 454 927	21 061 20 750	28 033 25 453	3 234 2 058	2 183
<b>1000 Tonnes</b>	JUL AOU	647 600	727	160 135	192 172	284 275	282 277	8 11	11 7	168 162	224 206	27 17	18
<b>674</b> Larges plats et tôles	1000 \$ JUL AOU	8 171 7 704	8 716	29 332 27 509	30 736 26 557	21 189 20 291	20 196 16 777	4 597 7 043	5 731 7 387	21 593 19 010	26 486 24 023	5 006 3 194	4 015
<b>1000 Tonnes</b>	JUL AOU	492 450	546	166 145	185 162	129 125	134 116	39 43	37 49	138 122	172 168	20 15	18
<b>675</b> Feuillards	1000 \$ JUL AOU	13 479 13 272	15 556	17 47 16 50	2 965 1 972	5 115 5 134	5 367 5 418	6 41 5 78	6 85 6 08	5 652 5 659	5 766 5 228	324 251	7 73
<b>Tonnes</b>	JUL AOU	9 143 9 213	10 348	10 770 11 746	20 571 15 222	4 280 4 448	4 536 4 682	4 433 4 053	4 442 4 061	30 976 30 255	27 526 26 172	2 450 1 599	5 576
<b>676</b> Rails et autres éléments de voies ferrées	1000 \$ JUL AOU	5 793 4 251	5 623	1 893 1 377	2 003 1 310	7 32 5 97	5 61 8 54	53 65	53 33	2 598 1 520	2 796 2 396	517 692	2 10
<b>Tonnes</b>	JUL AOU	5 455 3 682	4 729	1 685 1 219	1 667 1 164	7 459 5 145	5 436 7 067	657 429	508 264	25 637 14 197	23 618 19 532	3 944 4 854	10 53
<b>68</b> Métaux non ferreux	1000 \$ JUL AOU	6 576 5 563	6 741	9 943 7 844	10 952 9 921	2 407 2 431	2 283 2 317	6 629 4 444	6 784 3 882	23 504 17 131	24 796 19 520	1 615 1 899	2 049
<b>682</b> Culvre	1000 \$ JUL AOU	2 915 2 367	2 652	3 294 1 476	2 801 1 494	1 265 1 248	1 258 1 360	8 65 5 52	7 66 5 64	11 538 8 191	9 493 9 528	803 970	8 74
<b>Tonnes</b>	JUL AOU	3 840 3 128	3 466	4 502 2 009	2 957 1 930	1 784 1 791	1 853 2 060	1 245 7 89	975 7 62	13 813 9 528	11 238 11 530	996 1 050	9 68
<b>684</b> Aluminium	1000 \$ JUL AOU	1 259 1 138	1 506	4 665 4 545	6 451 7 116	2 817 2 850	2 780 3 056	1 115 6 36	1 056 1 010	3 758 3 006	4 044 3 696	239 350	7 33
<b>Tonnes</b>	JUL AOU	1 672 1 618	2 150	7 878 8 107	11 785 14 371	4 020 4 044	3 836 4 447	978 528	1 006 988	3 562 2 895	4 176 3 702	291 608	6 97
<b>69</b> Articles manufacturés en métal	1000 \$ JUL AOU	8 290 6 562	8 890	15 127 10 731	16 023 10 944	8 587 6 651	10 554 8 427	5 806 5 372	5 832 5 240	41 977 34 301	45 330 40 256	11 406 8 637	11 166
<b>695</b> Outils interchangeables	1000 \$ JUL AOU	8 189 4 935	6 371	1 663 1 916	973 754	414 318	481 407	279 304	396 301	2 682 2 044	3 834 3 644	315 353	6 87
<b>71</b> Machines non électriques	1000 \$ JUL AOU	33 065 26 491	39 814	47 983 35 669	58 532 42 782	16 298 12 597	22 935 15 871	18 085 15 004	18 515 17 344	20 383 16 635	24 218 23 863	44 451 35 289	55 985
<b>711</b> Chaudières et moteurs non électriques	1000 \$ JUL AOU	3 425 3 916	4 078	7 031 5 845	6 341 6 678	2 380 2 681	4 219 3 594	2 229 3 092	2 158 2 827	17 584 17 881	21 908 18 816	5 029 4 417	6 158

N.B. A partir de janvier 1961, les données par divisions (2 chiffres) et groupes (3 chiffres) sont calculées directement selon les définitions CST et peuvent présenter des divergences de contenu par rapport aux données antérieures, calculées indirectement à partir de données classées selon l'ancienne CTCl (Pour plus de détails, voir dans les « Tableaux Analytiques » la correspondance entre Groupes CST et Groupes CTCl). a) A partir de mars 1961, nouveau taux de change pour les Pays-Bas et l'Allemagne (RF): voir en fin de volume.

# import

Waren - Produits	Monat Mots	EWG - CEE		France		Belg. - Lux.		Niederland <sup>a)</sup>		Deutschland (BR) <sup>a)</sup>		Italia	
		1960	1961	1960	1961	1960	1961	1960	1961	1960	1961	1960	1961
<b>712.2</b> 1000 \$ Maschinen, Apparate und Geräte zum Ernten und Dreschen	JUL AOU	7 394 3 810	7 825	2 640 984	3 156 1 316	1 461 1 027	1 306	1 094 518	1 630 703	1 810 916	1 319 1 128	3 89 3 65	414
<b>712.5</b> 1000 \$ Schlepper, ausg. Sattelzugmaschinen	JUL AOU	6 515 5 160	1 105 4	3 645 3 240	5 904 4 228	8 47 7 18	1 455	1 130 734	2 129 1 590	808 370	1 516 1 366	85 98	50
<b>715.1</b> 1000 \$ Werkzeugmaschinen zum Bearb. von Metallen und Hartmetallen	JUL AOU	1 871 8 1 851 3	2 221 3	4 512 4 536	6 177 6 233	1 058 9 49	1 515	1 828 1 485	1 812 2 012	6 616 8 115	6 245 7 406	4 704 3 428	6 464
<b>717.1.1/717.1.2/717.1.3</b> 1000 \$ Maschinen u. App. z. Spinnen, Zwirnen, Weben usw.	JUL AOU	1 485 9 1 355 7	1 681 6	2 814 2 493	3 662 3 112	1 696 1 570	1 991	1 381 1 612	2 084 1 862	4 786 4 510	5 198 4 460	4 182 3 372	3 881
<b>718.5.1</b> 1000 \$ Maschinen z. Sortieren, Zerkleinern usw. von fest. mineralischen Stoffen	JUL AOU	2 271 2 328	3 081	5 03 4 71	7 16 5 31	4 46 4 19	4 55	5 48 6 83	7 54 7 58	3 52 3 24	5 80 4 90	4 22 4 31	5 76
<b>719.2.1</b> 1000 \$ Flüssigkeitspumpen	JUL AOU	4 387 3 695	5 400	7 94 7 69	9 24 1 005	4 82 4 23	7 95	1 060 830	1 105 1 348	1 074 980	1 611 1 103	9 77 6 93	9 65
<b>719.3.1</b> 1000 \$ Maschinen und Apparate zum Heben oder Fördern	JUL AOU	7 143 5 766	9 735	1 822 1 874	3 425 2 629	1 691 9 05	1 253	1 358 1 292	1 966 2 425	1 386 1 030	2 014 1 456	8 86 6 65	1 077
<b>719.7</b> 1000 \$ Wälzlager	JUL AOU	4 123 4 083	5 150	1 202 1 108	1 646 1 247	4 19 5 58	4 44	6 22 600	8 26 6 78	1 216 1 225	1 430 1 468	6 64 5 92	804
<b>719.9.2</b> 1000 \$ Armaturen und ähnliche Apparate	JUL AOU	5 930 5 399	7 286	1 206 1 130	1 331 1 443	8 98 7 97	9 60	1 407 1 323	1 966 1 759	1 558 1 379	1 835 1 601	8 61 7 70	1 194
<b>72</b> 1000 \$ Elektrische Maschinen und Apparate	JUL AOU	7 457 7 6 348 1	11 028 6	11 748 9 512	14 632 14 277	11 149 10 408	1 484 3	23 292 18 806	36 439 29 484	16 243 14 595	29 891 17 459	12 145 10 160	14 481
<b>722</b> 1000 \$ Elektrische Maschinen und Schaltgeräte	JUL AOU	1 8490 8 400	24 605	2 769 1 281	3 173 3 588	3 234 1 642	3 939	6 182 2 681	7 813 7 325	3 178 1 430	5 519 4 671	3 127 1 366	4 161
<b>723.1</b> 1000 \$ Isolierte Drähte, Kabel, Bänder usw. für die Elektrotechnik	JUL AOU	3 073 2 541	3 648	5 42 2 85	3 71 2 99	6 76 6 03	8 17	9 81 1 024	1 349 1 163	6 50 5 24	9 63 1 138	2 24 105	1 48
<b>724</b> 1000 \$ Apparate für Telegraphie, Telephonie, Fernsehen, Radar usw.	JUL AOU	1 524 3 1 543 8	2 674 0	1 387 1 390	1 795 1 583	2 269 2 119	3 070	6 619 5 591	9 459 8 146	2 872 4 185	1 0080 2 521	2 096 2 153	2 336
<b>725.01</b> 1000 \$ Elektrische Haushaltskühlschränke	JUL AOU	4 404 1 875	4 489	3 13 84	7 40 4 50	1 427 6 23	1 183	1 417 6 23	1 741 7 73	9 87 3 71	4 67 3 07	2 60 1 74	3 58
<b>725.02</b> 1000 \$ Haushaltswaschmaschinen	JUL AOU	1 788 1 106	2 260	3 09 1 56	3 97 2 60	3 99 1 72	3 45	4 53 3 96	7 38 5 23	3 62 2 92	4 12 2 71	2 65 90	3 68
<b>73</b> 1000 \$ Fahrzeuge	JUL AOU	13 551 4 8 801 5	12 124 3	27 173 24 523	15 253 10 675	24 019 16 920	3 339 8	35 787 22 536	32 074 34 195	18 168 17 184	22 417 11 610	30 367 6 852	18 101
<b>731</b> 1000 \$ Schienenfahrzeuge	JUL AOU	2 164 1 586	2 324	3 68 2 44	2 44 1 04	3 99 2 90	6 68	3 91 3 26	7 77 1 326	2 32 3 48	4 68 4 61	7 74 3 78	1 67
<b>732.1</b> 1000 \$ Personenkraftwagen	JUL AOU	2 355 9 1 429 3	2 704 6	3 451 1 507	6 413 4 789	3 533 2 704	2 576	8 435 4 130	9 025 6 362	6 240 4 403	6 448 4 179	1 700 1 549	2 584
<b>732.2/732.3</b> 1000 \$ Omnibusse und Lastkraftwagen	JUL AOU	4 073 2 686	7 077	4 52 4 81	9 74 7 18	7 03 5 02	1 297	1 808 834	3 162 2 841	5 54 5 66	8 47 809	5 56 303	7 97
<b>734</b> 1000 \$ Luftfahrzeuge	JUL AOU	5 610 8 3 289 3	3 083 5	19 775 18 050	4 895 1 884	7 86 1 391	7 699	6 808 7 612	6 951 2 839	5 778 4 374	8 108 2 111	22 961 1 466	3 182
<b>735</b> 1000 \$ Wasserfahrzeuge	JUL AOU	1 164 3 8 991	1 414 1	8 06 2 498	5 83 6 79	5 56 4 14	1 827	8 022 9 75	3 150 14 497	1 638 4 360	1 337 4 50	6 21 7 44	7 244
<b>81</b> 1000 \$ San. u. hyg. Artikel, Heizkessel usw. f. Zentralheizung, Beleuchtungskörper	JUL AOU	4 192 3 875	4 927	7 17 5 82	8 22 7 34	7 12 8 54	8 69	8 46 7 21	9 01 8 46	1 247 1 291	1 463 1 314	6 70 4 27	8 72
<b>82</b> 1000 \$ Möbel	JUL AOU	4 736 4 013	5 821	7 33 6 74	1 118 1 114	1 454 1 365	1 530	1 021 7 70	1 361 1 390	1 081 9 54	1 463 1 428	4 47 2 50	3 49
<b>83</b> 1000 \$ Reiseartikel, Taschenwaren und dergl.	JUL AOU	9 05 9 35	1 193	1 38 1 34	1 80 1 56	3 35 2 91	3 40	2 23 306	3 33 3 17	1 37 1 52	2 61 3 33	7 2 5 2	7 9
<b>84</b> 1000 \$ Bekleidung	JUL AOU	16 158 21 447	23 429	7 96 10 53	1 601 1 968	2 610 3 573	3 175	4 779 6 849	6 164 9 860	7 150 9 162	11 537 14 436	8 23 8 10	9 52
<b>841.1</b> 1000 \$ Oberbekleidung für Männer und Knaben	JUL AOU	6 115 7 821	5 623	2 14 2 31	4 53 4 91	1 004 1 889	1 510	1 473 1 799	1 895 2 926	3 271 3 756	1 646 6 183	1 53 1 46	1 19
<b>841.4</b> 1000 \$ Leibwäsche für Frauen, Mädchen und Kleinkinder	JUL AOU	6 720 9 441	5 493	3 45 5 77	7 69 1 012	9 99 1 010	1 136	2 269 3 689	2 927 5 099	2 873 3 924	2 76 5 801	2 34 2 41	3 85
<b>85</b> 1000 \$ Schuhe	JUL AOU	4 154 6 493	5 783	4 07 5 63	6 69 7 43	8 74 1 472	9 96	8 01 808	7 77 1 482	2 042 3 601	3 294 4 916	30 49	4 7
<b>86</b> 1000 \$ Feinmechanische, optische und photochemische Erzeugnisse, Uhren	JUL AOU	23 381 20 176	29 260	3 871 3 615	6 118 5 878	3 115 2 864	3 518	4 427 3 364	4 570 4 347	6 201 5 713	8 045 7 265	5 767 4 620	7 009
<b>864</b> 1000 \$ Kleinuhren	JUL AOU	4 495 2 995	5 782	4 93 2 70	7 31 5 31	5 23 3 25	6 91	3 79 206	5 71 3 51	1 610 1 235	2 021 1 654	1 490 9 59	1 768
<b>89</b> 1000 \$ Bearbeitete Waren, a.n.g.	JUL AOU	60 440 46 196	39 931	5 502 4 383	7 437 6 051	8 171 7 741	7 238	9 256 7 096	1 001 4 9 201	3 356 6 2 316 3	1 009 4 1 013 6	3 94 5 3 81 3	5 4 8

N.B. Ab Januar 1961 werden die Angaben nach Abschnitten (2 stellig) und nach Gruppen (3 stellig) unmittelbar gemäß der CST - Definitionen erstellt; bei Vergleichen mit früheren Ergebnissen, die anhand von nach der alten SITC geordneten Angaben erstellt worden waren, sind daher inhaltmäßige Abweichungen möglich (weitere Einzelheiten bringt die Gegenüberstellung der CST und SITC - Gruppen im Anhang der « Analytische Übersichten »). a) Ab März 1961: neuer Umrechnungs-Kurs zum Dollar für die Niederlande und Deutschland (BR) - siehe am Ende dieses Heftes.



## export

Waren - Produits	Monat Mois	EWG - CEE		France		Belg. - Lux.		Nederland <sup>a)</sup>		Deutschland (BR) <sup>a)</sup>		Italia	
		1960	1961	1960	1961	1960	1961	1960	1961	1960	1961	1960	1961
<b>712.2</b> 1000 \$ Machines, appareils, engins pour récolte et battage	JUL AOU	1 187 4 6 326	1 450 6	895 381	1 792 718	1 595 1 309	2 175 1 588	394 253	351 279	8 934 4 372	9 853 4 225	56 11	335
<b>712.5</b> 1000 \$ Tracteurs agricoles et autres, sauf pour semi-remorques	JUL AOU	6 749 5 590	6 899	1 306 613	1 721 920	11 9	7 8	34 444	44 48	5 397 4 522	5 115 5 709	1 2	12
<b>715.1</b> 1000 \$ Machines-outils pour travail des métaux	JUL AOU	2 924 4 2 317 3	3 914 6	2 180 2 881	4 165 2 799	10 25 7 05	15 16 8 59	6 05 5 43	8 87 5 51	22 006 16 611	27 177 32 844	3 428 2 433	5 401
<b>717.1.1 / 717.1.2 / 717.1.3</b> 1000 \$ Machines et accessoires pour filage, fila- ture et tissage	JUL AOU	2 151 2 1 559 5	2 680 2	2 719 12 10	3 742 15 42	2 209 1 339	3 541 1 568	3 92 2 62	4 71 2 53	12 402 9 954	13 580 14 026	3 790 2 830	5 468
<b>718.5.1</b> 1000 \$ Machines à trier, concasser, etc., les mi- néraux solides	JUL AOU	6 957 5 722	9 335	1 364 879	1 393 779	378 92	322 155	241 191	357 187	4 464 3 780	6 029 5 305	510 780	1 234
<b>719.2.1</b> 1000 \$ Pompes, motopompes et turbopompes pour liquides	JUL AOU	7 711 6 633	8 960	1 851 1 601	1 830 1 465	2 59 1 67	232 168	412 379	502 448	4 165 3 737	5 142 5 358	1 024 749	1 254
<b>719.3.1</b> 1000 \$ Machines et appareils de levage et de manutention	JUL AOU	1 431 1 1 377 2	1 837 6	3 529 2 328	4 988 2 821	5 94 6 69	5 96 7 98	7 26 3 77	6 86 6 02	8 628 9 224	10 830 13 273	834 1 194	1 276
<b>719.7</b> 1000 \$ Roulements de tous genres	JUL AOU	6 088 4 858	6 568	1 042 6 69	1 139 979	17 9	17 2 5	235 333	202 299	3 375 3 005	3 943 3 410	1 419 842	1 267
<b>719.9.2</b> 1000 \$ Articles de robinetterie et organes simi- laires	JUL AOU	8 671 6 836	10 402	1 764 972	1 557 1 553	270 138	374 280	604 516	642 633	4 607 3 784	5 796 5 525	1 426 1 426	2 033
<b>72</b> 1000 \$ Machines et appareils électriques	JUL AOU	14 800 4 11 993 2	17 196 1	21 767 17 245	25 282 23 552	10 228 6 354	11 912 8 204	32 232 23 367	33 614 28 312	74 522 62 400	85 139 76 775	9 255 10 566	1 601 4
<b>722</b> 1000 \$ Machines et appareillages électriques	JUL AOU	3 828 9 1 398 5	4 118 0	7 823 2 906	7 132 6 701	3 727 6 26	2 702 2 599	2 612 1 021	3 132 2 762	20 300 7 368	24 167 21 754	3 827 2 064	4 047
<b>723.1</b> 1000 \$ Fils, tresses, câbles, bandes, etc., isolés	JUL AOU	8 099 7 006	9 933	2 279 1 993	2 395 2 747	8 61 5 07	9 69 8 51	6 62 6 46	10 12 9 14	3 760 3 141	4 668 3 580	537 714	8 89
<b>724</b> 1000 \$ Appareils pour télégraphie, téléphonie, télévision, radar	JUL AOU	3 823 4 3 175 2	4 376 4	3 832 3 293	4 455 4 782	3 637 2 587	5 212 2 831	10 813 6 828	12 237 9 287	18 916 17 880	18 731 18 922	1 036 1 164	3 129
<b>725.0.1</b> 1000 \$ Réfrigérateurs électro-domestiques	JUL AOU	9 419 4 800	9 099	1 871 1 037	1 260 637	126 79	69 54	46 22	20 27	4 351 2 202	3 728 1 449	3 025 1 460	4 022
<b>725.0.2</b> 1000 \$ Machines à laver à usages domestiques	JUL AOU	2 950 1 934	3 519	4 98 265	4 48 254	57 23	73 24	362 243	321 239	1 857 1 291	2 398 1 833	176 112	279
<b>73</b> 1000 \$ Matériel de transport	JUL AOU	30 304 2 22 178 0	30 146 9	80 958 32 851	63 519 53 460	13 009 7 248	11 875 10 555	14 612 13 210	17 951 20 543	151 697 145 797	149 753 153 944	42 766 22 674	583 71
<b>731</b> 1000 \$ Véhicules pour voies ferrées	JUL AOU	1 342 3 936 3	1 510 1	4 486 1 370	2 946 708	11 77 715	1134 1058	67 102	305 338	7 095 6 551	7 392 6 881	598 625	3 324
<b>732.1</b> 1000 \$ Automobiles pour transport de person- nes, sauf autobus	JUL AOU	12 943 8 7 472 9	12 318 3	38 497 14 680	31 076 16 355	8 892 40 22	5 604 6 442	1 873 973	1 165 767	64 897 48 991	67 472 80 679	15 279 6 063	178 66
<b>732.2 / 732.3</b> 1000 \$ Autobus, camions et camionnettes	JUL AOU	3 646 4 2 638 2	2 625 1	7 413 3 711	3 063 3 073	8 61 6 01	1 805 1 332	706 510	723 647	25 424 20 291	17 917 16 900	2 060 1 269	2 743
<b>734</b> 1000 \$ Aéronefs	JUL AOU	2 269 9 1 096 1	2 301 7	11 604 43 48	13 990 14 546	59 415	1111 143	357 737	2536 2152	223 259	1 064 540	10 456 5 202	4 316
<b>735</b> 1000 \$ Navires et bateaux	JUL AOU	4 593 0 6 304 5	6 213 5	8 168 2 677	1 445 11 777	455 352	546 271	9 783 9 564	11 167 14 846	26 634 48 487	30 235 22 402	890 1 965	1 874 2
<b>81</b> 1000 \$ Articles sanitaires, de chauffage et d'éclairage	JUL AOU	8 087 6 082	8 300	1 640 1 058	1 922 1 147	5 61 3 44	4 27 3 37	9 38 7 67	10 40 7 60	4 452 3 506	4 153 4 151	4 96 4 07	7 58
<b>82</b> 1000 \$ Meubles	JUL AOU	8 620 6 995	9 568	2 623 2 063	2 459 1 692	3 26 2 46	8 29 6 98	1 209 1 086	1 503 1 285	3 490 2 581	3 503 2 988	972 1 019	1 274
<b>83</b> 1000 \$ Articles de voyage, sacs à main et articles similaires	JUL AOU	5 104 4 284	4 845	1 448 12 77	1 574 11 07	98 78	79 94	198 199	259 194	2096 1 770	1 928 1 804	1 264 960	1 005
<b>84</b> 1000 \$ Vêtements	JUL AOU	4 453 9 4 754 6	5 003 1	13 747 13 215	12 713 12 041	3 920 5 432	4 730 6 601	2 916 3 715	3 798 4 730	8 355 10 055	8 206 10 939	15 601 15 129	20 584
<b>841.1</b> 1000 \$ Vêtements en textile, sauf bonneterie	JUL AOU	1 126 5 1 485 1	1 368 5	4 032 4 923	3 832 4 403	1 578 1 520	1 871 1 939	1 919 2 678	2 549 3 530	2 221 5 576	2 478 4 287	1 515 2 154	2 955
<b>841.4</b> 1000 \$ Articles d'habillement et accessoires en bonneterie	JUL AOU	2 123 0 2 078 3	2 443 1	5 714 4 406	5 163 4 099	1 509 2 776	1 802 3 287	634 677	815 831	3 519 3 618	3 293 4 000	985 4 930 6	1 335 8
<b>85</b> 1000 \$ Chaussures	JUL AOU	1 515 0 1 629 3	1 927 7	3 728 3 098	3 581 3 275	902 7 55	1 000 8 97	652 1 060	964 946	1 132 1 586	1 558 1 913	873 6 979 4	1 217 4
<b>86</b> 1000 \$ Appareils scientifiques, photométrico- graphie, horlogerie	JUL AOU	4 766 7 4 015 1	5 306 1	7 251 5 811	8 474 6 245	4 165 5 363	4 772 6 141	1 573 1 446	1 999 1 943	3 171 9 2 481 1	3 422 8 2 881 1	2 959 2 720	3 588
<b>864</b> 1000 \$ Horlogerie	JUL AOU	8191 4991	8565	1418 703	1545 567	15 7	29 14	40 40	62 35	6335 4044	6488 4535	383 197	441
<b>89</b> 1000 \$ Articles manufacturés nda	JUL AOU	8 843 3 7 283 9	7 723 5	17 472 13 993	17 484 14 476	8 772 5 588	4 903 3 859	8 514 6 282	7 896 7 372	41 862 36 770	33 746 31 308	11 813 10 206	13 206

N.B. A partir de janvier 1961, les données par divisions (2 chiffres) et groupes (3 chiffres) sont calculées directement selon les définitions CST et peuvent présenter des divergences de contenu par rapport aux données antérieures, calculées indirectement à partir de données classées selon l'ancienne CTCI (Pour plus de détails, voir dans les « Tableaux Analytiques » la correspondance entre Groupes CST et Groupes CTCI). a) A partir de mars 1961, nouveau taux de change pour les Pays-Bas et l'Allemagne (RF): voir en fin de volume.

Entwicklung des Handels der wichtigsten  
ÜBERSEEGBIETE DER EWG

TAB. 9

Mio \$

Zeitraum	Algérie et Algérien u. DOM		Algérie Algérien		Départements d'Outre mer Überseeische Departements der EWG								PTOM Ensemble Zusammen	
	Monde	CEE	Welt	EWG	Guadeloupe		Martinique		Guyane Guyana		Réunion		Monde	CEE
					Monde	CEE	Welt	EWG	Monde	CEE	Welt	EWG		
<b>Import</b>														
1958	1 285,9	1 097,1	1 140,1	985,0	47,8	38,3	41,5	32,0	8,2	6,1	48,3	31,7	1 049,7	697,0
1959	1 278,1	1 050,3	1 142,3	944,5	42,0	34,6	42,8	35,2	6,7	5,1	44,3	30,9	932,9	608,8
1960	1 419,2	1 221,5	1 265,0	1 099,2	48,3	40,1	46,4	37,4	7,5	6,0	52,0	38,8	[849,4]	[578,1]
1959 I	295,5	259,4	265,7	236,1	9,4	7,6	10,2	8,4	1,8	1,4	8,4	5,9	216,0	145,7
II	316,8	272,6	282,6	245,8	10,7	8,8	10,7	8,7	1,7	1,3	11,1	8,0	231,0	151,1
III	303,4	253,0	267,7	226,6	10,0	8,2	10,6	8,9	1,7	1,3	13,4	8,0	234,1	148,1
IV	362,4	314,1	326,3	284,8	11,9	9,9	11,3	9,3	1,5	1,1	11,4	9,0	251,9	163,2
1960 I	390,7	339,0	353,2	309,0	12,2	10,3	11,1	9,1	1,6	1,3	12,6	9,3	[245,7]	[173,4]
II	350,3	296,7	311,6	266,0	12,2	10,2	11,7	9,7	2,1	1,6	12,7	9,2	[240,4]	[157,4]
III	306,3	261,8	268,4	231,1	11,0	9,2	11,8	9,2	1,7	1,4	13,4	10,9	[200,4]	[136,3]
IV	371,9	324,0	331,9	293,1	12,8	10,4	11,8	9,4	2,1	1,7	13,3	9,4	[185,4]	[129,9]
1961 I	306,3	261,1	267,9	230,2	13,4	11,1	11,4	9,3	1,5	1,2	12,1	9,3	.	.
II	.	.	.	.	12,6	10,2	13,2	10,5	1,9	1,4	15,6	11,6	.	.
1960 M	129,9	121,3	116,8	110,4	4,3	3,7	3,7	3,0	0,3	0,3	4,8	3,9	.	.
A	118,1	100,0	106,9	90,9	3,4	2,7	3,2	2,7	0,8	0,6	3,8	3,1	.	.
M	118,5	100,8	103,0	88,8	5,0	4,3	4,8	4,0	0,7	0,5	5,0	3,2	.	.
J	113,9	96,1	101,8	86,4	3,9	3,2	3,7	3,0	0,6	0,5	3,9	3,0	.	.
J	106,9	91,3	94,9	81,4	3,6	3,1	3,8	3,0	0,6	0,5	4,0	3,3	.	.
A	90,5	76,6	76,9	65,9	4,2	3,5	4,1	3,1	0,6	0,5	4,7	3,6	.	.
S	109,1	94,1	96,6	84,0	3,2	2,6	4,0	3,1	0,5	0,4	4,8	4,0	.	.
O	126,2	110,5	114,7	101,7	3,9	3,1	3,5	2,9	0,5	0,3	3,6	2,5	.	.
N	124,4	108,2	111,5	98,5	3,9	3,2	3,7	2,8	0,7	0,6	4,6	3,1	.	.
D	121,3	105,3	105,7	92,9	5,0	4,1	4,6	3,7	0,9	0,8	5,1	3,8	.	.
1961 J	92,5	79,0	81,0	69,8	4,0	3,3	3,0	2,4	0,5	0,4	4,0	3,1	.	.
F	99,5	85,1	86,9	75,0	4,1	3,5	4,2	3,5	0,3	0,2	4,0	2,9	.	.
M	114,1	97,2	99,9	85,5	5,3	4,3	4,2	3,5	0,6	0,5	4,1	3,4	.	.
A	94,2	76,9	80,6	67,0	4,0	2,9	4,0	3,3	0,5	0,4	5,1	3,3	.	.
M	102,9	89,6	88,4	77,7	4,4	3,8	4,3	3,4	0,6	0,4	5,2	4,3	.	.
J	.	.	.	.	4,3	3,5	4,9	3,8	0,8	0,6	5,3	4,1	.	.
J	.	.	.	.	4,2	3,4	4,0	3,4	0,6	0,5	5,1	3,8	.	.
<b>export</b>														
1958	584,1	512,9	488,4	427,7	33,9	29,3	28,9	26,2	1,3	0,9	29,6	24,2	957,0	646,3
1959	464,0	399,6	365,5	328,0	34,8	29,3	31,3	28,7	0,9	0,5	28,9	25,8	979,1	579,8
1960	498,8	431,6	394,3	338,4	34,7	32,2	32,3	30,8	1,1	0,7	36,4	29,5	[869,7]	[569,1]
1959 I	111,1	95,6	90,5	76,8	8,6	8,3	6,7	6,6	0,2	0,1	5,1	3,8	239,9	158,1
II	118,0	98,0	91,0	76,8	13,2	9,9	11,7	10,0	0,2	0,1	1,9	1,5	239,7	146,7
III	101,7	87,5	79,1	67,3	7,5	6,5	7,4	6,7	0,2	0,1	7,4	7,0	261,2	153,3
IV	133,2	118,5	107,3	94,3	5,5	4,6	5,5	5,4	0,3	0,2	14,5	13,5	244,3	137,6
1960 I	115,1	100,5	89,0	76,2	9,5	9,2	5,6	5,4	0,2	0,2	11,0	9,8	[261,4]	[158,4]
II	129,6	112,0	103,1	87,9	14,7	12,8	9,7	9,5	0,3	0,2	1,7	1,5	[254,5]	[154,9]
III	112,6	98,2	88,8	76,7	7,1	6,7	9,6	9,1	0,3	0,2	6,9	5,5	[188,4]	[139,5]
IV	141,5	120,6	113,4	97,6	3,5	3,4	7,5	6,8	0,3	0,1	16,8	12,7	[184,2]	[129,2]
1961 I	119,6	104,6	91,6	78,7	9,7	9,2	6,5	6,4	0,2	0,1	11,6	10,2	.	.
II	.	.	.	.	16,3	12,2	11,1	10,8	0,2	0,1	3,2	1,7	.	.
1960 M	39,5	34,1	31,0	25,8	4,5	4,3	1,7	1,6	0,05	0,04	2,5	2,2	.	.
A	40,9	35,4	32,5	27,3	4,4	4,3	3,0	3,0	0,11	0,09	0,8	0,8	.	.
M	46,1	40,3	36,2	30,7	5,1	4,9	4,3	4,2	0,08	0,07	0,4	0,4	.	.
J	42,6	36,3	34,5	29,9	5,2	3,6	2,3	2,3	0,09	0,06	0,5	0,4	.	.
J	33,8	29,4	28,5	24,3	3,5	3,3	1,5	1,5	0,08	0,06	0,3	0,2	.	.
A	42,6	37,9	34,2	29,8	2,3	2,2	3,6	3,5	0,08	0,06	2,4	2,3	.	.
S	36,2	30,9	26,1	22,4	1,3	1,2	4,5	4,2	0,11	0,07	4,2	2,9	.	.
O	36,8	31,2	29,0	24,8	1,5	1,5	2,4	2,1	0,11	0,07	3,8	2,8	.	.
N	43,3	35,1	33,3	28,4	1,0	0,9	2,5	2,3	0,07	0,04	6,5	3,5	.	.
D	61,4	54,2	51,1	44,3	1,0	1,0	2,5	2,4	0,15	0,07	6,6	6,4	.	.
1961 J	34,7	29,7	27,4	23,2	1,4	1,4	1,1	1,1	0,06	0,04	4,7	4,0	.	.
F	42,2	37,1	31,9	27,6	3,2	3,1	2,3	2,2	0,09	0,04	4,7	4,2	.	.
M	42,8	37,8	32,3	27,9	5,1	4,7	3,1	3,1	0,08	0,05	2,2	2,0	.	.
A	40,9	34,8	30,8	26,3	4,9	4,5	3,3	3,1	0,08	0,05	1,8	0,8	.	.
M	41,8	36,1	30,8	26,7	5,6	4,5	4,5	4,3	0,07	0,04	0,8	0,6	.	.
J	.	.	.	.	5,8	3,2	3,4	3,4	0,07	0,03	0,5	0,3	.	.
J	.	.	.	.	3,6	1,2	4,0	2,8	0,04	0,02	1,2	0,8	.	.

(1) Eingeschlossen in Senegal bis Dezember 1960.

(2) Einschließlich Mali und Mauretanien bis Dezember 1960.

(3) Die Ergebnisse beziehen sich nur auf die seitens der mauretanischen Zollposten vorgenommenen Kontrollen.

\* Durchschnitt mehrerer aufeinanderfolgender Monate.

Mio \$

Zeitraum	Pays et territoires associés / Assoziierte Länder und Hoheitsgebiete															
	Anc. Ehem.	AOF	(1) Mauritanie Mauretaniens		(1) Mali		(2) Sénégal		Niger		Haute Volta Obervolta		Côte d'Ivoire Elfenbeinküste		Dahomey	
	Monde	CEE	Welt	EWG	Monde	CEE	Welt	EWG	Monde	CEE	Welt	EWG	Monde	CEE	Welt	EWG
<b>import</b>																
1958	356,8	266,8					208,4	160,2	10,5	6,3	8,6	6,1	108,7	80,0	20,6	14,2
1959	324,5	238,3					178,4	131,9	7,2	5,2	8,4	6,6	114,5	83,5	16,0	11,3
1960	[333,1]	[258,5]					172,1	132,8			8,2	6,0	120,0	95,0	26,9	19,9
1959 I	78,7	60,4					44,7	35,4	1,9	1,1	2,1	1,6	27,5	20,7	2,5	1,6
II	82,0	58,2					44,7	32,3	2,0	1,4	1,8	1,3	29,0	20,0	4,5*	3,2*
III	74,6	53,4					39,5	28,8	1,2	1,0	1,7	1,4	27,7	19,0	4,5*	3,2*
IV	89,2	66,8					49,5	35,9	2,1	1,7	2,8	2,3	30,3	23,7	4,5*	3,2*
1960 I	[96,0]	[75,6]					53,5	43,3			1,9	1,4	33,3	25,7	5,8*	
II	[77,8]	[58,6]					40,8	30,1			1,6	1,1	28,1	22,2	5,8*	
III	[74,6]	[55,5]					37,1	26,9			2,2	1,6	25,2	18,8	8,6	
IV	[84,7]	[68,8]					40,7	32,5			2,5	1,9	33,3	28,2	6,7	
1961 I	[108,9]	[81,9]	6,1	4,7	5,7	3,7	43,7	32,9			4,9	3,7	39,8	31,0	6,7	4,4
II			7,5	6,5			37,5	27,2					35,4	29,3		
1960 M							18,2	14,4			0,9	0,6	12,6	9,4		
A											0,2	0,1	9,0	7,0		
M							13,9	9,4			0,7	0,6	8,9	6,6		
J							12,7	9,9			0,7	0,4	10,2	8,7		
J							12,1	8,1			0,7	0,5	8,1	5,7		
A					0,6		13,5	9,2			0,6	0,5	8,6	7,0		
S					0,3		11,5	9,6			0,9	0,6	8,5	6,1		
O							13,4	10,6			0,5	0,4	8,7	7,9	1,8	
N							12,2	9,5			1,0	0,7	10,2	6,9	2,4	1,5
D							15,1	12,4			0,9	0,7	14,4	13,5	2,5	1,5
1961 J	[37,2]	[28,8]	2,3	1,5	1,1	0,9	16,9	13,5			1,4	1,0	12,8	9,9	2,2	1,6
F	[35,1]	[25,9]	1,5	1,3	2,5	1,7	14,0	9,8			1,7	1,3	12,5	9,8	2,4	1,4
M	[36,0]	[27,2]	2,3	1,8	2,1	1,1	12,8	9,6			1,8	1,4	14,5	11,3	2,0	1,4
A	[36,0]	[28,1]	2,0	1,7	1,2	1,0	14,4	11,8			1,6	1,2	12,6	10,6	3,5	1,4
M	[32,5]	[24,6]	2,8	2,4	1,4	1,3	11,9	7,9			2,0	1,5	11,7	9,4	2,2	1,7
J			2,8	2,4			11,2	7,5					11,1	9,2		
			3,6	2,9									11,5	8,7		
<b>export</b>																
1958	310,6	236,5					137,0	122,3	18,2	13,3	5,4	1,1	150,0	100,0	16,1	13,9
1959	268,9	199,3					115,8	99,7	11,6	9,9	4,5	0,9	137,0	85,5	9,8	8,3
1960	[294,8]	[217,9]					112,9	94,5			4,3	0,2	151,2	102,3	16,5	14,0
1959 I	91,6	64,1					32,4	28,3	5,2	4,5	0,9	0,1	44,4	27,7	2,1	1,7
II	67,2	52,4					38,5	33,4	3,7	3,1	2,2	0,6	29,9	21,7	2,6*	2,2*
III	53,2	44,7					31,2	28,1	1,3	1,1	0,5	0,2	20,3	15,4	2,6*	2,2*
IV	61,0	33,8					13,7	9,7	1,4	1,2	0,9	—	42,4	20,7	2,6*	2,2*
1960 I	[84,0]	[60,4]					33,9	29,1			2,1	0,14	40,7	25,5	5,3*	
II	[68,5]	[53,7]					31,4	27,2			0,7	0,01	29,1	20,8	5,3*	
III	[65,1]	[50,9]					31,4	26,7			0,7	0,05	27,2	19,4	3,8	
IV	[77,2]	[52,9]					16,3	11,6			0,8	0,04	54,2	36,6	3,9	
1961 I	[104,0]	[76,3]	0,4	0	2,2	0,5	33,8	29,0			0,7	0,06	58,7	40,0	5,2	4,2
II			0,5	0			41,6	34,1					41,0	29,1		
1960 M							15,9	13,6			0,7	0,07*	14,4	9,0		
A							11,0	9,8			0,3	0,01	13,6	9,4		
M							11,3	9,3			0,2	—	9,0	7,4		
J							9,1	8,1			0,2	—	6,5	4,1		
J							12,1	10,4			0,3	0,01	7,6	5,7		
A					0,5		7,5	6,5			0,2	0,02	9,6	6,6		
S					0,4		11,7	9,7			0,3	0,02	9,9	7,2		
O							6,0	4,2			0,4	0,02	14,6	10,3	2,5	
N							6,2	4,9			0,3	0,01	17,8	12,2	1,0	0,7
D							4,1	2,5			0,1	0,01	21,8	14,1	0,4	0,3
1961 J	[33,8]	[24,3]	0,07	0,01	0,3	0,1	10,7	8,9			0,54	0,02	21,1	13,6	1,1	0,9
F	[33,5]	[23,8]	0,16	0,02	1,4	0,3	12,3	9,9			0,08	0,04	14,4	9,7	2,1	1,8
M	[44,3]	[30,8]	0,18	0,01	0,5	0,1	10,8	10,2			0,02	—	23,2	16,6	1,9	1,5
A	[38,3]	[26,2]	0,28	0,02	1,3	0,1	16,4	12,4			0,05	0	13,6	10,6	2,8	2,5
M	[32,7]	[24,0]	0,01	0,01	1,9	0,7	11,8	10,4			0,08	0,05	16,3	10,7	1,6	1,3
J			0,18	0,01			13,4	11,3					11,2	7,8		
			0,16	0,03									8,2	5,9		

(1) Inclus dans le Sénégal jusqu'en Décembre 1960.  
(2) Y compris Mali et Mauritanie jusqu'en Décembre 1960

(3) Chiffres ne se rapportant qu'aux contrôles effectués par les postes de douane mauritaniens.  
\* Moyenne de plusieurs mois successifs.

Entwicklung des Handels der wichtigsten  
ÜBERSEEGBIETE DER EWG

TAB. 9

Mio \$

Zeitraum	Pays et territoires associés / Assoziierte Länder und Hoheitsgebiete													
	Anc. AEF (1) ehem. Franz. Aequatorialafrika		Tchad Tschad		Rép. Centre Africaine Zentralafrik. Republik		Gabon Gabun		Congo (Brazza) Kongo (Brazza)		Togo		Cameroun Kamerun	
	Welt	EWG	Monde	CEE	Welt	EWG	Monde	CEE	Welt	EWG	Monde	CEE	Welt	EWG
<b>Import</b>														
1958	140,3	96,7	28,5	19,8	19,3	12,5	34,7	24,8	57,8	39,6	18,0	10,0	102,2	72,4
1959	126,2	87,2	24,9	17,3	17,4	12,9	27,6	19,7	56,2	37,3	15,2	8,5	81,6	57,3
1960	147,2	105,0	25,3	16,3	20,1	14,5	31,7	21,8	70,1	52,4	26,1	16,9	84,5	56,6
1959 I	32,0	22,1	7,7	4,9	5,0	3,3	6,2	4,5	13,1	9,4	3,6	2,1	20,5	14,2
II	31,0	21,5	6,7	4,0	3,9	2,9	7,8	5,6	12,6	9,0	4,5	2,5	21,5	14,2
III	32,3	21,6	4,7	3,3	4,2	3,1	6,8	7,6	16,6	7,6	4,1	2,2	16,9	11,6
IV	31,5	22,0	5,8	5,1	4,3	3,6	6,8	2,0	14,6	11,3	3,1	1,8	22,7	17,4
1960 I	35,0	26,1	6,1	3,7	5,1	3,8	8,0	5,8	15,8	12,8	5,8	3,4	19,5	12,1
II	39,5	26,8	6,9	4,6	5,0	3,5	8,6	6,0	19,0	12,7	6,5	3,7	19,1	13,1
III	38,1	26,9	5,8	3,7	5,1	3,5	7,7	5,1	19,5	14,6	6,6	4,4	21,4	14,5
IV	34,5	25,2	6,5	4,3	4,9	3,7	7,4	4,9	15,7	12,3	7,2	5,4	24,5	16,9
1961 I	39,9	29,0	7,7	4,9	5,7	4,2	7,9	5,7	18,6	14,2	6,7	4,4	22,4	16,1
II	42,3	31,1	7,0	4,3	5,6	4,2	8,8	6,3	20,9	16,4	.	.	25,4	16,3
1960 M	13,6	8,7*	2,1	1,2*	1,5	1,3*	3,0	1,9*	7,0	4,3*	2,4	1,2	6,3	3,4
A	9,3	7,0	3,0	2,0	1,6	1,2	2,8	2,0	1,9	1,8	1,8	1,0	4,7	3,3
M	18,1	11,1	4,0	2,6	2,3	1,5	2,9	2,1	8,9	4,9	2,7	1,8	7,4	5,0
J	12,1	8,7	—	—	1,1	0,8	2,9	1,9	8,1	6,0	2,0	0,9	7,0	4,8
J	14,9	10,3	2,9	1,7	1,9	1,3	2,6	1,7	7,5	5,6	2,3	1,5	6,8	4,8
A	10,9	7,4	1,1	0,8	1,6	1,0	2,4	1,6	5,8	4,0	2,1	1,3	7,6	5,3
S	12,4	9,2	1,8	1,2	1,6	1,2	2,7	1,8	6,3	5,0	2,2	1,6	7,0	4,4
O	12,1	8,9	2,0	1,5	1,5	1,1	2,7	1,8	5,9	4,5	2,9	1,6	6,2	3,7
N	9,4	6,9	1,5	1,0	1,3	1,0	2,0	1,3	4,6	3,6	2,2	1,6	7,7	5,8
D	13,0	9,4	3,0	1,8	2,1	1,6	2,7	1,8	5,2	4,2	3,0	2,2	10,6	7,4
1961 J	11,8	8,6	2,0	1,3	1,7	1,2	2,5	1,9	5,5	4,2	3,2	2,4	6,3	4,7
F	14,4	10,5	1,9	1,2	2,5	2,0	2,8	2,1	7,1	5,2	1,7	1,0	6,7	5,2
M	13,7	9,9	3,8	2,4	1,4	1,0	2,6	1,8	5,9	4,8	1,8	1,0	9,4	6,2
A	13,3	9,6*	2,1	1,4*	2,0	1,4*	2,5	1,8*	6,7	4,9*	1,5	0,7	9,9	6,7
M	12,2	9,6*	2,3	1,4*	1,7	1,4*	2,6	1,8*	5,6	4,9*	.	.	7,2	4,3
J	16,8	12,0	2,6	1,6	1,9	1,4	3,7	2,6	8,6	6,5	.	.	8,4	5,4
J	13,5	9,3	1,9	1,1	2,0	1,4	3,2	2,3	6,4	4,6	.	.	.	.
<b>export</b>														
1958	94,7	76,0	24,6	21,4	16,2	13,8	39,9	31,0	14,0	9,8	15,0	11,7	106,1	82,7
1959	90,6	70,8	16,7	13,8	15,4	12,9	45,0	34,2	14,3	11,0	17,6	14,7	108,4	81,3
1960	93,0	71,1	13,3	9,5	13,9	10,7	47,9	36,8	17,9	14,1	14,5	14,5	97,0	81,8
1959 I	17,9	13,8	4,1	3,2	2,1	1,6	9,0	7,3	2,7	1,7	5,8	4,6	36,2	25,9
II	25,6	20,4	7,1	6,2	4,6	3,7	10,4	8,5	3,5	2,0	4,9	4,5	23,9	18,8
III	26,6	20,2	3,2	2,4	5,0	4,2	13,9	9,5	4,5	4,1	3,4	3,0	15,3	12,1
IV	20,5	16,5	2,3	2,0	3,7	3,4	11,7	8,9	3,6	3,2	3,5	2,5	33,0	24,4
1960 I	20,6	15,2	3,4	2,5	2,8	2,0	11,2	8,1	3,2	2,6	4,6	3,9	30,6	25,4
II	25,4	20,3	5,7	4,6	4,0	3,2	11,2	8,9	4,5	3,6	4,6	3,9	25,6	19,4
III	23,3	17,8	2,0	1,3	3,4	2,3	13,3	10,3	4,6	3,9	2,0	1,4	16,8	11,6
IV	23,7	17,8	2,2	1,1	3,7	3,2	12,2	9,5	5,6	4,0	3,3	2,3	24,1	21,4
1961 I	24,1	[19,2]	5,2	4,1	2,8	2,3	11,7	9,3	4,4	3,7*	5,3	3,6	32,8	27,2
	32,7	[22,4]	7,5	6,6	3,5	2,7	16,0	12,4	5,7	3,7*	.	.	25,1	20,6
1960 M	8,5	5,1*	1,7	1,2	1,1	0,8	4,0	.	1,7	.	2,2	2,1	12,1	10,2
A	8,7	6,9*	2,3	1,8	1,5	1,2	3,7*	.	1,2	.	2,0	1,9	8,9	7,4
M	8,5	6,9*	1,9	1,5	1,1	0,9	3,7*	.	1,8	.	1,4	1,1	7,1	5,9
J	8,2	6,5	1,5	1,2	1,4	1,1	3,8	.	1,5	.	1,2	0,9	9,6	6,1
J	8,8	6,8	0,9	0,6	1,6	1,1	4,2	.	2,1	.	0,9	0,6	6,2	3,2
A	7,4	5,8	0,7	0,5	0,9	0,6	4,5	.	1,3	.	0,6	0,5	4,1	3,1
S	7,0	5,2	0,4	0,3	0,9	0,6	4,6	.	1,1	.	0,5	0,3	6,5	5,2
O	8,7	6,5	0,7	0,4	1,6	1,4	3,9	.	2,5	.	0,5	0,3	5,3	4,9
N	7,6	6,2	0,5	0,3	1,3	1,2	4,5	.	1,3	.	1,0	0,8	5,0	4,4
D	7,3	5,0	1,0	0,5	0,8	0,6	3,8	.	1,7	.	1,9	1,2	13,8	12,1
1961 J	.	.	.	.	.	.	.	.	.	.	1,6	1,3	8,4	7,3
F	.	.	.	.	.	.	.	.	.	.	2,2	1,2	10,9	9,1
M	.	.	.	.	.	.	.	.	.	.	1,5	1,1	13,5	10,8
A	.	.	.	.	.	.	.	.	.	.	1,1	0,9	10,4	8,6
M	.	.	.	.	.	.	.	.	.	.	.	.	6,1	5,0
J	9,9	7,7	2,1	1,7	2,0	1,7	4,5	3,4	1,2	0,9	.	.	8,6	7,0

(1) Tschad, Zentralafrikanische Republik, Gabun, Kongo (Brazza).

(2) Vom 3. Vierteljahr 1960 an betreffen die Angaben nur die Republik Kongo (ohne Katanga und Süd-Kasai).

\* Durchschnitt mehrerer aufeinanderfolgender Monate.



Mio \$

Zeitraum  Période	Pays et territoires associés / Assoziierte Länder und Hoheitsgebiete													
	Congo (Léo) (2) Kongo (Leo)		Côte Fr. des Somalis Fr. Somaliküste		Madagascar Madagaskar		Comores Comoren		Saint-Pierre et Miquelon		Nlle Calédonie Neu Kaledonien		Polynésie Polynesien	
	Monde	CEE	Welt	EWG	Monde	CEE	Welt	EWG	Monde	CEE	Welt	EWG	Monde	CEE
<b>import</b>														
1958	351,4	198,0	9,4	3,6	126,5	96,0	3,4	1,6	3,2	0,8	45,0	27,0	13,2	6,5
1959	300,7	163,3	13,2	3,6	119,5	93,1	3,2	1,4	4,1	1,2	28,1	14,8	12,8	5,9
1960	178,9	88,4	13,4	4,7	112,0	86,4	3,8	1,7	4,4	1,5	38,3	22,1	18,3	9,8
1959 I	67,6	37,5	1,8	0,9	25,9	19,8	0,8*	0,4*	0,9	0,3	4,6	2,5	3,7	1,8
II	73,1	39,5	2,0	0,8	31,8	25,1	0,8*	0,4*	0,9	0,3	7,3	4,1	2,1	1,2
III	81,4	42,6	1,8	0,9	31,2	23,2	0,8*	0,4*	1,1	0,2	8,0	4,6	2,9	1,2
IV	78,6	42,3	7,6	1,0	30,6	25,0	0,9	0,4	1,2	0,4	8,2	3,6	4,1	1,7
1960 I	73,4	40,2	2,3	1,1	30,6	22,5	0,9*	0,4*	1,0	0,3	9,1	5,3	3,5	1,9
II	74,3	38,9	2,2	1,3	29,6	23,3	0,9*	0,4*	1,0	0,3	10,2	5,7	4,3	2,1
III	14,8	4,7	2,1	1,1	26,2	20,2	0,9	0,4*	1,0	0,2	9,7	5,6	5,0	2,8
IV	16,5	4,7	6,8	1,2	25,6	20,3	1,1	0,5	1,4	0,7	9,3	5,5	5,5	3,0
1961 I	.	.	.	.	23,9	19,2	.	.	.	.	14,3	10,4	.	.
II	.	.	.	.	28,3	23,3	.	.	.	.	11,0	7,6	.	.
1960 M	25,8	14,0	.	.	10,8	8,1	.	.	.	.	3,8	2,2	1,4	0,7
A	27,5	16,0	.	.	9,4	7,4	.	.	.	.	3,6	1,9	1,1	0,7
M	24,4	12,2	.	.	10,9	8,5	.	.	.	.	3,3*	1,9*	1,4	0,6
J	22,4	10,7	.	.	9,4	7,4	.	.	.	.	3,3*	1,9*	1,8	0,8
J	.	.	.	.	8,6	6,6	.	.	.	.	2,8	1,6	1,4	0,8
A	.	.	.	.	9,1	6,3	.	.	.	.	3,8	2,1	1,0	0,3
S	.	.	.	.	8,5	7,3	.	.	.	.	3,1	2,0	2,6	1,7
O	.	.	.	.	6,3	5,1	.	.	.	.	2,9	1,3	1,7	0,8
N	.	.	.	.	8,9	7,1	.	.	.	.	3,1	1,9	2,1	1,4
D	.	.	.	.	10,4	8,1	.	.	.	.	3,4	2,2	1,8	0,8
1961 J	.	.	.	.	7,7	5,8	.	.	.	.	6,3	4,6	.	.
F	.	.	.	.	8,5	7,3	.	.	.	.	3,3	2,4	.	.
M	.	.	.	.	7,7	6,1	.	.	.	.	4,8	3,4	.	.
A	.	.	.	.	9,6	7,9	.	.	.	.	3,5	2,5	.	.
M	.	.	.	.	9,3	7,9	.	.	.	.	3,8	2,4	.	.
J	.	.	.	.	9,4	7,6	.	.	.	.	3,8	2,7	.	.
J	.	.	.	.	.	.	.	.	.	.	.	.	.	.
<b>export</b>														
1958	412,5	244,5	1,8	1,3	96,4	59,4	2,7	1,6	1,4	0,4	26,3	21,0	10,4	5,6
1959	496,1	234,9	1,3	0,8	75,5	45,5	3,0	1,6	1,8	0,4	29,6	19,7	12,3	6,8
1960	337,3	184,5	0,9	0,6	74,9	46,2	3,2	2,1	1,8	0,4	51,3	39,5	12,5	6,8
1959 I	102,4	65,5	0,3	0,2	16,7	7,9	0,6*	0,4*	0,3	0,1	5,5	3,8	4,6	2,3
II	121,6	59,5	0,4	0,3	14,8	7,6	0,6*	0,4*	0,6	0,2	7,5	5,0	1,4	0,9
III	145,6	62,4	0,2	0,1	22,5	15,9	0,6*	0,4*	0,5	0,1	8,9	6,8	3,1	2,7
IV	128,5	65,7	0,4	0,2	21,6	14,1	1,0	0,5	0,4	0	7,7	4,1	3,2	2,7
1960 I	123,2	61,4	0,2	0,2	18,3	9,9	0,4	0,2	0,3	0,1	11,0	8,9	3,4	2,1
II	129,7	61,6	0,4	0,3	14,6	8,1	1,0	0,4	0,5	0,1	11,2	8,7	3,2	1,7
III	41,4	30,4	0,2	0,1	20,1	13,5	0,7	0,4	0,5	0,1	15,6	11,9	2,7	1,4
IV	43,0	31,1	0,1	0,1	21,9	14,7	1,1	1,0	0,5	0,1	13,5	10,0	3,2	1,5
1961 I	.	.	.	.	19,7	8,2	.	.	.	.	12,2	9,7	.	.
II	.	.	.	.	17,6	9,2	.	.	.	.	13,0	10,5	.	.
1960 M	43,7	21,3	.	.	5,8	2,8	.	.	.	.	2,9	2,3	1,3	1,0
A	35,6	18,0	.	.	4,5	2,6	.	.	.	.	2,5	1,8	1,5	0,9
M	47,6	25,9	.	.	5,4	3,0	.	.	.	.	4,3*	3,5*	0,3	0
J	46,4	17,7	.	.	4,8	2,5	.	.	.	.	4,3*	3,5*	1,4	0,8
J	.	.	.	.	4,7	3,4	.	.	.	.	5,5	4,4	1,2	0,6
A	.	.	.	.	7,4	4,8	.	.	.	.	4,7	3,5	1,2	0,7
S	.	.	.	.	8,0	5,3	.	.	.	.	5,4	4,1	0,3	0
O	.	.	.	.	7,8	5,6	.	.	.	.	2,5	1,5	1,3	0,9
N	.	.	.	.	7,8	5,2	.	.	.	.	6,1	4,8	0,8	0,4
D	.	.	.	.	6,2	3,9	.	.	.	.	5,0	3,7	1,2	0,2
1961 J	.	.	.	.	5,8	3,4	.	.	.	.	0,8	0	.	.
F	.	.	.	.	8,0	4,3	.	.	.	.	6,9	5,9	.	.
M	.	.	.	.	5,9	3,8	.	.	.	.	4,6	3,8	.	.
A	.	.	.	.	5,4	2,6	.	.	.	.	4,1	3,4	.	.
M	.	.	.	.	5,4	3,2	.	.	.	.	3,7	3,1	.	.
J	.	.	.	.	6,7	3,4	.	.	.	.	5,1	4,0	.	.
J	.	.	.	.	.	.	.	.	.	.	.	.	.	.

(1) Tchad, République Centrafricaine, Gabon, Congo (Brazza).

(2) A partir du 3<sup>e</sup> trimestre 1960, comprend uniquement les chiffres de la Rép. du Congo (Katanga et Sud-Kasai exclus).

\* Moyenne de plusieurs mois successifs.

import

EINFUHLRLÄNDER - PAYS IMPORTATEUR			EINFUHLRLÄNDER - PAYS IMPORTATEUR			EINFUHLRLÄNDER - PAYS IMPORTATEUR		
Origine	Mio \$		Origine	1 000 \$		Origine	1 000 \$	
	Janvier-Mai	1961		Janvier-Juillet	1961		Janvier-Juillet	1961
<b>ALGÉRIE</b>	1960	1961	<b>GUADELOUPE</b>	1960	1961	<b>MARTINIQUE</b>	1960	1961
MONDE	562,9	436,8	MONDE	28 063	30 247	MONDE	26 514	28 594
France	484,6	363,2	France	22 163	23 556	France	20 435	22 020
Belgique-Luxembourg	1,3	1,5	Belgique-Luxembourg	363	265	Belgique-Luxembourg	420	284
Pays-Bas	5,0	1,8	Pays-Bas	652	305	Pays-Bas	531	238
Allemagne R.F.	4,9	4,7	Allemagne R.F.	290	393	Allemagne R.F.	262	396
Italie	4,8	3,8	Italie	96	200	Italie	110	236
CEE-Métropole	500,6	375,0	CEE-Métropole	23 564	24 719	CEE-Métropole	21 758	23 175
.. DOM CEE	.	.	.. DOM CEE	495	454	.. DOM CEE	319	345
.. PTOM CEE	.	.	.. PTOM CEE	95	97	.. PTOM CEE	111	165
Total CEE	.	.	Total CEE	24 154	25 270	Total CEE	22 188	23 685
Royaume-Uni	3,5	2,9	Royaume-Uni	181	290	Royaume-Uni	209	379
Suède	4,3	1,8	Norvège	27	17	Norvège	25	80
Suisse	1,4	0,8	Suède	171	153	Suède	183	204
Portugal	0,8	0,6	Danemark	209	267	Danemark	181	188
Espagne	.	1,0	Suisse	21	25	Suisse	37	71
Maroc	11,4	8,3	Autriche	1	5	Portugal	15	15
Tunisie	4,0	1,3	Portugal	9	1	Roumanie	—	—
États-Unis	7,8	14,2	Turquie	1	21	Maroc	278	215
Canada	.	2,1	Hongrie	11	5	Algérie	217	192
			Maroc	200	209	Côte d'Ivoire	.	51
			Algérie	330	251	Anc. AOF	31	—
			Sénégal	.	15	Malgache Rép.	71	99
			Côte d'Ivoire	.	4	États-Unis	790	940
			Gabon	.	5	Canada	6	7
			Malgache Rép.	72	73	Haïti	6	1
			États-Unis	545	755	Dominicaine Rép.	171	190
			Canada	5	18	Antilles Fr.	41	57
			Dominicaine Rép.	11	36	Honduras Rép.	47	—
			Antilles Fr.	121	113	Nicaragua	36	18
			Nicaragua	9	5	Canal Panama	75	91
			Canal Panama	32	104	Vénézuéla	6	135
			Vénézuéla	5	48	Guyane Brit.	—	—
			Guyane Fr.	44	90	Surinam	—	—
			PTOM Brit. Am.	1 540	1 703	Guyane Fr.	61	30
			PTOM Néer. Am.	187	616	PTOM Brit. Am.	1 458	1 671
			Pakistan	46	—	PTOM Néer. Am.	508	497
			Union Indienne	94	—	Union Indienne	50	2
			Hong-Kong	9	34	Cambodge	134	114
			Cambodge	387	637	Vietnam Sud	70	—
			Vietnam Sud	192	0	Nouvelle-Zélande	15	19
			<b>GUYANE</b>	Janvier-Juillet	1961	<b>RÉUNION</b>	Janvier-Juillet	1961
			MONDE	4 306	4 031	MONDE	29 244	33 273
			France	3 206	2 630	France	20 889	23 699
			Belgique-Luxembourg	57	43	Belgique-Luxembourg	95	44
			Pays-Bas	94	76	Pays-Bas	438	211
			Allemagne R.F.	44	92	Allemagne R.F.	306	412
			Italie	11	11	Italie	84	396
			CEE-Métropole	3 412	2 852	CEE-Métropole	21 812	24 762
			.. DOM CEE	110	192	.. DOM CEE	471	578
			.. PTOM CEE	20	12	.. PTOM CEE	2 398	2 893
			Total CEE	3 542	3 056	Total CEE	24 681	28 233
			Royaume-Uni	51	38	Royaume-Uni	371	316
			Norvège	2	1	Irlande	9	18
			Suède	63	57	Norvège	48	36
			Danemark	19	21	Suède	639	440
			Suisse	3	3	Finlande	15	—
			Portugal	1	1	Danemark	7	31
			Maroc	21	16	Suisse	39	57
			Algérie	42	68	Autriche	21	24
			Egypte	2	1	Portugal	23	14
			Sénégal	.	1	Maroc	101	140
			Côte d'Ivoire	.	3	Algérie	471	565
			Anc. AOF	10	—	Tunisie	14	75
			Kenya-Ouganda	—	—	Sénégal	—	405
			Malgache Rép.	10	8	Anc. AOF	495	—
			États-Unis	204	224	Congo Brazza	—	56
			Canada	—	2	Zanzibar Pemba	—	—
			Féd. Indes Occ.	196	214	Malgache Rép.	1 718	2 334
			Antilles Fr.	68	119	Union Sud-Afr.	52	51
			Guyane Brit.	—	10	Anc. AEF	185	—
			Surinam	36	84	États-Unis	93	147
			Brésil	116	78	St. Pierre Miq.	—	91
			Chili	1	—	Surinam	5	5
			PTOM Brit. Am.	—	—	Iran	496	529
			Liban	1	—	Qatar, Bahr, Truc.	—	8
			Union Indienne	—	—	Hong-Kong	88	62
			Japon	—	—	Cambodge	1 067	1 699
			Hong-Kong	8	5	Vietnam Sud	1 580	1 080
			Cambodge	41	3	Malaisie Féd.	19	0
						Singapour	20	33
						PTOM Portug. As.	5	68

## export

AUSFUHLÄNDER - PAYS EXPORTATEUR			AUSFUHLÄNDER - PAYS EXPORTATEUR			AUSFUHLÄNDER - PAYS EXPORTATEUR		
Bestimmung Destination	Mio \$		Bestimmung Destination	1 000 \$		Bestimmung Destination	1 000 \$	
	Janvier-Mai			Janvier-Juillet			Janvier-Juillet	
	1960	1961		1960	1961		1960	1961
<b>ALGÉRIE</b>			<b>GUADELOUPE</b>			<b>MARTINIQUE</b>		
MONDE	157,6	153,1	MONDE	27 662	29 605	MONDE	16 720	21 642
France	126,1	123,2	France	25 337	22 551	France	16 350	19 605
Belgique-Luxembourg	0,4	0,5	Belgique-Luxembourg	—	0	Belgique-Luxembourg	—	6
Pays-Bas	0,5	0,5	Pays-Bas	—	—	Pays-Bas	—	—
Allemagne R.F.	4,8	4,6	Allemagne R.F.	—	—	Allemagne R.F.	—	—
Italie	2,0	3,1	Italie	—	—	Italie	—	399
CEE-Métropole	133,8	131,9	CEE-Métropole	25 337	22 552	CEE-Métropole	16 350	20 010
.. DOM CEE	—	—	.. DOM CEE	108	125	.. DOM CEE	230	250
PTOM CEE	—	—	PTOM CEE	229	121	PTOM CEE	7	8
Total CEE	—	—	Total CEE	25 674	22 798	Total CEE	16 587	20 268
Royaume-Uni	9,4	6,8	Maroc	301	626	Royaume-Uni	9	1
Suède	—	0,1	Algérie	9	—	Maroc	42	189
Suisse	0,5	0,6	États-Unis	243	5 823	Algérie	16	45
Portugal	—	0,2	Antilles Fr.	59	73	Tunisie	—	3
Espagne	—	1,1	Canal Panama	9	0	Sénégal	—	—
Maroc	1,7	1,7	Guyane Fr.	40	53	États-Unis	17	1 084
Tunisie	0,7	1,6	PTOM Brit. Am.	1	3	Haïti	5	8
États-Unis	0,1	0,1	Liban	719	—	Antilles Fr.	174	137
Canada	—	0,1	Vietnam Sud	718	86	Canal Panama	4	0
			Océanie Franç.	229	121	Guyane Brit.	—	—
						Guyane Fr.	40	68
						PTOM Brit. Am.	22	27
						Laos	1	2
						Cambodge	1	—
						Océanie Franç.	7	8
			<b>GUYANE</b>			<b>RÉUNION</b>		
			MONDE	556	462	MONDE	12 989	16 047
			France	423	276	France	11 500	12 616
			Belgique-Luxembourg	—	—	Belgique-Luxembourg	—	—
			Pays-Bas	—	—	Pays-Bas	31	35
			Allemagne R.F.	—	—	Allemagne R.F.	37	58
			Italie	—	—	Italie	2	18
			CEE-Métropole	423	276	CEE-Métropole	11 570	12 727
			.. DOM CEE	77	131	.. DOM CEE	47	46
			PTOM CEE	—	—	PTOM CEE	522	83
			Total CEE	500	407	Total CEE	12 139	12 856
			États-Unis	1	5	Royaume-Uni	125	329
			Féd. Indes Occ.	—	0	Maroc	299	296
			Antilles Fr.	77	131	Algérie	47	46
			Panama Rép.	—	—	Zanzibar Pemba	—	—
			Guyane Brit.	2	0	Malgache Rép.	34	83
			Surinam	27	31	Anc. AEF	488	—
			Brésil	24	20	Afr. Or. Brit. Ns.	14	167
			Uruguay	1	—	États-Unis	216	862
						Union Indienne	2	9
						Chine Continent.	—	—
						Japon	168	131
						Australie	25	22

**import**

EINFUHLRLÄNDER - PAYS IMPORTATEUR			EINFUHLRLÄNDER - PAYS IMPORTATEUR			EINFUHLRLÄNDER - PAYS IMPORTATEUR		
Ursprung Origine	1 000 \$		Ursprung Origine	1 000 \$		Ursprung Origine	1 000 \$	
<b>ANCIENNE AEF</b>	Janvier-Juillet 1960	1961	<b>MAURITANIE</b>	Janvier-Juillet 1960	1961	<b>SÉNÉGAL</b>	Janvier-Juin 1960	1961
MONDE	89 462	95 672	MONDE		17 278	MONDE		81 195
France	55 280	58 670	France		13 813	France		52 031
Belgique-Luxembourg	1 610	1 768	Belgique-Luxembourg		5	Belgique-Luxembourg		966
Pays-Bas	1 346	2 150	Pays-Bas		29	Pays-Bas		1 903
Allemagne R.F.	4 072	5 703	Allemagne R.F.		68	Allemagne R.F.		3 079
Italie	881	1 196	Italie		200	Italie		1 480
CEE-Métropole	63 189	69 487	CEE-Métropole		14 115	CEE-Métropole		59 459
.. DOM CEE	1 039	468	.. DOM CEE		—	.. DOM CEE		714
.. PTOM CEE	4 649	4 190	.. PTOM CEE		401	.. PTOM CEE		544
Total CEE	68 877	74 145	Total CEE		14 516	Total CEE		60 717
Royaume-Uni	1 990	2 612	Royaume-Uni		205	Royaume-Uni		1 562
Norvège	137	91	Suède		28	Norvège		54
Suède	419	307	Suisse		23	Suède		264
Danemark	382	356	Espagne		27	Finlande		148
Suisse	407	248	Sénégal		332	Danemark		150
Autriche	172	83	Guinée Rép.		61	Suisse		224
Portugal	854	941	Côte d'Ivoire		25	Autriche		269
Espagne	883	529	Dahomey		5	Portugal		209
Maroc	1 175	1 258	Cameroun		11	Espagne		1 263
Algérie	555	468	Malgache Rép.		1	Maroc		2 304
Tunisie	227	—	États-Unis		1 888	Algérie		713
Canaries	58	504	Nicaragua		—	Soudan		0
Mauritanie	.	732	Panama Rép.		26	Guinée Rép.		198
Sénégal	.	1 142	Canal Panama		29	Nigéria		74
Nigeria	598	502	Colombie		42	Angola		561
Cameroun	974	935	Philippines		3	Malgache Rép.		377
Congo Léo	2 260	1 074				Union Sud-Afr.		199
Angola	81	128				Anc. AEF		158
Réunion Com.	484	—				États-Unis		1 187
Rhodésie Nyassa	337	168				Cuba		70
Union Sud-Afr.	268	452				Féd. Indes Occ.		2 658
États-Unis	5 560	6 444				Antilles Néer.		651
Féd. Indes Occ.	—	1				Vénézuéla		2 400
Antilles Néer.	3 366	3 568				Argentine		1
Vénézuéla	1 550	975				Iran		155
Union Indienne	626	174				Chine Continent.		2 109
Chine Continent.	227	302				Japon		62
Japon	300	903				Hong-Kong		480
Hong-Kong	159	296				Cambodge		2 969
Vietnam Sud	110	73				Vietnam Sud		1 357
<b>MAURITANIE</b>	Janvier-Juin 1960	1961	<b>MALI</b>	Janvier-Mai 1960	1961	<b>HAUTE VOLTA</b>	Janvier-Mai 1960	1961
MONDE		13 650	MONDE		8 280	MONDE	2 783	8 408
France			France		5 114	France	2 003	6 124
Belgique-Luxembourg		10 962	Belgique-Luxembourg		22	Belgique-Luxembourg	5	9
Pays-Bas		5	Pays-Bas		208	Pays-Bas	30	175
Allemagne R.F.		29	Allemagne R.F.		388	Allemagne R.F.	25	125
Italie		66	Italie		201	Italie	4	22
CEE-Métropole		131	CEE-Métropole		5 933	CEE-Métropole	2 067	6 455
.. DOM CEE		11 193	.. DOM CEE		289	.. DOM CEE	18	54
.. PTOM CEE		—	.. PTOM CEE		850	.. PTOM CEE	151	654
Total CEE		401	Total CEE		7 072	Total CEE	2 236	7 163
Royaume-Uni			Royaume-Uni		137	Royaume-Uni	25	219
Suède		174	Suède		25	Norvège	1	5
Suisse		24	Danemark		4	Suède	10	15
Espagne		22	Autriche		7	Danemark	1	2
Sénégal		25	Espagne		20	Suisse	15	8
Guinée Rép.		332	Pologne		26	Autriche	—	8
Côte d'Ivoire		61	Tchécoslovaquie		8	Portugal	5	6
Dahomey		25	Maroc		60	Espagne	—	7
Cameroun		5	Algérie		289	Pologne	1	—
Malgache Rép.		11	Canaries		1	Tchécoslovaquie	—	3
États-Unis		1	Mauritanie		25	Maroc	8	53
Nicaragua		1 327	Niger		177	Algérie	18	54
Panama Rép.		—	Sénégal		18	Canaries	—	0
Canal Panama		26	Guinée Rép.		120	Sénégal	.	477
Colombie		13	Haute Volta		52	Guinée Portug.	2	10
Philippines		40	Côte d'Ivoire		576	Ghana	441	443
		33	Ghana		175	Afr. Oc. Brit. Ns.	—	—
			Togo Rép.		0	Congo Léo	48	0
			Nigéria		2	Réunion Com.	—	—
			Afr. Or. Brit. Ns.		0	États-Unis	13	109
			États-Unis		108	Canada	—	1
			Antilles Néer.		0	Féd. Indes Occ.	—	9
			Vénézuéla		140	Antilles Néer.	19	—
			Liban		0	Vénézuéla	—	177
			Irak		18	Irak	—	9
			Iran		12	Iran	—	11
			Aden		12	Arabie Séoudite	—	—
			Union Indienne		26	Aden	—	13
			Chine Continent.		86	Japon	—	2
			Japon		0	Hong-Kong	4	90



## export

AUSFUHLÄNDER - PAYS EXPORTATEUR			AUSFUHLÄNDER - PAYS EXPORTATEUR			AUSFUHLÄNDER - PAYS EXPORTATEUR		
Bestimmung	1 000 \$		Bestimmung	1 000 \$		Bestimmung	1 000 \$	
Destination			Destination			Destination		
<b>ANCIENNE AEF</b>	1960	1961	<b>MAURITANIE</b>	1960	1961	<b>SÉNÉGAL</b>	1960	1961
MONDE	54 872	66 686	MONDE		1 042	MONDE		75 405
France	30 450	38 073	France		101	France		58 594
Belgique-Luxembourg	1 081	2 426	Belgique-Luxembourg		—	Belgique-Luxembourg		1 750
Pays-Bas	1 839	2 494	Pays-Bas		—	Pays-Bas		1 453
Allemagne R.F.	8 497	9 125	Allemagne R.F.		—	Allemagne R.F.		1 016
Italie	486	402	Italie		1	Italie		253
CEE-Métropole	42 353	52 520	CEE-Métropole		102	CEE-Métropole		63 066
.. DOM CEE	1 065	1 129	.. DOM CEE		—	.. DOM CEE		2 872
.. PTOM CEE	2 397	2 378	.. PTOM CEE		694	.. PTOM CEE		1 907
Total CEE	45 815	56 027	Total CEE		796	Total CEE		67 845
Royaume-Uni	1 631	1 826	Espagne		1	Royaume-Uni		1 970
Norvège	188	241	Ghana		3	Norvège		579
Suède	185	219	Gabon		126	Suède		484
Danemark	204	218	Congo Brazza		568	Danemark		459
Suisse	148	246	États-Unis		20	Suisse		980
Pologne	38	234	Provisions Bord		38	Portugal		31
Hongrie	38	54				Espagne		35
Maroc	414	589				Yougoslavie		—
Algérie	948	1 027				Maroc		66
Tunisie	37	12				Algérie		2 585
Soudan	79	73				Tunisie		10
Sénégal	189	247				Canaries		22
Côte d'Ivoire	36	47				Egypte		—
Ghana	26	78				Gambie		12
Dahomey	96	50				Guinée Portug.		5
Nigeria	1 695	1 256				Guinée Rép.		98
Cameroun	1 637	1 721				Libéria		21
Guinée Espagn.	73	26				Ghana		5
Congo Léo	345	1 044				Togo Rép.		100
Malgache Rép.	51	72				Cameroun		816
Réunion Com.	104	30				Malgache Rép.		255
Union Sud-Afr.	490	618				Réunion Com.		286
États-Unis	1 595	1 079				Anc. AEF		734
Canada	88	215				États-Unis		167
Antilles Néer.	199	218				Canada		0
PTOM Brit. Am.	274	165				Antilles Fr.		—
Liban	146	67				Brésil		—
Syrie	22	49				Liban		65
Israël	1 116	1 445				Syrie		9
Japon	103	367				Japon		670
<b>MAURITANIE</b>	1960	1961	<b>MALI</b>	1960	1961	<b>HAUTE VOLTA</b>	1960	1961
MONDE		885	MONDE		5 355	MONDE	2 637	785
France		75	France		1 160	France	46	111
Belgique-Luxembourg		—	Belgique-Luxembourg		0	Belgique-Luxembourg	89	—
Pays-Bas		—	Pays-Bas		4	Pays-Bas	—	—
Allemagne R.F.		—	Allemagne R.F.		1	Allemagne R.F.	—	—
Italie		1	Italie		3	Italie	13	—
CEE-Métropole		76	CEE-Métropole		1 168	CEE-Métropole	148	111
.. DOM CEE		—	.. DOM CEE		0	.. DOM CEE	11	—
.. PTOM CEE		569	.. PTOM CEE		2 474	.. PTOM CEE	72	5
Total CEE		645	Total CEE		3 642	Total CEE	231	116
Espagne		0	Royaume-Uni		0	Suède	82	—
Ghana		3	Niger		62	Danemark	137	—
Gabon		100	Sénégal		1	Algérie	11	—
Congo Brazza		469	Guinée Rép.		279	Sénégal	.	2
États-Unis		20	Haute Volta		266	Ghana	2 188	665
Provisions Bord		33	Libéria		17			
			Côte d'Ivoire		2 134			
			Ghana		606			
			États-Unis		5			

**import**

EINFUHLRLÄNDER - PAYS IMPORTATEUR			EINFUHLRLÄNDER - PAYS IMPORTATEUR			EINFUHLRLÄNDER - PAYS IMPORTATEUR		
Ursprung Origine	1 000 \$		Ursprung Origine	1 000 \$		Ursprung Origine	1 000 \$	
<b>COTE D'IVOIRE</b>	1960	1961	<b>CAMEROUN</b>	1960	1961	<b>Niie GUINÉE NÉERL.</b>	1960	1961
MONDE	61 397	75 185	MONDE	38 559	47 896	MONDE		
France	42 840	53 607	France	22 312	27 422	France		
Belgique-Luxembourg	466	673	Belgique-Luxembourg	366	407	Belgique-Luxembourg		
Pays-Bas	974	1 222	Pays-Bas	649	1 121	Pays-Bas		
Allemagne R.F.	2 677	3 511	Allemagne R.F.	1 492	2 787	Allemagne R.F.		
Italie	937	1 238	Italie	417	662	Italie		
CEE-Métropole	47 894	60 251	CEE-Métropole	25 236	32 399	CEE-Métropole		
.. DOM CEE	883	1 153	.. DOM CEE	441	535	.. DOM CEE		
.. PTOM CEE	386	496	.. PTOM CEE	2 628	1 410	.. PTOM CEE		
Total CEE	49 163	61 900	Total CEE	28 305	34 344	Total CEE		
Royaume-Uni	1 370	1 861	Royaume-Uni	861	1 182			
Suède	201	113	Norvège	976	659			
Danemark	156	142	Suède	432	335			
Suisse	207	159	Danemark	185	246			
Autriche	54	48	Suisse	139	115			
Portugal	336	82	Portugal	272	408			
Espagne	328	33	Espagne	364	332			
Maroc	1 709	1 810	Zone Mark Est	101	56			
Algérie	883	1 134	Pologne	66	99			
Tunisie	78	0	Tchécoslovaquie	191	256			
Canaries	—	6	Hongrie	171	62			
Guinée Portug.	—	24	Maroc	1 018	1 256			
Guinée Rép.	142	10	Algérie	441	535			
Ghana	751	171	Tchad	.	156			
Congo Léo	325	247	Sénégal	.	1 054			
Malgache Rép.	—	188	Guinée Rép.	—	2 157			
Union Sud-Afr.	112	75	Côte d'Ivoire	.	43			
États-Unis	2 032	3 117	Dahomey	.	1			
Féd. Indes Occ.	76	379	Nigéria	174	105			
Antilles Néer.	719	131	Gabon	.	44			
Vénézuéla	1 162	1 613	Rhodésie Nyassa	65	156			
Irak	—	204	États-Unis	1 482	2 154			
Iran	241	156	Dominicaine Rép.	70	40			
Aden	406	71	Féd. Indes Occ.	—	20			
Pakistan	107	212	Antilles Néer.	1 012	1 029			
Union Indienne	42	351	Vénézuéla	1 095	703			
Japon	67	66	Union Indienne	97	99			
Hong-Kong	436	661	Japon	420	800			
Cambodge	—	298	Hong-Kong	191	216			
Vietnam Sud	1 039	143	Vietnam Sud	557	525			
<b>CAMEROUN</b>	1960	1961	<b>Niie GUINÉE NÉERL.</b>	1960	1961	<b>Niie GUINÉE NÉERL.</b>	1960	1961
MONDE	31 043	39 483	MONDE			MONDE		
France	17 595	22 819	France			France		
Belgique-Luxembourg	329	341	Belgique-Luxembourg			Belgique-Luxembourg		
Pays-Bas	538	932	Pays-Bas			Pays-Bas		
Allemagne R.F.	1 171	2 351	Allemagne R.F.			Allemagne R.F.		
Italie	347	549	Italie			Italie		
CEE-Métropole	19 980	26 992	CEE-Métropole			CEE-Métropole		
.. DOM CEE	318	387	.. DOM CEE			.. DOM CEE		
.. PTOM CEE	2 490	1 212	.. PTOM CEE			.. PTOM CEE		
Total CEE	22 788	28 591	Total CEE			Total CEE		
Royaume-Uni	701	997						
Norvège	853	593						
Suède	335	271						
Danemark	159	227						
Suisse	114	107						
Portugal	161	341						
Espagne	229	299						
Zone Mark Est	82	51						
Pologne	50	89						
Tchécoslovaquie	141	219						
Hongrie	136	60						
Maroc	815	1 000						
Algérie	318	387						
Tchad	.	143						
Sénégal	.	886						
Guinée Rép.	—	1 408						
Côte d'Ivoire	.	38						
Dahomey	.	0						
Nigéria	15	105						
Gabon	.	38						
Rhodésie Nyassa	54	154						
États-Unis	1 296	1 783						
Dominicaine Rép.	70	40						
Féd. Indes Occ.	—	20						
Antilles Néer.	789	815						
Vénézuéla	986	600						
Union Indienne	84	56						
Japon	379	655						
Hong-Kong	154	170						
Vietnam Sud	404	424						

## export

AUSFUHLÄNDER - PAYS EXPORTATEUR			AUSFUHLÄNDER - PAYS EXPORTATEUR			AUSFUHLÄNDER - PAYS EXPORTATEUR		
Bestimmung	1 000 \$		Bestimmung	1 000 \$		Bestimmung	1 000 \$	
Destination			Destination			Destination		
<b>COTE D'IVOIRE</b>	Janvier-Juin		<b>CAMEROUN</b>	Janvier-Juin		<b>Nlle GUINÉE NÉERL.</b>	Janvier-Mai	
	1960	1961		1960	1961		1960	1961
MONDE	69 815	99 704	MONDE	56 187	57 872	MONDE	2 671	1 594
France	36 337	50 574	France	30 638	31 109	France	20	—
Belgique-Luxembourg	816	921	Belgique-Luxembourg	1 805	1 356	Belgique-Luxembourg	1	1
Pays-Bas	3 271	8 352	Pays-Bas	10 101	10 330	Pays-Bas	478	388
Allemagne R.F.	2 873	4 849	Allemagne R.F.	2 187	2 042	Allemagne R.F.	381	70
Italie	3 045	4 261	Italie	1 811	2 907	Italie	4	7
CEE-Métropole	46 342	68 957	CEE-Métropole	46 542	47 744	CEE-Métropole	884	466
.. DOM CEE	7 978	8 502	.. DOM CEE	1 054	1 331	.. DOM CEE	—	—
.. PTOM CEE	180	210	.. PTOM CEE	1 308	1 283	.. PTOM CEE	—	—
Total CEE	54 500	77 669	Total CEE	48 904	50 358	Total CEE	884	466
Royaume-Uni	677	1 381	Royaume-Uni	413	1 568	Royaume-Uni	—	0
Irlande	15	24	Norvège	17	56	Norvège	—	1
Norvège	190	156	Suède	68	97	Suède	1	—
Suède	58	286	Danemark	85	179	Danemark	1	—
Finlande	80	64	Suisse	176	37	Espagne	—	34
Danemark	291	300	Espagne	97	225	États-Unis	—	—
Suisse	70	167	Yougoslavie	76	—	Japon	690	412
Espagne	15	77	URSS	231	—	Hong-Kong	0	—
Yougoslavie	85	—	Zone Mark Est	—	4	Singapour	436	292
Grèce	37	72	Tchécoslovaquie	168	31	Australie	658	370
URSS	2 847	—	Maroc	94	145	Nouvelle-Zélande	1	—
Zone Mark Est	22	8	Algérie	1 054	1 331			
Maroc	791	1 267	Tunisie	41	38			
Algérie	7 978	8 473	Égypte	9	43			
Tunisie	158	266	Tchad	—	289			
Guinée Rép.	191	22	Sénégal	—	14			
Libéria	79	39	Côte d'Ivoire	—	89			
Ghana	90	132	Togo Rép.	—	8			
Togo Rép.	—	87	Dahomey	—	25			
Cameroun	35	57	Nigéria	96	79			
Gabon	—	41	Rép. Centre Af.	—	298			
Congo Brazza	—	12	Guinée Espagn.	159	176			
Union Sud-Afr.	170	766	Gabon	—	351			
États-Unis	9 053	15 184	Congo Brazza	—	170			
Uruguay	—	94	États-Unis	5 112	4 464			
Liban	48	170	Canada	25	23			
Syrie	28	95	Argentine	118	—			
Israël	5	279	Liban	71	75			
Japon	139	389	Japon	100	55			
Cambodge	—	—						
	Janvier-Mai		<b>Nlle GUINÉE NÉERL.</b>	Janvier-Avril		<b>Nlle GUINÉE NÉERL.</b>	Janvier-Juin	
<b>CAMEROUN</b>	1960	1961	<b>MONDE</b>	1960	1961	<b>MONDE</b>	1960	1961
MONDE	47 077	49 228	MONDE	2 294	1 432	MONDE	3 107	1 968
France	24 415	25 126	France	17	—	France	27	2
Belgique-Luxembourg	1 418	1 056	Belgique-Luxembourg	1	1	Belgique-Luxembourg	1	1
Pays-Bas	9 731	10 002	Pays-Bas	418	324	Pays-Bas	566	478
Allemagne R.F.	1 987	1 784	Allemagne R.F.	306	42	Allemagne R.F.	466	72
Italie	1 593	2 797	Italie	2	7	Italie	5	7
CEE-Métropole	39 144	40 765	CEE-Métropole	744	374	CEE-Métropole	1 065	560
.. DOM CEE	699	890	.. DOM CEE	—	—	.. DOM CEE	—	—
.. PTOM CEE	1 120	1 072	.. PTOM CEE	—	—	.. PTOM CEE	—	—
Total CEE	40 963	42 727	Total CEE	744	374	Total CEE	1 065	560
Royaume-Uni	105	1 064	Royaume-Uni	—	0	Royaume-Uni	—	0
Norvège	12	55	Norvège	—	1	Norvège	—	1
Suède	51	90	Suède	1	—	Suède	1	—
Danemark	60	128	Danemark	1	—	Danemark	1	—
Suisse	142	22	Espagne	—	34	Espagne	—	34
Espagne	86	195	États-Unis	—	—	États-Unis	—	—
Yougoslavie	—	—	Japon	481	386	Japon	899	609
URSS	231	—	Hong-Kong	0	—	Hong-Kong	0	—
Zone Mark Est	—	4	Singapour	411	249	Singapour	483	354
Tchécoslovaquie	168	—	Australie	657	370	Australie	658	390
Maroc	71	112	Nouvelle-Zélande	1	—	Nouvelle-Zélande	1	0
Algérie	699	890						
Tunisie	41	30						
Égypte	9	28						
Tchad	—	269						
Sénégal	—	11						
Côte d'Ivoire	—	18						
Togo Rép.	—	3						
Dahomey	—	21						
Nigéria	19	77						
Rép. Centre Af.	—	297						
Guinée Espagn.	151	92						
Gabon	—	295						
Congo Brazza	—	127						
États-Unis	4 609	4 276						
Canada	—	12						
Argentine	118	—						
Liban	71	56						
Japon	70	47						



**FRANZ.-AEQUATORIALAFRIKA (ehem.-) <sup>1)</sup>** **A. E. F. (anc.-) <sup>1)</sup>**

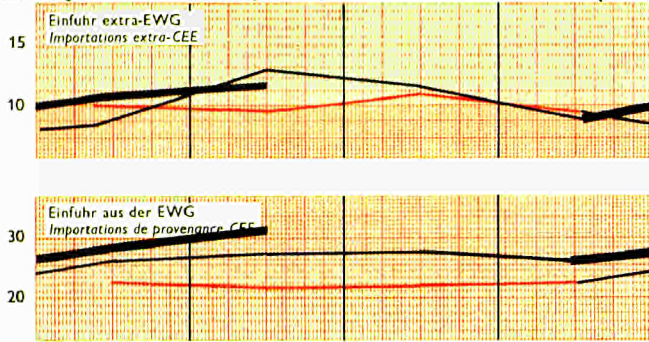

**KAMERUN** **CAMEROUN**

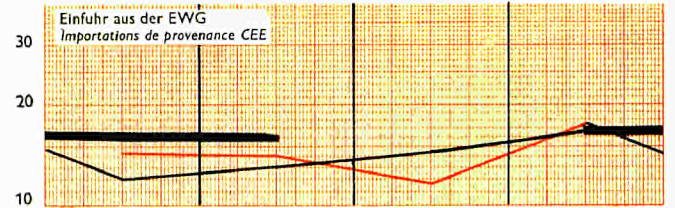
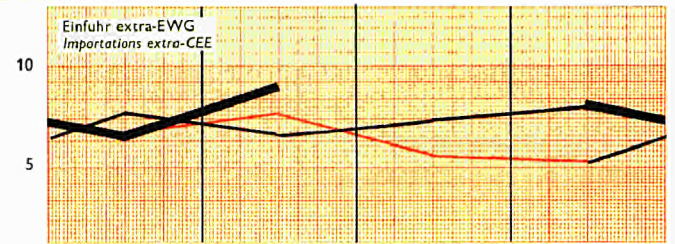

**ALGERIEN** **ALGERIE**

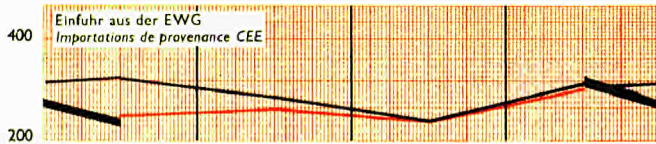
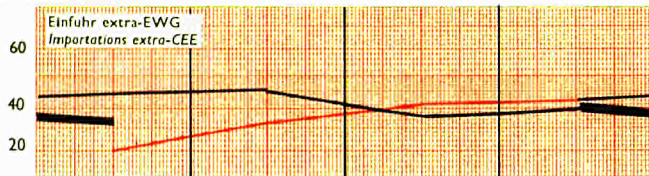

**ELFENBEINKÜESTE** **COTE D'IVOIRE**

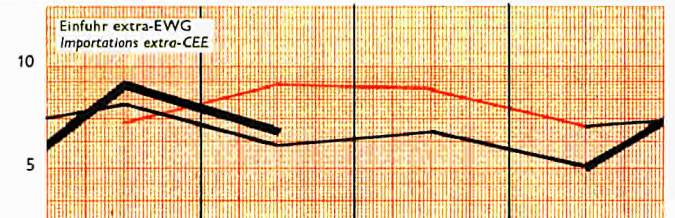

**BELGISCH-KONGO (ehem.-) <sup>2)</sup>** **CONGO BELGE (anc.-) <sup>2)</sup>**

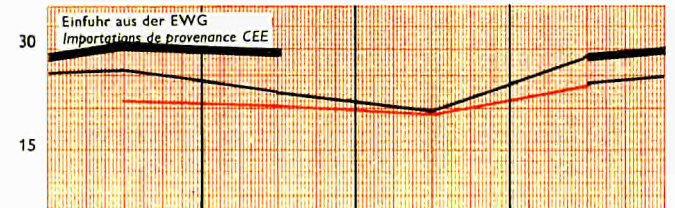
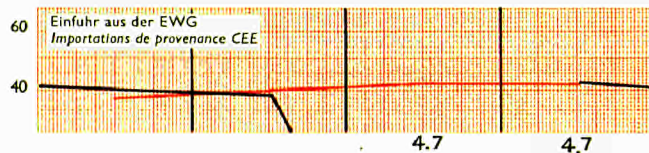
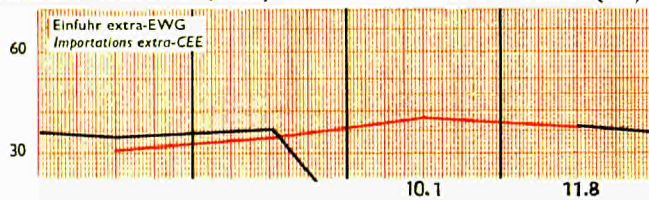

**SENEGAL <sup>3)</sup>** **SÉNÉGAL <sup>3)</sup>**

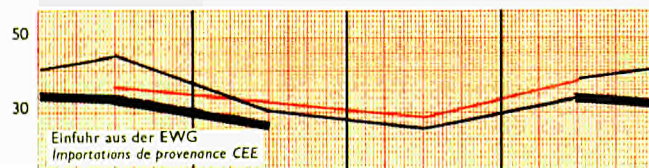
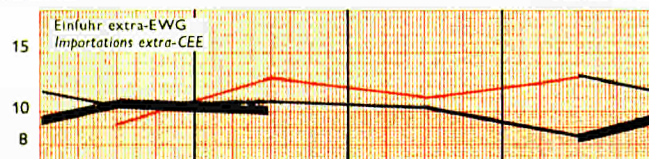

**MADAGASKAR** **MADAGASCAR**

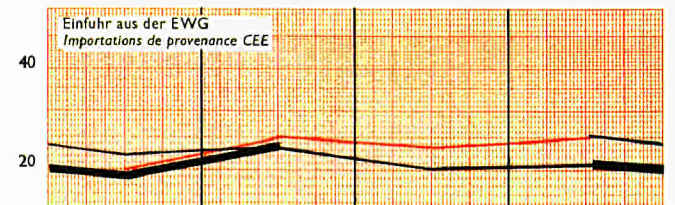
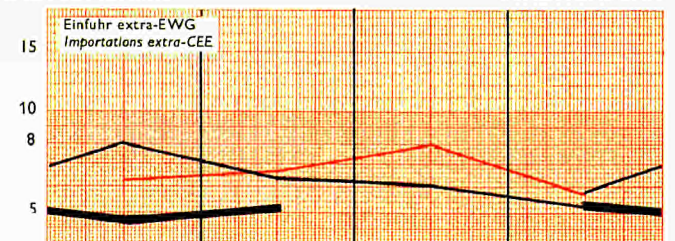

— 1959 — 1960 — 1961

60 (1) Tschad, Zentralafrikanische Republik, Gabun, Kongo (Brazza).  
(2) Vom 3. Vierteljahr 1960 an betreffen die Angaben nur die Republik Kongo (ohne Katanga und Süd-Kasai).  
(3) Einschließlich Mali und Mauretanien bis Dezember 1960.



# export

Mio \$

## COMMERCE DES ASSOCIÉS D'OUTRE-MER avec la CEE et les principaux pays partenaires

FRANZ.-AEQUATORIALAFRIKA (ehem.-)<sup>1)</sup>

A. E. F. (anc.-)<sup>1)</sup>

KAMERUN

CAMEROUN

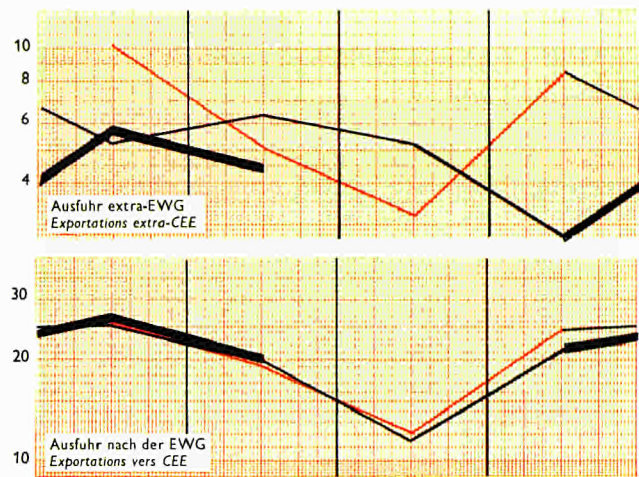
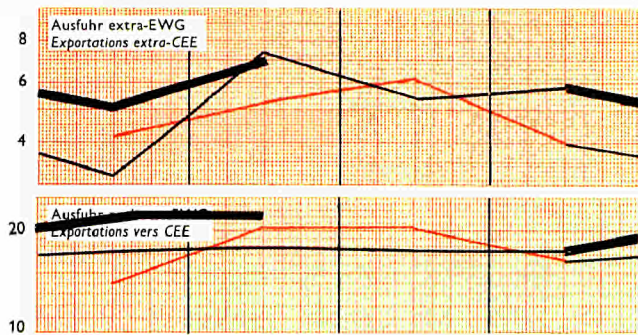

ALGERIEN

ALGERIE

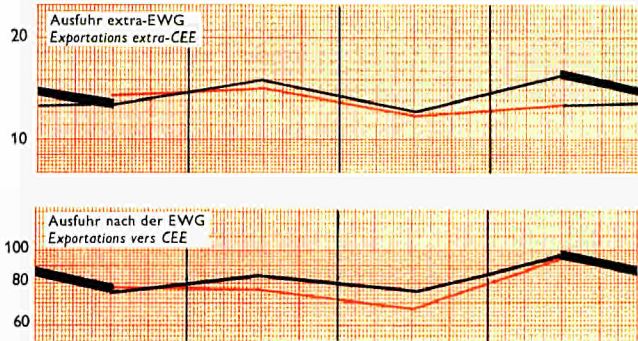

ELFENBEINKÜESTE

COTE D'IVOIRE

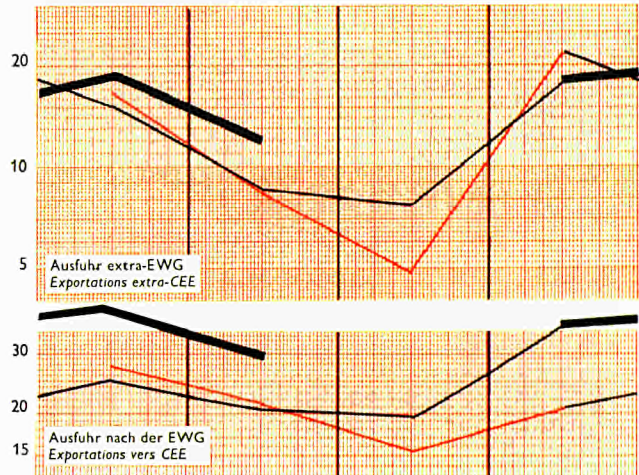

BELGISCH-KONGO (ehem.)<sup>2)</sup>

CONGO BELGE (anc.)<sup>2)</sup>

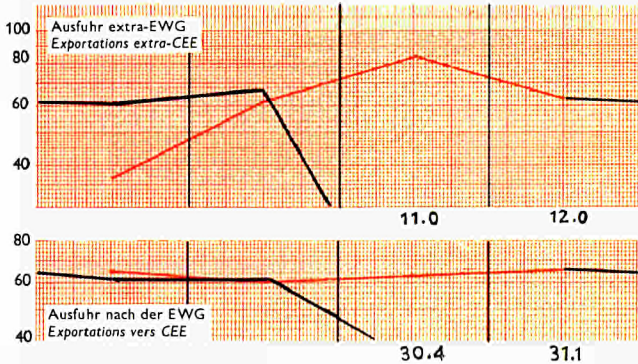

MADAGASKAR

MADAGASCAR

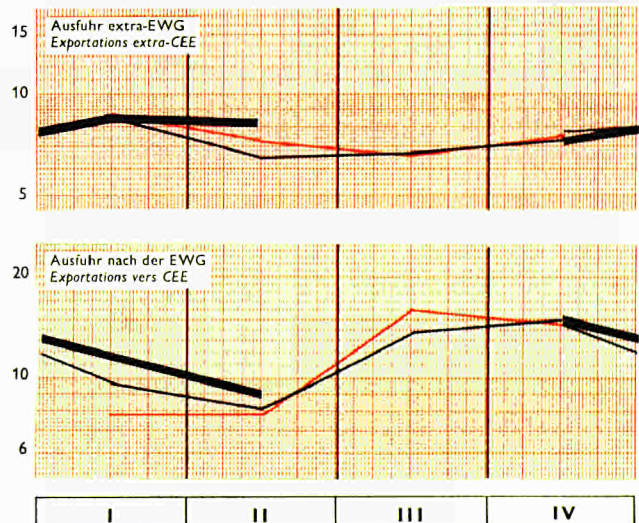

SENEGAL<sup>3)</sup>

SÉNÉGAL<sup>3)</sup>

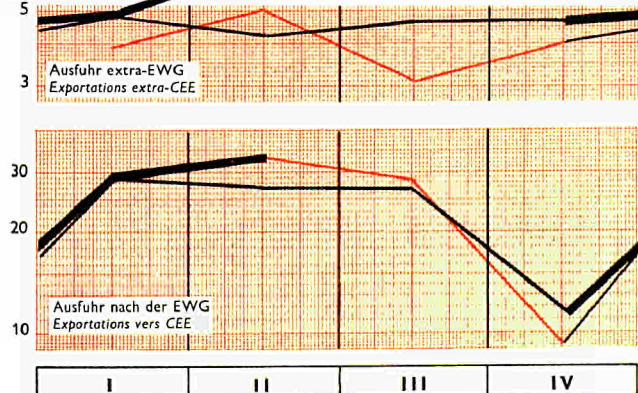

— 1959 — 1960 — 1961

(1) Tchad, République Centrafricaine, Gabon, Congo (Brazza).  
 (2) A partir du 3<sup>e</sup> trimestre 1960, comprend uniquement les chiffres de la Rép. du Congo (Katanga et Sud Kasai exclus).  
 (3) Y compris Mali et Mauritanie jusqu'en décembre 1960.



**AUSSENHANDEL DER WICHTIGSTEN ASSOZIIERTEN ÜBERSEEISCHEN LÄNDER UND GEBIETE**  
Mio \$

TAB. 11

**Einfuhr nach Warengruppen**  
**Importations par classes de produits**

	1958	1959	1960	1959			1960				1961	
				II	III	IV	I	II	III	IV		
<b>ALGERIEN</b>												<b>ALGÉRIE</b>
Insgesamt	1 140,1	1 142,3	1 265,0	282,6	267,7	326,3	353,2	311,6	268,4	331,9	267,9	Total
Lebensmittel	239,6	256,0	297,5	58,1	58,4	81,1	84,8	68,9	58,3	85,4	70,4	Alimentation
Brennstoffe	55,0	60,3	62,5	14,6	15,6	15,7	16,2	15,5	15,1	15,7	17,2	Énergie
Rohstoffe und Halbfabrikate	230,0	221,1	261,8	55,6	49,7	56,7	77,1	67,6	50,8	66,3	62,8	Mat. premières et semi-produits
Ausrüstung	222,2	228,0	235,1	57,9	60,0	59,5	69,0	57,9	52,4	55,8	46,3	Équipement
Andere bearbeitete Waren	393,3	376,8	407,5	96,5	84,0	113,3	106,0	101,4	91,6	108,5	71,6	Autres produits manufacturés
<b>FR-ÄQUATORIALAFRIKA (ehem.)</b>												<b>Ex- A.E.F.</b>
Insgesamt	140,3	126,8	147,2	31,0	32,3	31,5	35,0	39,5	38,1	34,6	39,9	Total
Lebensmittel	26,2	24,1	.	6,3	.	5,7	.	6,6	.	.	.	Alimentation
Brennstoffe	10,8	10,6	.	2,6	2,3	.	3,2	.	.	.	.	Énergie
Rohstoffe und Halbfabrikate	21,0	18,0	.	4,4	4,8	.	5,6	.	.	.	.	Mat. premières et semi-produits
Ausrüstung	39,0	37,1	.	8,5	10,1	.	10,1	.	.	.	.	Équipement
Andere bearbeitete Waren	43,3	37,0	.	9,1	9,1	.	11,7	.	.	.	.	Autres produits manufacturés
<b>SENEGAL-MALI-MAURETANIEN <sup>1)</sup></b>												<b>SÉNÉGAL-MALI-MAURITANIE <sup>1)</sup></b>
Insgesamt	208,4	178,4	172,1	44,6	39,5	49,5	53,5	40,8	37,1	40,7	43,7	Total
Lebensmittel	60,3	60,4	51,1	16,0	14,3	15,5	15,0	12,2	12,8	11,1	14,4	Alimentation
Brennstoffe	9,6	8,8	8,4	3,7	2,6	2,0	2,3	2,3	1,7	2,1	2,2	Énergie
Rohstoffe und Halbfabrikate	26,3	21,5	23,1	5,3	5,5	5,4	7,0	6,5	4,9	4,7	5,5	Mat. premières et semi-produits
Ausrüstung	32,8	27,0	28,0	6,1	6,2	8,7	8,7	6,3	7,1	5,9	5,5	Équipement
Andere bearbeitete Waren	79,4	60,6	61,4	13,7	11,0	17,9	20,5	13,5	10,6	16,8	15,9	Autres produits manufacturés
<b>ELFENBEINKÜSTE</b>												<b>CÔTE D'IVOIRE</b>
Insgesamt	108,7	114,5	120,0	32,0	19,9	31,4	33,3	28,1	25,2	33,3	39,8	Total
Lebensmittel	19,2	21,1	20,4	6,3	1,3	6,0	5,3	5,0	4,5	5,6	6,9	Alimentation
Brennstoffe	7,1	7,8	7,1	2,1	1,3	2,5	2,1	1,9	1,3	1,7	2,2	Énergie
Rohstoffe und Halbfabrikate	16,9	15,5	21,1	4,0	1,9	5,6	5,9	5,5	4,4	5,3	5,5	Mat. premières et semi-produits
Ausrüstung	23,4	28,3	27,9	8,0	4,0	10,0	7,4	6,4	6,0	8,2	10,1	Équipement
Andere bearbeitete Waren	42,0	41,8	43,6	11,6	11,4	7,3	12,7	9,3	9,0	12,6	15,0	Autres produits manufacturés
<b>MADAGASKAR</b>												<b>MADAGASCAR</b>
Insgesamt	126,5	119,5	112,0	31,8	31,2	30,6	30,6	29,6	26,2	25,6	23,9	Total
Lebensmittel	18,4	18,5	18,7	4,7	5,1	5,6	6,5	4,3	3,6	4,3	3,3	Alimentation
Brennstoffe	5,5	5,0	5,1	1,1	1,2	1,4	1,2	1,2	1,3	1,5	0,9	Énergie
Rohstoffe und Halbfabrikate	24,8	20,3	22,0	5,7	5,0	5,2	6,0	6,4	5,4	4,3	4,3	Mat. premières et semi-produits
Ausrüstung	24,6	21,7	19,6	6,2	5,4	5,7	5,2	5,2	4,4	4,9	4,7	Équipement
Andere bearbeitete Waren	53,1	53,9	46,2	14,7	14,4	12,8	11,8	12,6	11,4	10,3	10,6	Autres produits manufacturés
<b>KAMERUN</b>												<b>CAMEROUN</b>
Insgesamt	102,2	81,6	84,5	21,5	17,0	22,7	19,5	19,1	21,4	24,5	22,4	Total
Lebensmittel	16,1	16,6	16,2	3,7	3,2	5,8	3,8	4,3	4,2	4,0	.	Alimentation
Brennstoffe	5,1	5,7	5,6	2,2	1,6	0,4	1,3	1,6	1,3	1,4	.	Énergie
Rohstoffe und Halbfabrikate	16,3	16,6	16,8	2,8	2,7	7,6	3,3	4,2	4,6	4,7	.	Mat. premières et semi-produits
Ausrüstung	21,9	15,4	14,2	4,4	3,3	3,1	3,1	3,0	3,9	4,1	.	Équipement
Andere bearbeitete Waren	42,8	27,5	29,8	8,3	6,1	5,9	8,0	5,6	7,4	8,5	.	Autres produits manufacturés
<b>BELGISCH-KONGO (ehem.) <sup>2)</sup></b>												<b>Ex- CONGO BELGE <sup>2)</sup></b>
Insgesamt	351,4	297,8	.	83,1	79,3	77,7	73,4	74,3	14,8	.	.	Total
Lebensmittel	45,6	45,5	.	11,4	12,8	11,6	10,9	.	.	.	.	Alimentation
Brennstoffe	30,2	28,3	.	7,0	7,3	7,8	5,3	.	.	.	.	Énergie
Rohstoffe und Halbfabrikate	64,2	58,6	.	14,1	14,6	16,1	14,2	.	.	.	.	Mat. premières et semi-produits
Ausrüstung	137,7	93,0	.	22,9	24,9	22,3	23,7	.	.	.	.	Équipement
Andere bearbeitete Waren	73,7	72,5	.	17,7	19,7	20,0	19,4	.	.	.	.	Autres produits manufacturés

(a) Durchschnitt für zwei Vierteljahre.

1) Von 1961 an nur Senegal.

2) Vom 3. Vierteljahr 1960 an betreffen die Angaben nur die Republik Kongo (ohne Katanga und Süd-Kasai).

## Ausfuhr wichtiger Waren

## Exportations des principaux produits

Mio \$

	1958	1959	1960	1959			1960				1961												
				II	III	IV	I	II	III	IV	I												
<b>ALGERIEN</b>												<b>ALGÉRIE</b>											
Insgesamt	488,4	367,9	394,3	91,0	97,1	107,3	89,0	103,1	88,8	113,4	91,6	Total											
Wein	267,2	180,8	210,3	43,5	41,1	51,3	47,4	48,9	52,2	61,7	45,0	Vins											
Zitrusfrüchte	32,8	25,6	24,7	2,8	0,0	11,7	9,4	4,2	0,0	11,1	10,9	Agrumes											
Eisenerze	26,0	18,7	28,7	4,2	4,7	4,7	6,4	8,0	7,0	7,2	5,4	Minerais de fer											
Gemüse, frisch, Kartoffeln	23,4	17,5	20,7	6,2	6,7	2,6	2,9	13,4	1,1	3,2	2,5	Légumes frais, pommes de terre											
Grütze und Grieß	12,6	6,9	8,6	1,8	1,0	2,3	2,0	2,3	1,8	2,5	1,7	Gruaux et semoules											
<b>FR-ÄQUATORIALAFRIKA (ehem.)</b>												<b>Ex- A.E.F.</b>											
Insgesamt	94,7	90,6	93,0	25,6	26,6	20,5	20,6	25,4	23,3	23,7	24,1	Total											
Holz	37,1	38,9	46,6	8,7	12,1	10,1	7,7	13,1	13,6	12,3	10,7	Bois											
Baumwolle, entkörnt	28,2	21,7	14,5	8,5	5,5	3,7	2,8	6,5	2,5	2,7	4,5	Coton égrené											
Rohkaffee	4,3	3,9	3,8	1,7	1,3	0,1	1,0	0,9	1,1	0,8	1,1	Café vert											
Erdöl, roh	7,8	11,5	10,1	3,2	3,3	2,7	2,3	2,6	2,4	3,1	2,9	Pétrole brut											
Erdnüsse	1,5	0,8	1,2	0,2	0,1	0,2	0,3	0,4	0,3	0,2	0,2	Arachides											
<b>SENEGAL - MALI-MAURETANIEN <sup>1)</sup></b>												<b>SÉNÉGAL-MALI-AURITANIE <sup>1)</sup></b>											
Insgesamt	137,0	115,9	112,9	38,5	31,2	13,7	33,9	31,4	31,4	16,3	33,8	Total											
Erdnüsse, geschält	67,6	49,7	43,8	18,9	13,2	1,9	16,7	13,3	9,2	4,6	19,0	Arachides décortiquées											
Erdnußöl	45,8	43,0	43,0	13,4	11,7	6,6	10,6	8,8	18,2	5,4	8,5	Huile d'arachide											
Ölkuchen	8,9	8,2	8,6	3,5	0,7	1,8	2,0	1,7	2,5	2,4	1,6	Tourteaux											
Gummen	2,2	1,5	1,2	0,6	0,3	0,4	0,4	0,5	0,2	0,1	0,0	Gommes arabiques											
Häute und Felle	1,0	1,3	1,4	0,4	0,3	0,4	0,3	0,5	0,3	0,2	0,2	Cuirs et peaux											
<b>ELFENBEINKÜSTE</b>												<b>CÔTE D'IVOIRE</b>											
Insgesamt	150,0	137,0	151,2	30,5	20,3	40,9	40,7	29,1	27,2	54,2	58,7	Total											
Rohkaffee	89,4	64,8	75,7	15,2	11,8	15,1	19,4	14,6	17,2	24,5	23,6	Café vert											
Kakao	30,5	43,0	35,3	6,5	3,1	17,4	13,7	2,7	1,8	17,1	22,0	Cacao											
Holz	15,8	16,3	25,7	4,9	2,8	4,5	5,0	7,9	5,2	7,6	8,8	Bois											
Bananen, frisch	6,1	4,3	5,2	1,0	0,9	1,8	1,0	1,0	0,7	2,4	2,0	Bananen fraîches											
Palmkerne	1,9	2,0	2,4	0,6	0,6	0,6	0,5	0,8	0,5	0,6	0,3	Amandes de palme et palmiste											
<b>MADAGASKAR</b>												<b>MADAGASCAR</b>											
Insgesamt	96,4	75,5	74,9	14,8	22,5	21,6	18,3	14,6	20,1	21,9	19,7	Total											
Rohkaffee	38,0	24,2	23,6	7,1	4,0	8,9	5,9	4,5	5,2	7,9	6,4	Café vert											
Vanille	7,0	9,1	6,7	3,2	3,3	0,3	0,0	0,1	0,9	0,4	2,6	Vanille											
Rohtabak	4,9	3,7	3,0	0,0	0,9	2,3	3,6	1,7	2,5	0,4	0,0	Tabacs bruts											
Reis	9,5	5,1	4,8	0,9	0,9	1,4	1,0	1,0	1,6	1,2	1,7	Riz											
Zucker	5,1	4,6	5,6	0,2	2,0	1,3	0,7	0,1	2,2	2,6	0,8	Sucre											
<b>KAMERUN</b>												<b>CAMEROUN</b>											
Insgesamt	106,1	108,4	97,0	23,9	15,3	33,0	30,6	25,6	16,8	24,1	32,8	Total											
Kakao	46,0	38,0	36,3	6,1	2,5	8,1	18,1	6,9	2,0	9,3	16,7	Cacao											
Rohkaffee	23,6	20,3	18,7	8,3	3,7	0,9	4,0	8,1	4,0	2,6	5,5	Café vert											
Bananen, frisch	5,6	3,8	2,4	1,2	0,6	0,6	0,5	0,4	0,4	1,0	1,3	Bananen fraîches											
Holz	6,1	5,9	5,3	1,3	1,4	1,4	1,1	1,8	1,4	1,0	1,8	Bois											
Baumwolle, entkörnt	4,6	4,4	4,2	1,3	1,8	0,7	0,7	1,1	2,3	0,1	0,9	Coton égrené											
<b>BELGISCH-KONGO (ehem.) <sup>2)</sup></b>												<b>Ex- CONGO BELGE <sup>2)</sup></b>											
Insgesamt	412,5	496,1	337,7	121,6	144,0	128,1	123,2	128,2	41,4	43,1	.	Total											
Kupfer	108,3	159,8	88,9	39,8	41,2	46,8	37,5	43,0	8,4	0	.	Cuivre											
Kaffee, Tee, Gewürze	58,0	64,1	34,4	17,2	26,5	10,0	10,1	10,8	6,5	7,1	.	Café, thé, épices											
Ölsaaten und Öl	50,6	59,0	52,3	13,9	16,3	15,6	15,6	15,1	9,1	12,5	.	Graines et huiles											
Edelmetalle	45,4	45,7	33,0	10,0	14,2	11,8	12,3	16,3	1,0	3,4	.	Métaux précieux											
Erze	32,0	28,4	22,7	6,5	7,0	8,8	8,6	9,1	2,7	2,3	.	Minerais											

(a) Moyenne de deux trimestres.

1) A partir de 1961 Sénégal seul.

2) A partir du 3<sup>e</sup> trimestre 1960, les chiffres concernent uniquement la Rép. du Congo (Katanga et Sud-Kasaï exclus).



# HANDEL DER ASSOZIIERTEN ÜBERSEE-GEBIETE mit ausgewählten Erzeugnissen

**export**

Mio S

ELFENBEINKÜESTE  
COTE D'IVOIRE

**Kaffee - Café**

BELGISCH-KONGO ehem.<sup>2)</sup>  
CONGO BELGE anc.

KAMERUN  
CAMEROUN

ELFENBEINKÜESTE  
COTE D'IVOIRE

**Bananen - Bananes**

KAMERUN  
CAMEROUN

ELFENBEINKÜESTE  
COTE D'IVOIRE

**Kakao - Cacao**

KAMERUN  
CAMEROUN

FRANZ.-ÄQUATORIALAFRIKA ehem.  
A. E. F. anc.

**Baumwolle - Coton**

KAMERUN  
CAMEROUN

ELFENBEINKÜESTE  
COTE D'IVOIRE

**Holz - Bois**

FRANZ.-ÄQUATORIALAFRIKA ehem.  
A. E. F. anc.

KAMERUN  
CAMEROUN

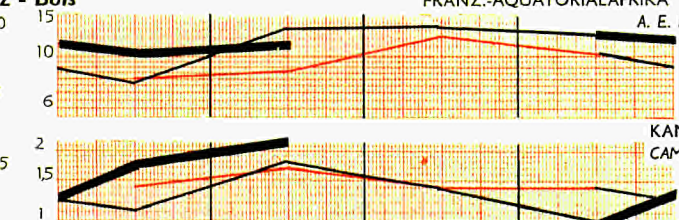
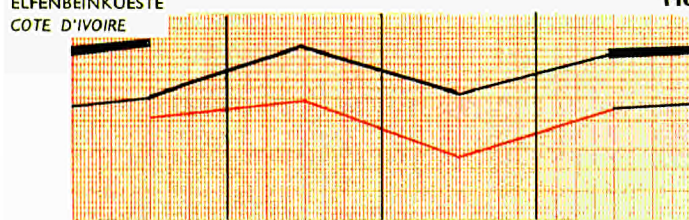
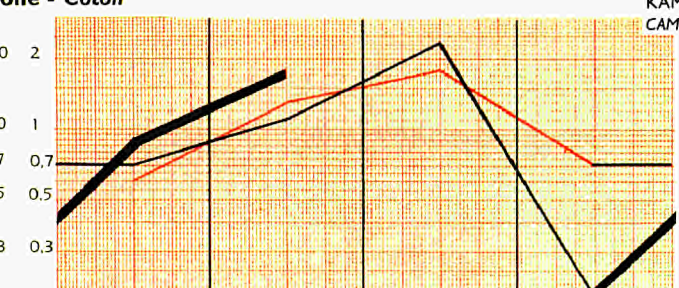
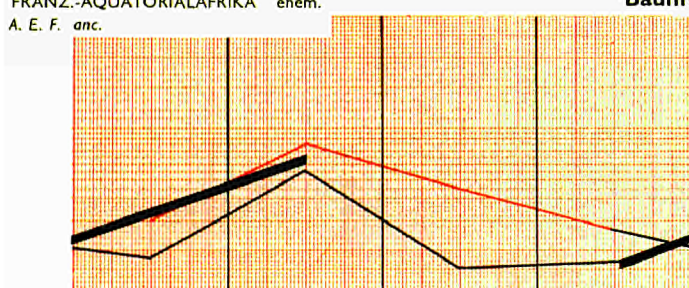
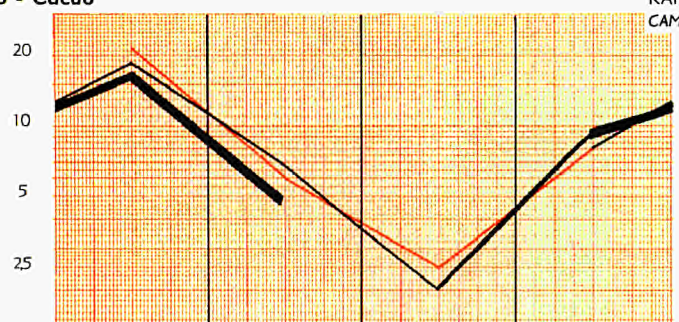
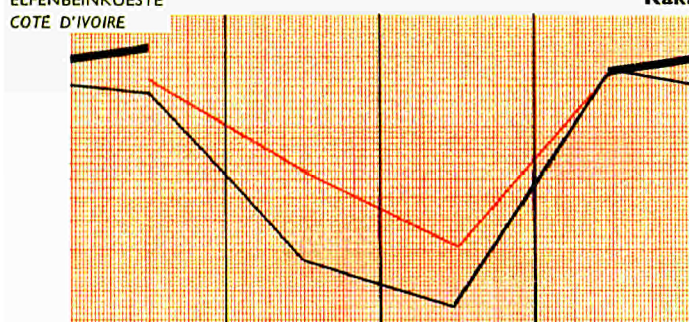
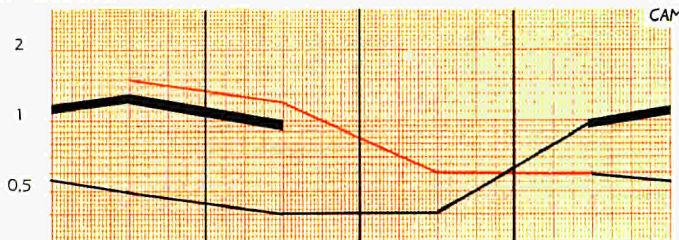
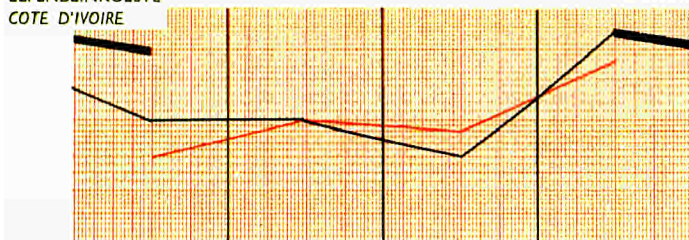
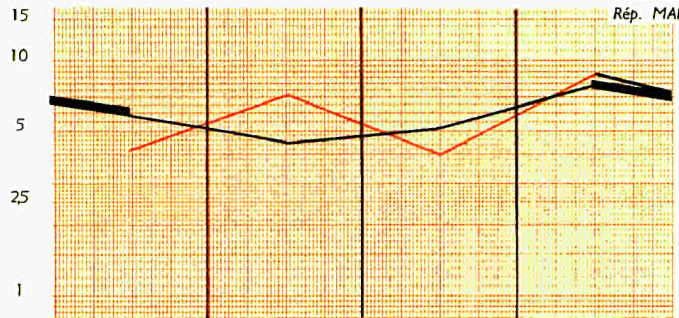
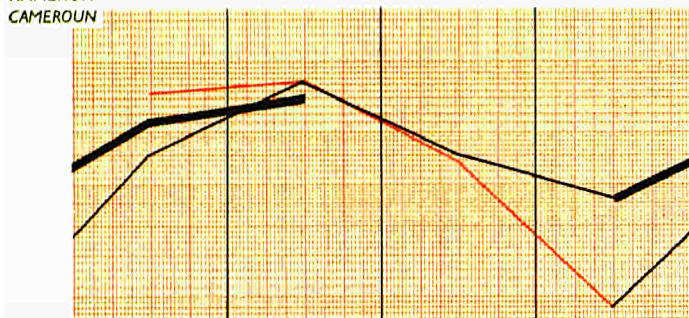
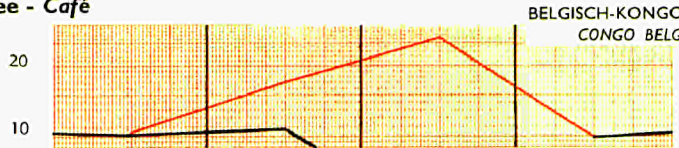
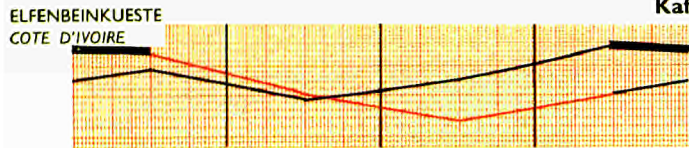

— 1959 — 1960 — 1961



## Ausfuhr wichtiger Waren

## Exportations des principaux produits

Mio \$

	1958	1959	1960	1959			1960				1961	
				II	III	IV	I	II	III	IV	I	
<b>ALGERIEN</b>												<b>ALGÉRIE</b>
Insgesamt	488,4	367,9	394,3	91,0	97,1	107,3	89,0	103,1	88,8	113,4	91,6	Total
Wein	267,2	180,8	210,3	43,5	41,1	51,3	47,4	48,9	52,2	61,7	45,0	Vins
Zitrusfrüchte	32,8	25,6	24,7	2,8	0,0	11,7	9,4	4,2	0,0	11,1	10,9	Agrumes
Eisenerze	26,0	18,7	28,7	4,2	4,7	4,7	6,4	8,0	7,0	7,2	5,4	Minerais de fer
Gemüse, frisch, Kartoffeln	23,4	17,5	20,7	6,2	6,7	2,6	2,9	13,4	1,1	3,2	2,5	Légumes frais, pommes de terre
Grütze und Grieß	12,6	6,9	8,6	1,8	1,0	2,3	2,0	2,3	1,8	2,5	1,7	Gruaux et semoules
<b>FR-ÄQUATORIALAFRIKA (ehem.)</b>												<b>Ex- A.E.F.</b>
Insgesamt	94,7	90,6	93,0	25,6	26,6	20,5	20,6	25,4	23,3	23,7	24,1	Total
Holz	37,1	38,9	46,6	8,7	12,1	10,1	7,7	13,1	13,6	12,3	10,7	Bois
Baumwolle, entkörnt	28,2	21,7	14,5	8,5	5,5	3,7	2,8	6,5	2,5	2,7	4,5	Coton égrené
Rohkaffee	4,3	3,9	3,8	1,7	1,3	0,1	1,0	0,9	1,1	0,8	1,1	Café vert
Erdöl, roh	7,8	11,5	10,1	3,2	3,3	2,7	2,3	2,6	2,4	3,1	2,9	Pétrole brut
Erdnüsse	1,5	0,8	1,2	0,2	0,1	0,2	0,3	0,4	0,3	0,2	0,2	Arachides
<b>SENEGAL - MALI-MAURETANIEN <sup>1)</sup></b>												<b>SÉNÉGAL-MALI-MAURITANIE <sup>1)</sup></b>
Insgesamt	137,0	115,9	112,9	38,5	31,2	13,7	33,9	31,4	31,4	16,3	33,8	Total
Erdnüsse, geschält	67,6	49,7	43,8	18,9	13,2	1,9	16,7	13,3	9,2	4,6	19,0	Arachides décortiquées
Erdnußöl	45,8	43,0	43,0	13,4	11,7	6,6	10,6	8,8	18,2	5,4	8,5	Huile d'arachide
Ölkuchen	8,9	8,2	8,6	3,5	0,7	1,8	2,0	1,7	2,5	2,4	1,6	Tourteaux
Gummen	2,2	1,5	1,2	0,6	0,3	0,4	0,4	0,5	0,2	0,1	0,0	Gommes arabiques
Häute und Felle	1,0	1,3	1,4	0,4	0,3	0,4	0,3	0,5	0,3	0,2	0,2	Cuirs et peaux
<b>ELFENBEINKÜSTE</b>												<b>CÔTE D'IVOIRE</b>
Insgesamt	150,0	137,0	151,2	30,5	20,3	40,9	40,7	29,1	27,2	54,2	58,7	Total
Rohkaffee	89,4	64,8	75,7	15,2	11,8	15,1	19,4	14,6	17,2	24,5	23,6	Café vert
Kakao	30,5	43,0	35,3	6,5	3,1	17,4	13,7	2,7	1,8	17,1	22,0	Cacao
Holz	15,8	16,3	25,7	4,9	2,8	4,5	5,0	7,9	5,2	7,6	8,8	Bois
Bananen, frisch	6,1	4,3	5,2	1,0	0,9	1,8	1,0	1,0	0,7	2,4	2,0	Bananen fraîches
Palmkerne	1,9	2,0	2,4	0,6	0,6	0,6	0,5	0,8	0,5	0,6	0,3	Amandes de palme et palmiste
<b>MADAGASKAR</b>												<b>MADAGASCAR</b>
Insgesamt	96,4	75,5	74,9	14,8	22,5	21,6	18,3	14,6	20,1	21,9	19,7	Total
Rohkaffee	38,0	24,2	23,6	7,1	4,0	8,9	5,9	4,5	5,2	7,9	6,4	Café vert
Vanille	7,0	9,1	6,7	3,2	3,3	0,3	0,0	0,1	0,9	0,4	2,6	Vanille
Rohtabak	4,9	3,7	3,0	0,0	0,9	2,3	3,6	1,7	2,5	0,4	0,0	Tabacs bruts
Reis	9,5	5,1	4,8	0,9	0,9	1,4	1,0	1,0	1,6	1,2	1,7	Riz
Zucker	5,1	4,6	5,6	0,2	2,0	1,3	0,7	0,1	2,2	2,6	0,8	Sucre
<b>KAMERUN</b>												<b>CAMEROUN</b>
Insgesamt	106,1	108,4	97,0	23,9	15,3	33,0	30,6	25,6	16,8	24,1	32,8	Total
Kakao	46,0	38,0	36,3	6,1	2,5	8,1	18,1	6,9	2,0	9,3	16,7	Cacao
Rohkaffee	23,6	20,3	18,7	8,3	3,7	0,9	4,0	8,1	4,0	2,6	5,5	Café vert
Bananen, frisch	5,6	3,8	2,4	1,2	0,6	0,6	0,5	0,4	0,4	1,0	1,3	Bananen fraîches
Holz	6,1	5,9	5,3	1,3	1,4	1,4	1,1	1,8	1,4	1,0	1,8	Bois
Baumwolle, entkörnt	4,6	4,4	4,2	1,3	1,8	0,7	0,7	1,1	2,3	0,1	0,9	Coton égrené
<b>BELGISCH-KONGO (ehem.) <sup>2)</sup></b>												<b>Ex- CONGO BELGE <sup>2)</sup></b>
Insgesamt	412,5	496,1	337,7	121,6	144,0	128,1	123,2	128,2	41,4	43,1	.	Total
Kupfer	108,3	159,8	88,9	39,8	41,2	46,8	37,5	43,0	8,4	0	.	Cuivre
Kaffee, Tee, Gewürze	58,0	64,1	34,4	17,2	26,5	10,0	10,1	10,8	6,5	7,1	.	Café, thé, épices
Ölsaaten und Öl	50,6	59,0	52,3	13,9	16,3	15,6	15,6	15,1	9,1	12,5	.	Graines et huiles
Edelmetalle	45,4	45,7	33,0	10,0	14,2	11,8	12,3	16,3	1,0	3,4	.	Métaux précieux
Erze	32,0	28,4	22,7	6,5	7,0	8,8	8,6	9,1	2,7	2,3	.	Minerais

(a) Moyenne de deux trimestres.

1) A partir de 1961 Sénégal seul.

2) A partir du 3<sup>e</sup> trimestre 1960, les chiffres concernent uniquement la Rép. du Congo (Katanga et Sud-Kasaï exclus).



**Handel der wichtigsten  
DRITTEN LÄNDER**

**TAB. 12**

Mio \$

Période	Royaume-Uni		Norvège		Suède		Danemark		Suisse		Autriche		Union Sud-Africaine		
	Monde	CEE	Monde	CEE	Monde	CEE	Monde	CEE	Monde	CEE	Monde	CEE	Monde	CEE	
<b>Import</b>															
	G		G <sup>1)</sup>		G <sup>1)</sup>		G <sup>1)</sup>						G (fob)		
1958	10 488,1	1 491,5	1 309,0	463,0	2 366,3	989,0	1 359,4	483,5	1 707,1	1 003,3	1 073,5	583,3	1 555,4	282,4	
1959	11 153,5	1 567,1	1 320,9	461,4	2 412,7	997,3	1 594,5	586,4	1 923,9	1 158,7	1 144,4	653,7	1 368,2	250,2	
1960	12 758,1	1 854,2	1 459,3	480,1	2 876,3	1 154,0	1 794,8	692,8	2 245,1	1 370,7	1 415,8	799,6	1 522,2	.	
1959	I	2 634,4	356,8	328,9	115,8	531,5	215,0	355,3	129,4	413,2	249,3	252,0	143,2	330,7	64,1
	II	2 753,4	392,8	325,3	103,3	592,9	242,4	390,1	149,1	481,5	279,3	279,9	159,8	351,2	61,5
	III	2 754,2	393,6	327,8	123,9	560,2	230,3	387,8	148,6	464,1	282,1	284,8	162,3	329,6	57,0
	IV	3 011,4	423,9	332,8	118,4	718,0	303,1	461,2	176,4	554,5	341,5	327,7	188,5	356,7	67,6
1960	I	3 150,7	475,9	357,1	110,9	740,7	291,9	467,4	174,2	501,5	298,1	331,6	181,4	379,5	74,1
	II	3 195,0	488,9	379,9	120,7	686,7	285,2	425,9	167,7	564,7	337,8	344,4	197,9	405,0	.
	III	3 133,4	395,4	346,3	127,7	660,8	267,0	421,4	159,4	564,4	354,0	353,2	197,9	397,8	.
	IV	3 282,1	458,8	377,2	121,1	793,5	308,7	494,5	192,9	614,5	381,1	386,7	222,5	369,8	.
1961	I	3 236,7	473,3	386,3	128,3	722,7	284,3	464,4	183,0	646,8	393,5	378,7	217,0	392,6	.
	II	3 124,4	437,2	456,6	146,2	724,0	291,1	439,0	173,7	669,2	419,4	356,2	217,1	.	.
1960	M	1 081,0	162,6	120,8	45,3	239,2	102,2	149,3	58,5	191,1	113,4	121,1	68,2	132,5	.
	J	1 070,5	211,0	133,9	33,4	231,4	94,4	147,4	55,5	193,5	116,0	111,0	63,1	136,0	.
	J	1 060,8	105,5	97,8	35,6	196,5	76,3	143,6	50,4	189,5	118,5	119,4	69,2	135,8	.
	A	1 061,2	143,2	116,4	41,2	221,2	91,0	146,0	59,0	183,6	114,3	113,8	62,5	148,0	.
	S	1 011,4	146,7	132,1	50,9	243,1	99,7	131,8	50,5	191,3	121,2	120,0	66,0	114,0	.
	O	1 057,9	149,4	116,0	33,2	247,9	96,8	157,0	64,0	196,5	124,2	124,3	71,9	119,1	.
	N	1 160,8	164,4	128,6	40,5	259,9	102,3	152,1	59,6	206,2	125,5	125,6	71,5	132,9	.
	D	1 063,4	145,0	132,6	47,4	285,7	109,6	185,4	69,3	211,8	131,4	136,8	79,1	117,8	.
1961	J	1 132,1	157,5	128,5	41,8	247,7	93,2	162,7	63,1	199,6	123,0	117,1	66,3	135,1	.
	F	989,0	146,5	135,2	45,5	222,6	86,6	147,6	59,4	206,3	123,9	116,0	66,0	116,8	.
	M	1 115,6	169,3	122,8	41,0	252,4	104,5	154,1	60,5	240,9	146,6	145,6	84,7	140,7	.
	A	989,8	105,4	142,2	47,5	234,5	94,3	133,3	52,9	211,6	131,7	118,6	71,3	122,6	.
	M	1 097,8	163,9	151,3	54,4	238,1	99,0	140,7	57,1	225,1	143,6	122,9	75,6	136,6	24,9
	J	1 037,0	167,9	163,1	44,3	237,1	92,3	165,0	63,7	232,5	144,1	114,7	70,2	.	.
	J	973,5	159,3			200,0	83,3	146,5	62,5	224,5	163,7	129,6	81,0	.	.
	A	995,3	157,2					145,0	55,9	218,5	139,2			.	.
<b>export</b>															
	G		G <sup>1)</sup>		G <sup>1)</sup>		G <sup>1)</sup>						G		
1958	9 276,0	1 285,7	743,3	202,2	2 087,9	647,2	1 244,4	395,0	1 547,2	606,2	917,8	455,5	1 095,9	174,5	
1959	9 690,9	1 421,8	809,3	210,4	2 207,2	682,9	1 374,6	435,8	1 692,6	675,4	964,2	473,3	1 194,8	184,1	
1960	10 297,4	1 573,0	879,2	225,9	2 566,6	811,0	1 462,9	434,0	1 892,0	774,5	1 119,9	562,7	1 223,6	.	
1959	I	2 310,0	346,5	190,7	51,0	480,4	141,3	320,2	105,1	372,0	155,0	215,7	106,5	268,5	34,3
	II	2 457,2	357,7	201,5	52,2	567,0	172,6	317,3	94,0	401,9	160,9	239,1	123,3	297,5	48,0
	III	2 296,7	346,0	196,8	49,8	520,7	170,4	346,9	97,5	416,6	162,6	244,1	118,5	301,6	44,6
	IV	2 627,0	371,6	220,4	57,6	636,1	198,1	390,1	121,7	492,6	193,1	265,2	125,0	327,2	57,2
1960	I	2 687,3	414,0	225,5	56,6	609,0	189,7	352,5	107,3	429,0	178,6	257,4	125,2	314,8	47,3
	II	2 624,2	399,4	217,2	54,8	617,3	195,7	359,4	106,6	453,5	184,4	280,8	144,2	320,4	.
	III	2 390,7	363,3	203,4	53,8	592,9	201,9	358,9	99,1	462,1	186,1	285,4	147,0	295,3	.
	IV	2 625,7	405,5	233,5	61,0	717,3	224,8	399,6	108,5	547,4	225,8	296,6	146,1	293,1	.
1961	I	2 734,2	454,5	227,6	59,5	632,0	202,7	361,8	106,2	478,9	198,4	278,1	143,4	322,4	.
	II	2 727,5	468,9	227,4	54,6	655,8	230,1	355,5	103,7	492,4	205,3	304,1	153,5	.	.
1960	M	923,9	146,6	70,3	17,4	209,8	69,6	117,9	35,9	154,5	63,8	95,9	49,2	111,6	.
	J	802,2	121,4	74,5	20,4	199,7	66,3	128,3	37,1	149,2	60,3	91,2	46,9	108,7	.
	J	803,6	131,4	62,4	16,1	207,5	64,3	118,5	33,5	161,7	63,1	98,9	50,1	102,8	.
	A	822,3	117,1	68,6	17,2	199,3	65,6	120,9	34,3	137,6	56,3	89,0	46,0	90,4	.
	S	764,8	114,8	72,4	20,5	186,1	72,0	119,5	31,3	162,8	66,7	97,5	50,9	102,1	.
	O	754,2	133,4	74,0	18,4	238,3	74,0	129,2	36,7	178,3	72,9	101,3	51,5	99,5	.
	N	990,3	137,2	70,8	20,7	233,7	72,7	124,5	38,2	178,4	73,0	92,9	48,0	102,9	.
	D	881,2	134,9	88,7	21,9	245,3	78,1	145,9	33,6	190,7	79,9	102,4	46,6	90,7	.
1961	J	959,1	147,7	76,7	16,9	220,2	70,0	121,8	34,7	145,4	58,8	81,2	40,8	97,9	.
	F	864,1	138,8	66,7	16,1	201,2	63,1	113,3	33,7	159,1	66,0	87,9	44,2	106,8	.
	M	911,0	168,0	84,2	26,5	210,6	69,6	126,7	37,8	174,4	73,6	109,0	58,4	117,7	.
	A	927,6	132,2	75,2	15,4	205,3	71,5	111,7	32,3	156,5	65,6	99,7	50,2	103,1	.
	M	875,0	176,3	73,9	20,0	246,1	76,3	108,0	35,1	161,2	67,2	101,6	53,0	.	.
	J	924,9	160,4	78,3	19,2	239,9	89,0	135,8	36,3	174,7	72,5	102,8	50,3	.	.
	J	904,9	161,2			229,9	71,2	115,9	32,2	176,2	69,3	104,8	53,0	.	.
	A	892,0	142,7					122,8	36,4	124,8	61,8			.	.
Zeitraum	Welt	EWG	Welt	EWG	Welt	EWG	Welt	EWG	Welt	EWG	Welt	EWG	Welt	EWG	
	Vereinigtes Königreich		Norwegen		Schweden		Dänemark		Schweiz		Österreich		Südafrikanische Union		

<sup>1)</sup> Ab 1958.

<sup>2)</sup> Ab 1959.

<sup>1)</sup> A partir de 1958.

<sup>2)</sup> A partir de 1959.

TAB. 12

Commerce des principaux  
PAYS TIERS

Mio \$

Période	Etats-Unis		Canada		Brésil		Argentine		Union Indienne		Japon		Australie		
	Monde	CEE	Monde	CEE	Monde	CEE	Monde	CEE	Monde	CEE	Monde	CEE	Monde	CEE	
<b>import</b>															
	G (fob)		(fob)		G		G		G		G		G (fob)		
1958	12 846,3	1 673,7	5 351,2	253,2	1 352,9	234,5	1 232,6	314,5	1 814,8	343,7	3 033,4	148,8	1 797,2	182,0	
1959	15 212,3	2 401,3	5 897,1	312,3	1 374,5	258,7	993,0	254,5	1 863,5	399,8	3 599,5	180,9	1 855,6	212,3	
1960	14 649,0	2 263,2	5 662,8	319,2	1 280,5	.	1 190,7	.	1 907,1	.	4 493,0	209,0	2 372,6	276,6	
1959	I	3 573,2	511,2	1 279,8	51,5	330,7	53,4	139,7	34,7	409,1	94,0	790,0	41,9	430,9	47,0
	II	3 854,1	609,4	1 585,3	86,0	381,8	65,1	223,6	50,7	527,7	123,5	946,5	46,1	461,2	53,8
	III	3 823,1	628,7	1 409,4	86,9	344,0	75,9	329,1	79,1	457,4	88,4	902,2	46,8	462,5	52,9
	IV	3 909,7	652,1	1 622,6	87,9	318,0	64,3	300,6	90,0	469,3	93,9	960,8	46,1	512,2	58,3
1960	I	3 807,2	637,2	1 386,3	58,0	318,7	66,3	246,9	68,2	441,4	85,1	1 130,0	53,5	542,8	60,9
	II	3 829,9	568,1	1 500,7	85,2	370,0	.	318,9	101,1	523,5	.	1 112,0	53,6	570,2	68,8
	III	3 543,4	510,7	1 336,8	74,3	308,5	.	285,2	.	486,4	.	1 132,0	51,0	629,4	73,2
	IV	3 469,0	546,8	1 433,9	84,2	283,3	.	339,7	.	455,8	.	1 118,6	50,9	629,8	73,2
1961	I	3 400,0	498,8	1 296,1	56,1	.	.	.	.	500,0	.	1 298,6	66,1	636,9	75,0
	II	3 456,7	.	1 506,0	.	.	.	.	.	.	.	.	.	540,2	62,2
1960	M	1 261,8	186,2	527,6	30,1	121,0	.	133,8	42,5	174,6	37,5	385,0	18,2	204,4	27,6
	J	1 313,0	179,3	477,8	26,4	140,0	.	118,0	37,1	175,4	.	371,9	15,9	203,2	21,5
	J	1 155,0	168,0	437,2	22,9	104,3	.	95,0	.	154,7	.	379,6	16,9	199,3	27,5
	A	1 228,1	166,3	458,6	26,9	88,6	.	90,0	.	173,6	.	368,3	15,7	232,7	24,4
	S	1 160,1	176,4	441,0	24,5	115,6	.	100,2	.	158,1	.	384,0	18,4	197,4	21,3
	O	1 157,2	185,1	461,5	27,2	93,6	.	99,4	.	153,2	.	351,8	17,1	223,0	26,9
	N	1 160,8	178,5	534,6	34,2	94,7	.	103,0	.	144,2	.	363,7	15,9	201,9	21,2
	D	1 157,1	183,2	437,8	22,8	95,0	.	137,3	.	158,4	.	403,1	17,9	204,9	25,1
1961	J	1 123,6	158,6	433,7	18,7	82,5	.	94,9	.	174,7	.	402,8	17,9	223,3	23,2
	F	1 045,9	156,8	396,6	16,3	70,6	.	94,7	.	155,1	.	433,2	22,9	212,9	24,1
	M	1 230,5	183,4	465,8	21,1	.	.	.	.	170,2	.	462,6	25,3	200,7	27,7
	A	1 041,9	157,6	443,6	24,9	.	.	.	.	179,4	.	439,0	.	195,0	22,5
	M	1 194,6	182,5	.	.	.	.	.	.	178,5	.	513,0	.	176,9	19,3
	J	1 220,2	.	.	.	.	.	.	.	.	.	.	.	168,3	20,4
	J	.	.	.	.	.	.	.	.	.	.	.	.	.	.
	A	.	.	.	.	.	.	.	.	.	.	.	.	.	.
<b>export</b>															
	G		N		G		G		G		G		G		
1958	17 874,5	2 428,3	5 082,3	438,0	1 243,0	217,8	993,9	330,5	1 215,8	81,8	2 876,8	124,0	1 664,1	302,7	
1959	17 566,2	2 394,8	5 405,2	332,8	1 282,0	253,3	1 009,0	376,4	1 307,8	100,3	3 456,5	134,0	2 006,8	381,7	
1960	20 519,1	3 438,7	5 432,6	450,0	1 159,0	.	1 078,7	.	1 325,9	.	4 055,0	173,7	2 054,8	346,3	
1959	I	4 136,9	534,3	1 089,9	66,4	300,0	60,9	226,1	75,8	280,1	20,7	729,0	30,0	461,0	78,4
	II	4 445,5	541,5	1 413,2	76,2	277,0	54,3	264,2	90,3	278,3	23,7	811,7	28,4	490,4	92,6
	III	4 344,3	581,1	1 252,1	83,2	402,6	72,9	254,9	96,3	352,2	24,0	883,3	33,6	447,9	70,7
	IV	4 629,3	737,9	1 470,3	107,0	302,4	65,2	263,8	114,0	397,2	31,9	1 032,5	42,0	613,4	131,4
1960	I	4 887,9	834,1	1 338,1	90,8	281,3	60,6	242,6	97,1	321,7	26,2	885,8	39,4	547,4	112,1
	II	5 331,7	845,7	1 347,3	89,6	332,0	.	297,4	104,2	276,2	.	957,2	37,4	505,5	78,1
	III	4 921,5	861,4	1 318,8	119,6	331,0	.	285,7	.	333,4	.	1 050,0	44,6	433,8	56,2
	IV	5 377,2	892,9	1 409,9	149,4	214,7	.	253,0	.	394,6	.	1 161,5	52,5	557,3	96,9
1961	I	5 252,3	923,1	1 237,3	103,5	184,3	.	.	.	346,1	.	1 046,9	39,4	564,0	89,4
	II	5 148,3	.	.	.	.	.	.	.	.	.	.	.	605,8	97,8
1960	M	1 803,9	293,4	496,9	38,0	123,0	19,6	94,6	32,7	108,6	8,6	311,4	11,8	172,5	21,3
	J	1 717,2	274,7	467,4	34,7	108,0	.	96,7	31,3	65,1	.	336,1	12,7	175,6	27,9
	J	1 699,3	284,4	475,3	41,3	79,8	.	90,0	.	101,8	.	339,6	15,2	150,3	23,4
	A	1 651,6	303,2	396,3	36,4	60,9	.	102,0	.	119,7	.	341,8	13,9	137,5	2,7
	S	1 610,1	273,8	447,2	41,9	74,0	.	93,7	.	111,9	.	368,1	15,5	146,0	30,1
	O	1 743,9	280,6	488,0	51,8	72,7	.	84,6	.	117,8	.	352,7	17,2	153,8	26,3
	N	1 796,7	303,3	476,6	51,9	66,0	.	76,6	.	130,1	.	366,4	14,5	215,4	36,9
	D	1 796,6	309,0	445,3	45,7	66,3	.	91,8	.	146,7	.	442,4	20,6	188,1	33,7
1961	J	1 646,7	283,2	445,9	38,3	66,3	.	80,3	.	114,2	.	361,0	7,6	185,4	29,9
	F	1 671,4	293,5	358,1	29,5	59,3	.	89,1	.	111,9	.	315,0	15,3	180,8	26,8
	M	1 934,2	346,4	433,3	35,7	58,7	.	.	.	120,0	.	370,9	16,5	197,8	32,7
	A	1 705,5	299,2	440,9	37,4	.	.	.	.	112,3	.	346,0	.	183,8	31,0
	M	1 743,9	303,0	.	.	.	.	.	.	119,1	.	328,0	.	211,4	30,9
	J	1 698,9	.	.	.	.	.	.	.	.	.	.	.	210,6	35,9
	J	1 637,0	.	.	.	.	.	.	.	.	.	.	.	.	.
	A	.	.	.	.	.	.	.	.	.	.	.	.	.	.
Zeitraum	Welt	EWG	Welt	EWG	Welt	EWG	Welt	EWG	Welt	EWG	Welt	EWG	Welt	EWG	
	Vereinigten Staaten		Kanada		Brasilien		Argentinien		Indische Union		Japan		Australien		

import

EINFUHLRLÄNDER - PAYS IMPORTATEUR			EINFUHLRLÄNDER - PAYS IMPORTATEUR			EINFUHLRLÄNDER - PAYS IMPORTATEUR		
Ursprung Origine	Mio \$		Ursprung Origine	Mio \$		Ursprung Origine	Mio \$	
	Janvier-Mai	1961		Janvier-Août	1961		1960	Janvier-Mai 1961
<b>AELE</b>	1960	1961	<b>ROYAUME-UNI</b>	1960	1961	<b>SUÈDE</b>	1960	1961
MONDE	9 448,3	9 877,4	MONDE	8 467,7	8 329,9	MONDE	1 190,5	1 195,3
France	401,1	461,9	France	253,7	279,5	France	49,6	45,8
Belgique-Luxembourg	243,8	223,3	Belgique-Luxembourg	132,3	120,3	Belgique-Luxembourg	49,1	43,0
Pays-Bas	427,9	438,8	Pays-Bas	336,4	324,5	Pays-Bas	85,9	86,0
Allemagne R.F.	1 256,0	1 423,9	Allemagne R.F.	338,5	357,3	Allemagne R.F.	258,9	263,1
Italie	336,3	353,5	Italie	188,6	190,2	Italie	40,7	39,7
CEE-Métropole	2 665,1	2 901,4	CEE-Métropole	1 249,5	1 271,8	CEE-Métropole	484,2	477,6
Royaume-Uni	471,4	508,0	Norvège	143,2	143,9	Royaume-Uni	161,9	162,6
Norvège	166,0	176,9	Suède	298,1	309,5	Norvège	40,6	46,7
Suède	370,6	423,5	Danemark	273,3	273,2	Danemark	46,7	54,0
Danemark	252,2	258,2	Suisse	86,9	92,9	Suisse	21,3	24,2
Suisse	127,7	145,3	Autriche	22,5	26,3	Autriche	12,5	15,7
Autriche	53,8	68,8	Portugal	31,1	34,9	Portugal	3,6	4,4
Portugal	28,6	34,9	AELE	855,1	880,7	AELE	286,6	307,6
AELE	1 470,3	1 615,6	Irlande	209,3	270,4	Finlande	12,5	13,7
Irlande	128,6	160,4	Finlande	167,0	176,4	Espagne	11,4	11,1
Finlande	109,2	126,6	Espagne	95,4	93,2	URSS	23,6	26,6
Espagne	99,9	101,4	URSS	111,6	134,6	Zone Mark Est	5,8	6,4
URSS	111,1	145,7	Pologne	66,9	76,2	Pologne	10,0	8,6
Pologne	79,1	81,8	Nigéria	164,2	162,7	Tchécoslovaquie	4,4	5,4
Nigéria	117,3	111,9	Rhodésie-Nyassa	187,4	191,3	Rhodésie, Nyassaland	8,3	6,5
Rhodésie, Nyassaland	113,5	106,3	Union Sud-Africaine	214,9	224,9	Union Sud-Africaine	4,3	4,4
Union Sud-Africaine	138,2	153,9	États-Unis	988,1	862,4	États-Unis	136,3	140,4
États-Unis	1 002,1	1 031,9	Canada	694,9	638,7	Canada	8,2	8,3
Canada	463,0	441,9	Féd. des Indes Occid.	149,6	140,1	Féd. des Indes Occid.	5,9	4,7
Vénézuéla	127,2	127,9	Vénézuéla	141,3	132,6	Antilles néerland.	8,4	10,2
Brésil	75,0	78,7	Chili	71,0	61,6	Vénézuéla	14,9	14,5
Argentine	148,1	135,0	Argentine	188,4	161,7	Colombie	5,1	4,9
Irak	62,5	70,3	Irak	93,5	89,8	Brésil	16,8	17,3
Iran	76,5	84,5	Iran	89,3	98,7	Chili	7,6	8,1
Koweït	183,7	196,5	Koweït	298,7	314,5	Argentine	9,4	7,5
Union Indienne	180,2	195,0	Union Indienne	248,8	260,2	Iran	12,6	8,4
Ceylan	52,4	53,2	Ceylan et Maldives	74,6	79,5	Arabie Séoudite	3,5	8,0
Japon	93,3	97,5	Japon	74,7	80,6	Koweït	5,9	0,6
Hong-Kong	58,0	61,8	Hong-Kong	78,6	88,7	Qatar, Bahr. Truc.	12,6	10,1
Malaisie, Féd.	70,2	66,5	Malaisie, Féd.	83,1	73,8	Japon	12,0	15,2
Australie	284,7	235,9	Australie	412,4	343,9	Philippines	8,5	5,4
Nouvelle-Zélande	274,0	237,8	Nouv. Zélande	375,2	335,7	Malaisie, Féd.	9,7	6,6
	Janvier-Juin	1961	<b>NORVÈGE</b>	Janvier-Juin	1961	<b>SUÈDE</b>	Janvier-Juin	1961
MONDE	11 376,6	11 899,0	MONDE	737,7	842,9	MONDE	1 421,9	1 432,4
France	488,1	563,1	France	20,5	28,0	France	59,6	54,2
Belgique-Luxembourg	291,4	276,1	Belgique-Luxembourg	22,1	22,7	Belgique-Luxembourg	58,1	51,8
Pays-Bas	521,7	524,2	Pays-Bas	35,1	40,8	Pays-Bas	106,6	101,5
Allemagne R.F.	1 501,7	1 718,8	Allemagne R.F.	140,4	169,3	Allemagne R.F.	307,8	316,0
Italie	408,2	426,2	Italie	12,7	13,7	Italie	46,5	46,4
CEE-Métropole	3 211,1	3 508,4	CEE-Métropole	230,8	247,5	CEE-Métropole	578,6	569,9
Royaume-Uni	563,3	625,9	Royaume-Uni	106,6	134,0	Royaume-Uni	188,3	194,8
Norvège	198,5	211,7	Suède	130,2	147,4	Norvège	49,3	55,6
Suède	466,9	529,4	Danemark	32,5	37,2	Danemark	58,2	64,2
Danemark	305,1	322,4	Suisse	10,3	13,5	Suisse	25,3	29,2
Suisse	153,3	172,0	Autriche	4,5	5,6	Autriche	14,6	18,2
Autriche	64,0	83,1	Portugal	1,6	2,0	Portugal	4,3	4,9
Portugal	34,2	40,8	AELE	285,7	339,7	AELE	340,0	366,9
AELE	1 785,6	1 985,3	Islande	4,1	0,6	Finlande	16,4	17,3
Irlande	155,0	200,7	Finlande	4,6	8,7	Espagne	12,5	12,0
Finlande	144,9	163,4	Espagne	8,6	6,7	URSS	29,1	31,7
Espagne	115,6	116,2	URSS	10,2	10,6	Zone Mark Est	6,8	7,3
URSS	142,2	173,3	Zone Est-Est	3,9	3,9	Pologne	11,4	10,4
Pologne	93,1	98,4	Pologne	2,1	2,2	Tchécoslovaquie	5,4	6,5
Nigéria	140,4	135,0	Tchécoslovaquie	4,8	5,6	Rhodésie, Nyassaland	10,6	8,2
Rhodésie, Nyassaland	138,5	145,4	Libéria	0,2	0,1	Union Sud-Africaine	5,2	5,6
Union Sud-Africaine	171,9	192,9	Ghana	4,8	2,2	États-Unis	167,9	169,4
États-Unis	1 233,6	1 209,4	Rhodésie-Nyassa	2,2	1,3	Canada	10,7	10,3
Canada	578,9	542,7	Union Sud-Africaine	1,9	3,0	Féd. des Indes Occid.	7,4	6,4
Vénézuéla	146,9	148,4	États-Unis	62,7	55,7	Antilles néerland.	10,5	10,6
Brésil	92,7	99,0	Canada	36,0	38,7	Vénézuéla	17,6	17,4
Argentine	179,1	163,3	Féd. des Indes Occid.	5,7	6,6	Colombie	6,0	6,2
Irak	80,0	79,6	Antilles Néerland.	5,8	1,5	Brésil	21,3	21,4
Iran	86,6	100,0	Vénézuéla	6,4	15,6	Chili	9,2	10,2
Koweït	224,3	230,6	Brésil	8,7	8,8	Argentine	11,2	9,3
Union Indienne	208,2	222,6	Argentine	5,4	4,6	Iran	12,8	10,6
Ceylan	61,5	66,7	Union Indienne	1,9	1,7	Arabie Séoudite	3,5	9,4
Japon	105,5	128,0	Chine Continentale	2,5	1,0	Koweït	5,9	0,6
Hong-Kong	68,8	73,2	Japon	3,2	16,8	Qatar, Bahr. Truc.	14,1	11,6
Malaisie, Féd.	86,9	77,0	Hong-Kong	5,0	2,0	Japon	13,9	18,7
Australie	323,8	286,4	Philippines	2,5	1,1	Philippines	8,5	6,9
Nouvelle-Zélande	316,6	279,6	Malaisie, Féd.	2,1	1,2	Malaisie, Féd.	11,8	7,8

## export

AUSFUHLÄNDER - PAYS EXPORTATEUR			AUSFUHLÄNDER - PAYS EXPORTATEUR			AUSFUHLÄNDER - PAYS EXPORTATEUR		
Bestimmung Destination	Mio \$		Bestimmung Destination	Mio \$		Bestimmung Destination	Mio \$	
	1960	1961		1960	1961		1960	1961
<b>AELE</b>	Janvier-Mai		<b>ROYAUME-UNI</b>	Janvier-Août		<b>SUÈDE</b>	Janvier-Mai	
MONDE	7 786,1	7 974,3	MONDE	6 938,0	7 258,6	MONDE	1 026,8	1 083,4
France	239,5	300,6	France	183,7	230,2	France	36,9	48,0
Belgique-Luxembourg	183,6	190,7	Belgique-Luxembourg	127,1	150,9	Belgique-Luxembourg	48,1	44,0
Pays-Bas	274,7	293,4	Pays-Bas	232,0	262,2	Pays-Bas	48,7	52,0
Allemagne R.F.	802,8	843,2	Allemagne R.F.	346,0	358,7	Allemagne R.F.	150,5	168,1
Italie	325,7	356,7	Italie	173,1	225,3	Italie	34,8	38,4
CEE-Métropole	1 826,3	1 984,6	CEE-Métropole	1 061,9	1 227,3	CEE-Métropole	319,0	350,5
Royaume-Uni	467,1	484,9	Norvège	133,3	167,1	Royaume-Uni	161,1	177,5
Norvège	215,8	255,6	Suède	241,1	256,5	Norvège	93,3	110,0
Suède	289,5	309,5	Danemark	167,8	168,5	Danemark	64,8	79,4
Danemark	218,9	231,0	Australie	96,9	104,8	Suisse	16,2	20,8
Suisse	114,8	127,2	Autriche	44,0	45,5	Autriche	6,1	7,8
Autriche	65,3	71,1	Portugal	47,9	77,1	Portugal	4,4	6,6
Portugal	46,8	57,6	AELE	731,0	819,5	AELE	345,9	402,1
AELE	1 418,2	1 537,2						
Irlande	149,0	171,9	Irlande	223,4	261,1	Irlande	3,6	3,2
Finlande	130,7	143,5	Finlande	92,5	94,5	Finlande	43,7	48,4
Espagne	65,8	71,0	URSS	104,3	139,9	Espagne	8,5	10,5
Yougoslavie	51,4	47,5	Ghana	80,6	97,4	Yougoslavie	3,4	3,8
URSS	103,6	123,7	Nigéria	153,1	150,4	Grèce	4,7	5,4
Ghana	57,2	69,2	Kénya-Ouganda	67,8	65,1	Turquie	2,8	3,2
Nigéria	112,4	110,8	Rhodésie Nyassa	88,8	91,6	URSS	13,4	10,7
Rhodésie, Nyassaland	61,3	62,1	Union Sud-Africaine	303,3	298,3	Zone Mark Est	10,1	8,5
Union Sud-Africaine	231,6	229,8	États-Unis	671,7	525,9	Pologne	7,0	5,9
États-Unis	730,2	530,9	Canada	417,8	448,6	Tchécoslovaquie	4,7	5,0
Canada	310,0	321,6	Féd. des Indes Occid.	127,3	113,4	Libéria	10,1	0,8
Vénézuéla	65,1	36,5	Argentine	80,0	90,0	Union Sud-Africaine	11,3	12,2
Brésil	55,7	68,8	Irak	55,5	59,0	États-Unis	75,8	53,4
Argentine	77,1	85,3	Iran	70,6	69,6	Canada	8,6	9,3
Iran	47,9	64,1	Pakistan	73,3	82,6	Mexique	8,1	6,2
Pakistan	53,7	59,7	Union Indienne	298,4	320,7	Panama, Rép.	5,8	0,9
Union Indienne	211,2	211,7	Ceylan et Maldives	56,5	48,9	Vénézuéla	5,9	2,7
Chine Continentale	58,6	30,1	Chine Continentale	65,0	26,2	Colombie	3,3	5,1
Japon	52,9	76,9	Japon	53,0	84,2	Brésil	11,2	12,0
Hong-Kong	60,4	66,1	Hong-Kong	73,3	80,2	Argentine	7,3	11,4
Malaisie, Féd.	46,2	53,3	Malaisie, Féd.	68,4	75,7	Union Indienne	9,3	11,5
Australie	341,2	315,2	Singapour	66,2	72,8	Chine Continentale	2,8	1,7
Nouvelle-Zélande	127,2	169,4	Australie	487,2	404,6	Japon	4,0	5,4
			Nouv. Zélande	199,9	260,1	Australie	13,5	16,0
<b>AELE</b>	Janvier-Juin		<b>NORVÈGE</b>	Janvier-Juin		<b>SUÈDE</b>	Janvier-Juin	
MONDE	9 255,3	9 654,7	MONDE	442,8	455,0	MONDE	1 226,5	1 323,3
France	285,5	364,7	France	11,3	15,4	France	45,3	57,6
Belgique-Luxembourg	221,1	230,0	Belgique-Luxembourg	10,0	8,4	Belgique-Luxembourg	57,7	53,2
Pays-Bas	327,2	369,5	Pays-Bas	18,2	15,7	Pays-Bas	60,4	77,7
Allemagne R.F.	966,1	1 023,8	Allemagne R.F.	59,3	64,7	Allemagne R.F.	180,5	204,2
Italie	391,1	429,4	Italie	12,5	9,9	Italie	41,4	46,8
CEE-Métropole	2 191,1	2 417,4	CEE-Métropole	111,3	114,1	CEE-Métropole	385,3	439,5
Royaume-Uni	569,2	589,9	Royaume-Uni	102,5	99,8	Royaume-Uni	198,4	212,2
Norvège	262,0	313,3	Suède	48,5	54,0	Norvège	111,5	129,3
Suède	344,1	369,1	Danemark	28,4	34,8	Danemark	78,4	99,0
Danemark	258,8	286,6	Suisse	3,8	4,4	Suisse	19,5	25,6
Suisse	134,8	146,2	Autriche	3,5	3,2	Autriche	7,5	10,0
Autriche	75,6	85,3	Portugal	1,2	1,7	Portugal	5,2	9,0
Portugal	56,0	86,9	AELE	187,9	197,9	AELE	420,5	485,1
AELE	1 700,5	1 877,3						
Irlande	175,7	208,2	Islande	2,8	1,8	Irlande	4,4	4,0
Finlande	155,7	170,6	Finlande	7,8	8,3	Finlande	51,8	57,8
Espagne	77,2	87,0	Espagne	4,0	4,0	Espagne	10,1	12,7
Yougoslavie	60,3	58,1	Grèce	1,1	1,9	Yougoslavie	4,4	4,8
URSS	131,1	150,4	Turquie	2,2	0,6	Grèce	5,2	6,9
Ghana	66,8	81,3	URSS	8,8	7,8	Turquie	4,8	4,0
Nigéria	132,9	129,6	Zone Mark-Est	3,8	2,5	URSS	16,6	15,3
Rhodésie, Nyassaland	72,7	74,3	Pologne	2,2	2,7	Zone Mark Est	12,1	10,5
Union Sud-Africaine	275,1	269,3	Tchécoslovaquie	4,5	3,9	Pologne	9,2	8,0
États-Unis	871,1	648,1	Libéria	4,9	3,7	Tchécoslovaquie	5,8	6,7
Canada	358,9	381,5	Nigéria	9,6	6,2	Libéria	10,1	1,1
Vénézuéla	74,3	45,3	Union Sud-Africaine	4,6	3,6	Union Sud-Africaine	14,4	14,0
Brésil	70,6	83,5	États-Unis	31,9	35,1	États-Unis	87,0	63,3
Argentine	85,5	105,3	Canada	1,8	2,0	Canada	10,2	11,1
Iran	72,3	72,5	Cuba	1,5	0,4	Mexique	9,5	7,1
Pakistan	60,2	73,4	Féd. des Indes Occid.	1,6	2,3	Panama, Rép.	5,9	0,9
Union Indienne	250,5	249,8	Vénézuéla	1,2	1,0	Vénézuéla	6,9	3,4
Chine Continentale	76,6	37,0	Brésil	9,7	9,1	Colombie	4,3	5,7
Japon	62,8	97,2	Argentine	1,9	2,9	Brésil	14,9	14,4
Hong-Kong	72,1	79,0	Union Indienne	2,0	5,2	Argentine	9,1	14,2
Malaisie, Féd.	55,4	63,8	Chine Continentale	2,7	4,2	Union Indienne	10,9	13,2
Australie	408,0	367,8	Hong-Kong	1,1	1,6	Chine Continentale	7,0	4,0
Nouvelle-Zélande	154,0	202,2	Indonésie	2,6	2,0	Japon	4,7	7,3
			Australie	4,2	4,3	Australie	17,1	18,5

**import**

EINFUHLRLÄNDER - PAYS IMPORTATEUR			EINFUHLRLÄNDER - PAYS IMPORTATEUR			EINFUHLRLÄNDER - PAYS IMPORTATEUR		
Ursprung Origine	Mio \$		Ursprung Origine	Mio \$		Ursprung Origine	Mio \$	
	Janvier-Juillet 1960	1961		Janvier-Août 1960	1961		Janvier-Juillet 1960	1961
<b>SUÈDE</b>			<b>SUISSE</b>			<b>PORTUGAL</b>		
MONDE	1 618,4	1 632,4	MONDE	1 439,3	1 759,0	MONDE	283,7	359,9
France	68,1	63,2	France	176,3	225,4	France	22,5	27,2
Belgique-Luxembourg	66,3	59,0	Belgique-Luxembourg	65,0	92,4	Belgique-Luxembourg	17,4	18,9
Pays-Bas	119,0	113,7	Pays-Bas	58,9	65,8	Pays-Bas	9,2	10,0
Allemagne R.F.	350,2	364,3	Allemagne R.F.	410,8	551,7	Allemagne R.F.	48,2	55,5
Italie	51,3	53,0	Italie	157,7	180,5	Italie	10,3	13,5
CEE-Métropole	654,9	653,2	CEE-Métropole	868,7	1 115,8	CEE-Métropole	107,6	125,1
Royaume-Uni	211,0	220,9	Royaume-Uni	81,9	103,3	Royaume-Uni	33,9	61,7
Norvège	56,2	62,8	Norvège	4,9	6,4	Norvège	1,2	1,6
Danemark	67,1	73,4	Suède	24,9	35,8	Suède	5,9	9,9
Suisse	28,7	33,5	Danemark	12,4	16,2	Danemark	1,2	1,9
Autriche	16,4	20,6	Autriche	29,8	42,1	Suisse	10,9	11,0
Portugal	4,9	5,7	Portugal	2,9	3,4	Autriche	1,5	3,1
AELE	384,3	416,9	AELE	156,8	207,2	AELE	54,6	89,2
Finlande	22,5	21,0	Finlande	2,6	7,2	Irlande	0,7	0,3
Espagne	13,1	12,6	Espagne	11,3	12,8	Espagne	2,0	4,5
URSS	33,6	35,3	URSS	3,8	4,3	URSS	0,7	0,3
Zone Mark Est	7,9	8,5	Zone Mark Est	3,7	4,6	Tchécoslovaquie	0,8	0,5
Pologne	12,5	12,4	Pologne	4,8	7,3	Roumanie	0,6	1,9
Tchécoslovaquie	6,1	7,5	Tchécoslovaquie	9,0	12,2	Maroc	2,9	2,6
Rhodésie, Nyassaland	12,2	8,9	Hongrie	5,0	6,2	Guinée portugaise	3,5	5,6
Union Sud-Africaine	6,1	6,3	Égypte	4,6	3,5	Congo-Léo	0,6	0,8
États-Unis	192,8	193,8	China	5,7	5,5	Angola	16,8	15,9
Canada	12,2	11,2	Nigéria	9,1	9,8	Mozambique	2,0	21,1
Féd. des Indes Occid.	7,7	7,4	États-Unis	172,2	192,1	Union Sud-Africaine	2,5	2,5
Antilles néerland.	11,4	11,1	Canada	27,1	22,5	États-Unis	18,6	29,6
Vénézuéla	19,9	19,5	Mexique	4,7	4,0	Canada	1,7	3,0
Colombie	6,8	7,3	Brésil	7,2	6,9	Mexique	0,1	2,3
Brésil	24,7	25,1	Pérou	5,0	4,6	Antilles néerland.	4,5	3,6
Chili	10,9	11,3	Chili	4,1	3,6	Vénézuéla	2,8	1,6
Argentine	12,7	9,7	Argentine	10,9	10,3	Brésil	1,1	1,9
Iran	15,0	12,1	Israël	4,0	4,9	Argentine	1,9	2,7
Arabie Séoudite	3,9	11,6	Union Indienne	3,8	5,6	Irak	13,5	12,4
Koweït	7,1	0,6	Chine	6,0	5,6	Iran	1,1	1,1
Qatar, Bahr. Truc.	17,0	13,9	Japon	16,8	20,4	Japon	8,2	0,7
Japon	17,0	20,8	Philippines	3,2	2,1	Malaisie, Féd.	2,1	2,1
Philippines	8,8	7,6	Malaisie, Féd.	3,8	3,6	Australie	1,3	1,8
Malaisie, Féd.	12,7	8,4	Australie	4,3	4,4	Nouvelle-Zélande	0,8	1,1
<b>DANEMARK</b>			<b>AUTRICHE</b>			<b>ESPAGNE</b>		
MONDE	1 182,9	1 194,9	MONDE	795,4	864,5	MONDE	276,0	418,4
France	54,4	58,0	France	30,2	35,0	France	21,8	39,6
Belgique-Luxembourg	42,9	45,5	Belgique-Luxembourg	12,7	14,0	Belgique-Luxembourg	4,1	4,9
Pays-Bas	71,7	73,4	Pays-Bas	24,4	26,4	Pays-Bas	7,1	13,3
Allemagne R.F.	258,2	268,4	Allemagne R.F.	313,9	370,5	Allemagne R.F.	30,8	43,3
Italie	24,1	29,8	Italie	67,2	69,2	Italie	9,3	11,3
CEE-Métropole	451,3	475,1	CEE-Métropole	448,4	515,1	CEE-Métropole	73,1	112,4
Royaume-Uni	173,9	170,7	Royaume-Uni	42,0	44,1	Royaume-Uni	23,7	28,4
Norvège	39,7	48,7	Norvège	4,8	3,9	Norvège	3,8	3,2
Suède	106,9	124,7	Suède	10,3	12,5	Suède	7,3	10,3
Suisse	20,9	22,1	Danemark	5,7	5,8	Danemark	4,1	2,1
Autriche	6,7	8,9	Suisse	32,5	39,1	Suisse	8,3	8,2
Portugal	3,1	4,0	Portugal	1,3	1,4	Autriche	3,1	2,3
AELE	351,2	379,1	AELE	96,6	106,8	Portugal	1,9	2,1
Islande	1,6	1,6	Espagne	5,2	4,0	AELE	52,2	56,6
Finlande	23,0	23,6	Yougoslavie	15,5	13,8	Turquie	2,7	2,6
Espagne	8,6	8,2	Grèce	3,3	3,4	URSS	1,0	0,6
Turquie	8,1	5,7	Turquie	2,4	4,2	Tchécoslovaquie	2,0	0,9
URSS	19,6	18,8	URSS	19,2	29,9	Maroc	4,1	7,2
Zone Mark-Est	9,0	10,1	Zone Mark-Est	9,5	9,8	Algérie	1,5	1,5
Pologne	14,8	12,2	Pologne	16,1	14,2	Égypte	1,4	4,2
Tchécoslovaquie	5,4	6,2	Tchécoslovaquie	13,4	12,8	Union Sud-Africaine	1,2	2,6
Hongrie	2,2	1,8	Hongrie	14,5	10,6	États-Unis	38,0	106,8
Maroc	2,6	2,5	Roumanie	5,3	6,6	Canada	2,0	4,2
États-Unis	125,4	99,4	Bulgarie	4,4	3,4	Mexique	2,5	2,1
Canada	4,1	2,4	Égypte	4,3	2,9	Cuba	2,7	4,1
Panama, Rép.	0,1	0,0	Ghana	3,9	3,1	Surinam, Antilles néerl.	2,0	4,3
Zone Canal Panama	—	0,0	Union Sud-Africaine	2,1	3,5	Vénézuéla	8,3	11,3
Vénézuéla	8,0	5,1	États-Unis	57,5	55,6	Brésil	2,6	5,3
Brésil	17,1	18,7	Canada	7,5	5,8	Chili	3,2	2,1
Pérou	2,5	3,5	Équateur	2,7	2,4	Argentine	3,5	3,2
Argentine	10,3	7,8	Brésil	4,0	5,6	Irak	11,4	12,6
Israël	2,6	3,0	Pérou	2,4	1,8	Iran	9,1	7,1
Union Indienne	4,7	3,6	Argentine	10,9	3,3	Arabie Séoudite	19,3	26,4
Union Birmane	3,2	3,3	Union Birmane	0,1	0,0	Koweït	3,8	3,6
Chine Continentale	15,2	10,3	Japon	3,3	3,6	Pakistan	1,4	0,2
Japon	10,9	7,4	Malaisie, Féd.	5,5	3,8	Union Indienne	0,4	2,0
Thaïlande	3,6	1,9	Australie	4,7	4,7	Malaisie, Féd.	8,8	6,1



## export

AUSFUHLÄNDER - PAYS EXPORTATEUR			AUSFUHLÄNDER - PAYS EXPORTATEUR			AUSFUHLÄNDER - PAYS EXPORTATEUR		
Bestimmung Destination	Mio \$		Bestimmung Destination	Mio \$		Bestimmung Destination	Mio \$	
	1960	1961		1960	1961		1960	1961
<b>SUÈDE</b>	Janvier-Juillet		<b>SUISSE</b>	Janvier-Août		<b>PORTUGAL</b>	Janvier-Juillet	
MONDE	1 434,0	1 553,2	MONDE	1 181,8	1 272,3	MONDE	168,9	170,7
France	53,6	66,4	France	81,2	99,6	France	5,7	7,2
Belgique-Luxembourg	65,2	62,5	Belgique-Luxembourg	41,5	43,8	Belgique-Luxembourg	5,0	5,1
Pays-Bas	70,7	90,4	Pays-Bas	50,0	54,9	Pays-Bas	4,0	4,6
Allemagne R.F.	211,3	237,7	Allemagne R.F.	212,4	227,3	Allemagne R.F.	13,8	13,1
Italie	48,8	53,7	Italie	97,3	109,2	Italie	5,8	5,4
CEE-Métropole	449,6	510,7	CEE-Métropole	482,4	534,8	CEE-Métropole	34,3	35,4
Royaume-Uni	230,7	241,5	Royaume-Uni	71,0	77,5	Royaume-Uni	20,8	25,1
Norvège	137,9	161,4	Norvège	13,3	16,1	Norvège	1,4	1,7
Danemark	90,4	112,2	Suède	32,8	38,4	Suède	4,1	4,4
Suisse	22,5	29,8	Danemark	21,3	21,8	Danemark	2,1	3,9
Autriche	9,5	13,3	Autriche	35,2	44,1	Suisse	2,0	2,5
Portugal	6,3	10,1	Portugal	14,2	13,6	Autriche	0,7	1,2
AELE	497,3	568,3	AELE	187,8	211,5	AELE	31,1	38,8
Irlande	5,1	4,7	Finlande	12,8	14,1	Espagne	1,8	2,4
Finlande	59,3	70,7	Espagne	20,1	23,3	Grèce	0,8	1,2
Espagne	11,4	14,6	Yougoslavie	12,3	10,9	URSS	1,3	0,0
Yougoslavie	5,7	5,7	Grèce	5,7	7,4	Pologne	0,6	0,8
Grèce	6,5	8,5	Turquie	6,8	5,7	Tchécoslovaquie	0,9	0,9
Turquie	5,5	5,0	URSS	6,7	6,0	Maroc	4,6	2,4
URSS	19,1	18,6	Pologne	8,2	9,0	Algérie	1,0	0,7
Zone Mark Est	13,6	11,4	Tchécoslovaquie	9,2	9,1	Tunisie	0,5	0,3
Pologne	11,3	10,4	Egypte	9,2	10,0	Guinée portugaise	1,9	1,7
Tchécoslovaquie	8,0	8,2	Union Sud-Africaine	14,8	12,1	Congo-Léo	1,7	1,5
Libéria	10,3	1,3	États-Unis	116,6	113,0	Angola	24,3	18,2
Union Sud-Africaine	16,5	15,7	Canada	20,1	19,6	Mozambique	15,4	15,4
États-Unis	97,7	74,5	Mexique	14,5	3,1	Union Sud-Africaine	1,4	2,0
Canada	12,7	12,3	Vénézuéla	14,9	12,7	États-Unis	21,3	18,6
Mexique	10,9	8,6	Colombie	8,2	9,4	Canada	1,7	2,6
Panama, Rép.	6,0	1,0	Brésil	15,2	15,2	Mexique	1,1	0,9
Vénézuéla	8,1	3,9	Pérou	4,9	7,0	Vénézuéla	1,1	1,2
Colombie	4,7	6,4	Argentine	12,0	20,0	Brésil	0,9	2,5
Brésil	17,3	18,0	Iran	6,9	8,6	Argentine	0,6	1,3
Argentine	11,2	17,9	Union Indienne	14,6	14,7	Chypre	0,3	0,4
Union Indienne	12,9	16,3	Japon	17,3	27,6	Israël	1,5	1,3
Chine Continentale	9,4	4,8	Hong-Kong	15,8	17,4	Japon	1,1	1,8
Japon	5,3	9,7	Singapour	6,4	7,7	PTOM Portug. Asie	1,8	1,6
Australie	20,3	22,0	Australie	18,3	18,0	Australie	1,2	1,1
<b>DANEMARK</b>	Janvier-Août		<b>AUTRICHE</b>	Janvier-Juillet		<b>ESPAGNE</b>	Janvier-Mai	
MONDE	951,3	956,0	MONDE	637,1	687,0	MONDE	331,4	326,9
France	15,9	25,9	France	10,9	14,4	France	33,2	31,8
Belgique-Luxembourg	8,8	9,5	Belgique-Luxembourg	13,2	12,7	Belgique-Luxembourg	10,8	9,2
Pays-Bas	17,7	20,1	Pays-Bas	19,6	21,8	Pays-Bas	13,2	13,8
Allemagne R.F.	196,6	196,8	Allemagne R.F.	165,5	190,1	Allemagne R.F.	54,6	51,4
Italie	48,2	26,5	Italie	110,3	110,9	Italie	34,1	39,8
CEE-Métropole	287,2	278,8	CEE-Métropole	319,5	349,9	CEE-Métropole	145,5	146,0
Royaume-Uni	252,6	247,6	Royaume-Uni	19,2	21,0	Royaume-Uni	52,2	52,9
Norvège	42,2	46,0	Norvège	6,0	6,3	Norvège	4,5	3,5
Suède	84,3	87,5	Suède	15,7	19,1	Suède	7,1	7,0
Suisse	12,7	15,6	Danemark	6,1	7,8	Danemark	4,0	3,7
Autriche	5,5	6,5	Suisse	28,7	39,5	Suisse	8,3	6,9
Portugal	1,5	1,9	Portugal	1,7	3,0	Autriche	2,4	1,6
AELE	398,8	405,1	AELE	77,4	96,7	Portugal	1,5	3,6
Islande	5,5	2,9	Finlande	4,1	4,7	AELE	80,0	79,2
Finlande	15,5	23,5	Espagne	3,9	3,8	Finlande	2,2	1,5
Espagne	3,5	3,6	Yougoslavie	22,2	20,6	Yougoslavie	1,2	2,1
Yougoslavie	2,2	4,2	Grèce	8,1	7,6	Turquie	1,7	1,1
Grèce	2,8	2,8	Turquie	5,0	4,9	URSS	6,1	2,0
URSS	10,7	0,9	URSS	21,4	20,2	Tchécoslovaquie	1,9	2,0
Zone Mark-Est	9,7	10,6	Zone Mark-Est	11,3	13,9	Hongrie	0,7	0,6
Pologne	6,4	8,2	Pologne	10,1	15,1	Maroc	3,1	2,6
Tchécoslovaquie	4,6	7,9	Tchécoslovaquie	16,3	16,2	Égypte	1,8	0,9
Libéria	4,4	0,6	Hongrie	15,1	14,7	Ghana	0,5	1,3
Union Sud-Africaine	3,8	3,1	Roumanie	4,4	7,1	Nigéria	2,1	1,7
États-Unis	68,6	68,4	Bulgarie	4,7	5,8	Union Sud-Africaine	0,9	0,8
Canada	6,6	7,4	Égypte	3,6	4,4	États-Unis	27,8	28,4
Féd. des Indes Occid.	2,4	2,4	Union Sud-Africaine	6,2	4,4	Canada	2,0	2,6
Vénézuéla	11,3	8,2	États-Unis	28,9	25,1	Mexique	1,5	1,3
Brésil	17,8	24,1	Canada	3,8	3,8	Cuba	5,5	3,5
Chili	2,4	2,6	Vénézuéla	2,4	1,6	Vénézuéla	1,7	1,9
Argentine	2,0	3,8	Argentine	4,5	5,8	Colombie	0,5	1,4
Iran	2,9	3,9	Liban	2,8	3,2	Brésil	5,6	4,1
Union Indienne	2,9	3,0	Iran	3,9	3,8	Chili	1,7	1,0
Japon	2,6	4,8	Union Birmane	0,6	0,7	Argentine	1,3	1,9
Thaïlande	2,9	3,4	Union Indienne	3,2	4,8	Jordanie	0,2	0,5
Indonésie	2,3	4,9	Japon	4,0	3,0	Japon	5,7	4,7
Australie	3,1	3,2	Australie	4,4	5,2	Australie	2,3	2,4

13

**import**

EINFUHLRLÄNDER - PAYS IMPORTATEUR			EINFUHLRLÄNDER - PAYS IMPORTATEUR			EINFUHLRLÄNDER - PAYS IMPORTATEUR					
Ursprung Origine	Mio \$		Ursprung Origine	Mio \$		Ursprung Origine	Mio \$				
<b>GRÈCE</b>	1960	Janvier-Juin	1961	<b>ÉTATS-UNIS</b>	1960	Janvier-Mai	1961	<b>JAPON</b>	1960	Janvier-Mars	1961
MONDE	328,6		337,3	MONDE	6 332,8		5 636,5	MONDE	1 129,9		1 298,6
France	14,8		17,7	France	197,0		145,3	France	8,6		8,8
Belgique-Luxembourg	18,1		10,5	Belgique-Luxembourg	172,6		129,3	Belgique-Luxembourg	3,8		3,3
Pays-Bas	9,2		15,8	Pays-Bas	89,2		83,2	Pays-Bas	9,1		8,5
Allemagne R.F.	51,0		58,8	Allemagne R.F.	399,3		344,2	Allemagne R.F.	29,5		41,5
Italie	19,3		20,5	Italie	167,8		136,8	Italie	2,5		4,0
CEE-Métropoles	112,4		123,3	CEE-Métropole	1 025,9		838,9	CEE-Métropole	53,5		66,1
Royaume-Uni	38,5		36,8	Royaume-Uni	470,2		328,2	Royaume-Uni	24,0		28,0
Norvège	0,8		2,3	Norvège	28,9		26,1	Norvège	0,3		0,4
Suède	6,3		8,8	Suède	80,1		57,8	Suède	2,3		4,3
Danemark	2,4		2,0	Danemark	42,1		43,0	Danemark	2,0		2,1
Suisse	4,4		4,9	Suisse	76,8		70,1	Suisse	7,7		10,0
Autriche	6,4		7,2	Autriche	20,0		16,5	Autriche	0,6		1,3
Portugal	1,0		1,0	Portugal	15,6		16,0	Portugal	0,7		1,4
AELE	59,8		63,0	AELE	733,7		557,7	AELE	37,6		47,5
Finlande	3,8		3,9	Espagne	41,1		33,1	URSS	12,3		27,5
Espagne	0,8		2,2	Union Sud-Africaine	52,9		45,6	Union Sud-Africaine	15,4		14,7
Yougoslavie	7,7		8,6	Canada	1 187,0		1 131,1	États-Unis	396,5		475,5
URSS	9,9		13,7	Mexique	215,1		238,6	Canada	56,5		62,5
Pologne	3,1		2,6	Cuba	266,7		12,7	Mexique	23,4		31,6
Tchécoslovaquie	5,6		5,2	Rép. Dominicaine	30,0		49,4	Brésil	4,2		16,2
Hongrie	2,8		2,8	Féd. des Indes Occ.	38,5		64,2	Pérou	9,0		15,2
Roumanie	2,0		2,4	Antilles néerland.	113,2		123,1	Argentine	7,2		9,3
Bulgarie	0,9		1,7	Vénézuéla	393,1		401,1	Irak	20,2		15,3
Tunisie	1,2		4,3	Colombie	119,2		118,2	Arabie Séoudite	29,0		31,8
Égypte	1,7		2,1	Brésil	217,7		213,5	Koweït	50,6		62,1
Soudan	1,1		0,9	Pérou	58,5		72,8	Pakistan	9,5		10,5
États-Unis	31,6		46,4	Chili	82,1		77,4	Union Indienne	26,7		27,5
Canada	4,3		6,6	Argentine	44,8		43,3	Formose	18,8		23,1
Cuba	1,2		0,7	Koweït	49,5		50,9	Thaïlande	19,4		23,9
Brésil	1,3		1,8	Union Indienne	95,0		98,6	Philippines	42,0		33,6
Argentine	3,3		3,6	Japon	471,9		386,2	Malaisie, Féd.	45,3		37,1
Iran	13,0		12,5	Hong-Kong	61,1		42,8	Bornéo Brit., Nord	16,5		16,7
Israël	1,5		1,7	Philippines	125,2		128,8	Indonésie	19,2		17,8
Japon	43,6		13,8	Malaisie, Féd.	68,4		40,3	PTOM Port. Asie	9,3		9,7
Malaisie, Féd.	0,9		1,2	Indonésie	85,8		62,8	Australie	84,5		91,6
Australie	1,0		1,4	Australie	62,3		60,6	Nouvelle-Zélande	8,1		8,3
Nouvelle-Zélande	1,0		0,6	Nouvelle-Zélande	45,3		51,9	DEP. USA Océanie	7,7		13,2
<b>IRLANDE</b>	1960	Janvier-Juin	1961	<b>FINLANDE</b>	1960	Janvier-Mai	1961	<b>ISRAËL</b>	1960	Janvier-Avril	1961
MONDE	316,0		373,1	MONDE	455,4		474,4	MONDE	157,7		180,5
France	7,5		8,6	France	28,8		23,6	France	8,4		12,5
Belgique-Luxembourg	7,2		8,2	Belgique-Luxembourg	12,2		11,3	Belgique-Luxembourg	4,0		3,6
Pays-Bas	9,8		9,9	Pays-Bas	15,9		16,7	Pays-Bas	7,5		8,0
Allemagne	17,0		19,9	Allemagne R.F.	85,5		99,7	Allemagne R.F.	22,5		32,4
Italie	2,9		3,5	Italie	8,5		10,9	Italie	4,4		4,7
CEE-Métropole	44,4		50,1	CEE-Métropole	150,9		162,2	CEE-Métropole	46,8		61,2
Royaume-Uni	156,5		185,0	Royaume-Uni	59,7		63,1	Royaume-Uni	18,3		24,5
Finlande	4,6		5,7	Suède	45,6		49,8	Finlande	1,9		2,4
États-Unis	20,8		31,5	Danemark	11,0		14,8	Suisse	7,3		6,2
Canada	4,1		7,3	URSS	69,1		65,2	États-Unis	46,7		47,3
Irak	10,5		10,8	États-Unis	31,3		32,8	Japon	0,4		0,8
<b>HONG-KONG</b>	1960	Janvier-Mai	1961								
MONDE	449,5		453,7								
France	3,2		3,9								
Belgique-Luxembourg	6,7		7,7								
Pays-Bas	8,1		8,2								
Allemagne R.F.	12,9		13,6								
Italie	4,4		4,7								
CEE-Métropole	35,3		38,1								
Royaume-Uni	43,5		54,7								
États-Unis	57,1		62,3								
Chine Continentale	82,7		67,3								
Japon	70,9		61,2								
Thaïlande	15,4		19,7								

## export

AUSFUHLRLÄNDER - PAYS EXPORTATEUR			AUSFUHLRLÄNDER - PAYS EXPORTATEUR			AUSFUHLRLÄNDER - PAYS EXPORTATEUR		
Bestimmung	Mio \$		Bestimmung	Mio \$		Bestimmung	Mio \$	
Destination			Destination			Destination		
<b>GRÈCE</b>	Janvier-Juin 1960	1961	<b>ÉTATS-UNIS</b>	Janvier-Mai 1960	1961	<b>JAPON</b>	Janvier-Mars 1960	1961
MONDE	87,2	84,5	MONDE	8 507,2	8 701,7	MONDE	885,7	946,9
France	2,7	2,6	France	242,4	257,9	France	3,6	3,4
Belgique-Luxembourg	0,4	0,8	Belgique-Luxembourg	181,9	180,5	Belgique-Luxembourg	6,3	4,7
Pays-Bas	2,2	2,0	Pays-Bas	273,5	273,1	Pays-Bas	9,3	8,7
Allemagne R.F.	11,5	8,6	Allemagne R.F.	462,8	449,9	Allemagne R.F.	14,9	16,9
Italie	6,4	3,3	Italie	256,8	364,0	Italie	5,3	5,7
CEE-Métropole	23,2	17,3	CEE-Métropole	1 417,5	1 525,3	CEE-Métropole	39,4	39,4
Royaume-Uni	8,2	7,0	Royaume-Uni	520,0	458,8	Royaume-Uni	32,1	42,7
Norvège	0,2	0,3	Norvège	40,0	38,0	Norvège	1,1	1,4
Suède	0,9	0,8	Suède	118,4	108,8	Suède	6,1	8,3
Danemark	0,2	0,2	Danemark	44,2	43,2	Danemark	5,5	2,2
Suisse	0,9	1,1	Suisse	100,5	108,6	Suisse	6,3	8,7
Autriche	2,4	2,1	Autriche	39,2	26,7	Autriche	0,9	0,9
Portugal	0,2	0,3	Portugal	14,0	23,7	Portugal	7,8	0,2
AELE	13,0	11,8	AELE	876,3	807,6	AELE	58,8	64,4
Irlande	-	-	Espagne	48,4	102,3	Grèce	18,3	7,7
Finlande	1,1	1,6	Turquie	69,7	52,0	URSS	5,9	9,8
Espagne	0,3	1,6	Pologne	43,7	59,2	Liberia	32,8	26,6
Yugoslavie	4,3	4,5	Égypte	62,1	65,1	Nigeria	12,2	17,5
Turquie	0,3	0,2	Union Sud-Africaine	114,7	109,1	Union Sud-Africaine	11,4	13,1
URSS	9,1	8,1	Canada	1 617,8	1 481,5	États-Unis	261,5	208,0
Zone Mark-Est	1,4	3,5	Mexique	327,9	322,4	Canada	27,4	25,8
Pologne	4,8	3,7	Cuba	119,5	12,1	Vénézuéla	8,2	5,3
Tchécoslovaquie	3,2	5,2	Féd. des Indes Occ.	37,2	38,2	Brésil	12,5	16,9
Hongrie	2,3	4,2	Vénézuéla	248,1	196,2	Pakistan	13,6	11,7
Roumanie	0,8	1,1	Colombie	108,8	100,5	Union Indienne	16,8	38,2
Bulgarie	1,7	1,2	Brésil	148,2	209,3	Union Birmane	10,4	14,5
Libye	0,3	0,5	Pérou	58,2	63,0	Corée du Nord	21,0	33,8
Égypte	1,0	1,2	Chili	77,6	95,1	Formose	21,6	21,4
États-Unis	12,4	12,0	Argentine	124,7	164,6	Hong-Kong	35,9	32,8
Canada	0,9	0,4	Israël	48,2	52,1	Thaïlande	26,2	30,0
Brésil	0,5	1,3	Pakistan	70,3	81,4	Vietnam du Sud	4,8	15,3
Chypre	0,9	0,8	Union Indienne	268,5	222,4	Philippines	23,3	28,5
Irak	0,3	0,2	Corée-Sud	73,5	72,2	Singapour	18,8	20,2
Iran	0,1	0,3	Japon	544,2	745,6	Indonésie	29,2	43,0
Israël	1,5	0,7	Hong-Kong	57,4	61,7	Australie	19,1	26,5
Japon	1,8	1,1	Philippines	123,3	133,2	Dép. USA Océanie	18,6	23,5
Australie	0,2	0,3	Australie	128,9	133,6			
<b>IRLANDE</b>	Janvier-Juin 1960	1961	<b>FINLANDE</b>	Janvier-Mai 1960	1961	<b>ISRAËL</b>	Janvier-Avril 1960	1961
MONDE	191,6	237,0	MONDE	315,4	346,8	MONDE	106,7	121,0
France	2,0	1,5	France	13,4	17,1	France	1,9	2,8
Belgique-Luxembourg	1,6	1,9	Belgique-Luxembourg	9,1	11,0	Belgique-Luxembourg	5,0	8,9
Pays-Bas	1,5	2,9	Pays-Bas	16,7	20,8	Pays-Bas	7,5	6,6
Allemagne R.F.	5,7	9,7	Allemagne R.F.	36,7	42,1	Allemagne R.F.	11,5	14,1
Italie	1,2	1,3	Italie	7,4	11,3	Italie	4,4	6,4
CEE-Métropole	12,0	17,3	CEE-Métropole	83,3	102,3	CEE-Métropole	30,3	38,8
Royaume-Uni	137,5	175,4	Royaume-Uni	72,0	78,3	Royaume-Uni	24,6	24,0
Suède	1,1	1,1	Suède	14,6	16,4	Suisse	6,2	6,4
Espagne	0,5	0,5	URSS	41,5	37,9	Turquie	3,3	3,1
États-Unis	15,3	14,6	États-Unis	22,3	17,6	États-Unis	11,3	12,9
Canada	1,3	1,6	Brésil	10,8	9,6	Hong-Kong	3,4	3,5
<b>HONG-KONG</b>	Janvier-Mai 1960	1961						
MONDE	309,2	293,8						
France	0,7	0,8						
Belgique-Luxembourg	1,6	2,2						
Pays-Bas	1,8	1,9						
Allemagne R.F.	8,3	7,4						
Italie	1,9	1,9						
CEE-Métropole	14,3	14,2						
Royaume-Uni	42,8	47,9						
États-Unis	61,1	40,4						
Japon	18,1	17,3						
Malaisie, Féd.	31,7	32,5						
Indonésie	5,1	13,6						

**AUSFUHR DER WICHTIGSTEN  
UEBERSEEISCHEN WAREN**
**TAB. 17**
**Mengen — Tonne — Quantités**

WAREN AUSFUHRLÄNDER	1959	1960	1959			1960				1961	PRODUITS PAYS EXPORTATEURS
			II	III	IV	I	II	III	IV		
<b>Reis</b> Madagaskar	29 685	23 630	4 769	5 206	6 838	5 068	4 752	7 280	6 530	7 608	Riz Rép. Malgache
<b>Grütze und Griess</b> Algerien	47 600	56 120	11 100	9 900	15 000	13 100	14 400	11 200	17 420	10 610	Gruaux et semoules Algérie
<b>Zitrusfrüchte</b> Algerien	243 400	239 190	26 100	400	89 200	118 800	41 000	400	78 990	119 220	Agurmes Algérie
<b>Bananen, frisch</b> Guadeloupe	116 481	115 223	32 244	30 184	30 253	32 342	34 184	25 708	22 989	32 466	Bananen fraîches Guadeloupe
Martinique	131 425	126 208	42 532	31 744	28 523	29 115	47 872	27 456	21 765	32 566	Martinique
Elfenbeinküste	53 996	72 620	12 364	10 106	23 572	13 772	19 501	8 673	30 674	19 151	Côte d'Ivoire
Kamerun	57 905	36 706	17 978	8 703	9 103	8 222	6 595	6 332	15 557	20 069	Cameroun
Belg. Überseegebiete *)	31 095	33 543	7 813	6 428	8 410	11 061	10 561	6 608	5 313	.	PTOM Belges *)
<b>Gemüse, frisch <sup>1)</sup></b> Algerien	155 500	195 470	111 600	6 900	21 400	23 500	133 100	8 100	30 770	14 090	Légumes frais <sup>1)</sup> Algérie
<b>Zucker und Honig</b> Guadeloupe	135 473	147 681	67 113	25 676	6 805	38 945	83 435	25 291	10	39 724	Sucre et miel Guadeloupe
Martinique	69 256	71 468	38 786	16 606	560	5 270	27 388	35 629	3 181	9 332	Martinique
Réunion	156 630	204 178	814	42 370	85 470	62 281	3 582	37 270	101 045	63 639	Réunion
Belg. Überseegebiete *)	2 500	8 551	0	0	2 500	1 246	3 853	2 436	1 016	.	PTOM Belges *)
Madagaskar	31 842	41 542	1 646	13 254	9 890	5 403	1 507	14 181	20 451	10 204	Rép. Malgache
<b>Kaffee</b> Guadeloupe	296	95	74	33	1	25	34	17	19	57	Café Guadeloupe
Elfenbeinküste	104 784	147 596	24 241	19 653	25 815	34 449	31 719	34 004	47 424	43 626	Côte d'Ivoire
Togo	11 558	4 393	4 278	3 242	1 045	1 778	1 858	728	29	2 364	Togo
Dahome	1 269	849	.	.	.	.	.	.	.	1 418	Dahomey
Kamerun	29 491	30 512	12 071	5 479	1 263	5 710	13 292	7 105	4 405	9 667	Cameroun
Ehem. AEF	6 145	6 494	2 564	2 033	823	1 760	1 402	1 829	1 503	1 918	Anc. AEF
Belg. Überseegebiete *)	91 774	59 916	24 434	40 115	14 469	15 184	18 145	11 404	15 183	.	PTOM Belges *)
Madagaskar	37 932	40 193	4 581	12 620	14 395	9 970	7 743	8 711	13 769	10 814	Rép. Malgache
Neukaledonien	1 425	1 342	310	172	277	447	250	246	399	682	Nouv. Calédonie
<b>Kakao <sup>2)</sup></b> Guadeloupe	123	175	16	23	27	45	64	10	56	46	Cacao <sup>2)</sup> Guadeloupe
Martinique	156	170	46	5	54	39	51	48	32	51	Martinique
Elfenbeinküste	63 263	62 896	9 636	4 615	26 124	22 568	4 827	3 376	32 125	46 518	Côte d'Ivoire
Togo	8 362	9 414	761	614	3 532	3 530	1 226	361	4 297	6 063	Togo
Kamerun	58 585	63 530	9 589	4 777	14 133	30 172	12 141	3 670	17 547	36 501	Cameroun
Ehem. AEF	2 904	3 895	416	1 192	715	1 994	289	417	1 195	2 138	Anc. AEF
Belg. Überseegebiete	3 775	5 146	650	1 107	669	2 150	1 186	653	1 157	.	PTOM Belges
Madagaskar	228	344	59	60	49	54	120	62	108	98	Rép. Malgache
<b>Tee</b> Algerien	349	.	55	56	22	13	32	18	.	.	Thé Algérie
Belg. Überseegebiete *)	3 202	3 629	833	940	791	895	1 120	808	806	.	PTOM Belges *)
<b>Gewürze</b> Algerien	224	.	39	35	74	97	44	92	.	.	Epices Algérie
Réunion	40	31	22	12	4	7	7	12	5	1	Réunion
Madagaskar <sup>3)</sup>	5 286	3 141	1 815	493	808	763	369	781	1 228	1 591	Rép. Malgache <sup>3)</sup>
Fr. Polynisien	177	178	23	50	37	57	29	37	55	.	Polynésie Fr.

<sup>1)</sup> Einschl. Kartoffeln.

<sup>2)</sup> Einschl. Kakaobutter und Kakaomasse.

<sup>3)</sup> Vanille, Pfeffer und Gewürznelken.

<sup>\*)</sup> Vom 3. Vierteljahr 1960 an betreffen die Angaben nur die Republik Kongo (ohne Katanga und Süd-Kasai).

Werte — 1 000 \$ — Valeurs

WAREN AUSFUHRLÄNDER	1959	1960	1959			1960				1961	PRODUITS PAYS EXPORTATEURS
			II	III	IV	I	I	III	IV	I	
Reis											Riz
Madagaskar	5 052	4 747	899	887	1 357	1 001	976	1 556	1 214	1 713	Rép. Malgache
Grütze und Griess											Gruaux et semoules
Algerien	7 535	8 591	1 791	1 629	2 335	2 001	2 232	1 772	2 586	1 653	Algérie
Zitrusfrüchte											Agrumes
Algerien	25 558	24 697	2 755	28	11 744	9 354	4 181	41	11 121	10 888	Algérie
Bananen, frisch											Bananen fraîches
Guadeloupe	13 012	12 236	3 506	3 379	3 431	3 429	3 530	2 763	2 514	3 650	Guadeloupe
Martinique	14 681	13 320	4 653	3 522	3 229	3 204	4 930	2 805	2 381	3 658	Martinique
Elfenbeinküste	4 334	5 157	1 013	855	1 786	1 005	1 025	721	2 406	2 040	Côte d'Ivoire
Kamerun	3 784	2 378	1 167	563	591	535	425	413	1 005	1 298	Cameroun
Belg. Überseegebiete *)	1 247	1 348	313	259	337	442	429	264	213	.	PTOM Belges *)
Gemüse, frisch 1)											Légumes frais 1)
Algerien	17 506	20 656	11 361	950	2 641	2 929	13 429	1 146	3 152	2 450	Algérie
Zucker und Honig											Sucre et miel
Guadeloupe	17 830	19 303	8 772	3 381	806	5 459	10 310	3 532	2	4 993	Guadeloupe
Martinique	9 107	9 957	5 104	2 179	73	743	3 769	4 979	466	1 276	Martinique
Réunion	22 045	30 403	115	5 955	12 437	9 279	533	5 554	15 037	9 431	Réunion
Belg. Überseegebiete *)	391	1 212	0	0	391	17	675	363	157	.	PTOM Belges *)
Madagaskar	4 638	5 607	223	2 026	1 308	681	150	2 175	2 601	813	Rép. Malgache
Kaffee											Café
Guadeloupe	340	99	81	41	2	30	36	10	23	67	Guadeloupe
Elfenbeinküste	64 900	75 725	15 244	11 853	15 115	19 425	14 571	17 180	24 549	23 595	Côte d'Ivoire
Togo	7 237	2 576	2 776	1 949	595	1 126	1 013	413	24	1 218	Togo
Dahome	699	506	.	.	.	.	.	.	.	768	Dahomey
Kamerun	20 283	18 675	8 252	3 727	863	4 023	8 086	3 958	2 600	5 542	Cameroun
Ehem. AEF	3 935	3 792	1 669	1 272	519	1 062	839	1 061	830	1 056	Anc. AEF
Belg. Überseegebiete *)	61 535	31 463	16 559	25 785	9 224	9 235	9 829	5 894	6 505	.	PTOM Belges *)
Madagaskar	24 189	23 550	3 018	8 045	8 941	5 919	4 468	5 238	7 925	6 351	Rép. Malgache
Neukaledonien	1 012	914	212	123	200	290	167	156	301	452	Nouv. Calédonie
Kakao 2)											Cacao 2)
Guadeloupe	77	81	8	14	14	24	28	4	25	18	Guadeloupe
Martinique	113	93	34	4	35	22	28	24	19	20	Martinique
Elfenbeinküste	42 995	35 317	6 486	3 135	17 423	13 705	2 499	1 770	17 099	22 020	Côte d'Ivoire
Togo	6 041	5 598	548	438	2 082	2 228	830	208	2 332	2 885	Togo
Kamerun	42 487	36 337	7 222	3 427	9 334	18 104	6 927	1 993	9 313	16 658	Cameroun
Ehem. AEF	1 911	2 086	288	802	462	1 118	137	215	616	984	Anc. AEF
Belg. Überseegebiete *)	2 882	3 059	478	805	454	1 402	682	351	624	.	PTOM Belges *)
Madagaskar	171	215	46	45	36	35	74	39	67	58	Rép. Malgache
Tee											Thé
Algerien	578	.	129	103	29	20	55	24	.	.	Algérie
Belg. Überseegebiete *)	2 520	2 973	600	730	730	854	952	591	576	.	PTOM Belges *)
Gewürze											Epices
Algerien	159	.	24	26	64	69	36	60	.	.	Algérie
Réunion	916	652	490	296	117	174	190	229	59	12	Réunion
Madagaskar *)	12 652	9 279	4 389	1 303	2 844	4 155	1 923	1 603	1 598	3 654	Rép. Malgache *)
Fr. Polynesien	2 507	2 923	301	758	579	880	379	345	1 319	.	Polynésie

\*) Y compris pommes de terre.

2) Y compris beurre et pâte de cacao.

3) Vanille, poivre et giroflès.

\*) A partir du 3<sup>e</sup> trimestre 1960, les chiffres concernent uniquement la République du Congo (Katanga et Sud-Kasai exclus).



WAREN AUSFUHRLÄNDER	1959	1960	1959			1960				1961	PRODUITS
			II	III	IV	I	II	III	IV		I
<b>Ölkuchen</b>											<b>Tourteaux</b>
Algerien	24 643	.	7 272	6 101	6 704	7 029	7 858	6 593	.	.	Algerie
Senegal-Sudan-Mauretanien <sup>1)</sup>	153 874	163 406	69 075	8 686	35 838	37 126	33 011	61 325	31 944	30 960	Sénégal-Soudan-Maurit. <sup>2)</sup>
Niger	5 470	.	807	1 001	2 903	.	.	.	.	.	Niger
Kamerun	4 125	4 650	.	.	.	400	1 200	2 024	1 026	300	Cameroun
Ehem. AEF	2 242	.	.	.	.	149	801	300	.	1 073	Anc. AEF
Belg. Überseegebiete <sup>3)</sup>	96 298	72 078	20 019	25 522	27 305	23 108	13 175	14 595	21 200	.	PTOM Belges <sup>4)</sup>
Madagaskar	4 576	2 278	.	.	.	553	512	510	703	877	Rép. Malgache
<b>Getränke</b>											<b>Boissons</b>
Algerien <sup>1)</sup>	1315 700	1454 590	330 700	310 900	381 700	341 300	340 200	362 200	410 890	305 000	Algerie <sup>1)</sup>
Guadeloupe	8 963	7 763	882	1 553	4 175	1 206	1 127	2 196	3 234	1 648	Guadeloupe
Martinique	9 886	14 311	2 165	1 817	3 330	2 758	1 428	2 603	7 522	2 702	Martinique
Réunion	3 320	2 560	509	903	1 267	419	256	854	1 031	343	Réunion
Madagaskar	712	658	.	.	.	136	121	138	263	1 155	Rép. Malgache
<b>Tabak</b>											<b>Tabacs</b>
Algerien	7 800	11 020	2 000	3 500	1 300	1 100	1 200	7 900	820	1 110	Algerie
Madagaskar <sup>2)</sup>	3 731	2 997	—	3 296	435	11	251	2 429	306	46	Rép. Malgache <sup>2)</sup>
<b>Leder und Häute, roh</b>											<b>Cuir et peaux bruts</b>
Algerien	12 500	9 800	3 900	2 900	2 600	2 200	2 800	2 200	2 600	2 620	Algerie
Senegal-Sudan-Mauretanien <sup>2)</sup>	2 302	1 732	832	429	481	482	624	317	309	284	Sénégal-Soudan-Maurit. <sup>2)</sup>
Niger	358	.	52	70	138	.	.	.	.	.	Niger
Kamerun	843	878	187	232	264	240	205	239	194	154	Cameroun
Ehem. AEF	831	1 183	223	224	200	313	396	157	317	340	Anc. AEF
Belg. Überseegebiete <sup>3)</sup>	812	366	211	162	144	176	144	14	32	.	PTOM Belges <sup>4)</sup>
Madagaskar	3 535	2 480	1 086	964	837	842	673	367	598	544	Rép. Malgache
<b>Erdnüsse in Schalen</b>											<b>Arachides en coque</b>
Ehem. AEF	1 371	.	.	.	.	184	1 005	685	.	340	Anc. AEF
Madagaskar	10 587	8 129	1 847	3 940	2 448	954	988	2 648	3 539	1 757	Rép. Malgache
<b>Erdnußkerne</b>											<b>Arachides décortiquées</b>
Senegal-Sudan-Mauretanien <sup>2)</sup>	287 842	253 298	110 432	76 141	10 881	98 154	75 682	52 956	26 506	110 455	Sénégal-Soudan-Maurit. <sup>2)</sup>
Niger	52 432	.	15 059	6 414	3 376	.	.	.	.	.	Niger
Obervolta	2 074	479	1 264	425	—	237	—	242	—	.	Haute Volta
Dahome	3 621	15 407	.	.	.	.	.	.	.	9 239	Dahomey
Kamerun	6 635	3 598	552	5 578	1	211	729	2 587	71	617	Cameroun
Ehem. AEF	4 549	.	1 257	824	1 307	1 554	603	1 176	.	541	Anc. AEF
<b>Kopra</b>											<b>Coprah</b>
Togo	5 040	3 412	1 930	946	858	1 300	1 299	361	452	700	Togo
Neukaledonien	2 355	1 049	673	466	461	240	218	186	405	500	Nouv. Calédonie
Fr. Polynesien	19 840	23 915	2 400	5 390	5 319	5 150	5 450	5 200	8 115	.	Polynésie
<b>Palmnüsse und Palmkerne</b>											<b>Noix et amandes de palmistes</b>
Senegal-Sudan-Mauretanien <sup>2)</sup>	2 975	4 181	484	1 316	889	485	1 157	2 076	463	202	Sénégal-Soudan-Maurit. <sup>2)</sup>
Elfenbeinküste	14 611	16 354	4 812	3 700	4 196	2 978	5 319	3 436	4 621	2 406	Côte d'Ivoire
Dahome	43 801	61 274	.	.	.	.	.	.	.	11 376	Dahomey
Kamerun	22 568	15 301	7 952	6 447	4 068	3 535	4 109	4 253	3 404	3 539	Cameroun
Ehem. AEF	7 051	7 702	1 544	2 315	1 636	1 417	2 507	2 229	1 549	1 798	Anc. AEF
Belg. Überseegebiete <sup>4)</sup>	39 294	.	11 693	5 720	8 629	6 339	7 140	3 688	3 149	.	PTOM Belges <sup>4)</sup>

<sup>1)</sup> Wein.

<sup>2)</sup> Roh-tabak.

<sup>3)</sup> Von 1961 an nur Senegal.

<sup>4)</sup> Vom 3. Vierteljahr 1960 an betreffen die Angaben nur die Republik Kongo (ohne Katanga und Süd-Kasai).

TAB. 17

EXPORTATIONS DES  
PRINCIPAUX PRODUITS D'OUTRE MER

Werte — 1 000 \$ — Valeurs

WAREN AUSFUHLÄNDER	1959	1960	1959			1960				1961	PRODUITS PAYS EXPORTATEURS
			II	III	IV	I	II	III	IV		
<b>Ölkuchen</b>											<b>Tourteaux</b>
Algerien	1 360	.	377	318	420	427	444	365	.	.	Algérie
Senegal, Sudan, Mauretanien <sup>2)</sup>	8 216	8 596	3 472	725	1 888	1 957	1 746	2 450	2 443	1 551	Sénégal, Soudan, Maurit. <sup>2)</sup>
Niger	294	.	41	61	154	.	.	.	.	.	Niger
Kamerun	210	227	.	.	.	22	56	103	46	12	Cameroun
Ehem. AEF	142	.	.	.	.	16	55	19	.	67	Anc. AEF
Belg. Überseegebiete <sup>4)</sup>	6 252	5 285	1 311	1 675	1 893	1 765	1 217	959	1 344	.	PTOM Belges <sup>4)</sup>
Madagaskar	298	155	.	.	.	43	31	32	49	59	Rép. Malgache
<b>Getränke</b>											<b>Boissons</b>
Algerien <sup>1)</sup>	181 833	210 286	43 495	42 015	51 531	47 411	49 536	52 436	60 903	44 964	Algérie <sup>1)</sup>
Guadeloupe	2 285	1 876	267	391	1 074	288	237	569	782	440	Guadeloupe
Martinique	2 967	4 108	658	480	1 082	762	411	715	2 220	792	Martinique
Réunion	1 061	837	150	294	415	138	83	277	339	117	Réunion
Madagaskar	233	205	.	.	.	32	41	48	84	34	Rép. Malgache
<b>Tabak</b>											<b>Tabacs</b>
Algerien	7 312	9 888	1 807	2 704	1 572	1 165	1 454	6 109	1 160	1 374	Algérie
Madagaskar <sup>3)</sup>	3 555	2 890	—	3 302	253	8	142	2 431	309	53	Rép. Malgache <sup>3)</sup>
<b>Leder und Häute, roh</b>											<b>Cuir et peaux bruts</b>
Algerien	9 530	8 246	2 819	2 560	2 455	1 868	2 384	1 872	2 122	2 099	Algérie
Senegal, Sudan, Mauretanien <sup>2)</sup>	1 336	1 276	401	340	352	344	526	219	187	175	Sénégal, Soudan, Maurit. <sup>2)</sup>
Niger	457	.	65	101	203	.	.	.	.	.	Niger
Kamerun	386	429	99	102	133	107	115	123	84	61	Cameroun
Ehem. AEF	534	988	121	157	162	195	365	167	261	202	Anc. AEF
Belg. Überseegebiete <sup>4)</sup>	634	328	155	172	143	175	127	5	21	.	PTOM Belges <sup>4)</sup>
Madagaskar	1 874	1 752	480	549	557	488	432	316	516	459	Rép. Malgache
<b>Erdnüsse in Schalen</b>											<b>Arachides en coque</b>
Ehem. AEF	300	.	.	.	.	38	238	150	.	76	Anc. AEF
Madagaskar	2 470	1 891	385	984	685	255	231	604	801	397	Rép. Malgache
<b>Erdnußkerne</b>											<b>Arachides décortiquées</b>
Senegal, Sudan, Mauretanien <sup>2)</sup>	49 665	43 759	18 861	13 174	1 884	16 694	13 295	9 172	4 598	19 029	Sénégal, Soudan, Maurit. <sup>2)</sup>
Niger	8 142	.	2 337	867	462	.	.	.	.	.	Niger
Obervolta	236	77	138	49	—	39	—	38	—	.	Haute Volta
Dahome	587	2 759	.	.	.	.	.	.	.	1 718	Dahomey
Kamerun	839	547	100	656	0	36	130	369	12	118	Cameroun
Ehem. AEF	760	.	207	142	223	270	109	221	.	88	Anc. AEF
<b>Kopra</b>											<b>Coprah</b>
Togo	1 113	664	445	186	198	24	502	63	75	112	Togo
Neukaledonien	399	167	56	89	78	45	44	22	56	62	Nouv. Calédonie
Fr. Polynisien	4 096	5 956	556	991	1 125	1 192	969	813	2 982	.	Polynésie
<b>Palminüsse und Palmkerne</b>											<b>Noix et amandes de palmistes</b>
Senegal, Sudan, Mauretanien <sup>2)</sup>	416	539	57	178	146	69	130	283	57	25	Sénégal, Soudan, Maurit. <sup>2)</sup>
Elfenbeinküste	1 992	2 358	612	579	587	458	814	474	612	281	Côte d'Ivoire
Dahome	5 978	8 819	.	.	.	.	.	.	.	1 354	Dahomey
Kamerun	3 618	2 171	1 315	1 013	704	612	612	543	404	410	Cameroun
Ehem. AEF	1 073	1 061	243	344	267	233	355	284	189	208	Anc. AEF
Belg. Überseegebiete <sup>4)</sup>	5 843	3 190	1 818	873	1 345	1 043	1 174	574	399	.	PTOM Belges <sup>4)</sup>

<sup>1)</sup> Vins.<sup>2)</sup> Tabacs bruts.<sup>3)</sup> A partir de 1961 Sénégal seul.<sup>4)</sup> A partir du 3<sup>e</sup> trimestre 1960, les chiffres concernent uniquement la République du Congo (Katanga et Sud-Kasaï exclus).

WAREN AUSFUHRLÄNDER	1959	1960	1959			1960				1961	PRODUITS PAYS EXPORTATEURS
			II	III	IV	I	II	III	IV		
<b>Naturkautschuk, roh</b>											<b>Caoutchouc naturel brut</b>
Kamerun	3 957	3 597	817	1 070	1 037	969	452	981	1 195	1 207	Cameroun
Ehem. AEF	798	573	109	222	242	140	148	97	183	230	Anc. AEF
Belg. Überseegebiete <sup>1)</sup>	40 155	.	9 177	9 477	11 677	10 724	9 155	4 873	10 787	.	PTOM Belges <sup>2)</sup>
<b>Holz, roh oder behauen</b>											<b>Bois bruts ou équarris</b>
Elfenbeinküste	427 118	635 251	336 081 <sup>3)</sup>	75 191 <sup>3)</sup>	115 892 <sup>3)</sup>	129 320	199 008	124 841	182 082	201 912	Côte d'Ivoire
Kamerun	119 639	124 921	35 674	29 757	25 382	25 630	42 220	35 410	21 661	36 788	Cameroun
Ehem. AEF	848 888	.	.	.	.	215 921	240 439	290 128	.	244 430	Anc. AEF
Belg. Überseegebiete <sup>2)</sup> <sup>4)</sup>	106 873	90 793	25 441	31 050	27 207	24 696	26 697	18 136	21 264	.	PTOM Belges <sup>2)</sup> <sup>4)</sup>
<b>Holz, gesägt</b>											<b>Bois sciés</b>
Elfenbeinküste	17 016	19 206	6 420 <sup>3)</sup>	4 397 <sup>3)</sup>	5 090 <sup>3)</sup>	3 921	5 379	4 641	5 265	5 664	Côte d'Ivoire
Kamerun	14 335	24 109	3 533	3 362	3 338	1 793	5 452	916	15 948	1 420	Cameroun
Ehem. AEF	19 943	.	.	.	.	4 448	4 779	4 233	.	3 739	Anc. AEF
Belg. Überseegebiete <sup>2)</sup> <sup>4)</sup>	41 198	27 540	10 165	11 321	9 610	9 617	8 613	4 679	4 631	.	PTOM Belges <sup>2)</sup> <sup>4)</sup>
<b>Baumwolle</b>											<b>Coton</b>
Obervolta	872	380	465	—	407	0	274	106	—	.	Haute Volta
Togo	1 917	3 178	1 056	687	122	370	2 121	668	19	120	Togo
Dahome	764	873	.	.	.	.	.	.	.	.	Dahomey
Kamerun	7 890	7 349	2 295	3 226	1 360	1 177	1 953	4 065	154	1 535	Cameroun
Ehem. AEF	40 288	.	15 790	10 283	7 201	5 036	11 224	9 401	.	7 903	Anc. AEF
Belg. Überseegebiete <sup>2)</sup> <sup>4)</sup>	51 116	.	15 457	15 724	13 108	14 094	12 061	8 252	6 967	.	PTOM Belges <sup>2)</sup> <sup>4)</sup>
Madagaskar	446	679	.	.	.	—	41	502	136	136	Rép. Malgache
<b>Sisal</b>											<b>Sisal</b>
Madagaskar	10 014	11 235	3 148	3 371	1 810	1 028	2 946	3 860	3 401	2 825	Rép. Malgache
<b>Kalziumphosphate</b>											<b>Phosphates de calcium</b>
Algerien	498 100	470 120	121 800	138 900	139 500	106 900	107 900	124 500	130 820	99 600	Algérie
Fr. Polynesien	310 582	363 116	32 252	77 399	69 659	81 097	104 084	84 037	93 898	.	Polynésie
<b>Graphit</b>											<b>Graphite</b>
Madagaskar	11 017	15 824	3 141	2 810	3 103	4 056	3 391	4 213	4 164	3 646	Rép. Malgache
<b>Glimmer</b>											<b>Mica</b>
Madagaskar	910	994	279	208	299	168	285	235	306	309	Rép. Malgache
<b>Eisenerze</b>											<b>Minerai de fer</b>
Algerien	2023 300	3556 930	463 100	447 400	521 500	778 000	1000 900	889 300	888 730	686 380	Algérie
Neukaledonien	288 000	277 212	81 500	68 200	67 099	55 989	50 741	92 059	78 423	69 718	Nouv. Calédonie
<b>Nickelerze</b>											<b>Minerai de Nickel</b>
Neukaledonien	780 637	970 675	204 560	240 209	225 116	166 871	205 949	319 131	278 724	194 248	Nouv. Calédonie
<b>Bleierze</b>											<b>Minerai de plomb</b>
Algerien	8 704	.	3 349	2 116	2 399	710	3 423	71	.	.	Algérie
Ehem. AEF	8 705	7 304	1 100	3 000	2 680	1 081	1 803	1 590	2 830	980	Anc. AEF
<b>Zinkerze</b>											<b>Minerai de zinc</b>
Algerien	78 800	65 800	17 700	21 300	22 000	14 000	20 200	17 800	13 800	17 800	Algérie
Belg. Überseegebiete <sup>2)</sup> <sup>4)</sup>	74 931	54 850	21 876	14 544	22 288	23 694	24 273	6 271	612	.	PTOM Belges <sup>2)</sup> <sup>4)</sup>

<sup>1)</sup> Nur Rohholz.

<sup>2)</sup> Holz, behauen, gesägt, gehobelt, usw.

<sup>3)</sup> Kubikmeter.

<sup>4)</sup> Vom 3. Vierteljahr 1960 an betreffen die Angaben nur die Republik Kongo (ohne Katanga und Süd-Kasai).

TAB. 17

EXPORTATIONS DES  
PRINCIPAUX PRODUITS D'OUTRE MER

Werte — 1 000 \$ — Valeurs

WAREN AUSFUHLÄNDER	1959	1960	1959			1960				1961	PRODUITS PAYS EXPORTATEURS
			II	III	IV	I	II	III	IV	I	
<b>Naturkautschuk, roh</b>											<b>Caoutchouc naturel brut</b>
Kamerun	2 636	2 568	546	729	814	778	365	717	708	658	Cameroun
Ehem. AEF	523	446	69	150	186	120	120	83	123	130	Anc. AEF
Belg. Überseegebiete *)	22 285	25 838	4 782	5 398	7 266	7 689	6 755	3 691	7 703	.	PTOM Belges *)
<b>Holz, roh oder behauen</b>											<b>Bois bruts ou équarris</b>
Elfenbeinküste	14 860	23 999	4 533 <sup>2)</sup>	2 459 <sup>2)</sup>	4 039 <sup>2)</sup>	4 688	7 390	4 837	7 084	8 302	Côte d'Ivoire
Kamerun	3 544	3 686	1 078	844	747	765	1 273	1 028	620	1 420	Cameroun
Ehem. AEF	31 159	.	.	.	.	7 783	8 803	11 059	.	10 106	Anc. AEF
Belg. Überseegebiete *)	2 693	2 829	628	795	708	663	796	543	827	.	PTOM Belges *)
<b>Holz, gesägt</b>											<b>Bois sciés</b>
Elfenbeinküste	1 444	1 648	397 <sup>2)</sup>	364 <sup>2)</sup>	442 <sup>2)</sup>	288	484	398	478	533	Côte d'Ivoire
Kamerun	928	1 633	221	225	227	110	254	199	1 070	118	Cameroun
Ehem. AEF	1 577	.	.	.	.	357	375	360	.	335	Anc. AEF
Belg. Überseegebiete *)	3 034	1 805	603	651	1 175	566	513	301	425	.	PTOM Belges *)
<b>Baumwolle</b>											<b>Coton</b>
Obervolta	274	83	142	—	134	0	65	18	—	.	Haute Volta
Togo	810	1 462	447	292	49	178	988	288	8	62	Togo
Dahome	252	421	.	.	.	.	.	.	.	—	Dahomey
Kamerun	4 360	4 241	1 307	1 803	676	685	1 130	2 341	85	901	Cameroun
Ehem. AEF	21 668	.	8 450	5 550	3 670	2 770	6 503	2 534	.	4 547	Anc. AEF
Belg. Überseegebiete *)	27 572	20 682	8 112	8 672	6 853	7 391	6 250	4 250	2 791	.	PTOM Belges *)
Madagaskar	259	409	.	.	.	—	10	316	83	70	Rép. Malgache
<b>Sisal</b>											<b>Sisal</b>
Madagaskar	1 859	2 464	632	628	336	223	681	871	689	585	Rép. Malgache
<b>Kalziumphosphate</b>											<b>Phosphates de calcium</b>
Algérie	4 653	4 234	1 159	1 294	1 268	999	990	1 094	1 181	905	Algérie
Fr. Polynésien	4 123	6 789	423	1 025	925	1 069	1 371	1 114	3 235	.	Polynésie
<b>Graphit</b>											<b>Graphite</b>
Madagaskar	1 033	1 420	300	259	280	365	324	369	362	332	Rép. Malgache
<b>Glimmer</b>											<b>Mica</b>
Madagaskar	1 171	1 161	365	284	320	223	312	263	363	415	Rép. Malgache
<b>Eisenerze</b>											<b>Minerai de fer</b>
Algérie	18 667	28 720	4 171	4 075	4 740	6 443	8 035	7 041	7 201	5 396	Algérie
Neukaledonien	698	668	251	167	162	137	117	221	193	166	Nouv. Calédonie
<b>Nickelerze</b>											<b>Minerai de Nickel</b>
Neukaledonien	17 561	27 127	4 528	5 592	4 378	6 172	5 637	8 611	6 707	6 133	Nouv. Calédonie
<b>Bleierze</b>											<b>Minerai de plomb</b>
Algérie	783	.	354	142	202	69	396	10	.	.	Algérie
Ehem. AEF	552	409	65	178	182	60	100	90	159	55	Anc. AEF
<b>Zinkerze</b>											<b>Minerai de zinc</b>
Algérie	3 342	4 545	648	871	1 355	970	1 420	1 246	909	922	Algérie
Belg. Überseegebiete *)	2 264	2 497	657	456	730	1 066	1 088	315	28	.	PTOM Belges *)

\*) Bois bruts seulement.

2) Bois équarris, sciés, rabotés, etc...

3) Mètres cubes.

\*) A partir du 3<sup>e</sup> trimestre 1960, les chiffres concernent uniquement la République du Congo (Katanga et Sud-Kasaï exclus).

AUSFUHR DER WICHTIGSTEN  
UEBERSEEISCHEN WAREN

TAB. 17

Mengen — Tonne — Quantités

WAREN AUSFUHRLÄNDER	1959	1960	1959			1960				1961	PRODUITS PAYS EXPORTATEURS
			II	III	IV	I	II	III	IV		
<b>Zinnerze</b> Kamerun Belg. Überseegebiete *)	120 9 792	105 .	60 2 209	— 2 741	— 2 952	— 2 921	60 2 792	— 1 202	45 1 375	— .	<b>Minerai d'étain</b> Cameroun PTOM Belges *)
<b>Manganerze</b> Belg. Überseegebiete *)	302 616	169 149	61 929	81 897	100 793	91 806	77 014	329	—	.	<b>Minerai de manganèse</b> PTOM Belges *)
<b>Gummi arabicum</b> Senegal-Sudan-Mauretarien *) Ehem. AEF Belg. Überseegebiete *)	5 048 581 4 002	3 699 . 2 641	2 121 . 827	1 396 . 1 158	1 212 . 1 069	1 084 54 1 087	1 611 41 595	727 417 363	277 . 596	147 146 .	<b>Gommes arabiques</b> Sénégal-Soudan-Maurit. *) Anc. AEF PTOM Belges *)
<b>Erdöl, roh</b> Algerien *) Ehem. AEF	713 734 780 778	. 808 763	140 014 228 244	116 834 212 175	322 919 190 088	1234 276 178 513	1364 425 195 998	1757 414 191 149	. 243 103	. 215 786	<b>Pétrole brut</b> Algérie *) Anc. AEF
<b>Olivenöl</b> Algerien	3 200	2 940	1 300	300	500	1 200	800	600	340	310	<b>Huile d'olive</b> Algérie
<b>Erdnußöl</b> Senegal-Sudan-Mauretarien *) Niger Belg. Überseegebiete *)	114 060 5 241 6 307	114 086 . 5 592	35 374 2 370 2 620	31 181 468 1 574	17 446 1 796 1 092	28 260 . 1 534	30 488 . 1 423	40 891 . 973	14 447 . 1 662	22 736 . .	<b>Huile d'Arachide</b> Sénégal-Soudan-Maurit. *) Niger PTOM Belge *)
<b>Palmöl</b> Elfenbeinküste Dahome Kamerun Ehem. AEF Belg. Überseegebiete *)	1 385 6 472 656 2 758 183 875	1 618 10 642 613 3 572 167 593	400 . . 1 112 44 195	82 . 566 190 46 532	164 . 90 731 45 298	135 . . 1 185 48 187	530 . . 843 45 361	617 . . 1 083 27 210	336 . 613 461 46 835	68 2 761 . 1 193 .	<b>Huile de palme</b> Côte d'Ivoire Dahomey Cameroun Anc. AEF PTOM Belges *)
<b>Palmkernöl</b> Belg. Überseegebiete *)	60 131	52 405	13 630	16 064	17 206	15 090	14 850	11 890	10 575	.	<b>Huile de palmistes</b> PTOM Belges *)
<b>Kupfer</b> Algerien *) Belg. Überseegebiete *) Madagaskar	4 090 282 397 324	4 890 149 688 468	990 68 927 .	1 050 71 699 .	1 450 81 228 .	1 170 64 185 94	1 046 71 085 109	1 224 14 418 214	1 450 0 51	. . 157	<b>Cuivre</b> Algérie *) PTOM Belges *) Rép. Malgache
<b>Nickel</b> Neukaledonien	18 192	43 649	4 446	5 003	6 033	8 670	11 271	12 243	11 465	10 411	<b>Nickel</b> Nouv. Calédonie
<b>Aluminium</b> Kamerun	57 493	42 072	11 436*)	11 551*)	26 130*)	7 453	10 071	9 118	15 430	9 422	<b>Aluminium</b> Cameroun
<b>Zink</b> Belg. Überseegebiete *)	53 684	30 403	16 829	14 004	12 284	16 941	13 462	—	—	.	<b>Zinc</b> PTOM Belges *)
<b>Zinn</b> Belg. Überseegebiete *)	2 865	2 570	468	1 204	651	975	1 100	121	374	.	<b>Étain</b> PTOM Belges *)
<b>Kobal</b> Belg. Überseegebiete *)	11 657	7 266	2 588	3 399	2 877	4 035	3 231	—	—	.	<b>Cobalt</b> PTOM Belges *)

\*) Nur Ausfuhr nach Frankreich (ca. 98 vH der Gesamtausfuhr in 1959).  
\*) Generalhandel.  
\*) Einschl. Halb- und Fertigwaren.

\*) Von 1961 an nur Senegal.  
\*) Vom 3. Vierteljahr 1960 an betreffen die Angaben nur die Republik Kongo (ohne Katanga und Süd-Kasai).



TAB. 17

EXPORTATIONS DES  
PRINCIPAUX PRODUITS D'OUTRE MER

Werte — 1 000 \$ — Valeurs

WAREN AUSFUHRLÄNDER	1959	1960	1959			1960				1961	PRODUITS PAYS EXPORTATEURS	
			II	III	IV	I	II	III	IV	I		
<b>Zinnerze</b>												<b>Minerai d'étain</b>
Kamerun	160	150	82	—	—	—	86	—	64	—		Cameroun
Belg. Überseegebiete *)	14 831	12 704	3 364	4 204	4 579	3 992	4 861	1 799	2 052	.		PTOM Belges *)
<b>Manganerze</b>												<b>Minerai de manganèse</b>
Belg. Überseegebiete *)	6 756	3 603	1 502	1 686	2 107	1 741	1 453	409	—	.		PTOM Belges *)
<b>Gummi arabicum</b>												<b>Gommes arabiques</b>
Senegal, Soudan, Mauretanie *)	1 545	1 219	583	443	429	377	502	245	95	43		Sénégal, Soudan, Maurit. *)
Ehem. AEF	117	.	.	.	.	8	6	123	.	48		Anc. AEF
Belg. Überseegebiete *)	708	442	66	209	184	178	97	59	108	.		PTOM Belges *)
<b>Erdöl, roh</b>												<b>Pétrole brut</b>
Algérie *)	16 950	.	3 364	2 787	7 621	27 398	29 746	37 993	.	.		Algérie *)
Ehem. AEF	11 463	10 508	3 192	3 261	2 726	2 337	2 627	2 424	3 120	2 934		Anc. AEF
<b>Olivenöl</b>												<b>Huile d'olive</b>
Algérie	1 394	1 388	496	198	249	549	375	296	168	176		Algérie
<b>Erdnußöl</b>												<b>Huile d'arachide</b>
Senegal, Sudan, Mauretanie *)	42 951	42 969	13 393	11 679	6 567	10 601	11 489	15 438	5 441	8 508		Sénégal, Soudan, Maurit. *)
Niger	1 656	.	818	142	523	.	.	.	.	.		Niger
Belg. Überseegebiete *)	1 575	1 579	640	415	286	402	417	278	482	.		PTOM Belges *)
<b>Palmöl</b>												<b>Huile de palme</b>
Elfenbeinküste	360	421	101	20	53	32	134	171	84	17		Côte d'Ivoire
Dahome	1 193	2 252	.	.	.	.	.	.	.	496		Dahomey
Kamerun	158	130	—	132	26	—	—	—	130	—		Cameroun
Ehem. AEF	621	806	247	41	170	274	196	239	97	250		Anc. AEF
Belg. Überseegebiete *)	37 682	33 857	8 849	10 178	9 690	10 193	9 505	5 149	9 010	.		PTOM Belges *)
<b>Palmkernöl</b>												<b>Huile de palmistes</b>
Belg. Überseegebiete *)	17 953	15 149	4 070	5 163	5 048	4 667	4 602	3 336	2 544	.		PTOM Belges *)
<b>Kupfer</b>												<b>Cuivre</b>
Algérie *)	2 308	2 817	586	579	810	674	581	729	833	.		Algérie *)
Belg. Überseegebiete *)	159 762	88 930	39 790	41 291	46 795	37 464	43 062	8 404	0	.		PTOM Belges *)
Madagaskar	141	220	.	.	.	45	55	102	18	75		Rép. Malgache
<b>Nickel</b>												<b>Nickel</b>
Neukaledonien	7 890	20 621	1 448	2 239	2 607	3 944	4 812	6 261	5 604	5 067		Nouv. Calédonie
<b>Aluminium</b>												<b>Aluminium</b>
Kamerun	9 804	17 833	4 828*)	5 060*)	3 349*)	3 205	4 400	3 746	6 482	3 969		Cameroun
<b>Zink</b>												<b>Zinc</b>
Belg. Überseegebiete *)	9 684	6 560	3 015	2 514	2 364	3 549	3 011	—	—	.		PTOM Belges *)
<b>Zinn</b>												<b>Étain</b>
Belg. Überseegebiete *)	6 112	5 374	965	2 619	1 425	2 132	2 402	264	576	.		PTOM Belges *)
<b>Kobalt</b>												<b>Cobalt</b>
Belg. Überseegebiete *)	28 737	10 773	5 783	7 113	8 557	5 341	5 432	—	—	.		PTOM Belges *)

\*) Uniquement exportations vers la France (soit environ 98% du total en 1959).

\*\*) Commerce général.

\*\*\*) Y compris demi-produits et produits finis.

\*) A partir de 1961 Sénégal seul.

\*\*) A partir du 3<sup>e</sup> trimestre 1960, les chiffres concernent uniquement la République du Congo (Katanga et Sud-Kasaï exclus).

**EINFUHR DER EWG  
aus dem Commonwealth<sup>1)</sup> und den AOM  
nach Warenklassen im Jahre 1960**

Tab. 22

Werte - 1000 \$ - Valeurs

CST- Schlüssel Code CST	Warenbenennung <sup>2)</sup> Dénomination des produits	EWG-EINFUHREN AUS : / IMPORTATIONS DE LA CEE VENANT DE :					
		WELT MONDE	EWG CEE	AOM	Vereinigtes Königreich Royaume-Uni	Übriges Commonwealth Reste du Commonwealth	Andere Länder Autres Pays
001 00	ANIMAUX VIVANTS	270356 270356	68691 68691	1274 1274	3455 3455	423 423	196513 196513
011 012 013 01	VIANDE FRAICHE REFRIG CONGEELE VIANDES ETC SECHES SALES FUMES PREP ET CONSERVES DE VIANDE	354051 5036 37732 396819	143433 2043 7892 153368	2768  1952 4720	1792 12 888 2692	5631 324 3256 9211	200427 2657 23744 226828
022 023 024 025 02	LAIT ET CREME DE LAIT BEURRE FROMAGE ET CAILLEBOTTE OEUF D OISEAUX	29433 66487 127294 218936 442150	20191 28584 63900 115116 227791	1 1 1 77 80	163 4 255 798 1220	1978 17772 513 3703 23966	7100 20126 62625 92242 189093
031 032 03	POISSONS PREP CONSERV POISSONS ET CRUST	128523 78152 206675	38854 4626 43480	2137 4906 7043	5054 264 5318	2472 2747 5219	80006 65609 145615
041 042 043 044 045 046 047 048 04	FROMENT ET METEIL RIZ ORGE MAIS AUTRES CEREALES SEMOULE ET FARINE DE FROMENT SEMOULE FARINE AUTRES CEREALES PREPAR DE CEREALES DE FARINES	272046 41293 154339 265258 161078 34734 67744 51557 987279	32194 4793 25892 3816 10142 13182 6390 34454 130854	82 4728 1688 146 27 9279 332 1511 17461	615 26 798 39 1548 69 72 5118 25577	121172 158 26837 6631 17257 13 329 43 172111	118598 31614 81651 254626 132104 12191 52 10440 641276
051 052 053 054 055 05	FRUITS FRAIS NOIX SAUF OLEAGIN FRUITS SECHES OU DESHYDRATES PREP ET CONSERVES DE FRUITS LEGUMES PLANTES TUBERC ALIMENT PREPARAT ET CONSERV DE LEGUMES	699035 50744 88762 325747 67505 1231793	206576 1412 15651 167692 22477 413808	120612 5653 8256 32613 7109 174243	615 26 798 2022 425 3886	30993 1368 6699 3454 1930 44444	340239 42285 57358 119966 35564 595412
061 062 06	SUCRE ET MIEL CONFIS SUCRERIES SANS CACAO	158013 17445 175458	14311 11996 26307	66294 7 66301	1409 2775 4275	1084 323 1407	74825 2343 77168
071 072 073 074 075 07	CAFE CACAO CHOCOLAT ET PREP AU CACAO THE ET MATE EPICES	507141 212432 214441 26550 23106 790670	8499 11455 13613 369 1433 35369	119955 65438 13613 112 4399 189908	494 639 1851 515 93 3592	38377 98550 24 10624 9511 157086	339816 36350 5949 1930 7670 404715
081 08	ALIMENTS POUR ANIMAUX	273823 273823	59491 59491	15238 15238	3991 3991	16113 16113	178990 178990
091 099 09	MARGARINE ET GRAISSES ALIMENT PREPARATIONS ALIMENTAIRES NDA	16336 17862 34198	7328 11078 18406	17 17	39 985 1024	2 179 181	8967 5603 14570
111 112 11	BOISSONS N ALC SAUF JUS FRUITS BOISSONS ALCOOLIQUEES	2955 396546 399501	2861 78658 81519	246331 246331	8 12488 12496	1475 1475	86 57594 57680
121 122 12	TABACS BRUTS ET DECHETS TABACS MANUFACTURES	228006 25849 253855	20550 14646 35196	11159 298 11497	301 1989 2290	18089 9 18098	177867 8907 186774
211 212 21	PEAUX BRUTES SAUF PELLETERIES PELLETERIES BRUTES	282566 79412 361978	49836 4726 54562	14529 57 14586	7577 5670 13247	103298 17160 120458	107326 51799 159125
221 22	GRAINES NOIX OLEAGINEUSES	558278 558278	5796 5796	101700 101700	288 288	116367 116367	334127 334127
231 23	CAOUTCHOUC BRUT NAT SYNT REGEN	453948 453948	19467 19467	17002 17002	7090 7090	240777 240777	169612 169612
241 242 243 244 24	BOIS DE CHAUFF CHARBON DE BOIS BOIS RONDS BRUTS SIMPL EQUAR BOIS FACONNES OU SIMPL TRAV LIEGE BRUT ET DECHETS	11306 304017 470972 13880 800175	4745 35633 32296 268 72942	91258 4955 682 96895	7 2175 137 14 2333	57 61827 11533 1 73418	6497 113124 422051 12915 554587
251 25	PATES A PAPIER ET DECHETS	385300 385300	26262 26262	14 14	3419 3419	12718 12718	342887 342887
261 262 263 264 265 266 267 26	SOIE LAINES ET POILS ORIG ANIMALE COTON JUTE NON FILE ETROUPES DECHETS FIBRE VEGET SAUF COTON ET JUTE FIBRES TEXTILES SYNTH ART DISC FRIPERIE ORILLES CHIFFONS	31904 787661 755517 68717 1011199 54114 49697 1848809	2171 144168 15916 1483 26389 28171 18412 236710	679 43418 3857 53 48007	28 45859 3038 162 396 2426 5327 57236	545 479079 26827 63786 24011 410 2240 596898	29160 117876 666318 3286 46546 23107 23665 909958
271 273 274 275 276 27	ENGRAIS NATURELS PIERRES CONSTRUC SABL GRAVIERS SOUFRE PYRITES DE FER NON GRIL ABRASIFS NATURELS DIAM INDUST AUTRES PRODUITS MINERAUX BRUTS	106686 54403 61400 60253 162522 445264	8698 38789 5083 12970 44439 109979	5063 21 254 2625 2281 10244	22 297 12 19690 17567 37588	5 867 13493 10225 49781 74371	92898 14429 42558 14743 48454 213082

1) Siehe Liste der Commonwealth-Länder am Ende der Tab. 23

2) Deutsche Warenbenennungen siehe « Internationales Warenverzeichnis für den Außenhandel (CST) »

Tab. 22

**IMPORTATIONS DE LA CEE  
en provenance du Commonwealth<sup>1)</sup> et des AOM  
et par catégories des produits en 1960**

Werte - 1000 \$ - Valeurs

CST- Schlüssel Code CST	Warenbenennung <sup>2)</sup> Dénomination des produits	EWG-EINFUHREN AUS : / IMPORTATIONS DE LA CEE VENANT DE :					
		WELT MONDE	EWG CEE	AOM	Vereinigtes Königreich Royaume-Uni	Übriges Commonwealth Reste du Commonwealth	Andere Länder Autres Pays
281	MINERAIS ET CONCENTRES DE FER	573852	113295	14430	145	37583	408399
282	FERRAILLES	232553	152717	453	2524	8913	67946
283	MINER ET CONC NON FERREUX BASE	331341	13764	56860	1593	78097	181027
284	DECHETS DE METAUX NON FERREUX	129152	36721	4016	5025	17055	66335
285	MINER ARGENT ET PLATINE DECHET	6495	2504	10	8	233	3740
286	MINER ET CONC THORIUM URANIUM	32896		32532	1	306	57
28		1306289	319001	108301	9296	142187	727504
291	MAT BRUTES ORIG ANIMALE NDA	107471	25368	2253	3817	11905	64128
292	MAT BRUTES ORIG VEGETALE NDA	185447	87072	8135	2119	17528	70593
29		292918	112440	10388	5936	29433	134721
321	CHARBON COKES ET AGGLOMERES	878869	587826	190	25508	2102	263243
32		878869	587826	190	25508	2102	263243
331	PETROLES BRUTS ET PART RAFFIN	2014360	8030	164874		523567	1317889
332	PRODUITS DERIVES DU PETROLE	581562	219064	665	44388	40632	276813
33		2595922	227094	165539	44388	564199	1594702
341	GAZ NATURELS ET CAZ D USINES	19284	18703		28		553
34		19284	18703		28		553
351	ENERGIE ELECTRIQUE	8599	1840				6759
35		8599	1840				6759
411	CORPS GRAS D ORIGINE ANIMALE	109665	14682	10	1202	5155	88616
41		109665	14682	10	1202	5155	88616
421	HUILES VEGETALES FIXES DOUCES	202977	8275	45590	517	2342	146253
422	AUTRES HUILES VEGETALES FIXES	141581	17120	37732	227	14965	71537
42		344558	25395	83322	744	17307	217790
431	HUILES ET GRAISSES ELABOREES	26579	11631	793	615	633	12907
43		26579	11631	793	615	633	12907
512	PRODUITS CHIMIQUES ORGANIQUES	420809	174652	1500	29443	2849	212365
513	ELEMENTS CHIMIQUES INORGANI	136634	62864	32	13539	4556	55643
514	AUTRES PROD CHIM INORGANIQUE	76876	44060	5	7230	318	25263
515	MATERIAUX RADIOACTIFS ASSIM	6445	555	85	534	484	4787
51		640764	282131	1622	50746	8207	298058
521	GOUDRONS MINER DERIV CHIM BRUT	40195	17060	2	2332	392	20409
52		40195	17060	2	2332	392	20409
531	COLOR ORGA SYNT INDIGO NAT ETC	79039	28898		8991	8	41142
532	EXTRAITS COLORANTS	10551	3843		694	1125	4889
533	PIGMENTS PEINTURES VERNIS	52733	30630	6	7786	29	14282
53		142323	63371	6	7471	1162	60313
541	PRODUITS MEDICIN ET PHARMACEUT	152136	55717	2524	9092	907	83898
54		152136	55717	2524	9092	907	83898
551	HUILES ESSENTIELLES PROD AROMA	50908	17532	7113	1837	2840	21586
553	PARFUMERIE ET PROD DE BEAUTE	17874	11022	3	3782	33	3034
554	SAVONS PRODUITS D ENTRETIEN	32227	19420	73	3362	4	9368
55		101009	47974	7189	8981	2877	33988
561	ENGRAIS MANUFACTURES	97031	78615	361	1710	20	16325
56		97031	78615	361	1710	20	16325
571	EXPLOSIFS	11839	7328	12	1290	34	3175
57		11839	7328	12	1290	34	3175
581	MATIERES PLASTIQUES RESIN ART	259705	119205	3	32308	10527	97662
58		259705	119205	3	32308	10527	97662
599	PRODUITS CHIMIQUES NDA	217250	75231	1541	28762	4439	107277
59		217250	75231	1541	28762	4439	107277
611	CUIRS	107505	51077	377	16082	15273	24696
612	ARTICLES MANUFACT EN CUIR NDA	8420	5882		506	4	2028
613	PELLETERIES APPRETEES	23650	7486	1	6274	216	9873
61		139775	64445	378	22862	15493	36597
621	DEMI PRODUITS EN CAOUTCHOUC	32656	17600	11	5301	162	9582
629	ART MANUFACT EN CAOUTCHOUC NDA	90227	52150	192	11671	344	25870
62		122883	69750	203	16972	506	35452
631	BOIS ARTIF ET TRAVAILLES NDA	55190	30339	3667	1787	1398	17999
632	ARTICLES MANUFACT EN BOIS NDA	25115	13977	308	451	350	10029
633	ARTICLES MANUFACTURES EN LIEGE	19061	2366	785	251	9	15648
63		93366	46684	4760	2489	1757	43676
641	PAPIERS ET CARTONS	391685	97940	3955	8458	2084	279248
642	ARTICLES EN PAPIER OU CARTON	46269	28670	100	5774	63	11662
64		437954	126610	4055	14232	2147	290910
651	FILS DE MATIERES TEXTILES	387881	261643		30212	10276	85750
652	TISSUS COTON SAUF TISSUS SPEC	164510	97128		4084	2343	60947
653	AUTRES TISSUS SAUF SPECIAUX	345716	231426	59	46183	3335	64713
654	TULLES DENTELLES BRODERIES ETC	34785	16046		906	51	17692
655	TISSUS SPECIAUX ARTIC ASSIMIL	60230	32740	64	9166	220	18010
656	ARTICLES EN MAT TEXTILES NDA	53308	32760	1114	2168	9628	7638
657	COUV PARQUETS TAPIS TAPISSERIE	70505	32047	505	4820	1399	31088
65		1116735	703786	2220	97629	27262	285836

1) voir la liste des pays du Commonwealth au bas du Tableau 22

EINFUHR DER EWG  
aus dem Commonwealth<sup>1)</sup> und den AOM  
nach Warenklassen im Jahre 1960

Tab. 22

IMPORTATIONS DE LA CEE  
en provenance du Commonwealth<sup>1)</sup> et des AOM  
et par catégories des produits en 1960

Werte - 1000 \$ - Valeurs

CST- Schlüssel Code CST	Warenbenennung <sup>2)</sup> Dénomination des produits	EWG-EINFUHREN AUS : / IMPORTATIONS DE LA CEE VENANT DE :					
		WELT MONDE	EWG CEE	AOM	Vereinigtes Königreich Royaume-Uni	Übriges Commonwealth Reste du Commonwealth	Andere Länder Autres Pays
661	CHAUX CEMENTS OUVR PR BATIMENT	63910	53033	14	1423	31	9409
662	PIECES DE CONSTR EN MAT CERAM	75756	46926		4031	522	24277
663	ARTICLES EN MAT MINERALES NDA	65600	33631	125	11408	540	19896
664	VERRE	76344	66784	1	4352	348	10859
665	VERREHERIE	41089	28239	12	1615	30	11193
666	ARTICLES EN MATIER CERAMIQUES	30534	26913		1828	222	7571
667	PIERRES GEMMES ET PERLES FINES	203650	28992	416	92164	20004	62074
66		556883	272518	568	116821	21697	145279
671	SPIEGEL FONTES FERRO ALLIAGES	183388	77283	10066	6833	7351	81855
672	ACIER LINGOTS ET AUT FORM PRIM	330309	221822	1	1740	3704	103042
673	BARRES ET PROFILES PALPLANCHES	401416	362348	1	7642	456	30959
674	LARGES PLATS ET TOLES	559510	435657		25924	3434	94495
675	FEUILLARDS	98364	83713	1	2408	336	11906
676	RAILS AUT ELEMENTS D VOIES FER	21219	20067		357		795
677	FILS FER ACIER SF FIL MACH	29958	26624		1617	44	7673
678	TUB TUYAUX RACCORDS FON FER AC	116190	69853	48	9424	157	36708
679	OUVRAGES FONTE ACIER BRUTS NDA	4899	3329		291	13	1266
67		1745253	1294696	10117	56236	15495	368709
681	ARGENT ET PLATINE ETC	97322	20329	14	13689	565	62725
682	CUIVRE	853300	154051	188524	26024	141665	341036
683	NICKEL	79180	5126		32317	22851	18886
684	ALUMINIUM	216714	57464	17305	2961	51370	87614
685	PLOMB	49967	12638	421	3424	1669	31815
686	ZINC	52537	31083	99	358	1417	19580
687	ETAIN	139154	67393	7795	10982	31639	21345
688	URANIUM THORIUM ET ALLIAGES	398	4		2		392
689	AUTRES MET COMMUNS NON FERREUX	63275	16289	15825	4280	3410	23471
68		1551847	364377	229963	96037	254586	606864
691	CONSTRUCTIO METALL ET PARTIES	34191	27901	39	3104	9	3048
692	RESERVOIRS FUTS ETC METALLIO	22256	16391	123	1217	119	4406
693	CABL RONCES TREILLIS ETC METAL	19638	15772	192	2000	10	1864
694	CLOUTERIE ET BOULONNERIE	31547	18676		3335	39	9497
695	OUTILLAGE EN METAUX COMMUNS	77047	35843	20	8892	562	31730
696	COUTELLERIE ET COUVERTS	19957	9806		7236	174	2741
697	ARTICLES METAL USAGE DOMEST	38953	29834	4	1761	810	6534
698	AUT ART MANUF EN MET COMM NDA	108189	66306	80	14729	248	26826
69		351778	226529	458	42364	1971	86456
711	CHAUDIERES ET MOT NON ELECTR	339421	136266	130	70921	6347	125757
712	TRACTEURS MACH ET APPAR AGRICO	158478	88378	111	38621	156	31212
714	MACHINES DE BUREAU	177546	87883	28	14781	5736	69118
715	MACH POUR TRAVAIL DES METAUX	230780	103267	116	19657	315	107425
717	MACH PR TEXT CUIR MAC A COUDRE	262684	136533	2	35448	649	96052
718	MACH PR AUT INDUS SPECIALISEES	211168	103298	169	31234	594	75873
719	MACHINES ET APPAREILS NDA	804393	416303	352	93856	1682	298200
71		2184470	1059928	908	304518	15479	803637
722	MACH ELECT APPAR POUR COUPURE	208373	121564	73	16414	465	69857
723	FILS CABLES ISOLAT ETC P ELEC	42238	32370	228	2968	18	6654
724	APPAR POUR TELECOMMUNICATIONS	193413	137110	256	11013	771	44263
725	APPAREILS ELECTRODOMESTIQUES	95947	65549	5	18496	8H	11810
726	APP ELEC MEDICALE ET RADIOLOG	10824	7356	4	370	97	2997
729	MACH ET APP ELECTRIQUES N D A	321249	148751	34	28263	1227	142974
72		872044	512700	600	77524	2665	278555
731	VEHICULES POUR VOIES FERREES	19964	13681	9	1097	41	5136
732	VEHICULES AUTOMOBILES ROUTIERS	700405	524746	343	84285	455	90576
733	VEHIC ROUT AUT QUE AUTOMOBILES	26882	17836	24	5386		3636
734	AERONEFS	387290	54004	2927	21402	3804	305153
735	BATEAUX	109840	63933	8	12084	15	33800
73		1244381	674200	3311	124254	4315	438301
812	APP SANIT HYG CHAUFF ECLAIRAGE	49084	34105	2	852	778	13347
81		49084	34105	2	852	778	13347
821	MEUBL SOMMIERS LITERIE ET SIM	59694	41432	17	1748	284	16213
82		59694	41432	17	1748	284	16213
831	ARTI VOYAGE SACS A MAIN ET SIM	13550	16101	2	759	79	2609
83		13550	16101	2	759	79	2609
841	VETEMENTS	261085	178759	43	13345	17878	51060
842	FOURRURES SF ART CHAPELLERIE	1726	907		158	7	654
84		262811	179666	43	13503	17885	51714
851	CHAUSSURES	72120	54291	20	1566	2122	14121
85		72120	54291	20	1566	2122	14121
861	APP SCIENTIF ET D OPTIQUE	157612	62631	148	17500	990	76343
862	FOURNITURES PHOTOCINEMA	44722	31393	18	3798	141	9372
863	FILMS CINEHA IMPRES ET DEVELOP	11119	4070	42	3589	35	3383
864	HORLOGERIE	55404	14520	2	801	61	40020
86		268857	112614	210	25688	1227	129118
891	INSTR MUSIQUE PHONOS DISQUES	81896	47972	8	4698	159	29059
892	OUVRAGES IMPRIMES	100085	67194	91	6169	119	26512
893	ARTICLES EN MATIERES PLASTIO	37581	26937	4	2445	307	7886
894	VOIT ENFANTS ART SPORT JOUETS	53232	24518	2	5582	1818	21312
895	ARTICLES DE BUREAU	17449	10209	1	1841	21	5377
896	OBJETS D ART ET ANTIQUITE	26861	7772	110	6810	317	11852
897	BIJOUTERIE JOAILLERIE ORFEVRE	17488	11741	7	407	537	4796
899	ARTICLES MANUFACTURES NDA	53885	26092	131	4042	1675	21945
89		388477	222435	364	31994	4953	128741

1) Siehe Liste der Commonwealth-Länder am Ende der Tab. 23

2) Deutsche Warenbenennungen siehe « Internationales Warenverzeichnis für den Außenhandel (CST) »

Jahr 1959 Année

CST-Schlüssel	Warenbenennung	1 000 \$	Code CST	Dénomination des produits	1 000 \$
0	Produits alimentaires Nahrungsmittel	3 987 623	5	Produits chimiques Chemische Erzeugnisse	404 442
01	Viandes et préparations de viande Fleisch und Fleischwaren	521 945	6	Articles manufacturés classés par matières Bearbeitete Waren, nach Beschaffenheit gegliedert	3 419 033
04	Céréales et produits à base de céréales Getreide und Getreideerzeugnisse	929 047	65	Fils, tissus, articles confectionnés en textiles et articles similaires Garne, Gewebe, Textilfertigwaren und verwandte Erzeugnisse	666 846
041	dont : Froment et épeautre (y compris le méteil) non moulus dar. : Weizen, Spelz und Mengkorn		652	dont : Tissus de coton, à l'exclusion des tissus spéciaux dar. : Andere Gewebe (ohne Bänder und Spezialgewebe)	
	Canada 461 093 Australie 112 916			Union Indienne Hong Kong	131 816 47 869
07	Café, thé, cacao, épices et produits dérivés Kaffee, Tee, Kakao, Gewürze und Waren daraus	785 186	653	Tissus autres que de coton, à l'exclusion des tissus spéciaux Andere Gewebe (ohne Bänder- und Spezialgewebe)	138 138
074	dont : Thé et maté Union Indienne dar. : Tee und Mate	265 427		Union Indienne Hong Kong	5 127
1	Boissons et tabacs Getränke und Tabak	285 757	656	Articles entièrement ou principalement en matières textiles, n.d.a. (autres que les vêtements et les chaussures) Andere Textilfertigwaren, a.n.g. (ohne Bekleidung und Schuhwaren)	
2	Matières premières autres que les combustibles Rohstoffe, ausgen. mineralische Brennstoffe	5 726 427		Union Indienne Hong Kong	89 124 11 831
21	Peaux et pelleteries brutes Häute, Felle und Pelzfelle, roh	258 347	68	Métaux communs Unedle Metalle	2 479 457
24	Bois et liège Holz und Kork	506 533	681	dont : Fonte, fer et acier dar. : Eisen und Stahl	125 128 57 187
26	Fibres textiles et déchets d'articles textiles Spinnstoffe und Abfälle von Spinnstoffen	1 629 079	682	Cuivre Kupfer, auch legiert	153 096 13 507
262	dont : Laine et poils d'origine animale dar. : Wolle, Tierhaare und Rosshaare		683	Nickel Nickel, auch legiert	139 008
	Union Sud-Africaine 157 192 Australie 794 662 Nouv.-Zélande 250 916		684	Aluminium Aluminium, auch legiert	221 556
28	Minerais et déchets de métaux Erze und Metallabfälle	1 248 503	7	Machines et matériel de transport Maschinen und Fahrzeuge	603 901
283	dont : Minerais et concentrés de métaux communs non ferreux dar. : Erze unedler NE-Metalle und Konzentrate		8	Articles manufacturés divers Verschiedene bearbeitete Waren	395 109
	Canada 478 451 Australie 43 515			<b>TOTAL</b> Divers inclus <b>INSGESAMT</b> einschl. Verschiedenes	<b>17 268 416</b>
3	Combustibles minéraux, lubrifiants et produits connexes Mineralische Brennstoffe, Schmiermittel und verwandte Erzeugnisse	2 012 614			
4	Corps gras, graisses et huiles d'origine animale ou végétale Tierische und pflanzliche Fette und Öle	206 682			

1) Ausgen.: Grossbritannien.

1) Royaume-Uni exclu.

COMMONWEALTH-LÄNDER / PAYS DU COMMONWEALTH

Gibraltar, Malte, Gozo  
Gambie  
Sierra Leone, St. Hélène  
Ghana  
Nigéria (incl. Cameroun brit.)  
Kenya, Ouganda  
Tanganyika

Zanzibar, Pemba, Maurice, Seychelles  
Rhodésie et Nyassaland, Féd.  
Union Sud-Africaine  
Canada  
Féd. des Indes Occid.  
Honduras, brit.  
Guyana, brit.

Chypre  
Koweït  
Qatar, Bahrein, Truc. Oman  
Aden  
Pakistan  
Union Indienne  
Ceylan, Maldives

Hong Kong  
Malaisie, Féd.  
Singapour  
Bornéo du Nord, brit., Brunéi, Sarawak  
Australie  
Nouvelle-Zélande  
Terr. brit. en Océanie



**import**

Mio \$

CST-Teil	Warenbenennung	Jahr	mit Saaranteil (1)					ohne Saaranteil (2)				
			Intra-EWIG insg.	Frankreich		Deutschland (BR)		Intra-EWIG insg.	Frankreich		Deutschland (BR)	
				aus					aus			
			EWG	Deutschland (BR)	EWG	Frankreich	EWG	Deutschland (BR)	EWG	Frankreich		
	<b>Insgesamt</b>	1955	5 563,7	945,3	440,1	1 502,5	503,9	5 316,8	858,7	353,4	1 342,3	343,7
		1956	6 336,4	1 171,8	568,6	1 569,1	481,4	6 053,6	1 050,1	446,9	1 408,0	320,5
		1957	7 031,7	1 307,7	681,2	1 763,3	542,4	6 716,6	1 166,8	540,3	1 589,1	368,3
		1958	6 790,3	1 227,3	652,8	1 896,1	562,2	6 455,8	1 075,3	500,8	1 713,6	379,9
		1959	8 082,1	1 362,1	738,8	2 461,0	774,4	7 600,7	1 125,9	502,6	2 215,4	529,5
		1960	10 149,7	1 847,9	989,9	3 022,5	950,6	9 484,3	1 490,2	632,2	2 714,8	642,9
	Landwirtschaftliche Erzeugnisse (gemäß Anhang II des EWG-Vertrages)	1955	949,0	113,0	16,3	486,3	102,2	945,6	109,8	13,0	486,2	101,9
		1956	1 049,1	162,6	19,3	519,3	86,8	1 043,1	156,8	13,4	519,2	86,7
		1957	1 161,9	128,7	19,3	606,3	107,0	1 154,2	123,8	14,4	603,6	104,2
		1958	1 054,5	113,1	20,4	572,4	87,3	1 037,1	108,3	15,6	559,7	74,7
		1959	1 291,7	203,2	31,4	675,0	118,0	1 247,6	198,4	26,7	635,7	78,7
		1960	1 490,8	203,6	32,1	807,0	175,8	1 403,8	201,2	29,7	722,4	91,1
	Andere Erzeugnisse	1955	4 614,7	832,3	423,8	1 016,2	401,9	4 371,2	748,9	340,4	856,1	241,8
		1956	5 087,3	1 009,2	549,3	1 049,8	394,6	5 010,5	893,3	433,5	888,8	233,8
		1957	5 869,8	1 179,0	661,9	1 157,0	435,4	5 562,4	1 043,0	525,9	985,5	264,1
		1958	5 735,8	1 114,0	632,4	1 323,7	474,9	5 418,7	967,0	485,2	1 153,9	305,2
		1959	6 790,4	1 158,9	707,4	1 786,0	656,4	6 353,1	927,5	475,9	1 579,7	450,8
		1960	8 658,9	1 644,3	957,8	2 215,5	774,8	8 080,5	1 289,0	602,5	1 992,4	551,8
0	Nahrungsmittel	1955	732,2	83,9	12,2	388,5	76,7	730,6	82,4	10,7	388,4	76,6
		1956	783,8	127,6	14,0	402,8	49,9	780,4	124,2	10,6	402,8	49,9
		1957	914,1	100,1	14,6	493,4	72,2	909,0	97,6	12,2	490,8	69,6
		1958	821,6	86,9	16,4	460,1	57,1	806,9	84,5	14,0	447,9	44,8
		1959	1 035,3	175,8	26,7	551,2	84,9	996,7	173,1	24,1	515,3	49,1
		1960	1 177,2	167,2	27,0	661,4	132,9	1 100,3	165,6	25,4	586,0	57,5
1	Getränke und Tabak	1955	56,0	4,9	1,5	23,6	15,9	54,9	4,0	0,5	23,6	15,9
		1956	73,2	5,8	2,1	35,3	24,1	71,6	4,3	0,6	35,2	24,1
		1957	76,9	5,4	2,0	34,7	23,7	75,4	4,0	0,6	34,6	23,6
		1958	81,3	5,5	1,9	37,6	21,0	79,5	4,1	0,5	37,2	20,6
		1959	87,0	4,6	1,7	43,1	22,9	84,0	3,6	0,7	41,1	20,8
		1960	116,7	5,1	1,3	51,3	30,8	110,1	4,7	0,9	45,2	24,6
2+4	Rohstoffe (ausg. mineralische Brennstoffe); tierische und pflanzliche Öle und Fette	1955	662,2	78,9	19,6	203,2	58,7	652,1	71,8	12,4	200,3	55,8
		1956	748,3	101,8	31,9	207,8	60,5	732,6	88,4	18,4	205,5	58,1
		1957	755,7	91,8	30,4	216,1	59,3	739,0	77,0	15,6	214,2	57,5
		1958	622,2	79,0	27,7	182,9	50,1	608,3	66,6	15,3	181,4	48,6
		1959	792,4	78,8	21,0	244,7	85,0	758,5	73,7	15,9	215,8	56,1
		1960	993,5	103,9	26,6	313,9	122,9	932,1	100,8	23,5	255,6	64,6
3	Mineralische Brennstoffe	1955	675,2	214,1	148,8	142,8	84,3	592,6	195,9	130,6	78,4	20,0
		1956	696,8	215,5	151,1	151,1	79,3	613,3	198,0	133,6	85,0	13,2
		1957	787,2	278,9	188,0	143,1	81,4	701,0	260,0	169,1	75,8	14,1
		1958	744,5	281,0	202,1	120,2	64,0	670,0	260,2	181,2	66,6	10,3
		1959	747,5	281,4	204,7	117,2	43,2	665,5	233,7	157,0	82,9	9,0
		1960	834,9	322,4	229,1	112,6	23,0	739,5	243,5	150,3	96,1	6,5
5	Chemische Erzeugnisse	1955	368,7	70,9	41,4	59,6	13,8	365,3	67,7	38,2	59,3	13,6
		1956	424,0	87,7	53,0	60,9	15,7	418,2	82,7	48,0	60,1	15,0
		1957	464,9	90,9	53,9	67,2	16,4	458,2	85,2	48,2	66,2	15,4
		1958	486,1	79,3	46,8	76,7	19,5	479,7	74,7	42,1	75,0	17,8
		1959	584,6	94,5	54,0	104,6	32,9	570,9	87,0	46,5	98,4	26,7
		1960	745,6	129,2	74,1	144,2	44,8	725,3	119,0	63,9	134,1	34,7
7	Maschinen und Fahrzeuge	1955	1 022,3	197,5	123,9	81,7	19,0	992,0	171,9	98,3	77,0	14,3
		1956	1 278,9	266,3	189,5	92,2	21,5	1 233,9	226,5	149,8	87,0	16,4
		1957	1 478,7	323,7	237,1	127,8	41,2	1 422,0	273,0	186,4	121,8	35,2
		1958	1 514,4	304,7	218,3	208,7	64,0	1 448,8	247,3	160,9	200,5	55,7
		1959	1 771,0	326,3	228,6	313,3	115,0	1 701,6	273,8	176,1	296,5	98,1
		1960	2 237,4	408,0	263,3	386,1	136,5	2 172,9	373,3	228,6	356,3	106,6
6+8	Bearbeitete Waren	1955	2 015,4	289,4	89,6	598,2	233,7	1 897,8	259,6	59,8	510,4	145,9
		1956	2 277,7	366,6	126,4	600,2	226,2	2 150,6	325,8	85,6	513,9	139,9
		1957	2 530,5	417,1	154,7	663,4	244,3	2 389,4	370,7	108,3	568,8	149,7
		1958	2 457,5	389,2	139,3	776,1	280,2	2 302,3	337,0	87,1	673,1	177,2
		1959	2 996,9	432,7	201,8	1 017,6	370,4	2 758,0	313,4	82,5	897,9	250,7
		1960	3 976,6	711,4	368,2	1 319,1	451,5	3 636,5	482,5	139,3	1 207,8	340,2

(1) Saarland eingeschlossen im französischen Zollgebiet bis 5. Juli 1959; ab 6. Juli 1959 im deutschen Zollgebiet.

(2) Angaben erstellt durch Kürzen der Zollstatistiken um: den Austausch Deutschland-Saarland vor der Eingliederung des Saarlandes in das Wirtschaftsgebiet der Bundesrepublik Deutschland (ab 6. Juli 1959) und den Austausch Frankreich-Saarland nach dieser Eingliederung. Der Austausch Frankreich-Saarland vor der Eingliederung und der Austausch Deutschland-Saarland nach der Eingliederung sind als Binnenhandel bereits in den Zollangaben nicht erfaßt. Die Angaben « ohne Saaranteil » entsprechen folglich für den gesamten Berichtszeitraum dem Austausch zwischen Frankreich und Deutschland ausschließlich des Austausches eines der beiden Länder mit dem Saarland.

TAB. 24

**ÉCHANGES INTRA-CEE 1955-1960**  
chiffres douaniers bruts et chiffres corrigés  
par élimination des échanges avec la Sarre

**export**

Mio \$

Section-CST	Désignation des produits	Année	Chiffres douaniers bruts (1)					Chiffres corrigés (2)				
			Intra-CEE total	France		Allemagne (R.F.)		Intra-CEE total	France		Allemagne (R.F.)	
				CEE	Allemagne (R.F.)	CEE	France		CEE	Allemagne (R.F.)	CEE	France
	<b>Total</b>	1955	5 647,3	1 180,6	505,5	1 767,9	434,5	5 404,5	1 020,4	345,4	1 681,3	347,9
		1956	6 436,1	1 148,5	474,8	2 168,5	586,0	6 153,3	987,4	313,7	2 046,8	464,3
		1957	7 154,1	1 266,9	544,7	2 502,9	677,7	6 839,0	1 092,7	370,5	2 362,0	536,9
		1958	6 864,0	1 135,6	534,6	2 406,0	667,4	6 529,5	953,1	352,1	2 254,0	515,6
		1959	8 167,6	1 523,6	736,1	2 730,1	787,9	7 686,2	1 278,4	490,9	2 493,9	551,9
		1960	10 245,6	2 041,6	942,9	3 368,3	999,9	9 580,3	1 733,9	635,2	3 010,6	642,2
	Produits agricoles (selon l'Annexe II du Traité CEE)	1955	956,9	204,1	97,4	56,7	16,9	953,3	204,0	97,3	53,3	13,4
		1956	1 057,7	182,4	91,9	66,4	19,0	1 052,8	182,3	91,8	61,6	14,1
		1957	1 135,2	221,5	108,4	74,4	19,7	1 127,6	218,7	105,6	69,5	14,8
		1958	1 023,8	140,5	83,1	80,3	20,9	1 006,4	127,9	70,4	75,5	16,1
		1959	1 272,3	204,3	121,8	97,2	32,5	1 228,2	165,3	82,8	72,4	27,5
		1960	1 463,9	293,1	174,5	106,1	32,2	1 378,2	209,8	91,2	103,7	29,8
	Autres produits	1955	4 690,4	976,5	408,1	1 711,2	417,6	4 451,2	816,4	248,1	1 628,0	334,5
		1956	5 378,4	966,1	382,9	2 102,1	567,0	5 100,5	805,1	221,9	1 985,2	450,2
		1957	6 018,9	1 045,4	436,3	2 428,5	658,0	5 711,4	874,0	264,9	2 292,5	522,1
		1958	5 840,2	995,1	451,5	2 325,7	646,5	5 523,1	825,2	281,7	2 178,5	499,5
		1959	6 895,3	1 319,3	614,3	2 632,9	755,4	6 458,0	1 113,1	408,1	2 421,5	524,4
		1960	8 781,7	1 748,5	768,4	3 262,2	967,7	8 202,1	1 524,1	544,0	2 906,9	612,4
0	Produits alimentaires	1955	739,2	141,2	69,5	39,0	12,7	737,6	141,2	69,5	37,4	11,2
		1956	785,8	102,0	51,0	43,1	14,7	782,4	102,0	51,0	39,8	11,3
		1957	880,2	143,9	69,7	54,7	14,9	875,1	141,3	67,1	52,3	12,5
		1958	795,4	83,5	52,4	61,2	16,0	780,8	71,3	40,2	58,8	13,6
		1959	1 014,0	135,5	88,3	75,1	27,2	975,6	99,8	52,6	72,4	24,6
		1960	1 172,0	206,5	128,8	82,4	27,9	1 096,3	132,3	54,6	80,9	26,3
1	Boissons et Tabacs	1955	59,4	35,1	18,3	4,9	1,8	58,2	35,0	18,2	3,8	0,7
		1956	81,1	46,7	28,4	5,9	1,5	80,4	46,6	28,3	5,2	0,8
		1957	82,9	47,1	27,4	6,7	2,5	81,1	47,0	27,3	5,0	0,8
		1958	79,0	38,7	21,2	7,8	2,7	76,8	38,3	20,8	6,0	0,8
		1959	85,3	43,2	23,8	7,7	2,2	82,1	41,1	21,8	6,5	1,0
		1960	112,9	58,0	33,6	8,5	1,6	106,3	51,9	27,4	8,0	1,2
2+4	Matières premières (autres que les combustibles minéraux); corps gras, graisses, huiles d'origine animale ou végétale	1955	614,0	243,0	54,9	88,8	17,0	604,0	240,1	52,0	81,7	9,9
		1956	699,4	248,2	53,5	128,5	30,2	683,6	245,9	51,2	115,1	16,7
		1957	727,9	267,1	57,1	137,3	29,7	711,2	265,3	55,3	122,5	14,9
		1958	583,8	203,9	47,0	108,1	26,4	569,9	202,4	45,5	95,7	14,1
		1959	747,0	292,4	79,0	125,8	19,9	713,1	263,5	50,1	120,7	14,8
		1960	963,9	388,9	122,2	165,9	25,3	902,5	330,6	63,9	162,8	22,2
3	Combustibles minéraux, lubrifiants et produits connexes	1955	679,1	123,2	83,3	327,0	137,4	596,5	58,8	19,0	308,7	119,2
		1956	706,0	107,4	76,0	340,0	145,1	622,5	41,4	9,9	322,5	127,7
		1957	821,1	109,5	82,5	393,8	172,7	734,9	42,2	15,3	374,9	153,8
		1958	782,0	96,0	65,8	397,5	184,6	707,6	42,4	12,2	376,6	163,8
		1959	792,4	70,2	42,2	421,7	194,3	710,4	36,0	7,9	374,0	146,5
		1960	873,7	54,7	21,9	485,5	223,6	778,3	38,2	5,4	406,7	144,7
5	Produits chimiques	1955	347,7	57,2	14,8	159,8	39,1	344,4	57,0	14,6	156,6	35,9
		1956	406,8	62,1	15,1	194,8	51,1	401,0	61,4	14,3	189,8	46,1
		1957	444,2	68,2	17,6	208,3	51,3	437,5	67,2	16,6	202,6	45,6
		1958	467,9	69,2	18,8	221,3	49,4	461,5	67,5	17,1	216,6	44,7
		1959	574,2	90,1	34,1	272,3	57,7	560,5	83,9	27,9	264,9	50,2
		1960	708,0	127,5	48,6	328,0	72,4	687,7	117,4	38,5	317,8	62,2
7	Machines et matériel de transport	1955	1 081,6	124,1	19,3	634,2	131,2	1 051,3	119,4	14,6	608,6	105,6
		1956	1 371,8	149,6	22,0	813,7	205,0	1 326,9	144,5	16,9	774,0	165,2
		1957	1 572,7	166,7	47,1	933,8	249,2	1 516,0	160,7	41,1	883,1	198,5
		1958	1 620,5	186,1	72,0	896,8	238,6	1 554,6	177,8	63,8	839,5	181,3
		1959	1 828,0	267,8	120,6	960,6	228,6	1 758,6	250,9	103,8	908,1	176,1
		1960	2 317,5	376,9	146,4	1 115,9	270,6	2 253,0	347,0	116,5	1 081,2	235,9
6+8	Articles manufacturés	1955	2 093,6	441,9	240,6	514,2	95,2	1 976,0	354,1	152,8	484,5	65,4
		1956	2 339,8	420,1	225,1	634,6	136,6	2 212,7	333,8	138,7	593,8	94,8
		1957	2 585,8	460,5	243,9	759,5	155,1	2 444,8	365,9	149,2	713,1	108,8
		1958	2 484,3	447,9	254,8	702,8	147,3	2 329,1	344,9	151,8	650,6	95,1
		1959	3 073,0	618,0	346,3	855,0	220,3	2 834,1	498,3	226,6	735,7	101,0
		1960	4 032,7	806,2	430,5	1 167,8	374,6	3 692,6	694,9	319,2	938,9	145,7

(1) Sarre incluse dans le territoire statistique français jusqu'au 5 juillet 1959; à partir du 6 juillet 1959 dans le territoire statistique allemand.

(2) Chiffres obtenus en déduisant des chiffres douaniers bruts : les échanges Allemagne-Sarre avant le rattachement douanier de la Sarre à l'Allemagne (en date du 6-7-59) et les échanges France-Sarre après ce rattachement. Les échanges France-Sarre avant le rattachement, et Allemagne-Sarre après le rattachement étaient considérés comme commerce intérieur et donc déjà exclus des chiffres douaniers bruts. Par conséquent, les chiffres corrigés correspondent pour toutes les années aux échanges entre la France et l'Allemagne à l'exclusion de tout échange de l'un de ces deux pays avec la Sarre.

24

MELDELAND ODER -ZONE	Veröffentlicher Berichtszeitraum	1959				1960												1961							Période parue	PAYS OU ZONES DÉCLARANTS		
		S	O	N	D	J	F	M	A	M	J	J	A	S	O	N	D	J	F	M	A	M	J	J			A	
EWG-Mitgliedstaaten insgesamt	Ausgabe-Nr. (1):	6	1	1	3	2	3	3	4	4	5	5	6	6	1	1	2	3	4	5	6	7	7	9	10	CEE, ensemble des Métropoles		
Frankreich		6	1	1	3	2	3	3	4	4	5	5	6	6	1	1	2	3	4	5	6	7	7	9	10	France		
Belgien-Luxemburg		6	1	1	3	2	3	3	4	4	5	5	6	6	1	1	2	3	4	5	6	7	7	9	10	Belgique-Luxembourg		
Niederlande		6	1	1	3	2	3	3	4	4	5	5	6	6	1	1	2	3	4	5	6	7	7	9	10	Pays-Bas		
Deutschland (BR)		6	1	1	3	2	3	3	4	4	5	5	6	6	1	1	2	3	4	5	6	7	7	9	10	Allemagne (RF)		
Italien		6	1	1	3	2	3	3	4	4	5	5	6	6	1	1	2	3	4	5	6	7	7	9	10	Italie		
Algerien und überseeische Departements insg.		2			3	4	4	5	6	6	6	1	2	2												Algérie et Départements d'Outre-Mer, ensemble		
Algerien		2	2	3	5	6	6	7	9	10	6	1	2	2			5	6	6	7	9	10						Algérie
Réunion		6			2	4	5	5	6	7	7	10	6	6	1	1	2	4	5	5	6	7	7	10	Réunion			
Guadeloupe		6			2	4	5	5	6	7	7	10	6	6	1	1	2	4	5	5	6	7	7	10	Guadeloupe			
Martinique		6			2	4	5	5	6	7	7	10	6	6	1	1	2	4	5	5	6	7	7	10	Martinique			
Französisch-Guyana		6			2	4	5	5	6	7	7	10	6	6	1	1	2	4	5	5	6	7	7	10	Guyane française			
Assoziierte überseeische Länder u. Gebiete insg.		3	3	4	4																				Pays et Territ. d'Outre-Mer Associés, ensemble			
Länder ehem. Französisch-Westafrikas		3	3	3	4																				Pays de l'ancienne Afrique Occidentale Française, ensemble			
Senegal (einschl. Mali u. Maurit. (einschl. Mali u. Mauritanien))	{ Import	4	4	5	5	2	2	2		2	2	2	4	4	4	5	5									Import { Sénégal (y compris Mali et Mauritanie)		
Mali	{ Export	4	4	5	5	2	2	2	6	2	2	2	4	4	4	5	5									Export { Mauritanie		
Senegal																	6	6	7	9	9	10	10	Mali				
Niger, Rep.																	6	7	7	7	10	10	Sénégal					
Tschad, Rep.		2	3	3	3														6					Niger, Rép. du Tchad, Rép. du				
Obervolta, Rep.	{ Import	1	2	3	3	4	5	7	7	10	6	6	1	1	2	3	3	4	5	7	7	10			Import { Haute Volta, Rép. de la Côte d'Ivoire, Rép. de la Dahomey, Rép. du Togo, Rép. du Cameroun			
Effenbeinküste, Rep.	{ Export	1	2	3	3	4	5	7	7	10	6	6	1	1	2	3	3	4	5	7	7	10			Export { Côte d'Ivoire, Rép. de la Dahomey, Rép. du Togo, Rép. du Cameroun			
Dahomey, Rep.		6	1	1	2	4	5	5	7	7	10	5	6	6	1	1	2	4	5	5	7	7	10	7				
Togo, Rep.		2	3	4	6	5	5	7	9	5	6	6	1	2	3	4	6	5	5	7	9							
Kamerun		1	2	3	4	5	6	7	7	10	10	6	6	1	2	3	4	5	6	7	7	10	10					
Kongo (Léopoldville) u. Ruanda-Urundi		2	2	3	3	4	4	4	6	3	3																	
Französische Somaliküste					5	6	6	6	2	2	2	2																
Somalia																												
Madagaskar		1	2	3	4	5	5	7	7	7	9	6	6	1	2	3	4	5	5	7	7	7	9					
Komoren																												
Ehem. Französisch-Äquatorialafrika	{ Import	2	2	5	5				4	7	9	10	2	2	2	5	5	5	5	7	7	9	10	Import { Ancienne Afrique Équatoriale Française				
Neu-Kaledonien	{ Export	2	2	5	5				4	7	9	10	2	2	2	5	5	5	5	7	7	9	10	Export { Nouvelle-Calédonie				
Französisch-Polynesien		2	3	3	4	5	7	7	7	7	9	2	2	2	3	3	4	5	7	7	7	7	9					
Neuguinea, Nied. -	Export	2	2	2	5	6	6	6	6	6	6	6	2	2	2	2	5	9	9	9	10	10	10	Polynésie française Export Nouvelle-Guinée néerl.				
<b>EUROPA</b>																									<b>EUROPE</b>			
EFTA - Mitgliedsländer insgesamt		2	3	3	7	7	7	7	7	10	10	6	1	2	3	3	7	7	7	7	7	10	10	AELE, ensemble des pays membres				
Vereinigtes Königreich		6	1	1	2	4	4	5	6	7	7	9	10	6	1	1	2	4	4	5	6	7	7	9	10	Royaume-Uni		
Norwegen		1	2	3	4	5	7	7	7	9	10	6	1	1	2	3	4	5	7	7	7	9	10	Norvège				
Schweden		2	3	3	5	6	7	7	7	10	10	10	1	2	3	3	5	6	7	7	7	10	10	Suède				
Dänemark		6	1	2	7	7	7	7	7	7	7	9	10	6	1	2	7	7	7	7	7	7	7	9	10	Danemark		
Schweiz		6	6	1	2	3	4	5	6	7	7	7	10	6	6	1	2	3	4	5	6	7	7	7	10	Suisse		
Österreich		6	1	3	3	4	5	7	7	7	9	10	6	6	1	3	3	4	5	7	7	7	7	9	10	Autriche		
Portugal		1	1	2	3	4	4	5	6	7	7	10	6	1	1	2	3	4	4	5	6	7	7	10	Portugal			
Island		2	2	3	3	3	5	5	1	1	1	2																
Irland		6	6	6	6	6	6	7	7	9	10	6	6	6	6	6	6	6	6	7	7	9	10	Islande				
Finnland		2	3	3	7	7	7	7	9	10							7	7	7	9	10							
Spanien		5	5	5	5	7	7	9	9	10	5	5	5	5	5	5	5	7	7	9	9	10						
Jugoslawien		2	3	3	3	5	1	1	1	1	2																	
Griechenland		5	5	5	5	7	7	7	9	9	10	5	5	5	5	5	5	7	7	7	9	9	10	Grèce				
Türkei		5	5	5	7	7	7	7	7	1	2	5	5	5	5	5	7	7	7	7	7							
UdSSR					3																							
Währungsgebiete der DM-Ost					6												6											
Polen					6	6	6	6	7	9							6	6	6	7	9							
Tschechoslowakei		6			6			9		6									9									
Ungarn		6	6	6	6	5	1	1	2	2	6	6	6	6	6	6	6	6	6									
<b>AFRIKA</b>																									<b>AFRIQUE</b>			
Marokko		3	3	4	5	1	1	2																				
Tunesien		3	4		5																							
Libyen		5																										
Ägypten		3	3	4	4			5	1	1																		
Sudan		3	4	5	5	1	1																					
Guinea, Rep.																												
Sierra Leone		4			5			2																				
Ghana		3	3	4	5	5	1	1	2																			

Nigeria				4	5	5		2	2												Nigéria				
Angola				3	3	5	5	1	2	2											Angola				
Äthiopien																					Ethiopie				
Kenia				3	4	4	5	1	1	2											Kenya				
Uganda				3	4	4	5	1	1	2											Ouganda				
Tanganyika				3	4	4	5	1	1	2											Tanganyika				
Mauritius				3																	Maurice				
Mosambik	{	Import		1	1	1	2														Import } Mozambique				
		Export		3	4	5	5	1	1	2											Export }				
Rhodesien u. Njassaland				3	3	3	4	1	2	2	2										Rhodésie et Nyassaland				
Südafrikanische Union				3	3	3	4	1	2	2	2										Union Sud-Africaine				
<b>AMERIKA</b>																									
Vereinigte Staaten				4	4	4	5	5	6	7	9	10	1	2	4	4	4	4	4	5	5	6	7	9	10
	{	Import		3	3	4	4	6	7	7	9	2	3	3	3	3	3	3	3	4	4	6	7	7	9
Kanada		Export		3	3	3	3	6	7	7	9	2	1	2	3	3	3	3	3	3	6	7	7	9	
Mexiko				3	3	3	5	5	1	1	2	2													
Kuba	{	Import		1	1	1																			
		Export																							
Dominikanische Republik	{	Import		3	3	5	5																		
		Export		3	3	3	4	5	1	1	2														
Jamaika				3	3	3	4	5	1	1	2														
Trinidad und Tobago				2	3	3	3	5	1	1	1														
Niederländische Antillen																									
Guatemala							5																		
Honduras, Rep.																									
Salvador				1	1	1																			
Nicaragua				3			5																		
Costa-Rica	{	Import		3	3	3	4	1	1	1	2	2													
		Export		3	3	4	4	5	1	1	1	2	2												
Panama, Rep.				3				1	1	2	2														
Venezuela				1	1			5	1	1	2									7					
Kolumbien				3	3	3	7	1	2	2															
Britisch-Guayana				3	3	5	5	1	2	2															
Ecuador	{	Import						2																	
		Export						2																	
Brasilien								1	1																
Peru				3	4	5	5	2	2																
Chile																									
Bolivien	{	Import		3																					
		Export																							
Paraguay				2	3	3	3	5	5	1	2														
Uruguay																									
Argentinien				3	3	3	5	5	1	1	2	2													
<b>ASIEN</b>																									
Zypern				2	3	3	3	5	5	1	1	2													
Libanon				5																					
Syrien				3	3	4	5	1	2																
Irak	{	Import		3	3	3	4	1	1	2	2														
		Export		5	1	1	5																		
Iran	{	Import																							
		Export																							
Israel				6	6	6	6	7	7	9	10		2	2	6	6	6	6	6	6	7	7	9	10	
Jordanien				3	5	5	5	1	1	1	1														
Aden				3	3	4	5	5	1	1	2	2													
Pakistan				3	3	4	5	1	1	2	2	2													
Indien, Rep.				3	3	4	5	1	1	2	2														
Ceylon				2	3	3	7	7	7	5	1	1	2	2											
Birma				1	1	1	5																		
Süd-Korea				3	3	3	4	5	1	1	2	2													
Japan				5	5	6	6	9	9	10	2	2	5	5	5	5	5	6	6	9	9	10			
Formosa				3	3	3	4	1	1	1	2														
Hongkong				6	6	6	6	6	9	9	9	10	6	6	6	6	6	6	6	9	9			9	10
Thailand				3	3	4	5	1	1																
Laos				4																					
Kambodscha				3	3	3	3																		
Süd-Vietnam				3	3	3	4	1	1	1	2	2	2												
Philippinen				3	3	5	5	1	5	2	2														
Malaisischer Bund				6	6	6	7	5	5	1	1	2	6	6	6	6	6	6	7						
Singapur				6	6	6	7	5	5	1	1	2	6	6	6	6	6	6	7						
Indonesien	{	Import		3	4	5	5	1	2	2	2														
		Export		3	4	5	5	1	2	2	2														
<b>AUSTRALIEN UND OZEANIEN</b>																									
Australien				6	6	6	6	6	6	9	9	9	9	2	6	6	6	6	6	6	6	9	9	9	9
Neuseeland				3			5	6	6	2															
<b>AMÉRIQUE</b>																									
États-Unis																									
Import } Canada																									
Export } Mexique																									
Import } Cuba																									
Export } Dominicaïne, Rép.																									
Import } Jamaïque																									
Export } Trinidad et Tobago																									
Import } Antilles néerl.																									
Export } Guatemala																									
Import } Honduras, Rép.																									
Export } Salvador																									
Import } Nicaragua																									
Export } Costa-Rica																									
Import } Panama, Rép.																									
Export } Venezuela																									
Import } Colombie																									
Export } Guyane britannique																									
Import } Equateur																									
Export } Brésil																									
Import } Pérou																									
Export } Chili																									
Import } Bolivie																									
Export } Paraguay																									
Import } Uruguay																									
Export } Argentine																									
<b>ASIE</b>																									
Chypre																									
Liban																									
Syrie																									
Import } Irak																									
Export } Iran																									
Import } Israël																									
Export } Jordanie																									

	Währungseinheit Unité nationale	Gegenwert in Dollar Equivalent en dollars				
		1958	1959	1960	1961	
Frankreich	1 000 Francs français 1 000 Nouveaux Francs	2,38095	2,02550	202,55	→	France
Belgien-Luxemburg	1 000 Francs belges	20,044 *)	20,015 *)	20,00	→	Belgique-Luxembourg
Niederlande	1 000 Gulden	263,158	→	→	→	Pays-Bas
		Janv. 263,158	→	→	263,158	
		Févr. 263,158	→	→	263,158	
		Mars 263,158	→	→	276,243	
Deutschland (BR)	1 000 Deutsche Mark	Janv.-Août 263,158	→	→	272,950	Allemagne (RF)
		238,095	→	→	→	
		Janv. 238,095	→	→	238,095	
		Févr. 238,095	→	→	238,095	
		Mars 238,095	→	→	250,000	
Italien	1 000 Lire	1,6	→	→	→	Italie
Algerien, Guadeloupe, Franz.-Guayana, Martinique	1 000 Francs français 1 000 Nouveaux Francs	2,38095	2,02550	202,55	→	Algérie, Guadeloupe, Guyane française, Martinique
Réunion, Kamerun, Rep. Madagaskar, ehem. Franz.-Äquatorialafrika (Rep. : Tschad, Zentralafrika, Gabun, Kongo), ehem. Franz.-Westafrika (Senegal, Sudan, Mauretanien, Elfenbeinküste, Obervolta, Dahome, Niger und Togo)	1 000 Francs CFA	4,76190	4,05100	→	→	Réunion, Cameroun, Rép. Malgache, Ancienne AEF (Rép. : du Tchad, Centrafricaine, du Gabon, du Congo), Ancienne AOF (Sénégal, Soudan, Mauritanie, Côte d'Ivoire, Haute Volta, Dahomey, Niger, Togo)
Kongo (ehem. Belg.-Kongo), Ruanda-Urundi	1 000 Francs belges	20,044	20,015	20,00	→	Congo (Léopoldville), Ruanda-Urundi
Französische Somaliküste	1 000 Francs Djibouti	4,66435	→	→	→	Côte Française des Somalis
Somalia	1 000 Somali	140,00	→	→	→	Somalie, Rép.
Niederländisch-Neuguinea	1 000 Gulden	263,158	→	→	*)	Nouvelle Guinée Néerlandaise
Neukaledonien, Französisch-Polynesien	1 000 Francs CFP	13,0952	11,14025	→	→	Nouvelle Calédonie, Polynésie Française
Vereinigtes Königreich	1 Pound Sterling	2,80	→	→	→	Royaume-Uni
Irland	1 Pound Sterling	2,80	→	→	→	Irlande
Norwegen	1 000 Kroner	140,00	→	→	→	Norvège
Schweden	1 000 Kronor	193,20	→	→	→	Suède
Finnland	1 000 Markkaa	3,125	→	→	→	Finlande
Dänemark	1 000 Kroner	144,778	→	→	→	Danemark
Schweiz	1 000 Francs suisses	232,70	→	→	→	Suisse
Österreich	1 000 Schillinge	38,46	→	→	→	Autriche
Portugal	1 000 Escudos	34,78	→	→	→	Portugal
Spanien	1 000 Gold pesetas	326,70	→	166,67	→	Espagne
Griechenland	1 000 Drachmas	33,33	→	→	→	Grèce
Türkei	1 000 Lires	357,1	357,1	357,1 *)	111,1 *)	Turquie
Währungsgebiete der DM-OST	1 000 Rubel	250,00	→	→	→	Zone Mark-Est
Polen	1 000 Zloty	250,00	→	→	→	Pologne
Tschechoslowakei	1 000 Kroner	138,89	→	→	→	Tchécoslovaquie
Ungarn	1 000 Forints	85,18	→	→	→	Hongrie
Kanada	1 Can. \$	1,03144	1,04058	1,03166	→	Canada
Israel	1 000 Pound Sterling	555,6	→	→	1,01044	Israël
Ceylon	1 000 Rupees	210,00	→	→	→	Ceylan
Hongkong	1 000 Hong. \$	175,00	→	→	→	Hong-Kong
Malaisischer Bund	1 000 Mal. \$	326,70	→	→	→	Malaisie, Féd.
Singapur	1 000 Sing. \$	326,70	→	→	→	Singapour
Australien	1 Pound Sterling	2,24	→	→	→	Australie

a) Durchschnittskurs. b) siehe Niederlande.

a) Taux moyen. b) voir Pays-Bas.



**SONDERÜBERSICHTEN**  
in früheren Heften veröffentlicht

14. Handel der EWG-Mitgliedstaaten nach Warenklassen und nach Ursprung und Bestimmung	
Januar-September 1960	N° 1, 98
Januar-Dezember 1960	N° 4, 70
Januar-März 1961	N° 7-8, 98
15. Handel der EWG insgesamt nach Wirtschaftskategorien der Erzeugnisse und nach geographischen Zonen	N° 2, 88
16. Handel der EWG-Mitgliedstaaten nach Wirtschaftskategorien	N° 2, 92
17. Ausfuhr der wichtigsten überseeischen Waren . . . .	N° 3, 64 N° 6, 78
18. Entwicklung des EWG-Handels nach Warenklassen und Zonen	N° 5, 82
19. Anteil der EWG und des Hauptpartners am Handel der einzelnen Länder	N° 5, 86
20. Austausch zwischen den EWG-Mitgliedstaaten und europäischen Anwärterländern	N° 7-8, 106
21. Handel des Vereinigten Königreichs mit der EWG und dem Commonwealth nach CST- Abschnitten	N° 9, 72

**TABLEAUX SPÉCIAUX**  
parus dans les précédents numéros

14. Commerce des pays de la CEE par classes de produits et par origines et destinations
Janvier-septembre 1960
Janvier-décembre 1960
Janvier-mars 1961
15. Commerce de l'ensemble de la CEE par catégories économiques de produits et par zones géographiques
16. Commerce des pays de la CEE par catégories économiques de produits
17. Exportations des principaux produits d'Outre-Mer
18. Evolution du commerce de la CEE par classes de produits et par zones
19. Part de la CEE et du principal partenaire dans le commerce de chaque pays
20. Echanges entre Etats Membres de la CEE et pays européens en voie d'adhésion
21. Commerce du Royaume-Uni avec la CEE et le Commonwealth, par Divisions CST

**VERÖFFENTLICHUNGEN DES  
STATISTISCHEN AMTES DER EUROPÄISCHEN GEMEINSCHAFTEN  
ÜBER DEN AUSSENHANDEL**

	Erscheint (*)	Sprache(n)(**)	Verkaufsbedingungen	DM	FL
<b>Monatsstatistik:</b> konjunkturelle Angaben nach Ländern und Warenkategorien über den Handel der EWG, der assoziierten Überseegebiete und der andern Länder der Welt	monatlich ab 1961	Bi	Ab. 11 Nrn. einzeln	40,— 4,—	36,50 3,60
★ Methodologischer Anhang ★ ersetzt die zweimonatlichen <b>Zusammenfassenden Übersichten</b> , erschienen 1960	(1961) zweimonatli.	*** ***	Ab. 6 Nrn.	4,— 24,—	3,60 22,—
<b>Allgemeines Statistisches Bulletin und Monatsstatistik des Außenhandels zusammen</b>	monatli.	Bi	Ab. 22 Nrn.	64,—	58,—
<b>Analytische Übersichten:</b> Einzelangaben nach Waren und nach Ländern über den Außenhandel der EWG-Länder					
— rückblickende Jahresausgaben 1958 und 1959 (2 Bände je Jahr)	2. Halbj. 60	Bi	1 Band	8,—	7,25
— Halbjahresausgaben für 1960 (4 Bände je Jahr)	halbj.	Bi	Ab. 4 Bände	28,—	25,50
— Vierteljahresausgaben für und ab 1961 (8 Bände je Jahr)	(viertelj.)	Bi	Ab. 8 Bände einzeln	56,— 8,—	50,— 7,25
★ je Berichtszeitraum 1 Einfuhr- und 1 Ausfuhrband					
<b>Internationales Warenverzeichnis für den Außenhandel (CST)</b>					
— berichtigte Neuauflage der französischen Fassung (1. Ausgabe erschöpft)	Jan. 61	} Un	ein Heft	4,—	3,60
— Ausgaben der deutschen und italienischen Fassung	Febr. 61				
— Ausgabe der niederländischen Fassung	(Juli 61)				
<b>Handel der Assoziierten Überseegebiete:</b> Einzelangaben über alle ein- und ausgeführten Waren für 25 Überseeländer					
— rückblickende Jahresausgabe 1959	Febr. 61	Bi	1 Band	8,—	7,25
— Jahresausgaben für 1960	(1961)				
★ Je Berichtszeitraum 1 Einfuhr- und 1 Ausfuhrband					
<b>Außenhandel nach Ländern 1953-1958:</b> rückblickende Angaben über den Handel der einzelnen EWG-Länder, der assoziierten Überseegebiete und der andern Länder der Welt	1959	***	ein Band	16,50	15,—

(\*) In der Spalte « Erscheint » stehen die zukünftigen Veröffentlichungen zwischen Klammern.

(\*\*) Bi: zweisprachige Ausgaben: französisch/deutsch; un: einsprachige Ausgaben; (\*\*\*) französisch, deutsch, italienisch, niederländisch, englisch.

**PUBLICATIONS DE  
L'OFFICE STATISTIQUE DES COMMUNAUTÉS EUROPÉENNES  
SUR LE COMMERCE EXTÉRIEUR**

	Parution (*)	Langues (**)	Conditions de vente	FB	NF	LIRE
<b>Statistique mensuelle:</b> données conjoncturelles par pays et catégories de produits sur le commerce de la CEE, des Associés d'Outre-Mer et des autres pays du monde	mensuel à partir de 1961	Bi.	Ab. 11 n° A l'unité	500 50	49,— 5,—	6.250 620
★ supplément méthodologique ★ remplace les <b>Tableaux synoptiques bimestriels</b> parus en 1960	(1961) bimestriel	*** ***	Ab. 6 n°	50 300	5,— 29,—	620 3.725
<b>Abonnement cumulé pour Bulletin Général de Statistiques et Statistique Mensuelle du Commerce Extérieur</b>	mensuel	Bi.	Ab. 22 n°	800	79,—	10.000
<b>Tableaux analytiques:</b> données détaillées par produits et par pays sur le commerce des pays de la CEE						
— éditions annuelles rétrospectives 1958 et 1959 (2 tomes par année)	2 <sup>e</sup> sem. 60	Bi.	1 tome	100	10,—	1.250
— édition semestrielle pour 1960 (4 tomes par an)	semestriel	Bi.	Ab. 4 tomes	350	34,50	4.370
— édition trimestrielle pour 1961 et au delà (8 tomes par an)	(trimestriel)	Bi.	Ab. 8 tomes	700	69,—	8.740
★ pour chaque période 1 tome importations et 1 tome exportations			A l'unité	100	10,—	1.250
<b>Classification Statistique et Tarifaire</b> pour le commerce international (CST)						
— réédition révisée du texte français (1 <sup>re</sup> édition épuisée)	janv. 61	} Un.	un volume	50	5,—	620
— éditions allemande, italienne	fév. 61					
— édition néerlandaise	(juillet 61)					
<b>Commerce des Associés d'Outre-Mer:</b> données détaillées sur tous les produits importés et exportés par 25 pays d'Outre-Mer						
— édition rétrospective annuelle 1959	fév. 61	Bi.	un tome	100	10,—	1.250
— édition 1960	(1961)					
★ pour chaque période 1 tome importations et 1 tome exportations						
<b>Commerce extérieur par pays 1953-1958:</b> données rétrospectives sur le commerce par pays de la CEE, des Associés d'Outre-Mer et des autres pays du monde	1959	***	un volume	200	19,50	2.500

(\*) Dans la colonne « Parution », les publications à paraître sont entre parenthèses.

(\*\*) Bi.: édition bilingue: français/allemand; Un.: édition unilingue; (\*\*\*) français, allemand, italien, néerlandais, anglais.

**VERWALTUNGSaufbau DES STATISTISCHEN AMTES  
DER EUROPÄISCHEN GEMEINSCHAFTEN**

**ORGANISATION ADMINISTRATIVE DE L'OFFICE STATISTIQUE  
DES COMMUNAUTÉS EUROPÉENNES**

**Verwaltungsrat/Conseil d'Administration**

- Vorsitzender/Président : **A. COPPE** — Vizepräsident der Hohen Behörde der Europäischen  
Gemeinschaft für Kohle und Stahl  
Vice-Président de la Haute Autorité de la  
Communauté Européenne du Charbon et de l'Acier
- Mitglieder/Membres : **L. LEVI SANDRI** — Mitglied der Kommission der Europäischen  
Wirtschaftsgemeinschaft  
Membre de la Commission de la Communauté  
Economique Européenne
- P. DE GROOTE** — Mitglied der Kommission der Europäischen  
Atomgemeinschaft  
Membre de la Commission de la Communauté  
Européenne de l'Energie Atomique

**Generaldirektor**  
**Assistent**

**R. WAGENFÜHR**  
**H. REUM**

**Directeur Général**  
**Assistant**

**Allgemeine Statistik**  
**Handel und Verkehr**  
**Energie**  
**Industrie und Handwerk**

**Direktoren/Directeurs**  
**R. DUMAS**  
**V. PARETTI**  
**C. LEGRAND**  
**F. GROTIUS**

**Statistique générale**  
**Commerce et transports**  
**Energie**  
**Industrie et artisanat**

**Agrarstatistik**  
**Sozialstatistik**

**Leiter/Chefs de secteur**  
**R. STEYLAERTS (1)**  
**P. GAVANIER**

**Statistiques agricoles**  
**Statistiques sociales**

(1) m.d.F.b. — faisant fonction

Diese Veröffentlichung kann zum Einzelpreis von DM 4,— oder zum Jahresabonnementspreis von DM 40,— durch die nachstehend aufgeführten Vertriebsstellen bezogen werden:

Cette publication est vendue au prix de 5 NFfr. resp. 50 FB par numéro ou à l'abonnement annuel de 49 NFfr. resp. 500 FB par l'entremise des bureaux de vente ci-dessous:

Questa pubblicazione è in vendita al prezzo di Lit. 620,— il numero e di Lit. 6.250,— l'abbonamento annuale da richiedersi agli uffici di vendita seguenti:

Deze publikatie kost Fl. 3,60 resp. 50 BF per nummer of Fl. 36,50 resp. 500 BF per jaarabonnement en is verkrijgbaar bij onderstaande verkoopadressen:

This publication is delivered by the following sales agents at the price of: — single copy: 7 s. 6 d. — annual subscription: 3 £ 11 s. 6 d.

#### **DEUTSCHLAND**

BUNDESANZEIGER, Postfach — Köln 1  
Fernschreiber: Anzeiger Bonn 08.882.595

#### **FRANCE**

SERVICE DE VENTE EN FRANCE DES PUBLICATIONS DES COMMUNAUTES EUROPEENNES  
26, rue Desaix — Paris 15<sup>e</sup>  
Compte courant postal: Paris 23-96

#### **BELGIË - BELGIQUE**

BELGISCH STAATSBLAD  
Leuvense weg 40 — Brussel  
MONITEUR BELGE  
40, rue de Louvain — Bruxelles

#### **GRAND-DUCHÉ DE LUXEMBOURG**

SERVICE DE DIFFUSION DU MEMORIAL  
8, Avenue Pescatore — Luxembourg

#### **ITALIA**

LIBRERIA DELLO STATO  
Piazza G. Verdi, 10 — Roma  
Agenzie:  
ROMA — Via del Tritone, 61/A e 61/B  
ROMA — Via XX Settembre  
(Palazzo Ministero delle Finanze)  
MILANO — Galleria Vittorio Emanuele, 3  
NAPOLI — Via Chiaia, 5  
FIRENZE — Via Cavour, 46/R

#### **NEDERLAND**

STAATSDRUKKERIJ- EN UITGEVERIJBEDRIJF  
Fluwelen Burgwal 18, Den Haag

#### **GREAT BRITAIN AND COMMON-WEALTH**

H.M. STATIONERY OFFICE  
P.O. Box 569 — London S.E. 1

#### **ANDERE LÄNDER — AUTRES PAYS — ALTRI PAESI — ANDERE LANDEN**

zahlbar in belgischen Franken — payable en francs belges — pagabili in franchi belgi — betaalbaar in BF

VERÖFFENTLICHUNGSDIENST DER EUROPÄISCHEN GEMEINSCHAFTEN — Vertriebsbüro

SERVICE DES PUBLICATIONS DES COMMUNAUTES EUROPÉENNES — Bureau de vente

SERVIZIO PUBBLICAZIONI DELLE COMUNITÀ EUROPEE — Ufficio di vendita

PUBLIKATIEDIENST VAN DE EUROPESE GE-MEENSCHAPPEN — Verkoopkantoor

**Luxembourg: 2, Place de Metz**