

europa
estat



COMERCIO EXTERIOR
y BALANZA DE PAGOS
Anuario estadístico
Retrospectiva 1958-1992

AUSSENHANDEL
und ZAHLUNGSBILANZEN
Statistisches Jahrbuch
Retrospektive 1958-1992

COMMERCIO ESTERO
e BILANCE DEI PAGAMENTI
Annuario statistico
Retrospeittiva 1958-1992

COMÉRCIO EXTERNO
e BALANÇA DE PAGAMENTOS
Anuário estatístico
Retrospectiva 1958-1992

1993

Theme / Thème
Foreign trade / Commerce extérieur
Series / Série
Yearbooks / Annuaire





OFICINA ESTADÍSTICA DE LAS COMUNIDADES EUROPEAS
DE EUROPÆISKE FÆLLESSKABERS STATISTISKE KONTOR
STATISTISCHES AMT DER EUROPÄISCHEN GEMEINSCHAFTEN
ΣΤΑΤΙΣΤΙΚΗ ΥΠΗΡΕΣΙΑ ΤΩΝ ΕΥΡΩΠΑΪΚΩΝ ΚΟΙΝΟΤΗΤΩΝ
STATISTICAL OFFICE OF THE EUROPEAN COMMUNITIES
OFFICE STATISTIQUE DES COMMUNAUTÉS EUROPÉENNES
ISTITUTO STATISTICO DELLE COMUNITÀ EUROPEE
BUREAU VOOR DE STATISTIEK DER EUROPESE GEMEENSCHAPPEN
SERVIÇO DE ESTATÍSTICA DAS COMUNIDADES EUROPEIAS

L-2920 Luxembourg — Tél. 43 01-1 — Télex COMEUR LU 3423
B-1049 Bruxelles, rue de la Loi 200 — Tél. 299 11 11

Las publicaciones de Eurostat están clasificadas por temas y por series. La clasificación se encuentra al final de la obra. Para mayor información sobre las publicaciones, rogamos se pongan en contacto con Eurostat. Para los pedidos, diríjense a las oficinas de venta cuyas direcciones figuran en la página interior de la contracubierta.

Eurostats publikationer er klassificeret efter emne og serie. En oversigt herover findes bag i hæftet. Yderligere oplysninger om publikationerne kan fås ved henvendelse til Eurostat. Bestilling kan afgives til de salgssteder, der er anført på omslagets side 3.

Die Veröffentlichungen von Eurostat sind nach Themenkreisen und Reihen gegliedert. Die Gliederung ist hinten in jedem Band aufgeführt. Genauere Auskünfte über die Veröffentlichungen erteilt Eurostat. Ihre Bestellungen richten Sie bitte an die Verkaufsbüros, deren Anschriften jeweils auf der dritten Umschlagseite der Veröffentlichungen zu finden sind.

Οι εκδόσεις της Eurostat ταξινομούνται κατά θέμα και κατά σειρά. Η ακριβής ταξινόμηση αναφέρεται στο τέλος κάθε έκδοσης. Για λεπτομερέστερες πληροφορίες σχετικά με τις εκδόσεις, μπορείτε να απευθύνεσθε στην Eurostat.

Για τις παραγγελίες μπορείτε να απευθύνεσθε στα γραφεία πώλησης, των οποίων οι διευθύνσεις αναγράφονται στη σελίδα 3 του εξωφύλλου.

Eurostat's publications are classified according to themes and series. This classification is indicated at the end of the publication. For more detailed information on publications, contact Eurostat. Orders are obtainable from the sales offices mentioned on the inside back cover.

Les publications d'Eurostat sont classées par thème et par série. Cette classification est précisée à la fin de l'ouvrage. Pour des informations plus détaillées sur les publications, contactez Eurostat. Pour les commandes, adressez-vous aux bureaux de vente dont les adresses sont indiquées à la page 3 de la couverture.

Le pubblicazioni dell'Eurostat sono classificate per tema e per serie. Tale classificazione è precisata alla fine dell'opera. Per informazioni più dettagliate sulle pubblicazioni rivolgersi all'Eurostat. Per eventuali ordinazioni rivolgersi a uno degli uffici di vendita i cui indirizzi figurano nella 3ª pagina della copertina.

De publikaties van Eurostat zijn ingedeeld naar onderwerp en serie. Deze indeling is achter in het boek opgenomen. Voor nadere informatie over de publikaties kunt u zich wenden tot Eurostat. Gelieve bestellingen op te geven bij de verkoopbureaus, waarvan de adressen op bladzijde 3 van de omslag zijn vermeld.

As publicações do Eurostat estão classificadas por tema e por série. Esta classificação está indicada no fim da obra. Para mais informações sobre as publicações é favor contactar Eurostat. Encomendas: serviços de venda cujos endereços estão indicados na contracapa.

COMERCIO EXTERIOR

y BALANZA DE PAGOS

Anuario estadístico

Retrospectiva 1958–1992

AUSSENHANDEL

und ZAHLUNGSBILANZEN

Statistisches Jahrbuch

Retrospektive 1958–1992

COMMERCIO ESTERO

e BILANCE DEI PAGAMENTI

Anuario statistico

Retrospettiva 1958–1992

COMÉRCIO EXTERNO

e BALANÇA DE PAGAMENTOS

Anuário estatístico

Retrospectiva 1958–1992

Al final de la obra se incluye una ficha bibliográfica.
Bibliographische Daten befinden sich am Ende der Veröffentlichung.
Una scheda bibliografica figura alla fine del volume.
Uma ficha bibliográfica figura no fim da obra.

Luxemburg: Amt für amtliche Veröffentlichungen der Europäischen Gemeinschaften, 1993

ISBN 92-826-6074-5

© EGKS – EWG – EAG, Brüssel • Luxemburg, 1993

Nachdruck – ausgenommen zu kommerziellen Zwecken – mit Quellenangabe gestattet.

Printed in Germany

El objetivo del presente anuario es presentar al lector un compendio, a la vez amplio y manejable, de los resultados más importantes de las estadísticas del comercio exterior de la Comunidad.

Para ello, se ha dividido en tres partes:

— Comentarios y gráficos

Los gráficos que figuran al principio de la publicación sirven para ilustrar la evolución del comercio y su estructura, mientras que en los comentarios se analizan los resultados del año 1992.

— El comercio de la Comunidad

El primer grupo de cuadros (cuadros 1 a 8) presenta los resultados más importantes de las estadísticas comunitarias sobre la evolución del comercio exterior de la Comunidad y del comercio entre los Estados miembros. La información se ha organizado según los países proveedores/clientes y según las distintas zonas económicas, así como según los grandes grupos de mercancías de conformidad con los capítulos y rúbricas de la CTCl.

En el presente anuario se vuelven a publicar las series partiendo de 1958, ya actualizadas, con la inclusión de España y Portugal en la nueva Europa de los Doce (EUR 12). Con ello se permite una comparación en el tiempo de los datos intra y extracomunitarios.

Eurostat elabora las estadísticas comunitarias a partir de las estadísticas que los Estados miembros le transmiten desde 1978 de conformidad con una metodología común, tal y como se estipula en el reglamento (CEE) n° 1736/75 del Consejo. Eurostat calcula todos los datos de valores en ecus mediante los tipos de cambio indicados en el cuadro 9.

Para facilitar la lectura de este anuario, se ha renunciado a incluir los aspectos metodológicos. El lector encontrará las explicaciones necesarias en la «Guía del usuario

de las estadísticas del comercio exterior» y en el glosario anexo al boletín mensual.

Las series que integran esta parte suponen un suplemento del boletín mensual del comercio exterior, en el que se informa regularmente sobre la evolución a corto plazo (mensual y trimestral). Los resultados, detallados hasta los niveles más bajos de las nomenclaturas de mercancías, se publican trimestralmente en microfichas.

Las estadísticas del comercio exterior también pueden consultarse en línea por medio de las bases de datos de Eurostat (Cronos y Comtext). A partir del mes de abril de 1991, las estadísticas comunitarias detalladas correspondientes a los trece últimos meses disponibles se difunden mensualmente a través de CD-ROM Comext.

— La posición de la Comunidad en el comercio mundial

La tercera parte (cuadros A a E) traza el panorama de la situación del comercio comunitario en relación con el comercio mundial y con los principales países proveedores/clientes.

La fuente principal de estas series son los datos transmitidos por los distintos países a las Naciones Unidas, la OCDE y el sistema monetario internacional (SMI). Están elaboradas de conformidad con las recomendaciones internacionales de la ONU y expresadas en dólares. No están armonizadas a nivel comunitario y, por lo tanto, existen diferencias con los datos presentados en los cuadros 1 a 8.

En la «Guía del usuario de las estadísticas del comercio exterior», que se publica en todas las lenguas comunitarias, se encuentra a disposición del lector un catálogo de todas las publicaciones del comercio exterior de Eurostat, así como las condiciones de suscripción y una relación de direcciones útiles.

Territorio estadístico

A partir de octubre de 1990, los datos del comercio exterior de la República Federal de Alemania, los demás Estados miembros y EUR 12 responden a la situación territorial de la República Federal de Alemania desde el día 3 de octubre de 1990.

Nota

La presente publicación de Eurostat, en las nueve lenguas de la Comunidad, constituye un anexo metodológico a las estadísticas mensuales del comercio exterior; se presenta en una edición aparte, en forma de Glosario, que se enviará a los suscriptores y que podrá obtenerse solicitándolo a Eurostat. El contenido es el siguiente:

Prefacio

Índices

Índice de contenido del boletín mensual

Relación de mercancías (CTCl, rev. 3)

Geonomenclatura

Zonas económicas

Fuentes

Comentario	XVI
Gráficos	XXI
Cuadros (entre paréntesis figura el número de los cuadros del boletín mensual)	
1 (1) Resumen general del comercio de la CE por países	2
2 Evolución del comercio de la CE con sus principales clientes y proveedores extracomunitarios, clasificados en función de sus valores respectivos 1992	8
3 (3) Resumen general del comercio de la CE por productos	9
Evolución del comercio de la CE por países:	
4 (5) Mundial, intra y extracomunitario	10
5 (6) Intracomunitario por países miembros	18
6 (7) Principales zonas:	
Clase 1: Terceros países industrializados occidentales	30
AELC (Asociación Europea de Libre Comercio)	32
Estados Unidos	34
Japón	36
Clase 2: Países en vías de desarrollo	38
Países ACP (Estados de África, del Caribe y del Pacífico)	40
Clase 4: Países de Europa central y del este	42
Clase 5: Países de América y Asia con comercio de Estado	44
Cuenca mediterránea	46
Países de la OPEP	48
América latina	50
Países de la ANASE (Asociación de Naciones de Asia del Sudeste)	52
Evolución del comercio de la CE por productos:	
7 (8) Secciones de la CTCl: Mundial, intercambio intracomunitario, comercio extracomunitario	
0: Productos alimenticios y animales vivos	54
1: Bebidas y tabaco	58
2: Materias primas no comestibles	62
3: Productos energéticos	66
4: Aceites, grasas y ceras	70
5: Productos químicos	74
6: Manufacturas clasificadas por materias	78
7: Máquinas y material de transporte	82
8: Manufacturas diversas	86
8 (11) Índices de volumen y de valor medio: resumen CE	90
Intercambios intracomunitarios	
Comercio extracomunitario	
Clase 1: Terceros países industrializados occidentales	
Clase 2: Países en vías de desarrollo	
Clase 3: Países de comercio de Estado	
Tipos de cambio:	
9 (13) Estados miembros, Estados Unidos de América, Japón y Suiza	92
CE y comercio mundial:	
A Comercio por países	94
B Comercio por productos	96
C Procedencia y destino de las exportaciones mundiales	98
D Evolución del comercio de los principales terceros países	100
E Procentaje de la CE y de principales clientes y proveedores extracomunitarios en el comercio de cada país	104
Geonomenclatura	112
Zonas económicas	118
Fuentes	122

Notas

Gráfico, página 41:

Ø: Media móvil de 5 años

Tab. 8:

Nota 1: Los índices, encadenados anualmente, se refieren a EUR 9 hasta diciembre de 1981, a EUR 10 hasta diciembre de 1985 y a EUR 12 desde entonces.

Tab. A:

Nota 1: Excluido el comercio de países de economía planificada.

Nota 2: Secciones 0-8 de la CTCl.

Tab. C:

Nota 1: Incluido Israel, excluida Turquía.

Nota 2: Incluida Turquía, excluido Israel.

Nota 3: A partir de 1986, incluidos España y Portugal.

Tab. B:

Nota a: 1988-1991, CTCl, rev. 3; rev. 2 para Estados Unidos (1988), Unión Soviética (1988/1989), Taiwán (1988) y Hong Kong (1988/1989).

Tab. E:

Nota *: cifras derivadas de los países asociados.

Abreviaturas y signos

0:	Dato inferior a la mitad de la unidad utilizada
Mio:	Millón
Mrd:	Mil millones
ECU:	Unidad de cuenta europea
Eurostat:	Oficina Estadística de las Comunidades Europeas
CTCl:	Clasificación tipo del comercio internacional, revisión 2 (a partir de 1988: revisión 3)

Ziel des vorliegenden Jahrbuchs ist es, dem Leser einen umfassenden und anschaulichen Überblick über die wichtigsten Ergebnisse der Außenhandelsstatistik der Gemeinschaft zu geben.

Es ist dazu in drei Teile gegliedert:

— Kommentar und Grafiken

Zu Anfang der Veröffentlichung werden die Entwicklung des Handels und seine Struktur mit Hilfe von Grafiken illustriert und die Ergebnisse des Jahres 1992 kommentiert.

— Der Handel der Gemeinschaft

Der erste Tabellenteil (Tabellen 1 bis 8) gibt die wichtigsten Ergebnisse der Gemeinschaftsstatistik über die Entwicklung des Außenhandels der Gemeinschaft und des Handels zwischen ihren Mitgliedstaaten wieder. Dabei wird die Verflechtung mit den Partnerländern und den einzelnen Wirtschaftszonen sowie der Handel nach großen Gütergruppen entsprechend den Teilen und Abschnitten der SITC dargestellt.

Im diesjährigen Jahrbuch werden die Reihen ab 1958 veröffentlicht, die auf das Europa der zwölf Mitgliedstaaten (EUR 12), einschließlich Spaniens und Portugals, umgestellt worden sind, um den zeitlichen Vergleich der inner- und außergemeinschaftlichen Daten zu ermöglichen.

Außerdem sind eine größere Anzahl von Kennzahlen zur Entwicklung und Struktur des Handels aufgenommen worden.

Die Gemeinschaftsstatistik wird von Eurostat aufgrund der Statistiken erstellt, die von den Mitgliedstaaten seit 1978 nach einer gemeinsamen Methodik entsprechend der Verordnung (EWG) Nr. 1736/75 des Rates übermittelt werden. Alle Wertangaben werden von Eurostat in Ecu mit Hilfe der Umrechnungskurse berechnet, die in Tabelle 9 wiedergegeben sind.

Um das Lesen des Jahrbuchs zu erleichtern, ist hier auf die Wiedergabe des methodischen Beiwerks verzichtet worden. Der Leser findet alle Bemerkungen dazu im Leitfaden für den Benutzer der Außenhandelsstatistik und im Glossar zur Monatsstatistik.

Die in diesem Teil nachgewiesenen Reihen stellen eine Ergänzung des Monatsbulletins der Außenhandelsstatistik dar, in dem über die kurzfristige monatliche und vierteljährliche Entwicklung regelmäßig berichtet wird. Detaillierte Ergebnisse auf dem kleinsten Niveau der Warensystematiken werden vierteljährlich auf Mikrofilm veröffentlicht.

Die Außenhandelsstatistiken werden auch über die Datenbanken von Eurostat (Cronos und Comext) on line verbreitet. Ab April 1991 werden die detaillierten Gemeinschaftsstatistiken für die 13 vorangegangenen Monate, für die Daten verfügbar sind, jeweils monatlich auf CD-ROM Comext verbreitet.

— Die Stellung der Gemeinschaft im Welthandel

Der dritte Teil (Tabellen A—E) behandelt die Stellung des Handels der Gemeinschaft im Welthandel und im Handel der wichtigsten Partnerländer.

Die Hauptquelle für diese Reihen sind die Daten, die die Länder an die Vereinten Nationen, die OECD und den Internationalen Währungsfonds (IWF) senden. Sie folgen den internationalen Empfehlungen der UNO und sind in Dollar ausgedrückt. Sie sind nicht auf EG-Ebene harmonisiert und unterscheiden sich daher von den in den Tabellen 1—8 wiedergegebenen Daten.

Eine Übersicht über die Außenhandelsveröffentlichungen von Eurostat sowie die Bezugsbedingungen und Kontaktpersonen enthält der Leitfaden für den Benutzer der Außenhandelsstatistik, der in allen Sprachen der Gemeinschaft erschienen ist.

Statistisches Erhebungsgebiet

Von Oktober 1990 an betreffen die Ergebnisse des Außenhandels der Bundesrepublik Deutschland, die der übrigen Mitgliedstaaten und von EUR 12 die Bundesrepublik Deutschland nach dem Gebietsstand ab dem 3. Oktober 1990.

Hinweis

Eurostat veröffentlicht in den neun Sprachen der Gemeinschaft das methodische Beiwerk der Monatsstatistik des Außenhandels in einem gesonderten „Glossar“ — das jedem Abonnement beigegeben wird und bei Eurostat angefordert werden kann — mit folgendem Inhalt:

Vorwort

Indizes

Inhaltsverzeichnis des Monatsbulletins

Liste der Waren (SITC, Rev. 3)

Geonomenklatur

Wirtschaftsräume

Quellen

Kommentar	XVII
Grafiken	XXI
Tabellen: (In Klammern die Nummern der Tabellen des Monatsbulletins)	
1 (1) Gesamtüberblick über den Handel der EG nach Ländern	2
2 Entwicklung des Handels der EG mit den wichtigsten Partnern Extra-EG nach dem jeweiligen Wert im Jahre 1992	8
3 (3) Gesamtüberblick über den Handel der EG nach Waren	9
Entwicklung des Handels der EG nach Ländern:	
4 (5) Welt, Intra- und Extra-EG	10
5 (6) Intra-EG nach Mitgliedsstaaten	18
6 (7) Wichtigste Gebiete:	
Klasse 1: Industrialisierte westliche Drittländer	30
EFTA-Länder	32
Vereinigte Staaten	34
Japan	36
Klasse 2: Entwicklungsländer	38
AKP-Länder	40
Klasse 4: Mittel- und osteuropäische Länder	42
Klasse 5: Staatshandelsländer Lateinamerikas und Asiens	44
Mittelmeerbecken	46
OPEC-Länder	48
Lateinamerika	50
ASEAN-Länder	52
Entwicklung des Handels der EG nach Waren:	
7 (8) SITC-Teile. Welt, Binnenaustausch, Extra-EG-Handel	
0: Nahrungsmittel und lebende Tiere	54
1: Getränke und Tabak	58
2: Rohstoffe	62
3: Mineralische Brennstoffe	66
4: Öle, Fette und Wachse	70
5: Chemische Erzeugnisse	74
6: Bearbeitete Waren, nach Beschaffenheit gegliedert	78
7: Maschinen und Fahrzeuge	82
8: Verschiedene bearbeitete Waren	86
8 (11) Indizes des Volumens und der Durchschnittswerte: EG-Übersichtstabelle	90
Binnenaustausch	
Extra-EG-Handel	
Klasse 1: Industrialisierte westliche Drittländer	
Klasse 2: Entwicklungsländer	
Klasse 3: Staatshandelsländer	
Umrechnungskurse:	
9 (13) Mitgliedstaaten, Vereinigte Staaten von Amerika, Japan und Schweiz	92
EG und Welthandel:	
A Handel nach Ländern	94
B Handel nach Waren	96
C Weltausfuhr nach Herkunft und Bestimmung	98
D Entwicklung des Handels der wichtigsten Drittländer	100
E Anteil der EG und der wichtigsten Partner Extra-EG am Handel der einzelnen Länder	104
Geonomenklatur	112
Wirtschaftsräume	118
Quellen	122



Fußnoten

Grafik, Seite 41:

∅: Gleitende 5-Jahres-Durchschnitte.

Tab. 8:

Note 1: Die Indizes, die jährlich verkettet werden, beziehen sich bis Dezember 1981 auf EUR 9, bis Dezember 1985 auf EUR 10 und danach auf EUR 12.

Tab. A:

Note 1: Ohne den Handel der Staatshandelsländer.

Note 2: SITC-Teile 0—8.

Tab. B:

Note a: 1988—1991: SITC, Rev. 3; Rev. 2 für die Vereinigten Staaten (1988), die Sowjetunion (1988/89), Taiwan (1988) und Hongkong (1988/89).

Tab. C:

Note 1: Einschließlich Israels, ohne Türkei.

Note 2: Einschließlich der Türkei, ohne Israel.

Note 3: Von 1986 an einschließlich Portugals und Spaniens.

Tab. E:

Note *: Abgeleitete Angaben der Partnerländer.

Zeichen und Abkürzungen

0:	Weniger als die Hälfte der verwendeten Einheit
Mio:	Million
Mrd:	Milliarde
ECU:	Europäische Währungseinheit
Eurostat:	Statistisches Amt der Europäischen Gemeinschaften
SITC:	Internationales Warenverzeichnis für den Außenhandel, Rev. 2 (ab 1988: Rev. 3)

Prefazione all'annuario 1993

Scopo del presente annuario è quello di fornire al lettore una rassegna agevole e completa sui dati salienti della statistica del commercio estero della Comunità.

A questo scopo, esso è articolato in tre parti:

— Commenti e grafici

All'inizio della pubblicazione viene illustrata, con l'ausilio di grafici, l'evoluzione del commercio con la relativa struttura e se ne commentano i risultati per l'anno 1992.

— Il commercio della Comunità

La prima serie di tabelle (tabelle da 1 a 8) fornisce i principali risultati della statistica comunitaria sull'evoluzione del commercio estero della Comunità e sull'interscambio commerciale tra i suoi paesi membri. Vi si documenta anche l'interconnessione con i paesi partner e le singole zone economiche nonché il commercio per grandi gruppi merceologici secondo le suddivisioni e le sezioni della CTCl.

Nell'annuario relativo all'anno in corso, vengono riprodotte le serie a partire dal 1958, che sono state adeguate all'Europa dei Dodici (EUR 12), comprendente quindi anche Spagna e Portogallo, per consentire la comparazione temporale dei dati intra ed extracomunitari.

La statistica comunitaria viene prodotta dall'Eurostat sulla base di statistiche che, dal 1978, gli vengono trasmesse dagli Stati membri secondo una metodologia comune stabilita dal regolamento (CEE) n. 1736/75 del Consiglio. Tutti i dati relativi ai valori vengono calcolati dall'Eurostat in ecu, in base a tassi di conversione riprodotti nella tabella 9.

Per non appesantire la lettura dell'annuario, si è rinunciato a riprodurre la parte metodologica. Il lettore troverà

tutte le indicazioni nella «Guida dell'utente della statistica sul commercio estero» e nel glossario sulla statistica mensile.

Le serie riprodotte in questa parte rappresentano un completamento del Bollettino mensile del commercio estero, che fornisce regolarmente un quadro dell'evoluzione a breve termine, mensile e trimestrale. Risultati particolareggiati per il livello di massima disaggregazione vengono pubblicati, trimestralmente, su microschede.

Le statistiche sul commercio estero vengono anche diffuse «on-line» tramite le banche dati di Eurostat (Cronos e Comext). Da aprile 1991 le statistiche comunitarie analitiche per gli ultimi tredici mesi disponibili vengono diffuse mensilmente tramite CD-ROM Comext.

— La posizione della Comunità nel commercio mondiale

La terza parte (tabelle da A a E) riguarda la posizione del commercio della Comunità nell'ambito dell'interscambio mondiale e nel commercio dei più importanti paesi partner.

La fonte principale di questa serie sono i dati che i singoli paesi inviano alle Nazioni Unite, all'Ocse ed al Fondo monetario internazionale (FMI). Essi vengono compilati secondo le raccomandazioni internazionali dell'ONU e sono espressi in dollari. Non sono armonizzati con i dati forniti a livello europeo e si differenziano pertanto da quelli pubblicati nelle tabelle da 1 a 8.

Una rassegna delle pubblicazioni dell'Eurostat relative al commercio estero, le condizioni per ottenerle e le persone da contattare si trova nella «Guida dell'utente», pubblicata in tutte le lingue della Comunità.

Territorio statistico

Dall'ottobre 1990 i dati relativi al commercio estero della RF di Germania, degli altri Stati membri e di EUR 12 riguardano la RF di Germania nella situazione territoriale che si è configurata dal 3 ottobre 1990.

AVVERTENZA

L'Eurostat pubblica, nelle nove lingue della Comunità, la parte metodologica delle statistiche mensili del commercio estero in un «glossario» a parte fornito ad ogni abbonato. Il glossario, che può essere richiesto all'Eurostat, si articola nelle seguenti parti:

Prefazione

Indici

Sommario del Bollettino mensile

Elenco dei prodotti (CTCl, rev. 3)

Geonomenclatura

Zone economiche

Fonti

INDICE

Commenti	XVIII
Grafici	XXI
Tavole: (fra parentesi il numero della tavola del Bollettino mensile)	
1 (1) Riepilogo generale del commercio della CE per paese	2
2 Andamento del commercio della CE con i principali partner extra CE classificati secondo i rispettivi valori del 1992	8
3 (3) Riepilogo generale del commercio della CE per prodotti	9
Andamento del commercio della CE per paese:	
4 (5) Mondo, intra ed extra CE	10
5 (6) Intra CE per paese membro	18
6 (7) Zone principali:	
Classe 1: Paesi terzi occidentali industrializzati	30
Efta (AELS)	32
Stati Uniti	34
Giappone	36
Classe 2: Paesi in via di sviluppo	38
Paesi ACP	40
Classe 4: Paesi dell'Europa centrale e orientale	42
Classe 5: Paesi dell'America e dell'Asia a commercio di stato	44
Bacino mediterraneo	46
Paesi Opep	48
America latina	50
Paesi Asean	52
Andamento del commercio della CE per prodotti:	
7 (8) Sezioni della CTCl: Mondo, scambi intra CE, commercio extra CE	
0: Prodotti alimentari ed animali vivi	54
1: Bevande e tabacchi	58
2: Materie non lavorate non commestibili	62
3: Prodotti energetici	66
4: Oil, grassi e cere	70
5: Prodotti chimici	74
6: Manufatti classificati per materie	78
7: Macchine e materiale da trasporto	82
8: Manufatti vari	86
8 (11) Indici di volume e del valore medio: sommario CE	90
Scambi intra CE	
Commercio extra CE	
Classe 1: Paesi terzi occidentali industrializzati	
Classe 2: Paesi in via di sviluppo	
Classe 3: Paesi a commercio di Stato	
Tassi di conversione:	
9 (13) Paesi membri, Stati Uniti d'America, Giappone e Svizzera	92
CE e commercio mondiale:	
A Commercio per paese	94
B Commercio per prodotti	96
C Provenienza e destinazione delle esportazioni mondiali	98
D Andamento del commercio dei principali paesi terzi	100
E Quota della CE e dei principali partner extra CE nel commercio di ogni paese	104
Geonomenclatura	112
Zone economiche	118
Fonti	122

Índice

Comentário	XIX
Gráficos	XXI
Quadros (Entre parêntesis indica-se o número dos quadros do boletim mensal)	
1 (1) Resumo geral do comércio da CE por países	2
2 Evolução do comércio da CE com seus principais parceiros extra-CE, classificados segundo os respectivos valores em 1992	8
3 (3) Resumo geral do comércio da CE por produtos	9
Evolução do comércio da CE por países:	
4 (5) Mundo, intra e extra-CE	10
5 (6) Intra-CE por países membros	18
6 (7) Principais zonas:	
Classe 1: países terceiros ocidentais industrializados	30
AECL	32
Estados Unidos	34
Japão	36
Classe 2: países em vias de desenvolvimento	38
Países ACP	40
Classe 4: países da Europa Central e de Leste	42
Classe 5: países da América e Ásia com comércio de Estado	44
Bacia mediterrânica	46
Países da OPEP	48
América Latina	50
Países da ASEAN	52
Evolução do comércio da CE por produtos:	
7 (8) Secções da CTCl: mundo, trocas intra-CE, comércio extra-CE	
0: Produtos alimentares e animais vivos	54
1: Bebidas e tabaco	58
2: Matérias brutas não comestíveis	62
3: Produtos energéticos	66
4: Óleos, gorduras e ceras	70
5: Produtos químicos	74
6: Artigos manufacturados classificados por matérias	78
7: Máquinas e material de transporte	82
8: Artigos diversos manufacturados	86
8 (11) Índices de volume e do valor médio: CE sumário	90
Trocas intra-CE	
Comércio extra-CE	
Classe 1: países terceiros ocidentais industrializados	
Classe 2: países em vias de desenvolvimento	
Classe 3: países de comércio de Estado	
Taxas de conversão:	
9 (13) Estados-membros, Estados Unidos da América, Japão e Suíça	92
CE e comércio mundial:	
A Comércio por países	94
B Comércio por produtos	96
C Origem e destino das exportações mundiais	98
D Evolução do comércio dos principais países terceiros	100
E Participação da CE dos principais parceiros extra-CE no comércio de cada país	104
Geonomenclatura	112
Zonas económicas	118
Fontes	122

Prefácio ao anuário 1993

O objectivo da presente publicação consiste em fornecer ao leitor uma visão global e clara acerca dos mais importantes resultados das estatísticas do comércio externo da Comunidade.

A obra encontra-se dividida em três partes:

— Comentários e gráficos

O trabalho abre com uma panorâmica da estrutura e da evolução do comércio externo, ilustrada por diversos gráficos e acompanhada de comentários acerca dos mais importantes acontecimentos que, nesta matéria, marcaram o ano de 1992.

— O comércio da Comunidade

O primeiro grupo de quadros (quadros 1 a 8) apresenta os mais importantes dados das estatísticas comunitárias acerca da evolução do comércio externo da Comunidade e do comércio entre os seus Estados-membros. Ao mesmo tempo, destaca as relações de troca que se estabelecem entre países parceiros e as várias zonas económicas, e apresenta o comércio por grandes grupos de produtos de acordo com as secções e divisões da CTCL. Na presente edição do anuário publicam-se as séries estatísticas a partir de 1958, que, pela primeira vez, foram devidamente adaptadas à Europa dos doze Estados-membros (EUR 12), incluindo Espanha e Portugal, por forma a tornar possível o estabelecimento de comparações no tempo dos dados intra e extracomunitários.

As estatísticas comunitárias são elaboradas pelo Eurostat com base nos dados que lhe são fornecidos pelos Estados-membros desde 1978, nos termos de uma metodologia comum de acordo com o Regulamento (CEE) nº 1736/75 do Conselho. Todos os valores são convertidos em ecus pelo Eurostat, com base nas taxas apresentadas no quadro 9.

A fim de não dificultar a leitura do presente anuário, renunciou-se à apresentação dos aspectos metodológi-

cos. O leitor poderá encontrar todas as indicações úteis no «Guia do utilizador das estatísticas do comércio externo» e no glossário das estatísticas mensais.

As séries estatísticas apresentadas na presente publicação constituem um complemento dos boletins mensais das estatísticas do comércio externo, os quais fornecem regularmente informações relativas à evolução a curto prazo (mensal e trimestral). Os resultados ao nível da discriminação das nomenclaturas de mercadorias são publicados trimestralmente em microfichas.

As estatísticas do comércio externo são divulgadas «on-line» através das bases de dados do Eurostat (Cronos e Comext). A partir do mês de Abril de 1991, as estatísticas comunitárias pormenorizadas, relativas aos treze últimos meses disponíveis, são difundidas mensalmente por intermédio do CD-ROM Comext.

— A posição da Comunidade no comércio mundial

A terceira parte (quadros A-E) é dedicada ao lugar que ocupa o comércio comunitário no comércio mundial e no comércio dos seus mais importantes parceiros.

A principal fonte destas séries estatísticas são os dados que cada país fornece às Nações Unidas, à OCDE e ao Fundo Monetário Internacional (FMI). De acordo com recomendações da ONU, os dados exprimem-se em dólares. Não se encontram harmonizados ao nível da Comunidade Europeia, no que se distinguem daqueles que são apresentados nos quadros 1 a 8.

O «Guia do utilizador das estatísticas do comércio externo», publicado em todas as línguas da Comunidade, fornece uma informação acerca das mais importantes publicações do Eurostat no domínio do comércio externo, da forma de as obter e das pessoas a contactar.

Território estatístico

A partir de Outubro de 1990, os dados do comércio externo da República Federal da Alemanha, dos outros Estados-membros e de EUR 12 dizem respeito à República Federal da Alemanha, considerando a sua situação territorial a partir de 3 de Outubro de 1990.

Nota

O Eurostat publica, nas nove línguas da Comunidade, um suplemento metodológico das estatísticas mensais do comércio externo, o qual é enviado aos subscritores podendo igualmente ser obtido junto do Eurostat, e que apresenta o seguinte conteúdo:

Prefácio

Índices

Índice do Boletim Mensal

Lista de produtos (CTCL, rev. 3)

Geonomenclatura

Zonas económicas

Fontes

Índice

Comentário	XIX
Gráficos	XXI
Quadros (Entre parêntesis indica-se o número dos quadros do boletim mensal)	
1 (1) Resumo geral do comércio da CE por países	2
2 Evolução do comércio da CE com seus principais parceiros extra-CE, classificados segundo os respectivos valores em 1992	8
3 (3) Resumo geral do comércio da CE por produtos	9
Evolução do comércio da CE por países:	
4 (5) Mundo, intra e extra-CE	10
5 (6) Intra-CE por países membros	18
6 (7) Principais zonas:	
Classe 1: países terceiros ocidentais industrializados	30
AECL	32
Estados Unidos	34
Japão	36
Classe 2: países em vias de desenvolvimento	38
Países ACP	40
Classe 4: países da Europa Central e de Leste	42
Classe 5: países da América e Ásia com comércio de Estado	44
Bacia mediterrânica	46
Países da OPEP	48
América Latina	50
Países da ASEAN	52
Evolução do comércio da CE por produtos:	
7 (8) Secções da CTCl: mundo, trocas intra-CE, comércio extra-CE	
0: Produtos alimentares e animais vivos	54
1: Bebidas e tabaco	58
2: Matérias brutas não comestíveis	62
3: Produtos energéticos	66
4: Óleos, gorduras e ceras	70
5: Produtos químicos	74
6: Artigos manufacturados classificados por matérias	78
7: Máquinas e material de transporte	82
8: Artigos diversos manufacturados	86
8 (11) Índices de volume e do valor médio: CE sumário	90
Trocas intra-CE	
Comércio extra-CE	
Classe 1: países terceiros ocidentais industrializados	
Classe 2: países em vias de desenvolvimento	
Classe 3: países de comércio de Estado	
Taxas de conversão:	
9 (13) Estados-membros, Estados Unidos da América, Japão e Suíça	92
CE e comércio mundial:	
A Comércio por países	94
B Comércio por produtos	96
C Origem e destino das exportações mundiais	98
D Evolução do comércio dos principais países terceiros	100
E Participação da CE dos principais parceiros extra-CE no comércio de cada país	104
Geonomenclatura	112
Zonas económicas	118
Fontes	122

Notas de pé de página

Gráfico, p. 41:

∅: Média variável de 5 anos

Tab. 8:

Nota 1: os índices que são ligados anualmente referem-se à EUR 9 até Dezembro de 1981, à EUR 10 até Dezembro de 1985 e à EUR 12 após essa data.

Tab. A:

Nota 1: não inclui o comércio dos países de economia planificada.

Nota 2: secções 0-8 da CTCL.

Tab. B:

Nota a: 1988-1991: CTCL, rev. 3; rev. 2 para os Estados Unidos (1988), União Soviética (1988/1989), Taiwan (1988) e Hong-Kong (1988/1989).

Tab. C:

Nota 1: inclui Israel, não inclui a Turquia.

Nota 2: inclui a Turquia, não inclui Israel.

Nota 3: a partir de 1986, inclui Portugal e Espanha.

Tab. E:

Nota *: valores resultantes dos países parceiros

Sinais e abreviaturas utilizados

0:	dado inferior a metade da unidade utilizada
Mio:	milhão
Mrd:	bilhão
ECU:	unidade monetária europeia
Eurostat:	Serviço de Estatística das Comunidades Europeias
SITC:	Classificação-tipo para o comércio internacional, revisão 2 (a partir de 1988: revisão 3)

Comentarios y gráficos

Kommentar und Grafiken

Commenti e grafici

Comentários e gráficos

Comentario: comercio de la CEE en 1992.

El déficit extracomunitario del año 1992 ascendió a 52 100 millones de ecus, frente a un déficit de 70 500 millones en 1991, cuando los intercambios comunitarios se vieron profundamente afectados por la unificación alemana y la guerra del Golfo. La diferencia entre el índice de evolución de las exportaciones y las importaciones, que era de -6 puntos en 1991, se convirtió en positiva en 1992 superando los 4 puntos. Las importaciones extracomunitarias experimentaron una pequeña reducción en valor (-1,3 %) comparadas con el nivel elevado que tenían en 1991. El coste del abastecimiento de petróleo crudo para la Comunidad se incrementó en casi un 9 % en ecus por barril entre 1991 y 1992, y contribuyó a la inflexión de las importaciones en valor. Las importaciones extracomunitarias en volumen sufrieron pocas variaciones en 1992 (0,8 %). Las exportaciones en valor progresaron un 2,9 % en 1992, tras dos años de evolución débil. Esta progresión en valor estuvo acompañada por un aumento de los volúmenes exportados del 1,4 % en 1992, mientras que en 1990 y 1991 experimentaron casi una estabilidad.

En 1992, el déficit de los intercambios entre la Comunidad y los países industrializados alcanzó las mismas proporciones que el déficit extracomunitario (respectivamente -48 000 millones de ecus y -52 100 millones de ecus). El comercio con Japón determinó en gran medida el nivel total del déficit comunitario con los países industrializados, con un saldo de -31 000 millones de ecus para el año 1992.

El balance de los intercambios con los países industrializados mejoró en cerca de 3 000 millones de ecus en relación con 1991; el déficit con Estados Unidos se redujo en 8 000 millones de ecus y ascendió a -13 000 millones. Las importaciones procedentes de Estados Unidos variaron un 5,6 % en valor y un 7 % en volumen. Las exportaciones en valor destinadas a Estados Unidos aumentaron un 3,8 % con respecto a 1991, a pesar de la caída del dólar en relación con el ecu (-4,6 %), lo cual encareció el precio de los productos comunitarios. Los volúmenes exportados hacia Estados Unidos se incrementaron en un 2 %.

El déficit con Japón creció en cerca de 1 000 millones de ecus. Las importaciones comunitarias procedentes de Japón no se modificaron en valor con respecto a 1991, pero experimentaron un descenso neto en volumen (-7 %), mientras que varió poco la paridad yen-ecu entre 1991 y 1992. Las exportaciones destinadas a Japón experimentaron un gran cambio: -7,4 % en valor en relación con 1991 y -10 % en volumen.

Por segundo año consecutivo, el saldo de los intercambios con los países de la AELC fue deficitario en 1992 y se acercó a -4 000 millones de ecus frente a -2 000 millones en 1991. Las importaciones procedentes de los países de la AELC aumentaron un 0,8 % en valor y un 2 % en volumen. Las exportaciones hacia esos países cedieron un 1,1 % en valor en relación a 1991 y un 2 % en volumen.

En 1992, el saldo del comercio con los países en vías de desarrollo pasó a ser excedentario en 7 000 millones de ecus, lo cual supone un aumento de cerca de 15 000 millones en comparación con 1991. La mitad de esa mejora se debió al reequilibrio de los intercambios con los países de la OPEP. Las importaciones procedentes de esos países se mantuvieron estables en volumen con respecto a 1991 y cayeron un 8,8 % en valor, lo cual se refleja en la reducción del coste de abastecimiento de la Comunidad en petróleo crudo (-9 % en ecus por barril). Las exportaciones destinadas a los países de la OPEP aumentaron netamente: 7 % en valor y 4 % en volumen. El balance de los intercambios con los países ACP mejoró en 2 300 millones de ecus en relación con 1991 y sigue siendo ligeramente negativo (-900 millones de ecus). Las importaciones de los países ACP, estables en volumen, registraron un descenso del 6,2 %, mientras que las exportaciones destinadas a esos países crecieron en valor (7 %) y en volumen (4 %).

El comercio con los países de la cuenca mediterránea arrojó un excedente superior a 4 000 millones de ecus, frente a 2 400 millones en 1991. Los volúmenes intercambiados con esos países variaron poco comparados con 1991. Las importaciones y exportaciones en valor decrecieron un 5 % y un 1 % respectivamente.

El déficit con los NPI asiáticos fue de 2 100 millones de ecus (-4 800 millones en 1991). En 1992, las importaciones procedentes de los NPI asiáticos descendieron un 2,7 % en valor y en volumen con respecto al nivel elevado de 1991. Las exportaciones hacia esos países progresaron claramente (7 % en valor y 6 % en volumen).

Los intercambios comunitarios con los países de Europa central y oriental fueron deficitarios en 1 400 millones de ecus en 1992. Este déficit anual se compensó en relación con los tres años anteriores en los que se situó en cerca de 3 000 millones de ecus. Las importaciones procedentes de esos países crecieron un 5,7 % en valor, con menor intensidad que las exportaciones que se les destinan (10,4 %).

El déficit comercial de los intercambios con China se aproximó a 10 000 millones de ecus en 1992, lo que supone un descenso de 500 millones con respecto a 1991.

El excedente de los productos manufacturados se aproximó a 39 000 millones de ecus en 1992, es decir más de 11 000 millones de ecus que en 1991, progreso debido principalmente a los intercambios de máquinas y material de transporte (CTCI 7). Efectivamente, el balance de esta partida ascendió a 34 400 millones de ecus en 1992, frente a los 24 400 millones de ecus en 1991. El comercio de productos químicos (CTCI 5) arrojó un excedente de 20 300 millones de ecus, 2 000 más que en 1991. El déficit de la partida «otros productos manufacturados» (CTCI 6 + 8) se mantuvo similar a su nivel de 1991: -15 800 millones de ecus. La disminución de la factura energética (-54 300 millones) contribuyó con 6 500 millones de ecus a la recuperación del saldo extracomunitario. Los intercambios de productos alimenticios (CTCI 0 + 1) registran un déficit de 4 800 millones de ecus, lo cual supone un alivio de 2 200 millones en relación con 1992, pero se acerca a los niveles de 1989 y 1990. El déficit de las materias primas (CTCI 2 + 4) se estabilizó en 24 400 millones de ecus.

La evolución de las importaciones extracomunitarias en valor se moderó gracias al descenso de las importaciones de productos energéticos (-9%), mientras que los productos manufacturados importados experimentaron un ligero ascenso. Las importaciones de máquinas y material de transporte se redujeron un 1,4 % en valor y un 5 % en volumen, mientras que las de «otros productos manufacturados» aumentaron un 1,6 % en valor y un 4 % en volumen. Las importaciones de productos químicos se incrementaron un 4,3 % en valor y un 3 % en volumen. Los productos alimenticios importados progresaron un 4 % en valor y no variaron en volumen. El flujo de materias primas importadas aumentó un 3 % en volumen, pero su valor se redujo en 2,5 % con respecto a 1991.

Las exportaciones de máquinas y material de transporte, cuyo volumen se mantuvo similar al de 1991, registraron una progresión del 4,6 % en valor. La evolución de las exportaciones de productos químicos fue clara en 1992 (4,6 % en valor y 4 % en volumen). Los «otros productos manufacturados» exportados aumentaron ligeramente, tanto en valor como en volumen (1,5 %). Los productos alimenticios participaron en el crecimiento de las exportaciones extracomunitarias en 1992: dicha partida registró una evolución del 8 % en valor y del 2 % en volumen.

El comercio intracomunitario progresó casi un 2 % en relación con 1991 y evolucionó con más firmeza que las importaciones extracomunitarias, las cuales disminuyeron un 1,3 % en valor en 1992. En términos de volumen, el comercio intracomunitario experimentó una progresión algo más fuerte que las importaciones extracomunitarias (1,4 % frente a 0,8 %).

En 1992, el saldo intracomunitario de los Países Bajos fue de 14 800 millones de ecus, 2 300 millones menos que en 1991. Alemania registró un excedente intracomunitario de 6 300 millones de ecus, frente a los 2 600 millones de ecus de 1991. Los balances intracomunitarios de Irlanda y Dinamarca fueron respectivamente de 4 100 millones y 2 100 millones de ecus, lo cual supone un aumento de 1 200 millones y 700 millones de ecus en 1992. El déficit intracomunitario de la UEBL se duplicó con respecto a 1991 y se situó en -1 200

millones de ecus en 1992. Los balances intracomunitarios de Italia, Portugal, Grecia y Reino Unido son deficitarios todos ellos en cerca de 6 000 millones de ecus. Los saldos de Italia y el Reino Unido descendieron respectivamente en 2 000 millones y 4 600 millones de ecus, mientras que el de Portugal aumentó en 1 200 millones. Los saldos intracomunitarios de Francia y España se situaron en torno a -10 000 millones de ecus en 1992. El déficit francés se redujo en 1 300 millones y el de España se incrementó en 700 millones de ecus.

En 1992, Alemania arrojó el saldo extracomunitario más elevado: 8 500 millones de ecus, con un aumento de 2 300 millones con respecto a 1991. El saldo de Francia mejoró en 7 000 millones de ecus para alcanzar 3 100 millones en 1992. Los intercambios extracomunitarios de Dinamarca obtuvieron un excedente de 2 200 millones de ecus, frente a los 1 100 millones de 1991. Irlanda obtuvo un saldo extracomunitario cercano a los 1 000 millones de ecus, mientras que en 1991 registró un pequeño déficit. El balance de Italia para el comercio extracomunitario se recuperó en 4 600 millones de ecus alcanzando -1 600 millones. Portugal, Grecia y la UEBL registraron un déficit contenido (respectivamente -2 700 millones, -4 100 millones y -5 300 millones de ecus). El saldo de la UEBL mejoró en cerca de 2 000 millones de ecus en relación con 1991. El comercio extracomunitario de España se saldó con un déficit cercano a los 12 000 millones de ecus en 1992, lo que equivale a 700 millones menos que en 1991. Los balances del Reino Unido y los Países Bajos siguieron siendo los más importantes en 1992, con -20 400 millones de ecus y -20 900 millones de ecus.

1. Comercio extracomunitario

	1990	1991	1992
Saldo comercial (cif-fob) en miles de millones de ecus:	-42,9	-70,5	-52,1
Tasa de crecimiento anual en %			
Importaciones: valor	3,6	6,7	-1,3
volumen	5,7	6,9	0,8
Exportaciones: valor	1,6	0,9	2,9
volumen	-0,3	-0,1	-1,4

2. Balanza comercial por socios comerciales por productos (en miles de millones de ecus)

	1990	1991	1992
Total extracomunitario	-42,9	-70,5	-52,1
por socios comerciales:			
- países industrializados	-25,5	-51,1	-48,0
Estados Unidos	-8,6	-20,7	-12,9
Japón	-8,6	-20,7	-12,8
AELC	2,8	-1,9	-3,9
- países en vías de desarrollo	-9,5	-7,7	7,1
ACP	-3,5	-3,2	-0,9
OPEP	-9,5	-7,5	-0,7
cuenca mediterránea	3,3	2,4	4,2
4 NPI asiáticos	-3,1	-4,8	-2,1
- Europa central y oriental	-2,9	-2,7	-1,4
- China	-5,3	-9,4	-9,9
por productos:			
- alimentación (CTCI 0 + 1)	-5,1	-7,0	-4,8
- materias primas (CTCI 2 + 4)	-29,1	-25,5	-24,4
- productos energéticos (CTCI 3)	-59,3	-60,8	-54,3
- productos manufacturados (CTCI 5 a 8)	54,0	27,6	38,9

3. Volúmenes de productos intercambiados (tasa de crecimiento en %)

	1990	1991	1992
Importaciones			
Total extracomunitario	5,7	6,9	0,8
- alimentación (CTCI 0 + 1)	7,9	4,0	4,0
- materias primas (CTCI 2 + 4)	-5,0	-2,1	2,5
- productos energéticos (CTCI 3)	3,0	9,9	0,4
- productos manufacturados (CTCI 5 a 8)	7,9	7,1	0,0
Exportaciones			
Total extracomunitario	-0,3	-0,1	1,4
- alimentación (CTCI 0 + 1)	-2,1	4,8	5,7
- materias primas (CTCI 2 + 4)	-3,5	7,4	5,9
- productos energéticos (CTCI 3)	5,8	-4,8	8,1
- productos manufacturados (CTCI 5 a 8)	-0,2	-0,6	-0,6

4. Comercio intracomunitario (tasa de crecimiento anual en %)

	1990	1991	1992
en valor			
comercio intra	6,3	5,9	1,9
importaciones extra	3,6	6,8	-1,3
en volumen			
comercio intra	5,6	4,1	1,2
importaciones extra	5,7	6,9	0,8

Kommentar: EG-Handel im Jahr 1992

Das Außenhandelsdefizit der Gemeinschaft belief sich 1992 auf 52,1 Mrd. ECU, gegenüber 70,5 Mrd. ECU im Vorjahr, als der Handelsverkehr der EG allerdings stark von der deutschen Einigung und dem Golfkrieg beeinflusst wurde. Die Differenz zwischen der Wachstumsrate der Ausfuhren und der der Einfuhren, die 1991 negativ war und 6 Prozentpunkte betrug, war 1992 positiv und lag bei mehr als 4 Prozentpunkten. Die Einfuhren aus Drittländern gingen gegenüber ihrem hohen Vorjahresniveau wertmäßig leicht zurück (-1,3 %). Die Kosten der Rohöleinfuhren der Gemeinschaft sanken zwischen 1991 und 1992 in ECU um fast 9 % je Barrel und trugen damit zu dem Rückgang des Einfuhrwertes bei. Volumenmäßig blieben die Einfuhren aus Drittländern 1992 konstant (+0,8 %). Die Ausfuhren erhöhten sich wertmäßig um 2,9 %, während sie in den beiden Vorjahren nur wenig zugenommen hatten. Das Ausfuhrvolumen, das 1990 und 1991 mehr oder weniger stagniert hatte, stieg 1992 um 1,4 %.

Das Defizit des Handels der Gemeinschaft mit den Industrieländern entsprach 1992 in etwa dem EG-Handelsbilanzdefizit insgesamt (-48 Mrd. ECU gegenüber -52,1 Mrd. ECU) und wurde weitgehend durch den negativen Saldo des Handels mit Japan (-31 Mrd. ECU) bestimmt.

Gegenüber 1991 verbesserte sich das Ergebnis des Handels mit den Industrieländern um fast 3 Mrd. ECU. Das Defizit gegenüber den Vereinigten Staaten nahm um 8 Mrd. ECU auf 13 Mrd. ECU ab. Die Einfuhren aus den Vereinigten Staaten verringerten sich wertmäßig um 5,8 % und volumenmäßig um 7 %. Der Wert der Ausfuhren in die USA stieg im Vergleich zu 1991 um 3,8 %, obwohl der US-Dollar gegenüber dem ECU an Wert verlor (-4,8 %) und die Produkte aus der EG damit teurer wurden. Volumenmäßig nahmen die Ausfuhren in die USA um 2 % zu.

Das Defizit des Handels mit Japan stieg um rund 1 Mrd. ECU. Die Einfuhren der EG aus Japan blieben gegenüber 1991 wertmäßig mehr oder weniger konstant, gingen volumenmäßig jedoch deutlich zurück (-7 %), wobei sich der Wechselkurs des Yen gegenüber dem ECU im gleichen Zeitraum kaum veränderte. Die Ausfuhren nach Japan nahmen sowohl wert- als auch volumenmäßig stark ab (-7,4 % bzw. -10 %).

Der Handel der EG mit den EFTA-Ländern schloß 1992 zum zweiten Mal hintereinander mit einem Defizit ab (-4 Mrd. ECU, gegenüber -2 Mrd. ECU im Vorjahr). Die Einfuhren aus den EFTA-Ländern erhöhten sich wertmäßig um 0,8 % und volumenmäßig um 2 %. Die Ausfuhren in diese Länder verringerten sich wertmäßig um 1,1 % und volumenmäßig um 2 %.

Im Handel mit den Entwicklungsländern erzielte die Gemeinschaft 1992 einen Überschuß von 7 Mrd. ECU und damit ein um fast 15 Mrd. ECU besseres Ergebnis als 1991. Diese Entwicklung ist zu etwa 50 % darauf zurückzuführen, daß der Handel mit den OPEC-Ländern ausgeglichen werden konnte. Die Einfuhren aus diesen Ländern blieben im Vergleich zu 1991 volumenmäßig konstant und gingen wertmäßig aufgrund der gesunkenen Kosten für Rohöllieferungen in die Gemeinschaft (-9 % je Barrel) um deutliche 8,8 % zurück. Die Ausfuhren in die OPEC-Länder weiteten sich wertmäßig um 7 % und volumenmäßig um 4 % aus.

Der Handel der EG mit den AKP-Staaten schloß 1992 erneut mit einem Defizit (-0,9 Mrd. ECU) ab, was gegenüber dem Vorjahr einer Verbesserung um 2,3 Mrd. ECU entspricht. Die Einfuhren aus den AKP-Staaten blieben volumenmäßig konstant, verringerten sich wertmäßig jedoch um 6,2 %. Die Ausfuhren in diese Ländergruppe nahmen sowohl wert- als auch volumenmäßig zu (+7 % bzw. +4 %).

Im Handel mit den Ländern des Mittelmeerraums erzielte die Gemeinschaft einen Überschuß von mehr als 4 Mrd. ECU, gegenüber 2,4 Mrd. ECU im Vorjahr. Das Volumen des Handels mit diesen Ländern blieb im wesentlichen unverändert. Wertmäßig gingen sowohl die Einfuhren als auch die Ausfuhren zurück (-5 % bzw. -1 %).

Der Saldo des Handels mit den asiatischen Schwellenländern war 1992 negativ (-2,1 Mrd. ECU) gegenüber -4,8 Mrd. ECU 1991. Die Einfuhren aus dieser Ländergruppe nahmen verglichen mit ihrem hohen Vorjahresniveau wert- wie volumenmäßig um 2,7 % ab. Die Ausfuhren in diese Länder weiteten sich dagegen deutlich aus (wertmäßig +7 %, volumenmäßig +6 %).

Der Handel der EG mit den Ländern Mittel- und Osteuropas schloß 1992 mit einem Defizit von 1,4 Mrd. ECU ab, während es in den drei vorangegangenen Jahren noch fast 3 Mrd. ECU betragen hatte. Die Einfuhren aus diesen Ländern erhöhten sich wertmäßig um 5,7 %, die Ausfuhren in diese Länder dagegen um 10,4 %.

Das Defizit im Handel mit China betrug 1992 knapp 10 Mrd. ECU und war damit um 0,5 Mrd. ECU höher als im Vorjahr.

Der Überschuß des Handels mit Industrieerzeugnissen war 1992 mit fast 39 Mrd. ECU um mehr als 11 Mrd. ECU höher als 1991 und entfiel im wesentlichen auf den Handel mit Maschinen und Fahrzeugen (SITC 7), wo die Gemeinschaft einen Überschuß von 34,4 Mrd. ECU erzielte, gegenüber 24,4 Mrd. ECU im Vorjahr. Der Handel mit chemischen Erzeugnissen (SITC 5) schloß mit einem Positivsaldo von 20,3 Mrd. ECU ab, der damit um 2 Mrd. ECU höher war als 1991. Das Handelsbilanzdefizit in der Kategorie „Andere Industrieerzeugnisse“ (SITC 6+8) lag mit 15,8 Mrd. ECU in der gleichen Größenordnung wie im Vorjahr. Die niedrigere Energierechnung (-54,3 Mrd. ECU) trug 6,5 Mrd. ECU zur Verbesserung des Handelsbilanzergebnisses der EG bei. Im Handel mit Nahrungsmitteln (SITC 0+1) verzeichnete die EG einen Negativsaldo von 4,8 Mrd. ECU, der um 2,2 Mrd. ECU niedriger war als 1991, aber etwa genauso hoch wie 1989 und 1990. Das Defizit des Handels mit Rohstoffen (SITC 2+4) blieb mit 24,4 Mrd. ECU mehr oder weniger konstant.

Der leichte wertmäßige Rückgang der Einfuhren in die EG ist nicht zuletzt auf den deutlich niedrigeren Wert der Einfuhren von Brennstoffen (-9 %) zurückzuführen; die Einfuhren von Industrieerzeugnissen weiteten sich wertmäßig dagegen leicht aus. Die Einfuhren von Maschinen und Fahrzeugen verringerten sich wertmäßig um 1,4 % und volumenmäßig um 5 %. Bei den „Anderen Industrieerzeugnissen“ war dagegen eine Zunahme des Einfuhrwertes (+1,6 %) wie des Einfuhrvolumens (+4 %) festzustellen. Das gleiche gilt für die Einfuhren von chemischen Erzeugnissen, bei denen die Zuwachsrate +4,3 % bzw. +3 % betrug. Die Nahrungsmittelninfuhren nahmen volumenmäßig um 4 % zu und blieben wertmäßig unverändert. Die Einfuhren von Rohstoffen weiteten sich volumenmäßig um 3 % aus, gingen wertmäßig jedoch um 2,5 % zurück.

Bei den Ausfuhren von Maschinen und Fahrzeugen stand einem im Vergleich zu 1991 praktisch unveränderten Volumen ein wertmäßiger Anstieg um 4,8 % gegenüber. Die Ausfuhren von chemischen Erzeugnissen nahmen 1992 wertmäßig um 4,8 % und volumenmäßig um 4 % zu. Bei den „Anderen Industrieerzeugnissen“ war der Anstieg der Ausfuhren dagegen geringer (wert- und volumenmäßig +1,5 %). Mit einer wertmäßigen Zuwachsrate von +8 % und einem Volumenanstieg um 2 % trug auch die Kategorie Nahrungsmittel 1992 zur Ausweitung der Ausfuhren in Drittländer bei.

Der innergemeinschaftliche Handel weitete sich gegenüber 1991 wertmäßig um fast 2 % aus. Dieser Entwicklung steht ein wertmäßiger Rückgang der Einfuhren aus Drittländern um 1,3 % gegenüber. Volumenmäßig nahm der innergemeinschaftliche Handel etwas stärker zu als die Einfuhren aus Drittländern (+1,4 % bzw. +0,8 %).

Die Niederlande erzielten 1992 im innergemeinschaftlichen Handel einen Überschuß, der mit 14,8 Mrd. ECU um 2,3 Mrd. ECU niedriger war als im Vorjahr. Der innergemeinschaftliche Handel Deutschlands schloß mit einem Positivsaldo von 6,3 Mrd. ECU ab, gegenüber 2,6 Mrd. ECU 1991. Irland und Dänemark verzeichneten im Handel mit den übrigen EG-Ländern einen Überschuß von 4,1 Mrd. ECU bzw. 2,1 Mrd. ECU, der damit um 1,2 Mrd. ECU bzw. 0,7 Mrd. ECU über dem des Vorjahres lag. Das Defizit des Intra-EG-Handels der BLWU war 1992 mit 1,2 Mrd. ECU doppelt so hoch wie 1991. Italien, Portugal, Griechenland und das Vereinigte Königreich schlossen ihren innergemeinschaftlichen Handel jeweils mit einem Defizit von knapp 6 Mrd. ECU ab, was im Falle Italiens und des Vereinigten

Königreichs eine Verschlechterung um 2 Mrd. ECU bzw. 4,6 Mrd. ECU und im Falle Portugals eine Verbesserung um 1,2 Mrd. ECU bedeutet. Der Negativsaldo des Intra-EG-Handels Frankreichs wie Spaniens betrug 1992 fast 10 Mrd. ECU, womit sich das französische Defizit um 1,3 Mrd. ECU verringerte, während das Defizit Spaniens um 0,7 Mrd. ECU zunahm.

Den höchsten Überschuß im außergemeinschaftlichen Handel erzielte 1992 Deutschland: Mit 6,5 Mrd. ECU war er um 2,3 Mrd. ECU höher als 1991. Der Saldo des französischen Extra-EG-Handels verbesserte sich um 7 Mrd. ECU auf 3,1 Mrd. ECU. Der außergemeinschaftliche Handel Dänemarks schloß mit einem Überschuß von 2,2 Mrd. ECU ab, gegenüber 1,1 Mrd. ECU 1991. Irland erzielte 1992 im Handel mit Drittländern nach einem leichten Defizit im Vorjahr einen Positivsaldo von fast 1 Mrd. ECU. Das Defizit des Extra-EG-Handels Italiens verringerte sich um 4,6 Mrd. ECU auf 1,6 Mrd. ECU. Portugal, Griechenland und die BLWU schlossen ihren außergemeinschaftlichen Handel erneut mit einem Negativsaldo ab (-2,7 Mrd. ECU bzw. -4,1 Mrd. ECU und -5,3 Mrd. ECU), der im Falle der BLWU um fast 2 Mrd. ECU niedriger war als 1991. Der spanische Extra-EG-Handel wies ein Defizit von knapp 12 Mrd. ECU auf, was gegenüber dem Vorjahr eine Verbesserung um 0,7 Mrd. ECU bedeutet. Das höchste Defizit im außergemeinschaftlichen Handel verzeichneten auch 1992 das Vereinigte Königreich (-20,4 Mrd. ECU) und die Niederlande (-20,9 Mrd. ECU).

1. Der außergemeinschaftliche Handel

	1990	1991	1992
Handelsbilanzsaldo (cif-fob) in Mrd. ECU	-42,9	-70,5	-52,1
Jährliche Wachstumsraten in %			
Einfuhren: wertmäßig	3,6	8,8	-1,3
volumenmäßig	5,7	6,9	0,8
Ausfuhren: wertmäßig	1,6	0,9	2,9
volumenmäßig	-0,3	-0,1	-1,4

2. Die Handelsbilanz nach Partnern und Produkten (in Mrd. ECU)

	1990	1991	1992
Extra-EG insgesamt	-42,9	-70,5	-52,1
Nach Partnern:			
- Industrieländer	-25,5	-51,1	-48,0
darunter: USA	-8,6	-20,7	-12,9
Japan	-23,5	-29,7	-31,0
EFTA	2,8	-1,9	-3,9
- Entwicklungsländer	-9,5	-7,7	7,1
darunter: AKP	-3,5	-3,2	-0,9
OPEC	-9,5	-7,5	-0,7
Mittelmeerraum	3,3	2,4	4,2
vier asiatische Schwellenländer	-3,1	-4,8	-2,1
- Mittel- und Osteuropa	-2,9	-2,7	-1,4
- China	-5,3	-9,4	-9,9
Nach Produkten:			
- Nahrungsmittel (SITC 0+1)	-5,1	-7,0	-4,8
- Rohstoffe (SITC 2+4)	-29,1	-25,5	-24,4
- Brennstoffe (SITC 3)	-59,3	-60,8	-54,3
- Industrieerzeugnisse (SITC 5 bis 8)	54,0	27,6	38,9

3. Das Handelsvolumen (jährliche Wachstumsrate in %)

	1990	1991	1992
Einfuhren			
Extra-EG insgesamt	5,7	6,9	0,8
- Nahrungsmittel (SITC 0+1)	7,9	4,0	4,0
- Rohstoffe (SITC 2+4)	-5,0	-2,1	2,5
- Brennstoffe (SITC 3)	3,0	9,9	0,4
- Industrieerzeugnisse (SITC 5 bis 8)	7,9	7,1	0,0
Ausfuhren			
Extra-EG insgesamt	-0,3	-0,1	1,4
- Nahrungsmittel (SITC 0+1)	-2,1	4,8	5,7
- Rohstoffe (SITC 2+4)	-3,5	7,4	5,9
- Brennstoffe (SITC 3)	5,8	-4,8	8,1
- Industrieerzeugnisse (SITC 5 bis 8)	-0,2	-0,6	-0,6

4. Der innergemeinschaftliche Handel (jährliche Wachstumsrate in %)

	1990	1991	1992
Wertmäßig			
Innergemeinschaftlicher Handel	6,3	5,9	1,9
Einfuhren aus Drittländern	3,6	6,8	-1,3
Volumenmäßig			
Innergemeinschaftlicher Handel	5,6	4,1	1,2
Einfuhren aus Drittländern	5,7	6,9	0,8

Commento: Scambi commerciali della CEE nel 1992



Il disavanzo extracomunitario dell'anno 1992 ha raggiunto i 52,1 miliardi di ECU, rispetto ad un deficit di 70,5 miliardi nel 1991, anno in cui gli scambi comunitari sono stati gravemente colpiti dall'unificazione tedesca e dalla guerra del Golfo. La differenza tra i tassi di crescita delle esportazioni e delle importazioni, che era stata negativa (-6 punti) nel 1991, diventa positiva nel 1992: essa supera i 4 punti. Le importazioni extracomunitarie subiscono una leggera diminuzione in valore (-1,3 %) rispetto al livello elevato del 1991. Il costo di approvvigionamento della Comunità in petrolio grezzo è calato di circa il 9 % in ECU per barile tra il 1991 e il 1992, contribuendo così ad una flessione delle importazioni in valore. Nel 1992 le importazioni extracomunitarie in termini di volume ristagnano (0,8 %). Le esportazioni in valore aumentano del 2,9 % nel 1992, dopo due anni poco entusiasmanti. Questa progressione in valore è accompagnata da una crescita dei volumi esportati dell'1,4 % nel 1992, volumi che erano rimasti pressoché stabili nel 1990 e nel 1991.

Nel 1992 il disavanzo degli scambi tra la Comunità e i paesi industrializzati è dello stesso ordine di grandezza del deficit extracomunitario (rispettivamente -48 miliardi di ECU e -52,1 miliardi di ECU). Il commercio con il Giappone determina in gran parte il disavanzo comunitario con i paesi industrializzati, con un saldo di -31 miliardi di ECU per l'anno 1992.

Il saldo degli scambi con i paesi industrializzati migliora, rispetto al 1991, di circa 3 miliardi di ECU: il deficit rispetto agli Stati Uniti si riduce di 8 miliardi di ECU e raggiunge i -13 miliardi. Le importazioni provenienti dagli Stati Uniti subiscono una flessione del 5,6 % in valore e del 7 % in volume. Le esportazioni in valore destinate agli Stati Uniti aumentano del 3,8 % rispetto al 1991, nonostante il calo del dollaro nei confronti dell'ECU (-4,6 %) che rincarà i prezzi dei prodotti comunitari. Le esportazioni in volume verso gli Stati Uniti progrediscono del 2 %.

Il deficit con il Giappone aumenta di circa un miliardo di ECU. Le importazioni comunitarie provenienti dal Giappone ristagnano in valore rispetto al 1991, ma subiscono una netta flessione in volume (-7 %), con una parità yen-ECU pressoché stabile tra il 1991 e il 1992. Le esportazioni destinate al Giappone subiscono una forte contrazione: -7,4 % in valore e -10 % in volume.

Per il secondo anno consecutivo, nel 1992 il saldo degli scambi con i paesi dell'EFTA è deficitario. Esso è prossimo ai -4 miliardi di ECU, contro i -2 miliardi nel 1991. Le importazioni provenienti dai paesi dell'EFTA progrediscono dello 0,8 % in valore e del 2 % in volume. Rispetto al 1991, le esportazioni verso tali paesi calano dell'1,1 % in valore e del 2 % in volume.

Nel 1992 il saldo del commercio con i paesi in via di sviluppo presenta un'eccedenza di 7 miliardi di ECU, progredendo così di circa 15 miliardi rispetto al 1991. Tale miglioramento è dovuto per la metà al risanamento degli scambi con i paesi dell'OPEC. Le importazioni provenienti dai tali paesi restano stabili in volume rispetto al 1991, ma crollano dell'8,8 % in valore, evidenziando così il calo del costo di approvvigionamento della Comunità in petrolio grezzo (-9 % in ECU per barile). Le esportazioni destinate ai paesi dell'OPEC continuano a progredire: +7 % in valore e +4 % in volume. Il saldo degli scambi con i paesi ACP è migliorato di 2,3 miliardi di ECU rispetto al 1991, ma resta ancora leggermente negativo (-0,9 miliardi di ECU). Le importazioni dai paesi ACP, stabili in volume, subiscono una flessione del 6,2 %. Le esportazioni destinate a tali paesi crescono sia in valore (7 %) che in volume (4 %).

Il saldo positivo risultante dagli scambi con i paesi del bacino del Mediterraneo supera i 4 miliardi di ECU, contro i 2,4 miliardi nel 1991. I volumi dei prodotti scambiati con tali paesi non variano molto rispetto al 1991. Le importazioni e le esportazioni in valore calano rispettivamente del 5 % e 1 %.

Il disavanzo con i PNI asiatici è di 2,1 miliardi di ECU (-4,8 miliardi del 1991). Nel 1992 le importazioni provenienti dai PNI asiatici calano del 2,7 % in valore e in volume rispetto al livello elevato nel 1991. Le esportazioni verso tali paesi aumentano del 7 % in valore e del 6 % in volume.

Nel 1992 gli scambi comunitari con i paesi dell'Europa centrale e orientale sono deficitari (-1,4 miliardi di ECU). Questo disavanzo è migliorato rispetto agli ultimi tre anni in cui esso era prossimo ai 3 miliardi di ECU. Le importazioni provenienti dai tali paesi crescono del 5,7 % in valore, meno rapidamente delle esportazioni dirette a tali paesi (10,4 %).

Il disavanzo commerciale degli scambi con la Cina è vicino ai 10 miliardi di ECU nel 1992, e si è pertanto aggravato di mezzo miliardo rispetto al 1991.

Il saldo annuale dei prodotti manufatti tocca i 39 miliardi di ECU nel 1992, aumentando così di 11 miliardi rispetto al 1991; tale incremento è dovuto principalmente al saldo positivo delle macchine e materiale di trasporto (CTCI 7). Il saldo di tale voce raggiunge infatti i 34,4 miliardi di ECU nel 1992, a fronte dei 24,4 miliardi nel 1991. I prodotti chimici (CTCI 5) danno un saldo di 20,3 miliardi di ECU, di due miliardi superiore a quello del 1991. Il disavanzo della voce «Altri prodotti manufatti» (CTCI 6 + 8) è analogo a quello del 1991: -15,8 miliardi di ECU. Lo sgravio della fattura energetica (-54,3 miliardi) contribuisce a ridurre il saldo extracomunitario di 6,5 miliardi. Il disavanzo dei prodotti alimentari (CTCI 0 + 1) è di 4,8 miliardi di ECU, migliore di 2,2 miliardi rispetto al 1991, pur mantenendosi sui livelli del 1989 e 1990. Il deficit delle materie prime (CTCI 2 + 4) è arrivato a 24,4 miliardi di ECU.

Le importazioni extracomunitarie in valore sono state contenute grazie al crollo delle importazioni di prodotti energetici (-9 %), mentre le importazioni di prodotti manufatti sono leggermente aumentate. Le importazioni di macchine e materiale di trasporto sono calate dell'1,4 % in valore e del 5 % in volume, mentre quelle di altri prodotti manufatti progrediscono dell'1,6 % in valore e del 4 % in volume. Le importazioni di prodotti chimici crescono del 4,3 % in valore e del 3 % in volume. I prodotti alimentari importati progrediscono del 4 % in volume e ristagnano in valore. I flussi di materie prime importate aumentano del 3 % in volume, calano tuttavia del 2,5 in valore rispetto al 1991.

Le esportazioni di macchine e materiali di trasporto, il cui volume resta pressoché invariato rispetto al 1991, progrediscono del 4,6 % in valore. Nel 1992, l'andamento delle esportazioni di prodotti chimici è positivo (4,6 % in valore, 4 % in volume). Le esportazioni di altri prodotti manufatti sono in leggero aumento, sia in valore che in volume (1,5 %). I prodotti alimentari partecipano alla crescita delle esportazioni extracomunitarie nel 1992 (8 % in valore e 2 % in volume).

Il commercio intracomunitario progredisce di circa il 2 % in valore rispetto al 1991. Le importazioni extracomunitarie regrediscono dell'1,3 % in valore nel 1992. In termini di volume il commercio intracomunitario cresce in misura leggermente superiore rispetto alle importazioni extracomunitarie (1,4 % contro 0,8 %).

Nel 1992 il saldo degli scambi intracomunitari dei Paesi Bassi è di 14,8 miliardi di ECU, con un calo di 2,3 miliardi rispetto al 1991. Il saldo positivo della Germania negli scambi intracomunitari raggiunge i 6,3 miliardi contro i 2,6 miliardi nel 1991. I saldi intracomunitari dell'Irlanda e della Danimarca sono rispettivamente di 4,1 miliardi e 0,7 miliardi di ECU. Il disavanzo intracomunitario dell'UEBL raddoppia rispetto al 1991 (-1,2 miliardi di ECU nel 1992). I saldi intracomunitari di Italia, Portogallo, Grecia e Regno Unito sono deficitari, ciascuno di circa 6 miliardi di ECU. I saldi dell'Italia e del Regno Unito sono peggiorati rispettivamente di 2 miliardi e 4,6 miliardi di ECU, mentre quello del Portogallo progredisce di 1,2 miliardi. I saldi intracomunitari della Francia e della Spagna sono prossimi ai -10 miliardi di ECU nel 1992. Il deficit francese migliora di 1,3 miliardi, quello della Spagna peggiora di 0,7 miliardi di ECU.

Nel 1992 la Germania fa registrare il saldo extracomunitario più elevato: 8,5 miliardi di ECU, con un aumento di 2,3 miliardi rispetto al 1991. Il saldo della Francia migliora di 7 miliardi di ECU e raggiunge i 3,1 miliardi nel 1992. Gli scambi extracomunitari della Danimarca

raggiungono i 2,2 miliardi di ECU, contro 1,1 miliardi nel 1991. Il saldo extracomunitario dell'Irlanda è di circa 1 miliardo di ECU, mentre esso era leggermente deficitario nel 1991. Il saldo extracomunitario dell'Italia (-1,6 miliardi) è migliorato di 4,6 miliardi di ECU. Il Portogallo, la Grecia e l'UEBL fanno registrare disavanzi contenuti (rispettivamente -2,7 miliardi, -4,1 miliardi e -5,3 miliardi di ECU). Il saldo dell'UEBL migliora di circa 2 miliardi rispetto al 1991. Il commercio extracomunitario della Spagna fa registrare un disavanzo di quasi 12 miliardi di ECU nel 1992, migliorando di 0,7 miliardi rispetto al 1991. Nel 1992 i saldi più negativi vengono registrati nel Regno Unito e nei Paesi Bassi (rispettivamente -20,4 miliardi di ECU e -20,9 miliardi di ECU).

1. Commercio extracomunitario

	1990	1991	1992
Saldo commerciale (CIF-FOB) in miliardi di ECU	-42,9	-70,5	-52,1
Tasso di crescita annuale in %			
Importazioni: valore	3,6	6,7	-1,3
volume	5,7	6,9	0,8
Esportazioni: valore	1,6	0,8	2,9
volume	-0,3	-0,1	1,4

2. Bilancia commerciale per partner, per prodotti (in miliardi di ECU)

	1990	1991	1992
Totale extracomunitario	-42,9	-70,5	-52,1
Per partner:			
- paesi Industrializzati	-25,5	-51,1	-48,0
di cui: USA	-8,6	-20,7	-12,9
Giappone	-23,5	-29,7	-31,0
EFTA	2,8	-1,9	-3,9
- paesi in via di sviluppo	-9,5	-7,7	7,1
di cui: ACP	-3,5	-3,2	-0,9
OPEC	-9,5	-7,5	-0,7
Bacino Mediterraneo	3,3	2,4	4,2
4 NPI dell'Asia	-3,1	-4,8	-2,1
- Europa centrale e orientale	-2,9	-2,7	-1,4
- Cina	-5,3	-9,4	-9,9
Per prodotti:			
- alimentazione (CTCI 0 + 1)	-5,1	-7,0	-4,8
- materie prime (CTCI 2 + 4)	-29,1	-25,5	24,4
- prodotti energetici (CTCI 3)	-59,3	-60,8	-54,3
- prodotti manufatti (CTCI 5-8)	54,0	27,5	38,9

3. Volume dei prodotti scambiati (tasso di crescita annuo in %)

	1990	1991	1992
Importazioni			
Totale extracomunitario	6,2	5,7	6,9
- alimentazione (CTCI 0 + 1)	0,6	7,9	4,0
- materie prime (CTCI 2 + 4)	0,3	-5,0	-2,1
- prodotti energetici (CTCI 3)	6,5	3,0	9,9
- prodotti manufatti (CTCI 5-8)	8,3	7,9	7,1
Esportazioni			
Totale extracomunitario	5,0	-0,3	-0,1
- alimentazione (CTCI 0 + 1)	5,7	-2,1	4,8
- materie prime (CTCI 2 + 4)	1,0	-3,5	7,4
- prodotti energetici (CTCI 3)	-3,1	5,8	-4,8
- prodotti manufatti (CTCI 5-8)	5,5	-0,2	-0,5

4. Commercio intracomunitario (tasso di crescita annuo in %)

	1990	1991	1992
In valore			
commercio intra	15,5	6,3	5,9
importazioni extra	15,2	3,6	6,7
In volume			
commercio intra	8,6	5,6	4,1
importazioni extra	6,2	5,7	6,9

Comentário: o comércio comunitário em 1992

O défice extracomunitário de 1992 atingiu 52,1 milhares de milhões de ecus, contra um défice de 70,5 milhares de milhões em 1991, tendo as trocas comunitárias sido fortemente afectadas pela unificação alemã e pela guerra do Golfo. A diferença entre a taxa de evolução das exportações e das importações, de 6 pontos negativos em 1991, torna-se positiva em 1992, ultrapassando os 4 pontos. As importações extracomunitárias assinalaram uma ligeira diminuição em valor (-1,3%), em relação ao elevado nível de 1991. O custo do aprovisionamento da Comunidade, em petróleo bruto, registou uma quebra de cerca de 9% em ecus, por barril (158,8 l), entre 1991 e 1992, contribuindo para o retrocesso das importações em valor. As importações extracomunitárias em volume estagnaram em 1992 (0,8%). As exportações em valor progrediram 2,9% em 1992, após dois anos de evolução pouco significativa. Esta progressão em valor foi acompanhada por um aumento de 1,4% dos volumes exportados, em 1992, enquanto que, em 1990 e em 1991, estes volumes mantiveram uma quase estabilidade.

Em 1992, o défice das trocas entre a Comunidade e os países industrializados foi da mesma ordem de grandeza que o défice extracomunitário (respectivamente, -48 milhares de milhões de ecus e -52,1 milhares de milhões de ecus). O comércio com o Japão determinou, em grande parte, o nível total do défice comunitário com os países industrializados, com um saldo de -31 milhares de milhões de ecus relativamente a 1992.

O balanço das trocas com os países industrializados progrediu cerca de 3 milhares de milhões de ecus em relação a 1991: o défice com os Estados Unidos diminuiu 8 milhares de milhões de ecus e atingiu -13 milhares de milhões. As importações provenientes dos Estados Unidos registaram uma diminuição de 5,6% em valor e de 7% em volume. As exportações em valor destinadas aos Estados Unidos aumentaram 3,8% em relação a 1991, não obstante a baixa do dólar em termos de ecus (-4,6%), que encareceu o preço dos produtos comunitários. Os volumes exportados para os Estados Unidos aumentaram 2%.

O défice com o Japão sofreu um agravamento de cerca de um milhar de milhões de ecus. As importações comunitárias provenientes do Japão estagnaram em valor, em relação a 1991, mas patenteram uma clara diminuição em volume (-7%), ao passo que a paridade iene-ecu pouco variou entre 1991 e 1992. As exportações destinadas ao Japão evidenciaram uma forte quebra: -7,4% em valor e -10% em volume.

Pelo segundo ano consecutivo, o saldo das trocas com os países da AECL foi deficitário em 1992. Aproximou-se dos -4 milhares de milhões de ecus, contra -2 milhares de milhões em 1991. As importações provenientes dos países da AECL aumentaram 0,8% em valor e 2% em volume. As exportações para esses países diminuíram 1,1% em valor, em relação a 1991, e 2% em volume.

Em 1992, o saldo de comércio com os países em vias de desenvolvimento tornou-se excedentário em 7 milhares de milhões de ecus em comparação com 1991. Metade desta progressão ficou a dever-se ao reequilíbrio das trocas com os países de OPEP. As importações provenientes desses países permaneceram estáveis em volume, em relação a 1991, e diminuíram 8,8% em valor, repercutindo a baixa do custo de aprovisionamento da Comunidade com petróleo bruto (-9% em ecus por barril). As exportações destinadas aos países da OPEP registaram uma nítida progressão: 7% em valor e 4% em volume. O balanço das trocas com os países ACP revelou uma subida de 2,3 milhares de milhões de ecus em relação a 1991, permanecendo ligeiramente negativo (-0,9 milhares de milhões de ecus). As importações dos países ACP, estáveis em volume, assinalaram uma diminuição de 6,2%. As exportações destinadas a estes países aumentaram em valor (7%) e em volume (4%).

O comércio com os países da bacia mediterrânica registou um excedente superior a 4 milhares de milhões de ecus, contra 2,4 milhares de milhões em 1991. Os volumes trocados com estes países pouco variaram em comparação com 1991. As importações e as exportações em valor decresceram, respectivamente, 5% e 1%.

O défice com os NPI asiáticos foi de 2,1 milhares de milhões de ecus (-4,8 milhares de milhões em 1991). Em 1992, as importações provenientes dos NPI asiáticos sofreram uma quebra de 2,7% em valor e em volume, em relação ao elevado nível de 1991. As exportações para estes países progrediram claramente (7% em valor, 6% em volume).

As trocas comunitárias com os países da Europa Central e Oriental apresentaram um défice de 1,4 mil milhões de ecus em 1992. Este défice anual reduziu-se em relação aos três anos precedentes, em que se aproximava dos 3 milhares de milhões de ecus. As importações provenientes desses países aumentaram 5,7% em valor, menos rapidamente que as exportações que lhes foram destinadas (10,4%).

O défice comercial das trocas com a China aproximou-se dos 10 milhares de milhões de ecus em 1992, o que representa uma degradação de meio milhar de milhões de ecus em relação a 1991.

O excedente dos produtos manufacturados atingiu praticamente os 39 milhares de milhões de ecus em 1992, ou seja, mais de 11 milhares de milhões que em 1991, progresso que se atribuiu principalmente às trocas de máquinas e de material de transporte (CTCI 7). Com efeito, o balanço desta rubrica atingiu 34,4 milhares de milhões de ecus em 1992, contra 24,4 milhares de milhões em 1991. O comércio de produtos químicos (CTCI 5) registou um excedente de 20,3 milhares de milhões de ecus, correspondente ao aumento de 2 milhares de milhões em relação a 1991. O défice da rubrica «Outros artigos manufacturados» (CTCI 6+8) permaneceu de nível comparável ao de 1991: -15,8 milhares de milhões de ecus. O desagravamento da factura energética (-54,3 milhares de milhões) contribuiu com 6,5 milhares de milhões para a melhoria do saldo extracomunitário. As trocas de produtos alimentares (CTCI 0+1) revelaram um défice de 4,8 milhares de milhões de ecus, menos 2,2 milhares de milhões que em 1992, tendo-se aproximado dos níveis de 1989 e 1990. As matérias-primas (CTCI 2+4) evidenciaram um défice que se estabilizou em 24,4 milhares de milhões de ecus.

A evolução das importações extracomunitárias em valor foi temperada pela quebra das importações de produtos energéticos (-9%), enquanto que os produtos manufacturados importados registaram um fraco progresso. As importações de máquinas e de material de transporte diminuíram 1,4% em valor e 5% em volume, ao passo que as importações de «Outros produtos manufacturados» progrediram 1,6% em valor e 4% em volume. As importações de produtos químicos cresceram 4,3% em valor e 3% em volume. Os produtos alimentares importados progrediram 4% em volume e estagnaram em valor. Os fluxos de matérias-primas importadas aumentaram 3% em volume, mas retrocederam 2,5% em valor em relação a 1991.

As exportações de máquinas e de material de transporte, cujo volume permaneceu próximo do de 1991, revelaram um aumento de 4,6% em valor. A evolução das exportações de produtos químicos foi nítida em 1992 (4,6% em valor, 4% em volume). Os «Outros produtos manufacturados» exportados aumentaram ligeiramente, tanto em valor como em volume (1,5%). Os produtos alimentares participaram no crescimento das exportações extracomunitárias em 1992: esta rubrica atesta uma evolução de 8% em valor e 2% em volume.

O comércio intracomunitário progrediu cerca de 2% em valor em relação a 1991. Evoluiu mais firmemente que as importações extracomunitárias, que retrocederam 1,3% em valor, em 1992. Em termos de volume, o comércio intracomunitário progrediu um pouco mais do que as importações extracomunitárias (1,4% contra 0,8%).

Em 1992, o saldo intracomunitário dos Países Baixos foi de 14,8 milhares de milhões de ecus, baixando 2,3 milhares de milhões em relação a 1991. A Alemanha apresentou um excedente intracomunitário de 6,3 milhares de milhões, contra 2,6 milhares milhões em 1991. Os balanços intracomunitários da Irlanda e da Dinamarca foram, respectivamente, de

4,1 milhares de milhões e 2,1 milhares de milhões de ecus, progredindo 1,2 mil milhões e 0,7 mil milhões de ecus. O défice intracomunitário da UECL duplicou, em relação a 1991, e fixou-se em -1,2 mil milhões de ecus em 1992. Os balanços intracomunitários de Itália, de Portugal, da Grécia e do Reino Unido apresentaram um défice de cerca de 6 milhares de milhões de ecus cada um. Os saldos de Itália e do Reino Unido baixaram, respectivamente, 2 milhares de milhões e 4,6 milhares de milhões de ecus, enquanto que o de Portugal aumentou 1,2 mil milhões. Os saldos intracomunitários de França e de Espanha aproximaram-se dos -10 milhares de milhões de ecus em 1992. O défice francês registou um desagravamento de 1,3 mil milhões, e o de Espanha sofreu uma quebra de 0,7 mil milhões de ecus.

Em 1992, a Alemanha apresentou o saldo extracomunitário mais elevado: 6,5 milhares de milhões de ecus, o que representa um aumento de 2,3 milhares de milhões em relação a 1991. O saldo de França melhorou em 7 milhares de milhões, para atingir 3,1 milhares de milhões em 1992. As trocas extracomunitárias da Dinamarca foram excedentárias em 2,2 milhares de milhões de ecus, contra 1,1 mil milhões em 1991. A Irlanda apresentou um saldo extracomunitário próximo do milhar de milhões, enquanto que, em 1991, se encontrava com um ligeiro défice. O balanço de Itália para o comércio extracomunitário evidenciou um aumento de 4,6 milhares de milhões de ecus, para atingir -1,6 mil milhões. Portugal, a Grécia e a UECL registaram défices contidos (respectivamente -2,7 milhares de milhões, -4,1 milhares de milhões e -5,3 milhares de milhões de ecus). O saldo da UECL apresentou uma melhoria de cerca de 2 milhares de milhões em relação a 1991. O comércio extracomunitário de Espanha saldou-se por um défice próximo dos 12 milhares de milhões de ecus em 1992, com um desagravamento da ordem dos 0,7 mil milhões de ecus em relação a 1991. Os balanços do Reino Unido e dos Países Baixos permaneceram os mais negativos em 1992, com -20,4 milhares de milhões e -20,9 milhares de milhões de ecus.

1. Comércio extracomunitário

	1990	1991	1992
Saldo comercial (CIF-FOB) em milhares de milhões de ecus	-42,9	-70,5	-52,1
Taxa de crescimento anual (em %)			
Importações: valor	3,6	6,7	-1,3
volume	5,7	6,9	0,8
Exportações: valor	1,6	0,98	2,9
volume	-0,3	-0,1	1,4

2. Balança comercial por parcelos, por produtos (em milhares de milhões de ecus)

	1990	1991	1992
Total extracomunitário	-42,9	-70,5	-52,1
por parcelos:			
- países industrializados,	-25,5	-51,1	-48,0
dos quais: Estados Unidos	-8,6	-20,7	-12,9
Japão	-23,5	-29,7	-31,0
AECL	2,8	-1,9	-3,9
- países em vias de desenvolvimento,	-9,5	-7,7	-7,1
dos quais: ACP	-3,5	-3,2	-0,9
OPEP	-9,5	-7,5	-0,7
Bacia mediterrânica	3,3	2,4	4,2
4 NPI asiáticos	-3,1	-4,8	-2,1
- Europa Central e Oriental	-2,9	-2,7	-1,4
- China	-5,3	-9,4	-9,9
por produtos:			
- alimentação (CTCI 0+1)	-5,1	-7,0	-4,8
- matérias-primas (CTCI 2+4)	-29,1	-25,5	-24,4
- produtos energéticos (CTCI 3)	-59,3	-60,8	-54,3
- produtos manufacturados (CTCI 5 a 8)	54,0	27,6	38,9

3. Volumes de produtos trocados (taxa de crescimento anual, em %)

	1990	1991	1992
Importações			
Total extracomunitário	5,7	6,9	0,8
- alimentação (CTCI 0+1)	7,9	4,0	4,0
- matérias-primas (CTCI 2+4)	-5,0	-2,1	2,5
- produtos energéticos (CTCI 3)	3,0	9,9	0,4
- produtos manufacturados (CTCI 5 a 8)	7,9	7,1	0,0
Exportações			
Total extracomunitário	-0,3	-0,1	1,4
- alimentação (CTCI 0+1)	-2,1	4,8	5,7
- matérias-primas (CTCI 2+4)	-3,5	7,4	5,9
- produtos energéticos (CTCI 3)	5,8	-4,8	8,1
- produtos manufacturados (CTCI 5 a 8)	-0,2	-0,6	-0,6

4. Comércio intracomunitário (taxa de crescimento anual, em %)

	1990	1991	1992
Em valor			
comércio intracomunitário	6,3	5,9	1,9
importações extracomunitárias	3,6	6,7	-1,3
Em volume			
comércio intracomunitário	5,6	4,1	1,2
importações extracomunitárias	5,7	6,9	0,8



Mrd ECU

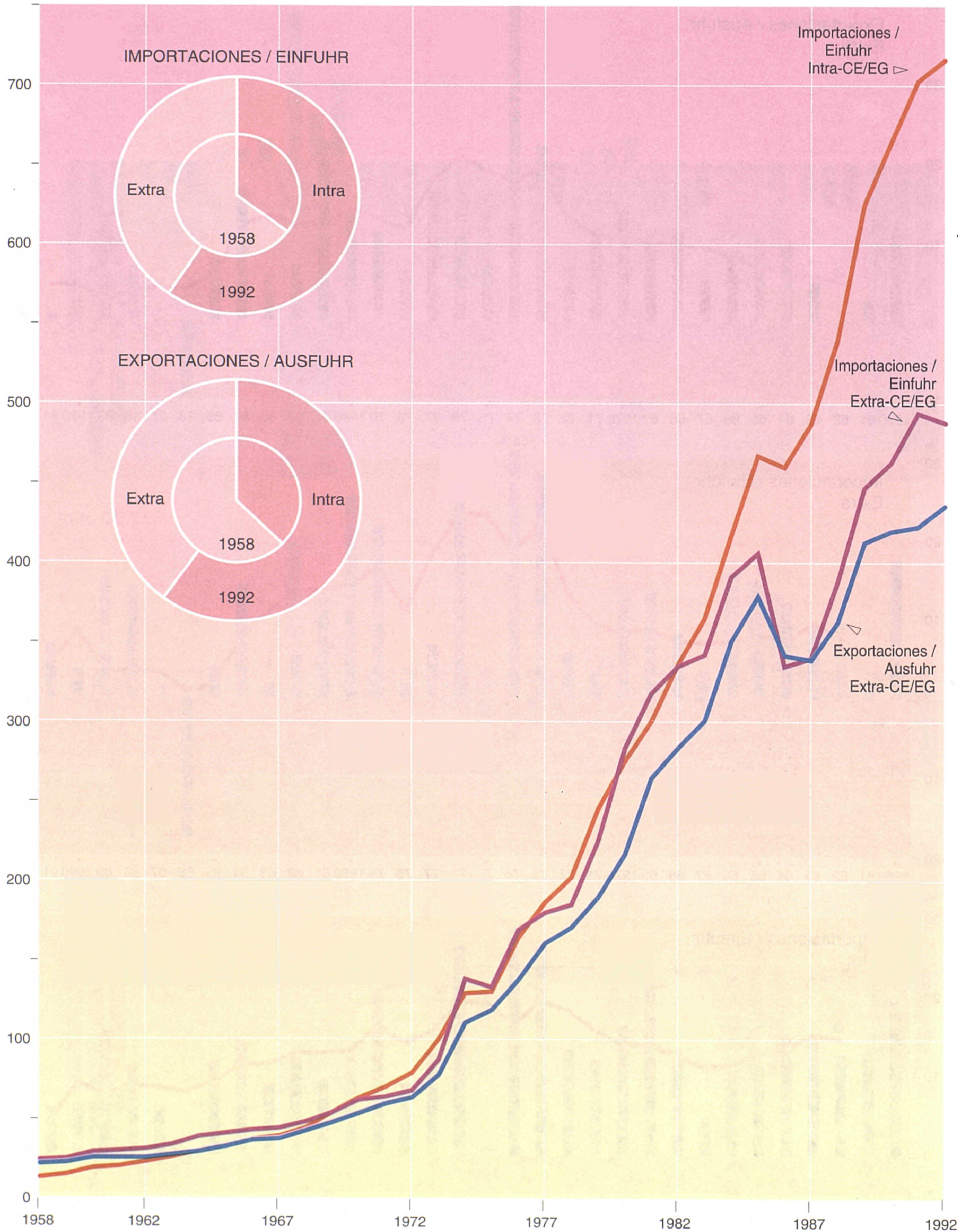

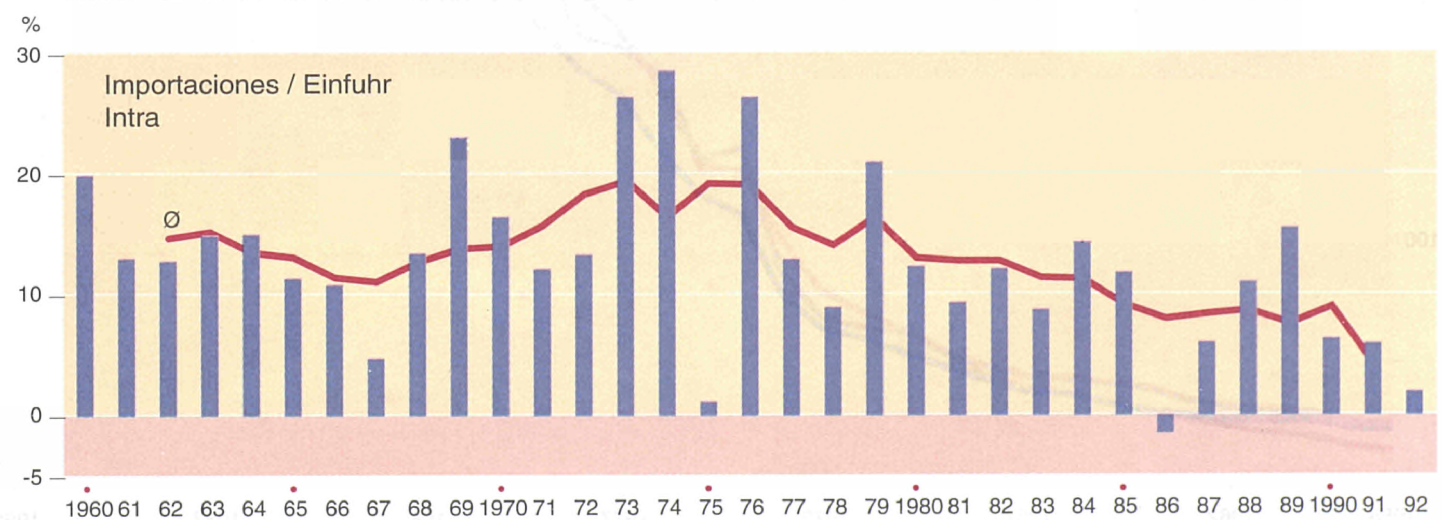
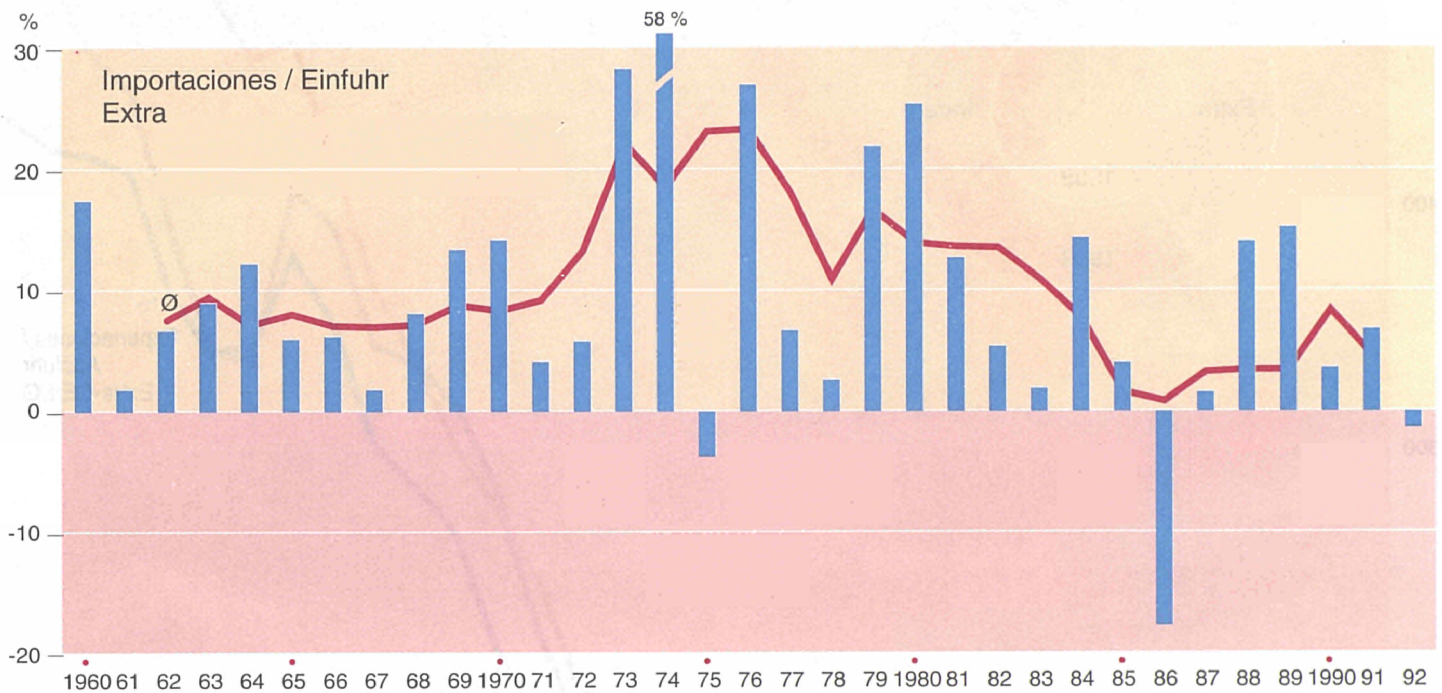
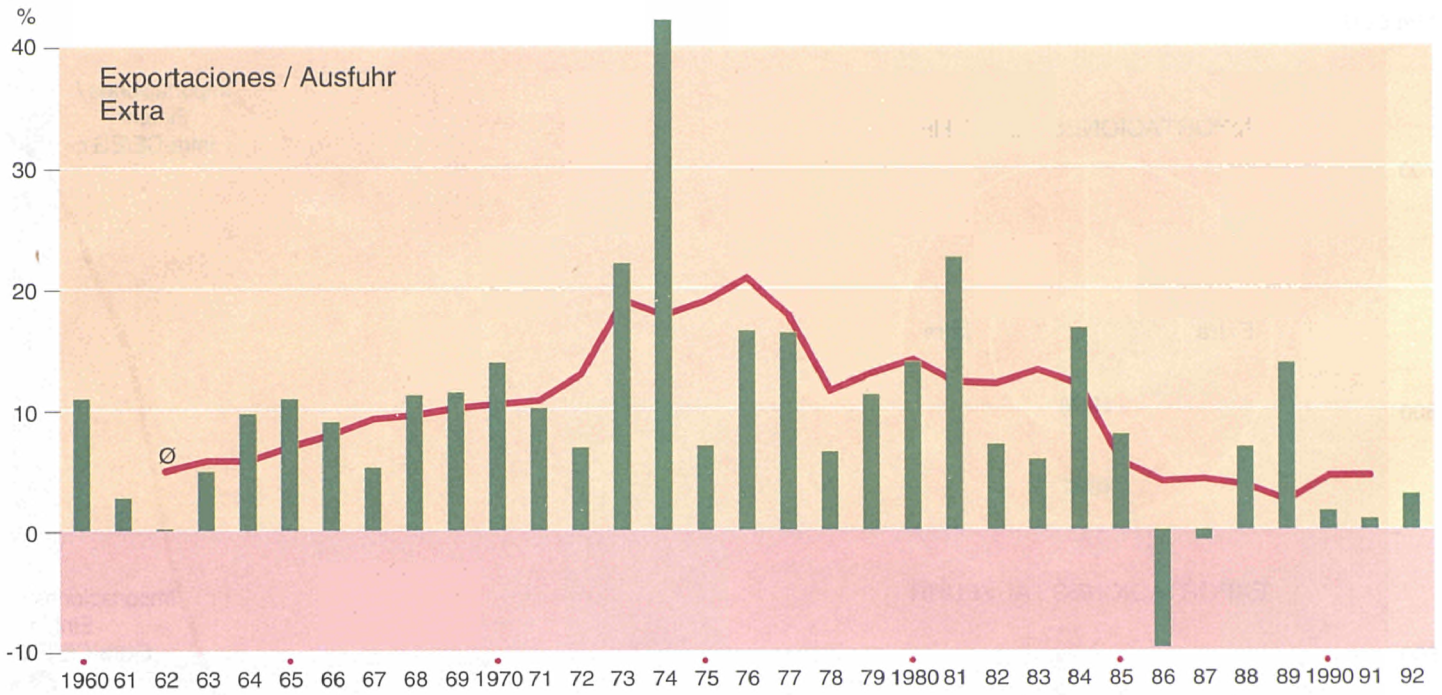

∅ = Media móvil sobre 5 años
 Gleitender 5-Jahresdurchschnitt

Balanza comercial de la CE

Handelsbilanz der EG

Mio ECU Total / Insgesamt

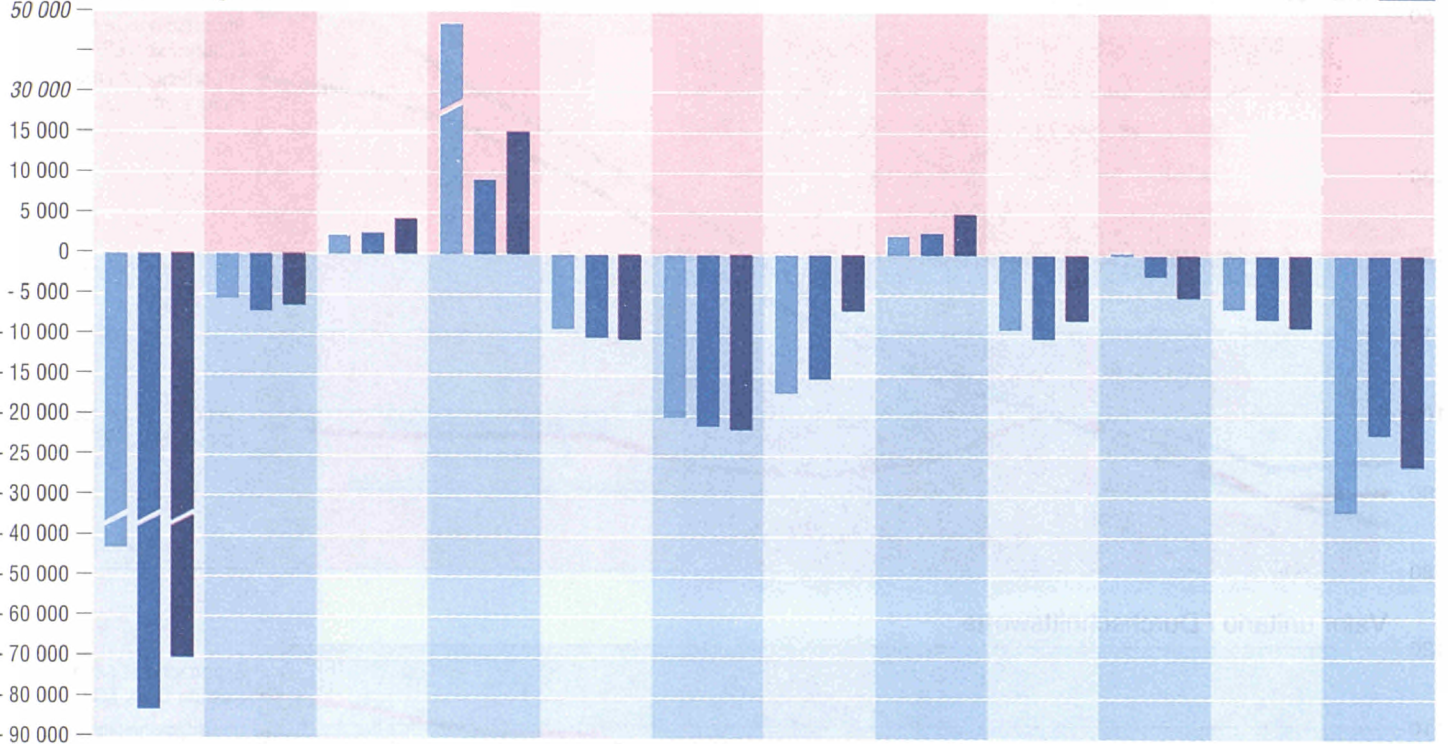

Intra-CE/EG

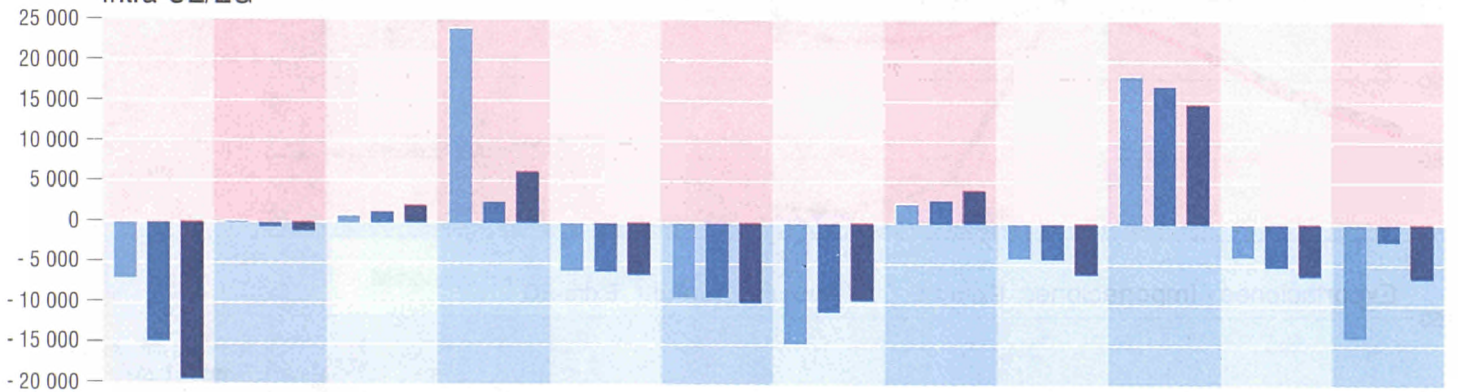

Extra-CE/EG

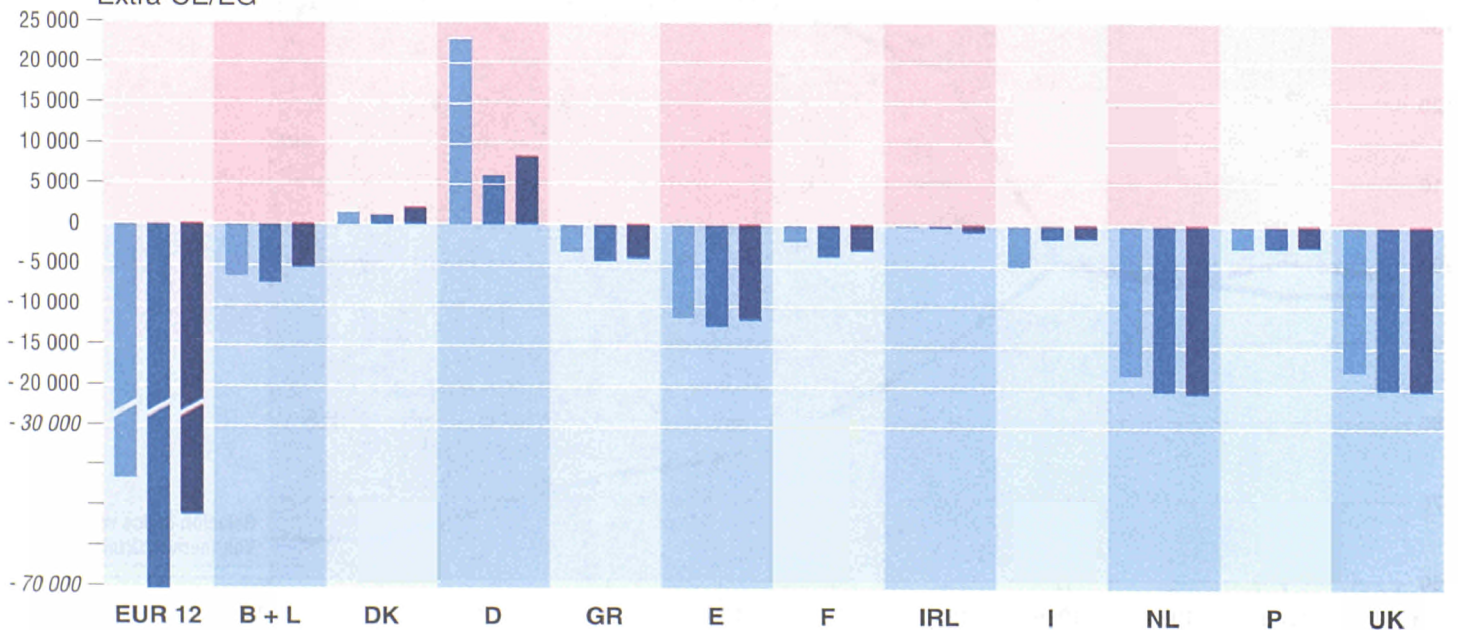

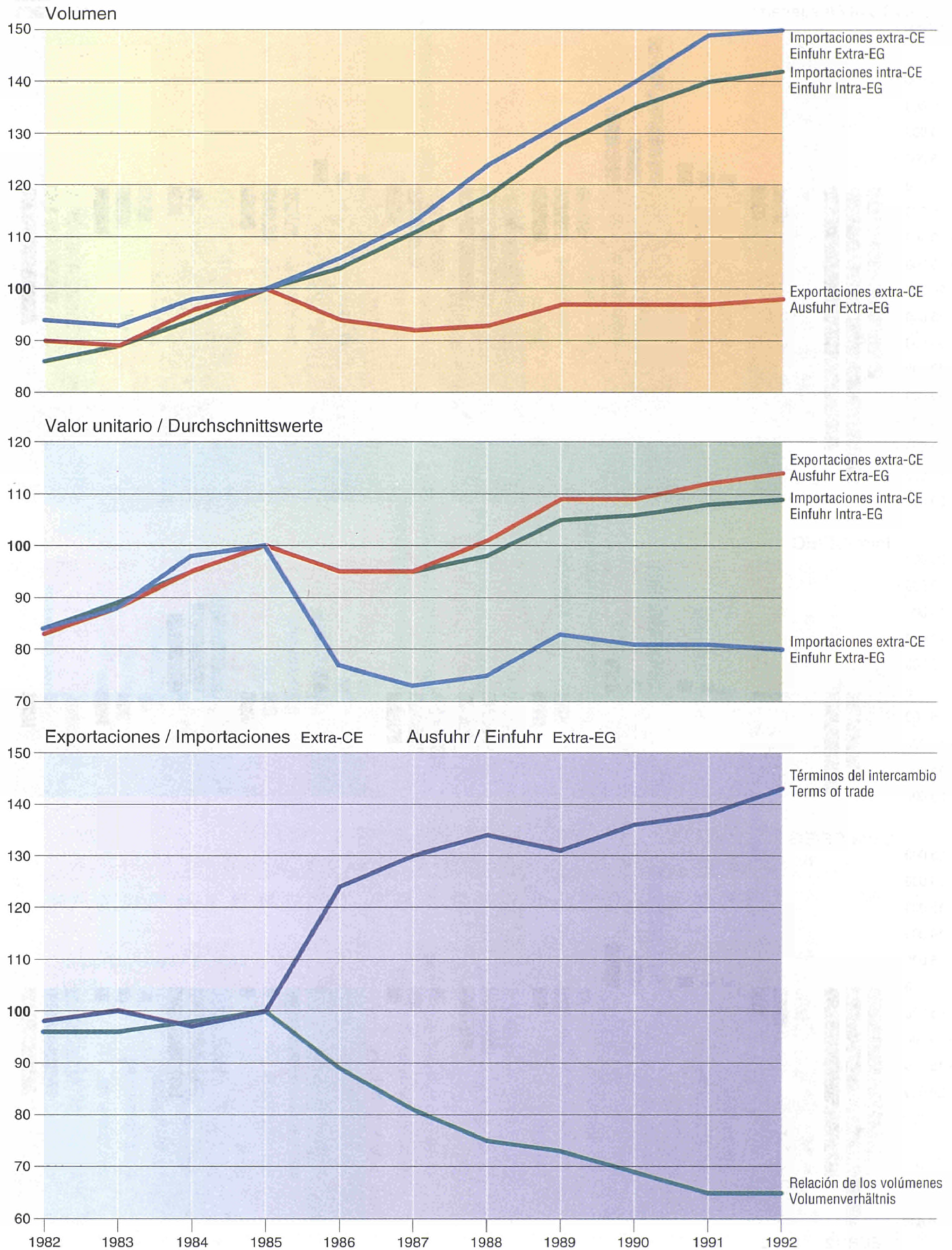

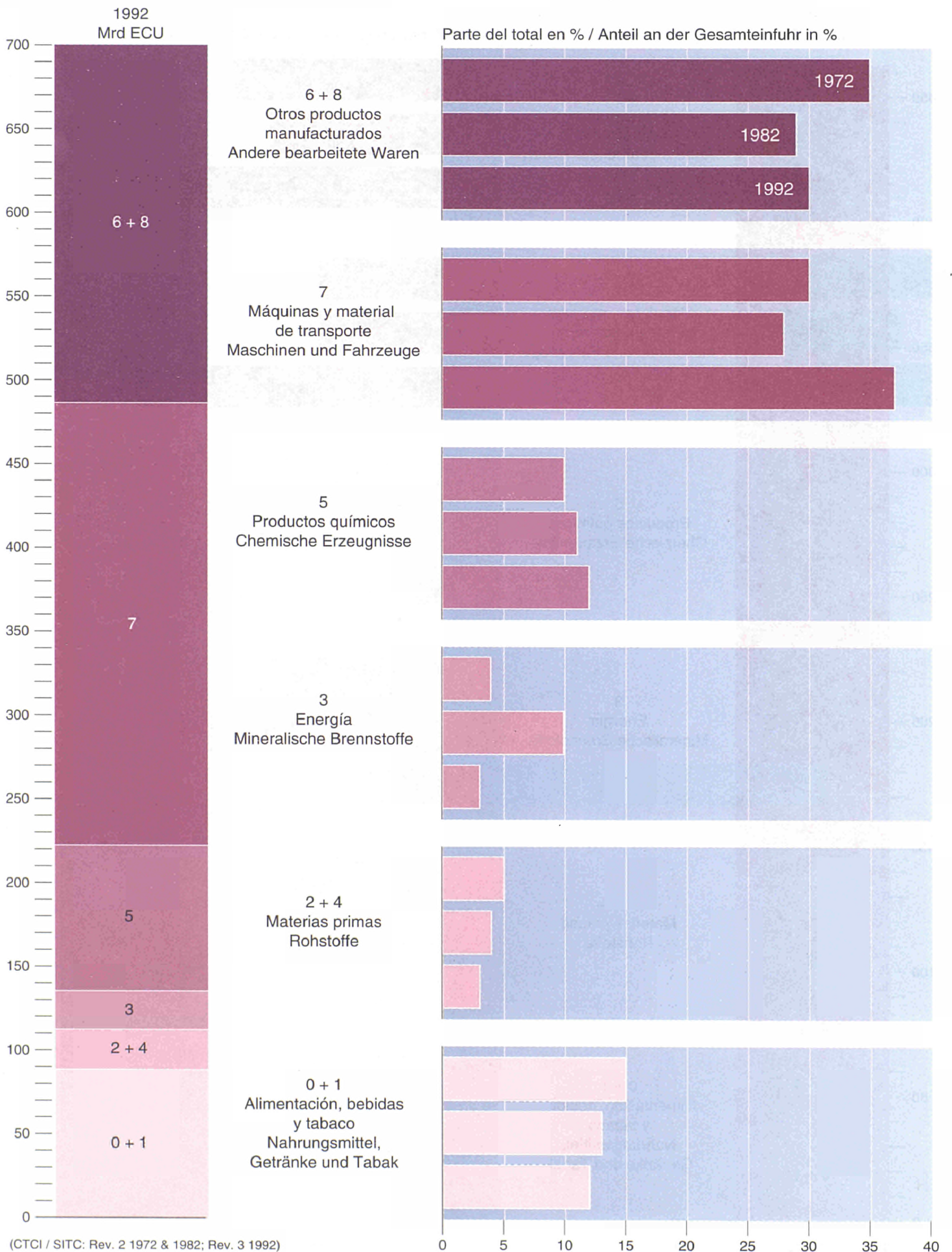

Einfuhr Extra-EG nach Warenklassen (SITC)

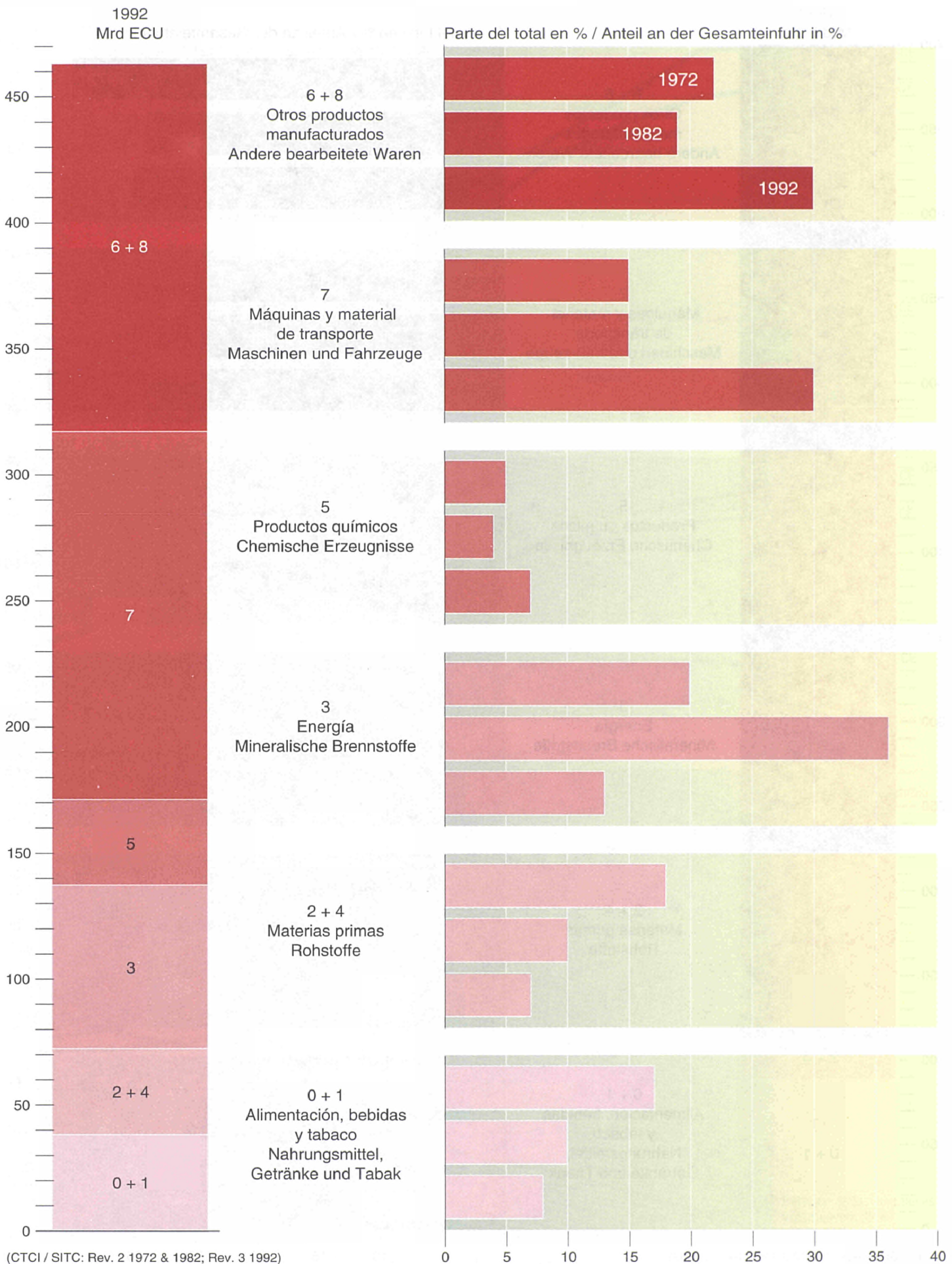

Ausfuhr Extra-EG nach Warenklassen (SITC)

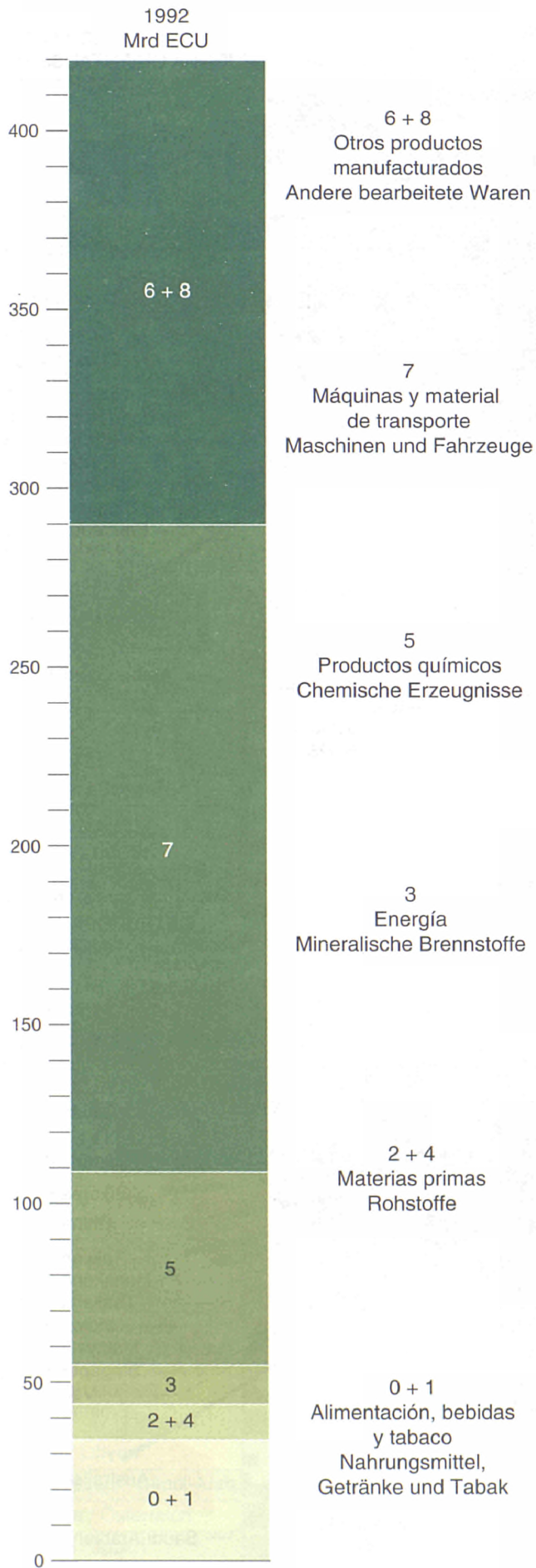

Parte del total en % / Anteil an der Gesamtausfuhr in %

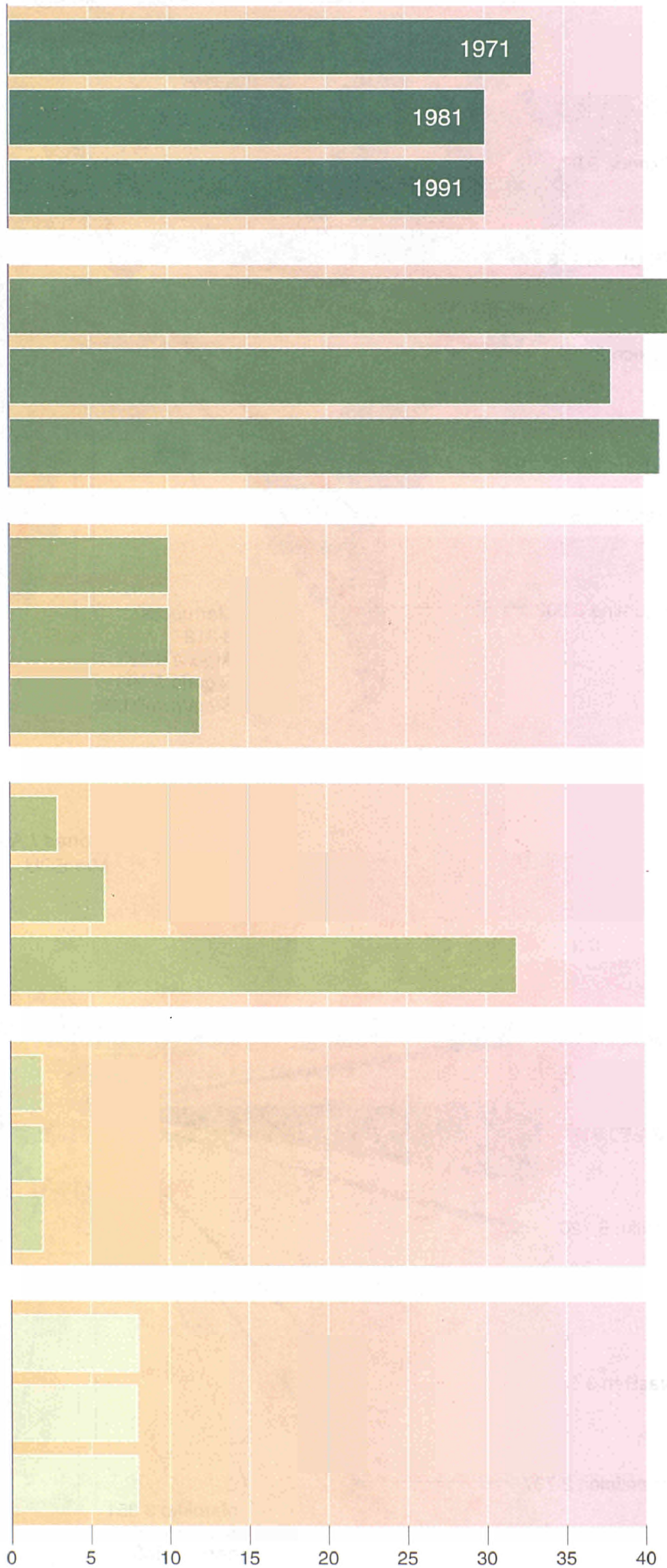

(CTCI / SITC: Rev. 2 1972 & 1982; Rev. 3 1992)

Importaciones / Einfuhr
Mio ECU

AELC 111 578
EUROPA ORIENTAL 36 619
ACP 17 954

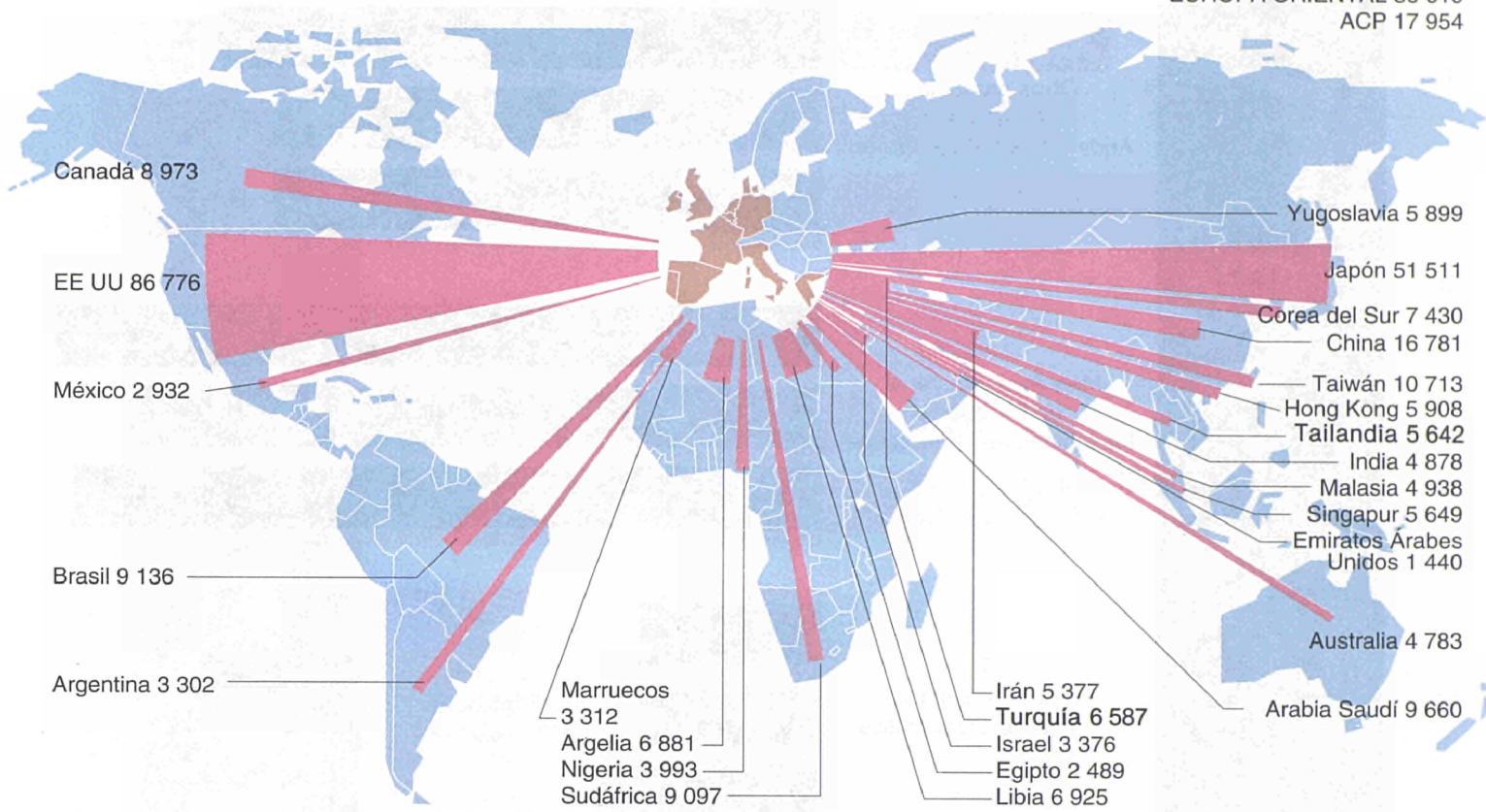

Exportaciones / Ausfuhr
Mio ECU

EFTA 107 686
OSTEUROPA 17 538
AKP 17 048

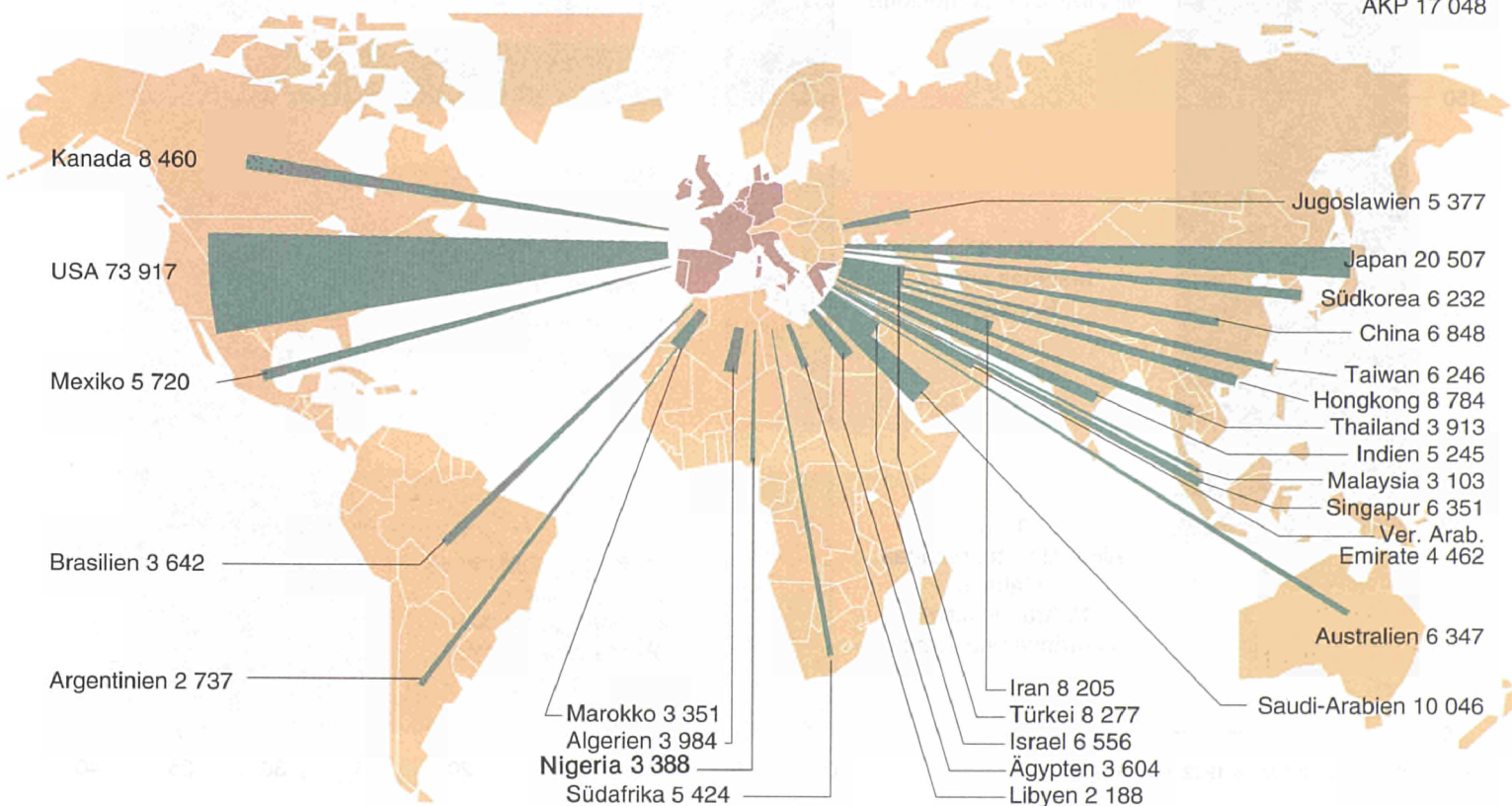

Comercio de la CE por categorías de productos y por países que mantienen relaciones comerciales

EG-Handel nach Warenklassen und Partnern

EUR 12 1992

0 + 1 + 2 + 4 Materias primas / Rohstoffe

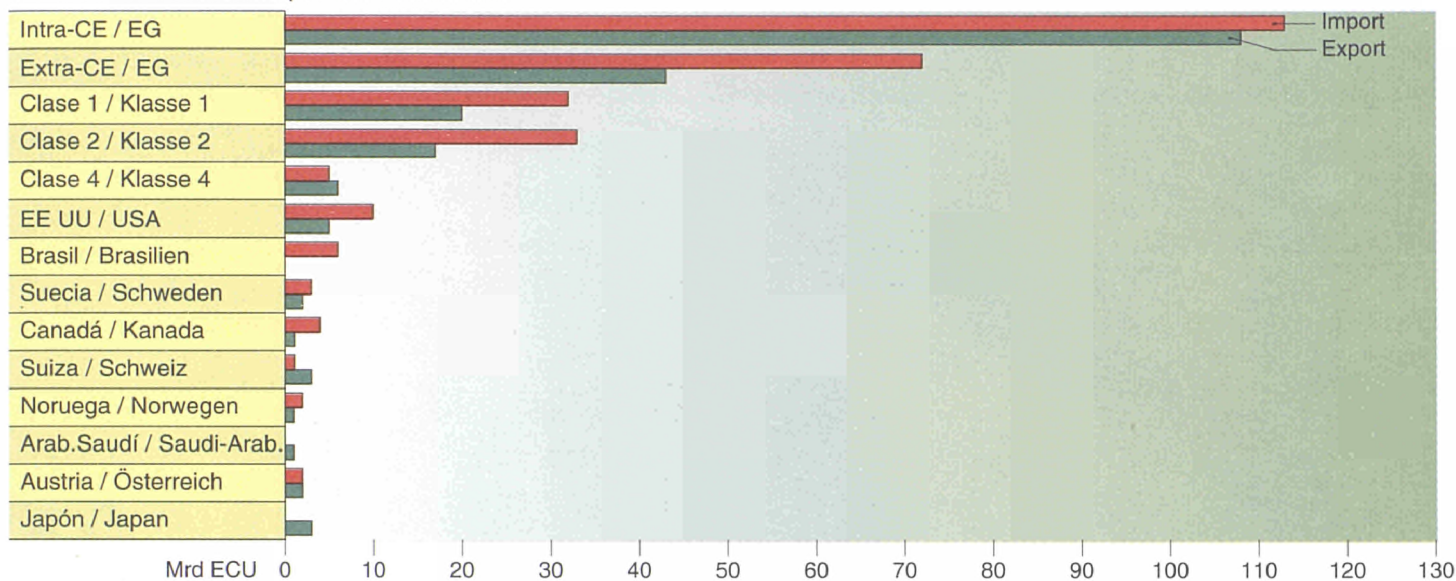

3 Productos energéticos / Mineralische Brennstoffe

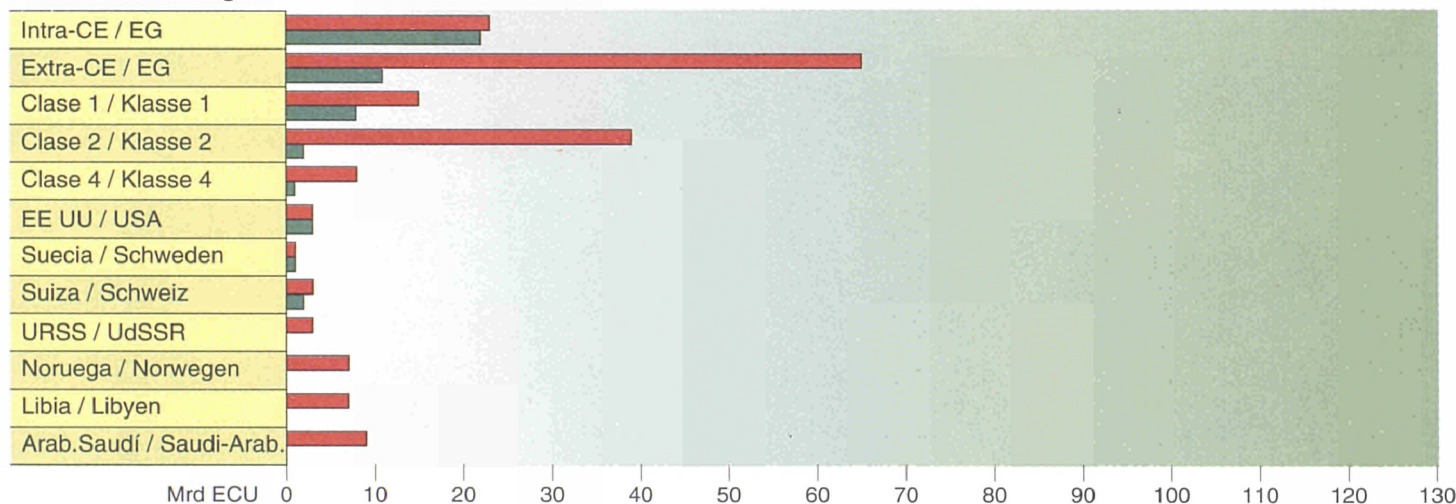

5 + 6 + 7 + 8 Productos manufacturados / Bearbeitete Waren

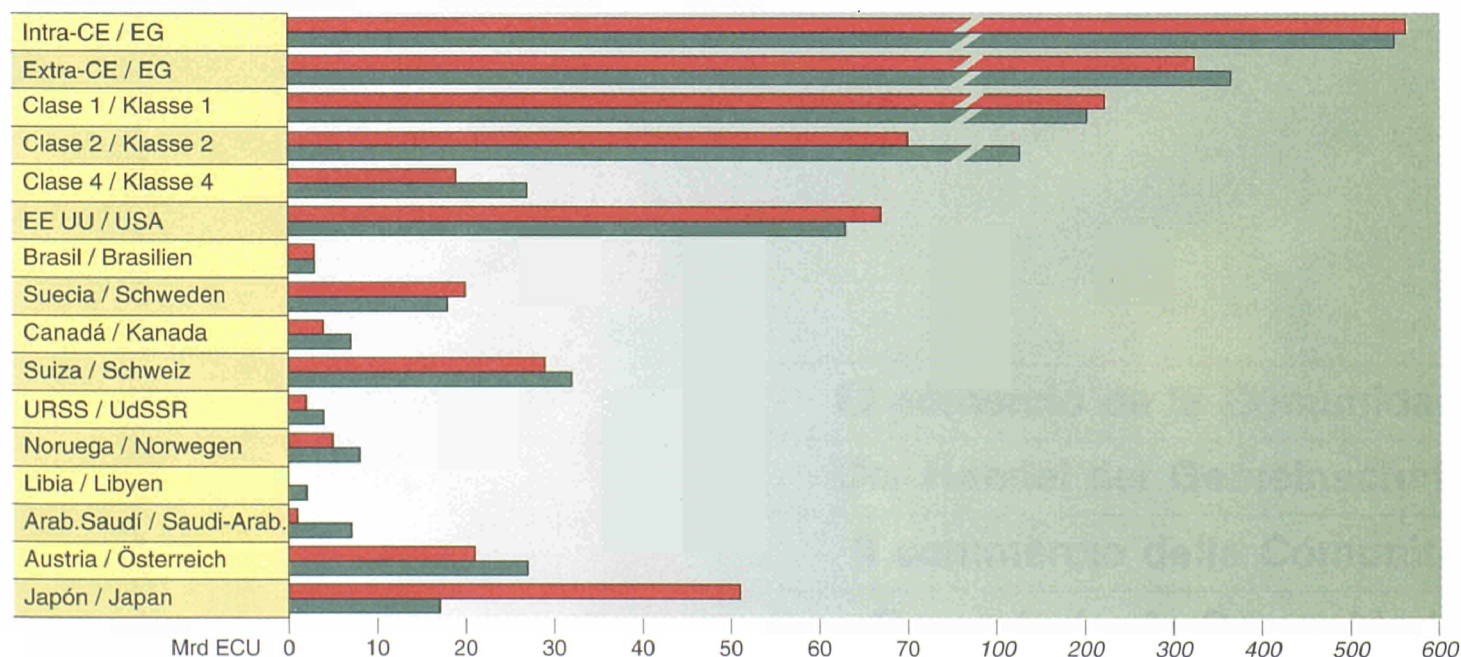

(CTCI / SITC: Rev. 3)

El comercio de la Comunidad

Der Handel der Gemeinschaft

Il commercio della Comunità

O comércio da Comunidade

EVOLUCIÓN DEL COMERCIO DE LA CE Mundial, intra y extracomunitario (EUR 12)

Importaciones / Einfuhr

Año Jahr	EUR 12	UEBL	DK	D	GR	E	F	IRL	I	NL	P	UK
MUNDO												WELT
Valores en Mio ECU												Werte in Mio ECU
1958	37 249	3 136	1 341	7 361	565	871	5 609	557	3 216	3 025	480	10 488
1959	39 468	3 445	1 595	8 477	567	793	5 087	595	3 341	3 939	476	11 153
1960	46 711	3 957	1 799	10 103	702	722	6 279	633	4 725	4 531	546	12 714
1961	49 540	4 219	1 864	10 941	714	1 094	6 678	732	5 223	5 112	656	12 306
1962	54 079	4 555	2 123	12 279	701	1 569	7 520	766	6 067	5 347	585	12 564
1963	60 287	5 112	2 120	13 019	804	1 955	8 726	862	7 590	5 967	656	13 476
1964	68 351	5 922	2 608	14 613	885	2 244	10 067	978	7 252	7 055	776	15 949
1965	74 040	6 374	2 811	17 472	1 134	3 003	10 336	1 041	7 378	7 464	924	16 103
1966	80 180	7 174	2 990	18 023	1 223	3 572	11 875	1 043	8 589	8 017	1 023	16 651
1967	82 700	7 176	3 134	17 351	1 186	3 453	12 377	1 138	9 827	8 337	1 059	17 661
1968	91 463	8 333	3 226	20 150	1 394	3 502	13 927	1 239	10 286	9 293	1 178	18 936
1969	107 893	9 989	3 799	24 926	1 594	4 202	17 222	1 473	12 467	10 991	1 296	19 936
1970	124 371	11 362	4 388	29 814	1 958	4 714	18 922	1 624	14 970	13 393	1 582	21 643
1971	134 474	12 357	4 343	34 431	2 002	4 711	20 262	1 761	15 298	14 624	1 768	22 915
1972	147 481	13 812	4 513	35 827	2 091	6 021	23 818	1 877	17 217	15 466	1 991	24 848
1973	187 659	17 910	6 333	44 106	2 787	7 742	30 042	2 263	22 645	19 799	2 471	31 582
1974	266 901	25 015	8 331	58 046	3 894	12 821	44 293	3 193	34 438	27 847	3 877	45 347
1975	263 229	24 818	8 383	60 442	4 301	12 976	43 682	3 046	31 128	28 389	3 158	42 905
1976	333 353	31 714	11 093	78 912	5 426	15 462	57 646	3 764	39 489	35 832	3 892	50 122
1977	365 822	35 418	11 616	88 803	5 999	15 466	61 784	4 728	42 143	39 970	4 374	55 522
1978	387 096	38 093	11 422	95 398	6 150	14 619	64 217	5 592	44 313	41 530	4 120	61 642
1979	469 963	44 053	13 670	116 310	7 027	18 510	77 705	7 178	56 763	49 053	4 951	74 745
1980	557 746	51 612	14 106	135 243	7 667	24 348	97 102	7 998	71 813	55 368	6 837	85 652
1981	618 870	55 613	15 899	146 855	8 017	28 735	108 421	9 488	82 108	59 272	8 892	95 571
1982	672 187	59 095	17 452	158 445	10 189	31 929	117 882	9 870	87 740	63 934	9 666	105 986
1983	707 694	62 475	18 501	171 851	10 863	32 784	118 153	10 306	90 403	69 077	9 113	114 168
1984	809 357	70 750	21 327	194 029	12 259	33 431	131 572	12 291	107 281	81 699	10 030	134 688
1985	874 675	74 347	24 265	208 333	13 361	36 257	141 642	13 167	119 416	90 217	10 184	143 486
1986	796 005	70 401	23 639	194 368	11 550	33 299	130 551	11 821	101 947	81 297	9 608	127 524
1987	829 135	72 605	22 505	197 748	11 256	40 261	136 384	11 801	108 108	83 125	11 650	133 683
1988	930 594	80 738	22 375	211 962	10 490	48 373	156 766	13 089	117 033	88 856	15 113	165 760
1989	1073 552	93 008	24 723	244 679	14 683	61 599	182 861	15 687	138 963	101 550	17 145	178 654
1990	1129 055	98 571	25 452	269 814	15 571	66 319	191 777	16 288	143 040	106 893	19 547	175 784
1991	1199 583	102 524	26 674	314 735	17 412	72 666	200 117	16 833	147 197	110 899	21 089	169 437
1992	1207 269	101 890	26 753	315 745	17 951	74 862	199 361	16 808	145 777	113 973	22 739	171 410
Variación en % en relación con el año anterior												
Veränderung in % zum Vorjahr												
1990	5,2	6,0	2,9	10,3	6,0	7,7	4,9	3,8	2,9	5,3	14,0	-1,6
1991	6,2	4,0	4,8	16,6	11,8	9,6	4,3	3,3	2,9	3,7	7,9	-3,6
1992	0,6	-0,6	0,3	0,3	3,1	3,0	-0,4	-0,1	-1,0	2,8	7,8	1,2
Variación anual media en %												
Durchschnittliche jährliche Veränderung in %												
1970 / 1960	10,3	11,1	9,3	11,4	10,8	20,6	11,7	9,9	12,2	11,4	11,2	5,5
1980 / 1970	16,2	16,3	12,4	16,3	14,6	17,8	17,8	17,3	17,0	15,2	15,8	14,7
1992 / 1982	6,0	5,6	4,4	7,1	5,8	8,9	5,4	5,5	5,2	6,0	8,9	4,9
Parte de los Estados miembros en % de EUR 12												
Anteil der Mitgliedstaaten an EUR 12 in %												
1960	100,0	8,5	3,9	21,6	1,5	1,5	13,4	1,4	10,1	9,7	1,2	27,2
1970	100,0	9,1	3,5	24,0	1,6	3,8	15,2	1,3	12,0	10,8	1,3	17,4
1980	100,0	9,3	2,5	24,2	1,4	4,4	17,4	1,4	12,9	9,9	1,2	15,4
1992	100,0	8,4	2,2	26,2	1,5	6,2	16,5	1,4	12,1	9,4	1,9	14,2

**ENTWICKLUNG DES HANDELS DER EG
Welt, Intra- und Extra-EG (EUR 12)**

4

Exportaciones / Ausfuhr

Año Jahr	EUR 12	UEBL	DK	D	GR	E	F	IRL	I	NL	P	UK
MUNDO												WELT
Valores en Mio ECU												Werte in Mio ECU
1956	34 667	3 052	1 246	8 807	232	482	5 121	368	2 577	3 217	289	9 276
1959	37 645	3 298	1 376	9 804	204	499	5 614	366	2 895	3 807	290	9 691
1960	43 233	3 775	1 471	11 415	203	726	6 863	428	3 648	4 028	327	10 349
1961	46 354	3 924	1 514	12 687	223	712	7 220	505	4 183	4 307	326	10 752
1962	48 737	4 324	1 638	13 264	250	736	7 362	488	4 665	4 584	370	11 056
1963	53 277	4 839	1 870	14 616	290	735	8 083	550	5 055	4 962	418	11 858
1964	59 827	5 590	2 083	16 215	309	954	8 990	622	5 958	5 808	516	12 782
1965	66 400	6 382	2 273	17 892	328	966	10 048	618	7 200	6 393	576	13 722
1966	72 690	6 829	2 402	20 134	406	1 254	10 897	684	8 038	6 750	620	14 676
1967	76 358	7 032	2 474	21 736	495	1 375	11 377	863	8 705	7 288	701	14 310
1968	85 847	8 164	2 584	24 842	468	1 589	12 672	873	10 186	8 341	762	15 365
1969	100 447	10 065	2 960	29 052	554	1 900	14 880	970	11 729	9 965	853	17 519
1970	116 157	11 609	3 290	34 189	643	2 387	17 739	1 120	13 206	11 767	950	19 258
1971	129 381	12 184	3 412	39 141	632	2 804	19 576	1 257	14 465	13 468	1 021	21 423
1972	143 048	14 404	3 869	41 633	776	3 390	23 042	1 441	16 583	15 045	1 157	21 708
1973	177 549	18 203	5 063	54 397	1 159	4 190	28 902	1 727	18 102	19 511	1 500	24 795
1974	240 814	23 703	6 464	74 753	1 702	5 918	38 469	2 226	25 557	27 745	1 904	32 373
1975	249 184	23 193	7 024	72 666	1 855	6 186	41 981	2 585	28 246	28 583	1 566	35 288
1976	304 379	29 340	8 139	91 155	2 295	7 792	49 915	2 992	33 507	36 149	1 639	41 458
1977	345 947	32 892	8 816	103 316	2 411	8 954	55 667	3 852	39 698	38 283	1 782	50 276
1978	374 530	35 203	9 224	111 332	2 645	10 282	60 120	4 460	43 978	39 290	1 906	56 093
1979	437 602	41 033	10 767	125 243	2 840	13 276	71 510	5 222	52 614	46 434	2 626	66 038
1980	497 137	46 459	12 195	138 787	3 796	14 958	80 151	6 101	56 116	53 184	3 330	82 060
1981	571 054	49 881	14 526	157 881	3 860	18 215	91 122	7 006	68 170	61 559	3 751	95 081
1982	626 652	53 551	15 843	180 026	4 381	20 691	94 379	8 238	74 935	67 658	4 253	102 698
1983	671 884	58 460	18 278	190 388	5 028	22 231	102 651	9 701	81 908	73 583	5 153	104 503
1984	776 772	65 956	20 651	218 141	6 138	28 724	118 433	12 254	93 407	85 995	6 563	120 511
1985	849 936	70 649	22 811	241 369	5 950	30 675	128 180	13 621	103 443	94 156	7 460	131 621
1986	806 958	70 168	22 126	247 517	5 749	26 982	121 377	12 803	99 401	85 851	7 319	107 665
1987	829 911	71 952	22 688	254 792	5 653	31 527	123 803	13 828	100 654	84 225	7 953	112 835
1988	906 730	77 854	23 307	278 950	4 533	36 435	144 561	15 811	108 687	90 051	9 309	123 153
1989	1043 289	90 851	25 942	308 682	6 883	42 265	167 994	18 753	127 799	105 090	11 498	137 532
1990	1081 428	92 982	27 848	317 238	6 350	46 175	174 499	18 638	133 773	107 188	12 847	143 912
1991	1116 451	95 345	29 298	323 947	7 015	51 351	184 714	19 534	136 755	108 212	13 158	147 123
1992	1136 487	95 412	31 063	331 009	7 338	53 032	192 361	21 828	137 581	108 614	13 727	144 522
Variación en % en relación con el año anterior												
Veränderung in % zum Vorjahr												
1990	3,7	2,3	7,3	2,8	-7,7	9,3	3,9	-0,6	4,7	2,0	11,7	4,6
1991	3,2	2,6	5,2	2,1	10,5	11,2	5,9	4,8	2,2	1,0	2,4	2,2
1992	1,8	0,1	6,0	2,2	4,6	3,3	4,1	11,7	0,6	0,4	4,3	-1,8
Variación anual media en %												
Durchschnittliche jährliche Veränderung in %												
1970 / 1960	10,4	11,9	8,4	11,6	12,2	12,6	10,0	10,1	13,7	11,3	11,3	6,4
1980 / 1970	15,6	14,9	14,0	15,0	19,4	20,1	16,3	18,5	15,6	16,3	13,4	15,6
1992 / 1982	6,1	5,9	7,0	6,3	5,3	9,9	7,4	10,2	6,3	4,8	12,4	3,5
Parte de los Estados miembros en % de EUR 12												
Anteil der Mitgliedstaaten an EUR 12 in %												
1960	100,0	8,7	3,4	26,4	0,5	1,7	15,9	1,0	8,4	9,3	0,8	23,9
1970	100,0	10,0	2,8	29,4	0,6	2,1	15,3	1,0	11,4	10,1	0,8	16,6
1980	100,0	9,3	2,5	27,9	0,8	3,0	16,1	1,2	11,3	10,7	0,7	16,5
1992	100,0	8,4	2,7	29,1	0,6	4,7	16,9	1,9	12,1	9,6	1,2	12,7

EVOLUCIÓN DEL COMERCIO DE LA CE Mundial, intra y extracomunitario (EUR 12)

Importaciones / Einfuhr

Año Jahr	EUR 12	UEBL	DK	D	GR	E	F	IRL	I	NL	P	UK
INTRA - CE COMERCIO (EUR 12)						BINNENAUSTAUSCH (EUR 12)						
Valores en Mio ECU						Werte in Mio ECU						
1958	13 123	1 742	805	2 672	303	277	1 589	384	972	1 839	257	2 284
1959	14 775	1 961	960	3 337	291	243	1 652	391	1 182	2 105	257	2 396
1960	17 712	2 241	981	4 009	316	256	2 197	405	1 738	2 452	282	2 834
1961	20 018	2 509	1 023	4 487	359	383	2 546	482	1 968	2 983	369	2 931
1962	22 580	2 748	1 123	5 136	400	648	3 081	515	2 429	3 152	313	3 034
1963	25 947	3 169	1 094	5 530	430	882	3 851	586	3 191	3 603	330	3 281
1964	29 832	3 693	1 316	6 446	485	1 072	4 562	664	2 972	4 291	386	3 945
1965	33 214	4 051	1 406	8 200	591	1 460	4 794	705	2 808	4 604	479	4 116
1966	36 805	4 649	1 473	8 440	644	1 742	5 765	700	3 376	4 954	536	4 527
1967	38 532	4 631	1 497	8 225	659	1 630	6 305	727	4 065	5 156	563	5 073
1968	43 700	5 330	1 545	9 909	761	1 530	7 866	832	4 404	5 803	614	5 387
1969	53 736	6 601	1 853	12 758	842	1 830	9 884	1 001	5 625	7 029	699	5 613
1970	62 549	7 531	2 135	15 427	997	1 927	10 601	1 139	7 104	8 486	832	6 369
1971	70 097	8 766	2 026	18 539	1 043	1 994	11 647	1 195	7 467	9 112	927	7 380
1972	79 384	9 977	2 151	20 104	1 159	2 599	13 950	1 326	8 778	9 842	1 014	8 475
1973	100 270	12 866	3 010	24 139	1 431	3 378	17 485	1 650	11 461	12 382	1 250	11 217
1974	128 802	16 823	3 914	29 203	1 638	4 685	22 239	2 216	15 161	16 353	1 865	14 706
1975	130 262	16 999	3 960	31 368	1 940	4 578	22 642	2 141	13 864	16 530	1 386	14 854
1976	164 464	21 826	5 391	39 900	2 236	5 140	30 288	2 651	17 828	20 287	1 791	17 124
1977	185 636	24 368	5 691	45 567	2 686	5 302	32 613	3 268	18 969	22 477	2 122	22 574
1978	202 227	26 747	5 840	50 268	2 790	5 128	35 386	3 986	20 767	24 438	2 118	24 758
1979	244 548	28 879	7 058	60 200	3 174	6 770	43 340	5 475	26 469	28 426	2 400	32 356
1980	274 558	31 782	7 101	66 810	3 135	7 631	50 516	6 025	33 151	30 310	3 096	35 001
1981	300 026	33 581	7 779	73 161	4 088	8 470	55 700	7 191	34 620	31 723	3 995	39 716
1982	336 176	36 720	8 722	80 446	4 840	10 181	63 992	7 393	38 194	35 475	4 533	45 680
1983	365 257	41 054	9 246	89 758	5 300	10 776	67 334	7 560	40 140	38 021	4 094	51 975
1984	417 466	46 003	10 404	101 090	5 949	11 826	75 984	8 740	48 499	43 766	4 312	60 893
1985	466 742	50 987	12 304	110 578	6 424	13 745	84 131	9 445	56 288	50 362	4 679	67 800
1986	459 706	49 234	12 567	105 387	6 729	17 070	84 129	8 632	56 480	49 557	5 647	64 274
1987	487 395	52 495	12 044	107 949	6 858	22 110	89 436	8 408	61 117	51 159	7 387	88 433
1988	540 834	56 859	12 021	113 014	6 554	27 295	102 058	9 314	67 305	54 786	10 136	81 481
1989	624 489	64 140	12 940	130 559	9 142	34 981	118 882	10 960	78 827	61 107	11 636	91 316
1990	663 797	69 713	13 680	145 984	9 987	39 174	124 360	11 530	82 167	63 997	13 500	89 705
1991	702 924	72 289	14 467	171 684	10 490	43 454	128 402	11 633	84 970	65 387	15 168	84 979
1992	715 997	72 587	14 824	172 828	11 264	45 124	130 879	12 078	85 693	67 063	16 725	86 932
Variación en % en relación con el año anterior												
Veränderung in % zum Vorjahr												
1990	6,3	8,7	5,7	11,8	9,2	12,0	4,6	5,2	4,2	4,7	16,0	-1,8
1991	5,9	3,7	5,8	17,6	5,0	10,9	3,3	0,9	3,4	2,2	12,4	-5,3
1992	1,9	0,4	2,5	0,7	7,4	3,8	1,9	3,8	0,9	2,6	10,3	2,3
Variación anual media en %												
Durchschnittliche jährliche Veränderung in %												
1970 / 1960	13,4	12,9	8,1	14,4	12,2	22,4	17,0	10,9	15,1	13,2	11,4	8,4
1980 / 1970	15,9	15,5	12,8	15,8	12,1	14,8	16,9	18,1	16,7	13,6	14,0	18,6
1992 / 1982	7,9	7,1	5,4	7,9	8,8	16,1	7,4	5,0	8,4	6,6	13,9	6,6
Parte de los Estados miembros en % de EUR 12												
Anteil der Mitgliedstaaten an EUR 12 in %												
1960	100,0	12,7	5,5	22,6	1,8	1,4	12,4	2,3	9,8	13,8	1,6	16,0
1970	100,0	12,0	3,4	24,7	1,6	3,1	16,9	1,8	11,4	13,6	1,3	10,2
1980	100,0	11,6	2,6	24,3	1,1	2,8	18,4	2,2	12,1	11,0	1,1	12,7
1992	100,0	10,1	2,1	24,1	1,6	6,3	18,3	1,7	12,0	9,4	2,3	12,1
INTRA - CE en % del comercio total												
INTRA - EG in % des Gesamthandels												
1960	37,9	56,6	54,5	39,7	45,0	35,5	35,0	64,0	36,8	54,1	51,6	22,3
1970	50,3	66,3	48,7	51,7	50,9	40,9	56,0	70,1	47,5	63,4	52,6	29,4
1980	49,2	61,6	50,3	49,4	40,9	31,3	52,0	75,3	46,2	54,7	45,3	40,9
1992	59,3	71,2	55,4	54,7	62,7	60,3	65,6	71,9	58,8	58,8	73,6	50,7

**ENTWICKLUNG DES HANDELS DER EG
Welt, Intra- und Extra-EG (EUR 12)**

4

Exportaciones / Ausfuhr

Año Jahr	EUR 12	UEBL	DK	D	GR	E	F	IRL	I	NL	P	UK
INTRA-CE COMERCIO (EUR 12)						BINNAUSTAUSCH (EUR 12)						
Valores en Mio ECU						Werte in Mio ECU						
1958	12 905	1 692	739	3 342	118	226	1 584	303	890	1 876	112	2 024
1959	14 574	1 863	801	3 773	102	236	1 957	293	1 119	2 145	108	2 177
1960	17 660	2 291	840	4 602	88	424	2 642	346	1 464	2 465	126	2 373
1961	20 099	2 490	841	5 393	89	418	3 107	411	1 766	2 678	129	2 779
1962	22 484	2 859	896	5 951	119	419	3 438	391	2 112	2 953	150	3 196
1963	25 731	3 399	1 011	7 011	122	418	3 938	444	2 299	3 337	170	3 583
1964	29 622	3 976	1 114	7 771	144	552	4 492	522	2 912	4 012	219	3 908
1965	32 907	4 517	1 185	8 386	153	518	5 209	518	3 680	4 422	254	4 066
1966	36 176	4 858	1 211	9 593	181	605	5 793	554	4 145	4 609	269	4 358
1967	37 939	5 008	1 204	10 350	234	650	5 991	654	4 312	4 950	302	4 283
1968	43 144	5 846	1 210	11 894	254	693	6 734	649	5 090	5 817	323	4 633
1969	52 869	7 538	1 335	14 564	288	862	8 528	712	5 993	7 134	376	5 538
1970	61 979	8 730	1 455	17 035	344	1 185	10 302	832	6 833	8 548	416	6 299
1971	69 718	9 151	1 512	19 564	355	1 410	11 580	957	7 701	10 056	471	6 961
1972	79 247	10 921	1 741	21 052	420	1 653	13 912	1 143	9 067	11 442	570	7 327
1973	99 640	13 690	2 416	27 612	654	2 160	17 521	1 337	9 963	14 606	768	8 914
1974	129 983	17 081	2 917	36 234	907	3 037	22 238	1 686	12 789	20 249	966	11 878
1975	130 621	16 855	3 274	34 106	956	2 974	22 353	2 078	13 892	20 874	842	12 416
1976	166 232	22 168	3 826	44 639	1 171	3 894	27 279	2 305	17 354	26 771	885	15 939
1977	185 248	24 051	4 023	49 603	1 169	4 421	30 278	2 990	20 101	27 746	967	19 900
1978	203 423	25 769	4 545	54 195	1 371	5 080	33 830	3 517	22 724	28 624	1 120	22 648
1979	247 264	30 548	5 456	64 363	1 415	6 775	40 855	4 128	28 089	34 686	1 563	29 388
1980	276 893	34 000	6 296	70 973	1 831	7 813	44 439	4 636	28 955	39 107	1 950	36 892
1981	301 542	35 558	6 945	77 533	1 697	8 362	47 437	4 992	31 038	44 660	2 119	41 202
1982	338 297	38 567	7 895	90 917	2 080	10 053	49 728	5 938	36 245	49 850	2 589	44 435
1983	366 885	41 672	9 014	95 871	2 665	11 095	54 499	6 836	39 683	54 144	3 222	48 184
1984	421 709	46 074	9 214	108 859	3 377	15 011	62 578	8 565	44 257	63 300	4 057	56 417
1985	466 595	49 557	10 217	120 055	3 225	16 371	68 797	9 388	49 855	70 286	4 661	64 183
1986	461 342	51 165	10 359	125 643	3 653	16 435	70 160	9 202	53 133	65 013	4 980	51 598
1987	486 836	53 447	11 010	134 160	3 778	18 596	74 745	10 161	56 327	63 511	5 640	55 463
1988	540 013	57 785	11 604	147 691	2 978	22 019	89 005	11 720	62 010	67 239	6 636	61 326
1989	625 722	66 837	13 152	169 155	4 486	26 106	103 474	13 928	72 040	79 575	8 196	68 772
1990	656 873	69 854	14 498	169 987	4 063	29 989	109 473	13 937	77 906	82 027	9 437	75 703
1991	688 175	71 691	15 856	174 289	4 454	34 116	117 458	14 527	80 642	82 450	9 878	82 814
1992	696 541	71 388	16 932	179 165	4 709	35 163	121 278	16 203	79 368	81 871	10 274	80 172
Variación en % en relación con el año anterior												
Veränderung in % zum Vorjahr												
1990	5,0	4,5	10,2	0,5	-9,4	14,9	5,8	0,1	8,1	3,1	15,1	10,1
1991	4,8	2,6	9,4	2,5	9,6	13,8	7,3	4,2	3,5	0,5	4,7	9,4
1992	1,2	-0,4	6,8	2,8	5,7	3,1	3,3	11,5	-1,6	-0,7	4,0	-3,2
Variación anual media en %												
Durchschnittliche jährliche Veränderung in %												
1970 / 1960	13,4	14,3	5,6	14,0	14,6	10,8	14,6	9,2	16,7	13,2	12,7	10,3
1980 / 1970	16,1	14,6	15,8	15,3	18,2	20,8	15,7	18,7	15,5	16,4	16,7	19,3
1992 / 1982	7,5	6,4	7,9	7,0	8,5	13,3	9,3	10,6	8,2	5,1	14,8	6,1
Parte de los Estados miembros en % de EUR 12												
Anteil der Mitgliedstaaten an EUR 12 in %												
1960	100,0	13,0	4,8	26,1	0,5	2,4	15,0	2,0	8,3	14,0	0,7	13,4
1970	100,0	14,1	2,3	27,5	0,6	1,9	16,6	1,3	11,0	13,8	0,7	10,2
1980	100,0	12,3	2,3	25,6	0,7	2,8	16,0	1,7	10,5	14,1	0,7	13,3
1992	100,0	10,2	2,4	25,7	0,7	5,0	17,4	2,3	11,4	11,8	1,5	11,5
INTRA-CE en % del comercio total												
INTRA-EG in % des Gesamthandels												
1960	40,8	60,7	57,1	40,3	43,3	58,4	38,5	80,8	40,1	61,2	38,5	22,9
1970	53,4	75,2	44,2	49,8	53,5	49,6	58,1	74,3	51,7	72,6	43,8	32,7
1980	55,7	73,2	51,6	51,1	46,2	52,2	55,4	76,0	51,6	73,5	58,6	45,0
1992	61,3	74,8	54,5	54,1	64,2	66,3	63,0	74,2	57,7	75,4	74,8	55,5

EVOLUCIÓN DEL COMERCIO DE LA CE Mundial, intra y extracomunitario (EUR 12)

Importaciones / Einfuhr

Año Jahr	EUR 12	UEBL	DK	D	GR	E	F	IRL	I	NL	P	UK
EXTRA-CE COMERCIO (EUR 12)												
HANDEL EXTRA-EG (EUR 12)												
Valores en Mio ECU												
Werte in Mio ECU												
1958	24 126	1 394	536	4 689	262	594	4 020	173	2 243	1 785	224	8 205
1959	24 693	1 483	635	5 140	276	550	3 435	205	2 159	1 833	219	8 757
1960	28 999	1 716	819	6 094	386	466	4 082	228	2 987	2 079	264	9 880
1961	29 521	1 710	841	6 454	356	711	4 132	250	3 255	2 150	287	9 375
1962	31 499	1 807	1 000	7 143	301	921	4 439	251	3 638	2 195	272	9 531
1963	34 340	1 943	1 026	7 489	374	1 073	4 875	275	4 399	2 364	326	10 194
1964	38 519	2 230	1 292	8 167	400	1 172	5 505	314	4 280	2 764	391	12 004
1965	40 826	2 323	1 405	9 272	543	1 543	5 542	336	4 571	2 860	444	11 987
1966	43 375	2 525	1 518	9 583	578	1 830	6 110	343	5 213	3 063	487	12 124
1967	44 167	2 545	1 637	9 126	527	1 823	6 072	411	5 762	3 181	496	12 587
1968	47 763	3 003	1 681	10 241	633	1 972	6 340	407	5 882	3 490	564	13 549
1969	54 155	3 387	1 946	12 168	752	2 370	7 337	472	6 842	3 961	597	14 322
1970	61 823	3 831	2 252	14 387	962	2 787	8 322	485	7 865	4 908	750	15 273
1971	64 373	3 591	2 316	15 892	959	2 714	8 616	566	7 831	5 512	841	15 535
1972	68 091	3 833	2 362	15 723	922	3 418	9 867	551	8 440	5 624	978	16 373
1973	87 382	5 044	3 323	19 966	1 356	4 358	12 556	612	11 184	7 417	1 220	20 345
1974	138 056	8 192	4 417	28 843	2 056	8 134	22 055	936	19 277	11 494	2 012	30 640
1975	132 932	7 819	4 423	29 074	2 361	8 398	21 040	870	17 264	11 859	1 772	28 051
1976	168 838	9 888	5 702	39 012	3 189	10 322	27 358	1 063	21 661	15 545	2 101	32 997
1977	180 118	11 050	5 925	43 236	3 312	10 163	29 171	1 393	23 174	17 493	2 253	32 947
1978	184 859	11 346	5 583	45 130	3 360	9 491	28 831	1 596	23 546	17 092	2 002	36 883
1979	225 401	15 174	6 612	56 111	3 853	11 739	34 365	1 687	30 294	20 627	2 551	42 389
1980	282 532	19 787	7 005	68 341	4 525	16 713	46 318	1 927	38 644	25 057	3 731	50 485
1981	318 259	22 000	8 120	73 582	3 928	20 260	52 642	2 245	47 462	27 547	4 823	55 652
1982	335 366	22 329	8 730	77 870	5 348	21 717	53 776	2 416	49 532	28 456	5 083	60 108
1983	341 699	21 375	9 255	81 981	5 562	21 972	50 682	2 692	50 179	31 042	4 970	61 989
1984	390 640	24 428	10 923	92 834	6 308	21 601	55 412	3 462	58 560	37 930	5 610	73 572
1985	406 418	23 086	11 960	97 630	6 937	22 507	57 228	3 633	62 721	39 851	5 418	75 445
1986	334 564	21 028	11 072	88 862	4 821	16 209	46 089	3 122	45 070	31 727	3 928	62 634
1987	340 058	19 964	10 412	89 873	4 381	18 116	46 531	3 307	46 839	31 955	4 246	84 633
1988	387 891	23 768	10 354	98 813	3 929	21 043	54 447	3 685	49 519	34 091	4 969	83 272
1989	446 717	28 711	11 783	113 965	5 532	26 589	63 633	4 602	59 685	40 442	5 502	86 273
1990	462 720	28 731	11 771	123 690	5 575	27 057	66 957	4 626	60 385	42 895	6 035	84 998
1991	493 990	30 073	12 205	142 937	6 916	29 167	71 098	5 082	61 697	45 510	5 904	83 400
1992	487 730	28 691	11 929	142 782	6 633	29 531	67 891	4 613	59 341	46 907	6 004	83 410
Variación en % en relación con el año anterior												
Veränderung in % zum Vorjahr												
1990	3,6	0,1	-0,1	8,5	0,8	1,8	5,2	0,5	1,2	6,1	9,7	-1,5
1991	6,8	4,7	3,7	15,6	24,1	7,8	6,2	9,9	2,2	6,1	-2,2	-1,9
1992	-1,3	-4,6	-2,3	-0,1	-4,1	1,2	-4,5	-9,2	-3,8	3,1	1,7	
Variación anual media en %												
Durchschnittliche jährliche Veränderung in %												
1970 / 1960	7,9	8,4	10,6	9,0	9,6	19,6	7,4	7,8	10,2	9,0	11,0	4,5
1980 / 1970	16,4	17,8	12,0	16,9	16,7	19,6	18,7	14,8	17,3	17,7	17,4	12,7
1992 / 1982	3,8	2,5	3,2	6,3	2,2	3,1	2,4	6,7	1,8	5,1	1,7	3,3
Parte de los Estados miembros en % de EUR 12												
Anteil der Mitgliedstaaten an EUR 12 in %												
1960	100,0	5,9	2,8	21,0	1,3	1,6	14,1	0,8	10,3	7,2	0,9	34,1
1970	100,0	6,2	3,6	23,3	1,6	4,5	13,5	0,8	12,7	7,9	1,2	24,7
1980	100,0	7,0	2,5	24,2	1,6	5,9	16,4	0,7	13,7	8,9	1,3	17,9
1992	100,0	5,9	2,4	29,3	1,4	6,1	13,9	0,9	12,2	9,6	1,2	17,1
EXTRA-CE en % del comercio total												
EXTRA-EG in % des Gesamthandel												
1960	62,1	43,4	45,5	60,3	55,0	64,5	65,0	36,0	63,2	45,9	48,4	77,7
1970	49,7	33,7	51,3	48,3	49,1	59,1	44,0	29,9	52,5	36,6	47,4	70,6
1980	50,7	38,3	49,7	50,5	59,0	68,6	47,7	24,1	53,8	45,3	54,6	58,9
1992	40,4	28,2	44,6	45,2	37,0	39,4	34,1	27,4	40,7	41,2	26,4	48,7

**ENTWICKLUNG DES HANDELS DER EG
Welt, Intra- und Extra-EG (EUR 12)**

4

Exportaciones / Ausfuhr

Año Jahr	EUR 12	UEBL	DK	D	GR	E	F	IRL	I	NL	P	UK
EXTRA-CE COMERCIO (EUR 12)						HANDEL EXTRA-EG (EUR 12)						
Valores en Mio ECU						Werte in Mio ECU						
1958	21 742	1 360	507	5 466	114	236	3 537	65	1 687	1 341	176	7 252
1959	23 050	1 434	575	6 031	103	243	3 657	73	1 776	1 462	183	7 514
1960	25 554	1 484	630	6 813	115	285	4 221	81	2 184	1 563	202	7 976
1961	26 232	1 434	673	7 294	134	272	4 114	94	2 417	1 628	197	7 974
1962	26 253	1 464	742	7 313	131	317	3 924	98	2 553	1 631	220	7 860
1963	27 546	1 441	860	7 604	168	317	4 145	106	2 757	1 625	249	8 275
1964	30 205	1 614	969	8 444	164	403	4 498	99	3 047	1 796	297	8 874
1965	33 492	1 864	1 089	9 507	175	448	4 839	100	3 520	1 971	323	9 657
1966	36 514	1 971	1 191	10 541	225	649	5 104	130	3 894	2 142	350	10 317
1967	38 420	2 025	1 270	11 386	261	725	5 386	210	4 393	2 338	399	10 027
1968	42 702	2 318	1 373	12 948	214	895	5 938	224	5 095	2 524	439	10 733
1969	47 578	2 527	1 624	14 488	265	1 037	6 352	259	5 736	2 831	477	11 981
1970	54 178	2 879	1 835	17 154	299	1 202	7 437	288	6 373	3 219	533	12 959
1971	59 660	3 033	1 900	19 578	278	1 391	7 996	299	6 764	3 412	549	14 462
1972	63 793	3 481	2 128	20 581	356	1 733	9 130	298	7 515	3 604	587	14 381
1973	77 904	4 513	2 647	26 785	504	2 026	11 381	389	8 139	4 905	732	15 881
1974	110 801	6 622	3 546	38 519	794	2 879	16 231	512	12 769	7 496	939	20 494
1975	118 530	6 338	3 750	38 551	898	3 210	19 628	476	14 354	7 718	724	22 872
1976	138 102	7 171	4 313	46 516	1 124	3 896	22 636	643	16 153	9 378	753	25 519
1977	160 652	8 841	4 793	53 713	1 241	4 532	25 389	818	19 597	10 537	815	30 376
1978	171 083	9 433	4 679	57 137	1 274	5 199	26 289	921	21 253	10 666	786	33 445
1979	190 309	10 487	5 311	60 880	1 425	6 497	30 654	1 066	24 526	11 748	1 063	36 650
1980	216 670	12 109	5 897	67 230	1 957	6 999	35 507	1 395	26 375	12 949	1 319	44 932
1981	265 349	13 801	7 580	79 604	2 160	9 622	43 683	1 924	36 287	15 496	1 538	53 652
1982	284 069	14 436	7 945	88 418	2 296	10 363	44 609	2 194	37 692	16 524	1 575	58 018
1983	300 621	16 208	9 262	93 910	2 353	10 859	47 967	2 723	41 342	18 062	1 838	56 097
1984	350 859	19 327	11 435	108 609	2 746	13 663	55 702	3 520	48 222	21 365	2 412	63 859
1985	378 651	20 502	12 590	120 572	2 710	14 242	59 093	4 082	52 562	22 402	2 700	67 197
1986	341 934	18 437	11 762	121 329	2 072	10 279	51 116	3 478	45 714	20 059	2 278	55 409
1987	339 338	17 980	11 601	120 191	1 815	12 454	48 933	3 545	43 879	20 029	2 257	56 664
1988	362 910	19 554	11 697	124 825	1 630	14 099	55 531	3 946	46 206	22 214	2 534	60 673
1989	413 010	23 340	12 785	138 989	2 352	15 752	64 494	4 655	55 261	24 780	3 168	67 434
1990	419 814	22 388	13 336	146 693	2 233	15 600	64 997	4 532	55 384	24 366	3 264	67 020
1991	423 497	22 869	13 416	149 135	2 506	16 670	67 221	4 840	55 524	24 988	3 127	63 201
1992	435 660	23 371	14 107	151 316	2 568	17 747	71 009	5 471	57 718	26 020	3 310	63 023
Variación en % en relación con el año anterior												
Veränderung in % zum Vorjahr												
1990	1,6	-4,1	4,3	5,5	-5,1	-1,0	0,8	-2,6	0,2	-1,7	3,0	-0,6
1991	0,9	2,1	0,6	1,7	12,2	6,9	3,4	6,8	0,3	2,6	-4,2	-5,7
1992	2,9	2,2	5,2	1,5	2,5	6,5	5,6	13,0	4,0	4,1	5,9	-0,3
Variación anual media en %												
Durchschnittliche jährliche Veränderung in %												
1970 / 1960	7,8	6,9	11,3	9,7	10,0	15,5	5,8	13,5	11,3	7,5	10,2	5,0
1980 / 1970	14,9	15,4	12,4	14,6	20,7	19,3	16,9	17,1	15,3	14,9	9,5	13,2
1992 / 1982	4,4	4,9	5,9	5,5	1,1	5,5	4,8	9,6	4,4	4,6	7,7	0,8
Parte de los Estados miembros en % de EUR 12												
Anteil der Mitgliedstaaten an EUR 12 in %												
1960	100,0	5,8	2,5	26,7	0,5	1,1	18,5	0,3	8,5	6,1	0,8	31,2
1970	100,0	5,3	3,4	31,7	0,6	2,2	13,7	0,5	11,8	5,9	1,0	23,9
1980	100,0	5,6	2,7	31,0	0,9	3,2	16,4	0,6	12,2	6,0	0,6	20,7
1992	100,0	5,4	3,2	34,7	0,6	4,1	16,3	1,3	13,2	6,0	0,8	14,5
EXTRA-CE en % del comercio total												
EXTRA-EG in % des Gesamthandel												
1960	59,1	39,3	42,8	59,7	56,7	39,3	61,5	18,9	59,9	38,8	61,8	77,1
1970	46,6	24,8	55,8	50,2	46,5	50,4	41,9	25,7	48,3	27,4	56,1	67,3
1980	43,6	26,1	48,4	48,4	51,6	46,8	44,3	22,9	47,0	24,3	39,6	54,8
1992	38,3	24,5	45,4	45,7	35,0	33,5	36,9	25,1	42,0	24,0	24,1	43,6

**EVOLUCIÓN DEL COMERCIO DE LA CE
Mundial, intra y extra - CE (EUR 12)**

Balanza comercial (1)

Año Jahr	EUR 12	UEBL	DK	D	GR	E	F	IRL	I	NL	P	UK	
MUNDO													WELT
Valores en Mio ECU												Werte in Mio ECU	
1958	-2 582	-84	-95	1 446	-333	-389	-488	-189	-639	-408	-191	-1 212	
1959	-1 823	-147	-219	1 327	-363	-294	527	-229	-446	-332	-186	-1 462	
1960	-3 478	-182	-328	1 312	-499	4	584	-205	-1 077	-503	-219	-2 365	
1961	-3 186	-295	-350	1 746	-491	-382	542	-227	-1 040	-805	-330	-1 554	
1962	-5 342	-231	-485	985	-451	-833	-158	-278	-1 402	-763	-215	-1 508	
1963	-7 010	-273	-250	1 597	-514	-1 220	-643	-312	-2 535	-1 005	-238	-1 618	
1964	-8 524	-332	-525	1 602	-576	-1 290	-1 077	-356	-1 294	-1 247	-260	-3 167	
1965	-7 640	8	-538	420	-806	-2 037	-288	-423	-178	-1 071	-348	-2 381	
1966	-7 490	-345	-588	2 111	-817	-2 318	-978	-359	-551	-1 267	-403	-1 975	
1967	-6 342	-144	-660	4 385	-691	-2 078	-1 000	-275	-1 122	-1 049	-358	-3 351	
1968	-5 616	-169	-642	4 692	-926	-1 913	-1 255	-366	-100	-952	-416	-3 571	
1969	-7 446	76	-839	4 126	-1 040	-2 302	-2 342	-503	-738	-1 026	-443	-2 417	
1970	-8 214	247	-1 098	4 375	-1 315	-2 327	-1 183	-504	-1 764	-1 626	-632	-2 385	
1971	-5 093	-173	-931	4 710	-1 370	-1 907	-686	-504	-833	-1 156	-747	-1 492	
1972	-4 433	592	-644	5 806	-1 315	-2 631	-776	-436	-634	-421	-834	-3 140	
1973	-10 110	293	-1 270	10 291	-1 628	-3 552	-1 140	-536	-4 543	-288	-971	-6 767	
1974	-26 087	-1 312	-1 867	16 707	-1 992	-6 903	-5 824	-967	-8 881	-102	-1 973	-12 974	
1975	-14 045	-1 625	-1 359	12 224	-2 446	-6 790	-1 701	-461	-2 882	204	-1 592	-7 617	
1976	-28 974	-2 374	-2 954	12 243	-3 131	-7 670	-7 731	-772	-5 982	317	-2 253	-8 664	
1977	-19 875	-2 526	-2 800	14 513	-3 588	-6 512	-6 117	-876	-2 445	-1 687	-2 592	-5 246	
1978	-12 566	-2 890	-2 198	15 934	-3 505	-4 337	-4 097	-1 132	-335	-2 240	-2 214	-5 549	
1979	-32 361	-3 020	-2 903	8 933	-4 187	-5 234	-6 195	-1 954	-4 149	-2 619	-2 325	-8 707	
1980	-60 609	-5 153	-1 911	3 544	-3 871	-9 390	-16 951	-1 897	-15 697	-2 184	-3 507	-8 592	
1981	-47 816	-5 732	-1 373	11 026	-4 157	-10 520	-17 299	-2 482	-13 938	2 287	-5 141	-490	
1982	-45 535	-5 544	-1 609	21 581	-5 808	-11 238	-23 503	-1 632	-12 805	3 724	-5 413	-3 288	
1983	-35 810	-4 015	-223	18 537	-5 835	-10 553	-15 502	-605	-8 495	4 506	-3 960	-9 665	
1984	-32 585	-4 794	-676	24 112	-6 121	-4 707	-13 139	-37	-13 874	4 296	-3 467	-14 177	
1985	-24 739	-3 698	-1 454	33 036	-7 411	-5 582	-13 462	454	-15 973	3 939	-2 724	-11 865	
1986	10 953	-233	-1 513	53 149	-5 801	-6 317	-9 174	982	-2 546	4 554	-2 289	-19 859	
1987	776	-653	183	57 044	-5 603	-8 734	-12 581	2 027	-7 454	1 100	-3 697	-20 858	
1988	-23 864	-2 884	932	60 988	-5 857	-11 938	-12 205	2 722	-8 366	1 556	-5 804	-42 607	
1989	-20 263	-2 157	1 219	64 003	-7 800	-19 334	-14 867	3 066	-11 164	3 540	-5 647	-41 122	
1990	-47 627	-5 609	2 396	47 424	-9 221	-20 144	-17 278	2 350	-9 267	295	-6 700	-31 872	
1991	-83 132	-7 179	2 624	9 212	-10 397	-21 315	-15 403	2 701	-10 442	-2 687	-7 931	-22 314	
1992	-70 782	-6 478	4 310	15 264	-10 613	-21 830	-7 000	5 020	-8 196	-5 359	-9 012	-26 888	
Exportaciones en % de las importaciones / Ausfuhr in % der Einfuhr													
1958	93,1	97,3	92,9	119,6	41,1	55,3	91,3	66,1	80,1	88,7	60,2	88,4	
1959	95,4	95,7	86,3	115,7	36,0	62,9	110,4	61,5	86,7	91,6	60,9	88,9	
1960	92,6	95,4	81,8	113,0	28,9	100,6	109,3	67,6	77,2	88,9	59,9	81,4	
1961	93,6	93,0	81,2	116,0	31,2	65,1	108,1	69,0	80,1	84,3	49,7	87,4	
1962	90,1	94,9	77,2	108,0	35,7	46,9	97,9	63,7	76,9	85,7	63,2	88,0	
1963	88,4	94,7	88,2	112,3	36,1	37,6	92,6	63,8	86,6	83,2	63,7	88,0	
1964	87,5	94,4	79,9	111,0	34,9	42,5	89,3	63,6	82,2	82,3	65,5	80,1	
1965	89,7	100,1	80,9	102,4	28,9	32,2	97,2	59,4	97,6	85,7	62,3	85,2	
1966	90,7	95,2	80,3	111,7	33,2	35,1	91,8	65,6	93,6	84,2	60,6	88,1	
1967	92,3	98,0	78,9	125,3	41,7	39,8	91,9	75,8	88,6	87,4	66,2	81,0	
1968	93,9	98,0	80,1	123,3	33,6	45,4	91,0	70,5	99,0	89,8	64,7	81,1	
1969	93,1	100,8	77,9	116,6	34,8	45,2	86,4	65,9	94,1	90,7	65,8	87,9	
1970	93,4	102,2	75,0	114,7	32,8	50,6	93,7	69,0	88,2	87,9	60,1	89,0	
1971	96,2	98,6	78,6	113,7	31,6	59,5	96,6	71,4	94,6	92,1	57,7	93,5	
1972	97,0	104,3	85,7	116,2	37,1	56,3	96,7	76,8	96,3	97,3	58,1	87,4	
1973	94,6	101,6	79,9	123,3	41,6	54,1	96,2	76,3	79,9	98,5	60,7	78,6	
1974	90,2	94,8	77,6	128,8	46,1	46,2	86,9	69,7	74,2	99,8	49,1	71,4	
1975	94,7	93,5	83,8	120,2	43,1	47,7	96,1	84,9	90,7	100,7	49,8	82,2	
1976	91,3	92,5	73,4	115,5	42,3	50,4	86,6	79,5	84,9	100,9	42,1	82,7	
1977	94,6	92,9	75,9	116,3	40,2	57,9	90,1	81,5	94,2	95,8	40,7	90,6	
1978	96,8	92,4	80,8	116,7	43,0	70,3	93,6	79,8	99,2	94,6	46,3	91,0	
1979	93,1	93,1	78,8	107,7	40,4	71,7	92,0	72,8	92,7	94,7	53,0	88,4	
1980	89,1	90,0	86,5	102,6	49,5	61,4	82,5	76,3	78,1	96,1	48,7	95,8	
1981	92,3	89,7	91,4	107,5	48,1	63,4	84,0	73,8	83,0	103,9	42,2	99,5	
1982	93,2	90,6	90,8	113,6	43,0	64,8	80,1	83,5	85,4	105,8	44,0	96,9	
1983	94,9	93,6	98,8	110,8	46,3	67,8	86,9	94,1	90,6	106,5	56,5	91,5	
1984	95,0	93,2	96,8	112,4	50,1	85,9	90,0	99,7	87,1	105,3	65,4	89,5	
1985	97,2	95,0	94,0	115,9	44,5	84,6	90,5	103,4	86,6	104,4	73,3	91,7	
1986	101,4	99,7	93,6	127,3	49,8	81,0	93,0	108,3	97,5	105,6	76,2	84,4	
1987	100,1	99,1	100,8	128,8	50,2	78,3	90,8	117,2	93,1	101,3	68,3	84,4	
1988	97,4	96,4	104,2	128,8	44,2	75,3	92,2	120,8	92,9	101,3	61,6	74,3	
1989	97,2	97,7	104,9	126,2	46,9	68,6	91,9	119,5	92,0	103,5	67,1	77,0	
1990	95,8	94,3	109,4	117,6	40,8	69,6	91,0	114,4	93,5	100,3	65,7	81,9	
1991	93,1	93,0	109,8	102,9	40,3	70,7	92,3	116,0	92,9	97,6	82,4	86,8	
1992	94,1	93,6	116,1	104,8	40,9	70,8	96,5	129,9	94,4	95,3	60,4	84,3	

(1) Balanza comercial: Exportaciones menos importaciones.

ENTWICKLUNG DES HANDELS DER EG Welt, Intra- und Extra-EG (EUR 12)

4

Handelsbilanz (1)

Año Jahr	EUR 12	UEBL	DK	D	GR	E	F	IRL	I	NL	P	UK
COMERCIO INTRA-CE (EUR 12)						BINNENAUSTAUSCH (EUR 12)						
Valores en Mio ECU						Werte in Mio ECU						
1958	-218	-50	-66	670	-185	-51	-5	-81	-82	37	-145	-260
1959	-201	-98	-159	436	-189	-7	305	-98	-63	40	-149	-219
1960	-52	50	-141	593	-228	168	445	-59	-274	13	-158	-461
1961	81	-19	-182	906	-270	35	561	-71	-202	-285	-240	-152
1962	-96	111	-227	815	-281	-229	357	-124	-317	-199	-163	-162
1963	-216	230	-83	1 481	-308	-464	87	-142	-892	-266	-160	302
1964	-210	283	-202	1 325	-341	-520	-70	-142	-60	-279	-167	-37
1965	-307	466	-221	186	-438	-942	415	-187	872	-182	-225	-50
1966	-629	209	-262	1 153	-483	-1 137	28	-146	769	-345	-267	-169
1967	-593	377	-293	2 125	-425	-980	-314	-73	247	-206	-261	-790
1968	-556	516	-335	1 985	-507	-837	-852	-183	686	14	-291	-754
1969	-867	937	-518	1 806	-554	-968	-1 356	-289	368	105	-323	-75
1970	-570	1 199	-680	1 608	-653	-742	-299	-307	-271	62	-416	-70
1971	-379	385	-516	1 025	-688	-584	-67	-238	234	944	-456	-419
1972	-137	944	-410	948	-749	-946	-38	-183	289	1 600	-444	-1 148
1973	-630	824	-594	3 473	-777	-1 218	36	-313	-1 498	2 224	-482	-2 303
1974	1 181	258	-997	7 031	-731	-1 648	-1	-530	-2 372	3 896	899	-2 828
1975	359	-144	-686	2 738	-984	-1 604	-289	-63	28	4 344	-544	-2 438
1976	1 768	342	-1 565	4 739	-1 065	-1 246	-3 009	-346	-474	6 484	-906	-1 185
1977	-388	-317	-1 668	4 036	-1 517	-881	-2 335	-278	1 132	5 269	-1 155	-2 674
1978	1 196	-978	-1 295	3 927	-1 419	-48	-1 556	-469	1 957	4 186	-998	-2 110
1979	2 716	1 667	-1 602	4 163	-1 759	5	-2 485	-1 347	1 620	6 260	-837	-2 968
1980	2 335	2 218	-805	4 163	-1 304	182	-6 077	-1 389	-4 196	8 797	-1 146	1 891
1981	1 516	1 977	-834	4 372	-2 391	-1 108	-8 263	-2 199	-3 582	12 937	-1 876	1 486
1982	2 121	1 847	-827	10 471	-2 760	-128	-14 264	-1 455	-1 949	14 375	-1 944	-1 245
1983	1 628	618	-232	6 113	-2 635	319	-12 835	-724	-457	16 123	-872	-3 791
1984	4 243	71	-1 190	7 769	-2 572	3 185	-13 406	-175	-4 242	19 534	-255	-4 676
1985	-147	-1 430	-2 087	9 477	-3 199	2 626	-15 334	-57	-6 433	19 924	-18	-3 617
1986	1 636	1 931	-2 208	20 256	-3 076	-635	-13 969	570	-3 347	15 456	-667	-12 676
1987	-559	952	-1 034	26 211	-3 080	-3 514	-14 691	1 753	-4 790	12 352	-1 747	-12 970
1988	-821	926	-417	34 677	-3 576	-5 276	-13 053	2 406	-5 295	12 443	-3 500	-20 155
1989	1 233	2 697	212	38 596	-4 656	-8 675	-15 088	2 968	-6 787	18 468	-3 440	-22 544
1990	-6 924	141	818	24 003	-5 924	-9 185	-14 887	2 407	-4 261	18 030	-4 063	-14 002
1991	-14 749	-598	1 389	2 605	-6 036	-9 338	-10 944	2 894	-4 328	17 063	-5 290	-2 165
1992	-19 456	-1 199	2 108	6 337	-6 555	-9 961	-9 601	4 125	-6 305	14 808	-6 451	-6 760
COMERCIO EXTRA-CE (EUR 12)						HANDEL EXTRA-EG (EUR 12)						
Valores en Mio ECU						Werte in Mio ECU						
1958	-2 384	-34	-29	777	-148	-358	-483	-108	-556	-444	-48	-953
1959	-1 643	-60	-60	831	-73	-307	222	-132	-383	-371	-36	-1 243
1960	-3 445	-232	-189	719	-271	-181	139	-147	-803	-516	-62	-1 904
1961	-3 289	-276	-168	840	-222	-439	-18	-156	-838	-522	-90	-1 401
1962	-5 246	-343	-258	170	-170	-604	-515	-153	-1 085	-564	-52	-1 671
1963	-6 794	-502	-166	115	-206	-756	-730	-169	-1 642	-739	-77	-1 919
1964	-8 314	-616	-323	277	-236	-769	-1 007	-215	-1 233	-968	-94	-3 130
1965	-7 334	-459	-316	235	-368	-1 095	-703	-236	-1 051	-889	-121	-2 330
1966	-6 861	-554	-327	958	-353	-1 181	-1 006	-213	-1 319	-921	-137	-1 807
1967	-5 747	-520	-367	2 260	-266	-1 098	-686	-201	-1 369	-843	-97	-2 560
1968	-5 061	-685	-308	2 707	-419	-1 077	-402	-183	-787	-966	-125	-2 816
1969	-6 577	-860	-322	2 320	-487	-1 333	-985	-213	-1 106	-1 130	-120	-2 341
1970	-7 645	-952	-417	2 767	-663	-1 585	-885	-197	-1 492	-1 689	-217	-2 314
1971	-4 713	-558	-416	3 686	-681	-1 323	-620	-267	-1 067	-2 100	-292	-1 073
1972	-4 298	-352	-234	4 858	-566	-1 685	-737	-253	-925	-2 020	-391	-1 992
1973	-9 478	-531	-676	6 819	-852	-2 332	-1 175	-223	-3 045	-2 512	-488	-4 464
1974	-27 255	-1 570	-871	9 676	-1 252	-5 255	-5 824	-424	-6 508	-3 998	-1 073	-10 146
1975	-14 402	-1 481	-673	9 487	-1 463	-5 188	-1 412	-394	-2 910	-4 141	-1 048	-5 179
1976	-30 736	-2 717	-1 389	7 504	-2 065	-6 426	-4 722	-420	-5 508	-6 167	-1 348	-7 478
1977	-19 466	-2 209	-1 132	10 477	-2 071	-5 631	-3 782	-575	-3 577	-6 956	-1 438	-2 571
1978	-13 776	-1 913	-904	12 007	-2 086	-4 292	-2 542	-675	-2 293	-6 426	-1 216	-3 438
1979	-35 092	-4 687	-1 301	4 769	-2 428	-5 242	-3 711	-621	-5 768	-8 879	-1 488	-5 739
1980	-65 862	-7 678	-1 108	-1 111	-2 568	-9 714	-10 811	-532	-12 269	-12 108	-2 412	-5 553
1981	-52 910	-8 199	-540	6 022	-1 768	-10 638	-8 959	-321	-11 175	-12 051	-3 285	-2 000
1982	-51 297	-7 893	-785	10 548	-3 052	-11 354	-9 167	-222	-11 840	-11 932	-3 508	-2 090
1983	-41 078	-5 167	7	11 929	-3 209	-11 113	-2 715	31	-8 837	-12 980	-3 132	-5 892
1984	-39 781	-5 101	512	15 775	-3 562	-7 938	290	58	-10 338	-16 565	-3 198	-9 713
1985	-27 767	-2 584	630	22 942	-4 227	-8 265	1 865	449	-10 159	-17 449	-2 718	-8 248
1986	7 370	-2 591	690	32 467	-2 749	-5 930	5 027	356	644	-11 668	-1 650	-7 225
1987	-720	-1 974	1 189	30 518	-2 566	-5 682	2 402	238	-2 960	-11 926	-1 989	-7 969
1988	-24 981	-4 214	1 343	26 012	-2 299	-6 944	1 084	261	-3 313	-11 877	-2 435	-22 599
1989	-33 707	-5 371	1 002	25 024	-3 180	-10 837	661	63	-4 424	-15 652	-2 334	-18 839
1990	-42 906	-6 343	1 565	23 003	-3 342	-11 457	-1 950	-94	-5 001	-18 529	-2 771	-17 978
1991	-70 493	-7 204	1 211	6 198	-4 410	-12 497	-3 877	-242	-6 173	-20 522	-2 777	-20 199
1992	-52 070	-5 320	2 178	8 534	-4 065	-11 784	3 118	858	-1 623	-20 887	-2 694	-20 387

(1) Handelsbilanz: Ausfuhr abzüglich Einfuhr.

**EVOLUCION DEL COMERCIO DE LA CE
Intra-CE (EUR 12) por países miembros**

Valores en Mio ECU

Año Jahr	Países importadores / Einfuhrland											
	EUR 12	UEBL	DK	D	GR	E	F	IRL	I	NL	P	UK
	Importaciones procedentes de Bélgica y Luxemburgo						Einfuhr aus Belgien und Luxemburg					
1958	1 646		51	335	19	16	301	10	64	647	35	169
1959	1 789		57	422	20	17	269	12	77	723	29	182
1960	2 249		71	580	31	9	372	13	116	830	33	194
1961	2 441		87	586	23	14	405	16	122	973	52	183
1962	2 786		71	691	33	32	497	17	166	1 051	23	204
1963	3 309		62	841	29	40	659	16	242	1 150	24	247
1964	3 944		79	1 076	34	41	785	22	211	1 357	25	314
1965	4 483		83	1 353	41	78	858	21	208	1 464	32	346
1966	4 811		77	1 401	44	84	1 035	15	229	1 521	35	369
1967	4 981		79	1 359	42	68	1 159	16	288	1 538	30	402
1968	5 809		78	1 699	54	70	1 452	17	321	1 670	30	418
1969	7 457		108	2 306	53	99	1 978	18	443	1 964	38	449
1970	8 649		127	2 838	56	110	2 146	23	569	2 262	44	474
1971	9 383		110	3 352	63	116	2 241	24	562	2 344	49	522
1972	10 823		137	3 621	77	143	2 729	28	688	2 649	48	704
1973	13 522		225	4 333	104	186	3 533	43	914	3 233	71	880
1974	16 926		297	5 162	104	297	4 491	69	1 148	4 065	130	1 162
1975	16 398		296	5 163	121	274	4 140	55	988	3 984	88	1 288
1976	21 317		428	6 785	143	304	5 523	73	1 452	5 007	106	1 497
1977	22 924		449	7 525	162	304	5 551	91	1 409	4 734	136	2 563
1978	24 166		417	8 186	154	259	5 935	105	1 480	5 228	131	2 271
1979	29 836		523	9 511	170	341	7 688	174	2 023	5 983	137	3 287
1980	33 359		503	9 962	150	390	8 942	161	2 553	6 449	211	4 039
1981	34 615		575	10 108	213	403	9 158	207	2 539	6 719	214	4 479
1982	37 839		480	11 137	244	455	10 108	226	2 829	7 006	236	5 119
1983	40 820		551	13 038	350	515	10 500	222	3 059	7 411	217	4 958
1984	47 022		845	13 823	304	494	12 644	263	3 947	8 843	209	5 850
1985	52 141		819	13 995	374	617	14 425	305	4 434	10 613	218	6 343
1986	53 699		886	14 620	391	890	14 978	274	4 733	10 926	278	5 723
1987	56 970		812	15 172	387	1 283	15 901	270	5 373	11 511	376	5 885
1988	62 050		792	16 401	385	1 403	16 886	303	5 720	12 408	619	7 133
1989	71 119		820	18 879	568	1 950	19 449	362	6 878	13 548	676	7 990
1990	75 087		886	21 613	582	2 038	19 944	371	7 282	13 862	812	7 695
1991	79 300		878	24 981	598	2 112	20 456	366	7 177	14 426	857	7 448
1992	80 066		917	24 625	634	2 435	20 881	375	7 055	14 758	863	7 522
	Variación en % en relación con el año anterior											
	Veränderung in % zum Vorjahr											
1990	5,6		8,0	14,5	2,5	4,5	2,5	2,5	5,9	2,3	20,1	-3,7
1991	5,6		-0,9	15,6	2,7	3,6	2,6	-1,3	-1,4	4,1	5,5	-3,2
1992	1,0		4,4	-1,4	6,0	15,3	2,1	2,5	-1,7	2,3	0,7	1,0
	Variación anual media en %											
	Durchschnittliche jährliche Veränderung in %											
1970 / 1960	14,4		6,0	17,2	6,1	28,4	19,2	5,9	17,2	10,5	2,9	9,3
1980 / 1970	14,5		14,8	13,4	10,4	13,5	15,3	21,5	16,2	11,0	17,0	23,9
1992 / 1982	7,8		6,7	8,3	10,0	18,3	7,5	5,2	9,6	7,7	13,8	3,9
	Parte de los Estados miembros en % de EUR 12											
	Anteil der Mitgliedstaaten an EUR 12 in %											
1960	100,0		3,1	25,8	1,4	0,4	16,5	0,6	5,2	36,9	1,5	8,6
1970	100,0		1,5	32,8	0,7	1,3	24,8	0,3	6,6	26,2	0,5	5,5
1980	100,0		1,5	29,9	0,4	1,2	26,8	0,5	7,7	19,3	0,6	12,1
1992	100,0		1,1	30,8	0,8	3,0	26,1	0,5	8,8	18,4	1,1	9,4
	Parte en % de las Importaciones Intra-CE											
	Anteil in % der Einfuhren Intra-EG											
1960	12,7		7,2	14,5	9,8	3,5	16,9	3,2	6,7	33,8	11,7	6,8
1970	13,8		5,9	18,4	5,6	5,7	20,2	2,0	8,0	26,7	5,3	7,4
1980	12,2		7,1	14,9	4,8	5,1	17,7	2,7	7,7	21,3	6,8	11,5
1992	11,2		6,2	14,2	5,6	5,4	16,0	3,1	8,2	22,0	5,2	8,7

**ENTWICKLUNG DES EG – HANDELS
Intra – EG (EUR 12) nach Mitgliedstaaten**

5

Werte in Mio ECU

Año Jahr	Paises importadores / Einfuhrland												
	EUR 12	UEBL	DK	D	GR	E	F	IRL	I	NL	P	UK	
	Importaciones procedentes de Dinamarca						Einfuhr aus Dänemark						
1958	739	16		248	4	11	35	4	69	24		323	
1959	816	19		283	5	6	31	5	61	28		376	
1960	845	16		275	5	7	29	4	71	28		408	
1961	848	16		288	5	6	40	5	42	34	10	402	
1962	912	18		302	8	16	32	6	57	39	3	430	
1963	1 024	21		300	9	18	56	8	102	42	4	464	
1964	1 124	24		315	9	22	68	7	98	49	5	526	
1965	1 209	29		370	11	34	60	11	87	53	9	546	
1966	1 223	34		341	14	31	70	9	81	55	9	580	
1967	1 220	45		292	15	28	68	9	93	57	13	600	
1968	1 231	50		310	10	26	72	10	96	67	11	577	
1969	1 329	42		374	12	27	78	12	107	72	15	590	
1970	1 465	41		411	15	26	80	19	107	87	14	663	
1971	1 588	46		456	12	31	90	16	113	97	19	707	
1972	1 736	54		471	12	48	113	17	120	101	24	775	
1973	2 360	75		648	17	54	174	23	249	147	20	951	
1974	2 870	118		798	16	80	231	29	281	196	29	1 094	
1975	3 043	120		914	30	81	235	24	335	193	31	1 079	
1976	3 554	142	1 180	34	80	348	33	348	265	25	25	1 100	
1977	4 018	164	1 356	33	71	380	34	410	300	29	29	1 242	
1978	4 657	183	1 609	52	79	433	47	461	343	25	25	1 425	
1979	5 473	198	1 896	58	100	528	52	529	422	29	29	1 660	
1980	6 380	233	2 327	46	127	636	52	631	480	39	39	1 809	
1981	7 010	237	2 415	112	138	706	73	661	512	39	39	2 118	
1982	8 141	271	2 806	105	148	892	78	816	624	51	51	2 351	
1983	9 022	315	3 149	105	171	999	99	824	754	51	51	2 554	
1984	9 147	343	3 243	114	149	888	106	812	653	49	49	2 790	
1985	10 233	372	3 679	145	171	997	124	1 012	793	60	60	2 880	
1986	10 209	383	3 682	157	221	1 135	114	1 059	792	85	85	2 580	
1987	10 832	429	3 801	140	291	1 260	105	1 126	834	114	114	2 631	
1988	11 757	476	4 113	147	324	1 345	118	1 153	993	133	133	2 954	
1989	13 231	519	4 614	185	432	1 520	141	1 308	1 096	159	159	3 259	
1990	14 654	579	5 581	199	485	1 714	143	1 433	1 195	176	176	3 149	
1991	16 227	626	6 880	189	536	1 843	144	1 453	1 240	178	178	3 139	
1992	17 307	644	7 480	244	592	1 976	165	1 466	1 370	187	187	3 205	
	Variación en % en relación con el año anterior												
	Veränderung in % zum Vorjahr												
1990	10,8	11,6	21,0	7,6	12,3	12,8	1,4	9,6	9,0	10,7		-3,4	
1991	10,7	8,1	23,3	-5,0	10,5	7,5	0,7	1,4	3,8	1,1		-0,3	
1992	6,7	2,9	8,4	29,1	10,4	7,2	14,6	0,9	10,5	5,1		2,1	
	Variación anual media en %												
	Durchschnittliche jährliche Veränderung in %												
1970 / 1980	5,7	9,9	4,1	11,6	14,0	10,7	16,9	4,2	12,0	21,5		5,0	
1980 / 1970	15,9	19,0	18,9	11,9	17,2	23,0	10,6	19,4	18,6	10,8		10,6	
1992 / 1982	7,8	9,0	10,3	8,8	14,9	8,3	7,8	6,0	8,2	13,9		3,1	
	Parte de los Estados miembros en % de EUR 12												
	Anteil der Mitgliedstaaten an EUR 12 in %												
1960	100,0	1,9	32,6	0,6	0,8	3,4	0,5	8,4	3,3	193,1		48,3	
1970	100,0	2,8	28,0	1,0	1,8	5,5	1,3	7,3	5,9	112,2		45,3	
1980	100,0	3,7	36,5	0,7	2,0	10,0	0,8	9,9	7,5	26,1		28,4	
1992	100,0	3,7	43,1	1,4	3,4	11,4	1,0	8,5	7,9	10,5		18,5	
	Parte en % de las Importaciones Intra-CE												
	Anteil in % der Einfuhren Intra-EG												
1960	4,8	0,7	6,9	1,6	2,7	1,3	1,0	4,1	1,1	0,7		14,4	
1970	2,3	0,5	2,7	1,5	1,3	0,8	1,7	1,5	1,0	1,7		10,4	
1980	2,3	0,7	3,5	1,5	1,7	1,3	0,9	1,9	1,6	1,3		5,2	
1992	2,4	0,9	4,3	2,2	1,3	1,5	1,4	1,7	2,0	1,1		3,7	

**EVOLUCION DEL COMERCIO DE LA CE
Intra-CE (EUR 12) por países miembros**

Valores en Mio ECU

Año Jahr	Países importadores / Einfuhrland											
	EUR 12	UEBL	DK	D	GR	E	F	IRL	I	NL	P	UK
	Importaciones procedentes de R.F. de Alemania						Einfuhr aus BR Deutschland					
1958	3 227	538	267		115	75	653	22	386	706	85	380
1959	3 630	563	340		109	63	739	29	464	814	84	404
1960	4 527	674	395		112	74	990	33	670	977	93	508
1961	5 240	753	416		129	119	1 139	40	815	1 182	104	544
1962	5 819	851	455		133	207	1 324	52	1 027	1 235	93	542
1963	6 900	995	446		147	262	1 572	57	1 301	1 449	100	583
1964	7 881	1 174	538		175	313	1 845	67	1 182	1 712	118	757
1965	8 206	1 263	597		196	423	1 911	67	1 090	1 766	150	743
1966	9 609	1 552	609		211	527	2 283	61	1 373	1 992	156	845
1967	10 294	1 519	602		224	480	2 495	68	1 697	2 119	160	930
1968	11 645	1 731	608		257	458	2 984	87	1 837	2 452	184	1 046
1969	14 470	2 318	725		307	566	3 872	104	2 340	2 915	204	1 119
1970	16 944	2 651	827		363	598	4 218	111	2 978	3 634	245	1 318
1971	18 374	3 106	801		390	574	4 569	129	3 087	3 930	277	1 510
1972	20 715	3 370	849		436	743	5 338	145	3 494	4 173	295	1 873
1973	27 439	4 442	1 276		543	1 061	6 888	185	4 589	5 408	357	2 690
1974	35 479	5 546	1 542		599	1 446	8 530	248	6 102	7 256	521	3 690
1975	33 848	5 452	1 653		682	1 343	8 192	214	5 332	7 131	349	3 501
1976	43 147	7 088	2 312		787	1 638	11 070	259	6 699	8 520	452	4 311
1977	47 284	7 869	2 280		907	1 574	11 426	309	7 081	9 815	543	5 468
1978	51 621	8 756	2 395		939	1 460	12 198	399	7 696	10 545	571	6 662
1979	61 081	9 620	2 732		1 056	1 773	14 341	486	9 748	11 884	624	8 817
1980	66 990	10 086	2 645		1 064	2 008	16 468	486	11 923	12 297	802	9 209
1981	73 239	10 450	3 019		1 571	2 347	18 303	651	12 820	12 681	977	10 420
1982	84 291	11 733	3 579		1 742	3 044	21 095	717	14 086	14 164	1 145	12 987
1983	89 946	12 602	3 775		2 040	2 869	21 267	795	14 355	15 221	1 041	16 148
1984	101 427	13 895	4 481		2 040	3 498	22 688	923	17 061	17 496	1 019	18 335
1985	113 981	15 371	5 302		2 273	3 987	24 614	1 088	19 862	19 325	1 170	20 988
1986	120 735	16 056	5 774		2 442	5 136	26 845	1 120	20 840	20 509	1 352	20 660
1987	128 499	17 349	5 489		2 495	6 552	27 876	1 055	22 797	21 181	1 708	21 997
1988	144 352	18 952	5 400		2 119	7 788	32 917	1 050	25 490	22 272	2 209	26 154
1989	165 283	20 867	5 902		2 917	9 877	38 942	1 250	29 450	24 509	2 466	29 102
1990	169 437	22 419	5 971		3 205	10 799	39 679	1 274	30 356	25 561	2 796	27 376
1991	171 738	22 864	6 157		3 375	11 705	41 378	1 339	30 793	26 095	3 129	24 904
1992	175 172	22 962	6 508		3 622	12 088	42 193	1 393	31 434	26 222	3 375	25 375
Variación en % en relación con el año anterior												
Veränderung in % zum Vorjahr												
1990	2,5	7,4	1,2		9,9	9,3	1,9	1,9	3,1	4,3	13,4	-5,9
1991	1,4	2,0	3,1		5,3	8,4	4,3	5,1	1,4	2,1	11,9	-9,0
1992	2,0	0,4	5,7		7,3	3,3	2,0	4,0	2,1	0,5	7,9	1,9
Variación anual media en %												
Durchschnittliche jährliche Veränderung in %												
1970 / 1960	14,1	14,7	7,7		12,5	23,2	15,6	12,9	16,1	14,0	10,2	10,0
1980 / 1970	14,7	14,3	12,3		11,4	12,9	14,6	15,9	14,9	13,0	12,6	21,5
1992 / 1982	7,6	6,9	6,2		7,6	14,8	7,2	6,9	8,4	6,4	11,4	6,9
Parte de los Estados miembros en % de EUR 12												
Anteil der Mitgliedstaaten an EUR 12 in %												
1960	100,0	14,9	8,7		2,5	1,6	21,9	0,7	14,8	21,6	2,1	11,2
1970	100,0	15,6	4,9		2,1	3,5	24,9	0,7	17,6	21,4	1,4	7,8
1980	100,0	15,1	3,9		1,6	3,0	24,6	0,7	17,8	18,4	1,2	13,7
1992	100,0	13,1	3,7		2,1	6,9	24,1	0,8	17,9	15,0	1,9	14,5
Parte en % de las Importaciones Intra-CE												
Anteil in % der Einfuhren Intra-EG												
1960	25,6	30,1	40,3		35,4	28,9	45,1	8,1	38,6	39,8	33,0	17,9
1970	27,1	35,2	38,7		36,4	31,0	39,8	9,7	41,9	42,8	29,4	20,7
1980	24,4	31,7	37,2		33,9	26,3	32,6	8,1	36,0	40,6	25,9	26,3
1992	24,5	31,6	43,9		32,2	26,8	32,2	11,5	36,7	39,1	20,2	29,2

ENTWICKLUNG DES EG – HANDELS
Intra – EG (EUR 12) nach Mitgliedstaaten

5

Werte in Mio ECU

Año Jahr	Países importadores / Einfuhrland												
	EUR 12	UEBL	DK	D	GR	E	F	IRL	I	NL	P	UK	
	Importaciones procedentes de Grecia						Einfuhr aus Griechenland						
1958	137	3	1	55		2	36	1	12	5	1	23	
1959	122	3		54			16		17	7	1	24	
1960	113	3	1	51		1	12	1	17	5		24	
1961	118	2		64		2	11	1	11	5	1	21	
1962	148	3	1	64		1	19	1	21	6	3	29	
1963	145	4	1	69		1	12	1	20	7	1	28	
1964	171	5	2	83		1	17	1	21	11	4	27	
1965	187	7	1	98		2	17	1	16	11	2	31	
1966	228	8	2	102		8	34	1	21	11	10	32	
1967	268	14	2	103		8	47	1	43	13	3	35	
1968	314	16	2	120		9	41	1	75	16	5	28	
1969	362	20	2	157		17	42	1	60	20	3	40	
1970	414	26	7	180		11	44	1	70	24	3	47	
1971	438	25	3	198		20	61	1	65	25	2	38	
1972	532	24	3	244		25	74	1	86	32	3	39	
1973	796	40	5	362		23	90	2	118	55	7	93	
1974	1 047	48	14	444		47	119	3	159	65	2	146	
1975	1 234	45	10	555		62	171	1	197	84	2	107	
1976	1 449	59	14	686		27	179	2	261	114	5	102	
1977	1 551	57	20	726		29	211	4	218	137	6	143	
1978	1 759	59	18	852		30	222	6	268	152	4	149	
1979	2 249	77	26	951		34	281	7	414	208	15	235	
1980	2 330	79	27	1 086		31	322	6	350	216	7	206	
1981	2 695	62	32	1 158		56	513	5	396	180	5	288	
1982	2 819	97	41	1 143		83	452	8	511	191	17	276	
1983	3 317	164	42	1 188		76	445	10	873	192	12	313	
1984	3 907	124	51	1 354		73	576	15	1 022	191	9	493	
1985	4 048	123	49	1 443		73	601	19	965	228	7	540	
1986	3 949	152	53	1 522		77	532	11	932	198	9	461	
1987	4 291	166	57	1 595		116	550	11	1 066	210	39	480	
1988	4 379	229	56	1 470		121	727	11	1 015	198	32	520	
1989	5 104	167	56	1 591		122	740	10	1 607	196	30	586	
1990	4 678	143	54	1 653		136	585	14	1 297	212	25	559	
1991	4 750	160	46	1 817		177	558	11	1 223	204	20	534	
1992	4 707	125	52	1 786		179	583	11	1 263	183	20	504	
	Variación en % en relación con el año anterior												
	Veränderung in % zum Vorjahr												
1990	-8,3	-14,4	-3,6	3,9		11,5	-20,9	40,0	-19,3	8,2	-16,7	-4,6	
1991	1,5	11,9	-14,8	9,9		30,1	-4,6	-21,4	-5,7	-3,8	-20,0	-4,5	
1992	-0,9	-21,9	13,0	-1,7		1,1	4,5		3,3	-10,3		-5,6	
	Variación anual media en %												
	Durchschnittliche jährliche Veränderung in %												
1970 / 1960	13,9	24,1	21,5	13,4		27,1	13,9		15,2	17,0		7,0	
1980 / 1970	18,9	11,8	14,5	19,7		10,9	22,0	19,6	17,5	24,6	8,8	15,9	
1992 / 1982	5,3	2,6	2,4	4,6		8,0	2,6	3,2	9,5	-0,4	1,6	6,2	
	Parte de los Estados miembros en % de EUR 12												
	Anteil der Mitgliedstaaten an EUR 12 in %												
1960	100,0	2,3	0,6	45,2		0,5	10,3	0,6	14,9	4,6	1437,2	21,0	
1970	100,0	6,4	1,6	43,5		2,6	10,7	0,2	17,0	5,9	394,6	11,4	
1980	100,0	3,4	1,2	46,6		1,3	13,8	0,3	15,0	9,3	70,2	8,8	
1992	100,0	2,6	1,1	38,0		3,8	12,4	0,2	26,8	3,9	35,0	10,7	
	Parte en % de las Importaciones Intra-CE												
	Anteil in % der Einfuhren Intra-EG												
1960	0,6	0,1	0,1	1,3		0,4	0,5	0,2	1,0	0,2		0,8	
1970	0,7	0,3	0,3	1,2		0,6	0,4	0,1	1,0	0,3	0,4	0,7	
1980	0,8	0,2	0,4	1,6		0,4	0,6	0,1	1,1	0,7	0,2	0,6	
1992	0,7	0,2	0,4	1,0		0,4	0,4	0,1	1,5	0,3	0,1	0,6	

**EVOLUCION DEL COMERCIO DE LA CE
Intra-CE (EUR 12) por países miembros**

Valores en Mío ECU

Año Jahr	Países importadores / Einfuhrland											
	EUR 12	UEBL	DK	D	GR	E	F	IRL	I	NL	P	UK
	Importaciones procedentes de España						Einfuhr aus Spanien					
1958	351	15	9	121	1	70	2	13	16	2	102	
1959	320	18	10	118	1	36	3	15	15	5	99	
1960	524	23	14	153	2	84	3	82	21	5	156	
1961	558	23	14	173	4	75	4	75	29	8	154	
1962	534	22	15	160	2	94	4	77	24	7	151	
1963	560	22	14	141	15	105	4	77	25	6	149	
1964	646	30	17	185	3	130	5	59	34	18	167	
1965	650	31	17	203	3	133	6	34	38	25	161	
1966	719	31	15	198	3	170	6	56	41	26	173	
1967	775	32	14	178	4	188	7	69	53	47	202	
1968	843	42	25	212	5	175	7	51	40	49	237	
1969	1 040	54	27	271	13	220	9	99	57	58	235	
1970	1 290	63	32	331	18	288	10	151	89	69	259	
1971	1 550	72	27	378	23	350	11	194	122	84	289	
1972	1 838	96	38	460	17	489	17	186	147	99	310	
1973	2 478	128	51	618	33	655	16	227	209	134	408	
1974	3 161	190	57	695	32	892	20	321	258	176	520	
1975	3 220	214	66	711	92	1 012	20	231	253	131	490	
1976	4 232	265	90	978	77	1 397	26	336	312	181	589	
1977	5 114	289	84	1 107	131	1 727	32	501	354	211	877	
1978	5 838	314	99	1 313	127	1 945	41	569	380	224	824	
1979	7 052	377	107	1 514	98	2 287	43	808	446	287	1 066	
1980	8 486	441	94	1 728	69	2 798	50	1 141	455	376	1 333	
1981	9 105	501	108	1 827	66	2 959	85	1 001	505	585	1 466	
1982	10 958	518	130	2 095	117	3 640	89	1 242	763	582	1 782	
1983	12 125	688	151	2 518	75	3 991	107	1 266	875	465	1 990	
1984	15 360	825	201	3 065	165	4 464	122	1 764	1 175	711	2 866	
1985	17 360	851	228	3 327	170	5 333	118	2 304	1 173	752	3 104	
1986	17 100	804	214	3 362	146	5 338	173	2 159	1 175	1 053	2 677	
1987	18 929	869	203	3 788	161	5 859	146	2 408	1 136	1 377	2 983	
1988	21 988	1 196	205	4 112	221	6 573	132	2 828	1 178	1 979	3 545	
1989	25 696	1 279	227	4 904	274	7 840	164	3 361	1 253	2 491	3 904	
1990	29 185	1 279	245	6 071	314	8 661	144	4 298	1 512	2 816	3 844	
1991	33 715	1 475	297	7 882	375	9 795	126	5 142	1 598	3 339	3 687	
1992	35 022	1 539	303	8 068	400	10 284	113	4 887	1 762	3 769	3 916	
	Variación en % en relación con el año anterior											
	Veränderung in % zum Vorjahr											
1990	13,6		7,9	23,8	14,6	10,5	-12,2	27,9	20,7	13,0	-1,5	
1991	15,5	15,3	21,2	29,8	19,4	13,1	-12,5	19,6	5,7	18,6	-4,1	
1992	3,9	4,3	2,0	2,4	6,7	4,8	-10,3	-5,0	10,3	12,9	6,2	
	Variación anual media en %											
	Durchschnittliche jährliche Veränderung in %											
1970 / 1960	9,4	10,6	8,6	8,0	24,6	15,4	12,8	6,3	15,5	30,0	5,2	
1980 / 1970	20,7	21,5	11,4	18,0	14,4	26,4	17,5	22,4	17,7	18,5	17,8	
1992 / 1982	12,3	11,5	8,8	14,4	13,1	10,9	2,4	14,7	8,7	20,5	8,2	
	Parte de los Estados miembros en % de EUR 12											
	Anteil der Mitgliedstaaten an EUR 12 in %											
1960	100,0	4,4	2,6	29,3	0,3	12,2	0,7	15,7	4,0	312,0	29,9	
1970	100,0	4,9	2,5	25,6	1,4	20,8	0,8	11,7	6,9	131,5	20,0	
1980	100,0	5,2	1,1	20,4	0,8	33,0	0,6	13,4	5,4	23,8	15,7	
1992	100,0	4,4	0,9	23,0	1,1	29,3	0,3	14,0	5,0	15,5	11,2	
	Parte en % de las importaciones Intra-CE											
	Anteil in % der Einfuhren Intra-EG											
1960	3,0	1,0	1,4	3,8	0,6	2,9	0,7	4,7	0,9	1,8	5,5	
1970	2,1	0,8	1,5	2,1	1,8	2,5	0,9	2,1	1,0	8,3	4,1	
1980	3,1	1,4	1,3	2,6	2,2	5,5	0,8	3,4	1,5	12,1	3,8	
1992	4,9	2,1	2,0	4,7	3,6	7,8	0,9	5,7	2,6	22,5	4,5	

ENTWICKLUNG DES EG – HANDELS
Intra – EG (EUR 12) nach Mitgliedstaaten

5

Werte in Mio ECU

Año Jahr	Países importadores / Einfuhrland											
	EUR 12	UEBL	DK	D	GR	E	F	IRL	I	NL	P	UK
	Importaciones procedentes de Francia						Einfuhr aus Frankreich					
1958	1 644	364	46	562	31	59		9	155	101	37	281
1959	2 066	433	59	774	21	44		10	257	141	36	290
1960	2 557	538	79	952	32	56		13	398	174	45	389
1961	3 174	621	85	1 149	44	96		15	479	235	51	400
1962	3 502	665	85	1 319	56	149		19	535	251	55	368
1963	4 037	769	81	1 375	50	212		21	736	310	53	430
1964	4 582	876	108	1 567	62	277		21	714	377	55	524
1965	5 296	994	105	1 961	96	327		30	722	458	69	534
1966	5 901	1 115	108	2 151	86	397		23	868	482	77	595
1967	6 140	1 063	123	2 087	95	396		25	1 048	530	73	700
1968	6 931	1 271	137	2 442	105	340		36	1 165	603	82	749
1969	8 820	1 589	161	3 249	109	401		40	1 549	850	93	779
1970	10 550	1 947	191	3 797	142	444		51	1 977	1 006	110	884
1971	12 051	2 189	185	4 580	148	466		51	2 161	1 115	117	1 038
1972	14 194	2 694	205	5 071	171	585		64	2 709	1 226	126	1 345
1973	17 596	3 360	250	5 788	210	800		104	3 394	1 568	172	1 950
1974	22 364	4 307	313	6 777	261	1 096		172	4 524	1 989	301	2 623
1975	22 809	4 318	315	7 263	257	1 093		153	4 144	2 161	238	2 867
1976	27 926	5 156	421	9 175	302	1 219		177	5 348	2 483	325	3 321
1977	31 452	5 631	489	10 364	364	1 310		227	5 855	2 806	353	4 054
1978	34 504	6 234	502	11 089	381	1 334		286	6 452	3 139	371	4 715
1979	41 345	6 909	613	13 276	448	1 794		339	7 985	3 579	423	5 980
1980	45 881	7 434	564	14 542	473	2 008		396	9 971	3 707	497	6 290
1981	49 482	7 597	604	16 014	523	2 300		463	10 245	3 796	692	7 249
1982	54 285	8 168	681	18 127	720	2 556		421	10 971	4 157	840	7 645
1983	58 381	8 688	800	19 714	739	2 699		450	11 383	4 605	751	8 551
1984	65 448	10 239	900	20 644	844	3 066		557	13 321	5 159	791	9 928
1985	72 095	11 069	1 029	22 385	860	3 539		673	14 885	5 774	820	11 062
1986	72 096	11 048	1 150	22 135	931	4 064		576	14 846	5 551	965	10 830
1987	76 873	11 277	1 163	22 994	880	5 339		491	15 763	5 825	1 391	11 821
1988	86 363	11 965	1 056	25 577	840	6 578		491	17 375	6 701	1 738	14 011
1989	99 974	13 257	1 108	29 252	1 012	8 648		613	20 417	7 849	1 991	15 826
1990	106 615	14 883	1 259	31 714	1 260	9 819		716	20 354	8 124	2 244	16 242
1991	115 428	15 323	1 561	38 518	1 352	11 259		707	20 855	7 716	2 520	15 618
1992	118 007	15 833	1 461	37 888	1 410	12 099		752	21 085	8 211	2 893	16 396
	Variación en % en relación con el año anterior											
	Veränderung in % zum Vorjahr											
1990	6,6	12,3	13,6	8,4	24,5	13,5		16,8	-0,3	3,5	12,7	2,6
1991	8,3	3,0	24,0	21,5	7,3	14,7		-1,3	2,5	-5,0	12,3	-3,8
1992	2,2	3,3	-6,4	-1,6	4,3	7,5		6,4	1,0	6,4	14,8	5,0
	Variación anual media en %											
	Durchschnittliche jährliche Veränderung in %											
1970 / 1960	14,8	13,7	9,2	14,8	16,1	23,0		14,6	17,4	19,2	9,3	9,1
1980 / 1970	15,8	14,3	11,4	14,4	12,8	16,3		22,7	17,6	13,9	16,3	21,7
1992 / 1982	8,1	6,8	7,9	7,7	7,0	16,8		6,0	6,7	7,0	13,2	7,9
	Parte de los Estados miembros en % de EUR 12											
	Anteil der Mitgliedstaaten an EUR 12 in %											
1960	100,0	20,2	3,0	35,8	1,2	2,1		0,5	15,0	6,5	1,7	13,9
1970	100,0	18,5	1,8	36,0	1,4	4,2		0,5	18,7	9,5	1,0	8,4
1980	100,0	16,2	1,2	31,7	1,0	4,4		0,9	21,7	8,1	1,1	13,7
1992	100,0	13,4	1,2	32,1	1,2	10,3		0,6	17,9	7,0	2,5	13,9
	Parte en % de las Importaciones Intra-CE											
	Anteil in % der Einfuhren Intra-EG											
1960	15,0	24,0	8,1	23,7	10,1	21,9		3,2	22,9	7,1	16,0	13,0
1970	16,9	25,9	8,9	24,6	14,2	23,0		4,5	27,8	11,9	13,2	13,9
1980	16,7	23,4	7,9	21,8	15,1	26,3		6,6	30,1	12,2	16,1	18,0
1992	16,5	21,8	9,9	21,9	12,5	26,8		6,2	24,6	12,2	17,3	18,9

**EVOLUCION DEL COMERCIO DE LA CE
Intra-CE (EUR 12) por países miembros**

Valores en Mio ECU

Año Jahr	Países importadores / Einfuhrland											
	EUR 12	UEBL	DK	D	GR	E	F	IRL	I	NL	P	UK
	Importaciones procedentes de Irlanda						Einfuhr aus Irland					
1958	324	3		7		6	2		1	2		302
1959	311	2		8		2	3		2		1	291
1960	368	3	1	11		2	3		3	2	1	341
1961	444	3	1	17		3	4		2	6		408
1962	422	2		15		4	4		4	3		389
1963	470	3		17		3	10		7	4		425
1964	580	9	1	28		4	14		13	9		501
1965	573	8	1	38	1	7	19		6	16		477
1966	616	18	1	30		5	23		3	14	1	521
1967	705	22	1	24		4	24		5	11		614
1968	742	21	1	25	1	5	29		4	11	1	645
1969	840	32	1	33	3	10	35		10	12	1	704
1970	970	28	2	40	1	6	40		15	17	1	819
1971	1 324	14	2	40	4	14	36		10	19	1	1 184
1972	1 252	41	4	77	3	21	62		19	35	2	991
1973	1 412	54	4	100	5	24	95		31	46	1	1 048
1974	1 601	53	7	134	2	32	71		31	51	5	1 215
1975	1 957	72	10	220	4	34	123		73	70	2	1 350
1976	2 237	125	18	284	7	33	156		83	142	6	1 383
1977	3 074	130	48	344	10	43	253		79	194	4	1 968
1978	3 551	174	31	376	23	54	402		83	220	4	2 174
1979	4 153	185	31	465	35	85	463		126	246	6	2 511
1980	4 876	187	41	599	28	89	552		190	285	12	2 893
1981	5 406	197	47	686	25	120	592		197	348	25	3 169
1982	6 127	226	56	776	32	144	730		244	396	25	3 497
1983	6 930	227	65	982	29	154	831		233	465	32	3 892
1984	8 213	315	80	1 240	45	138	995		347	639	29	4 385
1985	9 224	394	108	1 450	52	177	1 148		490	700	33	4 672
1986	9 049	399	99	1 475	52	193	1 283		413	626	36	4 494
1987	10 037	494	117	1 695	56	239	1 313		487	708	41	4 888
1988	11 535	565	113	1 736	63	250	1 494		694	830	43	5 747
1989	13 452	630	111	2 126	84	338	1 937		902	983	59	6 272
1990	13 763	563	149	2 270	94	360	2 091		965	935	83	6 253
1991	13 997	628	170	2 580	100	393	2 000		963	855	87	6 222
1992	15 908	629	212	3 007	111	495	2 304		1 043	1 186	89	6 833
	Variación en % en relación con el año anterior											
	Veränderung in % zum Vorjahr											
1990	2,3	-10,6	34,2	6,8	11,9	6,5	8,0		7,0	-5,8	40,7	-0,3
1991	1,7	11,5	14,1	13,7	6,4	9,2	-4,4		-0,2	-8,6	4,8	-0,5
1992	13,7	0,2	24,7	16,6	11,0	26,0	15,2		8,3	38,7	2,3	9,8
	Variación anual media en %											
	Durchschnittliche jährliche Veränderung in %											
1970 / 1960	10,2	25,0	7,2	13,8		11,6	29,6		17,5	23,9		9,2
1980 / 1970	17,5	20,9	35,3	31,1	39,5	31,0	30,0		28,9	32,6	28,2	13,5
1992 / 1982	10,0	10,8	14,2	14,5	13,2	13,1	12,2		15,6	11,6	13,5	6,9
	Parte de los Estados miembros en % de EUR 12											
	Anteil der Mitgliedstaaten an EUR 12 in %											
1960	100,0	0,7	0,2	3,0	0,1	0,5	0,9		0,9	0,7	443,0	92,8
1970	100,0	2,9	0,2	4,2	0,1	0,6	4,1		1,6	1,8	168,1	84,5
1980	100,0	3,8	0,8	12,3	0,6	1,8	11,3		3,9	5,8	33,7	59,3
1992	100,0	4,0	1,3	18,9	0,7	3,1	14,5		6,6	7,5	10,8	43,0
	Parte en % de las Importaciones Intra-CE											
	Anteil in % der Einfuhren Intra-EG											
1960	2,1	0,1	0,1	0,3		0,8	0,1		0,2	0,1	0,4	12,0
1970	1,6	0,4	0,1	0,3	0,1	0,3	0,4		0,2	0,2	0,1	12,9
1980	1,8	0,6	0,6	0,9	0,9	1,2	1,1		0,6	0,9	0,4	8,3
1992	2,2	0,9	1,4	1,7	1,0	1,1	1,8		1,2	1,8	0,5	7,9

ENTWICKLUNG DES EG-HANDELS Intra-EG (EUR 12) nach Mitgliedstaaten

5

Werte in Mio ECU

Año Jahr	Países importadores / Einfuhrland											
	EUR 12	UEBL	DK	D	GR	E	F	IRL	I	NL	P	UK
	Importaciones procedentes de Italia						Einfuhr aus Italien					
1958	993	67	23	404	50	16	132	5		64	18	215
1959	1 223	81	33	520	40	16	178	5		71	20	260
1960	1 470	94	37	627	41	22	253	6		95	20	276
1961	1 744	116	47	758	46	30	306	7		124	24	286
1962	2 140	134	62	935	54	45	414	9		147	24	315
1963	2 339	177	55	927	60	85	517	10		174	26	308
1964	2 879	225	72	1 117	72	117	635	12		224	34	371
1965	3 751	252	83	1 641	103	182	726	13		299	47	405
1966	4 235	293	108	1 670	123	221	951	14		336	54	485
1967	4 438	323	112	1 609	123	227	1 074	14		359	61	535
1968	5 256	359	113	2 017	144	221	1 328	18		421	70	566
1969	6 217	403	120	2 425	143	253	1 743	24		498	74	534
1970	6 994	426	136	2 961	164	247	1 765	31		581	85	598
1971	8 136	486	115	3 658	184	259	2 026	36		622	92	658
1972	9 225	576	126	3 886	229	379	2 446	35		654	108	787
1973	10 437	673	158	4 285	254	469	2 742	46		676	129	1 004
1974	12 974	936	220	4 857	315	685	3 315	66		930	206	1 444
1975	14 355	966	219	5 650	354	671	3 824	76		987	157	1 451
1976	17 816	1 211	315	6 713	449	722	5 142	96		1 190	182	1 796
1977	20 974	1 405	358	7 863	539	790	5 913	136		1 392	235	2 344
1978	23 677	1 528	378	9 086	607	693	6 517	172		1 571	226	2 900
1979	28 193	1 788	429	10 289	661	1 046	7 931	171		1 787	254	3 837
1980	30 067	1 850	385	10 707	649	1 210	9 170	157		1 746	359	3 834
1981	31 496	1 873	368	10 916	776	1 153	9 796	203		1 763	480	4 169
1982	36 068	2 122	506	12 018	941	1 443	11 474	219		1 946	544	4 854
1983	39 200	2 276	595	13 819	965	1 421	11 869	211		2 164	470	5 408
1984	43 209	2 512	707	15 151	1 181	1 458	12 775	251		2 301	473	6 401
1985	47 468	2 624	793	16 540	1 248	1 701	13 983	253		2 588	527	7 210
1986	51 418	2 964	920	17 766	1 330	2 473	15 101	257		2 933	762	6 912
1987	55 347	3 066	834	18 802	1 379	3 580	16 091	240		2 978	1 012	7 364
1988	61 955	3 323	829	19 389	1 523	4 595	18 706	301		3 181	1 396	8 713
1989	71 434	3 784	869	21 725	2 188	6 040	21 492	367		3 484	1 556	9 928
1990	76 996	4 255	971	25 003	2 399	6 631	22 287	368		3 725	1 947	9 410
1991	81 472	4 419	1 058	28 960	2 474	7 121	22 051	381		3 772	2 162	9 076
1992	81 088	4 332	1 039	28 749	2 554	7 072	21 714	376		3 754	2 328	9 169
	Variación en % en relación con el año anterior											
	Veränderung in % zum Vorjahr											
1990	7,8	12,4	11,7	15,1	9,6	9,8	3,7	0,3		6,9	25,1	-5,2
1991	5,8	3,9	9,0	15,8	3,1	7,4	-1,1	3,5		1,3	11,0	-3,5
1992	-0,5	-2,0	-1,8	-0,7	3,2	-0,7	-1,5	-1,3		-0,5	7,7	1,0
	Variación anual media en %											
	Durchschnittliche jährliche Veränderung in %											
1970 / 1960	16,9	16,3	13,9	16,8	14,9	27,4	21,4	17,8		19,9	15,6	8,0
1980 / 1970	15,7	15,8	11,0	13,7	14,7	17,2	17,9	17,6		11,6	15,5	20,4
1992 / 1982	8,4	7,4	7,5	9,1	10,5	17,2	6,6	5,6		6,8	15,6	6,6
	Parte de los Estados miembros en % de EUR 12											
	Anteil der Mitgliedstaaten an EUR 12 in %											
1980	100,0	6,4	2,5	42,6	2,8	1,5	17,2	0,4		6,5	1,3	18,8
1970	100,0	6,1	2,0	42,3	2,3	3,5	25,2	0,4		8,3	1,2	8,5
1980	100,0	6,2	1,3	35,6	2,2	4,0	30,5	0,5		5,8	1,2	12,8
1992	100,0	5,3	1,3	35,5	3,2	8,7	26,8	0,5		4,6	2,9	11,3
	Parte en % de las importaciones Intra-CE											
	Anteil in % der Einfuhren Intra-EG											
1960	8,3	4,2	3,8	15,6	13,0	8,6	11,5	1,5		3,9	7,1	9,7
1970	11,2	5,7	6,4	19,2	16,4	12,8	16,6	2,7		6,8	10,2	9,4
1980	11,0	5,8	5,4	16,0	20,7	15,9	18,2	2,6		5,8	11,6	11,0
1992	11,3	6,0	7,0	16,6	22,7	15,7	16,6	3,1		5,6	13,9	10,5

**EVOLUCION DEL COMERCIO DE LA CE
Intra – CE (EUR 12) por países miembros**

Valores en Mio ECU

Año Jahr	Países Importadores / Einfuhrland											
	EUR 12	UEBL	DK	D	GR	E	F	IRL	I	NL	P	UK
	Importaciones procedentes de Países Bajos						Einfuhr aus Niederlande					
1958	1 935	493	98	595	27	23	142	16	82		14	446
1959	2 194	544	114	744	25	18	176	18	91		17	448
1960	2 507	588	115	865	21	20	233	17	125		18	505
1961	2 656	646	120	935	31	27	252	19	124		19	483
1962	2 958	673	128	1 050	28	35	288	23	183		17	552
1963	3 402	754	117	1 199	34	58	379	28	224		24	584
1964	3 921	880	129	1 337	32	63	498	30	262		23	688
1965	4 565	964	133	1 706	33	114	520	28	285		23	758
1966	4 825	1 049	127	1 716	41	116	584	28	320		29	915
1967	5 132	1 081	110	1 812	43	106	645	33	367		32	902
1968	5 953	1 215	121	2 200	47	109	853	35	400		30	943
1969	7 288	1 425	162	2 882	56	123	1 097	34	495		35	979
1970	8 623	1 661	176	3 636	65	132	1 127	42	644		39	1 101
1971	10 217	2 031	171	4 539	71	134	1 306	49	688		44	1 188
1972	11 357	2 208	196	4 912	76	171	1 481	57	836		50	1 370
1973	14 737	2 883	267	6 317	103	252	1 819	73	1 110		78	1 815
1974	19 874	4 131	499	8 179	129	342	2 490	109	1 483		137	2 378
1975	20 481	4 220	489	8 438	173	352	2 755	98	1 469		111	2 378
1976	25 983	5 579	607	10 863	189	397	3 501	120	1 853		145	2 729
1977	28 883	6 000	639	12 039	202	422	3 771	145	1 756		149	3 761
1978	29 551	6 240	636	12 646	201	413	4 009	153	1 859		146	3 248
1979	36 102	7 185	906	14 919	234	565	5 051	286	2 377		166	4 412
1980	40 604	8 308	1 091	16 225	295	526	5 858	285	2 993		195	4 828
1981	46 595	9 173	1 111	18 518	397	558	7 064	368	3 396		281	5 749
1982	51 546	10 180	1 332	20 269	553	597	7 546	459	3 793		341	6 478
1983	56 850	11 059	1 232	22 514	702	682	7 906	471	4 403		357	7 345
1984	67 050	12 915	1 294	27 278	752	640	9 284	560	5 237		348	8 743
1985	75 214	14 904	1 480	30 398	779	747	10 092	602	6 078		323	9 810
1986	66 726	12 932	1 461	25 724	771	954	9 071	624	5 999		366	8 802
1987	66 829	13 125	1 442	24 671	792	1 237	9 298	566	6 045		478	9 178
1988	72 534	13 986	1 728	24 505	716	1 918	10 289	639	6 695		727	11 330
1989	84 912	16 307	1 861	29 280	1 006	2 310	11 874	786	7 635		936	12 937
1990	92 041	17 519	1 944	32 352	1 048	2 692	12 780	816	8 201		1 125	13 563
1991	97 943	18 300	1 909	37 239	1 040	2 834	13 132	857	8 458		1 290	12 883
1992	98 818	18 796	1 841	37 508	1 233	2 793	13 151	863	8 614		1 572	12 448
	Variación en % en relación con el año anterior											
	Veränderung in % zum Vorjahr											
1990	8,4	7,4	4,5	10,6	4,2	16,5	7,6	3,8	7,4		20,2	4,8
1991	6,4	4,5	-1,8	15,1	-0,8	5,3	2,8	5,0	3,1		14,7	-5,0
1992	0,9	2,7	-3,6	0,7	18,6	-1,4	0,1	0,7	1,8		21,9	-3,4
	Variación anual media en %											
	Durchschnittliche jährliche Veränderung in %											
1970 / 1960	13,1	10,9	4,3	15,4	12,0	20,8	17,1	9,5	17,8		8,0	8,1
1980 / 1970	16,8	17,5	20,0	18,1	16,3	14,8	17,9	21,1	16,6		17,5	15,9
1992 / 1982	6,7	6,3	3,3	6,3	8,3	16,7	5,7	6,5	8,5		16,5	6,8
	Parte de los Estados miembros en % de EUR 12											
	Anteil der Mitgliedstaaten an EUR 12 in %											
1960	100,0	23,4	4,6	34,5	0,8	0,8	9,3	0,7	5,0		0,7	20,1
1970	100,0	19,3	2,0	42,2	0,9	1,5	13,1	0,5	7,5		0,5	12,8
1980	100,0	20,5	2,7	40,0	0,7	1,3	14,4	0,7	7,4		0,5	11,9
1992	100,0	19,0	1,9	38,0	1,2	2,8	13,3	0,9	8,7		1,6	12,8
	Parte en % de las Importaciones Intra – CE											
	Anteil in % der Einfuhren Intra – EG											
1960	14,2	26,2	11,7	21,6	6,6	7,8	10,6	4,2	7,2		6,4	17,8
1970	13,8	22,1	8,2	23,6	6,5	6,9	10,8	3,7	9,1		4,7	17,3
1980	14,8	26,1	15,4	24,3	9,4	6,9	11,6	4,7	9,0		8,3	13,8
1992	13,8	25,9	12,4	21,7	10,9	6,2	10,0	7,1	10,1		9,4	14,3

ENTWICKLUNG DES EG – HANDELS
Intra – EG (EUR 12) nach Mitgliedstaaten

5

Werte in Mio ECU

Año Jahr	Países importadores / Einfuhrland												
	EUR 12	UEBL	DK	D	GR	E	F	IRL	I	NL	P	UK	
	Importaciones procedentes de Portugal						Einfuhr aus Portugal						
1958	129	11	4	26	2	2	21	1	13	6		41	
1959	126	10	5	30	2	3	13	1	12	7		43	
1960	146	12	5	37	2	4	12	1	13	8		51	
1961	146	11	7	34	2	5	15	2	11	8		51	
1962	171	12	8	39	2	11	19	1	19	8		53	
1963	197	13	9	48	2	10	22	2	17	11		63	
1964	245	16	12	50	3	18	27	2	16	12		88	
1965	287	17	13	59	3	18	28	2	17	14		116	
1966	307	18	15	52	3	18	33	2	22	13		131	
1967	339	30	19	47	3	15	33	2	22	13		154	
1968	358	22	20	49	3	15	37	3	18	13		178	
1969	407	25	26	66	3	17	45	3	22	16		184	
1970	461	27	29	74	3	19	48	5	29	20		207	
1971	517	35	28	75	2	18	51	5	27	27		249	
1972	601	32	37	88	3	27	63	8	35	27		282	
1973	819	41	54	127	4	36	83	9	50	36		379	
1974	1 001	54	55	157	5	42	125	12	68	48		438	
1975	915	53	43	179	19	43	122	11	58	42		344	
1976	965	57	54	204	6	35	150	11	68	65		315	
1977	1 051	63	51	225	8	39	153	13	79	66		353	
1978	1 227	69	47	269	8	44	188	14	118	80		390	
1979	1 705	92	62	357	10	84	279	15	165	109		531	
1980	2 085	114	62	472	12	117	361	15	215	153		582	
1981	2 224	111	61	490	11	121	462	19	190	151		609	
1982	2 707	141	72	605	11	153	565	24	229	214		693	
1983	3 306	206	86	741	14	193	727	26	225	271		816	
1984	4 290	238	108	972	20	267	850	34	323	375		1 103	
1985	4 957	302	161	1 145	18	289	995	47	357	452		1 190	
1986	5 133	267	189	1 183	29	430	1 130	42	296	432		1 135	
1987	5 835	249	200	1 336	19	687	1 302	37	336	484		1 206	
1988	6 666	287	210	1 437	22	1 016	1 421	40	378	482		1 374	
1989	8 387	354	240	1 857	53	1 467	1 754	51	533	566		1 512	
1990	9 685	363	282	2 206	65	1 682	2 297	57	503	616		1 614	
1991	10 127	402	296	2 641	55	2 009	2 023	62	539	634		1 468	
1992	10 575	408	317	2 806	66	2 046	2 138	52	535	642		1 565	
	Variación en % en relación con el año anterior												
	Veränderung in % zum Vorjahr												
1990	15,5	2,5	17,5	18,8	22,6	14,7	31,0	11,8	-5,6	8,8		6,7	
1991	4,6	10,7	5,0	19,7	-15,4	19,4	-11,9	8,8	7,2	2,9		-9,0	
1992	4,4	1,5	7,1	6,2	20,0	1,8	5,7	-16,1	-0,7	1,3		6,6	
	Variación anual media en %												
	Durchschnittliche jährliche Veränderung in %												
1970 / 1960	12,2	8,4	19,2	7,2	4,1	16,9	14,9	17,5	8,4	9,6		15,0	
1980 / 1970	16,3	15,5	7,9	20,4	14,9	19,9	22,4	11,6	22,2	22,6		10,5	
1992 / 1982	14,6	11,2	16,0	16,6	19,6	29,6	14,2	8,0	8,9	11,6		8,5	
	Parte de los Estados miembros en % de EUR 12												
	Anteil der Mitgliedstaaten an EUR 12 in %												
1960	100,0	7,9	3,5	25,4	1,1	2,8	8,6	0,7	9,1	5,6	1118,6	35,3	
1970	100,0	5,8	6,2	16,0	0,6	4,1	10,4	1,2	6,2	4,4	353,3	45,0	
1980	100,0	5,5	3,0	22,7	0,6	5,6	17,3	0,7	10,3	7,3	78,1	27,0	
1992	100,0	3,9	3,0	26,5	0,6	19,3	20,2	0,5	5,1	6,1	15,4	14,8	
	Parte en % de las Importaciones Intra-CE												
	Anteil in % der Einfuhren Intra-EG												
1960	0,8	0,5	0,5	0,9	0,6	1,6	0,5	0,2	0,7	0,3		1,8	
1970	0,7	0,4	1,4	0,5	0,3	1,0	0,5	0,4	0,4	0,2		3,3	
1980	0,8	0,4	0,9	0,7	0,4	1,5	0,7	0,2	0,6	0,5		1,6	
1992	1,5	0,6	2,1	1,6	0,6	4,5	1,6	0,4	0,6	1,0		1,8	

**EVOLUCION DEL COMERCIO DE LA CE
Intra-CE (EUR 12) por países miembros**

Valores en Mio ECU

Año Jahr	Países Importadores / Einfuhrland											
	EUR 12	UEBL	DK	D	GR	E	F	IRL	I	NL	P	UK
	Importaciones procedentes de Reino Unido						Einfuhr aus Vereinigtes Königreich					
1958	1 997	232	306	319	56	68	198	313	176	268	62	
1959	2 178	287	342	385	67	55	192	307	165	298	61	
1960	2 307	292	263	457	72	61	229	314	243	311	65	
1961	2 650	318	266	484	76	82	299	371	287	366	101	
1962	3 088	367	296	561	84	149	389	382	384	388	87	
1963	3 565	421	309	612	84	194	520	439	465	431	90	
1964	3 859	454	359	688	95	215	543	498	397	505	105	
1965	4 007	486	374	772	104	275	522	527	342	486	120	
1966	4 330	531	411	777	120	335	582	541	402	489	140	
1967	4 240	502	435	713	109	298	591	551	434	462	145	
1968	4 619	602	439	834	135	276	615	618	437	509	153	
1969	5 507	695	522	995	142	318	774	755	501	625	180	
1970	6 190	660	609	1 159	169	333	864	848	565	764	222	
1971	6 519	764	585	1 262	147	362	917	872	559	811	241	
1972	7 110	883	556	1 275	146	458	1 175	956	604	798	259	
1973	8 675	1 170	700	1 561	157	472	1 406	1 148	778	1 003	281	
1974	11 504	1 440	910	2 002	175	618	1 974	1 488	1 043	1 496	359	
1975	12 002	1 540	859	2 276	207	625	2 067	1 489	1 037	1 626	277	
1976	15 838	2 134	1 134	3 033	243	685	2 821	1 855	1 380	2 190	363	
1977	19 311	2 759	1 272	4 018	331	721	3 226	2 278	1 571	2 880	455	
1978	21 676	3 191	1 316	4 843	297	763	3 536	2 762	1 770	2 781	415	
1979	27 359	2 447	1 628	7 022	404	947	4 432	3 903	2 294	3 763	459	
1980	33 500	3 049	1 688	9 162	349	1 125	5 408	4 416	3 182	4 522	598	
1981	38 159	3 380	1 855	11 030	394	1 275	6 146	5 116	3 177	5 068	718	
1982	41 397	3 264	1 846	11 471	373	1 557	7 491	5 154	3 474	6 015	752	
1983	45 561	4 829	1 950	12 095	448	2 016	8 798	5 168	3 519	6 042	696	
1984	52 393	4 605	1 937	14 322	484	2 043	10 821	5 908	4 666	6 935	674	
1985	60 021	4 978	2 335	16 216	505	2 443	11 943	6 215	5 902	8 716	768	
1986	49 692	4 229	1 820	13 918	478	2 630	8 735	5 441	5 203	6 415	722	
1987	52 952	5 472	1 727	14 095	549	2 787	9 986	5 485	5 696	6 212	944	
1988	57 273	5 878	1 631	14 274	518	3 301	11 701	6 198	5 957	6 553	1 260	
1989	65 881	6 967	1 740	16 351	854	3 797	13 335	7 215	6 736	7 614	1 272	
1990	71 621	7 684	1 909	17 522	820	4 530	14 321	7 628	7 477	8 255	1 476	
1991	78 214	8 092	2 086	20 186	932	5 307	15 166	7 641	8 367	8 849	1 588	
1992	79 316	7 320	2 161	20 930	991	5 325	15 674	7 979	8 332	8 975	1 629	
	Variación en % en relación con el año anterior											
	Veränderung in % zum Vorjahr											
1990	8,7	10,3	9,7	7,2	-4,0	19,3	7,4	5,7	11,0	8,4	16,0	
1991	9,2	5,3	9,3	15,2	13,7	17,2	5,9	0,2	11,9	7,2	7,8	
1992	1,4	-9,5	3,6	3,7	6,3	0,3	3,3	4,4	-0,4	1,4	2,6	
	Variación anual media en %											
	Durchschnittliche jährliche Veränderung in %											
1970 / 1960	10,4	8,5	8,8	9,8	8,9	18,5	14,2	10,4	8,8	9,4	13,1	
1980 / 1970	18,4	16,5	10,7	23,0	7,5	12,9	20,1	18,0	18,9	19,5	10,4	
1992 / 1982	6,7	8,4	1,6	6,2	10,3	13,1	7,7	4,5	9,1	4,1	8,0	
	Parte de los Estados miembros en % de EUR 12											
	Anteil der Mitgliedstaaten an EUR 12 in %											
1960	100,0	12,6	11,4	19,8	3,1	2,6	9,9	13,6	10,5	13,5	2,8	
1970	100,0	10,7	9,8	18,7	2,7	5,4	14,0	13,7	9,1	12,3	3,8	
1980	100,0	9,1	5,0	27,3	1,0	3,4	16,1	13,2	9,5	13,5	1,8	
1992	100,0	9,2	2,7	26,4	1,2	6,7	19,8	10,1	10,5	11,3	2,1	
	Parte en % de las Importaciones Intra-CE											
	Anteil in % der Einfuhren Intra-EG											
1960	13,0	13,0	26,8	11,4	22,8	23,8	10,4	77,5	14,0	12,7	23,0	
1970	9,9	8,8	28,5	7,5	17,0	17,3	8,2	74,3	8,0	9,0	26,7	
1980	12,2	9,6	23,8	13,7	11,1	14,7	10,7	73,3	9,6	14,9	19,3	
1992	11,1	10,1	14,6	12,1	8,8	11,8	12,0	66,1	9,7	13,4	9,7	

Anteil der Mitgliedstaaten an EUR 12 in %
Einfuhr Intra-EG

Parte de los Estados miembros en % de EUR 12
Importaciones intra-CE

1958

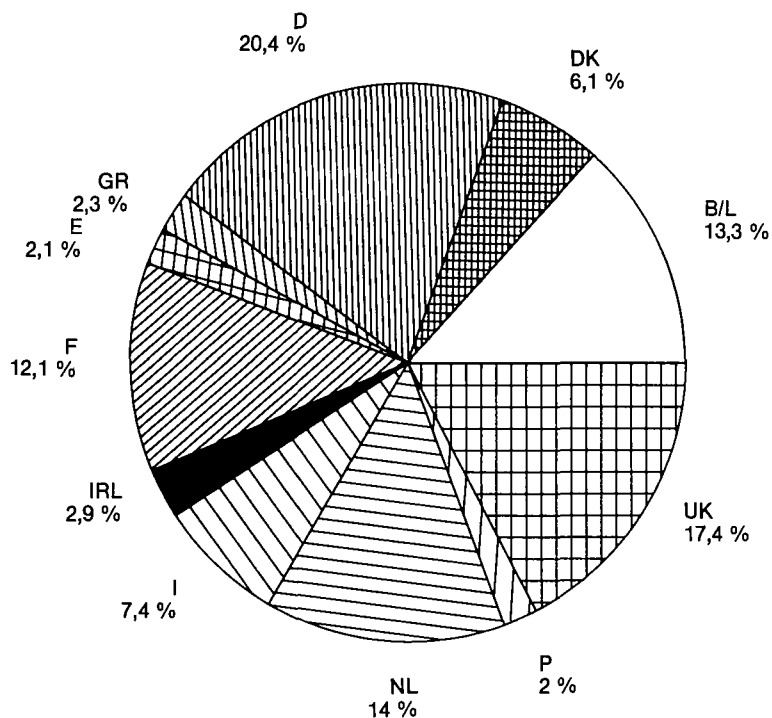

1992

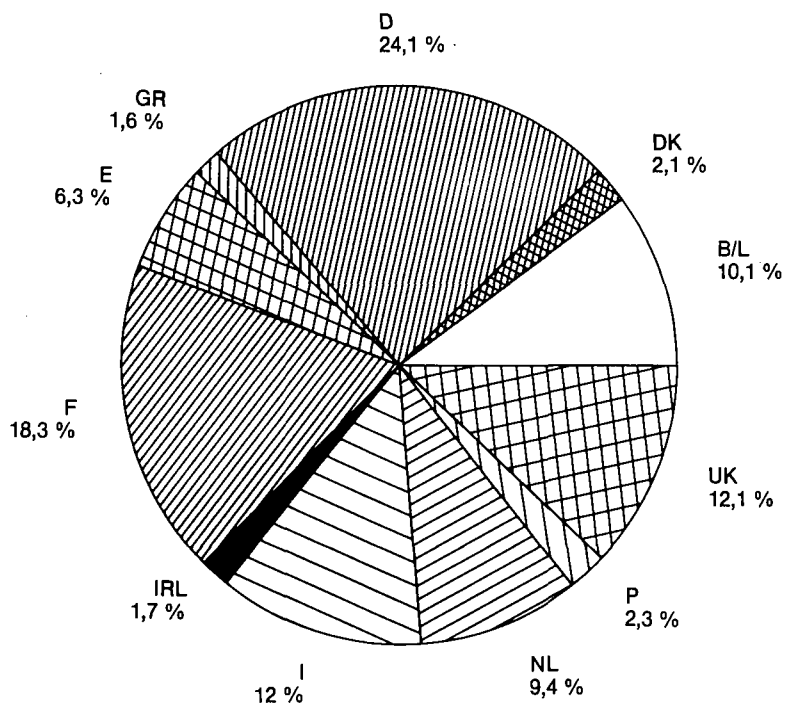

EVOLUCIÓN DEL COMERCIO DE LA CE

Principales zonas

Importaciones / Einfuhr

Año Jahr	EUR 12	UEBL	OK	D	GR	E	F	IRL	I	NL	P	UK
CLASE 1:												
Terceros países industrializados occidentales, excluido EUR 12												
Industrialisierte westliche Drittländer, ohne EUR 12												
Valores en Mio ECU												
Werte in Mio ECU												
1958	11 682	723	395	2 590	162	281	1 232	91	1 176	781	88	4 163
1959	11 924	753	466	2 793	164	260	1 035	103	1 013	815	76	4 447
1960	14 881	875	536	3 356	264	216	1 480	116	1 539	1 053	106	5 341
1961	15 265	886	557	3 652	232	384	1 524	130	1 782	1 078	112	4 929
1962	16 292	977	674	4 049	177	489	1 622	129	1 934	1 144	115	4 984
1963	17 768	1 018	681	4 330	207	540	1 876	142	2 303	1 212	138	5 320
1964	20 434	1 167	873	4 597	246	600	2 251	172	2 108	1 436	174	6 811
1965	21 556	1 219	964	5 221	321	842	2 202	183	2 084	1 487	185	6 848
1966	22 819	1 272	1 049	5 283	344	1 005	2 499	199	2 336	1 668	211	6 951
1967	22 960	1 269	1 167	4 935	289	948	2 447	193	2 511	1 635	197	7 369
1968	24 960	1 451	1 204	5 472	367	983	2 665	205	2 615	1 824	227	7 945
1969	28 721	1 671	1 421	6 778	456	1 222	3 171	259	3 049	2 019	234	8 441
1970	33 733	1 976	1 654	8 329	641	1 502	3 793	251	3 506	2 496	336	9 249
1971	34 121	1 858	1 707	8 974	662	1 296	3 838	306	3 258	2 674	392	9 156
1972	35 946	1 953	1 751	8 723	571	1 743	4 331	313	3 591	2 486	488	9 997
1973	45 589	2 530	2 463	10 643	781	2 216	5 606	369	4 829	3 309	671	12 152
1974	60 227	3 768	2 874	13 029	1 033	3 339	7 999	509	6 420	4 725	984	15 546
1975	60 744	3 868	2 925	14 077	1 144	3 457	7 789	476	6 406	5 102	834	14 665
1976	76 260	4 685	3 818	18 879	1 681	4 046	10 192	651	8 115	6 178	1 029	16 986
1977	81 515	5 020	4 006	20 900	1 904	3 445	10 534	826	8 437	6 973	1 099	18 373
1978	90 570	5 424	3 949	23 446	1 694	3 408	11 425	990	8 924	7 495	1 098	22 717
1979	108 183	8 059	4 544	28 400	1 702	4 032	12 941	1 080	11 356	8 698	1 279	26 111
1980	130 306	10 263	4 874	34 278	1 920	5 149	16 407	1 222	13 667	10 141	1 641	30 743
1981	147 744	11 181	5 992	37 948	1 352	6 307	18 616	1 720	15 986	11 140	2 148	35 353
1982	160 234	10 996	6 223	40 705	1 804	7 340	19 989	1 873	17 201	12 163	2 230	39 711
1983	170 200	11 590	6 669	45 336	1 924	7 067	20 094	2 141	17 625	13 410	2 290	42 053
1984	199 047	13 069	7 708	51 902	2 186	6 954	22 772	2 748	22 666	16 483	2 377	50 183
1985	212 005	13 663	8 693	56 029	2 235	7 507	24 939	2 948	24 265	17 089	2 229	52 409
1986	197 358	12 981	8 383	56 023	2 019	7 442	23 546	2 501	22 012	16 518	1 933	43 999
1987	201 400	11 735	7 795	57 696	1 783	7 979	24 570	2 690	23 473	18 507	2 167	45 003
1988	236 898	13 901	7 521	64 067	1 956	10 461	30 418	3 042	26 648	17 959	2 641	60 284
1989	270 893	16 663	8 332	74 171	2 910	13 330	35 644	3 810	31 372	21 087	2 758	60 816
1990	276 380	17 010	8 512	78 483	2 842	13 379	37 208	3 794	31 441	22 342	2 888	58 481
1991	293 445	18 165	8 884	87 626	3 379	14 203	39 929	4 129	31 954	24 247	2 966	57 964
1992	287 850	17 582	8 666	87 285	3 097	14 244	37 523	3 536	30 689	25 017	3 100	57 132
Variación en % en relación con el año anterior												
Veränderung in % zum Vorjahr												
1990	2,0	2,1	2,2	5,8	-2,3	0,4	4,4	-0,4	0,2	6,0	4,7	-3,8
1991	6,2	6,8	4,4	11,6	18,9	6,2	7,3	8,8	1,6	8,5	2,7	-0,9
1992	-1,9	-3,2	-2,5	-0,4	-8,3	0,3	-6,0	-14,4	-4,0	3,2	4,5	-1,4
Variación anual media en %												
Durchschnittliche jährliche Veränderung in %												
1970 / 1960	8,5	8,5	11,9	9,5	9,3	21,4	9,9	8,0	8,6	9,0	12,2	5,6
1980 / 1970	14,5	17,9	11,4	15,2	11,6	13,1	15,8	17,1	14,6	15,0	17,2	12,8
1992 / 1982	6,0	4,8	3,4	7,9	5,6	6,9	6,5	6,6	6,0	7,5	3,3	3,7
Parte en % de los Estados Miembros de EUR 12												
Anteil der Mitgliedstaaten an EUR 12 in %												
1960	100,0	5,9	3,6	22,6	1,8	1,4	9,9	0,8	10,3	7,1	0,7	35,9
1970	100,0	5,9	4,9	24,7	1,9	4,5	11,2	0,7	10,4	7,4	1,0	27,4
1980	100,0	7,9	3,7	26,3	1,5	4,0	12,6	0,9	10,5	7,8	1,3	23,8
1992	100,0	6,1	3,0	30,3	1,1	4,9	13,0	1,2	10,7	8,7	1,1	19,8
Parte en % del comercio EXTRA-CE												
Anteil in % am Handel EXTRA-EG												
1960	51,3	51,0	65,5	55,1	68,3	46,3	36,3	51,0	51,5	50,7	40,2	54,1
1970	54,6	51,6	73,4	57,9	66,7	53,9	45,6	51,7	44,6	50,9	44,7	60,6
1980	46,1	51,9	69,6	50,2	42,4	30,8	35,4	63,4	35,4	40,5	44,0	60,9
1992	59,0	61,3	72,6	61,1	46,7	48,2	55,3	76,7	51,7	53,3	51,6	68,5

ENTWICKLUNG DES EG – HANDELS
Wichtigste Gebiete

6

Exportaciones / Ausfuhr

Año Jahr	EUR 12	UEBL	DK	D	GR	E	F	IRL	I	NL	P	UK
CLASE 1:						KLASSE 1:						
Terceros países industrializados occidentales, excluido EUR 12						Industrialisierte westliche Drittländer, ohne EUR 12						
Valores en Mio ECU						Werte in Mio ECU						
1958	10 541	657	342	3 093	59	125	873	27	834	661	48	3 820
1959	11 948	837	387	3 609	55	130	1 100	36	954	756	53	4 031
1960	13 089	828	404	4 106	55	160	1 210	40	1 163	801	68	4 255
1961	13 639	850	452	4 480	67	154	1 267	47	1 279	828	74	4 141
1962	14 343	881	505	4 679	63	162	1 404	49	1 372	847	91	4 292
1963	15 386	901	594	5 004	90	164	1 539	57	1 458	871	99	4 610
1964	17 182	977	687	5 526	78	214	1 744	44	1 647	963	119	5 182
1965	19 202	1 130	784	6 213	72	229	1 978	44	1 856	1 043	130	5 722
1966	21 068	1 192	876	6 856	84	276	2 092	70	2 073	1 147	148	6 254
1967	22 235	1 223	945	7 329	127	343	2 202	145	2 374	1 242	174	6 132
1968	24 891	1 435	1 053	8 551	104	460	2 331	151	2 738	1 350	190	6 527
1969	27 726	1 543	1 229	9 543	130	500	2 595	179	3 126	1 495	214	7 171
1970	32 148	1 700	1 392	11 558	141	597	3 131	199	3 582	1 734	235	7 878
1971	35 283	1 824	1 443	13 110	131	736	3 399	202	3 763	1 782	264	8 629
1972	37 644	2 043	1 614	13 601	168	923	4 091	206	4 118	1 832	343	8 705
1973	45 446	2 575	1 976	17 115	235	1 033	4 946	271	4 504	2 569	423	9 798
1974	60 791	3 499	2 581	22 720	314	1 394	7 049	359	6 305	3 742	559	12 270
1975	57 035	2 928	2 602	20 669	279	1 316	6 846	302	6 126	3 299	420	12 248
1976	67 576	3 410	3 110	25 190	313	1 611	8 096	414	7 044	4 280	449	13 658
1977	77 941	4 105	3 335	29 431	315	1 700	9 298	486	8 267	4 719	464	15 819
1978	82 545	4 155	3 287	31 367	303	1 881	9 894	535	9 081	4 628	434	16 979
1979	95 193	5 040	3 795	35 037	371	2 136	11 306	573	10 850	5 199	578	20 308
1980	107 561	5 907	4 163	39 050	424	2 087	13 007	717	11 034	5 911	764	24 497
1981	126 003	6 661	5 103	43 759	566	2 808	15 558	995	13 942	6 990	820	28 800
1982	138 980	7 071	5 379	49 188	704	2 913	15 736	1 279	15 590	7 886	921	32 314
1983	152 420	7 995	6 372	54 360	618	3 543	17 921	1 711	18 206	8 939	1 074	31 681
1984	192 898	9 908	8 119	67 947	998	5 499	22 947	2 423	24 035	11 556	1 506	37 961
1985	217 944	10 779	9 328	78 102	1 028	5 918	26 348	2 808	28 270	12 444	1 726	41 192
1986	206 715	10 163	8 882	82 658	885	4 863	23 950	2 449	26 282	11 540	1 556	33 487
1987	209 238	10 220	8 871	83 853	941	4 876	23 946	2 493	26 132	11 490	1 615	35 002
1988	222 029	10 999	8 752	86 560	762	5 546	28 253	2 784	27 339	12 551	1 777	36 708
1989	248 718	12 784	9 557	94 642	1 133	6 190	31 410	3 301	32 309	14 236	2 217	40 938
1990	250 920	12 310	9 822	96 950	1 127	6 053	31 990	3 274	32 786	14 068	2 262	40 277
1991	242 340	11 650	9 757	92 758	1 187	5 962	32 123	3 618	30 794	14 440	2 098	37 952
1992	239 874	11 728	10 013	91 300	1 060	6 130	32 664	4 029	29 723	14 352	1 990	36 883
Variación en % en relación con el año anterior												
Veränderung in % zum Vorjahr												
1990	0,9	-3,7	2,8	2,4	-0,5	-2,2	1,8	-0,8	1,5	-1,2	2,0	-1,6
1991	-3,4	-5,4	-0,7	-4,3	5,3	-1,5	0,4	10,5	-6,1	2,6	-7,3	-5,8
1992	-1,0	0,7	2,6	-1,6	-10,7	2,8	1,7	11,4	-3,5	-0,6	-5,1	-2,8
Variación anual media en %												
Durchschnittliche jährliche Veränderung in %												
1970 / 1980	9,4	7,5	13,2	10,9	9,9	14,1	10,0	17,4	11,9	8,0	13,2	6,4
1980 / 1970	12,8	13,3	11,6	12,9	11,6	13,3	15,3	13,7	11,9	13,0	12,5	12,0
1992 / 1982	5,6	5,2	6,4	6,4	4,2	7,7	7,6	12,2	6,7	6,2	8,0	1,3
Parte en % de los Estados Miembros de EUR 12												
Anteil der Mitgliedstaaten an EUR 12 in %												
1960	100,0	6,3	3,1	31,4	0,4	1,2	9,2	0,3	8,9	6,1	0,5	32,5
1970	100,0	5,3	4,3	36,0	0,4	1,9	9,7	0,6	11,1	5,4	0,7	24,5
1980	100,0	5,5	3,9	36,3	0,4	1,9	12,1	0,7	10,3	5,5	0,7	22,8
1992	100,0	4,9	4,2	38,1	0,4	2,6	13,6	1,7	12,4	6,0	0,8	15,4
Parte en % del comercio EXTRA-CE												
Anteil in % am Handel EXTRA-EG												
1960	51,2	55,8	64,0	60,3	47,9	56,1	28,7	49,5	53,2	51,2	33,5	53,3
1970	59,3	59,1	75,8	67,4	47,2	49,7	42,1	69,1	56,2	53,9	44,0	60,8
1980	49,6	48,6	70,6	58,1	21,7	29,8	36,6	51,4	41,8	45,6	57,9	54,5
1992	55,1	50,2	71,0	60,3	41,3	34,5	46,0	73,6	51,5	55,2	60,1	58,5

EVOLUCIÓN DEL COMERCIO DE LA CE

Principales zonas

Importaciones / Einfuhr

Año Jahr	EUR 12	UEBL	DK	D	GR	E	F	IRL	I	NL	P	UK	
AELC												EFTA	
Valores en Mio ECU												Werte in Mio ECU	
1958	3 464	230	245	1 019	50	70	335	18	349	252	41	855	
1959	3 650	228	289	1 128	50	51	289	22	368	286	37	901	
1960	4 350	272	316	1 316	48	56	339	28	463	350	45	1 118	
1961	4 731	284	366	1 470	58	67	400	29	494	397	46	1 118	
1962	4 994	277	442	1 553	64	98	450	29	547	407	48	1 078	
1963	5 412	299	442	1 602	70	137	527	39	637	422	52	1 188	
1964	6 189	333	568	1 769	76	161	607	44	571	496	61	1 502	
1965	6 644	351	644	1 971	104	201	613	42	560	526	74	1 558	
1966	7 081	365	710	1 955	108	242	720	41	631	547	95	1 667	
1967	7 235	353	795	1 798	101	232	736	44	710	516	94	1 855	
1968	7 952	394	836	2 096	123	226	805	56	714	554	103	2 044	
1969	9 416	481	1 018	2 639	120	266	990	67	832	644	124	2 236	
1970	10 784	516	1 183	3 085	182	302	1 089	69	953	736	147	2 523	
1971	11 365	559	1 199	3 278	151	312	1 210	84	927	759	180	2 706	
1972	12 478	614	1 259	3 317	133	417	1 329	97	1 049	752	203	3 307	
1973	16 098	773	1 754	3 980	166	536	1 663	125	1 451	1 022	286	4 341	
1974	20 877	1 176	2 033	5 045	239	746	2 489	181	1 923	1 472	387	5 187	
1975	20 672	1 306	2 121	5 447	299	702	2 582	145	1 813	1 398	280	4 580	
1976	25 584	1 352	2 785	7 402	477	744	3 245	160	2 310	1 752	406	4 951	
1977	28 550	1 428	2 803	8 903	445	702	3 319	192	2 649	2 058	367	5 682	
1978	33 044	1 738	2 799	10 915	334	680	3 667	247	3 064	2 232	365	7 005	
1979	40 681	1 984	3 336	13 170	416	845	4 273	291	3 736	2 633	386	9 612	
1980	48 079	2 639	3 403	15 861	454	865	5 222	292	4 550	3 285	520	10 989	
1981	53 404	3 436	3 720	17 302	402	1 009	5 649	340	5 453	3 339	604	12 153	
1982	57 782	3 215	4 084	18 903	500	1 165	6 291	378	5 976	3 690	650	12 931	
1983	65 438	3 719	4 641	21 997	518	1 434	6 718	385	6 698	4 408	534	14 386	
1984	75 767	3 654	5 408	24 192	571	1 488	7 835	501	8 453	5 384	519	17 762	
1985	82 011	4 239	5 839	26 067	588	1 673	9 111	516	8 910	5 577	627	18 862	
1986	78 650	4 012	5 524	25 992	612	1 753	8 768	467	8 799	5 523	698	16 503	
1987	82 679	4 083	5 416	26 968	652	2 114	9 512	449	10 109	5 679	859	16 837	
1988	90 653	4 374	5 196	29 376	631	2 778	10 989	489	10 684	5 871	1 103	19 161	
1989	102 589	4 897	5 620	32 795	930	3 710	12 879	551	12 333	6 682	1 079	21 114	
1990	108 597	5 150	5 801	36 504	911	3 909	13 668	603	12 969	7 257	1 215	20 609	
1991	110 746	5 548	6 017	40 125	1 000	3 945	13 113	771	12 830	6 920	1 275	19 201	
1992	111 578	5 394	5 925	41 466	975	3 975	13 243	847	12 860	7 230	1 365	18 299	
Variación en % en relación con el año anterior													
Veränderung in % zum Vorjahr													
1990	5,9	5,2	3,2	11,3	-2,0	5,4	6,1	9,4	5,2	8,6	12,6	-2,4	
1991	2,0	7,7	3,7	9,9	9,8	0,9	-4,1	27,9	-1,1	-4,6	4,9	-6,8	
1992	0,8	-2,8	-1,5	3,3	-2,5	0,8	1,0	9,9	0,2	4,5	7,1	-4,7	
Variación anual media en %													
Durchschnittliche jährliche Veränderung in %													
1970 / 1960	9,5	6,6	14,1	8,9	14,3	18,4	12,4	9,4	7,5	7,7	12,6	8,5	
1980 / 1970	16,1	17,7	11,1	17,8	9,6	11,1	17,0	15,5	16,9	16,1	13,5	15,9	
1992 / 1982	6,8	5,3	3,8	8,2	6,9	13,1	7,7	8,4	8,0	7,0	7,7	3,5	
Parte en % de los Estados Miembros de EUR 12													
Anteil der Mitgliedstaaten an EUR 12 in %													
1960	100,0	6,3	7,3	30,2	1,1	1,3	7,8	0,6	10,7	8,0	1,0	25,7	
1970	100,0	4,8	11,0	28,6	1,7	2,8	10,1	0,6	8,8	6,8	1,4	23,4	
1980	100,0	5,5	7,1	33,0	0,9	1,8	10,9	0,6	9,5	6,8	1,1	22,9	
1992	100,0	4,8	5,3	37,2	0,9	3,6	11,9	0,8	11,5	6,5	1,2	16,4	
Parte en % del comercio EXTRA-CE													
Anteil in % am Handel EXTRA-EG													
1960	15,0	15,9	38,6	21,8	12,6	11,9	8,3	12,1	15,5	16,8	17,1	11,3	
1970	17,4	13,5	52,5	21,4	18,9	10,8	13,1	14,2	12,1	15,0	19,7	16,5	
1980	17,0	13,3	48,6	23,2	10,0	5,2	11,3	15,2	11,8	13,1	13,9	21,8	
1992	22,9	18,8	49,7	29,0	14,7	13,5	19,5	18,4	21,7	15,4	22,7	21,9	

ENTWICKLUNG DES EG – HANDELS
Wichtigste Gebiete

6

Exportaciones / Ausfuhr

Año Jahr	EUR 12	UEBL	DK	D	GR	E	F	IRL	I	NL	P	UK
AELC												EFTA
Valores en Mio ECU												Werte in Mio ECU
1958	4 241	250	201	1 847	14	57	388	3	368	361	14	738
1959	4 591	266	217	1 985	12	48	452	4	395	390	15	808
1960	5 496	316	264	2 400	14	54	585	4	472	436	19	932
1961	6 181	332	295	2 776	17	47	636	4	550	465	21	1 038
1962	6 635	338	337	2 888	20	56	747	3	620	486	25	1 117
1963	7 119	337	422	3 072	17	63	827	6	632	488	28	1 225
1964	7 853	355	493	3 341	16	78	956	8	688	510	41	1 368
1965	8 620	406	557	3 703	16	68	1 005	8	776	566	45	1 471
1966	9 011	404	612	3 841	14	79	987	7	804	579	50	1 635
1967	9 180	405	679	3 813	18	86	1 019	8	852	603	72	1 625
1968	9 656	455	749	4 096	21	107	1 038	8	878	623	82	1 600
1969	11 291	590	871	4 785	22	106	1 162	13	980	718	103	1 939
1970	13 589	697	1 020	5 875	29	123	1 396	16	1 156	817	117	2 343
1971	14 615	677	1 051	6 512	22	147	1 489	19	1 257	859	126	2 457
1972	16 265	808	1 164	6 959	32	182	1 873	25	1 409	896	173	2 745
1973	20 134	1 053	1 382	8 743	62	222	2 318	42	1 597	1 330	207	3 177
1974	26 878	1 450	1 872	11 418	71	322	3 456	53	2 124	1 796	275	4 041
1975	26 536	1 368	1 889	10 984	70	316	3 424	61	2 205	1 730	239	4 250
1976	32 549	1 682	2 260	14 104	75	372	3 819	89	2 698	2 287	263	4 900
1977	37 082	1 962	2 397	15 924	65	396	4 153	117	3 294	2 361	269	6 143
1978	38 011	1 935	2 283	16 410	68	434	4 103	118	3 520	2 351	231	6 558
1979	46 186	2 677	2 678	19 090	66	501	4 994	156	4 455	2 848	331	8 389
1980	55 261	3 440	3 022	22 544	73	598	6 187	211	5 037	3 428	463	10 278
1981	57 105	3 311	3 431	23 890	84	624	6 448	246	5 426	3 543	502	9 602
1982	62 659	3 487	3 686	26 795	107	731	6 537	325	6 059	4 241	519	10 171
1983	66 258	3 578	4 067	28 707	129	884	7 472	411	6 954	4 100	563	9 394
1984	76 381	3 988	4 796	32 934	179	1 142	8 455	569	7 799	4 792	690	11 037
1985	84 771	4 199	5 515	37 588	221	1 256	9 545	727	8 743	5 216	804	10 957
1986	87 191	4 389	5 497	40 853	233	1 288	9 743	746	9 357	5 244	860	8 981
1987	90 287	4 300	5 686	42 720	269	1 298	9 475	806	9 959	5 445	921	9 406
1988	96 434	4 699	5 704	45 690	244	1 392	10 703	856	10 489	6 045	981	9 631
1989	107 968	5 509	6 278	50 776	363	1 559	12 249	1 052	11 997	6 511	1 169	10 507
1990	111 370	5 396	6 821	51 354	356	1 866	12 655	1 046	12 434	6 769	1 310	11 363
1991	108 894	5 388	6 687	50 739	384	1 940	11 653	1 058	11 955	7 099	1 278	10 715
1992	107 686	5 621	6 700	50 456	395	2 117	11 957	1 139	11 349	6 806	1 200	9 947
Variación en % en relación con el año anterior												
Veränderung in % zum Vorjahr												
1990	3,2	-2,1	8,6	1,1	-1,9	19,7	3,3	-0,6	3,6	4,0	12,1	8,1
1991	-2,2	-0,1	-2,0	-1,2	7,9	4,0	-7,9	1,0	-3,9	4,9	-2,4	-5,7
1992	-1,1	4,3	0,2	-0,6	2,9	9,1	2,6	7,9	-5,1	-4,1	-6,1	-7,2
Variación anual media en %												
Durchschnittliche jährliche Veränderung in %												
1970 / 1960	9,5	8,2	14,5	9,4	7,6	8,6	9,1	14,9	9,4	6,5	19,9	9,7
1980 / 1970	15,1	17,3	11,5	14,4	9,7	17,1	16,0	29,4	15,9	15,4	14,7	15,9
1992 / 1982	5,6	4,9	6,2	6,5	14,0	11,2	6,2	13,4	6,5	4,8	8,7	-0,2
Parte en % de los Estados Miembros de EUR 12												
Anteil der Mitgliedstaaten an EUR 12 in %												
1960	100,0	5,7	4,8	43,7	0,2	1,0	10,7	0,1	8,6	7,9	0,3	17,0
1970	100,0	5,1	7,5	43,2	0,2	0,9	10,3	0,1	8,5	6,0	0,9	17,2
1980	100,0	6,2	5,5	40,8	0,1	1,1	11,2	0,4	9,1	6,2	0,8	18,6
1992	100,0	5,2	6,2	46,9	0,4	2,0	11,1	1,1	10,5	6,3	1,1	9,2
Parte en % del comercio EXTRA – CE												
Anteil in % am Handel EXTRA – EG												
1960	21,5	21,3	41,9	35,2	11,8	18,9	13,9	4,5	21,6	27,9	9,5	11,7
1970	25,1	24,2	55,6	34,2	9,6	10,2	18,8	5,7	18,1	25,4	21,8	18,1
1980	25,5	28,4	51,2	33,5	3,7	8,5	17,4	15,1	19,1	26,5	35,1	22,9
1992	24,7	24,0	47,5	33,3	15,4	11,9	16,8	20,8	19,7	26,2	36,3	15,8

EVOLUCIÓN DEL COMERCIO DE LA CE
Principales zonas

Importaciones / Einfuhr

Año Jahr	EUR 12	UEBL	DK	D	GR	E	F	IRL	I	NL	P	UK
Estados Unidos												
Valores en Mio ECU												
1958	4 252	311	122	999	77	188	564	39	526	409	34	983
1959	4 154	326	151	1 090	59	186	429	39	373	435	29	1 039
1960	5 920	392	177	1 423	95	140	745	52	670	600	40	1 586
1961	6 023	375	150	1 510	81	275	737	56	864	569	50	1 357
1962	6 457	451	176	1 739	67	311	775	59	885	608	52	1 335
1963	7 153	472	189	1 987	85	321	901	52	1 042	649	58	1 398
1964	8 097	525	227	2 016	101	353	1 136	75	985	775	81	1 822
1965	8 613	550	240	2 298	113	527	1 088	83	993	765	75	1 882
1966	9 201	569	236	2 293	131	609	1 199	97	1 051	910	82	2 024
1967	9 243	590	270	2 138	100	582	1 219	93	1 064	886	73	2 228
1968	10 096	689	274	2 173	107	590	1 319	92	1 197	1 014	88	2 554
1969	11 416	766	293	2 618	152	728	1 466	131	1 418	1 067	83	2 714
1970	13 425	995	326	3 293	116	896	1 896	117	1 547	1 308	113	2 817
1971	12 913	790	364	3 553	133	736	1 730	153	1 379	1 397	122	2 555
1972	12 770	778	321	3 007	130	959	1 948	144	1 423	1 256	177	2 628
1973	16 360	1 012	425	3 725	233	1 256	2 516	156	1 875	1 732	202	3 229
1974	23 037	1 627	504	4 524	338	1 993	3 438	207	2 626	2 481	384	4 935
1975	23 391	1 575	508	4 665	317	2 083	3 290	219	2 710	2 800	392	4 833
1976	28 308	1 939	571	6 235	369	2 214	4 222	322	3 111	3 244	382	5 898
1977	28 361	2 133	665	6 080	306	1 872	4 289	421	2 930	3 409	446	5 810
1978	31 024	2 200	604	6 432	318	1 942	4 683	471	2 998	3 575	486	7 315
1979	36 984	2 972	705	7 611	344	2 286	5 254	526	3 850	4 130	581	8 725
1980	47 735	3 962	914	9 724	351	3 164	6 921	627	4 995	4 867	752	11 437
1981	54 657	4 066	1 381	10 798	410	4 008	7 876	976	5 563	5 610	1 064	12 905
1982	59 343	4 261	1 226	11 290	431	4 468	8 202	1 116	5 936	5 983	1 045	15 384
1983	58 654	4 300	1 015	11 356	397	3 889	7 907	1 327	5 369	6 413	1 283	15 398
1984	67 112	4 529	1 004	12 845	359	3 824	8 587	1 741	8 546	7 490	1 358	18 830
1985	68 942	4 483	1 333	13 517	420	3 933	9 066	1 892	7 114	7 568	990	18 627
1986	56 643	3 712	1 150	11 747	349	3 278	7 958	1 526	5 796	6 509	657	13 961
1987	56 213	3 697	1 119	11 483	310	3 328	7 803	1 714	5 766	6 145	572	14 276
1988	68 349	4 366	1 132	13 018	403	4 345	10 761	1 895	6 535	6 963	652	18 279
1989	83 660	5 564	1 501	17 099	500	5 610	12 941	2 355	7 581	8 770	784	20 974
1990	85 182	5 742	1 399	16 592	574	5 537	14 029	2 307	7 293	8 609	767	22 332
1991	91 941	6 251	1 548	19 262	747	5 767	16 661	2 543	8 227	9 018	715	21 203
1992	86 776	5 927	1 359	19 056	655	5 548	14 476	2 003	7 859	9 390	887	20 015
Variación en % en relación con el año anterior												
Veränderung in % zum Vorjahr												
1990	1,8	3,2	-6,8	-3,0	14,8	-1,3	8,4	-2,0	-3,8	-1,8	0,4	6,5
1991	7,9	8,9	10,7	16,1	30,1	4,2	18,8	10,2	12,8	4,7	-6,8	-5,1
1992	-5,6	-5,2	-12,2	-1,1	-12,3	-3,8	-13,1	-21,2	-6,9	4,1	-3,9	-5,6
Variación anual media en %												
Durchschnittliche jährliche Veränderung in %												
1970 / 1960	8,5	9,8	6,3	8,8	2,0	20,4	9,8	8,4	8,7	8,1	10,9	5,9
1980 / 1970	13,5	14,9	10,9	11,4	11,7	13,4	13,8	18,3	12,4	14,0	20,9	15,0
1992 / 1982	3,9	3,4	1,0	5,4	4,3	2,2	5,8	6,0	2,6	4,6	-4,1	2,7
Parte en % de los Estados Miembros de EUR 12												
Anteil der Mitgliedstaaten an EUR 12 in %												
1960	100,0	6,6	3,0	24,0	1,6	2,4	12,6	0,9	11,3	10,1	0,7	26,8
1970	100,0	7,4	2,4	24,5	0,9	6,7	14,1	0,9	11,5	9,7	0,8	21,0
1980	100,0	8,3	1,9	20,4	0,7	6,6	14,5	1,3	10,5	10,2	1,6	24,0
1992	100,0	6,8	1,6	22,0	0,8	6,4	16,7	2,3	8,8	10,8	0,8	23,1
Parte en % del comercio EXTRA-CE												
Anteil in % am Handel EXTRA-EG												
1960	20,4	22,8	21,6	23,4	24,6	30,2	18,2	22,9	22,4	28,8	15,2	16,1
1970	21,7	26,0	14,5	22,9	12,1	32,2	22,8	24,2	19,7	28,7	15,1	18,4
1980	16,9	20,1	13,0	14,2	7,8	18,9	14,9	32,5	12,9	19,4	20,2	22,7
1992	17,8	20,7	11,4	13,3	9,9	18,8	21,3	43,4	12,9	20,0	11,4	24,0

ENTWICKLUNG DES EG – HANDELS
Wichtigste Gebiete

6

Exportaciones / Ausfuhr

Año Jahr	EUR 12	UEBL	DK	D	GR	E	F	IRL	I	NL	P	UK
Estados Unidos												Vereinigte Staaten
Valores en Mío ECU												Werte in Mío ECU
1958	2 726	287	116	640	32	49	301	21	255	181	24	821
1958	3 734	444	142	910	26	61	464	27	345	208	28	1 077
1960	3 480	366	103	897	27	72	396	31	385	198	37	968
1961	3 369	371	117	870	32	70	417	36	382	192	39	843
1962	3 742	414	127	966	19	79	426	39	441	200	48	983
1963	3 928	411	124	1 051	55	79	421	39	477	203	49	1 019
1964	4 406	450	131	1 197	45	96	470	28	507	224	54	1 202
1965	5 273	532	159	1 436	31	116	594	25	619	244	61	1 458
1966	6 425	591	195	1 795	43	147	660	48	744	307	71	1 824
1967	6 813	588	181	1 965	65	201	663	118	864	343	71	1 755
1968	8 694	770	216	2 707	48	279	765	117	1 090	436	80	2 185
1969	8 943	695	255	2 727	54	285	815	136	1 272	448	80	2 174
1970	9 773	697	263	3 124	48	337	954	144	1 354	506	83	2 264
1971	11 154	812	270	3 780	57	430	1 057	140	1 419	535	99	2 556
1972	12 068	879	316	3 857	76	553	1 232	136	1 623	561	124	2 711
1973	13 601	1 021	364	4 605	75	580	1 371	169	1 552	692	146	3 026
1974	16 898	1 328	378	5 614	103	694	1 879	215	1 936	1 096	189	3 464
1975	14 058	946	370	4 311	94	650	1 647	157	1 840	778	113	3 152
1976	17 285	1 044	475	5 119	131	796	2 260	208	2 161	1 019	110	3 961
1977	21 611	1 384	511	6 872	112	880	2 862	239	2 648	1 312	120	4 671
1978	24 348	1 454	527	7 857	116	953	3 353	275	3 134	1 300	134	5 244
1979	26 291	1 535	526	8 268	158	925	3 496	255	3 402	1 302	161	6 262
1980	27 760	1 556	569	8 509	211	795	3 544	321	2 981	1 335	190	7 750
1981	38 590	2 108	797	10 333	336	1 226	5 029	439	4 628	1 980	196	11 519
1982	44 490	2 357	974	11 835	389	1 320	5 339	588	5 285	2 197	262	13 946
1983	52 202	3 001	1 362	14 467	316	1 614	6 474	784	6 318	3 112	313	14 442
1984	73 701	3 992	2 012	20 926	510	2 832	9 597	1 193	10 172	4 310	579	17 578
1985	85 523	4 465	2 326	24 957	485	3 133	11 090	1 333	12 679	4 765	688	19 602
1986	75 151	3 714	1 901	25 943	408	2 519	8 985	1 117	10 673	3 914	514	15 463
1987	71 899	3 740	1 636	24 086	384	2 392	9 023	1 075	9 671	3 583	512	15 796
1988	71 809	3 876	1 393	22 031	291	2 666	10 504	1 217	9 842	3 809	552	15 828
1989	78 020	4 373	1 487	22 533	391	2 947	10 670	1 479	11 010	4 521	691	17 919
1990	76 561	4 013	1 443	22 864	354	2 535	10 631	1 530	10 202	4 214	619	18 157
1991	71 199	3 582	1 414	20 343	401	2 376	11 101	1 697	9 418	4 163	500	16 205
1992	73 917	3 686	1 560	21 126	295	2 368	11 940	1 792	9 569	4 448	478	16 653
Variación en % en relación con el año anterior												
Veränderung in % zum Vorjahr												
1990	-1,9	-8,2	-3,0	1,5	-9,5	-14,0	-0,4	3,4	-7,3	-6,8	-10,4	-1,3
1991	-7,0	-10,7	-2,0	-11,0	13,3	-6,3	4,4	10,9	-7,7	-1,2	-19,2	-10,8
1992	3,8	2,9	10,3	3,8	-26,4	-0,3	7,6	5,6	1,6	6,8	-4,4	2,8
Variación anual media en %												
Durchschnittliche jährliche Veränderung in %												
1970 / 1960	10,9	6,7	9,8	13,3	5,9	16,7	9,2	16,6	13,4	9,8	8,4	8,9
1980 / 1970	11,0	8,4	8,0	10,5	16,0	9,0	14,0	8,3	8,2	10,2	8,6	13,1
1992 / 1982	5,2	4,6	4,8	6,0	-2,7	6,0	8,4	11,8	6,1	7,3	6,2	1,8
Parte en % de los Estados Miembros de EUR 12												
Anteil der Mitgliedstaaten an EUR 12 in %												
1960	100,0	10,5	3,0	25,8	0,8	2,1	11,4	0,9	11,1	5,7	1,0	27,8
1970	100,0	7,1	2,7	32,0	0,5	3,4	9,8	1,5	13,9	5,2	0,8	23,2
1980	100,0	5,6	2,0	30,7	0,8	2,9	12,8	1,2	10,7	4,8	0,7	27,9
1992	100,0	5,0	2,1	28,8	0,4	3,2	16,2	2,4	12,9	6,0	0,6	22,5
Parte en % del comercio EXTRA-CE												
Anteil in % am Handel EXTRA-EE												
1960	13,6	24,7	16,3	13,2	23,7	25,4	9,4	38,8	17,6	12,7	18,1	12,1
1970	18,0	24,2	14,3	18,2	16,2	28,0	12,8	50,1	21,2	15,7	15,5	17,5
1980	12,8	12,9	9,6	12,7	10,8	11,4	10,0	23,0	11,3	10,3	14,4	17,2
1992	17,0	15,8	11,1	14,0	11,5	13,3	16,8	32,8	16,6	17,1	14,4	26,4

EVOLUCIÓN DEL COMERCIO DE LA CE

Principales zonas

Importaciones / Einfuhr

Año Jahr	EUR 12	UEBL	DK	D	GR	E	F	IRL	I	NL	P	UK
Japón												
Japan												
Valores en Mio ECU												
Werte in Mio ECU												
1958	258	20	20	45	11	6	10	6	13	29		99
1959	289	20	14	51	28	5	10	7	15	19		121
1960	397	21	14	68	82	2	16	9	34	24	9	118
1961	402	24	19	94	55	4	16	10	33	37	2	110
1962	477	34	26	113	20	14	25	10	48	36	1	149
1963	556	36	17	130	14	26	40	10	91	39	7	148
1964	670	37	41	159	27	20	48	13	68	47	1	209
1965	798	45	41	240	39	32	59	11	49	62	2	219
1966	900	51	55	257	47	35	78	10	72	70	9	216
1967	921	61	50	232	32	34	89	11	68	87	6	250
1968	1 105	69	47	291	66	42	122	12	85	85	9	276
1969	1 434	97	57	412	111	90	161	15	119	101	21	251
1970	2 090	116	79	561	250	146	191	15	223	142	44	323
1971	2 458	135	77	729	211	106	285	21	191	203	50	470
1972	3 029	174	94	888	159	157	328	24	222	224	60	699
1973	3 901	219	167	1 098	195	202	441	32	301	259	105	883
1974	4 994	287	217	1 128	203	292	794	43	371	352	123	1 184
1975	5 599	340	176	1 408	359	310	805	53	369	410	104	1 263
1976	7 786	498	319	1 931	660	602	1 101	83	533	564	125	1 369
1977	9 239	565	367	2 441	907	496	1 212	108	560	800	166	1 617
1978	10 073	631	364	2 773	799	411	1 291	174	533	938	133	2 026
1979	10 899	765	268	3 070	671	435	1 355	189	646	951	136	2 433
1980	13 968	1 079	297	3 977	844	605	1 797	181	938	1 050	208	2 992
1981	17 288	1 344	526	4 989	387	771	2 222	250	1 137	387	312	4 198
1982	19 253	1 152	491	5 131	644	1 030	2 794	242	1 115	1 364	329	4 962
1983	21 940	1 378	608	6 175	733	1 103	2 706	281	1 251	1 557	260	5 887
1984	25 668	1 551	747	7 695	931	954	2 834	342	1 714	2 039	253	6 609
1985	28 586	1 642	856	8 753	849	1 130	3 170	384	1 954	2 274	305	7 268
1986	33 215	2 055	1 180	10 680	702	1 525	3 680	368	2 134	2 909	343	7 640
1987	34 757	2 082	815	11 414	470	1 656	4 035	388	2 313	3 035	461	8 087
1988	41 618	2 704	766	12 963	602	2 294	4 888	515	2 957	3 202	551	10 174
1989	46 337	3 210	760	14 389	969	2 748	5 488	723	3 206	3 570	529	10 745
1990	46 224	3 412	857	14 483	923	2 747	5 444	715	3 331	4 316	517	9 480
1991	51 818	3 803	816	16 554	1 157	3 164	5 830	638	3 603	5 962	607	9 682
1992	51 511	3 904	870	15 944	1 152	3 259	5 744	558	3 411	6 187	695	9 787
Variación en % en relación con el año anterior												
Veränderung in % zum Vorjahr												
1990	-0,2	6,3	12,8	0,7	-4,7		-0,8	-1,1	3,9	20,9	-2,3	-11,8
1991	12,1	11,5	-4,8	14,3	25,4	15,2	7,1	-10,8	8,2	38,1	17,4	2,1
1992	-0,6	2,7	6,6	-3,7	-0,4	3,0	-1,5	-12,5	-5,3	3,8	14,5	1,1
Variación anual media en %												
Durchschnittliche jährliche Veränderung in %												
1970 / 1960	18,1	18,6	18,9	23,5	11,8	53,6	28,1	5,2	20,7	19,5	17,2	10,6
1980 / 1970	20,9	25,0	14,2	21,6	12,9	15,3	25,1	28,3	15,4	22,1	16,8	24,9
1992 / 1982	10,3	13,0	5,9	12,0	6,0	12,2	7,5	8,7	11,8	16,3	7,8	7,0
Parte en % de los Estados Miembros de EUR 12												
Anteil der Mitgliedstaaten an EUR 12 in %												
1960	100,0	5,3	3,6	17,1	20,7	0,5	4,1	2,2	8,6	6,0	2,2	29,7
1970	100,0	5,5	3,8	26,8	11,9	7,0	9,1	0,7	10,7	6,8	2,1	15,5
1980	100,0	7,7	2,1	28,5	6,0	4,3	12,9	1,3	6,7	7,5	1,5	21,4
1992	100,0	7,6	1,7	31,0	2,2	6,3	11,2	1,1	6,6	12,0	1,4	19,0
Parte en % del comercio EXTRA-CE												
Anteil in % am Handel EXTRA-EG												
1960	1,4	1,2	1,8	1,1	21,3	0,4	0,4	3,8	1,1	1,1	3,3	1,2
1970	3,4	3,0	3,5	3,9	26,0	5,2	2,3	3,2	2,8	2,9	5,8	2,1
1980	4,9	5,5	4,2	5,8	18,7	3,6	3,9	9,4	2,4	4,2	5,6	5,9
1992	10,6	13,6	7,3	11,2	17,4	11,0	8,5	12,1	5,7	13,2	11,6	11,7

ENTWICKLUNG DES EG – HANDELS
Wichtigste Gebiete

6

Exportaciones / Ausfuhr

Año Jahr	EUR 12	UEBL	DK	D	GR	E	F	IRL	I	NL	P	UK
Japón												
Japan												
Valores en Mio ECU												
Werte in Mio ECU												
1958	211	18	2	83	3	8	16		8	13	1	56
1959	274	23	3	92	4	6	21		11	20	2	83
1960	313	24	5	120	2	13	27		15	22	2	82
1961	453	27	7	188	3	13	36		24	32	3	121
1962	453	24	9	193	3	4	35		25	31	3	126
1963	523	35	9	199	4	2	45	1	42	38	5	143
1964	601	32	13	219	3	15	54	1	40	50	5	170
1965	531	35	14	188	8	13	48	2	37	35	4	149
1966	643	47	17	218	2	8	58	4	41	49	5	194
1967	880	61	23	318	9	12	78	4	53	74	6	242
1968	931	55	24	349	7	15	101	5	67	64	5	238
1969	1 111	76	31	397	5	12	120	6	82	66	7	310
1970	1 426	85	31	535	8	26	154	10	128	85	8	357
1971	1 394	72	35	523	10	38	149	10	111	72	7	368
1972	1 564	97	38	550	17	47	204	10	136	70	10	384
1973	2 406	162	65	837	13	60	342	14	226	115	26	544
1974	2 913	184	78	1 052	26	89	389	19	272	150	30	626
1975	2 345	123	99	771	30	74	304	16	241	122	15	551
1976	2 885	159	115	993	21	124	378	38	288	171	19	578
1977	3 232	148	139	1 138	19	103	403	37	316	201	17	713
1978	3 932	222	176	1 359	26	156	480	38	406	233	22	815
1979	4 958	252	246	1 653	30	268	678	43	571	253	28	936
1980	4 810	227	212	1 569	18	192	790	29	510	239	30	993
1981	5 925	291	416	1 893	22	290	902	59	604	301	32	1 116
1982	6 609	333	252	2 174	26	262	1 097	105	807	316	39	1 196
1983	7 710	416	332	2 468	30	340	1 219	218	891	377	64	1 357
1984	9 364	556	578	3 091	69	337	1 306	208	1 073	526	60	1 561
1985	10 475	588	691	3 550	56	291	1 580	216	1 220	513	63	1 708
1986	11 399	657	747	4 098	43	204	1 641	233	1 345	604	61	1 767
1987	13 618	746	847	5 096	52	249	1 908	234	1 608	647	59	2 175
1988	17 020	917	979	6 325	67	325	2 402	307	2 058	814	69	2 756
1989	21 130	1 188	1 103	7 384	81	391	3 159	408	2 925	984	129	3 378
1990	22 721	1 238	923	8 504	61	415	3 401	343	3 136	896	132	3 672
1991	22 155	1 129	1 042	8 051	69	393	3 644	444	2 999	1 006	115	3 262
1992	20 507	988	1 112	7 236	69	394	3 309	630	2 647	989	108	3 025
Variación en % en relación con el año anterior												
Veränderung in % zum Vorjahr												
1990	7,5	4,2	-16,3	15,2	-24,7	6,1	7,7	-15,9	7,2	-8,9	2,3	8,7
1991	-2,5	-8,8	12,9	-5,3	13,1	-5,3	7,1	29,4	-4,4	12,3	-12,9	-11,2
1992	-7,4	-12,5	6,7	-10,1		0,3	-9,2	41,9	-11,7	-1,7	-6,1	-7,3
Variación anual media en %												
Durchschnittliche jährliche Veränderung in %												
1970 / 1960	16,4	13,5	20,0	16,1	14,9	7,2	19,0		23,9	14,5	14,9	15,8
1980 / 1970	12,9	10,3	21,2	11,4	8,4	22,1	17,8	11,2	14,8	10,9	14,1	10,8
1992 / 1982	12,0	11,5	16,0	12,8	10,3	4,2	11,7	19,6	12,6	12,1	10,7	9,7
Parte en % de los Estados Miembros de EUR 12												
Anteil der Mitgliedstaaten an EUR 12 in %												
1960	100,0	7,7	1,6	38,3	0,7	4,3	8,7		4,9	7,1	0,7	26,1
1970	100,0	6,0	2,2	37,5	0,6	1,8	10,8	0,7	9,0	6,0	0,6	25,0
1980	100,0	4,7	4,4	32,6	0,4	4,0	16,4	0,6	10,6	5,0	0,6	20,7
1992	100,0	4,8	5,4	35,3	0,3	1,9	16,1	3,1	12,9	4,8	0,5	14,8
Parte en % del comercio EXTRA-CE												
Anteil in % am Handel EXTRA-EG												
1960	1,2	1,6	0,8	1,8	1,8	4,7	0,6	0,1	0,7	1,4	1,1	1,0
1970	2,6	3,0	1,7	3,1	2,8	2,2	2,1	3,4	2,0	2,6	1,5	2,8
1980	2,2	1,9	3,6	2,3	0,9	2,7	2,2	2,1	1,9	1,8	2,3	2,2
1992	4,7	4,2	7,9	4,8	2,7	2,2	4,7	11,5	4,6	3,8	3,3	4,8

EVOLUCIÓN DEL COMERCIO DE LA CE

Principales zonas

Importaciones / Einfuhr

Año Jahr	EUR 12	UEBL	DK	D	GR	E	F	IRL	I	NL	P	UK
CLASE 2:												
Paises en vías de desarrollo												
Valores en Mio ECU												
1958	10 984	603	79	1 758	54	278	2 556	52	946	884	132	3 641
1959	11 127	642	90	1 926	64	263	2 185	76	974	869	138	3 899
1960	12 161	747	186	2 243	63	227	2 377	81	1 143	890	149	4 054
1961	12 244	730	192	2 316	70	304	2 397	83	1 147	940	167	3 899
1962	13 064	718	230	2 547	64	399	2 575	85	1 351	932	153	4 012
1963	14 101	792	248	2 635	98	459	2 698	94	1 604	995	182	4 298
1964	15 504	926	307	3 002	80	474	2 939	103	1 743	1 173	207	4 551
1965	16 284	962	316	3 355	119	596	2 996	111	1 978	1 190	244	4 417
1966	17 227	1 091	331	3 526	133	733	3 185	103	2 273	1 207	261	4 382
1967	17 640	1 115	340	3 421	145	772	3 190	124	2 471	1 353	286	4 423
1968	19 057	1 377	348	3 892	151	877	3 224	120	2 527	1 452	313	4 776
1969	21 234	1 540	384	4 341	199	1 024	3 813	127	2 998	1 688	338	4 981
1970	23 512	1 660	440	4 826	218	1 181	3 978	142	3 435	2 158	397	5 077
1971	25 295	1 488	466	5 499	195	1 328	4 126	166	3 619	2 546	419	5 443
1972	26 579	1 610	458	5 485	235	1 497	4 772	142	3 756	2 811	454	5 358
1973	34 698	2 150	620	7 302	422	1 922	5 978	169	5 022	3 677	511	6 925
1974	67 415	3 883	1 160	13 027	848	4 351	12 725	342	11 124	6 128	945	12 885
1975	60 745	3 398	1 047	12 072	989	4 287	11 661	316	9 140	6 039	750	11 043
1976	77 771	4 600	1 346	16 124	1 127	5 768	15 137	323	11 129	8 432	854	12 931
1977	83 544	5 332	1 370	17 972	1 050	6 239	16 417	455	12 248	9 493	973	11 994
1978	78 756	5 197	1 095	16 729	1 134	5 648	15 056	444	12 094	8 508	772	12 077
1979	97 875	6 218	1 390	21 280	1 697	7 120	18 709	432	15 762	10 446	1 097	13 723
1980	129 233	8 163	1 350	27 163	2 129	10 862	26 064	598	20 743	13 012	1 904	17 242
1981	144 488	9 313	1 497	28 051	2 019	13 026	29 509	421	26 779	13 769	2 368	17 735
1982	144 765	9 239	1 717	28 254	2 969	13 276	29 499	399	26 503	12 649	2 670	17 591
1983	138 610	7 580	1 730	26 962	3 041	13 719	25 979	400	26 081	13 511	2 525	17 083
1984	151 769	8 207	2 048	29 456	3 039	13 619	27 742	532	27 514	16 916	3 084	19 613
1985	155 945	7 113	2 110	30 120	3 645	14 012	27 091	493	31 110	17 747	3 036	19 468
1986	107 653	6 135	1 760	23 137	2 168	7 979	17 994	430	18 046	12 622	1 870	15 523
1987	108 492	6 326	1 781	22 814	1 970	8 939	17 451	451	17 991	12 643	1 946	16 179
1988	116 617	7 791	1 949	25 025	1 357	9 116	19 191	481	16 880	13 349	2 171	19 307
1989	137 113	9 782	2 433	27 921	1 901	11 361	22 670	585	21 007	15 758	2 566	21 130
1990	143 948	9 262	2 233	30 186	1 982	11 777	24 244	618	22 096	16 476	2 988	22 085
1991	150 318	9 117	2 066	33 946	2 587	13 233	25 586	716	22 139	17 248	2 760	20 912
1992	145 723	8 281	1 869	32 675	2 626	13 065	24 322	810	20 519	17 493	2 664	21 399
Variación en % en relación con el año anterior												
Veränderung in % zum Vorjahr												
1990	5,0	-5,3	-8,2	8,1	4,3	3,7	6,9	5,6	5,2	4,6	16,4	4,5
1991	4,4	-1,6	-7,5	12,5	30,5	12,4	5,5	15,9	0,2	4,7	-7,4	-5,3
1992	-3,1	-9,2	-9,5	-3,7	1,5	-1,3	-4,9	13,1	-7,3	1,4	-3,8	2,3
Variación anual media en %												
Durchschnittliche jährliche Veränderung in %												
1970 / 1960	6,8	8,3	9,0	8,0	13,2	17,9	5,3	5,8	11,6	9,3	10,3	2,3
1980 / 1970	18,6	17,3	11,9	18,9	25,6	24,8	20,7	15,5	19,7	19,7	17,0	13,0
1992 / 1982	0,1	-1,1	0,9	1,5	-1,2	-0,2	-1,9	7,3	-2,5	3,3		2,0
Parte en % de los Estados Miembros de EUR 12												
Anteil der Mitgliedstaaten an EUR 12 in %												
1980	100,0	6,1	1,5	18,4	0,5	1,9	19,5	0,7	9,4	7,3	1,2	33,3
1970	100,0	7,1	1,9	20,5	0,9	5,0	16,9	0,6	14,6	9,2	1,7	21,8
1980	100,0	6,3	1,0	21,0	1,6	8,4	20,2	0,5	16,1	10,1	1,5	13,3
1992	100,0	5,7	1,3	22,4	1,8	9,0	16,7	0,6	14,1	12,0	1,8	14,7
Parte en % del comercio EXTRA-CE												
Anteil in % am Handel EXTRA-EG												
1960	41,9	43,5	22,7	36,8	16,4	48,7	58,2	35,5	38,3	42,8	56,7	41,0
1970	38,0	43,3	19,5	33,5	22,6	42,4	47,8	29,3	43,7	44,0	52,9	33,2
1980	45,7	41,3	19,3	39,7	47,1	65,0	56,3	31,1	53,7	51,9	51,0	34,2
1992	29,9	28,9	15,7	22,9	39,6	44,2	35,8	17,6	34,6	37,3	44,4	25,7

ENTWICKLUNG DES EG – HANDELS
Wichtigste Gebiete

6

Exportaciones / Ausfuhr

Año Jahr	EUR 12	UEBL	DK	D	GR	E	F	IRL	I	NL	P	UK
CLASE 2:												
Paises en vías de desarrollo												
Valores en Mio ECU												
KLASSE 2:												
Entwicklungsländer												
Werte in Mio ECU												
1958	9 496	550	116	1 843	17	89	2 400	6	675	566	122	3 112
1959	9 354	464	128	1 881	14	85	2 297	8	604	590	121	3 181
1960	10 371	483	165	2 110	15	89	2 667	10	733	640	126	3 332
1961	10 475	451	165	2 239	14	96	2 534	11	800	651	117	3 396
1962	9 710	458	150	2 043	16	112	2 173	14	823	635	122	3 165
1963	9 980	420	175	2 086	19	99	2 288	14	902	593	140	3 243
1964	10 639	508	193	2 263	20	129	2 399	21	977	646	165	3 319
1965	11 504	567	205	2 547	27	151	2 456	20	1 152	713	178	3 486
1966	12 049	584	213	2 771	41	222	2 482	27	1 239	772	186	3 511
1967	12 187	571	216	2 878	45	268	2 570	20	1 346	785	213	3 276
1968	13 560	660	224	3 179	38	332	2 882	25	1 597	841	236	3 545
1969	15 141	746	287	3 538	45	424	3 070	29	1 712	954	252	4 084
1970	16 789	912	322	4 012	51	487	3 481	31	1 841	1 080	284	4 290
1971	18 766	957	317	4 671	64	554	3 700	38	2 006	1 167	270	5 023
1972	19 860	1 101	372	4 724	81	673	4 073	38	2 418	1 275	226	4 877
1973	24 049	1 408	508	6 228	132	852	5 206	86	2 553	1 660	290	5 125
1974	36 649	2 191	699	10 311	272	1 238	7 524	117	4 499	2 481	328	6 989
1975	45 679	2 430	843	11 849	400	1 501	10 261	143	5 834	2 964	245	9 209
1976	53 483	2 760	911	14 777	544	1 790	11 657	211	6 691	3 542	198	10 404
1977	65 114	3 685	1 102	17 597	611	2 376	13 473	303	8 702	4 136	250	12 879
1978	70 278	4 114	1 089	18 514	652	2 842	13 822	328	9 583	4 416	254	14 663
1979	74 419	4 284	1 212	17 879	750	3 642	16 043	408	10 849	4 771	363	14 221
1980	89 296	5 153	1 403	20 421	1 096	4 334	18 692	582	13 090	5 861	481	18 183
1981	118 472	6 003	2 173	27 988	1 249	5 887	24 105	847	19 730	7 123	628	22 740
1982	124 416	6 201	2 159	30 527	1 228	6 785	25 516	820	19 290	7 483	556	23 852
1983	123 593	6 676	2 540	29 522	1 357	6 512	25 587	886	19 692	7 709	853	22 459
1984	131 136	7 861	2 823	30 141	1 354	6 992	28 384	994	20 325	8 445	774	23 042
1985	128 913	7 912	2 664	29 784	1 187	6 413	27 696	1 170	19 658	8 376	827	23 227
1986	107 602	6 818	2 275	26 371	873	4 321	23 589	912	15 370	7 174	613	19 288
1987	104 675	6 591	2 209	25 354	613	6 707	21 477	957	13 600	7 189	545	19 432
1988	113 634	7 269	2 378	26 228	648	7 765	23 488	1 071	14 565	8 076	645	21 502
1989	131 197	9 058	2 488	30 044	838	8 549	28 237	1 231	17 716	8 468	796	23 773
1990	134 425	8 833	2 715	32 099	785	8 557	29 154	1 060	17 738	8 332	892	24 260
1991	142 672	9 580	2 631	35 661	950	9 545	30 928	1 061	19 620	8 417	978	23 302
1992	152 818	9 909	3 090	38 489	1 025	10 607	33 103	1 205	21 671	9 085	1 240	23 393
Variación en % en relación con el año anterior												
Veränderung in % zum Vorjahr												
1990	2,5	-2,5	9,1	6,8	-6,3	0,1	3,2	-13,9	0,1	-1,6	12,1	2,0
1991	6,1	8,5	-3,1	11,1	21,0	11,5	6,1	0,1	10,6	1,0	9,6	-3,9
1992	7,1	3,4	17,4	7,9	7,9	11,1	7,0	13,6	10,5	7,9	26,8	0,4
Variación anual media en %												
Durchschnittliche jährliche Veränderung in %												
1970 / 1960	4,9	6,6	6,9	6,6	13,0	18,5	2,7	12,0	9,6	5,4	8,5	2,6
1980 / 1970	18,2	18,9	15,9	17,7	35,9	24,4	18,3	34,1	21,7	18,4	5,4	15,5
1992 / 1982	2,1	4,8	3,7	2,3	-1,8	4,6	2,6	3,9	1,2	2,0	8,4	-0,2
Parte en % de los Estados Miembros de EUR 12												
Anteil der Mitgliedstaaten an EUR 12 in %												
1960	100,0	4,7	1,6	20,3	0,1	0,9	25,7	0,1	7,1	6,2	1,2	32,1
1970	100,0	5,4	1,9	23,9	0,3	2,9	20,7	0,2	11,0	6,4	1,7	25,6
1980	100,0	5,8	1,6	22,9	1,2	4,9	20,9	0,7	14,7	6,6	0,5	20,4
1992	100,0	6,5	2,0	25,2	0,7	6,9	21,7	0,8	14,2	5,9	0,8	15,3
Parte en % del comercio EXTRA-CE												
Anteil in % am Handel EXTRA-EG												
1960	40,6	32,6	26,2	31,0	13,1	31,4	63,2	12,8	33,5	41,0	62,5	41,8
1970	31,0	31,7	17,5	23,4	16,9	40,5	46,8	10,9	28,9	33,5	53,3	33,1
1980	41,2	42,6	23,8	30,4	56,0	61,9	52,6	41,7	49,6	45,3	36,5	40,5
1992	35,1	42,4	21,9	25,4	39,9	59,8	46,6	22,0	37,5	34,9	37,5	37,1

EVOLUCIÓN DEL COMERCIO DE LA CE

Principales zonas

Importaciones / Einfuhr

Año Jahr	EUR 12	UEBL	DK	D	GR	E	F	IRL	I	NL	P	UK
Países ACP												AKP-Länder
Valores en Mio ECU												Werte in Mio ECU
1958	2 532	231	4	326	7	6	651	7	130	158	73	940
1959	2 701	271	5	384	9	8	546	18	164	189	72	1 033
1960	2 896	341	27	405	10	15	561	11	197	178	84	1 066
1961	2 850	307	26	404	9	22	585	11	200	181	88	1 017
1962	2 811	257	27	425	10	35	610	11	231	158	79	988
1963	3 203	249	32	449	15	37	684	14	261	187	103	1 174
1964	3 662	313	38	584	13	53	757	19	257	207	128	1 296
1965	3 812	325	36	625	18	62	721	17	323	201	148	1 338
1966	4 095	432	39	673	22	76	815	20	366	227	161	1 265
1967	3 957	386	37	633	24	81	807	19	361	248	185	1 177
1968	4 170	470	51	676	25	85	798	20	381	275	205	1 184
1969	4 971	573	57	771	41	152	935	25	476	374	216	1 351
1970	5 515	613	68	905	42	191	1 009	24	552	468	240	1 403
1971	5 319	443	97	932	38	200	1 104	25	477	473	244	1 286
1972	5 674	444	66	955	42	249	1 251	27	514	517	252	1 357
1973	7 061	679	70	1 289	65	266	1 478	35	668	653	258	1 604
1974	11 869	993	115	2 236	88	358	2 571	49	1 203	1 497	434	2 324
1975	9 867	721	149	1 968	82	459	2 233	47	788	1 057	203	2 160
1976	11 529	1 022	176	2 272	85	500	2 649	54	959	1 467	173	2 172
1977	13 644	1 026	174	2 792	101	594	3 340	87	1 146	1 871	170	2 342
1978	12 846	1 098	113	2 744	93	466	2 906	104	1 029	1 814	86	2 394
1979	15 878	1 527	165	3 611	107	553	3 522	89	1 476	2 315	152	2 358
1980	20 889	1 724	205	4 454	106	1 008	4 995	82	2 303	3 105	288	2 620
1981	18 960	1 740	235	3 453	222	1 366	4 084	65	2 348	2 547	424	2 477
1982	20 273	2 030	228	4 031	114	1 040	4 866	72	2 534	1 949	454	2 956
1983	22 083	1 933	200	4 295	125	1 259	5 339	87	3 026	2 223	454	3 143
1984	27 931	2 571	204	5 462	195	1 780	6 500	140	3 307	2 910	628	4 233
1985	30 509	2 266	208	5 640	148	2 792	6 829	145	4 156	3 037	759	4 528
1986	19 762	1 810	140	3 867	131	1 343	4 250	121	2 539	2 228	391	2 943
1987	16 510	1 703	89	2 677	182	1 423	3 550	119	1 853	1 918	418	2 378
1988	17 541	2 109	119	2 769	163	1 592	4 195	110	1 596	1 946	528	2 412
1989	19 557	2 866	221	2 884	216	1 965	4 214	120	1 988	1 938	710	2 475
1990	20 125	2 356	179	3 181	165	2 119	4 574	146	2 081	1 878	829	2 617
1991	19 134	2 036	67	3 138	203	2 114	4 200	147	1 949	2 021	638	2 621
1992	17 954	2 090	99	2 820	155	2 009	3 979	149	1 649	1 706	720	2 577
Variación en % en relación con el año anterior												
Veränderung in % zum Vorjahr												
1990	2,7	-17,8	-19,0	10,3	-23,6	7,8	8,5	21,7	4,7	-3,1	16,8	5,7
1991	-4,9	-13,6	-62,6	-1,4	23,0	-0,2	-8,2	0,7	-6,3	7,6	-23,0	0,2
1992	-6,2	2,7	47,8	-10,1	-23,6	-5,0	-5,3	1,4	-15,4	-15,6	12,9	-1,7
Variación anual media en %												
Durchschnittliche jährliche Veränderung in %												
1970 / 1960	6,7	6,0	9,7	8,4	15,4	29,0	6,0	8,1	10,9	10,1	11,1	2,8
1980 / 1970	14,2	10,9	11,7	17,3	9,7	18,1	17,3	13,1	15,4	20,8	1,8	6,4
1992 / 1982	-1,2	0,3	-8,0	-3,5	3,1	6,8	-2,0	7,5	-4,2	-1,3	4,7	-1,4
Parte en % de los Estados Miembros de EUR 12												
Anteil der Mitgliedstaaten an EUR 12 in %												
1960	100,0	11,8	0,9	14,0	0,3	0,5	19,4	0,4	6,8	6,1	2,9	36,8
1970	100,0	11,1	1,2	16,4	0,8	3,5	18,3	0,4	10,0	8,5	4,4	25,4
1980	100,0	8,3	1,0	21,3	0,5	4,8	23,9	0,4	11,0	14,9	1,4	12,5
1992	100,0	11,6	0,5	15,7	0,9	11,2	22,2	0,8	9,2	9,5	4,0	14,4
Parte en % del comercio EXTRA-CE												
Anteil in % am Handel EXTRA-EG												
1960	10,0	19,9	3,3	6,6	2,5	3,3	13,8	4,7	6,6	8,6	31,7	10,8
1970	8,9	16,0	3,0	6,3	4,4	6,8	12,1	4,9	7,0	9,5	32,1	9,2
1980	7,4	8,7	2,9	6,5	2,3	6,0	10,8	4,3	6,0	12,4	7,7	5,2
1992	3,7	7,3	0,8	2,0	2,3	6,8	5,9	3,2	2,8	3,6	12,0	3,1

ENTWICKLUNG DES EG – HANDELS
Wichtigste Gebiete

6

Exportaciones / Ausfuhr

Año Jahr	EUR 12	UEBL	DK	D	GR	E	F	IRL	I	NL	P	UK	
Paises ACP												AKP – Länder	
Valores en Mio ECU												Werte in Mio ECU	
1958	2 276	187	14	201	1	13	528	1	81	137	89	1 025	
1959	2 251	163	17	237	1	13	482	2	89	137	90	1 020	
1960	2 421	125	24	285	1	15	538	3	96	148	90	1 098	
1961	2 474	107	18	271	1	15	610	3	122	164	83	1 081	
1962	2 379	126	22	250	1	15	601	3	126	169	91	975	
1963	2 498	107	35	297	1	13	668	3	149	137	107	982	
1964	2 730	139	52	337	2	23	720	8	152	158	134	1 006	
1965	2 924	164	47	369	2	26	721	5	193	180	150	1 066	
1966	2 915	159	52	376	3	23	718	10	216	180	151	1 028	
1967	2 992	150	36	419	2	22	775	6	235	182	178	987	
1968	3 153	175	45	442	1	24	813	5	248	196	195	1 009	
1969	3 484	189	45	493	3	45	829	6	277	239	216	1 143	
1970	4 142	255	102	618	3	81	974	7	338	257	239	1 268	
1971	4 669	259	65	810	6	71	1 074	11	365	286	224	1 518	
1972	4 666	271	116	669	7	113	1 188	11	482	320	173	1 335	
1973	5 276	306	150	986	7	168	1 394	13	391	354	225	1 284	
1974	7 010	445	155	1 387	22	167	1 778	21	609	551	216	1 658	
1975	8 873	463	136	1 506	42	235	2 545	49	696	747	145	2 308	
1976	10 596	575	145	2 003	37	273	3 071	47	813	869	92	2 670	
1977	13 490	688	200	2 661	49	330	3 794	80	1 259	1 011	136	3 282	
1978	13 754	766	179	2 526	50	403	3 595	71	1 259	969	124	3 812	
1979	12 923	786	144	2 079	46	459	3 889	64	1 082	1 085	165	3 123	
1980	17 216	1 040	205	2 721	69	543	4 798	95	1 492	1 414	225	4 613	
1981	20 670	1 108	349	3 568	93	690	5 711	123	1 818	1 478	318	5 414	
1982	20 434	1 072	338	3 230	80	813	6 141	144	1 930	1 543	270	4 872	
1983	17 867	1 026	305	2 390	77	932	5 593	148	1 738	1 414	303	3 939	
1984	18 303	1 165	440	2 304	58	773	5 913	132	1 800	1 283	368	4 067	
1985	19 637	1 221	357	2 870	68	926	5 768	228	2 074	1 497	357	4 272	
1986	16 320	1 185	255	2 578	51	515	5 220	131	1 810	1 368	219	2 988	
1987	14 119	885	272	2 112	41	469	4 295	144	1 724	1 243	215	2 720	
1988	15 551	865	457	2 064	50	604	5 214	160	1 793	1 313	304	2 728	
1989	16 627	1 105	371	2 257	94	538	5 425	143	1 932	1 487	436	2 840	
1990	16 649	1 150	552	2 502	89	652	5 133	150	1 672	1 299	484	2 866	
1991	15 937	1 023	326	2 457	102	693	4 787	158	1 559	1 263	583	2 985	
1992	17 048	1 037	411	2 508	99	986	5 385	155	1 466	1 349	822	2 830	
Variación en % en relación con el año anterior													
Veränderung in % zum Vorjahr													
1990	0,1	-4,1	-48,8	15,3	-5,3	21,2	-5,4	4,9	-13,5	-12,6	11,0	0,9	
1991	-4,3	-11,0	-40,9	-5,6	14,8	6,3	-6,7	5,3	-6,8	-2,8	20,5	4,2	
1992	7,0	1,4	26,1	2,1	-2,9	42,3	12,5	-1,9	-6,0	6,8	41,0	-5,2	
Variación anual media en %													
Durchschnittliche jährliche Veränderung in %													
1970 / 1960	5,5	7,4	15,6	8,0	11,6	18,4	6,1	8,8	13,4	5,7	10,3	1,4	
1980 / 1970	15,3	15,1	7,2	16,0	36,8	21,0	17,3	29,8	16,0	18,6	-0,6	13,8	
1992 / 1982	-1,8	-0,3	2,0	-2,5	2,2	1,9	-1,3	0,7	-2,7	-1,3	11,8	-5,3	
Parte en % de los Estados Miembros de EUR 12													
Anteil der Mitgliedstaaten an EUR 12 in %													
1980	100,0	5,2	1,0	11,8		0,6	22,2	0,1	4,0	6,1	3,7	45,4	
1970	100,0	6,2	2,5	14,9	0,1	2,0	23,5	0,2	8,2	6,2	5,8	30,6	
1960	100,0	6,0	1,2	15,8	0,4	3,2	27,9	0,6	8,7	8,2	1,3	26,8	
1992	100,0	6,1	2,4	14,7	0,6	5,8	31,6	0,9	8,6	7,9	4,8	16,6	
Parte en % del comercio EXTRA-CE													
Anteil in % am Handel EXTRA-EG													
1960	9,5	8,4	3,8	4,2	0,5	5,2	12,7	3,3	4,4	9,4	44,7	13,8	
1970	7,6	8,8	5,5	3,6	1,0	6,8	13,1	2,6	5,3	8,0	44,8	9,8	
1980	7,9	8,6	3,5	4,0	3,5	7,8	13,5	6,8	5,7	10,9	17,1	10,3	
1992	3,9	4,4	2,9	1,7	3,8	5,6	7,6	2,8	2,5	5,2	24,8	4,5	

EVOLUCIÓN DEL COMERCIO DE LA CE

Principales zonas

Importaciones / Einfuhr

Año Jahr	EUR 12	UEBL	DK	D	GR	E	F	IRL	I	NL	P	UK
CLASE 4:												
Países de Europa central y del este												
Valores en Mio ECU												
1958	1 025	57	57	267	40	17	174	6	103	77	3	286
1959	1 219	74	71	323	44	19	160	5	155	110	5	325
1960	1 432	78	79	381	55	11	155	7	265	97	8	388
1961	1 580	87	79	412	50	13	166	13	307	104	8	436
1962	1 727	102	87	472	55	22	197	14	331	99	4	441
1963	1 950	114	90	453	68	50	251	12	425	120	5	481
1964	1 981	117	102	487	73	30	259	13	371	125	10	541
1965	2 336	121	114	589	102	69	272	17	440	151	12	616
1966	2 589	136	125	650	101	47	348	16	515	151	13	674
1967	2 824	136	121	666	91	62	361	26	690	159	12	696
1968	2 977	152	120	763	113	69	373	25	658	175	16	728
1969	3 351	155	131	926	97	74	450	24	708	215	18	794
1970	3 753	176	147	1 102	101	66	454	30	832	214	9	850
1971	4 041	208	131	1 271	99	60	554	33	862	243	21	801
1972	4 548	237	143	1 375	114	119	642	36	994	275	18	883
1973	5 902	316	223	1 847	152	158	819	42	1 205	359	23	1 095
1974	8 072	481	358	2 543	171	281	1 113	79	1 600	545	29	1 367
1975	8 621	499	425	2 615	225	372	1 367	74	1 584	643	73	1 263
1976	11 561	527	511	3 613	368	384	1 787	82	2 238	841	160	1 692
1977	12 442	631	519	3 991	345	303	1 946	105	2 310	916	147	1 883
1978	13 035	650	513	4 526	526	297	1 993	105	2 310	955	105	1 803
1979	16 334	787	639	5 879	439	411	2 374	124	2 844	1 326	152	2 161
1980	19 551	1 188	732	6 159	451	552	3 478	97	3 870	1 653	164	2 157
1981	22 016	1 330	574	6 843	537	769	4 043	94	4 297	2 391	246	2 146
1982	25 966	1 936	734	8 049	553	888	3 823	135	5 345	3 386	228	2 393
1983	27 976	2 035	753	8 666	566	984	4 107	141	5 960	3 803	138	2 384
1984	34 182	2 974	1 039	10 237	1 048	828	4 353	167	7 763	4 170	126	3 197
1985	32 141	2 087	1 007	10 268	1 028	716	4 558	176	6 513	4 580	136	2 904
1986	23 258	1 617	731	8 383	601	513	3 886	174	4 249	2 179	106	2 446
1987	23 089	1 589	621	7 447	586	974	3 705	143	4 435	2 293	91	2 595
1988	23 487	1 645	587	7 615	556	1 190	3 871	128	4 724	2 038	93	2 444
1989	27 348	1 709	696	9 114	641	1 481	4 064	163	5 718	2 641	113	2 652
1990	31 274	1 838	708	11 370	657	1 372	4 164	159	5 345	2 923	88	2 650
1991	34 660	1 800	709	15 895	789	931	3 715	149	5 706	2 535	90	2 341
Variación en % en relación con el año anterior												
Veränderung in % zum Vorjahr												
1989	16,4	3,9	18,6	19,7	15,3	24,5	5,0	27,3	21,0	29,6	21,5	8,5
1990	14,4	7,5	1,7	24,8	2,5	-7,4	2,5	-2,5	-6,5	10,7	-22,1	-0,1
1991	10,8	-2,1	0,1	39,8	20,1	-32,1	-10,8	-6,3	6,8	-13,3	2,3	-11,7
Variación anual media en %												
Durchschnittliche jährliche Veränderung in %												
1970 / 1960	10,1	8,5	6,4	11,2	6,3	19,6	11,3	15,7	12,1	8,2	1,2	8,2
1980 / 1970	17,9	21,0	17,4	18,8	16,1	23,7	22,6	12,5	16,6	22,7	33,7	9,8
1991 / 1981	4,6	3,1	2,1	8,8	3,9	1,9	-0,8	4,7	2,9	0,6	-9,6	0,9
Parte en % de los Estados Miembros de EUR 12												
Anteil der Mitgliedstaaten an EUR 12 in %												
1960	200,0	5,4	5,5	26,6	3,9	0,8	10,8	0,5	18,5	6,8	0,5	27,1
1970	200,0	4,7	3,9	29,4	2,7	1,8	12,1	0,8	22,2	5,7	0,2	22,7
1980	200,0	6,1	3,7	31,5	2,3	2,9	17,8	0,5	19,8	8,5	0,8	11,0
1991	100,0	5,2	2,0	45,9	2,3	2,7	10,7	0,4	16,5	7,3	0,8	6,8
Parte en % del comercio EXTRA-CE												
Anteil in % am Handel EXTRA-EG												
1960	4,9	4,5	9,6	6,2	14,4	2,4	3,8	3,0	8,9	4,7	3,0	3,9
1970	6,1	4,6	6,5	7,7	10,5	2,4	5,5	6,3	10,6	4,4	1,2	5,6
1980	6,9	6,0	10,5	9,0	10,0	3,3	7,5	5,0	10,0	6,6	4,4	4,3
1991	7,0	6,0	5,8	11,1	11,4	3,2	5,2	2,9	9,2	5,8	1,5	2,8

ENTWICKLUNG DES EG – HANDELS
Wichtigste Gebiete

6

Exportaciones / Ausfuhr

Año Jahr	EUR 12	UEBL	DK	D	GR	E	F	IRL	I	NL	P	UK
CLASE 4:						KLASSE 4:						
Países de Europa central y del este						Mittel- und osteuropäische Länder						
Valores en Mio ECU						Werte in Mio ECU						
1958	878	62	43	277	38	10	146	1	89	52	5	214
1959	964	60	55	314	34	19	158	1	120	58	6	203
1960	1 298	96	58	440	45	18	221	1	172	63	7	272
1961	1 490	93	50	476	52	15	235		216	78	5	382
1962	1 588	87	82	504	50	16	267	2	236	76	5	369
1963	1 529	73	88	439	58	26	226	3	270	72	6	375
1964	1 570	77	85	551	65	18	235	3	275	74	7	291
1965	1 772	94	96	588	75	25	301	4	329	104	6	327
1966	2 130	120	98	696	93	57	387	1	357	116	7	422
1967	2 639	156	101	883	90	73	438	1	445	180	8	478
1968	3 011	146	91	945	72	73	557	3	546	179	7	550
1969	3 338	148	102	1 116	90	60	556	5	667	211	7	550
1970	3 745	171	114	1 300	107	68	649	8	707	213	8	622
1971	3 997	177	134	1 535	82	62	702	6	718	242	6	591
1972	4 711	243	126	1 985	105	108	848	7	704	297	7	614
1973	6 420	405	156	3 019	134	94	1 061	10	809	403	9	644
1974	9 830	696	233	4 726	205	169	1 348	26	1 400	635	16	842
1975	11 689	686	247	5 219	216	206	2 095	27	1 764	643	35	1 044
1976	12 549	718	250	5 582	264	271	2 447	18	1 788	684	74	1 056
1977	13 324	669	251	5 823	304	250	2 441	26	2 023	720	72	1 275
1978	13 492	669	255	6 056	313	279	2 295	30	1 906	744	59	1 468
1979	14 616	773	277	6 349	273	400	2 945	52	1 936	839	74	1 501
1980	16 366	944	283	6 823	398	393	3 349	79	1 988	1 026	66	1 883
1981	16 851	994	263	6 820	322	706	3 510	68	2 257	1 245	76	1 842
1982	17 049	930	253	7 724	352	438	2 880	64	2 527	1 020	88	1 547
1983	20 203	1 264	275	8 712	372	580	3 764	91	3 084	1 214	88	1 800
1984	21 203	1 202	386	9 052	359	710	3 791	62	3 179	1 086	106	2 207
1985	22 592	1 407	448	9 611	431	913	3 840	88	3 474	1 208	121	1 998
1986	19 182	1 055	457	9 214	284	483	2 801	109	2 947	1 086	79	1 740
1987	18 131	922	349	8 582	242	460	2 673	77	3 124	1 136	78	1 573
1988	19 481	968	443	9 531	202	424	2 847	77	3 088	1 289	83	1 789
1989	24 209	1 131	636	11 874	359	602	3 208	107	4 012	1 794	134	2 011
1990	28 176	918	699	15 425	295	512	2 597	184	3 976	1 727	81	1 760
1991	31 934	1 183	920	18 533	348	664	2 902	148	3 932	1 827	25	1 451
Variación en % en relación con el año anterior												
Veränderung in % zum Vorjahr												
1989	24,3	16,8	43,6	24,6	77,7	42,0	12,7	39,0	29,9	39,2	61,4	12,4
1990	16,4	-18,8	9,9	29,9	-17,8	-15,0	-19,0	72,0	-0,9	-3,7	-39,6	-12,5
1991	13,3	28,9	31,6	20,1	18,0	29,7	11,7	-19,6	-1,1	5,8	-69,1	-17,6
Variación anual media en %												
Durchschnittliche jährliche Veränderung in %												
1970 / 1960	11,2	5,9	7,0	11,4	9,0	14,2	11,4	23,1	15,2	13,0	1,3	8,6
1980 / 1970	15,9	18,6	9,5	18,0	14,0	19,2	17,8	25,7	10,9	17,0	23,5	11,7
1991 / 1981	6,6	1,8	13,3	10,5	0,8	-0,6	-1,9	8,1	5,7	3,9	-10,5	-2,4
Parte en % de los Estados Miembros de EUR 12												
Anteil der Mitgliedstaaten an EUR 12 in %												
1960	200,0	7,4	4,5	33,9	3,5	1,4	17,0		13,2	4,8	0,6	20,9
1970	200,0	4,6	3,0	34,7	2,8	1,8	17,3	0,2	18,9	5,7	0,2	16,6
1980	200,0	5,8	1,7	41,7	2,4	2,4	20,5	0,5	12,1	6,3	0,4	11,5
1991	100,0	3,7	2,9	58,0	1,1	2,1	9,1	0,5	12,3	5,7	0,3	4,5
Parte en % del comercio EXTRA-CE												
Anteil in % am Handel EXTRA-EG												
1960	5,1	6,5	9,2	6,5	39,0	6,3	5,2	0,6	7,9	4,0	3,5	3,4
1970	6,9	5,9	6,2	7,6	35,6	5,6	8,7	2,7	11,1	6,6	1,5	4,8
1980	7,6	7,8	4,8	10,1	20,3	5,6	9,4	5,7	7,5	7,9	5,0	4,2
1991	7,5	5,2	6,9	12,4	13,9	4,0	4,3	3,1	7,1	7,3	0,8	2,3

EVOLUCIÓN DEL COMERCIO DE LA CE

Principales zonas

Importaciones / Einfuhr

Año Jahr	EUR 12	UEBL	DK	D	GR	E	F	IRL	I	NL	P	UK
CLASE 5:						KLASSE 5:						
Países de América y Asia con comercio de Estado						Staatshandelsländer Lateinamerikas und Asiens						
Valores en Mio ECU						Werte in Mio ECU						
1958	324	11	4	67	6	19	59	4	16	34	1	103
1959	312	13	8	89	4	8	55	2	15	34		85
1960	367	18	17	90	3	11	70	3	25	35		96
1961	274	5	14	51	4	9	45	1	14	21		111
1962	260	8	10	54	5	10	45	1	18	18		94
1963	344	16	7	51	1	24	50	1	59	37	2	95
1964	389	16	11	81		67	56	1	45	30		101
1965	409	18	11	83	1	34	72	2	48	32	3	105
1966	471	21	12	98	1	42	77	2	67	37		113
1967	422	17	9	81	1	39	73	2	65	35		99
1968	434	16	9	92	2	42	76	3	57	36		102
1969	488	18	10	98		44	97	3	74	38		106
1970	476	17	11	102		37	93	3	77	39		97
1971	483	22	11	112	1	29	93	3	76	48		88
1972	563	27	10	109		59	117	4	93	52		92
1973	726	43	17	138	1	62	141	3	123	72	2	123
1974	1 088	49	26	188	2	163	202	5	126	97	19	211
1975	1 186	44	26	232	1	282	201	3	123	75	56	143
1976	1 232	60	27	302	4	124	216	7	165	93	34	201
1977	1 219	47	30	283	2	178	210	5	163	109	18	178
1978	1 307	49	28	350	2	137	208	5	200	125	15	190
1979	1 780	78	39	450	7	172	274	6	330	156	17	251
1980	2 492	173	48	740	25	150	389	10	363	250	22	343
1981	2 756	175	56	739	18	159	473	10	400	247	61	418
1982	2 996	199	55	862	22	213	466	9	483	258	55	414
1983	3 251	170	103	1 017	30	202	502	11	512	318	18	466
1984	3 920	177	128	1 238	35	200	545	18	618	382	23	579
1985	4 495	222	150	1 212	30	272	641	16	834	436	18	664
1986	4 658	295	198	1 320	34	275	663	17	763	409	20	686
1987	5 687	314	214	1 716	42	224	805	22	939	512	42	856
1988	7 486	431	296	2 106	60	278	967	34	1 268	745	64	1 237
1989	9 715	552	322	2 759	79	418	1 255	44	1 589	955	66	1 675
1990	11 118	620	317	3 652	94	528	1 341	56	1 503	1 154	70	1 781
1991	15 566	991	545	5 471	161	800	1 868	89	1 898	1 480	80	2 183
Variación en % en relación con el año anterior												
Veränderung in % zum Vorjahr												
1989	29,8	28,1	8,8	31,0	31,7	51,4	29,8	29,4	25,3	28,2	3,1	35,4
1990	14,4	12,3	-1,6	32,4	19,0	26,3	6,9	27,3	-5,4	20,8	6,1	6,3
1991	40,0	59,8	71,9	49,8	71,3	51,5	39,3	58,9	26,3	28,2	14,3	22,6
Variación anual media en %												
Durchschnittliche jährliche Veränderung in %												
1970 / 1960	2,6	0,6	-4,3	1,3		12,9	2,9		11,9	1,1		0,1
1980 / 1970	18,0	26,1	15,9	21,9		15,0	14,8	12,8	16,8	20,4		13,5
1991 / 1981	18,9	18,9	25,6	22,2	23,8	17,5	14,7	24,4	16,8	19,6	2,7	18,0
Parte en % de los Estados Miembros de EUR 12												
Anteil der Mitgliedstaaten an EUR 12 in %												
1960	200,0	4,4	4,7	24,6	0,9	2,9	19,2	0,8	6,7	9,5	0,1	26,2
1970	200,0	3,5	2,3	21,5		7,8	19,6	0,6	16,1	8,3	0,1	20,3
1980	200,0	6,9	1,9	29,7	1,0	6,0	14,8	0,4	14,6	10,0	0,9	13,8
1991	100,0	6,4	3,5	35,1	1,0	5,1	12,0	0,6	12,2	9,5	0,6	14,0
Parte en % del comercio EXTRA-CE												
Anteil in % am Handel EXTRA-EG												
1960	1,3	0,9	2,1	1,5	0,9	2,3	1,7	1,4	0,8	1,7	0,1	1,0
1970	0,8	0,4	0,5	0,7		1,3	1,1	0,6	1,0	0,8	0,1	0,6
1980	0,9	0,9	0,7	1,1	0,6	0,9	0,8	0,5	0,9	1,0	0,6	0,7
1991	3,2	3,3	4,5	3,8	2,3	2,7	2,6	1,7	3,1	3,3	1,4	2,6

ENTWICKLUNG DES EG – HANDELS
Wichtigste Gebiete

6

Exportaciones / Ausfuhr

Año Jahr	EUR 12	UEBL	DK	D	GR	E	F	IRL	I	NL	P	UK
CLASE 5:						KLASSE 5:						
Países de América y Asia con comercio de Estado						Staatshandelsländer Lateinamerikas und Asiens						
Valores en Mio ECU						Werte in Mio ECU						
1958	569	69	5	204		12	104		48	19	1	106
1959	519	55	5	171		9	91		50	21	1	118
1960	484	58	3	122		11	110		46	16		118
1961	282	19	5	62	1	5	78		41	16	1	55
1962	224	12	4	46	2	4	80	1	26	13	2	35
1963	252	15	2	29		10	92	1	28	25	3	47
1964	341	15	4	48	1	32	87		35	33	4	82
1965	491	25	4	100	1	38	99	1	68	29	6	120
1966	672	28	4	155	6	80	138	1	91	31	6	130
1967	751	31	8	232		28	171		111	28	1	142
1968	675	24	6	205		20	167		104	40	1	109
1969	770	25	6	225		40	131		119	48	1	174
1970	806	35	8	215		38	175		125	44		167
1971	702	14	6	171		28	193	3	112	40	1	135
1972	573	22	16	181	1	17	117		90	17		112
1973	915	42	8	315	2	37	166	4	89	43	1	210
1974	1 489	84	33	526	1	61	309	10	155	92	1	217
1975	1 933	87	58	597	2	162	424	4	221	167	1	212
1976	1 898	67	42	691	2	202	435	1	190	87	1	182
1977	1 476	115	105	550	9	153	176	1	136	83		147
1978	2 154	223	47	901	2	133	276	6	241	137	5	183
1979	2 868	137	26	1 231	25	246	359	4	291	149	4	396
1980	2 581	105	48	937	40	186	458	17	262	151	9	368
1981	2 770	143	41	1 038	23	222	509	15	358	138	14	269
1982	2 850	234	154	979	15	227	477	31	284	134	11	304
1983	3 564	272	76	1 317	7	223	696	34	359	200	23	356
1984	4 685	356	107	1 470	35	461	579	41	683	278	25	650
1985	8 255	403	150	3 074	64	997	1 208	17	1 160	374	26	781
1986	7 363	401	148	3 087	30	612	777	9	1 115	259	30	894
1987	6 210	257	172	2 601	19	391	836	19	1 023	214	20	658
1988	6 506	319	124	2 506	18	364	944	14	1 215	299	29	675
1989	7 216	358	104	2 428	22	410	1 639	15	1 225	281	21	712
1990	6 291	324	99	2 219	26	478	1 256	14	884	239	29	722
1991	6 548	452	108	2 183	21	499	1 268	13	1 178	303	27	495
Variación en % en relación con el año anterior												
Veränderung in % zum Vorjahr												
1989	10,9	12,2	-16,1	-3,1	22,2	12,6	73,6	7,1	0,8	-6,0	-27,6	5,5
1990	-12,8	-9,5	-4,8	-8,6	18,2	16,6	-23,4	-6,7	-27,8	-14,9	38,1	1,4
1991	4,1	39,5	9,1	-1,6	-19,2	4,4	1,0	-7,1	33,3	26,8	-6,9	-31,4
Variación anual media en %												
Durchschnittliche jährliche Veränderung in %												
1970 / 1960	5,2	-4,9	10,3	5,8		13,2	4,8		10,5	10,6		3,5
1980 / 1970	12,3	11,6	19,6	15,9		17,2	10,1		7,7	13,1		8,2
1991 / 1981	9,0	12,2	10,2	7,7	-0,9	8,4	9,6	-1,4	12,6	8,2	6,8	6,3
Parte en % de los Estados Miembros de EUR 12												
Anteil der Mitgliedstaaten an EUR 12 in %												
1960	200,0	11,9	0,7	25,3		2,2	22,8		9,4	3,3	0,1	24,4
1970	200,0	4,4	1,0	26,6		4,7	21,7		15,5	5,4	0,1	20,8
1980	200,0	4,1	1,9	36,3	1,6	7,2	17,8	0,7	10,2	5,8	0,3	14,3
1991	100,0	6,9	1,7	33,3	0,3	7,6	19,4	0,2	18,0	4,6	0,5	7,6
Parte en % del comercio EXTRA-CE												
Anteil in % am Handel EXTRA-EG												
1960	1,9	3,9	0,5	1,8		3,7	2,6		2,1	1,0	0,2	1,5
1970	1,5	1,2	0,4	1,3		3,1	2,4		2,0	1,4	0,1	1,3
1980	1,2	0,9	0,8	1,4	2,0	2,7	1,3	1,2	1,0	1,2	0,7	0,8
1991	1,5	2,0	0,8	1,5	0,8	3,0	1,9	0,3	2,1	1,2	0,9	0,8

EVOLUCIÓN DEL COMERCIO DE LA CE

Principales zonas

Importaciones / Einfuhr

Año Jahr	EUR 12	UEBL	DK	D	GR	E	F	IRL	I	NL	P	UK
Cuenca mediterránea												
Mittelmeerbecken												
Valores en Mio ECU												
Werte in Mio ECU												
1958	1 691	52	11	214	23	38	878	6	175	93	6	196
1959	1 626	61	12	258	24	33	675	6	199	109	7	244
1960	1 935	61	24	291	31	27	842	8	226	157	7	282
1961	2 121	85	22	326	34	42	888	8	224	215	15	264
1962	2 525	101	33	392	23	41	991	8	334	232	16	353
1963	2 822	108	37	516	40	50	961	8	441	249	22	390
1964	3 191	136	50	652	31	95	1 037	11	376	296	26	480
1965	3 483	150	54	814	59	113	1 045	12	398	264	31	523
1966	3 679	159	58	908	55	132	1 099	14	477	242	21	516
1967	3 800	180	65	860	62	123	1 062	19	671	229	15	515
1968	4 646	219	61	1 179	68	184	1 088	27	740	306	17	759
1969	5 260	233	67	1 392	81	208	1 227	28	922	338	17	746
1970	5 800	252	73	1 470	85	228	1 360	21	1 096	404	17	793
1971	5 821	258	48	1 707	96	254	1 006	20	1 193	368	20	851
1972	5 743	227	50	1 681	131	311	1 047	14	1 243	254	41	743
1973	7 126	332	84	2 152	209	295	1 258	22	1 603	251	46	874
1974	12 582	498	132	3 599	436	699	2 162	35	3 295	263	61	1 402
1975	9 980	404	87	3 229	399	495	1 667	23	2 404	316	47	909
1976	13 534	530	88	4 551	361	831	2 054	29	3 345	519	105	1 122
1977	13 653	541	86	4 789	372	758	2 172	34	3 123	619	78	1 080
1978	13 560	536	75	4 266	419	859	2 085	35	3 479	701	71	1 033
1979	17 845	567	89	5 760	724	1 018	2 713	33	4 759	901	82	1 199
1980	23 552	653	80	7 328	1 197	1 681	3 301	39	6 606	1 114	130	1 424
1981	28 234	739	99	7 955	1 044	1 934	4 819	37	8 336	1 107	156	2 008
1982	33 573	1 645	142	8 105	1 284	2 289	7 104	43	8 058	2 106	264	2 532
1983	35 214	1 473	137	8 129	760	2 877	7 255	77	9 184	2 738	366	2 218
1984	39 659	1 331	173	8 901	1 430	2 757	8 068	53	11 027	2 890	376	2 653
1985	44 278	1 096	211	10 165	1 353	3 336	7 469	56	13 782	3 238	435	3 137
1986	28 311	1 117	179	7 177	932	1 958	4 877	53	7 494	1 917	300	2 310
1987	29 302	1 500	229	7 709	709	1 569	4 750	60	7 869	2 068	398	2 442
1988	30 196	1 577	224	8 080	495	1 628	5 081	70	8 354	1 736	307	2 644
1989	37 174	1 839	199	9 506	771	2 122	6 076	90	11 140	2 101	358	2 972
1990	42 298	2 015	237	11 157	820	2 531	7 192	87	12 302	2 379	548	3 029
1991	43 493	2 078	240	12 117	1 051	3 080	7 699	100	11 608	2 330	578	2 614
1992	41 166	1 927	218	11 385	1 019	3 184	7 563	107	10 160	2 301	557	2 744
Variación en % en relación con el año anterior												
Veränderung in % zum Vorjahr												
1990	13,8	9,6	19,1	17,4	6,4	19,3	18,4	-3,3	10,4	13,2	53,1	1,9
1991	2,8	3,1	1,3	8,6	28,2	21,7	7,0	14,9	-5,7	-2,1	5,5	-13,7
1992	-5,4	-7,3	-9,2	-6,0	-3,0	3,4	-1,8	7,0	-12,5	-1,2	-3,6	5,0
Variación anual media en %												
Durchschnittliche jährliche Veränderung in %												
1970 / 1960	11,6	15,2	11,8	17,6	10,6	23,8	4,9	10,1	17,1	9,9	9,3	11,7
1980 / 1970	15,0	10,0	0,9	17,4	30,3	22,1	9,3	6,4	19,7	10,7	22,6	6,0
1992 / 1982	2,1	1,6	4,4	3,5	-2,3	3,4	0,6	9,5	2,3	0,9	7,8	0,8
Parte en % de los Estados Miembros de EUR 12												
Anteil der Mitgliedstaaten an EUR 12 in %												
1960	100,0	3,2	1,2	15,0	1,6	1,4	43,5	0,4	11,7	8,1	0,4	13,5
1970	100,0	4,3	1,3	25,3	1,5	3,9	23,5	0,4	18,9	7,0	0,3	13,7
1980	100,0	2,8	0,3	31,1	5,1	7,1	14,0	0,2	28,0	4,7	0,6	6,0
1992	100,0	4,7	0,5	27,7	2,5	7,7	18,4	0,3	24,7	5,6	1,4	6,7
Parte en % del comercio EXTRA-CE												
Anteil in % am Handel EXTRA-EG												
1960	6,7	3,6	2,9	4,8	8,0	5,7	20,6	3,3	7,6	7,5	2,8	2,7
1970	9,4	6,6	3,2	10,2	8,8	8,2	16,3	4,3	13,9	8,2	2,3	5,2
1980	8,3	3,3	1,1	10,7	26,5	10,1	7,1	2,0	17,1	4,4	3,5	2,8
1992	8,4	6,7	1,8	8,0	15,4	10,8	11,1	2,3	17,1	4,9	9,3	3,3

ENTWICKLUNG DES EG – HANDELS
Wichtigste Gebiete

6

Exportaciones / Ausfuhr

Año Jahr	EUR 12	UEBL	DK	D	GR	E	F	IRL	I	NL	P	UK
Cuenca mediterránea												Mittelmeerbecken
Valores en Mio ECU												Werte in Mio ECU
1958	2 692	75	23	384	21	35	1 426	1	278	93	17	339
1959	2 722	70	24	466	18	37	1 363	1	264	106	16	357
1960	3 264	86	31	576	19	25	1 616	1	352	132	19	407
1961	3 062	82	30	558	22	28	1 361	2	384	118	15	465
1962	2 616	88	27	490	30	27	1 008	2	348	115	15	468
1963	2 861	99	34	537	26	20	1 070	2	406	117	17	533
1964	3 023	113	39	553	25	27	1 044	3	472	135	15	598
1965	3 158	112	46	598	33	39	1 050	2	532	132	15	598
1966	3 359	122	41	685	52	60	994	4	599	137	18	648
1967	3 538	139	37	800	62	75	1 005	3	676	143	17	582
1968	4 179	153	44	969	53	81	1 124	7	859	166	17	706
1969	4 857	203	52	1 177	75	141	1 144	9	980	211	14	851
1970	5 566	256	57	1 468	80	145	1 350	7	1 087	252	18	847
1971	6 088	270	65	1 697	76	145	1 395	11	1 179	261	15	975
1972	6 808	360	79	1 826	90	207	1 500	7	1 373	298	16	1 054
1973	8 887	494	99	2 451	167	278	2 064	15	1 594	481	16	1 228
1974	14 382	693	158	4 029	285	530	3 368	17	3 011	680	29	1 582
1975	16 690	755	166	4 578	333	544	4 260	36	3 349	731	51	1 888
1976	18 093	897	164	5 306	366	689	4 204	61	3 375	847	50	2 134
1977	21 629	1 288	224	6 096	410	972	4 907	73	4 128	1 132	44	2 355
1978	21 464	1 161	221	6 186	398	980	4 744	80	4 310	1 031	36	2 317
1979	25 431	1 325	233	6 877	510	1 258	5 734	137	5 511	1 066	73	2 706
1980	28 964	1 631	237	7 155	642	1 507	6 620	226	6 288	1 302	82	3 274
1981	38 100	1 820	428	8 657	742	2 083	7 959	370	9 802	1 787	110	4 342
1982	36 531	1 734	338	9 558	766	2 418	7 586	263	7 802	1 865	113	4 088
1983	39 576	2 104	506	9 731	792	2 546	8 313	327	8 713	2 122	161	4 261
1984	43 195	2 612	622	10 293	871	3 102	9 209	306	9 078	2 330	242	4 529
1985	44 117	2 736	496	11 036	785	2 490	9 717	354	9 366	2 456	190	4 489
1986	36 326	2 539	401	10 228	604	1 526	7 570	266	7 352	2 016	159	3 864
1987	34 164	2 543	394	9 715	516	1 851	6 506	267	6 645	2 004	113	3 610
1988	35 423	2 624	422	9 927	471	2 003	6 822	227	6 876	2 178	130	3 744
1989	40 699	2 990	417	10 981	658	2 108	8 649	303	8 333	2 510	135	3 615
1990	45 633	3 134	542	12 541	697	2 384	9 751	232	9 664	2 577	179	3 932
1991	45 853	3 403	516	12 538	811	2 611	9 328	233	9 810	2 329	162	4 113
1992	45 393	3 540	576	11 815	860	2 709	9 595	231	9 672	2 222	174	3 800
Variación en % en relación con el año anterior												
Veränderung in % zum Vorjahr												
1990	12,1	4,8	30,0	14,2	5,9	13,1	12,7	-23,4	16,0	2,7	32,6	8,8
1991	0,5	8,6	-4,8		16,4	9,5	-4,4	0,4	1,5	-9,6	-9,5	4,6
1992	-1,0	4,0	11,6	-5,8	6,0	3,8	2,9	-0,9	0,6	-4,6	7,4	-7,6
Variación anual media en %												
Durchschnittliche jährliche Veränderung in %												
1970 / 1960	5,5	11,5	6,3	9,8	15,5	19,2	-1,8	21,5	11,9	6,7	-0,5	7,6
1980 / 1970	17,9	20,3	15,3	17,2	23,2	26,4	17,2	41,5	19,2	17,8	16,4	14,5
1992 / 1982	2,2	7,4	5,5	2,1	1,2	1,1	2,4	-1,3	2,4	1,8	4,4	-0,7
Parte en % de los Estados Miembros de EUR 12												
Anteil der Mitgliedstaaten an EUR 12 in %												
1960	100,0	2,6	0,9	17,7	0,6	0,8	49,5		10,8	4,0	0,6	12,5
1970	100,0	4,6	1,0	26,4	1,4	2,6	24,3	0,1	19,5	4,5	0,3	15,2
1980	100,0	5,6	0,8	24,7	2,2	5,2	22,9	0,8	21,7	4,5	0,3	11,3
1992	100,0	7,8	1,3	26,0	1,9	6,0	21,1	0,5	21,7	4,9	0,4	8,4
Parte en % del comercio EXTRA-CE												
Anteil in % am Handel EXTRA-EG												
1960	12,8	5,8	4,9	8,5	16,8	8,7	38,3	1,7	16,1	8,4	9,3	5,1
1970	10,3	8,9	3,1	8,6	26,9	12,1	18,2	2,3	17,1	7,8	3,3	6,5
1980	13,4	13,5	4,0	10,6	32,8	21,5	18,6	16,2	23,8	10,1	6,2	7,3
1992	10,4	15,1	4,1	7,8	33,5	15,3	13,5	4,2	17,1	8,5	5,2	6,0

EVOLUCIÓN DEL COMERCIO DE LA CE
Principales zonas

Importaciones / Einfuhr

Año Jahr	EUR 12	UEBL	DK	D	GR	E	F	IRL	I	NL	P	UK
Países de la OPEP												OPEC-Länder
Valores en Mio ECU												Werte in Mio ECU
1958	4 023	179	4	494	10	154	1 104	4	446	416	30	1 181
1959	3 908	166	6	571	31	159	944	20	426	336	31	1 218
1960	4 186	167	35	646	27	134	1 071	33	466	314	36	1 256
1961	4 355	173	40	711	29	152	1 139	34	503	307	35	1 233
1962	4 722	173	58	842	22	198	1 194	34	559	293	32	1 307
1963	5 086	252	75	921	33	218	1 219	36	641	322	39	1 339
1964	5 797	260	95	1 119	25	238	1 325	41	761	433	32	1 468
1965	6 357	287	106	1 223	41	245	1 440	43	924	507	48	1 494
1966	6 699	290	117	1 318	44	290	1 477	33	1 065	551	37	1 478
1967	7 345	323	142	1 394	53	354	1 545	51	1 286	631	52	1 514
1968	8 353	446	149	1 659	64	466	1 612	45	1 382	659	52	1 818
1969	8 945	516	176	1 720	59	447	1 731	43	1 543	804	60	1 847
1970	10 081	563	193	1 884	57	471	1 966	58	1 751	1 122	79	1 936
1971	12 346	578	247	2 498	47	606	2 218	72	2 080	1 482	85	2 432
1972	12 725	687	189	2 337	82	732	2 505	55	2 063	1 764	74	2 237
1973	16 514	816	258	3 182	212	919	3 080	58	2 777	2 245	90	2 877
1974	42 527	2 045	667	7 713	402	2 996	8 460	180	7 869	4 225	253	7 716
1975	37 061	1 908	553	6 632	475	2 852	7 798	177	6 347	4 008	368	5 943
1976	47 105	2 371	601	8 669	645	4 040	10 173	153	7 440	5 634	451	6 928
1977	47 514	2 976	493	8 852	592	4 082	10 349	216	7 931	6 020	473	5 529
1978	43 137	2 650	370	7 552	586	3 826	9 341	189	7 869	4 875	486	5 393
1979	55 050	3 283	479	10 718	856	4 674	12 101	200	9 907	6 366	715	5 752
1980	76 882	4 766	429	14 796	859	7 470	18 088	350	12 800	8 341	1 320	7 664
1981	85 850	5 577	500	14 830	852	8 750	19 969	153	17 610	8 469	1 657	7 484
1982	82 339	5 022	590	13 759	2 306	8 589	18 768	99	17 652	6 822	1 855	6 877
1983	71 695	3 303	577	11 913	2 490	8 150	14 956	70	16 677	6 769	1 691	5 100
1984	72 270	2 972	694	11 465	2 397	8 163	15 171	35	16 860	8 090	1 852	4 549
1985	72 203	1 730	670	11 420	2 978	7 302	13 768	25	18 982	8 457	1 765	5 106
1986	38 460	1 487	368	5 798	1 396	3 824	7 144	33	9 660	5 143	823	2 785
1987	34 968	1 384	331	5 121	1 033	3 841	5 921	28	8 883	4 913	716	2 799
1988	31 851	1 685	381	5 082	320	3 195	5 883	22	6 816	4 754	749	2 963
1989	40 843	1 929	504	5 554	711	4 538	7 750	42	8 836	6 689	1 050	3 241
1990	44 982	1 926	350	6 729	902	4 639	8 512	51	10 072	6 630	1 333	3 838
1991	46 849	1 907	160	7 257	1 279	5 048	9 105	79	10 515	6 721	1 005	3 773
1992	42 746	1 244	143	7 439	1 242	4 360	8 166	68	8 969	6 386	896	3 834
Variación en % en relación con el año anterior												
Veränderung in % zum Vorjahr												
1990	10,1	-0,2	-30,6	21,2	26,9	2,2	9,8	21,4	14,0	-0,9	27,0	18,4
1991	4,2	-1,0	-54,3	7,8	41,8	8,8	7,0	54,9	4,4	1,4	-24,6	-1,7
1992	-8,8	-34,8	-10,6	2,5	-2,9	-13,6	-10,3	-13,9	-14,7	-5,0	-10,8	1,6
Variación anual media en %												
Durchschnittliche jährliche Veränderung in %												
1970 / 1960	9,2	12,9	18,6	11,3	7,8	13,4	6,3	5,8	14,2	13,6	8,2	4,4
1980 / 1970	22,5	23,8	8,3	22,9	31,2	31,8	24,8	19,7	22,0	22,2	32,5	14,8
1992 / 1982	-6,3	-13,0	-13,2	-6,0	-6,0	-6,6	-8,0	-3,7	-6,5	-6,7	-7,0	-5,7
Parte en % de los Estados Miembros de EUR 12												
Anteil der Mitgliedstaaten an EUR 12 in %												
1960	100,0	4,0	0,8	15,4	0,7	3,2	25,6	0,8	11,1	7,5	0,9	30,0
1970	100,0	5,6	1,9	18,7	0,6	4,7	19,5	0,6	17,4	11,1	0,8	19,2
1980	100,0	6,2	0,6	19,2	1,1	9,7	23,5	0,5	16,6	10,8	1,7	10,0
1992	100,0	2,9	0,3	17,4	2,9	10,2	19,1	0,2	21,0	14,9	2,1	9,0
Parte en % del comercio EXTRA-CE												
Anteil in % am Handel EXTRA-EG												
1960	14,4	9,7	4,3	10,6	7,1	28,8	26,2	14,5	15,6	15,1	13,5	12,7
1970	16,3	14,7	8,6	13,1	5,9	16,9	23,6	12,1	22,3	22,9	10,6	12,7
1980	27,2	24,1	6,1	21,7	19,0	44,7	39,1	18,1	33,1	33,3	35,4	15,2
1992	8,8	4,3	1,2	5,2	18,7	14,8	12,0	1,5	15,1	13,6	14,9	4,6

ENTWICKLUNG DES EG – HANDELS
Wichtigste Gebiete

6

Exportaciones / Ausfuhr

Año Jahr	EUR 12	UEBL	DK	D	GR	E	F	IRL	I	NL	P	UK
Países de la OPEP												OPEC – Länder
Valores en Mio ECU												Werte in Mio ECU
1958	2 651	102	29	421	2	13	1 089	1	193	144	6	652
1959	2 607	91	33	431	3	11	1 064	2	156	144	6	666
1960	2 833	111	41	430	2	11	1 218	2	174	153	7	685
1961	2 592	104	41	454	3	16	1 013	4	182	122	7	648
1962	2 124	94	33	391	3	15	689	5	188	122	10	575
1963	2 158	84	36	409	3	17	696	5	191	116	10	590
1964	2 312	93	35	460	5	21	674	4	263	128	7	623
1965	2 696	111	39	577	8	24	730	6	347	171	6	678
1966	2 830	108	38	676	11	26	674	6	400	166	7	718
1967	2 864	102	48	705	15	35	661	5	432	201	8	652
1968	3 316	136	54	801	13	45	744	6	535	194	9	779
1969	3 739	151	68	893	12	71	768	8	544	235	8	982
1970	4 075	196	63	978	14	99	925	6	544	256	10	984
1971	4 732	198	66	1 173	23	126	979	6	651	296	11	1 203
1972	5 397	285	73	1 317	32	195	1 029	10	849	347	11	1 270
1973	6 957	382	93	1 833	38	265	1 429	13	990	472	11	1 430
1974	12 003	589	160	3 391	140	427	2 519	25	1 893	705	15	2 141
1975	19 383	922	282	5 477	232	673	3 948	58	3 003	1 089	31	3 668
1976	24 659	1 174	341	7 363	321	754	4 549	103	3 874	1 539	29	4 612
1977	31 153	1 636	415	9 412	349	1 073	5 222	147	5 145	1 788	32	5 933
1978	32 622	1 724	446	9 597	361	1 319	5 108	164	5 514	1 935	27	6 607
1979	30 491	1 673	416	7 639	418	1 497	5 540	190	5 657	2 144	50	5 287
1980	39 264	2 151	511	9 038	619	1 957	7 094	267	7 108	2 898	69	7 552
1981	56 334	2 633	806	13 876	720	2 694	9 843	404	11 656	3 309	138	10 255
1982	58 849	2 374	839	16 011	685	3 085	10 392	431	10 868	3 360	124	10 682
1983	55 400	2 365	977	13 908	785	3 083	9 808	433	11 126	3 338	182	9 395
1984	54 621	2 572	972	12 487	729	2 686	11 547	455	10 942	3 267	164	8 800
1985	48 598	2 353	714	11 329	569	2 231	9 471	551	9 582	2 968	186	8 645
1986	35 303	1 701	573	8 427	421	1 474	6 731	329	6 333	2 206	120	6 990
1987	29 618	1 291	473	6 911	238	1 280	5 292	355	5 087	2 019	114	6 559
1988	31 198	1 281	493	7 459	241	1 507	5 872	412	5 083	2 260	102	6 489
1989	35 031	1 499	592	7 927	260	1 535	6 739	453	6 098	2 340	80	7 510
1990	35 439	1 680	572	8 933	249	1 502	7 348	336	5 477	2 447	75	6 817
1991	39 315	2 033	617	10 517	263	1 706	7 842	257	6 503	2 313	74	7 189
1992	42 012	2 059	646	11 464	249	1 785	8 627	297	7 086	2 471	80	7 248
Variación en % en relación con el año anterior												
Veränderung in % zum Vorjahr												
1990	1,2	12,1	-3,4	12,7	-4,2	-2,1	9,0	-25,8	-10,2	4,6	-6,3	-9,2
1991	10,9	21,0	7,9	17,7	5,6	13,6	6,7	-23,5	18,7	-5,5	-1,3	5,5
1992	6,9	1,3	4,7	9,0	-5,3	4,6	10,0	15,6	9,0	6,8	8,1	0,8
Variación anual media en %												
Durchschnittliche jährliche Veränderung in %												
1970 / 1960	3,7	5,9	4,4	8,6	21,5	24,6	-2,7	11,6	12,1	5,3	3,6	3,7
1980 / 1970	25,4	27,1	23,3	24,9	46,1	34,8	22,6	46,2	29,3	27,5	21,3	22,6
1992 / 1982	-3,3	-1,4	-2,6	-3,3	-9,6	-5,3	-1,8	-3,7	-4,2	-3,0	-4,3	-3,8
Parte en % de los Estados Miembros de EUR 12												
Anteil der Mitgliedstaaten an EUR 12 in %												
1960	100,0	3,9	1,5	15,2	0,1	0,4	43,0	0,1	6,1	5,4	0,2	24,2
1970	100,0	4,8	1,6	24,0	0,3	2,4	22,7	0,2	13,3	6,3	0,2	24,2
1980	100,0	5,5	1,3	23,0	1,6	5,0	18,1	0,7	18,1	7,4	0,2	19,2
1992	100,0	4,9	1,5	27,3	0,6	4,2	20,5	0,7	16,9	5,9	0,2	17,3
Parte en % del comercio EXTRA – CE												
Anteil in % am Handel EXTRA – EG												
1960	11,1	7,5	6,5	6,3	2,1	3,7	28,9	2,6	8,0	9,8	3,3	8,6
1970	7,5	6,8	3,5	5,7	4,6	8,2	12,4	2,2	8,5	8,0	1,9	7,6
1980	18,1	17,8	8,7	13,4	31,6	28,0	20,0	19,1	26,9	22,4	5,2	16,8
1992	9,6	8,8	4,6	7,6	9,7	10,1	12,1	5,4	12,3	9,5	2,4	11,5

EVOLUCIÓN DEL COMERCIO DE LA CE
Principales zonas
Importaciones / Einfuhr

Año Jahr	EUR 12	UEBL	DK	D	GR	E	F	IRL	I	NL	P	UK	
América Latina												Latinamerika	
Valores en Mio ECU												Werte in Mio ECU	
1958	2 483	140	56	749	19	80	205	13	212	224	9	776	
1959	2 640	144	58	785	14	71	210	17	227	232	11	871	
1960	2 777	167	71	856	14	51	244	9	290	216	13	846	
1961	2 768	168	70	875	15	93	249	9	267	242	16	765	
1962	3 182	196	84	1 016	18	130	302	11	338	257	17	814	
1963	3 278	207	80	937	27	167	325	11	444	259	17	802	
1964	3 502	216	97	1 013	22	137	375	10	525	274	24	806	
1965	3 728	218	100	1 154	27	228	367	15	538	279	23	776	
1966	3 906	238	95	1 131	34	288	378	14	656	258	36	778	
1967	4 019	287	99	1 071	41	301	380	20	670	328	33	790	
1968	3 812	300	89	1 076	41	296	337	15	592	294	28	748	
1969	4 488	298	107	1 280	54	358	445	19	729	324	33	840	
1970	4 907	368	121	1 405	70	412	503	23	813	394	29	768	
1971	4 682	327	102	1 393	49	419	461	26	748	381	50	727	
1972	4 823	281	105	1 483	37	422	528	24	731	417	75	722	
1973	6 316	382	157	1 755	70	583	667	27	1 041	582	117	933	
1974	8 100	471	212	2 156	54	799	853	36	1 325	687	189	1 317	
1975	7 515	417	180	2 072	56	831	767	25	1 150	719	129	1 188	
1976	9 417	624	320	2 735	80	997	1 000	40	1 348	897	137	1 240	
1977	11 366	609	341	3 396	113	1 248	1 409	43	1 708	1 114	230	1 156	
1978	10 724	643	324	3 227	118	1 103	1 328	39	1 568	1 048	123	1 203	
1979	13 209	862	382	3 628	160	1 518	1 485	45	2 042	1 386	146	1 554	
1980	16 349	1 007	356	3 866	188	2 364	2 166	41	2 764	1 544	313	1 741	
1981	20 317	1 196	366	4 146	114	3 318	3 070	55	3 801	1 608	439	2 002	
1982	21 722	1 253	397	5 029	104	3 287	3 069	65	4 117	1 946	307	2 147	
1983	24 586	1 523	444	6 124	143	3 838	3 387	53	3 973	2 262	449	2 390	
1984	27 921	1 902	487	6 914	178	3 394	3 764	80	4 410	3 303	694	2 796	
1985	29 882	1 864	624	7 643	172	3 755	3 606	69	4 861	3 785	607	2 896	
1986	20 046	1 279	443	5 843	164	2 065	2 555	56	2 878	2 358	362	2 044	
1987	19 350	1 295	363	4 987	152	2 190	2 500	46	2 706	2 250	366	2 496	
1988	23 047	1 574	391	5 825	230	2 355	2 943	63	3 099	2 796	597	3 173	
1989	26 047	1 964	491	6 310	269	2 697	3 295	82	3 840	3 184	581	3 333	
1990	25 356	1 909	456	6 106	266	2 749	3 229	82	3 467	3 469	683	2 940	
1991	25 903	1 850	442	6 504	341	2 978	3 237	82	3 473	3 490	721	2 785	
1992	24 506	1 658	450	6 011	228	2 959	3 030	82	3 338	3 253	670	2 825	
Variación en % en relación con el año anterior													
Veränderung in % zum Vorjahr													
1990	-2,7	-2,8	-7,1	-3,2	-1,1	1,9	-2,0		-9,7	9,0	17,6	-11,8	
1991	2,2	-3,1	-3,1	6,5	28,2	8,3	0,2		0,2	0,8	5,6	-5,3	
1992	-5,4	-10,4	1,8	-7,6	-33,1	-0,6	-6,4		-3,9	-6,8	-7,1	1,4	
Variación anual media en %													
Durchschnittliche jährliche Veränderung in %													
1970 / 1960	5,9	8,2	5,5	5,1	17,5	23,2	7,5		9,8	10,9	6,2	8,4	
1980 / 1970	12,8	10,6	11,4	10,7	10,4	19,1	15,7		6,0	13,0	14,6	26,9	
1992 / 1982	1,2	2,8	1,3	1,8	8,2	-1,0	-0,1		2,4	-2,1	5,3	8,1	
Parte en % de los Estados Miembros de EUR 12													
Anteil der Mitgliedstaaten an EUR 12 in %													
1960	100,0	6,0	2,6	30,8	0,5	1,8	8,8		0,3	10,4	7,8	0,5	
1970	100,0	7,5	2,5	28,6	1,4	8,4	10,3		0,5	16,6	8,0	0,6	
1980	100,0	6,2	2,2	23,6	1,2	14,5	13,2		0,2	16,9	9,4	1,9	
1992	100,0	6,8	1,8	24,5	0,9	12,1	12,4		0,3	13,6	13,3	2,7	
Parte en % del comercio EXTRA-CE													
Anteil in % am Handel EXTRA-EG													
1960	9,6	9,7	8,7	14,0	3,5	11,0	6,0		4,1	9,7	10,4	5,0	
1970	7,9	9,6	5,4	9,8	7,2	14,8	6,1		4,7	10,3	8,0	3,9	
1980	5,8	5,1	5,1	5,7	4,2	14,1	4,7		2,1	7,2	6,2	8,4	
1992	5,0	5,8	3,8	4,2	3,4	10,0	4,5		1,8	5,6	6,9	11,2	

ENTWICKLUNG DES EG – HANDELS
Wichtigste Gebiete

6

Exportaciones / Ausfuhr

Año Jahr	EUR 12	UEBL	DK	D	GR	E	F	IRL	I	NL	P	UK
América Latina												Latelamerika
Valores en Mio ECU												Werte in Mio ECU
1958	1 925	160	52	673	3	35	206	1	259	127	10	401
1959	1 938	143	57	686	4	36	224	2	243	142	9	394
1960	2 126	137	73	735	3	46	257	2	262	138	9	463
1961	2 304	132	76	852	3	49	281	3	298	145	9	458
1962	2 220	130	61	781	1	66	281	4	306	132	9	450
1963	2 012	99	61	684	1	61	259	4	307	128	10	398
1964	2 089	130	52	726	2	77	247	4	310	129	9	402
1965	2 173	135	56	785	1	84	239	7	312	135	9	410
1966	2 430	133	54	911	2	138	284	7	304	153	11	432
1967	2 560	139	65	962	2	162	263	5	348	158	14	442
1968	2 952	153	66	1 049	3	219	333	8	413	174	15	518
1969	3 259	163	112	1 133	2	246	377	9	436	205	14	563
1970	3 652	190	71	1 298	2	270	453	7	493	216	20	631
1971	4 152	220	83	1 514	2	311	494	5	531	247	20	726
1972	4 449	246	78	1 597	2	308	581	10	600	285	25	717
1973	4 838	283	84	1 833	3	325	638	44	576	342	29	673
1974	7 625	547	103	3 130	10	438	904	45	931	546	60	913
1975	7 816	488	207	2 738	5	471	1 013	18	1 193	487	38	1 158
1976	8 019	379	171	2 913	6	566	1 183	23	1 136	455	36	1 151
1977	9 428	430	169	3 359	29	768	1 215	53	1 356	569	32	1 448
1978	9 903	420	138	3 434	8	888	1 399	65	1 510	586	66	1 388
1979	11 632	524	184	3 654	12	1 299	1 916	78	1 717	652	78	1 519
1980	13 177	613	191	4 359	13	1 412	2 040	121	1 978	665	75	1 709
1981	16 373	649	383	5 181	17	1 726	2 691	169	2 853	829	79	1 796
1982	14 751	544	248	4 417	8	1 876	2 306	97	2 836	775	65	1 578
1983	12 327	420	196	4 178	9	1 293	2 523	74	1 912	604	38	1 080
1984	14 269	526	263	5 085	11	1 327	2 421	130	2 215	768	41	1 483
1985	14 630	567	417	4 785	7	1 442	2 405	147	2 204	846	104	1 707
1986	13 830	506	313	4 817	12	1 185	2 426	152	1 995	804	95	1 595
1987	13 489	576	200	4 838	7	1 052	2 282	148	1 924	780	53	1 628
1988	13 227	521	240	4 494	36	1 088	2 339	136	1 991	719	57	1 607
1989	15 109	648	270	5 020	49	1 358	2 501	192	2 482	892	74	1 623
1990	15 067	600	235	5 254	48	1 398	2 332	164	2 408	792	72	1 764
1991	17 505	719	310	6 089	67	1 520	2 904	164	2 918	916	69	1 828
1992	20 048	783	421	6 666	66	2 029	3 361	230	3 513	1 080	73	1 827
Variación en % en relación con el año anterior												
Veränderung in % zum Vorjahr												
1990	-0,3	-7,4	-13,0	4,7	-2,0	2,9	-6,8	-14,6	-3,0	-11,2	-2,7	8,7
1991	16,2	19,8	31,9	15,9	39,6	8,7	24,5	21,2	15,7	-4,2	3,6	
1992	14,5	8,9	35,8	9,5	-1,5	33,5	15,7	40,2	20,4	17,9	5,8	-0,1
Variación anual media en %												
Durchschnittliche jährliche Veränderung in %												
1970 / 1960	5,6	3,3	-0,3	5,9	-4,0	19,4	5,8	13,3	6,5	4,6	8,3	3,1
1980 / 1970	13,7	12,4	10,4	12,9	20,6	18,0	16,2	33,0	14,9	11,9	14,1	10,5
1992 / 1982	3,1	3,7	5,4	4,2	23,5	0,8	3,8	9,0	2,2	3,4	1,2	1,5
Parte en % de los Estados Miembros de EUR 12												
Anteil der Mitgliedstaaten an EUR 12 in %												
1960	100,0	6,4	3,4	34,6	0,1	2,2	12,1	0,1	12,3	6,5	0,4	21,8
1970	100,0	5,2	2,0	35,6	0,1	7,4	12,4	0,2	13,5	5,9	0,5	17,3
1980	100,0	4,7	1,4	33,1	0,1	10,7	15,5	0,9	15,0	5,0	0,8	13,0
1992	100,0	3,9	2,1	33,3	0,3	10,1	16,8	1,1	17,5	5,4	0,4	9,1
Parte en % del comercio EXTRA-CE												
Anteil in % am Handel EXTRA-EG												
1960	8,3	9,2	11,5	10,8	2,8	16,3	6,1	2,3	12,0	8,8	4,6	5,8
1970	6,7	6,6	3,9	7,6	0,6	22,5	6,1	2,6	7,7	6,7	3,7	4,9
1980	6,1	5,1	3,2	6,5	0,7	20,2	5,7	8,6	7,5	5,1	5,7	3,8
1992	4,6	3,4	3,0	4,4	2,6	11,4	4,7	4,2	6,1	4,1	2,2	2,9

EVOLUCIÓN DEL COMERCIO DE LA CE

Principales zonas

Importaciones / Einfuhr

Año Jahr	EUR 12	UEBL	DK	D	GR	E	F	IRL	I	NL	P	UK	
Países de la ANASE												ASEAN - Länder	
Valores en Mio ECU												Werte in Mio ECU	
1958	708	20	4	158	3	18	57	4	65	133	2	244	
1959	685	19	7	159	2	19	59	5	58	124	3	230	
1960	865	25	35	235	3	24	91	5	83	123	5	236	
1961	801	32	31	215	3	25	72	4	85	98	7	229	
1962	743	27	31	193	3	32	76	5	86	77	4	209	
1963	709	28	31	196	3	28	71	4	88	70	5	186	
1964	847	40	32	210	3	30	84	4	88	152	5	200	
1965	872	38	37	238	3	30	87	4	87	164	8	179	
1966	901	40	33	260	3	34	107	4	90	152	6	173	
1967	829	44	27	216	3	28	92	3	86	156	5	168	
1968	814	39	26	219	3	32	84	4	83	128	6	191	
1969	967	52	28	266	4	47	127	4	114	125	6	194	
1970	1 066	52	27	285	5	55	126	6	121	140	9	241	
1971	1 108	57	28	330	4	49	120	7	117	153	8	234	
1972	1 175	71	35	320	5	48	150	6	116	177	8	241	
1973	1 878	84	50	484	9	74	281	11	177	268	11	431	
1974	2 469	125	60	636	11	119	345	16	255	384	20	499	
1975	2 321	120	50	700	11	91	286	11	174	413	15	449	
1976	3 532	203	93	1 031	13	133	525	16	333	583	41	561	
1977	4 411	218	157	1 321	24	194	597	25	382	768	57	687	
1978	4 523	234	125	1 348	20	168	641	35	472	739	42	700	
1979	5 737	302	130	1 675	32	228	813	27	645	898	50	936	
1980	7 201	321	125	1 998	31	252	1 075	30	756	984	61	1 569	
1981	6 961	356	131	1 939	39	253	1 044	39	712	1 208	62	1 178	
1982	7 398	365	139	1 979	101	238	1 051	50	718	1 346	58	1 352	
1983	8 225	403	154	2 193	28	246	1 022	66	746	1 439	59	1 868	
1984	10 061	452	184	2 756	30	329	1 144	102	994	1 786	69	2 214	
1985	10 417	455	183	2 806	35	346	1 261	74	1 161	1 881	98	2 117	
1986	9 213	412	164	2 584	93	288	1 127	55	828	1 588	117	1 957	
1987	10 037	508	190	2 790	44	389	1 282	54	979	1 670	131	2 000	
1988	12 203	628	224	3 140	59	509	1 635	71	1 188	1 824	163	2 760	
1989	15 173	876	275	4 030	89	653	2 035	85	1 508	1 812	158	3 651	
1990	16 748	965	373	4 592	90	724	2 101	114	1 512	2 270	174	3 833	
1991	19 947	1 119	373	5 773	161	1 010	2 471	149	1 721	2 492	184	4 494	
1992	22 404	1 159	393	6 285	169	1 144	2 741	184	1 979	3 356	194	4 799	
Variación en % en relación con el año anterior													
Veränderung in % zum Vorjahr													
1990	10,4	10,2	35,6	13,9	1,1	10,9	3,2	34,1	0,3	25,3	10,1	5,0	
1991	19,1	16,0		25,7	78,9	39,5	17,6	30,7	13,8	9,8	5,7	17,2	
1992	12,3	3,6	5,4	8,9	5,0	13,3	10,9	23,5	15,0	34,7	5,4	6,8	
Variación anual media en %													
Durchschnittliche jährliche Veränderung in %													
1970 / 1960	2,1	7,6	-2,6	1,9	5,2	8,6	3,3	1,8	3,8	1,3	6,1	0,2	
1980 / 1970	21,0	20,0	16,6	21,5	20,0	16,4	23,9	17,5	20,1	21,5	21,1	20,6	
1992 / 1982	11,7	12,2	11,0	12,2	5,3	17,0	10,1	13,9	10,7	9,6	12,8	13,5	
Parte en % de los Estados Miembros de EUR 12													
Anteil der Mitgliedstaaten an EUR 12 in %													
1960	100,0	2,9	4,1	27,2	0,3	2,8	10,5	0,6	9,6	14,2	0,6	27,3	
1970	100,0	4,8	2,5	26,7	0,4	5,2	11,9	0,5	11,4	13,2	0,8	22,6	
1980	100,0	4,5	1,7	27,7	0,4	3,5	14,9	0,4	10,5	13,7	0,8	21,8	
1992	100,0	5,2	1,8	28,1	0,8	5,1	12,2	0,8	8,8	15,0	0,9	21,4	
Parte en % del comercio EXTRA-CE													
Anteil in % am Handel EXTRA-EG													
1960	3,0	1,5	4,3	3,9	0,7	5,1	2,2	2,2	2,8	5,9	1,8	2,4	
1970	1,7	1,3	1,2	2,0	0,5	2,0	1,5	1,1	1,5	2,9	1,2	1,6	
1980	2,5	1,6	1,8	2,9	0,7	1,5	2,3	1,6	2,0	3,9	1,6	3,1	
1992	4,6	4,0	3,3	4,4	2,5	3,9	4,0	4,0	3,3	7,2	3,2	5,8	

ENTWICKLUNG DES EG – HANDELS
Wichtigste Gebiete

6

Exportaciones / Ausfuhr

Año Jahr	EUR 12	UEBL	DK	D	GR	E	F	IRL	I	NL	P	UK
Países de la ANASE												ASEAN – Länder
Valores en Mio ECU												Werte in Mio ECU
1958	603	22	12	118		4	34	1	40	85	1	288
1959	593	28	10	129		1	36	1	17	87	2	282
1960	699	31	18	159		3	37	2	26	90	1	333
1961	839	42	21	209		6	53	1	45	98	3	381
1962	774	27	16	181		3	60	2	38	85	2	360
1963	795	28	19	187		2	60	2	44	88	4	362
1964	803	28	21	192		3	58	2	56	88	3	351
1965	887	35	21	215		3	61	3	66	101	3	381
1966	931	37	20	246		3	61	4	77	104	3	376
1967	959	39	27	274	1	4	57	3	80	115	4	355
1968	991	37	22	297		6	70	3	87	110	6	354
1969	1 107	36	24	330		4	112	3	72	118	5	404
1970	1 264	51	32	379		5	93	4	99	129	5	467
1971	1 355	49	30	413		8	99	4	93	145	6	509
1972	1 285	50	28	402	1	7	120	2	83	121	5	467
1973	1 718	77	35	562		11	170	4	120	175	8	556
1974	2 795	141	78	928	1	26	306	11	212	246	11	835
1975	2 643	105	54	809	8	23	322	11	215	276	13	806
1976	3 175	174	52	1 059	3	29	462	11	189	340	9	848
1977	3 621	188	71	1 186	2	39	528	13	226	400	8	960
1978	3 980	205	85	1 325	2	73	512	19	271	363	7	1 119
1979	4 478	223	103	1 429	8	61	672	24	373	404	12	1 170
1980	5 486	247	120	1 740	5	92	677	28	468	634	19	1 455
1981	7 333	309	137	2 525	14	159	1 312	31	580	631	22	1 612
1982	8 761	403	191	2 943	3	275	1 646	49	663	657	15	1 916
1983	9 625	582	246	2 897	6	341	1 550	63	948	776	15	2 202
1984	10 166	608	193	3 336	8	255	1 417	67	959	949	25	2 350
1985	10 078	524	217	3 046	11	251	1 857	65	976	761	17	2 353
1986	8 497	386	173	2 750	16	127	1 293	58	944	709	16	2 025
1987	8 905	465	203	2 885	11	128	1 282	56	777	781	19	2 298
1988	10 689	578	258	3 435	16	209	1 389	101	966	1 057	22	2 655
1989	14 110	808	253	4 209	25	279	2 078	117	1 457	1 068	23	3 793
1990	16 083	964	345	5 200	29	350	2 431	141	1 641	1 140	37	3 804
1991	17 282	1 018	326	5 995	36	344	2 716	148	1 758	1 165	45	3 732
1992	19 282	1 010	448	6 074	29	471	3 361	178	2 122	1 318	47	4 222
Variación en % en relación con el año anterior												
Veränderung in % zum Vorjahr												
1990	14,0	19,3	36,4	23,5	16,0	25,4	17,0	20,5	12,6	6,7	60,9	0,3
1991	7,5	5,6	-5,5	15,3	24,1	-1,7	11,7	5,0	7,1	2,2	21,6	-1,9
1992	11,6	-0,8	37,4	1,3	-19,4	36,9	23,7	20,3	20,7	13,1	4,4	13,1
Variación anual media en %												
Durchschnittliche jährliche Veränderung in %												
1970 / 1960	6,1	5,1	5,9	9,1		5,2	9,7	7,2	14,3	3,7	17,5	3,4
1980 / 1970	15,8	17,1	14,1	16,5		33,8	22,0	21,5	16,8	17,3	14,3	12,0
1992 / 1982	8,2	9,6	8,9	7,5	25,5	5,5	7,4	13,8	12,3	7,2	12,1	8,2
Parte en % de los Estados Miembros de EUR 12												
Anteil der Mitgliedstaaten an EUR 12 in %												
1960	100,0	4,4	2,6	22,7		0,4	5,3	0,2	3,7	12,9	0,2	47,6
1970	100,0	4,1	2,5	30,0		0,4	7,3	0,3	7,9	10,2	0,4	37,0
1980	100,0	4,5	2,2	31,7	0,1	1,7	12,3	0,5	8,5	11,6	0,3	26,5
1992	100,0	5,2	2,3	31,5	0,2	2,4	17,4	0,9	11,0	6,8	0,2	21,9
Parte en % del comercio EXTRA – CE												
Anteil in % am Handel EXTRA – EG												
1960	2,7	2,1	2,9	2,3		0,9	0,9	2,1	1,2	5,8	0,7	4,2
1970	2,3	1,8	1,7	2,2	0,1	0,4	1,2	1,5	1,6	4,0	1,0	3,6
1980	2,5	2,0	2,0	2,6	0,3	1,3	1,9	2,0	1,8	4,9	1,4	3,2
1992	4,4	4,3	3,2	4,0	1,1	2,7	4,7	3,2	3,7	5,1	1,4	6,7

**EVOLUCIÓN DEL COMERCIO
por secciones de la CTCl (1)**

Importaciones / Einfuhr

Año Jahr	EUR 12	UEBL	DK	D	GR	E	F	IRL	I	NL	P	UK
0 : PRODUCTOS ALIMENTICIOS						0 : NAHRUNGSMITTEL						
Mundo / Welt												
Valores en Mio ECU						Werte in Mio ECU						
1958	8 547	414	182	1 786	89	73	960	92	529	504	43	3 873
1959	8 902	443	232	2 083	77	63	901	103	542	559	42	3 921
1960	9 237	443	230	2 158	74	55	939	87	721	560	52	3 917
1961	9 425	440	195	2 333	88	161	923	121	759	589	70	3 748
1962	10 556	494	250	2 744	79	193	1 132	118	782	651	64	4 048
1963	11 484	532	239	2 508	106	314	1 297	135	1 264	742	72	4 275
1964	12 504	623	294	2 723	125	319	1 478	144	1 303	856	89	4 549
1965	13 593	718	298	3 343	159	435	1 517	169	1 571	880	97	4 406
1966	14 192	785	328	3 393	164	527	1 656	160	1 719	917	134	4 412
1967	14 210	862	298	3 245	169	481	1 680	157	1 714	1 023	149	4 431
1968	14 277	892	267	3 376	168	422	1 760	159	1 859	1 129	137	4 107
1969	15 947	1 036	272	3 927	182	476	2 078	163	2 115	1 355	142	4 201
1970	17 683	1 218	343	4 549	189	481	2 150	187	2 396	1 530	169	4 470
1971	19 079	1 323	351	5 080	224	532	2 222	184	2 780	1 595	212	4 578
1972	21 147	1 500	359	5 497	209	651	2 605	209	3 358	1 813	261	4 684
1973	26 639	1 917	552	6 680	320	972	3 375	236	4 320	2 540	325	5 403
1974	30 627	2 203	622	7 110	365	1 384	3 572	330	4 653	3 120	633	6 614
1975	33 670	2 515	611	7 693	381	1 503	4 454	341	4 994	3 552	606	7 020
1976	40 326	3 286	952	9 983	410	1 362	5 896	405	5 727	4 413	647	7 246
1977	46 268	3 762	1 169	11 482	462	1 638	7 230	543	6 175	4 988	626	8 193
1978	46 979	3 930	1 072	11 720	489	1 575	7 478	581	6 586	5 045	519	7 983
1979	50 866	4 317	1 204	12 208	624	1 859	7 584	739	7 389	5 580	612	8 749
1980	54 852	4 634	1 304	13 175	601	1 988	8 224	848	7 954	6 206	760	9 160
1981	61 774	5 237	1 599	14 553	812	2 160	9 223	1 104	8 622	6 851	1 199	10 413
1982	68 822	5 836	1 631	15 927	1 164	2 566	10 334	1 092	10 331	7 569	1 045	11 327
1983	72 568	5 963	1 825	16 981	1 278	2 665	11 219	1 182	10 775	8 050	952	11 680
1984	79 760	6 891	2 016	18 743	1 409	2 326	12 053	1 285	11 516	9 179	1 115	13 227
1985	85 417	6 767	2 089	19 923	1 531	2 467	12 705	1 389	13 910	9 975	1 084	13 577
1986	84 828	6 504	2 287	20 079	1 711	3 033	13 187	1 341	13 136	9 537	1 015	12 997
1987	84 242	6 481	2 334	19 380	1 872	3 334	13 113	1 270	13 143	9 816	1 169	12 330
1988	90 602	7 018	2 399	19 979	1 601	4 286	13 954	1 373	13 580	11 295	1 472	13 645
1989	97 204	7 466	2 579	21 140	2 034	5 023	15 201	1 486	15 270	10 984	1 540	14 482
1990	99 037	7 755	2 564	22 635	1 982	5 643	15 371	1 458	14 354	10 938	1 773	14 565
1991	108 501	8 700	2 805	26 152	1 914	6 705	16 635	1 601	15 943	11 021	2 216	14 809
1992	112 633	8 906	2 936	27 095	2 106	7 156	16 795	1 684	15 640	12 528	2 353	15 435
Variación en % en relación con el año anterior												
Veränderung in % zum Vorjahr												
1990	1,9	3,9	-0,6	7,1	-2,6	12,3	1,1	-1,9	-6,0	-0,4	15,1	0,6
1991	9,6	12,2	9,4	15,5	-3,4	18,8	8,2	9,8	11,1	0,8	25,0	1,7
1992	3,8	2,4	4,7	3,6	10,0	6,7	1,0	5,2	-1,9	13,7	6,2	4,2
Variación anual media in %												
Durchschnittliche jährliche Veränderung in %												
1970 / 1960	6,7	10,6	4,1	7,7	9,8	24,2	8,6	8,0	12,8	10,6	12,5	1,3
1980 / 1970	12,0	14,3	14,3	11,2	12,3	15,2	14,4	16,3	12,7	15,0	16,2	7,4
1987 / 1977	6,2	5,6	7,2	5,4	15,0	7,4	6,1	8,9	7,8	7,0	6,4	4,2
Parte de los Estados miembros en % de EUR 12												
Anteil der Mitgliedstaaten an EUR 12 in %												
1960	100,0	4,8	2,5	23,4	0,8	0,6	10,2	0,9	7,8	6,1	0,6	42,4
1970	100,0	6,9	1,9	25,7	1,1	2,7	12,2	1,1	13,5	8,7	1,0	25,3
1980	100,0	8,4	2,4	24,0	1,1	3,6	15,0	1,5	14,5	11,3	1,4	16,7
1992	100,0	7,9	2,6	24,1	1,9	6,4	14,9	1,5	13,9	11,1	2,1	13,7
Parte en % del comercio total (CTCl 0-9)												
Anteil in % am Gesamthandel (SITC 0-9)												
1960	19,8	11,2	12,8	21,4	10,6	7,6	15,0	13,7	15,3	12,4	9,6	30,8
1970	14,2	10,7	7,8	15,3	9,7	10,2	11,4	11,5	16,0	11,4	10,7	20,7
1980	9,8	9,0	9,2	9,7	7,8	8,2	8,5	10,6	11,1	11,2	11,1	10,7
1992	9,3	8,7	11,0	8,6	11,7	9,6	8,4	10,0	10,7	11,0	10,3	9,0

(1) A partir de 1988 : CTCl, revisión 3

ENTWICKLUNG DES EG – HANDELS
nach Teilen der SITC (1)

7

Importaciones / Einfuhr

Año Jahr	EUR 12	UEBL	DK	D	GR	E	F	IRL	I	NL	P	UK
0 : PRODUCTOS ALIMENTICIOS						0 : NAHRUNGSMITTEL						
Intercambios Intra – CE (EUR 12) / Binnenaustausch (EUR 12)												
Valores en Mio ECU						Werte in Mio ECU						
1958		162		760			149		152	107		
1959		179	38	904	15		188	33	157	109		945
1960		180	49	903	16		211	30	201	108	6	1 008
1961	3 087	195	45	1 120	17	25	209	54	167	143	12	1 103
1962	3 332	203	45	1 240	19	38	277	51	193	146	11	1 110
1963	3 710	231	47	1 212	26	68	385	64	352	153	11	1 161
1964	4 243	283	71	1 321	34	84	471	70	387	224	13	1 285
1965	4 824	341	70	1 702	36	118	498	74	427	238	22	1 295
1966	5 075	373	85	1 721	43	122	538	58	461	244	39	1 390
1967	5 394	433	75	1 665	50	127	582	65	564	306	47	1 481
1968	5 829	510	73	1 813	47	100	693	74	708	386	34	1 390
1969	6 973	631	66	2 251	54	93	909	84	879	576	40	1 391
1970	7 700	763	86	2 514	53	93	919	95	1 048	611	45	1 475
1971	8 716	838	93	2 934	65	125	976	88	1 293	655	50	1 600
1972	10 216	1 051	95	3 295	73	133	1 156	103	1 706	892	51	1 662
1973	12 761	1 382	161	3 878	102	156	1 507	138	2 095	1 185	56	2 100
1974	15 040	1 561	200	4 290	100	260	1 629	211	2 476	1 375	111	2 828
1975	16 996	1 705	203	4 677	123	218	2 254	199	2 830	1 472	94	3 221
1976	20 036	2 239	307	5 869	126	208	2 718	240	3 264	1 864	101	3 100
1977	22 898	2 587	344	6 405	128	196	3 397	409	3 465	2 084	96	3 788
1978	25 075	2 922	383	7 016	148	229	3 798	428	3 894	2 380	82	3 796
1979	27 615	3 095	476	7 181	195	376	4 159	570	4 445	2 774	95	4 248
1980	30 000	3 315	529	7 628	224	435	4 461	674	4 906	3 181	130	4 517
1981	34 073	3 714	739	8 529	583	454	5 151	913	5 275	3 398	172	5 145
1982	39 008	4 161	739	9 483	860	505	5 954	911	6 635	4 023	138	5 601
1983	41 617	4 080	800	10 165	987	659	6 461	981	7 180	4 146	99	6 060
1984	45 370	4 764	888	11 154	1 099	432	6 946	1 054	7 609	4 635	136	6 554
1985	50 182	4 825	921	12 086	1 218	540	7 687	1 126	9 211	5 231	206	7 131
1986	52 179	4 943	991	12 356	1 417	1 280	8 109	1 115	9 244	5 370	279	7 076
1987	53 737	4 938	1 078	12 551	1 518	1 448	8 286	1 040	9 290	6 048	437	7 104
1988	58 132	5 405	1 099	12 990	1 255	1 714	8 963	1 127	9 586	6 418	578	8 105
1989	63 773	5 644	1 151	14 067	1 551	2 273	10 076	1 200	10 913	7 416	628	8 852
1990	65 809	6 006	1 168	15 644	1 531	2 778	10 326	1 204	10 388	6 972	830	8 963
1991	73 356	6 832	1 326	18 209	1 487	3 523	11 232	1 344	11 730	7 231	1 292	9 149
1992	77 249	7 104	1 410	19 334	1 730	3 751	11 712	1 412	11 643	7 966	1 436	9 752
Comercio Extra – CE (EUR 12) / Handel Extra – EG (EUR 12)												
Valores en Mio ECU						Werte in Mio ECU						
1958		252		1 026			811		376	398		
1959		264	195	1 179	61		713	70	385	449	36	2 976
1960		263	181	1 255	59		729	57	520	452	44	2 909
1961	6 338	245	149	1 213	71	136	714	67	591	446	58	2 644
1962	7 224	291	206	1 504	60	155	855	67	589	505	54	2 937
1963	7 775	301	192	1 296	79	247	912	71	912	588	61	3 114
1964	8 261	340	223	1 402	91	235	1 007	74	916	632	76	3 264
1965	8 768	376	228	1 640	123	318	1 018	94	1 144	641	75	3 110
1966	9 117	412	242	1 671	121	406	1 118	101	1 257	673	95	3 022
1967	8 816	429	224	1 581	119	354	1 098	92	1 150	717	102	2 950
1968	8 448	382	194	1 563	121	322	1 067	85	1 151	743	103	2 717
1969	8 973	405	206	1 677	128	383	1 168	79	1 236	779	102	2 810
1970	9 983	456	257	2 036	136	388	1 231	91	1 348	920	124	2 996
1971	10 366	486	258	2 146	158	406	1 247	96	1 487	943	161	2 978
1972	10 930	450	264	2 202	136	518	1 449	105	1 652	921	210	3 022
1973	13 879	534	391	2 802	218	816	1 868	98	2 225	1 355	268	3 303
1974	15 587	643	422	2 820	285	1 124	1 943	119	2 177	1 744	523	3 787
1975	16 674	809	408	3 016	258	1 285	2 200	143	2 165	2 080	512	3 799
1976	20 290	1 047	644	4 114	284	1 154	3 178	166	2 463	2 549	546	4 146
1977	23 369	1 176	825	5 077	334	1 442	3 833	134	2 709	2 904	530	4 405
1978	21 904	1 008	689	4 704	342	1 346	3 680	153	2 693	2 665	437	4 187
1979	23 231	1 221	728	5 014	428	1 483	3 426	169	2 944	2 799	517	4 501
1980	24 763	1 319	775	5 471	374	1 553	3 758	174	3 046	3 021	630	4 643
1981	27 606	1 523	860	5 948	229	1 704	4 071	191	3 346	3 438	1 028	5 269
1982	29 688	1 676	892	6 369	304	2 031	4 379	182	3 694	3 528	907	5 726
1983	30 767	1 882	1 024	6 679	291	1 985	4 756	201	3 593	3 883	853	5 620
1984	34 213	2 124	1 128	7 442	310	1 891	5 105	231	3 906	4 524	979	6 573
1985	35 058	1 941	1 168	7 689	312	1 927	5 015	263	4 697	4 723	876	6 446
1986	32 483	1 561	1 296	7 585	294	1 754	5 074	226	3 890	4 146	736	5 921
1987	30 338	1 543	1 256	6 691	354	1 884	4 826	231	3 852	3 744	732	5 226
1988	32 262	1 612	1 299	6 826	343	2 568	4 990	246	3 990	3 954	894	5 539
1989	33 334	1 820	1 428	7 028	477	2 745	5 123	286	4 351	3 535	912	5 630
1990	33 118	1 747	1 396	6 942	447	2 848	5 042	254	3 961	3 936	942	5 602
1991	35 039	1 857	1 479	7 888	426	3 180	5 401	257	4 212	3 754	924	5 660
1992	35 285	1 797	1 526	7 708	364	3 405	5 082	272	3 995	4 536	917	5 684

(1) Von 1988 an : SITC, Rev. 3.

EVOLUCIÓN DEL COMERCIO por secciones de la CTCI (1)

Exportaciones / Ausfuhr

Año Jahr	EUR 12	UEBL	DK	D	GR	E	F	IRL	I	NL	P	UK
0 : PRODUCTOS ALIMENTICIOS						0 : NAHRUNGSMITTEL						
Mundo / Welt												
Valores en Mio ECU						Werte in Mio ECU						
1958	3 704	144	746	155	54	239	481	222	454	855	55	298
1959	3 882	143	800	173	62	236	477	193	478	984	57	281
1960	4 249	149	802	187	51	287	679	224	501	1 030	53	285
1961	4 572	171	793	192	54	284	819	300	556	1 033	63	307
1962	4 831	222	837	206	65	329	774	280	635	1 105	66	312
1963	5 406	289	935	240	70	294	977	315	610	1 210	72	394
1964	6 033	293	1 001	295	77	402	1 140	355	628	1 318	77	446
1965	6 709	388	1 054	370	94	390	1 293	336	766	1 489	96	433
1966	7 004	420	1 091	356	129	447	1 385	352	770	1 487	95	472
1967	7 480	505	1 047	461	133	496	1 414	411	807	1 635	108	463
1968	8 028	581	993	561	114	488	1 726	385	765	1 895	112	408
1969	9 283	723	1 043	732	129	497	2 121	403	879	2 193	104	460
1970	10 584	875	1 111	956	147	617	2 194	454	926	2 597	106	598
1971	11 823	995	1 159	1 144	160	606	2 697	539	993	2 777	101	653
1972	13 709	1 242	1 266	1 343	194	746	3 278	598	1 110	3 041	121	769
1973	17 652	1 559	1 702	1 977	251	881	4 230	701	1 128	4 053	150	1 019
1974	21 379	1 803	1 956	2 533	329	986	5 310	833	1 509	4 771	152	1 198
1975	24 027	2 040	2 253	2 680	409	1 082	5 214	1 148	1 802	5 688	131	1 580
1976	28 272	2 459	2 491	3 225	514	1 327	6 346	1 183	1 924	6 986	152	1 667
1977	31 511	2 819	2 724	4 068	609	1 444	6 296	1 465	2 417	7 367	148	2 152
1978	34 172	2 957	3 045	4 306	602	1 550	7 114	1 718	2 304	7 890	146	2 741
1979	38 421	3 350	3 290	5 014	636	2 043	8 077	1 836	3 009	8 324	162	2 679
1980	44 155	3 852	3 629	5 959	750	1 995	10 155	2 097	3 013	9 118	193	3 393
1981	54 059	4 728	4 350	7 524	799	2 713	12 260	2 140	3 904	11 277	196	4 169
1982	57 189	5 130	4 797	8 171	968	2 641	12 133	2 226	4 205	12 316	210	4 391
1983	60 239	5 252	5 060	8 318	1 107	2 727	13 237	2 438	4 236	12 980	289	4 595
1984	68 475	6 259	5 642	9 350	1 351	3 287	14 904	2 843	4 832	14 510	348	5 149
1985	71 946	6 216	6 000	9 689	1 269	3 308	15 537	3 079	5 889	15 204	341	5 415
1986	70 510	6 305	5 927	10 235	1 270	3 373	14 423	2 988	5 200	14 961	335	5 494
1987	71 521	6 460	5 794	10 209	1 179	4 400	14 052	3 447	5 124	15 313	302	5 240
1988	76 629	6 522	5 915	11 317	821	4 898	16 287	3 738	5 581	16 258	389	4 902
1989	87 516	7 705	6 549	12 464	1 431	5 331	18 509	4 130	6 178	18 726	462	6 030
1990	87 769	7 741	6 879	12 396	1 277	5 248	19 079	3 725	6 392	18 508	479	6 046
1991	94 328	8 740	7 342	14 119	1 557	6 107	19 422	3 951	7 165	18 633	572	6 720
1992	99 802	9 258	7 491	14 583	1 549	6 593	20 895	4 819	7 481	19 454	536	7 144
Variación en % en relación con el año anterior												
Veränderung in % zum Vorjahr												
1990	0,3	0,5	5,0	-0,5	-10,8	-1,6	3,1	-9,8	3,5	-1,2	3,7	0,3
1991	7,5	12,9	6,7	13,9	21,9	16,4	1,8	6,1	12,1	0,7	19,4	11,1
1992	5,8	5,9	2,0	3,3	-0,5	8,0	7,6	22,0	4,4	4,4	-6,3	6,3
Variación anual media in %												
Durchschnittliche jährliche Veränderung in %												
1970 / 1960	9,6	19,4	3,3	17,7	11,2	8,0	12,4	7,3	6,3	9,7	7,2	7,7
1980 / 1970	15,4	16,0	12,6	20,1	17,7	12,5	16,6	16,5	12,5	13,4	6,2	19,0
1987 / 1977	8,5	8,6	7,8	9,6	6,8	11,8	8,4	8,9	7,8	7,6	7,4	9,3
Parte de los Estados miembros en % de EUR 12												
Anteil der Mitgliedstaaten an EUR 12 in %												
1960	100,0	3,5	18,9	4,4	1,2	6,8	16,0	5,3	11,8	24,3	1,3	6,7
1970	100,0	8,3	10,5	9,0	1,4	5,8	20,7	4,3	8,7	24,5	1,0	5,7
1980	100,0	8,7	8,2	13,5	1,7	4,5	23,0	4,7	6,8	20,7	0,4	7,7
1992	100,0	9,3	7,5	14,6	1,6	6,6	20,9	4,8	7,5	19,5	0,5	7,2
Parte en % del comercio total (CTCI 0-9)												
Anteil in % am Gesamthandel (SITC 0-9)												
1960	9,8	4,0	54,5	1,6	25,3	39,6	9,9	52,5	13,7	25,6	16,2	2,8
1970	9,1	7,5	33,8	2,8	22,9	25,9	12,4	40,6	7,0	22,1	11,2	3,1
1980	8,9	8,3	29,8	4,3	19,8	13,3	12,7	34,4	5,4	17,1	5,8	4,1
1992	8,8	9,7	24,1	4,4	21,1	12,4	10,9	22,1	5,4	17,9	3,9	4,9

(1) A partir de 1988 : CTCI, revisión 3

ENTWICKLUNG DES EG – HANDELS
nach Teilen der SITC (1)

7

Exportaciones / Ausfuhr

Año Jahr	EUR 12	UEBL	DK	D	GR	E	F	IRL	I	NL	P	UK
0 : PRODUCTOS ALIMENTICIOS						0 : NAHRUNGSMITTEL						
Intercambios Intra – CE (EUR 12) / Binnen Austausch (EUR 12)												
Valores en Mio ECU						Werte in Mio ECU						
1958		105		85		147		239		586		
1959		109	617	91	37	170	168	276	239	693	26	86
1960		113	616	99	30	275	195	297	276	722	28	82
1961	2 884	132	591	98	30	194	372	261	330	726	34	116
1962	3 104	175	618	103	38	234	344	239	400	788	39	126
1963	3 520	237	693	130	41	208	490	270	362	879	43	167
1964	4 006	231	716	158	47	283	625	328	392	974	45	208
1965	4 541	326	738	196	58	265	752	313	498	1 137	58	201
1966	4 713	332	753	197	64	291	861	314	502	1 117	54	227
1967	5 082	410	694	299	76	298	945	358	495	1 227	54	226
1968	5 499	498	636	377	65	276	1 169	332	480	1 445	54	168
1969	6 646	644	654	494	79	307	1 623	337	567	1 705	52	183
1970	7 422	759	673	590	86	398	1 632	379	557	2 042	51	255
1971	8 385	839	677	725	94	387	2 050	453	629	2 219	47	266
1972	9 914	1 041	738	906	115	459	2 458	536	707	2 528	58	367
1973	12 567	1 296	1 086	1 288	164	561	2 970	582	726	3 275	75	543
1974	15 025	1 480	1 245	1 773	195	618	3 683	676	950	3 779	75	550
1975	17 501	1 709	1 524	2 016	243	742	3 485	1 023	1 188	4 667	59	844
1976	20 577	2 113	1 646	2 327	266	858	4 266	990	1 321	5 782	56	953
1977	22 941	2 340	1 746	2 904	326	913	4 521	1 243	1 672	5 905	68	1 303
1978	24 925	2 395	2 004	3 095	291	954	5 106	1 500	1 550	6 240	62	1 727
1979	27 704	2 695	2 181	3 537	294	1 311	5 662	1 512	2 002	6 679	75	1 755
1980	29 770	2 988	2 410	3 899	317	1 266	6 044	1 567	1 894	7 086	83	2 215
1981	34 004	3 487	2 743	4 645	399	1 478	6 676	1 421	2 196	8 399	71	2 488
1982	38 589	4 106	3 237	5 429	534	1 605	7 533	1 556	2 547	9 265	92	2 685
1983	40 927	4 233	3 243	5 760	639	1 626	8 289	1 646	2 742	9 809	124	2 817
1984	46 095	4 804	3 083	6 366	854	2 095	9 577	2 015	3 115	11 081	148	2 957
1985	48 714	4 952	3 290	6 768	813	2 004	10 027	2 139	3 671	11 752	158	3 141
1986	51 271	5 356	3 400	7 231	930	2 276	10 452	2 198	3 502	12 059	164	3 703
1987	52 954	5 763	3 407	7 388	891	2 931	10 524	2 628	3 586	12 168	151	3 517
1988	56 522	5 985	3 451	8 064	629	3 196	12 352	2 875	3 808	12 509	213	3 440
1989	63 245	6 950	3 837	8 623	1 067	3 501	13 629	3 075	4 091	14 336	259	4 057
1990	64 365	6 763	4 273	8 381	927	3 575	14 414	2 822	4 441	14 402	330	4 037
1991	70 968	7 504	4 603	9 751	1 176	4 224	15 007	3 154	4 995	15 154	398	5 000
1992	74 663	7 894	4 718	10 090	1 130	4 586	15 952	3 857	5 013	15 724	358	5 340
Comercio Extra – CE (EUR 12) / Handel Extra – EG (EUR 12)												
Valores en Mio ECU						Werte in Mio ECU						
1958		39		70		335		214		270		
1959		34	183	82	25	307	25	202	290	308	31	194
1960		37	186	88	21	404	29	203	308	308	25	203
1961	1 688	39	202	94	24	89	447	38	226	308	29	190
1962	1 725	48	219	103	27	95	430	39	235	317	27	185
1963	1 882	51	242	111	28	87	487	42	248	331	29	227
1964	2 024	62	286	137	31	120	515	24	236	344	33	238
1965	2 167	62	315	175	36	125	541	23	268	352	38	233
1966	2 290	88	338	160	65	156	524	38	268	369	41	245
1967	2 381	94	337	162	57	199	470	53	312	408	54	237
1968	2 512	83	340	184	48	212	558	52	285	450	58	240
1969	2 622	79	373	238	50	189	499	67	312	487	52	276
1970	3 147	116	423	366	61	219	562	76	369	556	56	343
1971	3 420	156	464	419	66	219	647	86	364	558	54	387
1972	3 778	201	511	437	79	287	619	62	403	514	63	402
1973	5 085	263	616	589	86	320	1 260	119	402	778	75	477
1974	6 355	323	711	760	134	368	1 627	156	559	992	76	648
1975	6 521	331	729	664	166	340	1 729	120	614	1 021	72	736
1976	7 680	345	845	898	248	470	2 080	177	603	1 204	96	714
1977	8 570	479	978	1 164	283	531	1 776	222	745	1 462	80	849
1978	9 248	562	1 041	1 210	310	595	2 009	218	754	1 450	84	1 015
1979	10 536	656	1 085	1 442	341	732	2 415	325	1 007	1 523	87	924
1980	14 232	862	1 197	2 023	434	714	4 108	530	1 105	1 971	110	1 179
1981	19 856	1 240	1 582	2 824	400	1 223	5 581	719	1 692	2 790	124	1 681
1982	18 400	1 022	1 534	2 717	434	1 026	4 590	670	1 626	2 958	117	1 706
1983	19 074	1 018	1 779	2 526	467	1 090	4 944	792	1 476	3 059	164	1 758
1984	22 021	1 453	2 444	2 939	494	1 177	5 321	828	1 697	3 295	200	2 172
1985	22 823	1 260	2 583	2 865	453	1 287	5 502	940	2 186	3 319	183	2 245
1986	18 824	947	2 414	2 956	330	1 077	3 960	790	1 675	2 730	170	1 773
1987	18 190	693	2 320	2 771	278	1 452	3 520	619	1 526	2 900	151	1 670
1988	19 590	625	2 353	3 132	190	1 697	3 929	864	1 760	3 606	175	1 360
1989	23 765	731	2 589	3 769	355	1 818	4 871	1 056	2 072	4 448	203	1 851
1990	22 918	956	2 485	3 951	339	1 666	4 655	903	1 942	3 969	148	1 905
1991	22 946	1 209	2 620	4 304	363	1 873	4 409	796	2 158	3 323	173	1 718
1992	24 874	1 353	2 641	4 423	404	1 988	4 936	961	2 459	3 731	176	1 803

(1) Von 1988 an : SITC, Rev. 3.

EVOLUCIÓN DEL COMERCIO por secciones de la CTCI (1)

Importaciones / Einfuhr

Año Jahr	EUR 12	UEBL	DK	D	GR	E	F	IRL	I	NL	P	UK
1 : BEBIDAS Y TABACO						1 : GETRÄNKE UND TABAK						
Mundo / Welt												
Valores en Mío ECU						Werte in Mío ECU						
1958	1 157	54	32	158		28	452	18	18	54	6	339
1959	994	56	36	157		29	288	15	15	52	6	341
1960	1 144	84	36	174		21	322	19	22	71	7	408
1961	1 172	68	40	183		28	310	19	25	80	7	413
1962	1 266	89	42	278		33	343	21	59	81	7	353
1963	1 265	81	44	264	1	32	253	21	60	80	7	423
1964	1 369	94	51	280	1	44	304	22	52	98	8	417
1965	1 344	108	59	309	1	51	256	21	40	108	8	384
1966	1 402	108	52	347	1	52	265	23	48	109	8	389
1967	1 402	120	54	336	1	62	190	25	64	118	8	423
1968	1 431	117	57	336	2	64	160	30	72	120	10	462
1969	1 599	123	58	405	2	77	219	33	103	132	9	441
1970	1 734	139	66	404	2	73	304	24	100	156	11	455
1971	1 906	163	64	540	3	96	236	26	126	158	11	484
1972	2 206	201	75	559	4	99	297	35	160	197	11	568
1973	2 790	245	110	616	9	118	348	50	240	268	20	764
1974	2 844	279	82	510	8	141	337	59	274	329	27	798
1975	3 238	332	104	702	5	145	454	63	315	353	14	740
1976	3 688	386	118	874	9	208	497	59	328	408	17	786
1977	4 091	449	134	978	12	213	522	80	329	494	17	882
1978	5 085	489	118	1 118	18	234	627	77	342	587	26	1 449
1979	5 629	560	130	1 231	24	238	736	86	480	656	39	1 450
1980	5 898	603	120	1 349	27	284	820	91	548	782	35	1 259
1981	6 397	607	141	1 513	41	334	971	88	565	759	35	1 342
1982	7 396	666	164	1 716	69	427	1 099	107	700	888	58	1 503
1983	8 086	740	172	1 854	82	502	1 128	107	794	987	39	1 701
1984	8 662	800	250	1 838	90	408	1 307	126	825	1 037	42	1 940
1985	9 894	856	304	2 066	104	374	1 549	148	1 188	1 127	32	2 148
1986	9 462	868	280	2 112	103	353	1 304	144	1 076	1 107	41	2 074
1987	9 962	927	276	2 159	124	628	1 318	142	1 129	1 128	58	2 073
1988	10 449	916	267	2 117	133	679	1 511	158	1 230	1 098	80	2 261
1989	11 638	976	280	2 275	221	740	1 706	171	1 438	1 187	185	2 476
1990	12 570	1 065	295	2 657	256	769	1 823	198	1 461	1 278	134	2 636
1991	14 027	1 144	313	3 201	294	1 091	1 942	227	1 543	1 422	145	2 704
1992	14 669	1 240	340	3 349	356	1 192	1 999	251	1 530	1 618	163	2 631
Variación en % en relación con el año anterior												
Veränderung in % zum Vorjahr												
1990	8,0	9,1	5,4	16,8	15,8	3,9	6,9	15,8	1,6	7,7	-18,8	6,5
1991	11,6	7,4	6,1	20,5	14,8	41,9	6,5	14,6	5,6	11,3	8,2	2,6
1992	4,6	8,4	8,6	4,6	21,1	9,3	2,9	10,6	-0,8	13,8	12,4	-2,7
Variación anual media in %												
Durchschnittliche jährliche Veränderung in %												
1970 / 1960	4,2	8,1	6,2	8,8		13,3	-0,6	2,4	16,3	8,2	4,6	1,1
1980 / 1970	13,0	15,8	6,2	12,8	29,7	14,6	10,4	14,3	18,5	17,2	12,3	10,7
1987 / 1977	9,3	7,5	7,5	8,2	26,3	11,4	9,7	9,0	13,1	8,6	13,1	8,9
Parte de los Estados miembros en % de EUR 12												
Anteil der Mitgliedstaaten an EUR 12 in %												
1960	100,0	5,6	3,1	15,2		1,8	28,1	1,7	2,0	6,2	0,6	35,7
1970	100,0	8,0	3,8	23,3	0,1	4,2	17,5	1,4	5,8	9,0	0,6	28,2
1980	100,0	10,2	2,0	22,9	0,5	4,8	13,9	1,5	9,3	12,9	0,6	21,3
1992	100,0	8,5	2,3	22,8	2,4	8,1	13,6	1,7	10,4	11,0	1,1	17,9
Parte en % del comercio total (CTCI 0-9)												
Anteil in % am Gesamthandel (SITC 0-9)												
1960	2,4	1,6	2,0	1,7		2,8	5,1	3,0	0,6	1,6	1,3	3,2
1970	1,4	1,2	1,5	1,4	0,1	1,5	3,6	1,5	0,7	1,2	0,7	2,1
1980	1,1	1,2	0,9	1,0	0,3	1,2	0,8	1,1	0,8	1,4	0,5	1,5
1992	1,2	1,2	1,3	1,1	2,0	1,6	1,0	1,5	1,0	1,4	0,7	1,5

(1) A partir de 1988 : CTCI, revisión 3

ENTWICKLUNG DES EG – HANDELS
nach Teilen der SITC (1)

7

Importaciones / Einfuhr

Año Jahr	EUR 12	UEBL	OK	D	GR	E	F	IRL	I	NL	P	UK
1 : BEBIDAS Y TABACO						1 : GETRÄNKE UND TABAK						
Intercambios Intra – CE (EUR 12) / Binnenaustausch (EUR 12)												
Valores en Mio ECU						Werte in Mio ECU						
1958		33		70		61		10	16			
1959		35	8	68		17		5	16		2	97
1960		41	9	80		17		5	12		1	112
1961	345	45	10	80		2	22	6	13	45	1	121
1962	407	47	12	122		2	34	8	21	39	1	121
1963	455	57	13	127	1	5	32	9	26	50	1	136
1964	518	66	18	130	1	6	40	9	26	63	1	157
1965	545	77	20	146	1	9	46	10	25	68	1	142
1966	590	80	19	158	1	11	53	10	36	71	2	149
1967	616	84	20	139	1	13	62	11	46	75	2	163
1968	681	89	20	162	1	15	70	12	57	76	2	176
1969	738	93	23	196	2	21	78	12	66	87	2	160
1970	882	109	28	238	2	14	118	14	62	103	3	193
1971	1 106	131	28	306	3	21	172	14	91	103	3	233
1972	1 371	168	32	344	3	21	229	20	119	135	3	297
1973	1 767	210	53	390	4	25	219	25	195	191	4	450
1974	1 821	240	45	354	4	33	235	27	217	247	4	414
1975	2 070	287	59	436	4	33	342	29	230	278	4	369
1976	2 336	324	78	530	7	42	372	36	232	312	5	397
1977	2 746	390	79	655	10	48	414	40	234	347	5	523
1978	3 320	438	91	793	16	55	507	50	279	430	14	647
1979	4 017	492	99	942	23	71	617	62	390	503	25	792
1980	4 193	527	90	919	26	69	706	63	451	522	10	811
1981	4 634	530	106	1 001	39	75	856	66	477	544	17	922
1982	5 211	559	118	1 090	63	98	988	76	566	628	25	1 011
1983	5 560	618	129	1 162	76	125	1 007	79	575	648	10	1 132
1984	5 953	675	148	1 183	81	78	1 147	95	535	712	11	1 288
1985	7 113	715	187	1 294	92	77	1 368	116	947	769	10	1 537
1986	7 136	734	179	1 385	86	148	1 133	118	930	787	26	1 609
1987	7 561	788	184	1 482	105	193	1 161	127	1 014	819	38	1 649
1988	8 290	802	190	1 584	115	248	1 366	144	1 128	833	61	1 820
1989	9 277	846	190	1 691	195	302	1 556	157	1 324	912	143	1 961
1990	10 029	934	210	1 991	224	334	1 635	182	1 351	964	113	2 090
1991	10 917	985	224	2 416	246	455	1 776	212	1 412	1 058	119	2 013
1992	11 428	1 083	249	2 418	298	558	1 812	236	1 414	1 251	133	1 976
Comercio Extra – CE (EUR 12) / Handel Extra – EG (EUR 12)												
Valores en Mio ECU						Werte in Mio ECU						
1958		21		88		391		8	39			
1959		21	27	88		270		10	36		5	244
1960		22	27	95		305		14	44		5	298
1961	827	22	30	102		27	288	13	12	35	5	292
1962	859	22	30	156		30	310	14	37	22	8	233
1963	810	24	31	137		27	221	12	34	30	6	287
1964	852	28	33	150		38	264	13	26	35	8	260
1965	799	31	39	163		43	210	11	15	40	6	242
1966	813	28	33	189		41	212	13	12	39	6	239
1967	786	36	34	197		49	128	14	19	44	6	261
1968	750	28	38	173		49	90	18	15	44	8	286
1969	861	30	35	209		56	141	21	37	45	7	281
1970	852	31	38	166		59	188	10	39	53	8	262
1971	801	32	35	234	1	75	63	12	35	55	8	251
1972	836	33	42	215	1	78	68	15	42	62	8	272
1973	1 024	35	58	226	5	93	129	25	45	78	16	314
1974	1 023	39	37	157	4	108	102	32	57	81	23	385
1975	1 168	45	45	266	1	112	113	34	85	85	11	371
1976	1 351	62	39	344	2	165	125	23	95	95	12	389
1977	1 345	59	54	323	2	165	108	21	95	147	11	359
1978	1 765	51	27	325	1	179	121	27	63	157	11	802
1979	1 605	68	31	282	1	167	118	24	90	153	14	658
1980	1 693	76	30	424	1	215	111	28	95	240	24	448
1981	1 752	77	36	502	1	259	114	22	87	215	18	420
1982	2 174	107	46	617	6	329	110	31	143	261	32	492
1983	2 523	122	43	691	5	377	121	28	219	319	29	569
1984	2 706	125	102	654	10	330	159	31	289	325	30	651
1985	2 780	141	116	771	12	296	181	32	241	358	22	610
1986	2 317	134	101	727	17	205	162	26	145	320	15	466
1987	2 383	138	92	677	19	436	140	15	115	308	20	424
1988	2 151	113	78	532	18	431	140	14	100	265	19	441
1989	2 358	130	90	585	26	438	149	14	113	275	22	516
1990	2 537	130	85	665	31	434	186	16	109	314	20	548
1991	3 097	149	89	785	48	636	164	15	131	365	26	691
1992	3 211	131	90	931	58	633	185	15	116	387	30	856

(1) Von 1988 an : SITC, Rev. 3.

EVOLUCIÓN DEL COMERCIO por secciones de la CTCI (1)

Exportaciones / Ausfuhr

Año Jahr	EUR 12	UEBL	DK	D	GR	E	F	IRL	I	NL	P	UK
1 : BEBIDAS Y TABACO						1 : GETRÄNKE UND TABAK						
Mundo / Welt												
Valores en Mio ECU						Werte in Mio ECU						
1958	779	9	14	28	103	48	184	19	57	38	34	244
1959	737	11	17	30	71	31	186	19	55	39	26	251
1960	812	14	18	35	75	29	224	20	62	46	26	263
1961	893	18	20	40	86	31	240	21	66	52	28	282
1962	936	22	21	43	75	34	255	21	77	54	29	306
1963	1 051	28	24	48	122	39	278	21	78	58	32	322
1964	1 133	34	28	52	124	45	296	22	77	70	39	347
1965	1 241	42	31	64	120	48	306	23	84	78	44	401
1966	1 350	46	36	69	119	52	334	24	92	85	50	444
1967	1 450	49	42	80	145	58	354	27	96	93	57	449
1968	1 610	59	44	98	109	80	392	28	105	107	62	545
1969	1 703	56	48	104	115	66	436	29	127	118	66	540
1970	1 985	58	55	110	112	80	518	33	173	140	71	836
1971	2 282	58	65	132	101	89	613	34	239	164	73	713
1972	2 684	78	73	142	124	125	797	36	341	183	83	700
1973	3 240	117	85	206	96	180	1 085	47	344	247	109	724
1974	3 601	145	83	225	166	219	959	51	416	316	131	888
1975	3 857	163	104	286	150	192	1 018	56	472	337	111	970
1976	4 596	183	117	402	194	261	1 280	61	520	410	109	1 059
1977	5 189	203	130	522	167	252	1 517	63	542	503	118	1 171
1978	6 289	229	113	554	203	247	1 919	79	647	588	129	1 581
1979	7 353	260	117	645	179	353	2 099	98	937	714	150	1 802
1980	7 778	291	122	711	184	351	2 200	124	806	838	178	1 972
1981	9 155	348	141	899	193	366	2 551	182	1 000	957	192	2 325
1982	10 296	416	161	1 078	232	403	2 848	246	1 198	1 157	204	2 553
1983	10 787	451	181	1 249	270	396	2 940	255	1 095	1 251	205	2 494
1984	12 160	481	204	1 384	284	430	3 486	287	1 290	1 457	228	2 631
1985	13 535	545	216	1 585	272	489	4 027	331	1 422	1 516	250	2 883
1986	13 305	553	242	1 598	292	492	4 180	311	1 121	1 690	264	2 571
1987	13 756	595	270	1 505	316	596	4 381	305	1 128	1 745	282	2 633
1988	14 635	565	261	1 582	254	642	4 705	323	1 210	1 699	325	3 079
1989	16 620	625	283	1 776	336	708	5 398	381	1 438	1 932	353	3 410
1990	18 082	625	291	1 867	348	729	5 715	424	1 561	2 301	375	3 845
1991	19 531	661	316	2 111	399	858	5 793	461	1 688	2 559	391	4 293
1992	20 633	682	326	2 365	494	975	5 864	496	1 658	2 755	443	4 575
Variación en % en relación con el año anterior												
Veränderung in % zum Vorjahr												
1990	8,8		10,6	5,1	3,6	3,0	5,9	11,3	8,6	19,1	6,2	12,8
1991	8,0	5,8	8,6	13,1	14,7	17,7	1,4	8,7	8,1	11,2	4,3	11,7
1992	5,6	3,2	3,2	12,0	23,8	13,6	1,2	7,6	-1,8	7,7	13,3	6,6
Variación anual media in %												
Durchschnittliche jährliche Veränderung in %												
1970 / 1960	9,4	15,3	11,8	12,1	4,1	10,7	8,7	5,1	10,8	11,8	10,6	9,2
1980 / 1970	14,6	17,5	8,3	20,5	5,1	15,9	15,6	14,2	16,6	19,6	9,6	12,0
1987 / 1977	10,2	11,4	7,6	11,2	6,6	9,0	11,2	17,1	7,6	13,2	9,1	8,4
Parte de los Estados miembros en % de EUR 12												
Anteil der Mitgliedstaaten an EUR 12 in %												
1960	100,0	1,7	2,2	4,3	9,3	3,5	27,6	2,5	7,6	5,7	3,2	32,4
1970	100,0	2,9	2,8	5,5	5,7	4,0	26,1	1,7	8,7	7,0	3,6	32,0
1980	100,0	3,7	1,6	9,1	2,4	4,5	28,3	1,6	10,4	10,8	2,3	25,4
1992	100,0	3,3	1,6	11,5	2,4	4,7	28,4	2,4	8,0	13,4	2,1	22,2
Parte en % del comercio total (CTCI 0-9)												
Anteil in % am Gesamthandel (SITC 0-9)												
1960	1,9	0,4	1,2	0,3	37,1	3,9	3,3	4,8	1,7	1,1	7,9	2,5
1970	1,7	0,5	1,7	0,3	17,5	3,4	2,9	3,0	1,3	1,2	7,4	3,3
1980	1,6	0,6	1,0	0,5	4,8	2,3	2,7	2,0	1,4	1,6	5,3	2,4
1992	1,8	0,7	1,1	0,7	6,7	1,8	3,0	2,3	1,2	2,5	3,2	3,2

(1) A partir de 1988 : CTCI, revisión 3

ENTWICKLUNG DES EG – HANDELS
nach Teilen der SITC (1)

7

Exportaciones / Ausfuhr

Año Jahr	EUR 12	UEBL	DK	D	GR	E	F	IRL	I	NL	P	UK
1 : BEBIDAS Y TABACO						1 : GETRÄNKE UND TABAK						
Intercambios Intra – CE (EUR 12) / Binnenaustausch (EUR 12)												
Valores en Mio ECU						Werte in Mio ECU						
1958		8		11		70			23	15		
1959		10	9	11	33	76		18	23	14	12	25
1960		13	9	14	29	98		19	29	20	11	31
1961	323	17	9	15	28	22	106	19	30	25	13	38
1962	373	21	9	18	37	23	122	19	36	27	14	46
1963	433	27	11	22	44	27	145	20	35	31	15	57
1964	481	33	12	25	51	30	157	20	36	39	17	62
1965	525	41	12	31	52	34	156	20	40	47	20	72
1966	567	45	14	32	56	32	172	21	44	53	21	78
1967	595	48	15	41	52	37	173	22	47	58	22	80
1968	669	58	14	52	53	38	199	20	51	71	23	91
1969	715	55	15	54	52	39	214	20	65	73	24	104
1970	858	56	20	52	57	46	272	22	105	84	25	118
1971	1 062	56	25	66	53	49	341	24	166	108	28	146
1972	1 357	76	30	72	53	70	454	25	250	132	35	160
1973	1 716	113	38	116	38	115	630	37	234	180	53	163
1974	1 859	140	33	135	72	131	558	34	282	236	67	190
1975	1 959	157	40	171	53	100	569	39	319	239	55	219
1976	2 342	175	57	229	59	158	700	34	348	261	57	263
1977	2 598	194	53	266	48	134	835	34	343	328	66	296
1978	3 264	218	58	318	79	138	1 025	45	410	388	78	507
1979	3 992	248	59	411	68	191	1 176	62	594	461	97	624
1980	4 091	279	60	467	68	191	1 198	75	470	562	116	604
1981	4 732	331	66	588	65	175	1 274	91	579	634	125	804
1982	5 208	399	73	695	71	214	1 304	110	667	763	136	775
1983	5 521	429	84	797	86	214	1 447	128	582	838	141	775
1984	6 159	458	92	895	95	219	1 665	133	664	957	151	829
1985	7 093	514	102	1 055	105	264	1 958	144	765	1 036	174	974
1986	7 395	520	124	1 064	136	270	2 197	166	619	1 165	196	939
1987	7 818	555	146	1 033	179	279	2 331	167	635	1 266	211	1 016
1988	8 350	528	165	1 091	152	294	2 538	198	733	1 219	242	1 190
1989	9 349	574	170	1 197	205	337	2 785	232	879	1 437	239	1 293
1990	10 310	569	198	1 251	171	354	3 077	272	976	1 726	264	1 453
1991	11 186	574	228	1 356	182	449	3 165	308	1 075	1 878	271	1 699
1992	11 714	594	230	1 470	183	541	3 174	338	1 015	2 042	295	1 830
Comercio Extra – CE (EUR 12) / Handel Extra – EG (EUR 12)												
Valores en Mio ECU						Werte in Mio ECU						
1958		1		16		113			34	23		
1959		1	9	19	37	110		1	32	25	14	226
1960		1	9	21	46	125		1	33	26	15	232
1961	570	1	10	24	58	10	135	2	35	27	15	254
1962	563	1	12	26	38	11	133	2	41	27	14	260
1963	618	1	13	27	78	12	133	1	42	27	17	285
1964	652	1	16	28	73	15	139	2	41	31	22	285
1965	716	1	19	33	67	14	150	3	44	31	24	329
1966	783	1	22	37	63	19	161	3	48	32	29	367
1967	854	1	26	38	93	21	181	5	49	35	35	369
1968	939	1	29	46	55	22	193	8	54	37	40	454
1969	987	2	32	49	62	26	222	9	62	45	42	436
1970	1 127	2	35	58	55	34	246	11	68	55	45	518
1971	1 219	2	39	66	49	40	271	11	73	56	46	567
1972	1 326	3	42	70	70	55	343	11	91	51	49	540
1973	1 524	4	46	90	58	65	456	10	110	67	56	561
1974	1 742	4	51	90	94	88	401	17	154	80	64	699
1975	1 897	6	64	115	97	93	448	17	153	98	56	752
1976	2 254	8	60	173	135	103	580	27	172	149	52	796
1977	2 591	9	77	256	120	117	682	29	199	175	52	876
1978	3 026	11	56	236	125	109	894	33	237	200	51	1 074
1979	3 353	12	58	234	110	162	923	36	343	244	53	1 177
1980	3 666	11	62	244	116	158	1 002	49	327	268	60	1 368
1981	4 400	16	75	311	128	191	1 277	91	410	315	65	1 522
1982	5 059	16	88	381	160	188	1 344	136	517	384	66	1 778
1983	5 233	18	96	451	183	181	1 492	127	501	400	63	1 720
1984	5 959	22	106	488	188	210	1 820	153	611	484	74	1 802
1985	6 394	29	110	529	165	221	2 068	186	638	465	73	1 909
1986	5 857	30	115	524	153	212	1 982	146	489	506	66	1 633
1987	5 882	37	121	472	132	307	2 047	138	483	459	69	1 617
1988	6 205	36	96	464	96	336	2 166	126	467	451	79	1 889
1989	7 180	49	92	545	123	357	2 613	149	547	476	111	2 118
1990	7 677	56	92	582	167	361	2 638	152	574	557	106	2 392
1991	8 200	84	87	718	208	393	2 627	154	601	619	116	2 594
1992	8 774	76	96	854	303	427	2 687	158	633	654	143	2 744

(1) Von 1988 an : SITC, Rev. 3.

EVOLUCIÓN DEL COMERCIO por secciones de la CTCl (1)

Importaciones / Einfuhr

Año Jahr	EUR 12	UEBL	DK	D	GR	E	F	IRL	I	NL	P	UK
2 : MATERIAS PRIMAS						2 : ROHSTOFFE						
Mundo / Welt												
Valores en Mio ECU						Werte in Mio ECU						
1958	7 939	569	132	1 765	60	188	1 308	44	895	491	85	2 402
1959	8 068	637	162	1 861	51	150	1 151	52	915	548	86	2 455
1960	9 764	781	190	2 274	65	136	1 427	60	1 298	610	98	2 826
1961	9 787	824	183	2 276	65	218	1 439	60	1 311	610	113	2 687
1962	9 557	811	194	2 183	67	273	1 382	61	1 417	588	106	2 475
1963	10 124	815	204	2 233	84	242	1 539	69	1 522	634	131	2 651
1964	11 473	985	242	2 688	88	299	1 655	76	1 486	826	143	2 984
1965	11 744	998	265	2 824	114	396	1 570	72	1 566	842	167	2 930
1966	12 299	1 043	258	2 833	134	559	1 751	74	1 845	856	150	2 796
1967	11 600	952	257	2 588	119	491	1 580	78	1 930	837	155	2 614
1968	12 495	1 136	249	2 968	132	569	1 608	88	1 919	910	174	2 742
1969	14 134	1 248	283	3 437	156	736	1 908	92	2 219	1 034	185	2 835
1970	15 282	1 336	325	3 755	165	810	2 021	95	2 413	1 147	184	3 032
1971	14 413	1 211	291	3 731	166	822	1 942	94	2 141	1 123	188	2 704
1972	15 397	1 290	316	3 783	182	1 040	2 127	99	2 392	1 196	221	2 751
1973	20 577	1 724	433	4 952	266	1 250	2 839	153	3 428	1 555	323	3 654
1974	27 919	2 465	559	6 547	348	1 975	3 953	213	4 672	2 158	392	4 637
1975	23 394	2 004	464	5 897	335	1 802	3 204	126	3 715	1 866	322	3 659
1976	30 359	2 551	617	7 475	374	2 173	4 245	178	5 019	2 417	450	4 862
1977	31 544	2 471	672	7 948	429	2 207	4 327	205	4 971	2 737	571	5 007
1978	30 591	2 517	703	7 706	381	2 129	4 186	194	5 047	2 693	445	4 589
1979	37 657	3 133	857	9 200	434	2 644	5 113	246	6 891	3 171	547	5 421
1980	41 573	3 724	846	10 501	514	2 976	5 677	247	7 409	3 477	640	5 562
1981	42 944	4 007	884	10 473	502	3 122	5 867	291	7 200	3 703	784	6 113
1982	43 864	3 932	901	10 971	610	3 308	5 847	268	7 502	3 753	859	5 914
1983	47 504	4 504	1 006	11 943	668	3 500	5 940	307	7 634	4 045	927	7 029
1984	57 092	5 206	1 004	13 854	715	4 276	7 039	405	10 487	4 918	1 325	7 861
1985	58 754	5 499	986	14 320	763	4 347	7 048	415	10 926	5 413	1 255	7 782
1986	49 080	4 374	957	12 450	712	3 358	5 926	342	8 811	4 651	907	6 604
1987	49 493	4 533	912	12 122	672	3 550	6 069	329	8 739	4 600	949	7 076
1988	56 961	5 283	1 032	13 745	652	4 060	6 852	380	10 339	5 301	1 137	8 180
1989	65 414	6 147	1 066	16 131	789	4 808	7 940	442	12 166	6 069	1 121	8 736
1990	59 633	5 493	977	14 446	775	4 277	7 224	441	11 021	5 846	1 148	7 985
1991	55 452	5 183	917	13 965	780	3 936	6 693	419	10 259	5 563	1 091	6 645
1992	53 870	4 984	952	14 113	576	3 795	6 411	383	9 717	5 612	991	6 337
Variación en % en relación con el año anterior												
Veränderung in % zum Vorjahr												
1990	-8,8	-10,6	-8,3	-10,4	-1,8	-11,0	-9,0	-0,2	-9,4	-3,7	2,4	-8,6
1991	-7,0	-5,6	-6,1	-3,3	0,6	-8,0	-7,4	-5,0	-6,9	-4,8	-5,0	-16,8
1992	-2,9	-3,8	3,8	1,1	-26,2	-3,6	-4,2	-8,6	-5,3	0,9	-9,2	-4,6
Variación anual media in %												
Durchschnittliche jährliche Veränderung in %												
1970 / 1960	4,6	5,5	5,5	5,1	9,8	19,5	3,5	4,7	6,4	6,5	6,5	0,7
1980 / 1970	10,5	10,8	10,0	10,8	12,0	13,9	10,9	10,0	11,9	11,7	13,3	6,3
1987 / 1977	4,6	6,3	3,1	4,3	4,6	4,9	3,3	4,8	5,8	5,3	5,2	3,5
Parte de los Estados miembros en % de EUR 12												
Anteil der Mitgliedstaaten an EUR 12 in %												
1960	100,0	8,0	1,9	23,3	0,7	1,4	14,6	0,8	13,3	6,2	1,0	28,9
1970	100,0	8,7	2,1	24,6	1,1	5,3	13,2	0,6	15,6	7,5	1,2	19,8
1980	100,0	9,0	2,0	25,3	1,2	7,2	13,7	0,6	17,8	8,4	1,5	13,4
1992	100,0	9,3	1,8	26,2	1,1	7,0	11,9	0,7	18,0	10,4	1,8	11,8
Parte en % del comercio total (CTCl 0-9)												
Anteil in % am Gesamthandel (SITC 0-9)												
1960	20,9	19,7	10,5	22,5	9,3	18,9	22,7	9,4	27,5	13,5	17,9	22,2
1970	12,3	11,8	7,4	12,6	8,4	17,2	10,7	5,8	16,1	8,6	11,6	14,0
1980	7,5	7,2	6,0	7,8	6,7	12,2	5,8	3,1	10,3	6,3	9,4	6,5
1992	4,5	4,9	3,6	4,5	3,2	5,1	3,2	2,3	6,7	4,9	4,4	3,7

(1) A partir de 1988 : CTCl, revisión 3

**ENTWICKLUNG DES EG – HANDELS
nach Teilen der SITC (1)**

7

Importaciones / Einfuhr

Año Jahr	EUR 12	UEBL	DK	D	GR	E	F	IRL	I	NL	P	UK
2 : MATERIAS PRIMAS						2 : ROHSTOFFE						
Intercambios Intra – CE (EUR 12) / Binnen Austausch (EUR 12)												
Valores en Mio ECU						Werte in Mio ECU						
1958		176		271		115		141		98		
1959		206	26	336		111		118		118	11	183
1960		252	28	414	11	144		280	14	136	10	201
1961	1 617	282	30	443	19	28	166	16	275	143	12	204
1962	1 749	297	31	467	20	47	177	16	316	155	17	207
1963	1 852	303	31	458	23	56	212	19	333	172	20	225
1964	2 098	350	34	573	24	58	229	23	335	197	25	251
1965	2 255	366	36	608	26	78	236	20	397	208	26	253
1966	2 518	413	38	620	32	116	290	23	465	227	22	271
1967	2 459	365	37	602	26	109	283	23	498	226	24	266
1968	2 673	402	34	707	28	114	312	24	490	252	30	281
1969	3 132	489	42	838	32	141	371	29	569	294	29	298
1970	3 413	507	48	889	34	136	401	30	675	327	34	330
1971	3 340	486	41	920	35	162	387	28	633	318	32	297
1972	3 819	565	47	982	41	224	442	35	753	350	39	343
1973	5 144	746	70	1 276	66	260	605	56	1 056	447	61	502
1974	6 843	1 018	86	1 674	75	371	808	70	1 561	579	84	517
1975	5 724	824	77	1 459	76	344	727	50	1 153	523	52	439
1976	7 428	1 032	102	1 835	92	410	922	65	1 599	684	78	610
1977	7 974	1 096	112	2 071	93	420	951	117	1 491	694	85	844
1978	8 305	1 159	130	2 169	88	554	974	88	1 612	735	78	719
1979	10 156	1 395	160	2 578	92	689	1 258	117	2 117	809	94	847
1980	11 123	1 583	176	2 907	93	729	1 456	109	2 223	893	125	829
1981	11 870	1 625	180	3 048	128	834	1 528	126	2 241	986	151	1 022
1982	12 651	1 575	185	3 290	154	903	1 615	123	2 367	1 159	154	1 124
1983	14 285	1 946	218	3 905	168	958	1 759	136	2 389	1 349	143	1 314
1984	17 374	2 198	259	4 312	169	1 283	2 141	158	3 466	1 612	171	1 603
1985	19 341	2 375	281	5 078	183	1 474	2 231	173	3 797	1 818	204	1 728
1986	17 555	2 057	301	4 861	206	1 110	2 151	150	3 176	1 699	221	1 623
1987	18 034	2 246	278	4 697	188	1 141	2 271	146	3 087	1 796	336	1 844
1988	20 804	2 642	294	5 231	177	1 438	2 614	176	3 796	1 962	384	2 090
1989	24 282	3 057	316	6 399	201	1 765	3 020	202	4 505	2 218	414	2 186
1990	22 912	2 835	293	6 038	202	1 617	3 019	190	4 132	2 080	429	2 078
1991	22 028	2 771	301	5 895	218	1 495	3 026	182	3 798	1 997	424	1 922
1992	21 430	2 686	312	5 882	194	1 397	2 848	167	3 670	1 970	416	1 888
Comercio Extra – CE (EUR 12) / Handel Extra – EG (EUR 12)												
Valores en Mio ECU						Werte in Mio ECU						
1958		393		1 493		1 194		754		393		
1959		431	137	1 525	37	1 039		700		430	75	2 273
1960		529	162	1 860	45	1 283		1 018		474	88	2 625
1961	8 169	543	153	1 834	46	190	1 274	44	1 035	467	102	2 483
1962	7 808	514	163	1 717	47	226	1 205	44	1 101	433	89	2 268
1963	8 272	512	173	1 774	61	186	1 327	50	1 189	462	112	2 426
1964	9 374	635	208	2 116	64	241	1 426	53	1 151	629	118	2 733
1965	9 489	632	229	2 215	88	318	1 334	52	1 169	635	140	2 677
1966	9 804	652	219	2 213	102	443	1 461	50	1 379	630	128	2 525
1967	9 141	587	219	1 986	93	382	1 297	56	1 431	611	131	2 348
1968	9 822	734	215	2 261	104	455	1 296	64	1 429	658	144	2 461
1969	11 002	758	242	2 599	124	595	1 537	63	1 651	740	157	2 537
1970	11 606	829	274	2 866	131	674	1 620	65	1 738	820	150	2 440
1971	10 857	725	248	2 811	131	661	1 555	65	1 508	806	155	2 192
1972	11 395	725	267	2 801	141	816	1 684	64	1 639	848	182	2 229
1973	15 432	977	363	3 677	200	990	2 235	96	2 373	1 108	262	3 152
1974	21 076	1 447	473	4 873	272	1 604	3 145	143	3 112	1 578	308	4 120
1975	17 670	1 180	387	4 439	259	1 458	2 477	76	2 561	1 343	270	3 220
1976	22 931	1 519	515	5 640	283	1 762	3 323	113	3 420	1 733	372	4 252
1977	23 569	1 375	560	5 878	336	1 786	3 376	87	3 480	2 043	485	4 164
1978	22 285	1 358	573	5 537	292	1 574	3 213	107	3 435	1 959	368	3 870
1979	26 929	1 738	690	6 582	342	1 955	3 855	129	4 773	2 289	453	4 122
1980	29 878	2 133	665	7 528	420	2 246	4 201	138	5 185	2 551	515	4 296
1981	30 590	2 376	682	7 369	375	2 287	4 333	166	4 958	2 687	632	4 725
1982	30 733	2 352	692	7 581	456	2 405	4 227	145	5 134	2 554	705	4 482
1983	32 753	2 554	765	7 935	501	2 542	4 180	171	5 243	2 654	782	5 427
1984	39 212	3 004	721	9 416	545	2 994	4 894	247	7 017	3 258	1 113	6 002
1985	38 895	3 120	691	9 070	580	2 873	4 811	242	7 111	3 529	1 016	5 853
1986	31 158	2 314	644	7 487	506	2 243	3 769	192	5 615	2 901	677	4 809
1987	31 123	2 284	621	7 311	484	2 407	3 729	183	5 841	2 764	610	5 090
1988	35 753	2 633	696	8 428	474	2 616	4 237	204	6 533	3 322	753	5 859
1989	40 510	3 080	730	9 562	586	3 039	4 918	240	7 655	3 833	707	6 158
1990	36 339	2 651	667	8 281	572	2 656	4 204	251	6 883	3 754	718	5 701
1991	33 139	2 405	602	7 972	560	2 436	3 665	237	6 458	3 551	666	4 588
1992	32 188	2 271	632	8 175	379	2 378	3 561	216	6 040	3 637	574	4 324

(1) Von 1988 an : SITC, Rev. 3.

EVOLUCIÓN DEL COMERCIO por secciones de la CTCI (1)

Exportaciones / Ausfuhr

Año Jahr	EUR 12	UEBL	DK	D	GR	E	F	IRL	I	NL	P	UK
2 : MATERIAS PRIMAS						2 : ROHSTOFFE						
Mundo / Welt												
Valores en Mio ECU						Werte in Mio ECU						
1958	1 549	172	62	207	53	55	345	18	102	204	45	287
1959	1 864	207	78	251	55	56	439	27	130	236	45	340
1960	2 170	257	84	296	51	72	555	28	155	279	51	333
1961	2 374	305	102	335	59	63	573	31	168	327	47	365
1962	2 483	328	108	350	74	61	585	27	170	338	49	392
1963	2 698	360	120	394	66	68	614	29	184	382	52	428
1964	2 987	370	143	437	71	76	691	27	226	460	59	427
1965	3 158	399	158	518	65	68	716	32	237	497	63	404
1966	3 390	418	174	608	76	67	742	44	226	557	64	414
1967	3 372	394	161	614	86	70	726	43	228	583	63	403
1968	3 629	414	186	661	89	74	767	52	259	624	91	412
1969	4 078	481	196	730	93	84	864	77	278	709	107	459
1970	4 602	500	208	822	109	94	960	78	292	780	127	832
1971	4 506	423	209	857	119	96	920	69	295	781	117	622
1972	5 117	502	241	888	109	99	1 136	82	322	916	131	891
1973	6 775	668	324	1 304	159	124	1 520	100	376	1 208	165	829
1974	9 026	820	412	1 845	180	196	2 065	131	508	1 572	228	1 070
1975	7 642	673	370	1 492	161	190	1 640	120	467	1 404	173	952
1976	9 972	906	494	2 036	208	245	2 179	125	578	1 791	221	1 189
1977	10 653	1 038	544	2 055	193	275	2 240	146	595	2 016	212	1 340
1978	11 087	1 038	588	2 113	205	296	2 328	181	681	2 095	189	1 373
1979	13 412	1 157	726	2 614	270	353	2 635	255	856	2 508	248	1 790
1980	14 991	1 202	796	2 844	299	474	2 864	269	911	2 743	345	2 242
1981	16 249	1 350	953	3 173	275	575	3 080	263	1 106	2 893	390	2 192
1982	16 992	1 381	1 066	3 194	292	585	3 241	335	1 147	3 152	399	2 202
1983	19 261	1 501	1 147	3 568	337	658	3 982	389	1 337	3 470	419	2 453
1984	23 362	1 921	1 152	4 382	441	812	4 551	665	1 674	4 148	587	3 030
1985	25 760	1 959	1 355	4 825	441	922	5 176	610	1 737	4 810	635	3 289
1986	22 819	1 745	1 287	4 358	337	849	4 149	530	1 485	4 858	598	2 622
1987	24 097	1 796	1 400	4 478	373	1 088	4 610	545	1 512	5 062	733	2 501
1988	28 216	2 169	1 394	4 955	283	1 354	5 893	739	1 840	5 890	897	2 801
1989	31 322	2 537	1 377	5 747	477	1 500	6 352	776	1 800	6 598	1 194	2 964
1990	28 803	2 308	1 292	5 599	358	1 386	5 532	644	1 485	6 031	1 139	3 029
1991	27 871	2 148	1 253	5 934	369	1 425	4 948	612	1 400	6 068	977	2 738
1992	27 493	2 160	1 190	6 014	322	1 367	4 784	616	1 357	6 212	917	2 553
Variación en % en relación con el año anterior												
Veränderung in % zum Vorjahr												
1990	-8,0	-9,0	-6,2	-2,6	-24,9	-7,6	-12,9	-17,0	-17,5	-8,6	-4,6	2,2
1991	-3,2	-6,9	-3,0	6,0	3,1	2,8	-10,6	-5,0	-5,7	0,6	-14,2	-9,6
1992	-1,4	0,6	-5,0	1,3	-12,7	-4,1	-3,3	0,7	-3,1	2,4	-6,1	-6,8
Variación anual media in %												
Durchschnittliche jährliche Veränderung in %												
1970 / 1960	7,8	6,5	9,5	10,8	7,9	2,7	5,6	10,8	6,5	10,8	9,6	6,6
1980 / 1970	12,5	9,2	14,4	13,2	10,6	17,6	11,6	13,2	12,1	13,4	10,5	13,5
1987 / 1977	8,5	5,6	9,9	8,1	6,8	14,7	7,5	14,1	9,8	9,6	13,2	6,4
Parte de los Estados miembros en % de EUR 12												
Anteil der Mitgliedstaaten an EUR 12 in %												
1960	100,0	12,3	3,9	13,6	2,3	3,3	25,6	1,3	7,1	12,9	2,4	15,3
1970	100,0	10,9	4,5	17,9	2,4	2,0	20,9	1,7	6,3	17,0	2,8	13,7
1980	100,0	8,0	5,3	19,0	2,0	3,2	19,1	1,8	6,1	18,3	2,3	15,0
1992	100,0	7,9	4,3	21,9	1,2	5,0	17,4	2,2	4,9	22,6	3,3	9,3
Parte en % del comercio total (CTCI 0-9)												
Anteil in % am Gesamthandel (SITC 0-9)												
1960	5,0	7,1	5,7	2,6	25,0	9,9	8,1	6,6	4,2	6,9	15,7	3,2
1970	4,0	4,3	6,3	2,4	16,9	3,9	5,4	6,9	2,2	6,6	13,4	3,3
1980	3,0	2,6	6,5	2,0	7,9	3,2	3,6	4,4	1,6	5,2	10,4	2,7
1992	2,4	2,3	3,8	1,6	4,4	2,6	2,5	2,8	1,0	5,7	6,7	1,8

(1) A partir de 1988 : CTCI, revisión 3

ENTWICKLUNG DES EG – HANDELS nach Teilen der SITC (1)

7

Exportaciones / Ausfuhr

Año Jahr	EUR 12	UEBL	DK	D	GR	E	F	IRL	I	NL	P	UK
2 : MATERIAS PRIMAS						2 : ROHSTOFFE						
Intercambios Intra – CE (EUR 12) / Binnenaustausch (EUR 12)												
Valores en Mio ECU						Werte in Mio ECU						
1958		124		124		248		46		138		
1959		155	36	144	25	334		58		161	25	119
1960		197	41	187	20	436		72		197	30	128
1961	1 502	218	54	214	24	45	441	26	82	233	28	138
1962	1 621	245	62	221	31	43	458	23	87	249	29	174
1963	1 725	269	67	246	25	46	468	25	92	281	31	175
1964	1 948	287	78	268	30	50	536	22	113	344	36	182
1965	2 102	316	88	334	24	43	562	26	118	373	41	177
1966	2 301	331	96	401	27	43	596	36	120	419	42	189
1967	2 257	304	88	400	30	47	578	37	119	432	42	180
1968	2 480	324	103	431	38	49	616	46	139	473	65	197
1969	2 884	388	116	491	33	54	728	66	158	545	79	226
1970	3 285	407	128	555	45	64	808	67	162	600	96	353
1971	3 216	341	127	580	62	66	780	57	161	603	88	354
1972	3 711	409	144	599	51	65	968	71	184	717	98	407
1973	4 931	548	196	880	62	77	1 288	89	220	950	121	500
1974	6 603	680	263	1 256	76	124	1 735	114	290	1 263	164	638
1975	5 583	548	217	1 013	78	125	1 369	102	282	1 129	125	596
1976	7 378	737	294	1 359	107	163	1 866	109	374	1 428	167	776
1977	7 681	834	316	1 345	82	185	1 890	129	362	1 538	159	841
1978	8 081	812	349	1 424	97	202	1 948	162	404	1 630	146	907
1979	9 672	857	443	1 732	142	235	2 227	227	519	1 977	194	1 119
1980	10 649	883	505	1 764	160	324	2 388	233	508	2 166	264	1 453
1981	11 115	963	553	1 930	142	359	2 524	225	557	2 262	282	1 318
1982	11 806	999	610	2 032	142	375	2 693	282	612	2 426	300	1 336
1983	13 215	1 057	657	2 227	176	436	3 288	332	694	2 531	306	1 510
1984	15 946	1 348	657	2 748	202	549	3 690	543	817	3 024	461	1 906
1985	17 699	1 359	780	3 003	198	587	4 207	488	856	3 647	492	2 081
1986	15 979	1 237	737	2 784	198	551	3 472	415	748	3 730	479	1 629
1987	16 815	1 273	706	2 899	196	704	3 877	389	790	3 905	596	1 481
1988	20 248	1 725	750	3 143	145	931	4 943	544	982	4 615	731	1 738
1989	22 764	2 015	779	3 750	260	1 072	5 352	626	972	5 124	938	1 876
1990	20 990	1 855	806	3 593	201	1 003	4 675	537	864	4 645	853	1 959
1991	19 545	1 699	737	3 737	208	957	4 124	466	819	4 492	679	1 627
1992	19 193	1 701	652	3 807	195	929	3 963	473	771	4 628	628	1 446
Comercio Extra – CE (EUR 12) / Handel Extra – EG (EUR 12)												
Valores en Mio ECU						Werte in Mio ECU						
1958		47		82		97		56		65		
1959		52	41	107	30	105		5	72	76	20	222
1960		69	43	109	31	119		5	83	82	21	205
1961	872	87	48	121	35	18	132	5	85	95	19	226
1962	862	83	46	130	43	19	127	4	83	89	20	219
1963	973	92	53	148	41	22	145	4	92	101	21	253
1964	1 039	83	64	170	41	25	155	5	113	115	22	245
1965	1 055	84	70	184	41	24	154	7	119	124	23	227
1966	1 088	87	78	207	49	24	146	7	106	139	22	224
1967	1 115	90	72	214	56	23	149	6	109	152	21	223
1968	1 149	89	82	230	51	25	151	6	121	151	26	216
1969	1 194	93	80	240	60	30	137	10	120	164	27	233
1970	1 276	93	72	267	64	39	152	11	130	180	31	247
1971	1 243	82	74	278	57	30	139	12	134	177	29	230
1972	1 360	93	92	289	59	35	168	11	138	199	33	242
1973	1 844	120	128	424	97	46	232	11	156	258	43	329
1974	2 423	140	149	589	104	72	330	17	217	309	64	432
1975	2 059	125	154	479	83	66	271	18	184	275	48	356
1976	2 594	169	199	677	101	82	313	17	204	363	55	414
1977	2 972	204	228	710	110	90	351	17	232	478	53	498
1978	3 006	225	239	690	108	95	381	19	276	465	43	466
1979	3 307	195	271	844	127	118	408	28	336	489	55	435
1980	3 883	209	280	1 059	139	150	476	35	402	536	82	514
1981	4 598	238	390	1 199	132	216	555	38	529	578	108	615
1982	4 634	221	447	1 110	150	210	548	53	507	683	98	605
1983	5 278	245	464	1 291	161	221	695	56	623	783	113	626
1984	6 503	365	471	1 590	239	263	861	122	829	877	126	760
1985	7 067	331	549	1 737	243	334	969	122	844	967	143	829
1986	6 058	290	521	1 538	139	284	677	116	713	965	119	698
1987	6 616	316	664	1 568	177	366	732	154	691	973	137	838
1988	7 608	444	613	1 748	138	420	951	194	858	1 080	165	997
1989	8 147	522	570	1 921	217	420	1 000	150	828	1 246	255	1 018
1990	7 430	449	461	1 927	157	375	858	107	621	1 181	286	1 007
1991	7 970	445	494	2 130	161	458	823	146	580	1 359	298	1 074
1992	8 068	458	516	2 147	123	434	821	143	585	1 473	289	1 079

(1) Von 1988 an: SITC, Rev. 3.

EVOLUCIÓN DEL COMERCIO por secciones de la CTCI (1)

Importaciones / Einfuhr

Año Jahr	EUR 12	UEBL	DK	D	GR	E	F	IRL	I	NL	P	UK
3 : PRODUCTOS ENERGÉTICOS						3 : MINERALISCHE BRENNSTOFFE						
Mundo / Welt												
Valores en Mío ECU						Werte in Mío ECU						
1958	5 346	424	219	750	61	194	1 107	71	622	615	54	1 229
1959	5 081	396	202	681	49	188	1 010	73	581	536	54	1 311
1960	5 411	395	220	783	52	156	1 069	73	663	592	56	1 352
1961	5 715	409	232	870	52	178	1 114	76	712	657	61	1 354
1962	6 357	449	260	1 061	51	246	1 159	75	809	689	62	1 495
1963	7 187	558	275	1 225	70	247	1 443	77	922	726	69	1 575
1964	7 678	582	297	1 342	62	286	1 524	83	1 018	776	71	1 638
1965	8 051	586	296	1 364	95	301	1 600	88	1 156	760	77	1 727
1966	8 376	560	322	1 494	90	345	1 604	90	1 270	767	77	1 758
1967	9 663	615	332	1 735	94	427	1 796	103	1 591	867	91	2 011
1968	10 754	793	372	2 057	100	541	1 902	98	1 674	943	99	2 173
1969	11 386	893	384	2 208	119	530	1 964	107	1 815	1 072	110	2 185
1970	13 269	1 035	459	2 627	135	627	2 291	127	2 095	1 458	145	2 270
1971	16 574	1 173	531	3 502	146	775	2 812	159	2 574	1 850	149	2 903
1972	17 075	1 397	489	3 308	206	870	3 150	141	2 583	2 024	137	2 770
1973	21 784	1 542	676	4 996	347	1 009	3 714	154	3 192	2 560	156	3 439
1974	54 368	3 534	1 586	11 141	817	3 263	10 011	444	9 073	4 935	489	9 076
1975	51 687	3 487	1 552	10 598	949	3 377	9 873	428	8 284	4 968	474	7 696
1976	65 932	4 450	1 822	14 129	1 103	4 555	12 863	504	9 931	6 863	619	9 093
1977	67 581	4 940	1 953	15 073	912	4 426	13 224	594	10 553	7 343	646	7 916
1978	65 061	4 707	1 796	15 327	1 121	4 163	12 517	564	10 541	6 542	648	7 133
1979	89 211	6 257	2 659	22 550	1 492	5 599	16 785	850	13 434	9 907	924	8 753
1980	126 446	8 925	3 117	30 202	1 788	9 420	25 808	1 162	19 832	13 325	1 611	11 255
1981	155 446	11 243	3 785	35 712	1 763	12 218	31 199	1 382	27 427	15 713	2 147	12 858
1982	161 877	12 165	3 876	37 191	2 921	12 732	31 651	1 459	27 727	16 634	2 599	12 921
1983	157 811	11 767	3 576	36 419	2 977	13 110	29 016	1 407	27 693	17 299	2 492	12 054
1984	174 448	13 092	3 842	39 557	3 347	11 969	31 785	1 542	29 619	19 739	2 876	17 079
1985	180 450	12 261	4 121	41 401	3 939	12 480	31 676	1 574	31 357	21 008	2 651	17 981
1986	92 343	7 427	2 072	22 685	2 042	6 137	16 549	1 047	13 230	10 591	1 473	9 109
1987	83 996	6 702	1 747	19 072	1 554	6 415	14 721	887	12 697	10 032	1 354	8 815
1988	69 109	5 634	1 429	16 175	525	5 340	12 331	739	9 905	8 658	1 236	7 138
1989	86 701	6 895	1 758	18 530	935	7 127	15 333	867	13 303	11 257	1 824	8 872
1990	99 363	7 633	1 736	22 760	1 191	7 489	17 557	1 029	14 948	12 153	2 129	10 739
1991	102 159	8 235	1 371	26 117	1 675	7 662	18 013	960	13 782	11 791	1 921	10 631
1992	92 199	7 373	1 235	23 549	1 766	7 383	15 882	886	12 305	10 588	1 865	9 367
Variación en % en relación con el año anterior												
Veränderung in % zum Vorjahr												
1990	14,6	10,7	-1,3	22,8	27,4	5,1	14,5	18,7	12,4	8,0	16,7	21,0
1991	2,8	7,9	-21,0	14,7	40,6	2,3	2,6	-6,7	-7,8	-3,0	-9,8	-1,0
1992	-9,7	-10,5	-9,9	-9,8	5,4	-3,6	-11,8	-7,7	-10,7	-10,2	-2,9	-11,9
Variación anual media in %												
Durchschnittliche jährliche Veränderung in %												
1970 / 1960	9,4	10,1	7,6	12,9	10,0	14,9	7,9	5,7	12,2	9,4	10,0	5,3
1980 / 1970	25,3	24,0	21,1	27,7	29,5	31,1	27,4	24,8	25,2	24,8	27,2	17,4
1987 / 1977	2,2	3,1	-1,1	2,4	5,5	3,8	1,1	4,1	1,9	3,2	7,7	1,1
Parte de los Estados miembros en % de EUR 12												
Anteil der Mitgliedstaaten an EUR 12 in %												
1960	100,0	7,3	4,1	14,5	1,0	2,9	19,8	1,4	12,3	10,9	1,0	25,0
1970	100,0	7,8	3,5	19,8	1,0	4,7	17,3	1,0	15,8	11,0	1,1	17,1
1980	100,0	7,1	2,5	23,9	1,4	7,5	20,4	0,9	15,7	10,5	1,3	8,9
1992	100,0	8,0	1,3	25,5	1,9	8,0	17,2	1,0	13,3	11,5	2,0	10,2
Parte en % del comercio total (CTCI 0-9)												
Anteil in % am Gesamthandel (SITC 0-9)												
1960	11,6	10,0	12,2	7,7	7,5	21,5	17,0	11,6	14,0	13,1	10,3	10,6
1970	10,7	9,1	10,5	8,8	6,9	13,3	12,1	7,8	14,0	10,9	9,2	10,5
1980	22,7	17,3	22,1	22,3	23,3	38,7	26,6	14,5	27,6	24,1	23,6	13,1
1992	7,6	7,2	4,6	7,5	9,8	9,9	8,0	5,3	8,4	9,3	8,2	5,5

(1) A partir de 1988 : CTCI, revisión 3

ENTWICKLUNG DES EG – HANDELS
nach Teilen der SITC (1)

7

Importaciones / Einfuhr

Año Jahr	EUR 12	UEBL	DK	D	GR	E	F	IRL	I	NL	P	UK
3 : PRODUCTOS ENERGÉTICOS						3 : MINERALISCHE BRENNSTOFFE						
Intercambios Intra – CE (EUR 12) / Binnenaustausch (EUR 12)												
Valores en Mio ECU												Werte in Mio ECU
1958		204		133			298		45	129		119
1959		202	143	138	8		292	43	46	130	7	119
1960		207	152	140	5		334	36	75	153	8	144
1961	1 243	219	143	117	6	14	318	38	72	167	14	136
1962	1 403	238	150	182	7	30	309	34	70	193	11	179
1963	1 567	246	155	225	8	21	394	32	58	213	13	202
1964	1 578	265	149	239	10	23	380	33	47	199	16	217
1965	1 576	256	138	247	17	24	325	33	35	196	19	286
1966	1 715	256	139	283	16	30	332	44	53	196	24	342
1967	1 924	266	115	367	16	38	319	35	77	230	28	433
1968	2 246	327	140	463	21	44	364	37	83	232	31	503
1969	2 353	367	148	579	27	37	377	48	98	209	34	429
1970	2 705	427	184	745	35	37	413	53	95	219	36	461
1971	3 313	554	205	1 013	36	42	496	70	133	236	37	489
1972	3 420	641	198	968	44	53	538	74	139	215	34	516
1973	4 586	622	308	1 768	41	53	599	90	146	301	34	624
1974	8 154	1 222	664	2 798	52	146	1 029	229	268	577	83	1 084
1975	8 730	1 278	563	3 087	51	154	1 180	216	568	559	64	1 009
1976	11 098	1 724	688	4 104	69	147	1 528	323	631	683	81	1 121
1977	12 896	1 653	863	4 672	74	171	1 844	336	624	929	84	1 647
1978	13 134	1 736	833	5 153	84	161	2 001	331	629	1 095	97	1 012
1979	18 934	2 407	1 245	6 576	88	362	2 785	563	778	2 233	105	1 792
1980	24 409	3 055	1 420	8 277	53	338	4 093	734	1 677	2 614	154	1 993
1981	31 933	4 012	1 617	10 653	76	414	5 449	1 137	2 162	3 813	242	2 358
1982	35 022	4 374	1 478	11 099	134	585	6 529	1 253	2 141	4 749	427	2 252
1983	39 339	6 087	1 197	11 816	125	1 023	7 748	1 230	2 414	4 813	510	2 376
1984	46 763	7 212	967	14 747	192	623	9 383	1 374	2 675	4 842	666	4 082
1985	51 316	8 518	1 173	16 004	110	780	9 837	1 390	3 313	5 753	479	3 960
1986	27 090	5 014	475	8 898	116	618	4 987	842	1 116	2 826	364	1 833
1987	24 106	4 304	405	8 146	103	609	4 519	708	1 007	2 163	294	1 847
1988	18 647	3 289	244	5 817	37	519	3 468	552	658	2 023	279	1 762
1989	21 694	4 224	203	7 054	62	539	3 486	654	921	2 126	416	2 009
1990	24 768	4 937	290	7 532	99	756	4 131	798	1 275	2 415	404	2 130
1991	25 720	5 370	364	8 102	86	974	4 121	598	1 116	2 481	459	2 050
1992	22 952	5 239	334	6 730	100	875	3 736	489	1 116	2 079	449	1 807
Comercio Extra – CE (EUR 12) / Handel Extra – EG (EUR 12)												
Valores en Mio ECU												Werte in Mio ECU
1958		220		618			809		577	486		1 192
1959		194	59	543	42		718	31	535	406	47	1 208
1960		188	68	643	47		735	38	588	439	48	1 208
1961	4 472	191	89	753	46	164	796	38	640	490	46	1 219
1962	4 954	211	110	880	44	216	850	41	739	497	51	1 316
1963	5 620	312	119	1 000	63	226	1 049	45	865	513	56	1 373
1964	6 100	317	149	1 103	51	263	1 144	50	971	577	55	1 421
1965	6 476	330	158	1 117	78	278	1 275	55	1 121	564	58	1 441
1966	6 661	304	183	1 212	75	314	1 272	46	1 217	572	53	1 414
1967	7 738	349	216	1 369	78	389	1 476	68	1 514	638	63	1 578
1968	8 508	466	232	1 594	79	497	1 538	61	1 591	711	68	1 670
1969	9 033	526	236	1 629	91	493	1 587	59	1 717	863	75	1 755
1970	10 564	608	275	1 882	99	590	1 879	74	2 000	1 239	109	1 809
1971	13 261	619	326	2 489	111	732	2 316	88	2 441	1 614	112	2 414
1972	13 655	756	291	2 340	162	817	2 612	68	2 444	1 809	103	2 254
1973	17 198	920	368	3 228	306	956	3 114	64	3 046	2 259	122	2 815
1974	46 214	2 311	922	8 343	765	3 117	8 981	214	6 805	4 357	406	7 992
1975	42 958	2 210	990	7 511	898	3 223	8 693	211	7 716	4 409	410	6 887
1976	54 834	2 726	1 134	10 025	1 035	4 408	11 335	181	9 300	6 180	538	7 972
1977	54 685	3 287	1 091	10 402	839	4 255	11 380	258	9 929	6 413	563	6 269
1978	51 927	2 971	963	10 173	1 037	4 003	10 517	233	9 912	5 446	551	6 121
1979	67 175	3 849	1 219	13 067	1 404	5 237	14 000	287	12 656	7 674	819	6 961
1980	97 173	5 865	1 351	17 430	1 734	9 082	21 709	428	18 146	10 709	1 456	9 262
1981	116 803	7 229	1 558	18 983	1 687	11 804	25 745	244	25 252	11 898	1 902	10 500
1982	119 557	7 786	1 810	19 407	2 787	12 147	25 114	205	25 580	11 882	2 170	10 689
1983	111 179	5 672	1 934	17 795	2 852	12 077	21 677	177	25 278	12 471	1 979	9 678
1984	119 599	5 637	2 379	17 487	3 155	11 347	22 402	165	26 938	14 890	2 203	12 997
1985	120 176	3 500	2 204	17 487	3 829	11 700	21 838	177	28 008	15 245	2 166	14 021
1986	59 405	2 321	1 082	8 573	1 926	5 519	11 555	195	12 106	7 746	1 106	7 276
1987	56 173	2 335	959	7 686	1 451	5 806	10 202	168	11 687	7 852	1 080	6 987
1988	47 651	2 329	1 170	7 625	488	4 821	8 863	164	9 239	6 625	957	5 376
1989	62 058	2 650	1 545	8 601	873	6 587	11 847	182	12 376	9 126	1 408	6 884
1990	70 491	2 679	1 081	11 568	1 092	6 715	13 422	199	13 668	9 733	1 725	8 609
1991	71 368	2 845	995	13 027	1 589	6 688	13 892	331	12 652	9 306	1 462	8 581
1992	64 813	2 128	892	12 612	1 663	6 344	12 146	380	11 182	8 509	1 416	7 560

(1) Von 1988 an : SITC, Rev. 3.

EVOLUCIÓN DEL COMERCIO por secciones de la CTCI (1)

Exportaciones / Ausfuhr

Año Jahr	EUR 12	UEBL	DK	D	GR	E	F	IRL	I	NL	P	UK	
3 : PRODUCTOS ENERGÉTICOS						3 : MINERALISCHE BRENNSTOFFE							
Mundo / Welt													
Valores en Mio ECU						Werte in Mio ECU							
1958	2 124	191	1	580		43	321			180	423	12	373
1959	2 033	172	4	598		38	270	5		212	388	12	334
1960	2 237	162	4	678		44	265	12		219	471	11	371
1961	2 342	157	5	737		42	290	10		234	513	8	346
1962	2 469	165	14	743	1	45	278	8		261	541	6	409
1963	2 647	217	12	817	1	43	296	9		278	504	8	461
1964	2 610	220	18	782	1	48	308	7		301	530	9	389
1965	2 665	207	25	728		38	326	9		392	558	8	374
1966	2 730	189	32	727	3	56	371	5		470	491	10	376
1967	2 876	195	33	728	5	80	347	17		532	573	10	355
1968	3 282	255	39	826	6	137	325	8		608	668	9	399
1969	3 532	332	56	810	6	122	347	12		600	827	10	411
1970	4 376	310	82	1 011	6	131	376	15		669	1 256	22	496
1971	5 173	318	78	1 163	6	120	436	15		786	1 681	22	549
1972	5 404	416	80	1 094	10	123	520	12		731	1 869	20	532
1973	7 141	518	113	1 382	165	197	619	13		1 027	2 353	18	737
1974	13 110	785	241	2 576	153	401	1 016	29		1 960	4 368	55	1 506
1975	13 144	1 120	236	2 258	203	203	1 134	34		1 637	4 834	32	1 453
1976	16 534	1 403	300	2 619	134	290	1 444	20		1 889	6 382	35	2 019
1977	19 264	1 763	279	2 726	117	332	1 658	26		2 225	6 949	30	3 161
1978	20 055	1 528	234	3 568	252	259	1 644	18		2 604	6 346	35	3 568
1979	29 474	2 611	411	4 226	336	253	2 616	25		3 470	8 846	2	6 677
1980	39 857	3 867	411	5 239	580	547	3 291	40		3 186	11 790	183	10 722
1981	53 668	4 501	459	6 397	367	902	4 303	46		4 258	14 782	267	17 386
1982	58 948	4 602	399	6 741	471	1 447	3 794	52		5 103	16 202	166	19 971
1983	63 043	4 899	965	6 444	348	1 948	3 965	111		4 400	17 363	259	22 343
1984	71 189	5 219	1 039	7 196	621	2 050	4 388	147		4 245	20 002	265	26 016
1985	77 240	4 644	1 204	6 862	717	2 399	5 061	173		4 844	22 631	332	28 373
1986	42 986	3 444	659	4 054	377	1 515	3 308	100		2 781	13 567	242	12 937
1987	36 393	2 720	653	3 438	377	1 577	2 791	100		2 459	9 681	152	12 446
1988	30 057	2 696	525	3 341	240	1 505	2 789	83		2 070	7 879	273	8 527
1989	34 752	3 128	770	3 818	374	1 873	3 413	88		2 438	10 077	391	8 381
1990	39 350	3 248	917	4 079	461	2 047	3 868	115		2 992	10 414	462	10 748
1991	40 114	3 719	1 042	4 008	626	2 057	4 351	116		3 076	10 681	361	10 076
1992	36 393	3 299	1 049	4 077	395	1 544	4 151	127		2 921	9 280	357	9 193
Variación en % en relación con el año anterior													
Veränderung in % zum Vorjahr													
1990	13,2	3,8	19,1	6,8	23,3	9,3	13,3	30,7	22,7	3,3	18,2	28,2	
1991	1,9	14,5	13,6	-1,7	35,8	0,5	12,5	0,9	2,8	2,6	-21,9	-6,3	
1992	-9,3	-11,3	0,7	1,7	-36,9	-24,9	-4,6	9,5	-5,0	-13,1	-1,1	-8,8	
Variación anual media in %													
Durchschnittliche jährliche Veränderung in %													
1970 / 1960	6,9	6,7	35,3	4,1		11,5	3,6	2,3	11,8	10,3	7,2	2,9	
1980 / 1970	24,7	28,7	17,5	17,9	58,0	15,4	24,2	10,3	16,9	25,1	23,6	36,0	
1987 / 1977	6,6	4,4	8,9	2,3	12,4	16,9	5,3	14,4	1,0	3,4	17,6	14,7	
Parte de los Estados miembros en % de EUR 12													
Anteil der Mitgliedstaaten an EUR 12 in %													
1960	100,0	7,3	0,2	30,3		1,9	11,8	0,5	9,8	21,1	0,5	16,6	
1970	100,0	7,1	1,9	23,1	0,1	3,0	8,6	0,3	15,3	28,7	0,5	11,3	
1980	100,0	9,7	1,0	13,1	1,5	1,4	8,3	0,1	8,0	29,6	0,5	26,9	
1992	100,0	9,1	2,9	11,2	1,1	4,2	11,4	0,3	8,0	25,5	1,0	25,3	
Parte en % del comercio total (CTCI 0-9)													
Anteil in % am Gesamthandel (SITC 0-9)													
1960	5,2	4,3	0,3	5,9		6,0	3,9	2,7	6,0	11,7	3,3	3,6	
1970	3,8	2,7	2,5	3,0	1,0	5,5	2,1	1,4	5,1	10,7	2,3	2,6	
1980	8,0	8,3	3,4	3,8	15,3	3,7	4,1	0,6	5,7	22,2	5,5	13,1	
1992	3,2	3,5	3,4	1,2	5,4	2,9	2,2	0,6	2,1	8,5	2,6	6,4	

(1) A partir de 1988 : CTCI, revisión 3

ENTWICKLUNG DES EG – HANDELS
nach Teilen der SITC (1)

7

Exportaciones / Ausfuhr

Año Jahr	EUR 12	UEBL	DK	D	GR	E	F	IRL	I	NL	P	UK
3 : PRODUCTOS ENERGÉTICOS						3 : MINERALISCHE BRENNSTOFFE						
Intercambios Intra – CE (EUR 12) / Binnen Austausch (EUR 12)												
Valores en Mio ECU												Werte in Mio ECU
1958		147		428			131		46	263		
1959		117	1	451			89	4	48	256	3	185
1960		105	1	524			76	12	57	311	1	188
1961	1 329	103	1	558		7	106	10	49	317	1	178
1962	1 491	108	6	562		12	124	7	76	361	1	232
1963	1 635	148	5	602		16	130	8	82	359	3	282
1964	1 632	145	2	572		29	159	6	109	383	6	221
1965	1 664	126	5	526		23	201	8	169	402	4	199
1966	1 671	112	8	526		37	241	4	233	331	4	172
1967	1 795	121	7	532	1	47	244	17	273	383	4	164
1968	2 074	153	9	597	2	81	229	8	314	478	4	198
1969	2 213	196	10	587	1	75	237	10	278	603	4	212
1970	2 775	174	10	718	2	72	253	14	309	949	12	264
1971	3 366	183	13	818	2	75	273	14	342	1 328	11	307
1972	3 603	230	21	792	3	76	314	11	329	1 526	10	291
1973	4 665	306	19	913	100	137	376	12	455	1 935	8	404
1974	8 202	436	32	1 633	97	232	600	27	897	3 334	11	901
1975	8 506	700	42	1 485	122	136	717	31	602	3 806	6	859
1976	10 927	960	47	1 634	63	187	936	18	633	5 175	5	1 267
1977	12 333	1 205	39	1 715	48	105	1 006	23	803	5 484	3	1 904
1978	13 106	1 028	44	2 346	143	94	996	14	1 079	5 245	1	2 115
1979	19 047	1 708	115	2 337	138	147	1 544	22	1 621	7 177	1	4 237
1980	25 852	2 711	124	2 544	311	260	1 941	38	1 118	9 536	83	7 186
1981	33 413	3 182	107	2 988	85	366	2 801	42	1 356	12 176	125	10 186
1982	36 508	3 175	105	3 097	120	850	2 470	51	1 753	13 431	52	11 404
1983	41 311	3 414	549	3 014	85	1 152	2 629	110	1 457	14 570	107	14 226
1984	48 655	3 709	452	3 423	273	1 666	2 965	144	1 502	17 472	95	16 953
1985	53 475	3 197	442	3 106	337	1 635	3 200	171	1 790	19 707	164	19 724
1986	29 715	2 246	253	2 218	177	925	2 055	98	1 149	12 071	151	8 372
1987	24 190	1 695	266	1 645	205	856	1 896	95	969	8 433	80	8 050
1988	19 105	1 730	172	1 613	94	687	1 887	72	728	6 720	79	5 323
1989	21 445	2 006	272	1 731	150	784	2 223	83	884	8 584	174	4 554
1990	23 860	2 083	326	1 705	181	875	2 402	104	1 280	8 806	240	5 857
1991	24 820	2 458	439	1 556	152	1 010	2 793	109	1 123	9 205	202	5 772
1992	21 954	2 032	474	1 607	96	821	2 691	123	1 058	7 978	204	4 871
Comercio Extra – CE (EUR 12) / Handel Extra – EG (EUR 12)												
Valores en Mio ECU												Werte in Mio ECU
1958		43		153			190		134	160		
1959		55	3	147			181		165	132	9	149
1960		58	3	154			189		163	161	9	183
1961	1 013	54	3	179		35	185	1	184	196	7	168
1962	978	56	8	181		33	153		185	179	5	177
1963	1 011	69	7	214	1	28	167	1	196	145	5	179
1964	978	75	15	209		19	149	1	192	147	3	168
1965	1 001	81	19	202		15	125	1	224	156	4	174
1966	1 059	77	23	201	3	19	129		237	159	6	203
1967	1 081	74	26	196	3	33	103	1	260	190	6	191
1968	1 208	101	30	229	4	56	97		293	190	5	201
1969	1 318	136	47	223	4	47	110		322	224	5	199
1970	1 600	136	72	293	5	59	123	1	361	308	10	233
1971	1 806	135	65	345	4	46	163	1	444	352	11	241
1972	1 802	186	58	302	7	47	206	1	402	343	10	240
1973	2 476	212	94	469	65	59	242	1	572	418	10	333
1974	4 908	348	209	943	56	168	416	2	1 084	1 034	44	605
1975	4 637	419	194	773	80	67	417	3	1 035	1 028	25	594
1976	5 607	442	252	985	71	103	508	2	1 256	1 206	30	752
1977	6 931	558	240	1 011	69	227	652	3	1 422	1 465	26	1 258
1978	6 950	500	190	1 222	108	165	648	4	1 525	1 101	34	1 452
1979	9 844	896	296	1 401	198	106	1 072	3	1 849	1 562	2	2 359
1980	9 762	837	288	1 066	261	188	1 148	2	1 372	1 156	45	3 399
1981	14 963	811	352	1 211	282	328	1 502	3	2 163	1 231	60	7 019
1982	16 965	920	293	1 281	352	348	1 324	1	2 477	1 519	33	8 417
1983	16 544	961	416	1 347	263	553	1 336	2	2 188	1 460	66	7 953
1984	17 434	1 027	587	1 543	348	381	1 423	3	1 956	1 245	83	8 838
1985	18 574	929	762	1 688	379	751	1 855	2	2 197	1 496	78	8 438
1986	10 641	686	407	1 080	198	539	1 253	3	1 217	765	38	4 456
1987	9 578	600	386	882	171	547	895	5	1 170	600	27	4 297
1988	8 331	519	352	903	147	750	896	11	1 051	638	84	2 980
1989	9 536	593	498	1 170	224	873	1 185	5	1 244	825	116	2 803
1990	11 185	598	584	1 385	280	794	1 460	10	1 392	883	120	3 677
1991	10 567	631	585	1 464	474	698	1 550	7	1 543	782	49	2 782
1992	10 507	740	554	1 476	284	675	1 456	4	1 563	654	57	3 045

(1) Von 1988 an : SITC, Rev. 3.

**EVOLUCIÓN DEL COMERCIO
por secciones de la CTCI (1)**

Importaciones / Einfuhr

Año Jahr	EUR 12	UEBL	DK	D	GR	E	F	IRL	I	NL	P	UK
4 : ACEITES, GRASAS Y CERAS						4 : ÖLE, FETTE UND WACHSE						
Mundo / Welt												
Valores en Mio ECU						Werte in Mio ECU						
1958	585	28	9	130	3	56	85	3	69	57	4	139
1959	626	30	9	143	1	52	81	4	84	66	6	151
1960	692	34	7	150	1	38	97	5	133	70	6	150
1961	648	27	9	147	7	46	103	4	99	58	6	142
1962	609	24	8	130	3	70	98	4	108	43	3	117
1963	701	28	9	139	4	82	102	4	149	54	6	123
1964	665	34	12	158	1	29	123	6	72	68	1	150
1965	828	41	18	193	11	70	132	6	72	84	21	181
1966	777	38	14	177	2	33	141	6	100	79	9	178
1967	777	39	11	157	3	26	131	5	134	87	11	173
1968	734	43	10	165	2	24	123	8	98	91	11	163
1969	859	54	11	182	5	29	148	7	135	104	10	176
1970	1 129	80	17	235	13	27	186	10	164	142	13	242
1971	1 280	89	15	278	8	25	224	10	200	161	17	253
1972	1 158	89	12	227	3	35	237	10	161	147	37	199
1973	1 538	112	17	301	9	40	301	12	255	203	31	258
1974	2 884	198	35	613	12	50	545	22	535	392	40	424
1975	2 126	155	26	406	16	131	434	17	313	313	23	294
1976	2 071	167	32	387	12	64	454	20	281	314	17	323
1977	2 610	202	47	503	11	71	554	29	335	407	21	431
1978	2 588	200	51	493	10	101	578	27	296	393	21	419
1979	3 085	256	65	610	13	94	615	37	443	451	23	477
1980	2 953	233	67	572	26	94	608	37	411	461	18	429
1981	3 145	262	88	687	20	104	650	44	274	521	18	478
1982	3 505	288	101	731	17	80	685	45	389	569	36	565
1983	3 946	305	105	819	15	74	693	47	626	629	24	609
1984	5 917	467	165	1 320	13	95	1 047	75	651	1 138	43	902
1985	5 950	464	189	1 237	22	98	975	82	903	1 046	32	901
1986	3 757	296	126	714	36	104	571	56	729	566	20	540
1987	3 515	237	105	566	65	115	451	48	840	457	24	805
1988	3 683	293	128	701	50	137	521	56	678	548	32	538
1989	4 275	346	135	836	47	216	606	63	779	609	78	561
1990	4 221	322	119	744	64	171	599	52	1 045	543	50	512
1991	4 761	362	121	784	153	281	596	54	1 277	530	66	537
1992	4 388	356	143	861	56	284	567	55	835	623	53	554
Variación en % en relación con el año anterior												
Veränderung in % zum Vorjahr												
1990	-1,3	-6,9	-11,9	-11,0	36,2	-20,8	-1,2	-17,5	34,1	-10,8	-35,9	-8,7
1991	12,8	12,4	1,7	5,4	139,1	64,3	-0,5	3,8	22,2	-2,4	32,0	4,9
1992	-7,8	-1,7	18,2	9,8	-63,4	1,1	-4,9	1,9	-34,6	17,5	-19,7	3,2
Variación anual media in %												
Durchschnittliche jährliche Veränderung in %												
1970 / 1960	5,0	8,9	9,3	4,6	29,2	-3,4	6,7	7,2	2,1	7,3	8,0	4,9
1980 / 1970	10,1	11,3	14,7	9,3	7,2	13,3	12,6	14,0	9,6	12,5	2,1	5,9
1987 / 1977	3,0	1,6	8,4	1,2	19,4	4,9	-2,0	5,2	9,6	1,2	1,3	3,4
Parte de los Estados miembros en % de EUR 12												
Anteil der Mitgliedstaaten an EUR 12 in %												
1960	100,0	4,9	1,0	21,6	0,1	5,5	14,1	0,7	19,2	10,2	0,9	21,7
1970	100,0	7,1	1,5	20,8	1,2	2,4	16,5	0,9	14,5	12,6	1,2	21,4
1980	100,0	7,9	2,3	19,4	0,9	3,2	20,6	1,2	13,9	15,6	0,5	14,5
1992	100,0	8,1	3,3	19,6	1,3	6,5	12,9	1,2	19,0	14,2	1,2	12,6
Parte en % del comercio total (CTCI 0-9)												
Anteil in % am Gesamthandel (SITC 0-9)												
1960	1,5	0,9	0,4	1,5	0,1	5,3	1,6	0,7	2,8	1,6	1,2	1,2
1970	0,9	0,7	0,4	0,8	0,7	0,6	1,0	0,6	1,1	1,1	0,8	1,1
1980	0,5	0,5	0,5	0,4	0,3	0,4	0,6	0,5	0,6	0,8	0,2	0,5
1992	0,4	0,3	0,5	0,3	0,3	0,4	0,3	0,3	0,6	0,5	0,2	0,3

(1) A partir de 1988 : CTCI, revisión 3

ENTWICKLUNG DES EG – HANDELS
nach Teilen der SITC (1)

7

Importaciones / Einfuhr

Año Jahr	EUR 12	UEBL	DK	D	GR	E	F	IRL	I	NL	P	UK
4 : ACEITES, GRASAS Y CERAS						4 : ÖLE, FETTE UND WACHSE						
Intercambios Intra – CE (EUR 12) / Binnen Austausch (EUR 12)												
Valores en Mio ECU												
1958		8		18			3		12	6		
1959		9	2	24			3	2	15	8	3	11
1960		9	2	25			8	2	69	7	2	17
1961	131	9	2	24	2	4	11	2	51	6	1	19
1962	120	11	2	24	1	6	11	2	39	7	1	17
1963	152	12	2	27	1	9	16	1	54	9	1	19
1964	135	13	2	26	1	6	18	1	32	11	2	23
1965	151	19	3	30	1	9	23	3	13	15	7	29
1966	179	19	3	32	1	12	32	2	35	16	1	26
1967	217	22	2	25	1	9	35	2	73	18	1	29
1968	221	29	2	35	1	9	39	2	54	24	1	24
1969	282	39	3	49	3	9	58	2	60	32	1	27
1970	396	48	4	61	9	6	77	3	103	41	1	43
1971	508	54	3	76	4	6	112	4	144	51	6	49
1972	417	63	3	67	2	10	97	4	70	52	12	37
1973	614	83	5	100	4	14	131	4	128	83	20	42
1974	1 211	158	12	225	8	12	240	14	275	178	12	77
1975	924	129	11	147	9	17	209	12	172	149	7	62
1976	808	123	18	155	10	18	212	13	161	136	3	58
1977	1 095	143	28	186	9	16	251	21	189	165	5	100
1978	1 123	150	36	190	9	18	293	21	155	147	9	98
1979	1 383	170	43	228	12	30	333	29	236	147	7	148
1980	1 392	150	44	246	19	27	348	30	219	163	5	141
1981	1 453	165	66	278	18	29	380	36	132	185	5	160
1982	1 663	182	75	314	14	15	385	37	198	201	17	224
1983	2 101	203	76	366	13	17	394	41	457	233	7	293
1984	3 097	321	117	571	11	23	619	72	456	436	12	460
1985	3 205	308	140	509	20	31	612	79	615	429	13	449
1986	2 292	198	94	324	33	35	376	55	581	276	10	311
1987	2 322	156	79	283	61	51	309	47	702	227	12	397
1988	2 183	189	92	351	42	62	354	53	478	244	14	304
1989	2 547	222	97	399	35	139	415	59	545	269	58	309
1990	2 611	207	86	369	54	110	393	49	781	235	31	297
1991	3 074	242	87	409	141	151	419	51	957	249	52	316
1992	2 663	241	102	449	37	144	403	52	598	273	35	329
Comercio Extra – CE (EUR 12) / Handel Extra – EG (EUR 12)												
Valores en Mio ECU												
1958		21		112			82		57	51		
1959		21	7	119			77	3	69	58	4	139
1960		26	5	124			89	3	63	64	4	134
1961	517	18	7	123	5	43	92	3	47	52	5	123
1962	489	13	7	106	2	64	87	3	69	36	3	100
1963	549	16	7	112	3	74	86	3	94	46	5	104
1964	530	21	10	133	23	105	105	4	40	57	9	127
1965	678	22	15	163	10	61	108	3	59	69	14	152
1966	598	19	11	145	1	20	109	4	66	63	8	152
1967	560	17	9	131	2	17	98	3	61	69	10	144
1968	513	14	8	130	1	15	84	4	43	67	9	139
1969	577	15	8	133	2	20	90	4	74	72	9	149
1970	733	32	13	174	4	21	109	7	61	101	12	198
1971	773	36	12	202	4	19	112	6	56	110	11	205
1972	741	26	9	161	1	25	139	6	91	95	25	162
1973	924	28	11	200	5	26	170	8	127	120	11	216
1974	1 653	40	22	389	3	37	304	8	260	214	28	347
1975	1 202	26	15	259	6	114	225	5	141	164	16	231
1976	1 163	43	14	231	3	46	242	7	120	178	14	265
1977	1 516	59	19	317	2	55	303	7	166	242	15	331
1978	1 465	51	15	303	1	84	285	6	141	246	12	321
1979	1 702	86	22	381	1	65	282	8	207	305	16	329
1980	1 558	83	23	326	7	67	258	7	192	298	11	288
1981	1 692	97	23	409	2	76	271	7	142	336	13	316
1982	1 842	105	26	418	3	64	299	8	191	358	18	342
1983	1 845	102	29	452	2	58	299	6	169	396	16	316
1984	2 820	146	49	749	3	72	428	3	195	701	31	443
1985	2 745	157	48	729	1	67	363	3	288	617	19	452
1986	1 465	98	32	390	3	70	195	1	148	290	10	229
1987	1 193	81	26	284	4	64	142	1	139	231	12	208
1988	1 499	104	37	350	8	75	166	3	199	304	18	235
1989	1 724	123	38	436	12	78	191	4	232	340	20	252
1990	1 606	115	33	374	10	61	206	3	261	308	19	215
1991	1 684	120	34	374	12	130	176	3	319	281	14	221
1992	1 724	115	42	410	20	140	163	3	237	351	18	226

(1) Von 1988 an : SITC, Rev. 3.

EVOLUCIÓN DEL COMERCIO por secciones de la CTCl (1)

Exportaciones / Ausfuhr

Año Jahr	EUR 12	UEBL	DK	D	GR	E	F	IRL	I	NL	P	UK
4 : ACEITES, GRASAS Y CERAS						4 : ÖLE, FATTE UND WACHSE						
Mundo / Welt												
Valores en Mio ECU						Werte in Mio ECU						
1958	177	13	15	28	6	14	25	1	9	42	5	18
1959	191	13	17	33	2	22	20	1	9	45	6	24
1960	242	13	16	34	4	71	19	1	8	51	5	18
1961	238	14	16	36		68	25	2	11	44	5	17
1962	238	14	19	36	6	45	24	2	11	50	13	19
1963	237	12	22	39	3	49	24	2	11	46	6	22
1964	251	13	22	45	1	57	26	2	15	46	7	16
1965	256	16	30	60	4	18	29	2	14	56	7	19
1966	299	18	25	85	6	48	37	2	15	58	8	17
1967	347	21	28	72	24	64	33	2	15	62	9	16
1968	348	24	24	82	26	33	32	2	18	81	9	17
1969	420	27	23	95	11	70	33	3	20	106	12	20
1970	580	37	34	111	5	140	58	5	28	126	13	22
1971	724	45	30	156	5	170	80	6	42	152	13	25
1972	631	45	28	150	12	76	94	4	37	152	10	25
1973	945	65	39	230	14	167	121	7	48	208	13	34
1974	1 794	129	84	487	25	217	232	12	70	482	14	62
1975	1 476	123	85	446	34	97	232	11	65	345	9	49
1976	1 444	123	88	406	19	160	194	13	79	316	8	58
1977	1 773	136	79	555	10	195	243	16	74	367	10	87
1978	1 936	154	80	534	56	227	261	16	85	428	11	85
1979	2 246	169	81	599	32	294	297	16	124	509	22	102
1980	2 330	168	86	610	24	341	300	14	116	528	25	119
1981	2 563	228	103	698	30	296	306	10	164	577	34	118
1982	2 680	259	101	720	84	290	324	11	159	589	61	83
1983	3 327	296	121	763	288	357	352	12	199	749	90	101
1984	5 055	496	164	1 149	232	547	537	19	324	1 288	145	154
1985	5 172	556	173	1 256	123	619	543	22	395	1 205	117	163
1986	3 413	349	129	794	210	334	301	14	334	740	51	157
1987	3 298	291	93	638	183	460	260	13	311	620	54	374
1988	3 377	338	116	769	65	583	337	15	333	648	41	134
1989	3 984	428	122	878	325	383	422	17	442	794	50	124
1990	3 995	383	115	755	237	733	383	15	478	713	61	123
1991	4 263	395	115	742	180	950	386	16	543	736	63	137
1992	4 057	376	127	737	389	481	402	19	588	763	57	117
Variación en % en relación con el año anterior												
Veränderung in % zum Vorjahr												
1990	0,3	-10,5	-5,7	-14,0	-27,1	91,4	-9,2	-11,8	8,1	-10,2	22,0	-0,8
1991	6,7	3,1		-1,7	-24,1	29,6	0,8	6,7	13,6	3,2	3,3	11,4
1992	-4,8	-4,8	10,4	-0,7	116,1	-49,4	4,1	18,8	8,3	3,7	-9,5	-14,6
Variación anual media in %												
Durchschnittliche jährliche Veränderung in %												
1970 / 1960	9,1	11,0	7,8	12,6	2,3	7,0	11,8	17,5	13,3	9,5	10,0	2,0
1980 / 1970	14,9	16,3	9,7	18,6	17,0	9,3	17,9	10,8	15,3	15,4	6,8	18,4
1987 / 1977	6,4	7,9	1,6	1,4	33,7	9,0	0,7	-2,1	15,4	5,4	18,4	15,7
Parte de los Estados miembros en % de EUR 12												
Anteil der Mitgliedstaaten an EUR 12 in %												
1960	100,0	5,6	6,8	14,2	1,7	29,2	7,9	0,4	3,3	21,3	2,2	7,4
1970	100,0	5,3	5,9	19,2	0,9	24,2	10,0	0,9	4,9	21,6	2,2	3,8
1980	100,0	7,2	3,7	26,2	1,0	14,6	12,9	0,6	5,0	22,7	1,1	5,1
1992	100,0	9,3	3,1	18,2	9,6	11,9	9,9	0,5	14,5	18,8	1,4	2,9
Parte en % del comercio total (CTCl 0-9)												
Anteil in % am Gesamthandel (SITC 0-9)												
1960	0,6	0,4	1,1	0,3	2,1	9,8	0,3	0,2	0,2	1,3	1,6	0,2
1970	0,5	0,3	1,0	0,3	0,8	5,9	0,3	0,5	0,2	1,1	1,4	0,1
1980	0,5	0,4	0,7	0,4	0,6	2,3	0,4	0,2	0,2	1,0	0,7	0,1
1992	0,4	0,4	0,4	0,2	5,3	0,9	0,2	0,1	0,4	0,7	0,4	0,1

(1) A partir de 1988 : CTCl, revisión 3

ENTWICKLUNG DES EG – HANDELS
nach Teilen der SITC (1)

7

Exportaciones / Ausfuhr

Año Jahr	EUR 12	UEBL	DK	D	GR	E	F	IRL	I	NL	P	UK
4 : ACEITES, GRASAS Y CERAS						4 : ÖLE, FETTE UND WACHSE						
Intercambios Intra – CE (EUR 12) / Binnen Austausch (EUR 12)												
Valores en Mio ECU						Werte in Mio ECU						
1958		7		10		5			1	16		
1959		7	8	13	2	5		1	1	17	2	9
1960		8	10	13	3	5		1	1	23	2	4
1961	117	10	7	11		46	9	2	2	21	1	4
1962	108	10	8	13	2	26	10	1	2	21	8	4
1963	125	9	11	18	1	35	13	2	2	24	2	7
1964	127	11	10	20		34	13	2	4	25	3	4
1965	129	13	19	30	1	6	15	2	5	31	2	6
1966	157	14	14	32	2	25	19	2	6	34	2	5
1967	199	18	16	39	21	35	19	2	4	38	1	6
1968	198	21	11	47	24	9	18	2	5	53	1	6
1969	266	25	9	57	9	44	21	3	8	79	4	8
1970	385	35	13	70	2	97	38	5	15	97	4	8
1971	478	43	10	97	3	123	46	5	22	115	5	9
1972	412	42	11	101	10	39	56	4	20	118	2	11
1973	636	61	22	157	12	103	74	6	24	156	4	16
1974	1 223	121	46	321	11	124	142	12	41	365	6	35
1975	952	117	33	287	24	39	124	11	38	247	2	29
1976	904	110	43	255	14	40	121	13	51	225	3	30
1977	1 077	125	48	335	2	60	139	16	40	253	5	53
1978	1 159	141	46	325	43	56	139	16	55	284	4	49
1979	1 381	157	53	393	22	78	161	16	75	359	9	59
1980	1 331	157	59	376	8	60	184	13	67	334	9	63
1981	1 427	207	51	435	15	33	162	10	68	382	8	56
1982	1 592	233	43	433	59	39	191	11	83	427	20	53
1983	2 068	255	56	519	250	73	195	12	85	554	16	52
1984	3 001	403	72	859	176	55	260	19	131	903	29	95
1985	3 158	440	73	925	71	266	264	22	144	849	19	86
1986	2 132	280	42	567	177	163	167	14	120	493	11	98
1987	2 129	234	28	432	152	227	150	13	137	404	26	326
1988	2 140	249	39	549	50	350	189	15	136	468	19	77
1989	2 483	293	56	619	304	140	234	16	183	557	8	74
1990	2 523	267	52	485	214	470	223	14	184	512	16	86
1991	2 887	281	57	493	151	737	245	15	262	539	16	93
1992	2 581	265	64	524	349	232	260	18	229	548	12	77
Comercio Extra – CE (EUR 12) / Handel Extra – EG (EUR 12)												
Valores en Mio ECU						Werte in Mio ECU						
1958		6		19		20			9	26		
1959		6	9	20	1	14			7	28	3	15
1960		5	7	21	1	14			7	29	3	14
1961	125	4	9	25		22	16		9	23	4	13
1962	130	4	11	23	3	18	14		9	29	5	14
1963	112	4	10	21	2	14	11		8	23	4	15
1964	124	3	12	25	13	23	13		11	21	4	12
1965	126	4	11	31	3	12	14		9	25	5	13
1966	142	3	11	33	4	23	17		9	23	6	12
1967	147	3	12	33	3	29	14		11	23	7	11
1968	150	2	13	35	2	23	14		13	28	7	11
1969	153	2	14	38	2	26	12		12	27	8	12
1970	195	2	21	41	3	43	19		13	29	9	15
1971	246	2	20	59	3	47	34		20	37	9	15
1972	219	3	17	49	1	37	38		17	34	8	14
1973	309	4	18	73	1	64	47		24	52	9	18
1974	571	8	38	166	14	93	90	1	29	97	9	27
1975	524	7	31	159	10	59	107		28	98	7	19
1978	540	13	25	151	5	120	73		28	91	5	28
1977	696	11	31	219	8	135	104	1	34	114	5	34
1978	777	12	34	209	13	170	122		30	144	6	36
1979	855	11	28	206	10	216	136	1	49	140	13	43
1980	988	11	27	234	16	279	116		48	185	15	56
1981	1 088	21	14	263	15	262	144		95	186	26	61
1982	1 029	26	17	286	25	251	132		75	145	41	30
1983	1 172	41	17	244	38	284	157		113	170	73	34
1984	1 928	93	23	290	56	493	276		192	350	116	40
1985	1 865	116	22	331	52	353	279		250	324	98	40
1986	1 174	69	22	228	32	171	134		213	231	39	34
1987	1 080	57	17	206	31	232	110		173	197	28	28
1988	1 158	89	25	220	15	231	148		196	184	21	48
1989	1 424	136	17	258	21	241	188		258	224	43	40
1990	1 416	116	24	266	23	262	159		293	191	45	37
1991	1 332	114	26	249	29	213	141	1	281	189	46	43
1992	1 437	109	26	213	40	248	142	1	359	215	45	40

(1) Von 1988 an : SITC, Rev. 3.

EVOLUCIÓN DEL COMERCIO por secciones de la CTCI (1)

Importaciones / Einfuhr

Año Jahr	EUR 12	UEBL	DK	D	GR	E	F	IRL	I	NL	P	UK
5 : PRODUCTOS QUÍMICOS						5 : CHEMISCHE ERZEUGNISSE						
Mundo / Welt												
Valores en Mio ECU						Werte in Mio ECU						
1958	1 765	205	118	272	53	73	226	41	196	200	45	335
1959	2 016	228	135	335	51	82	229	47	229	244	49	387
1960	2 530	256	158	456	54	73	304	50	337	300	52	491
1961	2 670	263	171	450	60	103	369	54	362	306	59	473
1962	2 881	278	182	487	70	135	419	59	388	321	55	486
1963	3 352	319	186	561	84	173	521	69	433	366	63	577
1964	3 959	373	218	673	89	210	629	79	461	447	73	707
1965	4 547	429	244	840	102	271	706	91	482	508	82	792
1966	5 055	467	266	877	115	313	840	94	578	591	89	825
1967	5 571	517	284	941	121	318	962	98	670	658	96	906
1968	6 489	609	297	1 192	125	369	1 148	115	770	754	112	997
1969	7 852	725	350	1 560	143	460	1 348	127	975	917	134	1 111
1970	9 133	827	393	1 881	159	500	1 527	147	1 184	1 048	164	1 303
1971	9 850	940	391	2 177	178	502	1 718	164	1 178	1 111	170	1 322
1972	11 036	1 081	423	2 261	204	661	1 973	195	1 394	1 199	193	1 451
1973	14 162	1 356	560	2 887	259	841	2 542	245	1 841	1 577	268	1 786
1974	22 200	2 312	844	4 353	328	1 300	3 938	369	2 743	2 518	390	3 107
1975	19 620	2 033	804	4 211	372	1 115	3 493	342	2 265	2 187	283	2 516
1976	26 172	2 887	948	5 767	448	1 431	4 664	413	3 180	2 961	454	3 218
1977	28 823	2 944	1 000	6 569	479	1 413	5 212	533	3 306	3 185	492	3 590
1978	31 176	3 344	1 025	6 879	481	1 443	5 700	667	3 707	3 269	505	4 157
1979	39 500	3 920	1 283	9 034	590	1 859	7 184	843	5 091	4 199	585	4 913
1980	43 254	4 301	1 347	9 572	653	1 962	8 759	828	5 772	4 561	727	4 772
1981	48 698	4 686	1 510	10 927	788	2 251	9 298	999	6 326	5 085	892	5 934
1982	53 807	5 234	1 671	12 272	798	2 446	10 082	1 068	7 012	5 527	920	6 777
1983	60 435	5 898	1 943	14 042	907	2 567	10 681	1 171	8 219	6 115	939	7 953
1984	72 491	7 075	2 356	16 569	1 097	2 934	12 650	1 419	9 937	7 800	990	9 684
1985	80 737	7 685	2 497	18 536	1 145	3 256	14 226	1 547	11 185	9 097	1 033	10 531
1986	79 381	7 433	2 442	17 999	1 208	3 922	13 944	1 426	11 222	8 575	1 089	10 119
1987	83 105	7 719	2 393	18 591	1 236	4 472	14 581	1 449	11 832	8 883	1 239	10 709
1988	95 166	9 671	2 614	20 548	1 244	5 209	16 542	1 679	13 572	9 739	1 498	12 848
1989	108 187	11 251	2 761	23 044	1 565	6 278	18 673	1 962	15 595	11 163	1 593	14 301
1990	112 801	11 756	2 851	24 273	1 642	6 731	19 553	2 023	15 910	11 122	1 798	15 142
1991	117 745	12 239	2 886	26 412	1 807	7 408	19 734	2 222	16 228	11 267	1 930	15 800
1992	121 528	12 458	3 008	26 994	1 907	7 829	20 410	2 249	16 799	12 065	2 091	15 717
Variación en % en relación con el año anterior												
Veränderung in % zum Vorjahr												
1990	4,3	4,5	3,3	5,3	4,9	7,2	4,7	3,1	2,0	-0,4	12,9	5,9
1991	4,4	4,1	1,6	8,8	10,0	10,1	0,9	9,8	2,0	1,3	7,3	3,0
1992	3,2	1,8	3,9	2,2	5,5	5,7	3,4	1,2	3,5	7,1	8,3	0,8
Variación anual media in %												
Durchschnittliche jährliche Veränderung in %												
1970 / 1960	13,7	12,4	9,5	15,2	11,4	21,2	17,5	11,4	13,4	13,3	12,2	10,3
1980 / 1970	16,8	17,9	13,1	17,7	15,2	14,6	19,1	18,9	17,2	15,8	16,1	13,9
1987 / 1977	11,2	10,1	9,1	11,0	9,9	12,2	10,8	10,5	13,6	10,8	9,7	11,2
Parte de los Estados miembros en % de EUR 12												
Anteil der Mitgliedstaaten an EUR 12 in %												
1960	100,0	10,1	6,2	18,0	2,1	2,9	12,0	2,0	13,3	11,8	2,1	19,4
1970	100,0	9,1	4,3	20,6	1,7	5,5	16,7	1,6	13,0	11,5	1,8	14,3
1980	100,0	9,9	3,1	22,1	1,5	4,5	20,2	1,9	13,3	10,5	1,7	11,0
1992	100,0	10,3	2,5	22,2	1,6	6,4	16,8	1,9	13,8	9,9	1,7	12,9
Parte en % del comercio total (CTCI 0-9)												
Anteil in % am Gesamthandel (SITC 0-9)												
1960	5,4	6,5	8,8	4,5	7,7	10,1	4,8	7,8	7,1	6,6	9,5	3,9
1970	7,3	7,3	9,0	6,3	8,1	10,6	8,1	9,1	7,9	7,8	10,4	6,0
1980	7,8	8,3	9,6	7,1	8,5	8,1	9,0	10,4	8,0	8,2	10,6	5,6
1992	10,1	12,2	11,2	8,5	10,6	10,5	10,2	13,4	11,5	10,6	9,2	9,2

(1) A partir de 1988 : CTCI, revisión 3

ENTWICKLUNG DES EG – HANDELS nach Teilen der SITC (1)

7

Importaciones / Einfuhr

Año Jahr	EUR 12	UEBL	DK	D	GR	E	F	IRL	I	NL	P	UK
5 : PRODUCTOS QUÍMICOS						5 : CHEMISCHE ERZEUGNISSE						
Intercambios Intra – CE (EUR 12) / Binnen Austausch (EUR 12)												
Valores en Mio ECU						Werte in Mio ECU						
1958		151		108			106		106	147		
1959		166	78	141			117	42	131	174	37	175
1960		185	94	198	34		159	44	179	213	40	210
1961	1 533	202	103	199	43	74	195	49	195	224	45	204
1962	1 723	217	106	233	52	103	239	53	225	231	42	223
1963	2 046	250	107	271	60	127	318	62	264	266	48	273
1964	2 448	297	129	345	65	151	395	69	294	329	56	318
1965	2 828	338	135	454	75	193	449	79	317	366	63	359
1966	3 196	374	150	500	84	224	537	81	393	426	69	360
1967	3 596	417	168	549	91	220	647	87	466	481	73	397
1968	4 243	487	171	714	89	250	815	101	541	550	85	441
1969	5 215	579	206	953	104	308	953	113	711	672	103	512
1970	5 982	648	235	1 131	116	329	1 067	131	856	773	125	571
1971	6 637	766	230	1 397	132	324	1 215	144	871	832	131	595
1972	7 672	888	249	1 528	153	425	1 443	170	1 069	912	148	688
1973	10 166	1 144	330	2 046	204	582	1 855	210	1 420	1 240	205	930
1974	16 125	1 934	512	3 183	255	911	2 906	320	2 129	1 980	308	1 690
1975	13 954	1 694	481	3 025	294	753	2 541	303	1 683	1 693	223	1 265
1976	18 749	2 193	597	4 071	349	972	3 374	351	2 396	2 287	347	1 811
1977	20 649	2 400	648	4 555	376	970	3 607	438	2 473	2 472	384	2 325
1978	22 100	2 681	659	4 623	383	950	3 875	526	2 771	2 550	398	2 684
1979	28 309	3 141	817	6 052	480	1 221	5 045	701	3 821	3 233	469	3 329
1980	30 963	3 431	885	6 504	521	1 212	6 161	722	4 323	3 451	576	3 177
1981	34 633	3 724	976	7 313	616	1 408	6 565	849	4 669	3 755	708	4 048
1982	38 489	4 212	1 103	8 319	612	1 607	7 119	879	5 188	4 144	722	4 586
1983	43 137	4 814	1 249	9 447	714	1 693	7 695	966	5 938	4 620	706	5 295
1984	51 327	5 792	1 515	11 125	845	1 965	9 168	1 136	7 196	5 590	748	6 246
1985	57 037	6 189	1 636	12 451	915	2 156	10 342	1 221	8 044	6 415	814	6 855
1986	56 756	5 938	1 604	12 240	962	2 689	10 183	1 162	8 242	6 055	877	6 804
1987	59 770	6 222	1 585	12 852	986	3 174	10 671	1 181	8 743	6 345	1 011	7 000
1988	68 198	7 502	1 733	14 265	986	3 686	12 178	1 382	9 996	6 916	1 212	8 341
1989	76 844	8 494	1 839	15 589	1 228	4 530	13 966	1 566	11 239	7 769	1 319	9 305
1990	80 998	8 912	1 948	16 485	1 285	4 958	14 699	1 608	11 550	7 706	1 506	10 341
1991	83 812	9 329	2 006	17 562	1 371	5 357	14 807	1 703	11 676	7 802	1 594	10 604
1992	86 522	9 260	2 086	17 915	1 440	5 722	15 456	1 738	12 078	8 516	1 733	10 578
Comercio Extra – CE (EUR 12) / Handel Extra – EG (EUR 12)												
Valores en Mio ECU						Werte in Mio ECU						
1958		54		164			120		91	53		
1959		62	57	194	16		112	5	98	89	12	213
1960		70	64	258	19		145	6	158	86	12	281
1961	1 136	61	68	251	17	28	174	5	167	82	14	269
1962	1 159	61	76	255	18	33	180	6	163	91	13	263
1963	1 306	69	79	290	24	45	203	7	169	100	15	304
1964	1 510	76	89	327	24	59	234	10	167	118	17	389
1965	1 718	91	109	386	27	78	257	11	165	141	19	433
1966	1 854	93	116	377	32	89	303	13	185	185	20	460
1967	1 970	101	116	392	30	98	315	11	204	177	23	504
1968	2 241	123	127	478	36	119	333	14	229	204	27	552
1969	2 623	146	145	607	39	152	395	14	264	245	31	585
1970	3 122	179	158	751	43	171	460	16	328	275	39	703
1971	3 165	174	161	780	45	178	503	20	306	279	39	680
1972	3 278	193	174	733	51	236	530	25	325	287	45	678
1973	3 995	213	230	841	55	258	687	35	421	337	62	856
1974	6 076	378	332	1 171	73	389	1 032	49	614	538	82	1 418
1975	5 666	338	323	1 186	78	362	952	40	583	493	60	1 251
1976	7 424	494	352	1 696	99	459	1 290	62	785	674	106	1 407
1977	8 173	544	352	2 014	103	442	1 605	94	834	713	108	1 365
1978	9 076	663	366	2 256	98	493	1 824	141	936	719	107	1 473
1979	10 812	779	461	2 758	110	639	2 139	142	1 270	928	116	1 471
1980	11 847	862	457	2 843	132	748	2 587	106	1 449	1 077	151	1 435
1981	13 555	941	512	3 391	172	843	2 724	150	1 656	1 278	184	1 705
1982	14 700	1 002	548	3 706	186	839	2 936	188	1 824	1 328	198	1 945
1983	16 449	1 073	672	4 242	193	874	2 946	205	2 275	1 393	233	2 343
1984	20 130	1 271	818	5 066	252	968	3 481	284	2 730	2 084	242	2 935
1985	22 303	1 484	833	5 709	230	1 099	3 881	325	3 119	2 530	219	2 875
1986	21 168	1 476	802	5 407	247	1 220	3 716	264	2 964	2 358	212	2 502
1987	21 644	1 480	781	5 399	250	1 271	3 893	269	3 084	2 381	228	2 608
1988	25 067	2 161	824	5 959	259	1 513	4 346	297	3 567	2 607	286	3 248
1989	29 341	2 706	867	7 068	337	1 745	4 684	395	4 349	3 129	273	3 786
1990	30 366	2 814	856	7 411	356	1 760	4 837	415	4 351	3 147	292	4 127
1991	32 503	2 889	849	8 443	436	2 039	4 825	519	4 527	3 213	335	4 426
1992	33 893	3 193	869	8 710	459	2 099	4 950	511	4 685	3 508	357	4 554

(1) Von 1988 an : SITC, Rev. 3.

**EVOLUCIÓN DEL COMERCIO
por secciones de la CTCI (1)**
Exportaciones / Ausfuhr

Año Jahr	EUR 12	UEBL	DK	D	GR	E	F	IRL	I	NL	P	UK
5 : PRODUCTOS QUÍMICOS						5 : CHEMISCHE ERZEUGNISSE						
Mundo / Welt												
Valores en Mío ECU						Werte in Mío ECU						
1958	2 864	231	38	940	6	22	429	1	169	273	18	737
1959	3 284	258	50	1 105	6	24	472	1	207	319	22	821
1960	3 725	253	61	1 261	8	34	594	2	262	337	27	886
1961	4 021	249	72	1 384	9	34	633	2	321	377	22	917
1962	4 223	251	75	1 445	6	36	655	3	357	408	25	962
1963	4 716	287	87	1 646	4	36	756	3	385	448	32	1 030
1964	5 469	317	100	1 887	6	55	880	5	489	536	41	1 154
1965	6 226	394	112	2 077	7	80	1 014	13	605	653	40	1 230
1966	6 977	422	126	2 414	7	77	1 134	19	657	763	45	1 313
1967	7 679	477	148	2 705	16	86	1 244	23	681	893	46	1 359
1968	8 828	636	188	3 114	32	96	1 361	30	780	1 108	46	1 438
1969	10 208	809	225	3 590	31	108	1 590	42	820	1 297	52	1 644
1970	11 529	985	223	4 093	46	125	1 633	44	907	1 517	69	1 887
1971	12 678	1 128	218	4 538	46	135	1 729	49	1 004	1 703	72	2 057
1972	14 147	1 394	248	4 880	57	152	2 022	77	1 089	2 012	75	2 141
1973	18 391	1 886	311	6 413	65	192	2 668	117	1 343	2 776	88	2 533
1974	30 404	3 063	467	10 163	85	448	4 163	194	2 619	4 829	160	4 214
1975	26 589	2 786	471	8 412	107	336	4 027	193	2 161	4 102	101	3 891
1976	34 018	3 592	569	11 195	114	467	4 943	269	2 584	5 298	85	4 901
1977	38 351	4 043	643	12 460	139	573	5 724	378	2 856	5 537	90	5 907
1978	41 662	4 464	678	13 195	131	667	6 933	535	2 790	5 818	109	6 323
1979	48 905	4 846	735	16 347	96	1 014	7 227	675	3 306	7 427	148	7 084
1980	53 738	5 346	857	17 482	263	1 155	8 147	756	3 767	8 017	206	7 742
1981	60 435	5 806	1 053	19 672	176	1 364	9 172	916	4 287	9 070	223	8 694
1982	65 994	6 303	1 238	21 612	214	1 560	9 946	1 154	4 388	9 905	377	9 298
1983	74 660	6 970	1 468	24 971	215	1 819	11 043	1 334	5 413	11 174	424	9 830
1984	88 943	8 276	1 748	29 606	243	2 313	13 184	1 688	6 791	13 107	508	11 479
1985	99 285	9 045	1 899	32 005	241	2 693	16 542	1 953	7 308	13 951	525	13 123
1986	93 170	8 744	1 878	31 890	189	2 306	13 903	1 692	6 709	13 225	444	12 190
1987	97 044	9 026	1 964	33 136	176	2 915	14 342	1 674	7 028	13 749	432	12 601
1988	113 927	10 944	2 141	37 039	181	3 409	19 839	2 114	8 260	15 108	542	14 349
1989	125 030	12 462	2 392	40 058	274	3 866	21 617	2 668	9 079	16 627	590	15 397
1990	128 827	12 950	2 329	40 165	247	4 050	22 123	2 951	8 758	16 182	678	16 394
1991	133 313	13 435	2 427	41 165	274	4 311	23 103	3 442	9 163	15 753	615	19 625
1992	139 799	13 996	2 745	41 804	285	4 477	24 097	4 203	9 954	17 306	586	20 344
Variación en % en relación con el año anterior												
Veränderung in % zum Vorjahr												
1990	3,0	3,9	-2,6	0,3	-9,9	4,8	2,3	10,6	-3,5	-2,7	14,9	19,5
1991	3,5	3,7	4,2	2,5	10,9	6,4	4,4	16,6	4,6	-2,7	-9,3	6,7
1992	4,9	4,2	13,1	1,6	4,0	3,9	4,3	22,1	8,6	9,9	-4,7	3,7
Variación anual media in %												
Durchschnittliche jährliche Veränderung in %												
1970 / 1960	12,0	14,6	13,8	12,5	19,1	13,9	10,6	36,2	13,2	16,2	9,8	7,9
1980 / 1970	16,6	18,4	14,4	15,6	19,0	24,9	17,4	32,9	15,3	18,1	11,6	15,2
1987 / 1977	9,7	8,4	11,8	10,3	2,4	17,7	9,6	16,0	9,4	9,5	17,0	7,9
Parte de los Estados miembros en % de EUR 12												
Anteil der Mitgliedstaaten an EUR 12 in %												
1960	100,0	6,8	1,6	33,9	0,2	0,9	15,9	0,1	7,0	9,0	0,7	23,8
1970	100,0	8,5	1,9	35,5	0,4	1,1	14,2	0,4	7,9	13,2	0,6	16,4
1980	100,0	9,9	1,6	32,5	0,5	2,1	15,2	1,4	7,0	14,9	0,4	14,4
1992	100,0	10,0	2,0	29,9	0,2	3,2	17,2	3,0	7,1	12,4	0,4	14,6
Parte en % del comercio total (CTCI 0-9)												
Anteil in % am Gesamthandel (SITC 0-9)												
1960	8,6	6,7	4,2	11,0	4,1	4,6	8,6	0,5	7,2	8,4	8,4	8,6
1970	9,9	8,5	6,8	12,0	7,2	5,3	9,2	3,9	6,9	12,9	7,3	9,8
1980	10,8	11,5	7,0	12,6	6,9	7,7	10,2	12,4	6,7	15,1	6,2	9,4
1992	12,3	14,7	8,8	12,6	3,9	8,4	12,5	19,3	7,2	15,9	4,3	14,1

(1) A partir de 1988 : CTCI, revisión 3

ENTWICKLUNG DES EG – HANDELS
nach Teilen der SITC (1)

7

Exportaciones / Ausfuhr

Año Jahr	EUR 12	UEBL	DK	D	GR	E	F	IRL	I	NL	P	UK
5 : PRODUCTOS QUÍMICOS						5 : CHEMISCHE ERZEUGNISSE						
Intercambios Intra – CE (EUR 12) / Binnen Austausch (EUR 12)												
Valores en Mio ECU												Werte in Mio ECU
1958		102		358		122		54	124			
1959		121	12	425	3	142		65	147		10	187
1960		120	17	501	3	200		93	162		15	217
1961	1 482	123	17	542	3	17	235	2	119	189	9	226
1962	1 660	144	20	597	2	16	267	2	134	209	11	257
1963	1 955	178	25	704	2	15	328	2	148	242	13	298
1964	2 333	208	30	816	3	24	395	4	202	292	17	344
1965	2 711	260	33	890	3	37	464	6	255	377	17	368
1966	3 074	287	35	1 053	2	33	525	9	277	454	15	383
1967	3 476	336	45	1 196	8	34	584	12	284	550	16	413
1968	4 087	451	63	1 392	17	38	648	16	313	711	14	424
1969	5 050	602	80	1 680	18	50	823	23	366	877	20	510
1970	5 685	722	74	1 880	24	59	827	29	423	1 033	28	585
1971	6 475	851	71	2 149	25	66	921	33	485	1 195	35	645
1972	7 434	1 046	76	2 352	27	71	1 093	51	527	1 424	40	726
1973	9 891	1 412	105	3 131	35	96	1 468	79	659	1 917	43	947
1974	15 999	2 212	150	4 833	44	224	2 315	114	1 108	3 199	70	1 732
1975	13 713	2 040	148	3 918	53	140	2 084	119	936	2 750	49	1 476
1976	18 426	2 718	194	5 473	59	206	2 590	170	1 259	3 751	48	1 957
1977	20 303	3 017	227	5 962	66	238	3 010	239	1 319	3 826	49	2 350
1978	22 321	3 350	261	6 332	59	291	3 756	341	1 243	3 901	61	2 727
1979	26 234	3 352	263	7 538	31	492	4 107	485	1 490	4 942	77	3 457
1980	28 055	3 609	287	7 872	93	540	4 424	531	1 710	5 306	95	3 588
1981	31 062	3 778	335	8 746	35	631	4 923	635	1 854	5 906	120	4 101
1982	35 253	4 397	424	10 125	76	707	5 552	788	1 933	6 743	235	4 273
1983	38 878	4 877	485	11 712	97	786	5 890	831	2 307	7 382	285	4 226
1984	45 878	5 638	563	13 816	90	916	7 071	986	2 919	8 503	331	5 046
1985	51 385	6 214	593	14 940	69	1 150	8 798	1 221	3 205	9 181	340	5 675
1986	49 912	6 182	626	15 172	67	1 037	7 798	1 081	3 240	8 980	321	5 407
1987	52 994	6 513	674	16 121	64	1 268	8 232	1 087	3 565	9 446	296	5 731
1988	63 283	8 127	774	17 704	59	1 653	11 686	1 335	4 331	10 498	360	6 757
1989	70 052	9 257	621	19 097	109	1 929	12 832	1 660	4 834	11 865	406	7 441
1990	73 772	9 829	646	19 316	97	2 115	13 510	1 897	4 822	11 516	460	9 565
1991	75 706	10 054	719	19 551	108	2 240	14 197	2 193	5 128	10 955	437	10 126
1992	79 542	10 305	868	19 855	123	2 352	14 712	2 668	5 605	12 348	409	10 298
Comercio Extra – CE (EUR 12) / Handel Extra – EG (EUR 12)												
Valores en Mio ECU												Werte in Mio ECU
1958		129		583		307		115	149			
1959		137	38	679	2	330		142	172		11	633
1960		133	45	760	5	394		169	175		12	669
1961	2 539	125	54	842	6	18	398	1	202	189	13	691
1962	2 563	107	55	848	4	21	388	1	223	199	14	705
1963	2 781	110	62	942	2	21	429	1	237	206	20	732
1964	3 136	109	70	1 071	3	31	485	2	288	244	24	811
1965	3 515	134	79	1 187	4	43	550	7	350	276	23	861
1966	3 897	135	91	1 361	5	44	609	10	379	310	29	924
1967	4 195	140	103	1 509	8	52	660	11	397	343	31	940
1968	4 730	185	125	1 722	15	57	712	14	467	397	32	1 004
1969	5 141	207	144	1 910	13	58	767	18	454	420	32	1 117
1970	5 738	263	148	2 213	22	66	805	15	484	484	42	1 196
1971	6 091	277	147	2 389	21	70	807	16	519	508	37	1 300
1972	6 588	349	163	2 527	30	81	929	26	562	588	35	1 307
1973	8 500	474	206	3 282	30	95	1 199	38	685	859	45	1 586
1974	14 405	851	318	5 330	41	224	1 848	80	1 511	1 630	90	2 481
1975	12 875	746	323	4 494	55	196	1 943	74	1 225	1 352	52	2 415
1976	15 592	874	375	5 723	55	261	2 353	99	1 325	1 547	37	2 945
1977	18 047	1 026	416	6 498	74	335	2 713	139	1 537	1 711	41	3 556
1978	19 341	1 114	417	6 864	72	395	3 177	194	1 547	1 916	49	3 596
1979	19 680	975	435	7 257	65	522	3 120	190	1 788	1 709	70	3 549
1980	22 359	1 183	493	7 984	169	613	3 723	225	2 010	1 871	106	3 981
1981	25 313	1 405	580	8 868	142	731	4 249	281	2 381	2 227	97	4 351
1982	27 443	1 533	650	9 849	138	851	4 392	366	2 395	2 534	138	4 597
1983	31 760	1 683	761	11 427	117	1 031	5 152	503	3 030	3 086	136	4 835
1984	37 992	2 084	902	13 489	151	1 394	6 113	702	3 782	3 696	172	5 498
1985	42 077	2 238	992	14 515	170	1 541	7 744	732	3 998	3 710	180	6 258
1986	37 443	2 010	990	14 255	121	1 140	6 104	610	3 385	3 189	117	5 523
1987	38 023	1 919	1 017	14 465	107	1 484	6 109	588	3 383	3 276	129	5 546
1988	44 481	2 802	1 083	15 812	112	1 737	8 152	780	3 922	3 654	171	6 256
1989	48 009	3 189	1 001	16 920	151	1 917	8 783	1 008	4 238	3 864	172	6 765
1990	48 553	3 102	972	16 973	133	1 913	8 611	1 054	3 931	3 790	205	7 870
1991	50 873	3 361	999	17 816	147	2 043	8 905	1 249	4 031	3 871	164	8 287
1992	54 208	3 666	1 127	18 132	155	2 110	9 384	1 535	4 343	4 944	161	8 652

(1) Von 1988 an : SITC, Rev. 3.

**EVOLUCIÓN DEL COMERCIO
por secciones de la CTCI (1)**

Importaciones / Einfuhr

Año Jahr	EUR 12	UEBL	DK	D	GR	E	F	IRL	I	NL	P	UK
6 : MANUFACTURAS CLASIFICADAS POR MATERIAS						6 : BEARBEITETE WAREN, NACH BESCHAFFENHEIT GEGLIEDERT						
Mundo / Welt												
Valores en Mio ECU						Werte in Mio ECU						
1958	6 095	672	334	1 477	117	92	674	106	399	775	97	1 355
1959	7 007	812	403	1 826	109	81	658	108	479	917	96	1 517
1960	9 220	959	455	2 387	124	72	1 039	126	784	1 047	102	2 127
1961	9 527	1 009	481	2 504	133	90	1 081	143	921	1 145	125	1 896
1962	10 160	1 074	521	2 685	144	177	1 228	150	1 092	1 119	98	1 872
1963	11 254	1 211	513	2 809	149	266	1 461	167	1 328	1 254	106	1 990
1964	13 483	1 430	656	3 415	176	334	1 797	204	1 170	1 562	161	2 578
1965	15 144	1 534	730	4 084	216	546	1 848	205	1 078	1 665	191	3 047
1966	16 955	1 910	726	4 211	224	591	2 328	219	1 411	1 806	210	3 319
1967	16 850	1 846	767	3 796	221	496	2 394	221	1 595	1 809	207	3 498
1968	19 608	2 234	773	4 950	229	448	2 775	249	1 585	2 035	237	4 092
1969	24 326	2 694	997	6 342	265	643	3 780	305	2 147	2 472	266	4 416
1970	27 712	2 886	1 146	7 243	307	758	4 148	346	2 909	2 895	354	4 720
1971	27 529	3 010	1 043	7 653	310	571	4 102	367	2 425	3 022	358	4 667
1972	30 504	3 241	1 146	8 193	358	723	5 024	399	2 717	3 187	850	5 166
1973	39 524	4 461	1 564	9 927	496	957	6 513	504	3 822	4 106	439	6 735
1974	52 231	5 960	1 868	11 604	653	1 463	8 735	687	5 557	5 578	731	9 395
1975	46 862	5 111	1 718	11 367	594	1 427	7 988	595	3 843	5 280	473	8 466
1976	59 949	6 824	2 344	14 756	665	1 714	10 624	745	5 480	6 510	535	9 770
1977	65 545	7 875	2 305	16 457	776	1 567	10 982	895	5 848	6 729	692	11 422
1978	71 558	8 755	2 336	18 006	758	1 319	11 949	1 076	6 038	7 387	656	13 298
1979	85 977	9 907	2 702	21 563	920	1 739	14 486	1 388	8 701	7 738	671	16 162
1980	99 996	11 369	2 728	24 168	1 044	2 029	16 844	1 465	10 810	8 795	1 006	19 740
1981	96 550	10 871	2 847	23 549	1 509	2 114	16 633	1 629	9 464	8 512	1 145	18 276
1982	104 612	11 524	3 358	24 952	1 593	2 575	18 302	1 672	10 334	9 177	1 299	19 826
1983	109 954	12 531	3 601	27 944	1 801	2 329	18 390	1 638	10 796	9 690	1 139	20 094
1984	127 464	14 662	4 138	31 839	1 935	2 520	20 934	1 883	13 909	11 775	1 198	22 670
1985	137 294	15 140	4 598	33 654	2 122	3 012	22 812	1 976	15 206	13 018	1 482	24 275
1986	139 213	15 278	4 730	34 484	2 197	4 090	23 172	1 866	15 357	13 586	1 700	22 752
1987	143 982	15 676	4 474	34 584	2 316	4 735	23 775	1 859	16 775	13 592	2 220	23 976
1988	166 451	18 971	4 517	38 796	2 282	6 016	26 730	2 113	19 323	15 359	2 850	29 494
1989	194 896	22 561	4 921	45 716	3 277	8 130	31 228	2 394	23 904	17 351	3 322	32 093
1990	198 742	22 643	4 983	48 057	3 360	9 264	32 111	2 541	23 428	18 042	3 749	30 563
1991	199 735	22 244	5 007	52 023	3 412	10 247	30 946	2 551	22 132	18 126	3 991	29 055
1992	198 052	21 653	5 118	52 571	3 201	10 337	30 472	2 565	21 870	18 145	4 162	27 958
Variación en % en relación con el año anterior												
Veränderung in % zum Vorjahr												
1990	2,0	0,4	1,3	5,1	2,5	13,9	2,8	6,1	-2,0	4,0	12,9	-4,8
1991	0,5	-1,8	0,5	8,3	1,5	10,6	-3,6	0,4	-5,5	0,5	6,5	-4,9
1992	-0,8	-2,7	2,2	1,1	-6,2	0,9	-1,5	0,5	-1,2	0,1	4,3	-3,8
Variación anual media in %												
Durchschnittliche jährliche Veränderung in %												
1970 / 1960	11,6	11,6	9,7	11,7	9,5	26,5	14,8	10,6	14,0	10,7	13,3	8,3
1980 / 1970	13,7	14,7	9,1	12,8	13,0	10,3	15,0	15,5	14,0	11,8	11,0	15,4
1987 / 1977	8,2	7,1	6,9	7,7	11,6	11,7	8,0	7,6	11,1	7,3	12,4	7,7
Parte de los Estados miembros en % de EUR 12												
Anteil der Mitgliedstaaten an EUR 12 in %												
1960	100,0	10,4	4,9	25,9	1,3	0,8	11,3	1,4	8,5	11,4	1,1	23,1
1970	100,0	10,4	4,1	26,1	1,1	2,7	15,0	1,2	10,5	10,4	1,3	17,0
1980	100,0	11,4	2,7	24,2	1,0	2,0	16,8	1,5	10,8	8,8	1,0	19,7
1992	100,0	10,9	2,6	26,5	1,6	5,2	15,4	1,3	11,0	9,2	2,1	14,1
Parte en % del comercio total (CTCI 0-9)												
Anteil in % am Gesamthandel (SITC 0-9)												
1960	19,7	24,2	25,3	23,6	17,7	9,9	16,5	19,9	16,6	23,1	18,6	16,7
1970	22,3	25,4	26,1	24,3	15,7	16,1	21,9	21,3	19,4	21,6	22,4	21,8
1980	17,9	22,0	19,3	17,9	13,6	8,3	17,3	18,3	15,1	15,9	14,7	23,0
1992	16,4	21,3	19,1	16,6	17,8	13,8	15,3	15,3	15,0	15,9	18,3	16,3

(1) A partir de 1988 : CTCI, revisión 3

ENTWICKLUNG DES EG – HANDELS
nach Teilen der SITC (1)

7

Importaciones / Einfuhr

Año Jahr	EUR 12	UEBL	DK	D	GR	E	F	IRL	I	NL	P	UK
6 : MANUFACTURAS CLASIFICADAS POR MATERIAS												
6 : BEARBEITETE WAREN, NACH BESCHAFFENHEIT GEGLIEDERT												
Intercambios Intra – CE (EUR 12) / Binnenaustausch (EUR 12)												
Valores en Mio ECU												
Werte in Mio ECU												
1958		414		779		373		213		602		343
1959		498	263	1 017	76	417		89	275	727	82	489
1960		571	295	1 261	83	676		105	427	844	84	489
1961	5 304	628	304	1 356	87	60	736	119	528	938	103	445
1962	5 783	688	320	1 504	97	118	853	126	643	923	78	434
1963	6 493	799	306	1 594	93	172	1 027	139	788	1 015	80	478
1964	7 755	936	384	2 019	110	218	1 261	164	689	1 280	96	597
1965	8 622	1 020	431	2 432	139	373	1 295	167	598	1 366	116	685
1966	9 545	1 215	411	2 428	144	410	1 613	173	785	1 487	123	757
1967	9 581	1 187	424	2 198	142	335	1 737	175	935	1 500	122	825
1968	11 079	1 385	420	2 928	150	298	2 022	201	911	1 691	134	939
1969	13 846	1 686	533	3 712	169	404	2 715	246	1 205	2 047	151	978
1970	15 520	1 841	614	4 204	195	398	2 931	284	1 589	2 420	179	867
1971	16 617	2 144	550	4 803	189	371	3 067	300	1 444	2 559	190	1 000
1972	18 714	2 344	578	5 247	238	482	3 801	320	1 618	2 697	179	1 210
1973	24 445	3 118	781	6 241	321	631	4 966	402	2 339	3 478	249	1 920
1974	31 781	4 110	981	7 105	364	897	6 486	532	3 382	4 588	441	2 895
1975	28 988	3 775	856	7 001	350	889	5 918	472	2 291	4 349	296	2 792
1976	36 777	4 838	1 218	8 818	386	877	8 118	582	3 313	5 173	350	3 102
1977	40 422	5 571	1 209	9 770	480	969	8 357	722	3 516	5 249	473	4 105
1978	44 371	6 192	1 247	10 963	481	824	9 199	883	3 825	5 660	455	4 643
1979	51 282	5 818	1 445	12 828	607	1 104	11 005	1 138	5 287	6 118	461	5 470
1980	58 331	6 599	1 461	13 854	645	1 341	12 404	1 194	6 458	6 821	633	6 921
1981	58 423	6 683	1 555	13 710	1 099	1 383	12 366	1 324	5 918	6 572	805	7 009
1982	63 568	6 992	1 878	14 241	1 153	1 700	13 800	1 358	6 514	6 949	947	8 037
1983	67 867	7 984	1 979	15 950	1 334	1 540	13 830	1 308	6 742	7 214	808	9 177
1984	77 893	8 396	2 176	17 904	1 452	1 705	15 729	1 488	8 726	8 713	870	10 736
1985	85 330	9 003	2 486	19 246	1 562	2 089	17 107	1 564	9 427	9 739	1 072	12 035
1986	87 603	8 991	2 584	19 916	1 647	2 985	17 695	1 484	9 588	10 179	1 320	11 213
1987	92 074	10 735	2 401	19 910	1 732	3 513	18 162	1 479	10 323	10 189	1 698	11 933
1988	103 543	12 111	2 443	21 995	1 591	4 285	20 100	1 669	11 562	11 200	2 188	14 400
1989	120 986	13 868	2 710	25 818	2 284	5 865	23 402	1 885	14 086	12 510	2 634	15 925
1990	125 410	14 537	2 738	27 539	2 341	6 700	24 277	2 021	13 731	13 185	2 981	15 360
1991	125 965	14 439	2 743	29 506	2 344	7 326	23 466	1 993	13 158	13 070	3 251	14 670
1992	125 203	13 938	2 842	29 885	2 270	7 398	23 282	2 047	12 984	12 993	3 424	14 138
Comercio Extra – CE (EUR 12) / Handel Extra – EG (EUR 12)												
Valores en Mio ECU												
Werte in Mio ECU												
1958		257		698		301		185		172		1 174
1959		314	140	809	33	241		19	204	191	14	1 637
1960		387	160	1 125	41	363		21	357	203	18	1 637
1961	4 223	381	177	1 148	46	30	345	24	392	206	22	1 452
1962	4 376	386	201	1 181	48	59	375	24	448	196	19	1 438
1963	4 761	412	207	1 215	56	94	434	27	540	238	26	1 512
1964	5 727	494	271	1 396	66	116	536	40	482	282	64	1 980
1965	6 522	514	299	1 651	77	173	553	39	480	299	74	2 362
1966	7 412	696	315	1 784	81	181	715	45	625	319	88	2 562
1967	7 268	658	342	1 598	79	161	658	45	660	309	85	2 673
1968	8 529	849	354	2 022	79	150	753	48	674	344	103	3 153
1969	10 477	1 008	464	2 629	96	237	1 065	58	942	425	115	3 438
1970	11 344	1 045	533	3 039	112	360	1 217	61	1 319	475	176	3 006
1971	9 936	866	494	2 851	121	197	1 035	67	981	463	168	2 694
1972	10 647	898	567	2 946	121	238	1 222	78	1 098	489	171	2 818
1973	15 075	1 344	783	3 686	175	321	1 546	103	1 484	628	190	4 816
1974	20 449	1 850	887	4 499	290	565	2 249	155	2 175	989	291	6 500
1975	17 874	1 336	862	4 366	244	537	2 071	123	1 553	931	177	5 674
1976	23 172	1 986	1 126	5 938	279	837	2 506	163	2 147	1 337	185	6 688
1977	25 123	2 304	1 096	6 687	295	598	2 626	172	2 331	1 478	219	7 317
1978	27 186	2 582	1 090	7 043	277	494	2 750	194	2 213	1 707	202	8 654
1979	30 287	4 055	1 257	8 627	312	635	3 481	250	3 414	1 602	211	6 443
1980	35 829	4 735	1 267	10 207	398	688	4 387	270	4 350	1 955	366	7 204
1981	33 365	4 172	1 293	9 750	410	729	4 263	306	3 544	1 916	270	6 713
1982	36 106	4 511	1 479	10 601	439	875	4 497	314	3 820	2 186	306	7 078
1983	38 552	4 494	1 622	11 724	467	786	4 558	329	4 042	2 431	291	7 808
1984	45 986	6 237	1 962	13 695	483	815	5 201	395	5 153	3 007	322	8 716
1985	48 372	6 116	2 112	14 199	560	923	5 693	411	5 723	3 219	409	9 007
1986	47 899	6 275	2 147	14 378	550	1 104	5 468	382	5 728	3 331	379	8 158
1987	48 306	4 923	2 071	14 489	585	1 220	5 588	380	6 439	3 323	522	8 767
1988	58 394	6 838	2 072	16 551	689	1 721	6 613	444	7 714	4 035	662	11 054
1989	70 174	8 675	2 209	19 646	993	2 256	7 822	509	9 770	4 694	687	12 914
1990	69 786	8 087	2 241	20 232	1 018	2 539	7 817	521	9 658	4 668	768	12 238
1991	70 318	7 791	2 259	22 183	1 067	2 906	7 455	559	8 941	4 877	736	11 545
1992	69 331	7 297	2 272	22 320	913	2 933	7 173	519	8 844	5 128	733	11 200

(1) Von 1988 an : SITC, Rev. 3.

EVOLUCIÓN DEL COMERCIO por secciones de la CTCI (1)

Exportaciones / Ausfuhr

Año Jahr	EUR 12	UEBL	DK	D	GR	E	F	IRL	I	NL	P	UK
6 : MANUFACTURAS CLASIFICADAS POR MATERIAS						6 : BEARBEITETE WAREN, NACH BESCHAFFENHEIT GEGLIEDERT						
Mundo / Welt												
Valores en Mio ECU						Werte in Mio ECU						
1958	9 457	1 683	83	2 133	8	40	1 633	25	658	673	102	2 419
1959	10 485	1 884	107	2 455	6	66	1 865	34	737	757	102	2 473
1960	12 197	2 197	111	2 958	8	150	2 200	39	988	837	125	2 605
1961	12 103	2 092	118	3 060	10	118	2 205	45	978	845	130	2 503
1962	12 255	2 239	122	3 090	14	83	2 131	48	1 024	839	151	2 514
1963	12 802	2 371	142	3 163	17	90	2 219	53	1 082	938	172	2 556
1964	14 631	2 785	176	3 536	19	115	2 488	70	1 353	1 122	224	2 752
1965	16 855	3 048	186	3 987	27	133	2 788	74	1 719	1 258	244	3 390
1966	18 079	3 301	195	4 495	51	173	2 852	79	1 834	1 340	264	3 494
1967	18 770	3 330	214	4 966	71	190	2 874	89	1 871	1 397	297	3 470
1968	21 088	3 839	249	5 482	77	266	3 167	104	2 269	1 570	295	3 770
1969	24 605	4 629	292	6 434	145	340	3 511	111	2 534	1 911	338	4 360
1970	28 121	5 225	343	7 483	184	411	4 384	139	2 725	2 116	335	4 776
1971	30 231	5 005	380	8 377	152	564	4 455	165	3 127	2 450	365	5 191
1972	33 011	5 843	424	8 571	205	725	5 041	200	3 657	2 696	408	5 241
1973	42 483	7 602	536	11 896	320	909	6 322	292	4 102	3 477	541	6 487
1974	59 195	9 984	733	18 157	589	1 272	8 945	393	5 804	4 799	662	7 857
1975	55 695	8 306	748	15 957	526	1 592	9 032	359	6 661	4 355	536	7 623
1976	65 875	10 190	905	18 494	723	2 004	10 159	450	7 608	5 494	531	9 318
1977	74 682	11 189	1 027	20 080	767	2 430	11 686	577	9 182	5 754	584	11 406
1978	83 405	12 390	1 129	22 421	833	3 056	12 545	617	10 805	6 219	625	12 725
1979	95 583	14 037	1 331	25 527	883	3 900	14 812	687	12 359	6 651	863	14 531
1980	107 808	15 886	1 541	28 200	1 184	4 613	17 124	769	13 338	7 197	1 043	16 913
1981	115 191	15 780	1 737	30 604	1 310	5 429	18 647	857	16 342	7 765	1 163	15 557
1982	121 666	16 078	1 801	33 753	1 313	5 882	18 791	926	17 319	8 357	1 255	16 191
1983	128 009	17 882	2 167	35 287	1 517	6 077	19 730	1 010	18 993	8 942	1 465	14 940
1984	148 513	20 493	2 461	40 712	1 826	7 876	23 006	1 180	21 809	10 570	1 842	16 757
1985	159 423	21 759	2 381	45 081	1 712	8 382	24 336	1 258	23 566	11 500	2 064	17 383
1986	151 539	20 874	2 383	44 705	1 575	6 514	22 212	1 201	22 373	11 655	1 930	16 118
1987	152 877	21 124	2 482	45 074	1 478	6 824	21 990	1 209	22 375	11 707	2 009	16 606
1988	170 133	24 961	2 573	49 416	1 299	7 761	24 485	1 334	24 304	12 837	2 282	18 881
1989	197 307	29 877	2 859	56 531	1 745	8 934	28 619	1 478	28 729	14 623	2 640	21 272
1990	196 874	28 859	3 050	55 791	1 485	9 276	28 606	1 500	29 224	14 108	2 902	22 072
1991	196 742	28 152	3 143	55 098	1 579	9 785	28 626	1 569	29 389	14 263	3 054	22 083
1992	196 072	26 968	3 261	54 817	1 614	10 024	29 095	1 650	29 834	14 768	3 109	20 932
Variación en % en relación con el año anterior												
Veränderung in % zum Vorjahr												
1990	-0,2	-3,4	6,7	-1,3	-14,9	3,8	0,1	1,5	1,7	-3,5	9,9	3,8
1991	-0,1	-2,4	3,0	-1,2	6,3	5,5	0,1	4,6	0,6	1,1	5,2	3,5
1992	-0,3	-4,2	3,8	-0,5	2,2	2,4	1,6	5,2	1,5	3,5	1,8	-5,2
Variación anual media in %												
Durchschnittliche jährliche Veränderung in %												
1970 / 1960	8,7	9,0	11,9	9,7	36,8	10,6	7,1	13,6	10,9	9,7	10,4	6,2
1980 / 1970	14,4	11,8	16,2	14,2	20,5	27,4	14,6	18,7	17,2	13,0	12,0	13,5
1987 / 1977	7,4	6,6	9,2	8,4	6,8	10,9	6,5	7,7	9,3	7,4	13,2	3,8
Parte de los Estados miembros en % de EUR 12												
Anteil der Mitgliedstaaten an EUR 12 in %												
1960	100,0	18,0	0,9	24,3	0,1	1,2	18,0	0,3	7,9	6,9	1,0	21,4
1970	100,0	18,6	1,2	26,6	0,7	1,5	15,6	0,5	9,7	7,5	1,2	17,0
1980	100,0	14,7	1,4	26,2	1,1	4,3	15,9	0,7	12,4	6,7	1,0	15,7
1992	100,0	13,8	1,7	28,0	0,8	5,1	14,8	0,8	15,2	7,5	1,6	10,7
Parte en % del comercio total (CTCI 0-9)												
Anteil in % am Gesamthandel (SITC 0-9)												
1960	28,2	58,2	7,6	25,9	3,9	20,6	32,1	9,0	26,5	20,8	38,3	25,2
1970	24,2	45,0	10,4	21,9	28,6	17,2	24,7	12,5	20,6	18,0	35,3	24,8
1980	21,7	34,2	12,6	20,3	31,2	30,8	21,4	12,6	23,8	13,5	31,3	20,6
1992	17,3	28,3	10,5	16,6	22,0	18,9	15,1	7,6	21,7	13,6	22,6	14,5

(1) A partir de 1988 : CTCI, revisión 3

ENTWICKLUNG DES EG – HANDELS
nach Teilen der SITC (1)

7

Exportaciones / Ausfuhr

Año Jahr	EUR 12	UEBL	DK	D	GR	E	F	IRL	I	NL	P	UK
6 : MANUFACTURAS CLASIFICADAS POR MATERIAS						6 : BEARBEITETE WAREN, NACH BESCHAFFENHEIT GEGLIEDERT						
Intercambios Intra – CE (EUR 12) / Binnenaustausch (EUR 12)												
Valores en Mio ECU						Werte in Mio ECU						
1958		835		731			492		189	371		
1959		947	26	889	1		657	30	238	437	23	522
1960		1 237	30	1 218	2		849	35	322	514	35	568
1961	5 233	1 239	32	1 359	2	40	956	40	351	539	63	612
1962	5 649	1 392	39	1 445	3	37	1 003	42	386	547	44	709
1963	6 297	1 554	45	1 600	6	45	1 097	47	451	655	55	741
1964	7 563	1 875	58	1 881	9	63	1 268	63	531	815	85	814
1965	8 552	2 005	61	2 036	12	64	1 433	66	623	923	97	1 032
1966	9 452	2 215	61	2 343	24	79	1 509	69	916	1 015	112	1 109
1967	9 568	2 234	65	2 503	40	86	1 461	77	877	1 022	134	1 069
1968	11 019	2 635	77	2 781	46	114	1 661	89	1 087	1 157	124	1 247
1969	13 652	3 399	86	3 506	85	151	1 959	93	1 284	1 440	149	1 498
1970	15 662	3 887	105	3 988	111	197	2 484	118	1 366	1 614	141	1 652
1971	16 793	3 694	123	4 429	98	262	2 545	133	1 607	1 897	173	1 831
1972	18 876	4 357	148	4 680	131	354	2 955	162	2 013	2 121	213	1 742
1973	24 353	5 561	182	6 493	191	458	3 775	231	2 232	2 694	294	2 242
1974	32 117	6 949	248	9 161	317	570	5 126	311	2 700	3 613	338	2 785
1975	29 356	5 898	234	7 944	247	658	4 793	288	3 072	3 326	301	2 596
1976	37 283	7 625	304	10 018	384	909	5 678	359	3 926	4 177	301	3 601
1977	40 648	7 914	383	10 551	378	1 060	6 334	454	4 608	4 302	317	4 347
1978	44 758	8 532	494	11 475	431	1 244	6 959	505	5 616	4 451	370	4 683
1979	53 267	10 006	610	13 570	460	1 614	8 625	575	6 625	5 109	504	5 570
1980	59 936	11 230	737	15 336	537	2 032	10 060	630	6 933	5 580	577	6 283
1981	59 592	10 605	786	15 433	553	1 990	9 981	679	7 465	5 705	600	5 796
1982	64 857	10 807	826	17 540	570	2 346	10 280	760	8 658	6 263	733	6 075
1983	68 415	11 691	934	18 346	695	2 241	10 815	813	9 562	6 674	881	5 765
1984	78 935	13 093	1 044	21 036	871	2 904	12 651	894	10 918	7 656	1 098	6 770
1985	86 564	13 940	1 073	23 389	822	3 358	13 550	964	12 090	8 429	1 251	7 696
1986	89 012	13 938	1 097	24 451	895	3 347	13 510	938	12 758	8 935	1 304	7 840
1987	91 514	14 147	1 182	25 178	924	3 557	13 874	968	12 959	8 953	1 409	8 362
1988	103 160	16 510	1 288	27 668	790	4 224	15 812	1 074	14 570	10 070	1 573	9 581
1989	120 265	19 623	1 442	31 948	1 087	5 040	18 572	1 194	16 705	11 700	1 826	11 128
1990	123 499	19 806	1 568	31 803	939	5 598	19 067	1 262	17 964	11 221	2 096	12 174
1991	123 898	19 179	1 690	31 304	1 035	5 847	19 401	1 319	18 169	10 972	2 239	12 744
1992	123 884	18 242	1 846	31 108	1 009	6 043	19 830	1 371	18 321	11 470	2 272	12 373
Comercio Extra – CE (EUR 12) / Handel Extra – EG (EUR 12)												
Valores en Mio ECU						Werte in Mio ECU						
1958		849		1 401			1 141		469	302		
1959		937	81	1 566	4		1 208	4	499	319	79	1 951
1960		960	81	1 741	6		1 352	4	644	323	90	2 037
1961	6 870	853	86	1 701	8	90	1 249	4	627	306	55	1 891
1962	6 805	847	83	1 645	11	46	1 127	5	638	291	107	1 805
1963	6 505	817	97	1 563	10	45	1 121	6	631	283	117	1 815
1964	7 068	890	118	1 655	10	52	1 220	7	732	306	139	1 938
1965	8 303	1 043	125	1 951	15	69	1 355	8	897	335	147	2 358
1966	8 627	1 086	134	2 151	27	94	1 344	10	918	325	152	2 385
1967	9 202	1 096	149	2 463	30	104	1 413	12	994	376	163	2 401
1968	10 068	1 204	171	2 701	31	152	1 506	15	1 182	413	170	2 523
1969	10 952	1 230	206	2 927	59	189	1 552	17	1 251	471	188	2 863
1970	12 456	1 338	237	3 495	73	213	1 900	22	1 359	502	195	3 123
1971	13 434	1 311	256	3 948	54	299	1 909	32	1 520	553	192	3 360
1972	14 132	1 486	274	3 891	74	369	2 087	37	1 643	575	196	3 499
1973	18 129	2 041	353	5 403	129	450	2 547	61	1 870	783	247	4 245
1974	27 076	3 035	486	8 996	271	701	3 819	82	3 104	1 186	324	5 072
1975	26 339	2 408	514	8 013	279	933	4 240	71	3 588	1 029	235	5 027
1976	28 592	2 564	601	8 476	339	1 094	4 481	91	3 682	1 317	230	5 717
1977	34 033	3 276	643	9 528	389	1 369	5 353	123	4 574	1 452	267	7 059
1978	38 646	3 859	635	10 946	402	1 852	5 586	112	5 189	1 768	256	8 042
1979	41 742	3 880	670	11 842	423	2 285	6 186	112	5 735	1 426	360	8 824
1980	47 141	4 467	749	12 709	647	2 573	7 064	140	6 379	1 494	464	10 455
1981	54 869	5 006	881	15 025	757	3 434	8 666	177	8 846	1 908	562	9 607
1982	56 185	5 127	896	16 066	743	3 528	8 511	166	8 634	2 016	522	9 977
1983	58 750	6 022	1 117	16 791	820	3 830	8 756	195	9 416	2 178	584	9 041
1984	68 552	7 198	1 288	19 458	954	4 965	10 222	265	10 880	2 724	743	9 854
1985	71 833	7 649	1 179	21 452	886	5 017	10 606	293	11 465	2 899	812	9 576
1986	61 774	6 806	1 181	20 023	676	3 154	8 701	262	9 608	2 562	625	8 175
1987	60 497	6 854	1 186	19 684	549	3 236	8 112	240	9 408	2 559	599	8 069
1988	65 719	8 110	1 146	21 453	508	3 519	8 673	261	9 715	2 582	706	9 046
1989	75 378	9 795	1 246	24 105	653	3 882	10 047	284	12 010	2 813	808	9 733
1990	71 820	8 699	1 342	23 534	540	3 654	9 538	239	11 252	2 779	799	9 444
1991	71 591	8 674	1 313	23 347	542	3 925	9 225	250	11 205	3 171	811	9 128
1992	71 074	8 429	1 284	23 267	600	3 967	9 265	279	11 505	3 297	834	8 347

(1) Von 1988 an : SITC, Rev. 3.

EVOLUCIÓN DEL COMERCIO por secciones de la CTCI (1)

Importaciones / Einfuhr

Año Jahr	EUR 12	UEBL	DK	D	GR	E	F	IRL	I	NL	P	UK
7 : MÁQUINAS Y MATERIAL DE TRANSPORTE						7 : MASCHINEN UND FAHRZEUGE						
Mundo / Welt												
Valores en Mio ECU						Werte in Mio ECU						
1958	4 324	590	263	583	167	153	678	113	3 541	704	125	606
1959	4 818	644	349	752	211	138	639	119	3 76	764	117	708
1960	6 383	802	416	964	311	155	905	131	614	981	142	961
1961	7 815	926	453	1 261	290	244	1 107	161	878	1 279	196	1 020
1962	9 279	1 073	535	1 499	265	404	1 417	181	1 198	1 433	168	1 105
1963	10 368	1 233	506	1 505	281	540	1 652	205	1 563	1 567	177	1 139
1964	11 788	1 404	652	1 747	312	649	1 978	240	1 354	1 737	190	1 528
1965	12 940	1 507	695	2 302	398	822	2 068	261	1 092	1 847	251	1 697
1966	14 709	1 750	790	2 535	451	1 004	2 462	249	1 273	1 977	312	1 906
1967	15 762	1 697	862	2 502	414	993	2 737	253	1 617	1 999	303	2 384
1968	18 094	1 886	894	2 918	588	908	3 322	285	1 837	2 250	353	2 853
1969	22 354	2 451	1 069	3 939	676	1 055	4 217	406	2 388	2 623	386	3 166
1970	27 708	2 974	1 212	5 648	931	1 222	4 775	426	3 039	3 410	478	3 592
1971	30 560	3 373	1 279	6 700	907	1 147	5 254	487	3 171	3 687	554	4 023
1972	34 139	3 886	1 232	6 895	857	1 603	6 257	484	3 574	3 692	677	4 981
1973	42 531	4 841	1 826	7 880	1 030	2 124	7 771	612	4 485	4 610	796	6 558
1974	49 682	5 597	1 993	8 633	1 034	2 690	9 335	699	5 334	5 709	1 001	7 655
1975	54 900	6 324	2 295	10 532	1 531	2 871	9 612	749	5 649	6 482	779	8 076
1976	70 838	7 996	3 140	14 128	2 241	3 204	13 382	956	6 955	7 603	953	10 279
1977	80 709	8 940	3 105	16 992	2 740	3 085	13 944	1 266	7 617	9 190	1 140	12 689
1978	90 403	9 850	3 301	19 650	2 534	2 846	14 911	1 670	8 539	9 933	1 149	16 020
1979	102 699	10 749	3 336	22 455	2 688	3 505	17 395	2 068	10 349	11 014	1 202	18 137
1980	118 708	11 554	3 022	25 242	2 769	4 363	20 738	2 173	14 467	10 974	1 675	21 729
1981	133 239	11 856	3 398	28 876	2 237	4 990	23 858	2 603	15 972	11 126	2 387	25 936
1982	150 674	12 719	3 853	32 187	2 601	6 057	28 034	2 714	16 469	12 330	2 627	31 082
1983	164 889	13 636	4 269	37 478	2 695	5 944	28 628	2 962	15 900	14 585	2 435	36 356
1984	189 839	15 079	5 199	42 496	3 145	7 115	31 075	3 823	20 537	17 440	2 119	41 811
1985	213 379	17 069	6 601	47 586	3 157	8 112	35 209	4 103	23 943	20 007	2 242	45 350
1986	226 142	19 491	7 570	51 184	2 982	9 888	38 482	3 697	25 157	22 266	2 816	42 610
1987	249 772	21 190	6 882	55 261	2 751	14 070	43 059	3 935	29 394	23 157	3 899	46 173
1988	295 702	19 570	6 581	61 777	3 165	18 872	56 995	4 458	33 856	25 083	5 792	59 553
1989	349 269	23 051	7 520	74 572	4 526	24 029	67 628	5 849	39 687	29 618	6 272	68 518
1990	375 972	25 764	8 086	87 234	4 835	25 444	71 168	5 861	43 106	32 338	7 121	65 016
1991	411 811	27 476	8 430	110 298	5 726	27 551	77 611	5 886	45 654	35 360	7 635	60 185
1992	416 108	27 045	8 057	109 212	6 114	27 974	78 279	5 617	46 509	36 207	8 640	62 456
Variación en % en relación con el año anterior												
Veränderung in % zum Vorjahr												
1990	7,6	11,8	7,5	17,0	6,8	5,9	5,2	0,2	8,6	9,2	13,5	-2,3
1991	9,5	6,6	4,3	26,4	18,4	8,3	9,1	0,4	5,9	9,3	7,2	-7,4
1992	1,0	-1,6	-4,4	-1,0	6,8	1,5	0,9	-4,6	1,9	2,4	13,2	3,8
Variación anual media in %												
Durchschnittliche jährliche Veränderung in %												
1970 / 1960	15,8	14,0	11,3	19,3	11,6	22,9	18,1	12,5	17,3	13,3	12,9	14,1
1980 / 1970	15,7	14,5	9,6	16,2	11,5	13,6	15,8	17,7	16,9	12,4	13,4	19,7
1987 / 1977	12,0	9,0	8,3	12,5	11,5	16,4	11,9	12,0	14,5	9,7	13,1	13,8
Parte de los Estados miembros en % de EUR 12												
Anteil der Mitgliedstaaten an EUR 12 in %												
1960	100,0	12,6	6,5	15,1	4,9	2,4	14,2	2,1	9,6	15,4	2,2	15,1
1970	100,0	10,7	4,4	20,4	3,4	4,4	17,2	1,5	11,0	12,3	1,7	13,0
1980	100,0	9,7	2,5	21,3	2,3	3,7	17,5	1,8	12,2	9,2	1,4	18,3
1992	100,0	6,5	1,9	26,2	1,5	6,7	18,8	1,3	11,2	8,7	2,1	15,0
Parte en % del comercio total (CTCI 0-9)												
Anteil in % am Gesamthandel (SITC 0-9)												
1960	13,7	20,3	23,1	9,5	44,3	21,5	14,4	20,7	13,0	21,6	25,9	7,6
1970	22,3	26,2	27,6	18,9	47,6	25,9	25,2	26,2	20,3	25,5	30,2	16,6
1980	21,3	22,4	21,4	18,7	36,1	17,9	21,4	27,2	20,1	19,8	24,5	25,4
1992	34,5	26,5	30,1	34,6	34,1	37,4	39,3	33,4	31,9	31,8	38,0	36,4

(1) A partir de 1988 : CTCI, revisión 3

**ENTWICKLUNG DES EG-HANDELS
nach Teilen der SITC (1)**

7

Importaciones / Einfuhr

Año Jahr	EUR 12	UEBL	DK	D	GR	E	F	IRL	I	NL	P	UK
7 : MÁQUINAS Y MATERIAL DE TRANSPORTE												
7 : MASCHINEN UND FAHRZEUGE												
Intercambios Intra - CE (EUR 12) / Binnen Austausch (EUR 12)												
Valores en Mio ECU												
Werte in Mio ECU												
1958		452		310			409		218	559		
1959		510	265	445	134		413	111	252	630	96	379
1960		614	296	531	145		523	115	407	733	106	440
1961	5 128	726	323	690	172	162	727	136	566	990	166	472
1962	6 217	821	377	893	191	284	939	161	793	1 112	136	510
1963	7 205	997	348	879	202	393	1 134	185	1 102	1 286	139	540
1964	8 123	1 152	430	1 036	220	483	1 346	209	962	1 434	154	698
1965	8 973	1 259	462	1 390	272	592	1 453	229	798	1 531	202	786
1966	10 327	1 491	509	1 637	298	729	1 782	216	944	1 565	231	925
1967	10 789	1 418	521	1 578	304	687	1 963	218	1 162	1 580	237	1 120
1968	12 190	1 574	536	1 869	392	908	2 397	248	1 284	1 743	265	1 273
1969	15 301	2 066	657	2 542	418	706	3 175	320	1 679	2 075	300	1 362
1970	18 947	2 445	742	3 634	512	788	3 493	363	2 234	2 664	368	1 698
1971	21 208	2 864	712	4 446	538	803	3 874	361	2 381	2 776	408	2 045
1972	24 187	3 323	750	4 640	569	1 052	4 632	395	2 708	2 976	481	2 661
1973	29 471	4 132	1 054	5 074	650	1 402	5 660	497	3 385	3 581	543	3 494
1974	33 462	4 623	1 097	5 410	707	1 734	6 457	533	3 958	4 463	706	3 775
1975	37 157	5 211	1 363	6 736	956	1 830	6 848	564	4 089	4 938	553	4 069
1976	48 036	6 741	1 873	9 062	1 094	2 070	9 540	693	5 134	5 919	701	5 207
1977	55 083	7 473	1 808	10 870	1 386	2 062	9 944	949	5 694	6 988	880	7 019
1978	60 286	8 161	1 903	12 101	1 412	1 915	10 519	1 254	6 347	7 342	887	8 445
1979	70 487	8 566	2 059	13 804	1 515	2 405	12 751	1 559	7 938	7 848	903	11 140
1980	76 240	8 811	1 764	14 346	1 393	2 857	14 791	1 569	10 988	7 643	1 241	10 836
1981	81 601	8 722	1 723	15 521	1 305	3 205	16 571	1 695	11 592	7 447	1 706	12 115
1982	94 314	9 642	2 187	18 128	1 592	3 966	19 787	1 653	12 034	8 177	1 932	15 216
1983	102 060	10 172	2 560	21 141	1 808	3 970	20 217	1 717	11 430	9 372	1 676	18 198
1984	114 357	11 199	3 122	23 043	1 756	4 824	21 854	2 080	14 148	10 954	1 460	19 896
1985	131 314	12 894	3 918	25 265	1 923	5 493	24 725	2 285	16 658	13 203	1 627	23 322
1986	143 758	14 659	4 565	27 478	1 866	6 836	27 856	2 191	18 338	14 648	2 147	23 172
1987	160 161	16 018	4 233	29 624	1 698	10 217	31 448	2 186	21 477	15 169	2 988	25 103
1988	183 648	13 746	4 069	32 477	1 775	13 154	39 684	2 521	24 525	15 920	4 610	31 168
1989	218 703	15 880	4 443	39 497	2 693	16 549	47 844	3 332	28 961	18 629	5 022	35 852
1990	236 908	17 910	4 838	47 367	3 205	17 846	49 606	3 367	31 857	20 402	5 842	34 668
1991	257 149	18 433	5 148	62 302	3 466	19 650	52 906	3 288	33 412	21 021	6 250	31 273
1992	264 096	18 574	5 068	61 624	3 935	20 225	54 823	3 566	34 205	21 739	7 111	33 227
Comercio Extra - CE (EUR 12) / Handel Extra - EG (EUR 12)												
Valores en Mio ECU												
Werte in Mio ECU												
1958		139		274			269		122	145		
1959		133	84	308	78		226	9	125	135	21	329
1960		187	120	433	166		382	17	207	247	35	521
1961	2 686	200	130	572	118	83	380	25	312	289	30	548
1962	3 061	252	158	607	74	121	478	20	405	322	32	595
1963	3 163	236	158	626	79	147	518	19	461	281	38	598
1964	3 664	251	223	711	92	166	632	30	392	303	36	828
1965	3 966	249	233	912	126	230	615	32	294	316	49	911
1966	4 378	261	281	898	153	275	680	33	329	412	80	976
1967	4 972	279	341	923	110	307	774	34	455	418	66	1 264
1968	5 903	312	358	1 049	196	299	926	36	553	507	88	1 578
1969	7 052	385	412	1 397	257	349	1 042	84	687	547	86	1 804
1970	8 758	525	470	2 014	419	434	1 282	62	805	746	110	1 892
1971	9 351	510	567	2 254	368	344	1 380	105	790	910	146	1 977
1972	9 947	564	482	2 255	287	550	1 624	87	866	716	197	2 319
1973	13 058	710	772	2 806	379	721	2 112	115	1 100	1 029	253	3 062
1974	16 219	974	896	3 223	328	956	2 678	166	1 376	1 247	295	3 880
1975	17 743	1 113	932	3 797	575	1 042	2 764	184	1 560	1 544	226	4 007
1976	22 802	1 255	1 267	5 066	1 147	1 134	3 842	263	1 821	1 685	252	5 071
1977	25 627	1 467	1 298	6 123	1 345	1 023	3 999	317	1 923	2 202	3 999	5 670
1978	30 116	1 689	1 398	7 548	1 122	931	4 392	416	2 193	2 591	262	7 575
1979	32 035	2 183	1 277	8 572	1 174	1 100	4 643	509	2 412	2 868	300	6 997
1980	38 312	2 729	1 258	10 218	1 374	1 506	5 867	603	3 477	2 992	434	7 853
1981	46 787	3 124	1 675	12 391	932	1 785	7 242	908	4 373	3 316	681	10 361
1982	50 168	3 058	1 866	13 133	1 008	2 090	8 202	1 058	4 432	3 763	695	11 063
1983	57 057	3 452	1 709	15 329	1 087	1 974	8 353	1 240	4 418	4 758	755	13 981
1984	68 601	3 831	2 077	18 523	1 387	2 290	9 094	1 743	6 248	5 781	588	17 037
1985	76 545	4 165	2 682	21 377	1 234	2 617	10 281	1 816	7 074	6 153	574	18 572
1986	78 860	4 811	3 005	23 594	1 116	3 048	10 398	1 505	6 591	7 014	664	17 114
1987	85 592	5 114	2 649	25 491	1 053	3 852	11 334	1 749	7 824	7 422	908	18 197
1988	106 741	5 784	2 512	29 152	1 389	5 714	17 158	1 936	9 236	8 813	1 175	23 871
1989	125 113	7 123	3 077	34 915	1 832	7 474	19 492	2 517	10 630	10 531	1 244	26 277
1990	132 164	7 811	3 249	39 684	1 628	7 590	21 193	2 494	11 122	11 542	1 270	24 582
1991	148 239	8 971	3 281	47 722	2 258	7 893	24 284	2 598	12 115	13 812	1 375	23 929
1992	146 176	8 354	2 989	47 319	2 173	7 743	22 959	2 050	12 156	14 438	1 526	24 469

(1) Von 1988 an : SITC, Rev. 3.

EVOLUCIÓN DEL COMERCIO por secciones de la CTCl (1)

Exportaciones / Ausfuhr

Año Jahr	EUR 12	UEBL	DK	D	GR	E	F	IRL	I	NL	P	UK
7 : MÁQUINAS Y MATERIAL DE TRANSPORTE						7 : MASCHINEN UND FAHRZEUGE						
Mundo / Welt												
Valores en Mio ECU						Werte in Mio ECU						
1958	10 823	427	231	3 957	1	7	1 165	9	680	537	8	3 801
1959	11 737	427	227	4 283	1	10	1 372	15	753	641	11	3 997
1960	13 475	487	271	4 950	2	14	1 694	16	1 011	755	9	4 266
1961	15 130	594	292	5 745	3	25	1 782	13	1 260	853	10	4 554
1962	16 247	706	330	6 127	5	54	1 975	15	1 422	950	11	4 653
1963	17 987	837	397	6 817	4	61	2 159	25	1 570	1 044	13	5 058
1964	19 740	1 037	430	7 531	6	83	2 302	35	1 846	1 341	17	5 113
1965	21 931	1 285	490	8 269	6	100	2 642	29	2 177	1 352	20	5 560
1966	24 557	1 333	523	9 296	7	205	3 002	36	2 572	1 457	27	6 100
1967	25 538	1 370	572	9 783	6	178	3 304	37	2 954	1 486	36	5 813
1968	28 974	1 577	604	11 353	4	231	3 726	47	3 508	1 665	44	6 215
1969	34 464	2 047	766	13 375	6	332	4 600	49	4 103	2 035	60	7 090
1970	40 832	2 467	882	15 898	10	466	5 865	68	4 867	2 306	79	7 923
1971	46 213	2 633	908	18 498	12	593	6 640	75	5 142	2 627	98	8 987
1972	50 935	3 306	1 017	20 100	18	735	7 719	113	5 882	2 968	136	8 942
1973	60 802	3 899	1 368	25 439	26	904	9 341	171	6 274	3 675	200	9 506
1974	75 839	4 442	1 774	31 766	45	1 321	11 403	224	8 122	4 609	245	11 887
1975	88 507	5 405	2 040	33 766	72	1 586	15 198	288	9 843	5 398	206	14 706
1976	108 694	7 210	2 227	43 276	113	1 919	18 712	408	11 440	6 893	206	16 291
1977	123 098	7 963	2 330	49 422	127	2 293	20 770	587	13 354	7 162	262	18 828
1978	130 410	8 534	2 316	52 051	81	2 628	21 543	618	14 364	7 351	259	20 666
1979	143 679	9 430	2 590	56 139	97	3 513	25 572	838	15 985	8 066	302	21 147
1980	162 233	10 026	2 940	61 506	114	3 937	26 535	1 128	18 256	9 012	444	28 336
1981	185 538	10 841	3 619	70 613	184	4 630	30 107	1 518	21 911	9 729	475	31 911
1982	208 876	12 116	3 764	83 974	201	5 676	32 188	2 022	23 338	10 859	590	34 148
1983	219 126	13 081	4 303	86 487	174	5 823	34 933	2 537	26 251	11 931	788	32 818
1984	249 660	13 801	4 760	97 782	156	8 202	39 635	3 512	29 020	13 802	1 132	37 878
1985	277 577	16 330	5 607	110 796	174	8 526	42 062	4 040	32 528	15 298	1 164	41 052
1986	284 535	18 079	5 449	116 115	168	8 488	42 108	3 901	33 422	16 519	1 150	37 138
1987	299 966	19 392	5 493	123 205	154	9 758	43 824	4 339	35 042	17 232	1 316	40 209
1988	336 570	20 018	5 903	131 307	149	12 030	55 314	4 907	38 758	19 366	1 563	47 254
1989	393 781	23 020	6 630	150 251	227	14 979	66 575	5 958	47 105	23 123	2 187	53 726
1990	419 136	25 355	7 438	156 923	265	17 565	70 287	5 809	50 176	25 361	2 493	57 464
1991	436 944	25 740	7 499	158 908	302	20 491	78 912	5 722	51 431	25 226	2 573	60 140
1992	446 922	25 795	8 293	164 426	362	22 061	82 859	5 868	50 630	25 888	2 972	57 769
Variación en % en relación con el año anterior												
Veränderung in % zum Vorjahr												
1990	6.4	10.1	12.2	4.4	16.7	17.3	5.6	-2.5	6.5	9.7	14.0	7.0
1991	4.2	1.5	0.8	1.3	14.0	16.7	12.3	-1.5	2.5	-0.5	3.2	4.7
1992	2.3	0.2	10.6	3.5	19.9	7.7	5.0	2.6	-1.6	2.6	15.5	-3.9
Variación anual media in %												
Durchschnittliche jährliche Veränderung in %												
1970 / 1960	11.7	17.6	12.5	12.4	17.5	42.0	13.2	15.6	17.0	11.8	24.3	6.4
1980 / 1970	14.8	15.1	12.8	14.5	27.6	23.8	16.3	32.4	14.1	14.6	18.8	13.6
1987 / 1977	9.3	9.3	9.0	9.6	1.9	15.6	7.8	22.1	10.1	9.2	17.5	7.9
Parte de los Estados miembros an % de EUR 12												
Anteil der Mitgliedstaaten an EUR 12 in %												
1960	100.0	3.6	2.0	36.7		0.1	12.6	0.1	7.5	5.6	0.1	31.7
1970	100.0	6.0	2.2	38.9		1.1	14.4	0.2	11.9	5.6	0.2	19.4
1980	100.0	6.2	1.8	37.9	0.1	2.4	16.4	0.7	11.3	5.6	0.3	17.5
1992	100.0	5.8	1.9	36.8	0.1	4.9	18.5	1.3	11.3	5.8	0.7	12.9
Parte en % del comercio total (CTCl 0-9)												
Anteil in % am Gesamthandel (SITC 0-9)												
1960	31.2	12.9	18.4	43.4	0.8	1.9	24.7	3.8	27.7	18.7	2.7	41.2
1970	35.2	21.2	26.8	46.5	1.5	19.5	33.1	6.1	36.9	19.6	8.4	41.1
1980	32.6	21.6	24.1	44.3	3.0	26.3	33.1	18.5	32.5	16.9	13.3	34.5
1992	39.3	27.0	26.7	49.7	4.9	41.6	43.1	26.9	36.8	23.8	21.6	40.0

(1) A partir de 1988 : CTCl, revisión 3

ENTWICKLUNG DES EG – HANDELS
nach Teilen der SITC (1)

7

Exportaciones / Ausfuhr

Año Jahr	EUR 12	UEBL	DK	D	GR	E	F	IRL	I	NL	P	UK
7 : MÁQUINAS Y MATERIAL DE TRANSPORTE						7 : MASCHINEN UND FAHRZEUGE						
Intercambios Intra – CE (EUR 12) / Binnen Austausch (EUR 12)												
Valores en Mio ECU												Werte in Mio ECU
1958		255		1 317			267		194	255		
1959		276	72	1 420			362	13	266	286		718
1960		336	88	1 667			533	12	382	377	1	794
1961	5 391	431	92	2 136	2	8	681	11	511	456	3	1 060
1962	6 378	504	95	2 496	3	15	873	13	635	549	2	1 194
1963	7 494	658	110	3 022	2	13	984	18	697	639	2	1 350
1964	8 389	787	150	3 258	3	19	1 014	20	897	874	3	1 363
1965	9 263	993	162	3 498	2	21	1 243	24	1 105	819	4	1 391
1966	10 257	1 012	167	4 024	2	33	1 412	23	1 252	819	5	1 508
1967	10 814	1 029	187	4 235	2	32	1 514	28	1 405	852	7	1 522
1968	12 302	1 144	203	4 884	2	42	1 662	29	1 690	997	11	1 639
1969	15 328	1 511	264	6 029	2	75	2 265	30	1 910	1 244	16	1 980
1970	18 918	1 819	309	7 232	5	176	3 067	45	2 403	1 433	23	2 407
1971	21 445	1 922	335	8 390	6	270	3 504	54	2 585	1 710	28	2 642
1972	24 382	2 509	388	9 108	9	337	4 226	79	2 944	1 922	45	2 813
1973	29 599	2 901	555	11 627	11	390	5 225	118	3 274	2 291	76	3 130
1974	34 470	3 159	649	13 436	15	667	5 856	155	3 747	2 842	116	3 829
1975	37 463	3 758	771	13 368	19	661	6 902	205	4 207	3 033	120	4 419
1976	48 997	5 389	910	18 203	24	901	8 554	298	5 289	3 901	115	5 412
1977	55 362	5 859	848	20 486	19	1 229	9 619	456	6 017	4 117	145	6 568
1978	61 112	6 556	916	22 253	18	1 521	10 819	468	6 684	4 445	183	7 250
1979	70 502	7 350	1 068	25 981	26	1 973	12 869	665	7 922	4 037	210	8 400
1980	76 114	7 555	1 275	28 021	29	2 397	13 087	901	8 704	4 376	300	9 468
1981	81 165	8 184	1 308	30 868	39	2 490	13 637	1 176	8 960	4 781	327	9 396
1982	93 964	9 272	1 385	38 026	47	2 977	13 976	1 525	10 577	5 642	415	10 121
1983	101 039	10 013	1 508	39 497	46	3 510	15 621	1 872	11 973	6 022	614	10 263
1984	114 959	10 348	1 633	44 508	71	5 326	17 487	2 557	12 781	7 061	814	12 372
1985	130 904	12 172	2 050	50 092	66	5 741	19 920	2 812	14 793	8 014	830	14 415
1986	143 292	13 711	2 142	55 323	88	6 334	21 872	2 890	17 120	9 075	854	13 882
1987	159 647	15 111	2 399	61 076	88	6 981	24 489	3 274	19 246	9 971	1 061	15 951
1988	186 564	15 738	2 527	68 541	80	8 670	32 010	3 765	21 990	11 846	1 286	20 112
1989	223 477	17 761	2 985	80 367	123	11 078	39 439	4 659	26 917	15 165	1 743	23 240
1990	238 577	19 758	3 321	80 786	142	13 380	42 296	4 440	28 998	16 751	2 069	26 638
1991	253 250	20 389	3 626	83 033	151	15 901	47 696	4 201	29 874	16 259	2 169	29 951
1992	258 952	20 282	3 966	86 844	178	16 794	49 277	4 239	28 387	17 449	2 428	29 109
Comercio Extra – CE (EUR 12) / Handel Extra – EG (EUR 12)												
Valores en Mio ECU												Werte in Mio ECU
1958		172		2 640			899		486	282		
1959		151	155	2 863	1		1 010	2	487	355	10	3 279
1960		151	183	3 283	1		1 161	4	630	378	6	3 472
1961	9 739	163	200	3 609	2	17	1 101	2	749	397	7	3 493
1962	9 869	202	235	3 632	2	38	1 102	2	787	401	9	3 459
1963	10 493	179	288	3 795	2	48	1 175	7	873	405	11	3 708
1964	11 351	249	280	4 274	3	64	1 288	15	949	466	13	3 750
1965	12 666	292	328	4 771	5	79	1 399	5	1 072	534	16	4 166
1966	14 299	322	356	5 272	5	172	1 589	12	1 320	638	21	4 591
1967	14 718	341	385	5 548	4	146	1 789	10	1 549	633	29	4 284
1968	16 667	433	401	6 469	1	188	2 065	18	1 818	668	33	4 573
1969	19 133	536	502	7 346	3	256	2 335	29	2 192	791	44	5 108
1970	21 890	648	573	8 667	4	289	2 798	24	2 465	873	57	5 492
1971	24 756	711	573	10 109	6	322	3 136	21	2 557	917	69	6 334
1972	26 496	796	629	10 992	9	395	3 493	33	2 938	1 046	90	6 074
1973	31 201	997	813	13 813	15	512	4 115	52	3 001	1 384	124	6 376
1974	41 368	1 284	1 125	18 330	31	653	5 547	69	4 375	1 767	129	8 058
1975	51 044	1 647	1 269	20 399	52	925	8 295	83	5 635	2 365	86	10 287
1976	59 697	1 821	1 317	25 072	89	1 017	10 158	111	6 150	2 991	90	10 879
1977	67 735	2 103	1 482	28 936	108	1 064	11 151	131	7 338	3 045	117	12 260
1978	69 298	1 978	1 400	29 798	62	1 107	10 724	150	7 680	2 907	77	13 416
1979	71 459	1 974	1 507	30 097	71	1 540	12 703	173	8 063	2 492	93	12 746
1980	80 340	2 375	1 629	33 033	84	1 537	13 446	226	9 532	3 106	143	15 228
1981	97 429	2 597	2 273	39 077	145	2 138	16 470	341	12 927	3 473	148	17 841
1982	106 810	2 821	2 343	45 229	153	2 698	18 192	496	12 736	3 598	174	18 369
1983	109 638	3 055	2 664	46 254	126	2 306	19 308	663	14 269	4 179	174	16 639
1984	125 514	3 444	3 092	52 563	84	2 858	22 146	951	16 221	4 714	318	19 122
1985	138 631	4 146	3 496	60 107	107	2 770	22 055	1 227	17 732	5 050	334	21 606
1986	133 595	4 355	3 260	62 669	78	2 142	20 153	1 009	16 296	5 059	296	18 277
1987	131 893	4 241	3 070	61 887	65	2 758	19 235	1 064	15 788	5 039	255	18 490
1988	141 281	4 269	3 358	62 152	69	3 274	23 297	1 142	16 754	6 096	275	20 601
1989	160 064	5 224	3 619	69 227	103	3 881	27 129	1 296	20 175	6 413	443	22 550
1990	169 749	5 557	4 088	75 440	122	4 165	27 985	1 370	21 158	6 398	424	23 043
1991	172 626	5 305	3 840	75 421	150	4 569	31 207	1 521	21 549	6 847	403	21 813
1992	180 546	5 481	4 300	77 155	183	5 261	33 536	1 629	22 232	8 439	537	21 794

(1) Von 1988 an : SITC, Rev. 3.

EVOLUCIÓN DEL COMERCIO por secciones de la CTCI (1)

Importaciones / Einfuhr

Año Jahr	EUR 12	UEBL	DK	D	GR	E	F	IRL	I	NL	P	UK
8 : MANUFACTURAS DIVERSAS						8 : VERSCHIEDENE BEARBEITETE WAREN						
Mundo / Welt												
Valores en Mio ECU						Werte in Mio ECU						
1958	1 297	173	50	370	15	15	110	26	83	187	19	250
1959	1 653	193	65	558	16	10	116	28	99	210	20	328
1960	2 057	216	80	660	17	16	159	30	135	254	16	473
1961	2 152	241	98	480	19	24	231	36	152	325	16	531
1962	2 563	268	124	590	22	38	336	41	191	381	15	577
1963	3 113	313	136	690	25	59	455	48	259	428	17	683
1964	3 798	377	171	846	31	74	576	59	272	551	22	818
1965	4 308	430	198	1 127	36	110	637	64	254	652	30	770
1966	5 126	501	231	1 349	41	149	786	68	304	795	35	867
1967	5 472	519	265	1 268	43	159	901	75	352	817	39	1 034
1968	6 322	600	282	1 541	46	156	1 120	89	396	934	48	1 111
1969	8 058	752	359	2 082	47	196	1 554	116	502	1 164	53	1 232
1970	9 307	851	415	2 632	57	216	1 514	138	604	1 434	69	1 377
1971	11 063	1 027	399	3 428	59	240	1 742	157	633	1 664	83	1 629
1972	13 150	1 199	417	4 104	68	339	2 136	179	764	1 861	97	1 987
1973	16 372	1 524	581	4 880	84	430	2 625	210	1 010	2 224	137	2 687
1974	20 274	1 969	679	5 917	92	555	3 275	274	1 195	2 890	187	3 242
1975	22 155	2 154	739	6 873	104	603	3 646	282	1 136	3 137	138	3 343
1976	28 418	2 754	1 055	8 724	144	753	4 972	359	1 471	4 045	167	3 975
1977	32 710	3 283	1 148	10 233	177	846	5 577	456	1 662	4 564	145	4 619
1978	36 866	3 540	1 146	11 611	213	805	6 099	586	1 951	5 041	133	5 740
1979	44 006	3 955	1 310	13 572	238	971	7 490	771	2 456	5 715	141	7 389
1980	50 944	4 419	1 334	15 633	240	1 214	8 848	937	3 376	6 112	200	8 630
1981	56 510	4 535	1 359	16 448	316	1 427	9 975	1 109	3 876	6 252	292	10 921
1982	61 633	4 806	1 576	17 390	357	1 726	11 588	1 207	4 250	6 537	338	11 858
1983	66 409	4 920	1 720	19 256	381	1 789	12 189	1 248	4 526	7 020	304	13 056
1984	75 908	5 414	2 097	22 141	480	1 491	13 439	1 418	5 374	7 901	301	15 853
1985	83 607	5 939	2 469	23 758	535	1 835	15 068	1 521	6 239	8 846	339	17 059
1986	90 968	6 614	2 796	26 274	521	2 346	16 937	1 528	6 774	9 815	490	18 874
1987	101 294	7 355	2 899	29 706	629	2 879	18 887	1 508	7 894	10 654	697	18 186
1988	112 952	8 092	2 841	31 678	804	3 679	20 846	1 741	8 934	11 358	1 013	21 967
1989	129 633	9 010	3 071	35 423	1 240	5 126	23 884	1 998	10 379	12 707	1 206	25 592
1990	142 522	10 316	3 216	40 585	1 423	6 353	25 771	2 220	11 147	14 149	1 584	25 760
1991	159 435	11 144	3 697	50 077	1 610	7 575	27 379	2 440	12 873	15 381	2 017	25 243
1992	165 813	11 764	3 832	51 153	1 789	8 689	27 972	2 625	13 688	15 999	2 324	25 978
Variación en % en relación con el año anterior												
Veränderung in % zum Vorjahr												
1990	9,9	14,5	4,7	14,8	14,8	23,9	7,9	11,1	7,4	11,3	31,3	0,7
1991	11,9	8,0	15,0	23,4	13,1	19,2	6,2	9,9	15,5	8,7	27,3	-2,0
1992	4,0	5,6	3,7	2,1	11,1	14,7	2,2	7,6	6,3	4,0	15,2	2,9
Variación anual media in %												
Durchschnittliche jährliche Veränderung in %												
1970 / 1960	16,3	14,7	17,9	14,8	12,9	29,7	25,3	16,5	16,2	18,9	15,7	11,3
1980 / 1970	18,5	17,9	12,4	19,5	15,5	18,8	19,3	21,1	18,6	15,6	11,2	20,1
1987 / 1977	12,0	8,4	9,7	11,2	13,5	13,0	13,0	12,7	16,9	8,8	17,0	14,7
Parte de los Estados miembros en % de EUR 12												
Anteil der Mitgliedstaaten an EUR 12 in %												
1960	100,0	10,5	3,9	32,1	0,8	0,8	7,7	1,5	6,6	12,4	0,8	23,0
1970	100,0	9,1	4,5	28,3	0,6	2,3	16,3	1,5	6,5	15,4	0,7	14,8
1980	100,0	8,7	2,6	30,7	0,5	2,4	17,4	1,8	6,6	12,0	0,4	16,9
1992	100,0	7,1	2,3	30,8	1,1	5,2	16,9	1,6	8,3	9,6	1,4	15,7
Parte en % del comercio total (CTCI 0-9)												
Anteil in % am Gesamthandel (SITC 0-9)												
1960	4,4	5,5	4,4	6,5	2,4	2,2	2,5	4,7	2,9	5,6	3,0	3,7
1970	7,5	7,5	9,5	8,8	2,9	4,6	8,0	8,5	4,0	10,7	4,4	8,4
1980	9,1	8,6	9,5	11,6	3,1	5,0	9,1	11,7	4,7	11,0	2,9	10,1
1992	13,7	11,5	14,3	16,2	10,0	11,6	14,0	15,6	9,4	14,0	10,2	15,2

(1) A partir de 1988 : CTCI, revisión 3

ENTWICKLUNG DES EG – HANDELS
nach Teilen der SITC (1)

7

Importaciones / Einfuhr

Año Jahr	EUR 12	UEBL	DK	D	GR	E	F	IRL	I	NL	P	UK
B : MANUFACTURAS DIVERSAS						B : VERSCHIEDENE BEARBEITETE WAREN						
Intercambios Intra – CE (EUR 12) / Binnenaustausch (EUR 12)												
Valores en Mio ECU						Werte in Mio ECU						
1958		136		184		72		25	52	148		169
1959		151	40	219	10	82		27	64	164		224
1960		176	51	328	12	112			87	197		
1961	1 368	195	61	273	12	13	163	31	94	257	12	255
1962	1 616	215	75	340	15	21	239	36	119	287	11	260
1963	1 951	257	79	400	17	32	331	42	164	344	12	272
1964	2 380	314	94	495	21	43	420	50	175	442	16	310
1965	2 733	356	108	679	24	65	468	54	161	520	22	276
1966	3 290	418	120	834	27	88	585	58	190	638	26	307
1967	3 492	435	134	793	28	92	676	63	219	654	28	369
1968	4 127	510	142	989	31	90	872	74	249	763	33	394
1969	5 368	642	174	1 302	33	112	1 247	96	332	948	38	442
1970	6 200	729	194	1 667	39	128	1 180	115	410	1 178	47	512
1971	7 354	891	180	2 181	39	139	1 342	135	424	1 347	55	620
1972	8 643	1 041	184	2 557	46	199	1 607	152	518	1 495	65	780
1973	10 473	1 318	243	2 918	59	255	1 939	180	663	1 762	89	1 047
1974	12 758	1 686	292	3 468	63	320	2 343	230	737	2 193	126	1 300
1975	13 837	1 848	325	3 904	70	339	2 581	239	706	2 390	94	1 341
1976	17 243	2 331	472	4 642	94	396	3 467	296	874	3 012	120	1 538
1977	19 885	2 773	556	5 432	118	448	3 792	389	971	3 330	99	1 978
1978	22 297	2 996	561	6 209	142	421	4 139	505	1 075	3 718	89	2 441
1979	26 638	3 334	641	7 157	158	513	5 203	665	1 347	4 217	96	3 307
1980	29 830	3 693	627	7 965	157	607	5 922	789	1 779	4 393	138	3 759
1981	31 489	3 708	626	7 871	214	662	6 517	900	1 976	4 309	189	4 517
1982	34 948	3 946	758	8 478	244	792	7 702	960	2 251	4 524	218	5 074
1983	37 626	4 068	856	9 375	262	766	8 121	969	2 411	4 820	197	5 780
1984	42 581	4 461	1 065	10 420	337	831	8 933	1 108	2 927	5 346	202	6 952
1985	47 894	4 914	1 309	11 253	389	1 026	10 106	1 211	3 505	6 139	232	7 809
1986	52 976	5 474	1 539	12 482	389	1 353	11 519	1 241	3 808	6 845	365	7 961
1987	58 010	5 982	1 565	13 774	465	1 752	12 503	1 240	4 285	7 454	547	8 442
1988	62 199	6 393	1 490	14 075	567	2 163	13 280	1 421	4 647	7 594	810	9 760
1989	70 406	7 049	1 634	15 724	881	2 976	14 957	1 604	5 282	8 241	980	11 079
1990	78 828	8 046	1 723	18 449	1 040	4 006	16 137	1 803	5 908	9 123	1 307	11 286
1991	85 025	8 530	1 849	22 234	1 125	4 450	16 522	1 942	6 473	9 626	1 657	10 617
1992	88 326	8 908	1 971	23 027	1 246	5 012	16 672	2 028	6 663	9 868	1 907	11 025
Comercio Extra – CE (EUR 12) / Handel Extra – EG (EUR 12)												
Valores en Mio ECU						Werte in Mio ECU						
1958		37		186		38			30	39		169
1959		41	25	338	6	34		3	35	46	5	249
1960		40	29	332	5	47		3	49	57	3	
1961	784	46	36	207	6	11	68	5	58	68	4	276
1962	947	53	49	250	7	17	97	5	73	75	4	317
1963	1 162	55	57	290	8	27	124	6	95	84	5	411
1964	1 417	64	76	351	10	31	157	8	97	109	6	508
1965	1 575	74	91	448	12	45	169	9	94	132	8	494
1966	1 836	83	111	515	14	61	201	10	115	157	9	561
1967	1 979	84	131	475	15	67	224	11	133	163	11	665
1968	2 194	90	141	572	15	66	248	14	147	171	13	717
1969	2 689	109	184	780	15	84	307	19	170	216	15	790
1970	3 107	122	222	965	18	88	334	21	193	256	22	865
1971	3 708	136	220	1 247	20	101	400	21	209	318	27	1 009
1972	4 505	158	233	1 548	22	139	529	25	248	365	32	1 207
1973	5 899	206	338	1 962	25	176	686	30	347	462	48	1 620
1974	7 516	282	387	2 449	29	235	932	44	459	697	61	1 942
1975	8 318	306	414	2 969	34	264	1 065	42	430	747	44	2 002
1976	11 174	422	582	4 082	50	357	1 504	63	597	1 033	47	2 436
1977	12 825	510	592	4 801	59	397	1 785	67	692	1 234	47	2 641
1978	14 570	544	585	5 402	71	383	1 961	81	876	1 323	45	3 299
1979	17 299	621	669	6 346	80	459	2 287	106	1 109	1 497	45	4 081
1980	21 020	724	707	7 610	83	607	2 894	147	1 596	1 720	62	4 871
1981	24 938	824	733	8 511	102	764	3 451	209	1 898	1 938	103	6 404
1982	26 593	855	818	8 840	113	934	3 879	247	1 998	2 006	120	6 784
1983	28 675	849	864	9 811	119	1 022	4 047	279	2 107	2 196	107	7 275
1984	33 117	947	1 032	11 631	143	660	4 480	310	2 419	2 548	99	8 850
1985	35 469	1 020	1 160	12 400	146	809	4 943	309	2 677	2 703	107	9 195
1986	37 761	1 136	1 258	13 683	132	993	5 400	286	2 913	2 967	125	8 869
1987	43 057	1 368	1 334	15 821	163	1 127	6 346	267	3 588	3 197	149	9 696
1988	49 966	1 683	1 351	17 491	237	1 515	7 558	320	4 265	3 535	203	11 809
1989	58 294	1 954	1 436	19 575	359	2 149	8 904	394	5 075	4 136	226	14 085
1990	62 714	2 260	1 492	22 007	382	2 346	9 587	417	5 208	4 674	276	14 064
1991	73 407	2 606	1 848	27 696	485	3 122	10 794	497	6 353	5 460	360	14 186
1992	76 724	2 850	1 861	27 972	539	3 676	11 231	598	6 935	6 130	416	14 516

(1) Von 1988 an : SITC, Rev. 3.

EVOLUCIÓN DEL COMERCIO por secciones de la CTCI (1)

Exportaciones / Ausfuhr

Año Jahr	EUR 12	UEBL	DK	D	GR	E	F	IRL	I	NL	P	UK
8 : MANUFACTURAS DIVERSAS						8 : VERSCHIEDENE BEARBEITETE WAREN						
Mundo / Welt												
Valores en Mio ECU						Werte in Mio ECU						
1958	2 312	144	49	746	2	18	388	13	228	146	9	571
1959	2 634	161	67	837	2	17	467	16	314	171	10	573
1960	3 150	184	79	966	2	26	572	21	462	187	11	641
1961	3 465	229	92	1 019	2	32	591	27	573	225	12	663
1962	3 832	275	103	1 076	3	48	640	31	687	252	15	703
1963	4 433	324	123	1 284	3	53	707	34	818	281	24	783
1964	5 147	416	156	1 440	4	72	804	42	963	333	36	881
1965	5 786	477	179	1 572	5	91	881	44	1 107	388	44	999
1966	6 608	550	192	1 808	8	124	974	55	1 350	439	50	1 059
1967	7 218	568	221	2 026	10	148	1 028	66	1 474	477	67	1 133
1968	8 347	647	249	2 326	12	200	1 134	77	1 830	545	83	1 244
1969	10 269	796	301	2 822	19	276	1 325	95	2 319	701	93	1 523
1970	11 768	930	341	3 181	24	319	1 565	111	2 587	845	112	1 754
1971	13 330	1 068	382	3 585	31	428	1 830	137	2 794	1 016	133	1 947
1972	15 259	1 250	459	3 851	48	606	2 246	153	3 299	1 124	160	2 063
1973	17 997	1 522	575	4 905	86	632	2 771	176	3 419	1 408	215	2 289
1974	22 293	1 844	686	5 978	130	851	3 303	238	4 291	1 795	274	2 904
1975	23 798	1 863	709	6 020	174	900	3 680	251	4 847	1 924	252	3 178
1976	29 785	2 239	932	7 978	269	1 110	4 152	305	6 387	2 328	253	3 832
1977	34 978	2 483	1 021	9 352	286	1 151	4 818	392	7 985	2 457	280	4 754
1978	39 195	2 524	1 107	10 444	284	1 279	5 522	466	9 359	2 467	346	5 396
1979	45 576	2 738	1 220	11 676	310	1 541	6 337	567	11 816	2 833	506	6 031
1980	50 746	3 216	1 434	12 932	393	1 523	7 309	661	12 033	3 179	666	7 399
1981	57 957	3 484	1 695	14 366	503	1 926	8 026	780	14 357	3 457	752	8 610
1982	64 733	3 738	1 973	16 371	586	2 155	8 367	937	16 732	3 955	920	8 999
1983	69 960	4 211	2 286	17 833	730	2 315	9 192	1 163	18 124	4 379	1 113	9 726
1984	83 941	4 758	2 797	20 725	940	2 967	10 758	1 365	21 567	5 075	1 458	11 530
1985	95 397	5 102	3 181	24 096	988	3 200	12 315	1 510	24 001	5 827	1 906	13 271
1986	98 403	5 466	3 329	26 285	1 262	3 045	12 081	1 512	24 396	6 274	2 218	12 538
1987	103 750	5 835	3 417	27 450	1 386	3 812	12 695	1 682	24 435	6 675	2 614	13 750
1988	112 031	6 028	3 329	29 739	1 217	4 099	14 277	2 071	25 414	7 247	2 988	15 623
1989	128 087	6 785	3 717	33 292	1 506	4 492	16 290	2 529	29 191	8 520	3 616	18 147
1990	138 453	7 622	4 097	35 385	1 527	4 923	18 151	2 653	30 958	9 482	4 240	19 417
1991	141 677	8 117	4 502	35 960	1 572	5 115	18 423	2 926	31 401	10 197	4 530	18 933
1992	147 511	8 655	4 824	36 962	1 748	5 349	19 493	3 364	31 675	11 436	4 733	19 272
Variación en % en relación con el año anterior												
Veränderung in % zum Vorjahr												
1990	8,1	12,3	10,2	6,3	1,4	9,6	11,4	4,9	6,1	11,3	17,3	7,0
1991	2,3	6,5	9,9	1,6	2,9	3,9	1,5	10,3	1,4	7,5	6,8	-2,5
1992	4,1	6,6	7,2	2,8	11,2	4,6	5,8	15,0	0,9	12,2	4,5	1,8
Variación anual media in %												
Durchschnittliche jährliche Veränderung in %												
1970 / 1960	14,1	17,6	15,7	12,7	28,2	28,5	10,6	18,1	18,8	16,3	26,1	10,6
1980 / 1970	15,7	13,2	15,4	15,1	32,3	16,9	16,7	19,5	16,6	14,2	19,5	15,5
1987 / 1977	11,5	8,9	12,8	11,4	17,1	12,7	10,2	15,7	11,8	10,5	25,0	11,2
Parte de los Estados miembros en % de EUR 12												
Anteil der Mitgliedstaaten an EUR 12 in %												
1960	100,0	5,9	2,5	30,7	0,1	0,8	18,2	0,7	14,7	5,9	0,3	20,3
1970	100,0	7,9	2,9	27,0	0,2	2,7	13,3	0,9	22,0	7,2	1,0	14,9
1980	100,0	6,3	2,8	25,5	0,8	3,0	14,4	1,3	23,7	6,3	1,3	14,6
1992	100,0	5,9	3,3	25,1	1,2	3,6	13,2	2,3	21,5	7,8	3,2	13,1
Parte en % del comercio total (CTCI 0-9)												
Anteil in % am Gesamthandel (SITC 0-9)												
1960	7,3	4,9	5,3	8,5	0,8	3,6	8,3	5,0	12,7	4,6	3,2	6,2
1970	10,1	8,0	10,4	9,3	3,7	13,4	8,8	9,9	19,6	7,2	11,8	9,1
1980	10,2	6,9	11,8	9,3	10,4	10,2	9,1	10,8	21,4	6,0	20,0	9,0
1992	13,0	9,1	15,5	11,2	23,8	10,1	10,1	15,4	23,0	10,5	34,5	13,3

(1) A partir de 1988 : CTCI, revisión 3

ENTWICKLUNG DES EG – HANDELS
nach Teilen der SITC (1)

7

Exportaciones / Ausfuhr

Año Jahr	EUR 12	UEBL	DK	D	GR	E	F	IRL	I	NL	P	UK
8 : MANUFACTURAS DIVERSAS						B : VERSCHIEDENE BEARBEITETE WAREN						
Intercambios Intra – CE (EUR 12) / Binnen Austausch (EUR 12)												
Valores en Mio ECU												Werte in Mio ECU
1958		96		256			84		95	96		
1959		108	24	293			113	14	143	117		108
1960		137	30	352			157	17	212	129		129
1961	1 420	173	34	389		12	193	23	283	159		153
1962	1 641	209	37	432		12	228	24	340	178	1	178
1963	2 017	252	43	582		13	270	27	411	204	4	210
1964	2 410	321	54	668	1	19	314	34	493	242	7	256
1965	2 752	369	61	723	1	25	370	35	594	283	10	282
1966	3 277	437	64	854	3	31	441	43	760	325	12	307
1967	3 485	443	70	959	5	33	460	52	790	340	22	312
1968	4 125	512	78	1 159	6	45	521	60	987	398	25	333
1969	5 339	643	87	1 472	8	65	645	75	1 343	537	26	437
1970	6 187	754	102	1 647	11	74	818	87	1 475	654	35	529
1971	7 305	886	121	1 895	13	112	1 011	106	1 688	811	49	612
1972	8 591	1 055	157	2 069	21	181	1 273	121	2 048	917	66	681
1973	10 305	1 292	210	2 630	53	222	1 572	144	2 119	1 158	97	807
1974	12 712	1 544	245	3 155	81	346	1 871	195	2 669	1 444	129	1 033
1975	13 700	1 561	258	3 254	108	372	2 043	207	3 106	1 525	119	1 147
1976	17 056	1 868	319	4 354	191	469	2 232	250	3 962	1 839	123	1 448
1977	19 679	2 041	349	5 032	204	495	2 555	311	4 762	1 909	136	1 888
1978	22 039	2 117	421	5 551	212	579	2 890	371	5 558	1 911	201	2 228
1979	26 137	2 285	454	6 274	232	731	3 352	464	7 067	2 189	304	2 782
1980	29 045	2 601	552	6 843	307	739	3 872	541	7 292	2 451	411	3 436
1981	30 830	2 754	625	7 296	363	836	4 004	604	7 714	2 608	452	3 575
1982	34 593	2 975	726	8 309	457	936	4 055	725	9 030	2 936	605	3 837
1983	37 663	3 332	857	8 741	585	1 001	4 458	897	9 811	3 185	732	4 064
1984	42 502	3 646	976	9 842	731	1 215	4 937	1 031	10 957	3 615	923	4 628
1985	47 563	3 885	1 074	11 348	734	1 333	5 539	1 109	12 047	4 129	1 215	5 149
1986	52 602	4 333	1 204	12 823	978	1 524	5 894	1 115	13 335	4 596	1 491	5 310
1987	57 488	4 731	1 333	13 950	1 079	1 776	6 541	1 275	13 882	5 011	1 806	6 105
1988	61 875	4 913	1 450	15 059	890	1 988	7 274	1 603	14 389	5 324	2 129	6 856
1989	69 890	5 487	1 700	17 007	1 042	2 159	8 087	2 017	15 977	6 180	2 599	7 634
1990	77 681	6 259	1 955	17 834	1 095	2 550	9 319	2 123	17 565	7 224	3 106	8 651
1991	83 118	6 756	2 302	18 192	1 184	2 675	10 370	2 361	18 589	7 799	3 464	9 425
1992	87 090	7 270	2 544	18 696	1 349	2 778	11 024	2 736	18 356	9 174	3 666	9 497
Comercio Extra – CE (EUR 12) / Handel Extra – EG (EUR 12)												
Valores en Mio ECU												Werte in Mio ECU
1958		47		480			304		133	50		
1959		52	43	544	1		354	3	171	54	9	465
1960		47	49	614	1		415	4	250	58	10	511
1961	2 045	56	57	630	2	20	398	5	290	66	12	510
1962	2 192	67	66	645	2	36	412	7	347	73	14	524
1963	2 416	72	80	702	3	40	437	7	407	76	20	573
1964	2 737	95	102	772	3	54	490	7	469	91	30	626
1965	3 034	108	117	850	4	66	511	9	513	105	35	717
1966	3 331	113	129	954	5	93	533	12	590	113	37	752
1967	3 732	125	151	1 067	5	115	568	14	684	137	45	821
1968	4 221	135	170	1 167	6	155	613	17	843	146	58	912
1969	4 929	153	212	1 350	10	211	680	19	976	165	67	1 086
1970	5 554	176	237	1 534	13	245	747	23	1 112	190	77	1 199
1971	5 998	182	260	1 670	17	316	819	31	1 105	206	83	1 308
1972	6 638	195	301	1 782	27	425	972	31	1 250	207	94	1 353
1973	7 692	230	365	2 275	33	410	1 199	32	1 299	250	117	1 482
1974	9 581	299	440	2 823	49	505	1 431	43	1 622	351	145	1 871
1975	10 098	302	451	2 766	66	528	1 638	44	1 741	399	133	2 031
1976	12 729	370	613	3 625	78	640	1 921	55	2 425	489	130	2 383
1977	15 298	442	671	4 320	82	655	2 263	81	3 223	552	144	2 865
1978	17 155	407	686	4 893	72	699	2 632	95	3 801	557	145	3 168
1979	19 267	444	765	5 375	79	808	2 985	103	4 749	514	201	3 244
1980	21 488	604	881	6 061	87	768	3 437	120	4 735	583	255	3 957
1981	26 925	717	1 069	7 043	138	1 088	4 022	177	6 636	700	300	5 035
1982	29 911	762	1 242	8 019	127	1 218	4 310	212	7 694	850	315	5 162
1983	33 120	878	1 426	9 063	142	1 313	4 733	266	8 309	947	381	5 662
1984	41 033	1 112	1 816	10 822	205	1 751	5 821	329	10 605	1 182	535	6 855
1985	47 346	1 215	2 102	12 679	249	1 865	6 775	401	11 952	1 379	691	8 039
1986	45 091	1 131	2 118	13 138	280	1 517	6 184	397	11 057	1 370	727	7 172
1987	45 536	1 102	2 077	13 159	303	2 030	6 146	406	10 548	1 358	807	7 600
1988	48 503	1 113	1 875	14 341	322	2 106	7 000	467	11 003	1 328	857	8 092
1989	56 111	1 295	2 012	15 920	456	2 325	8 201	512	13 200	1 642	1 016	9 530
1990	58 900	1 359	2 136	17 163	425	2 366	8 827	530	13 387	1 729	1 129	9 847
1991	56 926	1 357	2 193	17 315	382	2 433	8 043	565	12 805	1 780	1 064	8 990
1992	59 199	1 379	2 276	17 804	394	2 567	8 457	628	13 314	2 262	1 065	9 053

(1) Von 1988 an - SITC, Rev. 3.

**INDICES
RESUMEN CE (1)**
según la CTCl, Rev. 2
1985 = 100

Año Jahr	Importaciones / Einfuhr					Exportaciones / Ausfuhr					Relación = Exportaciones : Importaciones Verhältnis = Ausfuhr : Einfuhr				
	0-8	0+1	2+4	3	5+6+ 7+8	0-8	0+1	2+4	3	5+6+ 7+8	0-8	0+1	2+4	3	5+6+ 7+8
VOLUMEN															
Intercambios INTRA-CE															
1981	84	80	80	78	86	85	84	83	81	86					
1982	86	85	81	77	88	87	87	82	80	88					
1983	89	87	89	85	90	89	89	89	88	89					
1984	94	91	93	93	95	95	95	93	95	95					
1985	100	100	100	100	100	100	100	100	100	100					
1986	104	104	100	98	105	105	106	100	98	105					
1987	111	108	108	96	113	111	110	108	94	112					
1988	118	114	111	87	121	117	112	115	85	120					
1989	128	118	118	84	133	127	118	120	82	132					
1990	135	123	120	87	141	133	123	119	82	138					
1991	140	134	124	92	146	137	132	120	84	142					
1992	142	142	124	92	146	138	140	119	82	142					
Comercio EXTRA-CE															
1981	96	96	95	113	88	92	94	86	98	92	96	98	91	87	105
1982	94	98	94	107	87	90	88	80	104	90	96	90	85	97	103
1983	93	97	95	99	89	89	89	87	102	89	96	92	92	103	100
1984	98	97	96	100	97	96	97	95	100	96	98	100	99	100	99
1985	100	100	100	100	100	100	100	100	100	100	100	100	100	100	100
1986	106	99	99	99	108	94	91	93	105	93	89	92	94	106	96
1987	113	105	103	99	118	92	93	102	97	90	81	89	99	98	76
1988	124	108	104	101	134	93	93	105	97	91	75	86	101	96	68
1989	132	109	104	107	145	97	98	106	94	96	73	90	102	88	66
1990	140	117	99	110	156	97	96	102	99	96	69	82	103	90	62
1991	149	122	97	121	167	97	101	110	94	95	65	83	113	78	57
1992	150	127	99	122	167	98	106	116	102	96	65	83	117	84	57
CLASE 1: Terceros países industrializados occidentales															
1981	88	109	102	67	88	78	77	81	83	78	89	71	79	124	89
1982	86	110	100	74	86	78	78	85	95	77	89	71	78	128	90
1983	91	108	100	84	89	80	83	85	95	79	88	77	85	113	89
1984	97	104	98	93	97	92	94	94	97	92	95	90	96	104	95
1985	100	100	100	100	100	100	100	100	100	100	100	100	100	100	100
1986	105	95	101	104	105	100	96	92	109	98	95	101	91	105	93
1987	110	102	105	111	110	100	97	99	103	99	91	95	94	93	90
1988	121	103	105	117	123	101	95	103	102	99	83	92	98	87	80
1989	129	100	104	128	134	105	99	107	97	103	81	99	103	76	77
1990	135	100	97	127	141	104	99	104	101	103	77	99	107	80	73
1991	141	103	96	145	147	97	96	110	91	95	69	93	115	63	65
1992	137	106	99	145	141	94	98	111	98	92	69	92	112	68	65
CLASE 2: Países en vías de desarrollo															
1981	113	89	83	137	86	121	101	93	187	124	107	113	112	136	144
1982	105	93	82	121	88	115	96	84	166	118	110	103	102	137	134
1983	97	91	86	104	93	106	92	92	151	108	109	101	107	145	116
1984	98	94	93	99	99	105	102	99	115	105	107	109	106	116	106
1985	100	100	100	100	100	100	100	100	100	100	100	100	100	100	100
1986	107	100	93	100	122	85	88	98	95	84	79	88	105	95	69
1987	115	104	95	96	153	80	90	112	83	78	70	87	118	86	51
1988	126	109	98	95	181	82	92	115	83	80	65	84	117	87	44
1989	132	111	100	103	191	86	94	113	90	85	65	85	113	87	45
1990	143	124	100	108	215	89	91	112	93	88	62	73	112	86	41
1991	153	128	93	120	233	93	95	120	97	92	61	74	129	81	39
1992	157	136	90	117	244	98	97	130	96	98	62	71	144	82	40
CLASE 3: Países de comercio de Estado															
1981	77	85	83	69	85	83	125	99	108	77	108	147	106	157	91
1982	88	80	87	87	88	78	100	82	97	75	89	125	85	111	85
1983	95	85	89	99	86	88	89	104	83	76	93	122	84	77	98
1984	105	91	100	112	99	88	87	91	92	88	84	96	91	82	89
1985	100	100	100	100	100	100	100	100	100	100	100	100	100	100	100
1986	109	109	110	96	114	91	79	90	64	92	83	72	82	67	81
1987	122	115	120	107	131	83	84	101	39	83	68	73	84	36	63
1988	136	118	121	115	150	83	79	100	44	83	61	67	83	38	55
1989	143	131	123	109	166	93	108	95	42	93	65	82	77	39	56
1990	153	138	112	109	194	84	102	86	87	82	55	74	77	80	42
1991	186	159	121	109	261	117	150	97	154	113	63	94	80	141	43
1992	209	158	138	98	315	125	191	119	229	117	60	121	86	234	37

(1) Los índices, encadenados anualmente, se refieren a EUR 9 hasta diciembre de 1981, a EUR 10 hasta diciembre de 1985 y a EUR 12 desde entonces.

Año Jahr	Importaciones / Einfuhr					Exportaciones / Ausfuhr					Relación = Exportaciones : Importaciones Verhältnis = Ausfuhr : Einfuhr				
	0-8	0+1	2+4	3	5+6+ 7+8	0-8	0+1	2+4	3	5+6+ 7+8	0-8	0+1	2+4	3	5+6+ 7+8
VALOR MEDIO															
DURCHSCHNITTSWERTE															
Intercambios INTRA-CE															
Binnenaustausch INTRA-EG															
1981	77	84	74	81	75	77	83	74	78	75					
1982	84	91	79	88	82	84	90	80	87	83					
1983	89	94	84	89	88	89	94	84	87	88					
1984	95	98	98	98	94	95	98	99	96	94					
1985	100	100	100	100	100	100	100	100	100	100					
1986	95	99	88	54	101	94	99	87	57	101					
1987	95	99	84	49	102	94	99	84	48	102					
1988	98	102	90	42	107	98	103	90	43	107					
1989	105	108	98	51	114	105	110	98	50	114					
1990	106	108	93	56	115	106	109	92	55	116					
1991	108	110	88	55	118	108	112	86	56	118					
1992	109	111	86	49	120	109	112	85	51	120					
Comercio EXTRA-CE															
Handel EXTRA-EG															
1981	78	79	81	85	72	76	88	73	83	74	97	111	90	98	103
1982	84	84	83	92	79	83	91	79	88	82	99	108	95	96	104
1983	88	90	87	92	85	88	93	82	89	88	100	103	94	97	104
1984	98	100	104	100	94	95	99	97	96	94	97	99	93	96	101
1985	100	100	100	100	100	100	100	100	100	100	100	100	100	100	100
1986	77	92	79	50	94	95	92	87	54	99	123	100	110	108	105
1987	73	81	75	47	92	95	86	84	53	101	130	106	112	113	110
1988	75	83	86	39	98	101	92	89	47	107	135	111	103	121	109
1989	83	85	97	48	106	109	104	96	55	115	131	122	99	115	108
1990	81	77	89	52	102	110	103	89	60	115	136	134	100	115	113
1991	81	79	83	49	105	112	102	87	61	119	138	129	105	124	113
1992	80	77	79	44	106	114	104	85	56	122	143	135	108	127	115
CLASE 1: Terceros países industrializados occidentales															
KLASSE 1: Industrialisierte westliche Drittländer, ohne EG-Länder															
1981	74	84	81	82	70	75	79	73	85	74	101	94	90	104	106
1982	80	87	83	90	78	83	85	79	89	82	104	98	95	99	105
1983	86	92	87	90	84	88	89	82	89	88	102	97	94	99	105
1984	96	99	103	98	94	95	95	96	96	95	99	96	93	98	101
1985	100	100	100	100	100	100	100	100	100	100	100	100	100	100	100
1986	90	93	82	60	97	95	97	91	52	100	106	104	111	87	103
1987	88	88	79	52	96	95	95	89	51	101	108	108	113	98	105
1988	93	91	91	47	101	100	99	94	44	107	108	109	103	94	106
1989	101	97	104	54	110	108	106	102	52	115	107	109	98	96	105
1990	98	93	95	58	107	109	108	93	57	116	111	116	98	98	108
1991	100	97	88	56	110	112	111	92	57	120	112	114	105	102	109
1992	100	97	83	51	112	114	112	90	52	123	114	115	108	102	110
CLASE 2: Países en vías de desarrollo															
KLASSE 2: Entwicklungsländer															
1981	82	75	82	86	78	76	92	74	79	74	93	123	90	92	95
1982	88	80	82	93	82	83	94	79	85	82	94	118	96	91	100
1983	90	87	88	92	86	88	96	81	86	87	98	110	92	93	101
1984	100	101	105	100	96	95	100	98	94	94	95	99	93	94	98
1985	100	100	100	100	100	100	100	100	100	100	100	100	100	100	100
1986	63	92	75	46	83	96	89	80	63	99	152	97	107	137	119
1987	59	77	69	45	79	96	81	74	59	100	163	105	107	131	127
1988	58	78	78	37	86	101	88	78	56	106	174	113	100	151	123
1989	65	79	86	46	94	110	103	85	66	113	169	130	99	143	120
1990	63	68	79	50	87	110	100	78	72	113	175	147	99	144	130
1991	62	69	78	46	89	112	96	77	77	117	181	139	99	167	131
1992	58	66	74	41	88	115	98	74	72	120	198	148	100	176	136
CLASE 3: Países de comercio de Estado															
KLASSE 3: Staatshandelsländer															
1981	84	84	79	86	81	79	102	73	81	75	94	121	92	94	93
1982	89	92	80	91	85	86	97	79	87	84	97	105	99	96	99
1983	90	94	81	92	89	90	99	82	90	88	100	105	101	98	99
1984	99	100	97	101	95	96	105	98	91	95	97	105	101	90	100
1985	100	100	100	100	100	100	100	100	100	100	100	100	100	100	100
1986	67	93	82	50	90	98	85	84	86	98	143	91	102	172	109
1987	64	87	77	47	86	93	65	78	76	98	145	75	101	162	114
1988	62	90	84	39	93	100	78	85	76	105	161	87	101	195	113
1989	71	96	95	48	102	110	101	92	82	112	155	105	97	171	110
1990	69	90	90	50	94	109	100	85	81	112	158	111	94	162	119
1991	69	94	82	50	97	105	89	80	86	109	152	95	98	172	112
1992	67	92	76	45	96	109	94	75	78	113	163	102	99	173	118

(1) Die Indizes, die jährlich verkettet werden, beziehen sich bis Dezember 1981 auf EUR 9, bis Dezember 1985 auf EUR 10 und danach auf EUR 12.

TIPOS DE CAMBIO
Estados miembros,
Estados Unidos de América, Japón y Suiza (1)

UMRECHNUNGSKURSE
Mitgliedstaaten,
Vereinigte Staaten von Amerika, Japan und Schweiz (1)

Año Jahr	Belg. - Lux.	Danmark	Deutschland	Hellas	España	France	Ireland
	1 000 BFR = ... ECU	1 000 DKR = ... ECU	1 000 DM = ... ECU	1 000 DR = ... ECU	1 000 PTA = ... ECU	1 000 FF = ... ECU	1 000 IRL = ... ECU
1958	20,044	144,778	238,095	33,333	23,810	2,381	2 800,000
1959	20,016	144,778	238,095	33,333	19,608	2,026	2 800,000
1960	20,000	144,778	238,095	33,333	16,667	202,550	2 800,000
1961	20,000	144,778	247,827	33,333	16,667	202,550	2 800,000
1962	20,000	144,778	250,000	33,333	16,667	202,550	2 800,000
1963	20,000	144,778	250,000	33,333	16,667	202,550	2 800,000
1964	20,000	144,778	250,000	33,333	16,667	202,550	2 800,000
1965	20,000	144,778	250,000	33,333	16,667	202,550	2 800,000
1966	20,000	144,778	250,000	33,333	16,667	202,550	2 800,000
1967	20,000	143,395	250,000	33,333	16,438	202,550	2 744,855
1968	20,000	133,333	250,000	33,333	14,286	202,550	2 400,000
1969	20,000	133,333	253,902	33,333	14,286	193,230	2 400,000
1970	20,000	133,333	273,224	33,333	14,013	180,044	2 400,000
1971	19,659	128,988	274,299	31,814	13,780	173,246	2 333,270
1972	20,259	128,385	279,579	29,715	13,850	176,767	2 227,464
1973	20,920	134,844	305,209	27,062	13,925	182,891	1 990,759
1974	21,552	137,755	324,305	27,948	14,530	174,403	1 961,542
1975	21,945	140,397	327,934	25,004	14,053	187,997	1 785,631
1976	23,167	147,890	355,183	24,459	13,380	187,096	1 608,809
1977	24,460	145,865	377,599	23,790	11,514	178,378	1 529,751
1978	24,963	142,462	391,252	21,375	10,264	174,217	1 506,142
1979	24,897	138,714	398,268	19,695	10,674	171,543	1 493,694
1980	24,632	127,757	396,164	16,857	10,030	170,388	1 479,297
1981	24,216	126,222	397,788	16,228	9,739	165,565	1 447,134
1982	22,366	122,596	420,877	15,304	9,297	155,493	1 450,105
1983	22,008	122,973	440,426	12,806	7,843	147,693	1 398,687
1984	22,006	122,752	446,806	11,310	7,901	145,525	1 377,521
1985	22,265	124,708	449,172	9,457	7,742	147,167	1 398,275
1986	22,830	126,008	469,777	7,277	7,275	147,100	1 363,847
1987	23,234	126,828	482,735	6,399	7,034	144,319	1 289,577
1988	23,026	125,762	482,067	5,967	7,267	142,117	1 289,205
1989	23,052	124,235	483,057	5,592	7,668	142,372	1 287,303
1990	23,571	127,283	487,308	4,965	7,727	144,632	1 302,477
1991	23,684	126,445	487,624	4,440	7,784	143,404	1 302,407
1992	24,042	128,047	494,956	4,049	7,147	146,011	1 314,513
Año Jahr	Italia	Nederland	Portugal	United Kingdom	United States	Japan	Suisse
	1 000 LIT = ... ECU	1 000 HFL = ... ECU	1 000 ESC = ... ECU	1 000 UKL = ... ECU	1 000 USD = ... ECU	1 000 YEN = ... ECU	1 000 SFR = ... ECU
1958	1,600	263,158	34,783	2 800,000	1 000,000	2,533	208,656
1959	1,600	263,158	34,783	2 800,000	1 000,000	2,630	216,655
1960	1,600	263,158	34,783	2 800,000	1 000,000	2,630	216,655
1961	1,600	274,092	34,783	2 800,000	1 000,000	2,603	214,396
1962	1,600	276,243	34,783	2 800,000	1 000,000	2,597	213,901
1963	1,600	276,243	34,783	2 800,000	1 000,000	2,597	213,901
1964	1,600	276,243	34,783	2 800,000	1 000,000	2,597	213,901
1965	1,600	276,243	34,783	2 800,000	1 000,000	2,597	213,901
1966	1,600	276,243	34,783	2 800,000	1 000,000	2,597	213,901
1967	1,600	276,243	34,783	2 744,855	1 000,000	2,609	214,903
1968	1,600	276,243	34,783	2 400,000	1 000,000	2,700	222,408
1969	1,600	276,243	34,783	2 400,000	1 000,000	2,717	225,865
1970	1,600	276,243	34,038	2 400,000	1 000,000	2,717	223,857
1971	1,545	273,411	33,737	2 333,270	954,417	2,749	231,094
1972	1,528	277,785	32,812	2 227,464	891,440	2,944	233,361
1973	1,396	291,670	33,039	1 990,759	811,866	3,001	256,920
1974	1,289	312,281	33,055	1 961,542	838,434	2,878	281,354
1975	1,235	318,989	31,748	1 785,631	805,951	2,720	312,384
1976	1,075	338,392	29,745	1 608,809	894,414	3,019	357,766
1977	0,993	357,130	22,941	1 529,751	876,332	3,270	365,138
1978	0,925	363,112	17,902	1 506,142	784,720	3,744	438,474
1979	0,878	363,816	14,916	1 547,051	729,581	3,328	439,507
1980	0,841	362,283	14,378	1 670,880	718,221	3,174	429,596
1981	0,792	360,347	14,600	1 807,959	895,696	4,075	457,218
1982	0,755	382,569	12,819	1 784,265	1 020,710	4,106	503,438
1983	0,741	394,135	10,133	1 703,537	1 123,318	4,731	535,467
1984	0,724	398,299	8,645	1 693,119	1 267,379	5,345	541,263
1985	0,691	398,246	7,677	1 697,859	1 310,461	5,538	538,874
1986	0,684	416,415	6,802	1 489,958	1 016,601	6,061	567,904
1987	0,669	428,416	6,149	1 419,303	866,221	6,002	582,140
1988	0,650	428,304	5,880	1 505,040	845,680	6,602	578,630
1989	0,662	428,218	5,767	1 485,218	907,647	6,582	555,525
1990	0,657	432,504	5,522	1 400,853	785,281	5,445	567,479
1991	0,652	432,717	5,599	1 426,509	806,998	6,006	563,618
1992	0,627	439,580	5,724	1 355,826	770,363	6,090	550,128

(1) El ECU es una unidad monetaria del tipo "cesta" que se basa en los tipos de cambio del mercado de cierta cantidad de todas las monedas comunitarias, ponderados con arreglo a la media del producto nacional bruto en un período de cinco años y al comercio intracomunitario de cada Estado miembro. Los tipos que se utilizan aquí son las medias anuales de los tipos diarios.
 (1) Der Ecu ist eine "Währungskorb" - Einheit, die sich auf die Marktwertungskurse einer gewissen Menge jeder Gemeinschafts-währung stützt und auf der Grundlage des Fünfjahresdurchschnitts des Brutto sozialprodukts und des innergemeinschaftlichen Handels jedes Mitgliedstaats gewogen wird. Bei den hier verwendeten Kur sen handelt es sich um Jahresmittel der Tageskurse.

La CE en el comercio mundial

EG und Welthandel

CE e commercio mondiale

CE e comércio mundial

Año	Mundo	Mundo Intra-CE excluido	CE		Estados Unidos	Japón	Unión Soviética	Canadá	Australia	Taiwán	Corea del Sur	Hong Kong	Suecia	Suiza
			Intra EUR 12	Extra EUR 12										
Valores en Mio USD														
Werte in Mio USD														
FOB														
1958	114 000	100 877	13 123	24 126	12 734	3 034	4 350	5 351	1 797	226	378	849	2 364	1 711
1959	121 300	106 525	14 775	24 693	14 987	3 602	5 073	5 898	1 850	231	283	921	2 403	1 913
1960	135 100	117 388	17 712	28 999	14 652	4 992	5 629	5 663	2 363	297	287	1 023	2 874	2 234
1961	140 900	120 882	20 018	29 521	14 357	5 810	5 828	5 696	2 096	322	302	1 041	2 918	2 696
1962	149 500	126 920	22 580	31 499	16 249	5 635	6 455	5 852	2 266	304	414	1 163	3 112	3 002
1963	162 900	136 953	25 947	34 340	17 014	6 737	7 059	6 082	2 481	361	561	1 296	3 386	3 238
1964	181 500	151 668	29 832	38 519	18 600	7 938	7 736	6 944	2 978	427	404	1 496	3 850	3 598
1965	197 300	164 086	33 214	40 826	21 282	8 168	8 058	7 986	3 342	556	463	1 569	4 379	3 681
1966	215 900	179 095	36 805	43 375	25 367	9 523	7 913	9 127	3 212	622	717	1 767	4 574	3 931
1967	227 200	188 668	38 532	44 167	26 816	11 661	8 537	10 250	3 473	805	996	1 819	4 701	4 110
1968	252 400	208 700	43 700	47 763	33 114	12 985	9 410	11 439	3 872	903	1 469	2 058	5 123	4 502
1969	286 500	232 764	53 736	54 155	36 052	15 026	10 327	13 137	4 061	1 213	1 820	2 456	5 899	5 272
1970	328 700	266 151	62 549	61 823	39 963	18 881	11 732	13 308	4 543	1 524	1 985	2 905	7 005	6 467
1971	365 300	291 855	73 445	67 447	45 602	19 773	12 480	15 460	4 692	1 844	2 394	3 342	7 059	7 227
1972	429 200	340 149	89 051	76 383	55 555	23 889	16 055	18 922	4 730	2 513	2 522	3 873	7 977	8 479
1973	599 800	476 294	123 506	107 631	68 041	38 372	21 112	23 306	6 892	3 792	4 240	5 632	10 585	11 621
1974	860 500	706 878	153 622	164 659	100 972	62 064	24 890	32 293	11 148	6 966	6 856	6 773	15 748	14 445
1975	907 100	745 475	161 625	164 938	96 941	57 846	36 971	33 955	9 988	5 952	7 274	6 757	18 049	13 303
1976	1 013 573	829 694	183 879	188 769	121 793	64 891	38 111	37 959	11 184	7 599	8 774	8 882	19 163	14 773
1977	1 163 400	951 567	211 833	205 586	147 848	71 325	40 812	39 542	12 240	8 511	10 815	10 457	20 115	17 901
1978	1 347 133	1 089 427	257 706	235 573	173 291	79 900	50 550	43 556	14 014	11 027	14 976	13 449	20 491	23 858
1979	1 691 500	1 356 310	335 190	308 946	207 131	109 833	57 799	53 518	16 536	14 774	20 350	17 139	28 538	29 307
1980	2 054 800	1 672 525	382 275	393 378	241 195	141 284	68 954	58 992	20 212	19 733	22 063	22 300	33 415	36 336
1981	2 036 982	1 702 018	334 964	355 321	250 982	143 920	72 960	66 500	23 763	21 200	26 155	24 768	28 848	30 595
1982	1 899 795	1 570 440	329 355	328 561	243 952	131 124	77 752	54 819	24 043	18 888	24 250	23 444	27 620	28 597
1983	1 871 842	1 546 683	325 159	304 187	258 048	126 367	80 412	61 333	19 420	20 287	26 196	24 005	26 115	29 091
1984	1 981 481	1 652 088	329 393	308 226	325 726	136 078	80 680	74 004	23 423	21 959	30 629	28 558	26 340	29 376
1985	2 006 665	1 650 499	356 166	310 134	345 276	131 303	83 140	76 820	23 512	20 102	31 058	29 701	28 480	30 438
1986	2 198 284	1 746 085	452 199	329 100	369 951	126 408	88 871	80 894	23 919	24 181	31 734	35 360	32 695	40 865
1987	2 587 294	1 994 626	562 668	392 576	405 900	151 018	96 061	87 583	29 700	34 983	41 026	48 463	40 709	50 410
1988	2 908 373	2 268 848	639 525	458 674	441 282	187 373	107 229	106 819	36 668	49 673	51 812	63 900	45 702	56 310
1989	3 134 333	2 446 303	688 030	492 170	473 396	210 847	114 567	114 140	45 035	52 265	60 210	72 149	49 079	58 199
1990	3 546 246	2 700 947	845 299	589 241	495 260	234 799	120 651	116 638	43 051	54 716	69 827	82 482	54 830	69 705
1991	3 525 550	2 654 514	871 036	612 133	488 123	236 737	118 200	123 085	42 587	44 493	81 221	100 274	49 974	66 271
1992			927 327	831 792	531 298	232 748					79 218	123 430	49 920	65 665
Variación en % en relación con el año anterior														
Veränderung in % zum Vorjahr														
1990	13,1	10,4	22,9	19,7	4,6	11,4	5,3	2,2	-4,4	4,7	16,0	14,3	11,7	19,8
1991	-0,6	-1,7	3,0	3,9	-1,4	0,8		1,3	-1,1		16,3	21,6	-8,9	-4,9
1992			6,5	3,2	8,8	-1,7		4,1	4,5		-2,5	23,1	-0,1	-0,9
Variación anual media en %														
Durchschnittliche jährliche Veränderung in %														
1970 / 1960	9,3	8,5	13,4	7,9	10,6	14,2	7,6	8,9	6,8	17,8	21,3	11,0	9,3	11,2
1980 / 1970	20,1	20,2	19,8	20,3	19,7	22,3	19,4	16,1	16,1	29,2	27,2	22,6	16,9	18,8
1992 / 1982			10,9	6,8	8,1	5,9		8,4	6,3		12,6	18,1	6,1	8,7
Parte en % del comercio mundial (Intra-CE excluido)														
Anteil in % am Welthandel (ohne Intra-EG)														
1960		100,0		24,7	12,5	4,3	4,8	4,8	2,0	0,3	0,2	0,9	2,4	1,9
1970		100,0		23,2	15,0	7,1	4,4	5,0	1,7	0,6	0,7	1,1	2,6	2,4
1980		100,0		23,5	14,4	8,4	4,1	3,5	1,2	1,2	1,3	1,3	2,0	2,2
1992				23,4	19,7	8,6		4,6	1,6		2,9	4,6	1,8	5,0
Indice del volumen (1985 = 100)														
Indizes des Volumens (1985 = 100)														
(1)														
1975	65				50	70	56	68			34	30	77	54
1980	95		85	105	130	91	75	80	77	84	65	68	88	84
1981	95		84	96	119	90	80	82	87	83	72	76	82	80
1982	90		86	94	113	89	88	71	92	81	72	75	85	85
1983	91		89	93	103	90	92	79	78	95	81	82	88	88
1984	96		94	98	102	100	96	94	93	100	94	93	92	95
1985	100		100	100	100	100	100	100	100	100	100	100	100	100
1986	104		104	106	99	110	94	108	99	129	108	112	104	109
1987	111		111	113	106	120	93	114	101	171	131	149	112	117
1988	119		118	124	121	140	96	130	114	216	149	188	118	123
1989	128		128	132	131	151	121	138	139	217	173	205	125	130
1990	135		135	139	142	159	119	138	120	237			127	133
1991	142		140	149	150	164		141	127				118	132
1992			142	150		164		151	136				118	126

(1) Excluido el comercio de países de economía planificada

Exportaciones / Ausfuhr

Jahr	Welt	Welt ohne Intra-EG	EG		Vereinigte Staaten	Japan	Sowjet- union	Kanada	Australien	Taiwan	Süd- Korea	Hongkong	Schweden	Schweiz
			Intra- EUR 12	Extra- EUR 12										
Valores en Mio USD														
Werte in Mio USD														
1958	108 600	95 695	12 905	21 742	17 695	2 877	4 298	5 080	1 664	156	17	569	2 086	1 551
1959	115 700	101 126	14 574	23 050	17 372	3 456	5 441	5 406	2 008	157	19	637	2 204	1 683
1960	128 200	110 540	17 660	25 554	20 299	4 055	5 562	5 562	2 061	164	32	687	2 555	1 883
1961	134 100	114 001	20 099	26 232	20 628	4 234	5 998	5 820	2 376	195	38	683	2 735	2 043
1962	141 600	119 116	22 484	26 253	21 359	4 918	7 031	5 933	2 365	218	55	767	2 920	2 215
1963	154 600	128 869	25 731	27 546	22 922	5 453	7 272	6 472	2 812	332	86	873	3 199	2 417
1964	172 500	142 878	29 622	30 205	26 086	6 674	7 683	7 699	3 067	430	119	1 013	3 669	2 654
1965	186 900	153 993	32 907	33 492	27 003	8 452	8 175	8 107	3 014	450	175	1 143	3 973	2 973
1966	204 000	167 824	36 176	36 514	29 899	9 779	8 841	9 551	3 169	536	250	1 323	4 273	3 284
1967	215 000	177 061	37 939	38 420	31 526	10 440	9 652	10 555	3 498	641	320	1 529	4 528	3 504
1968	239 800	196 656	43 144	42 702	34 413	12 999	10 634	12 550	3 524	789	456	1 744	4 937	4 021
1969	273 700	220 831	52 869	47 578	37 988	15 994	11 655	13 754	4 217	1 049	623	2 178	5 688	4 640
1970	313 900	251 921	61 979	54 178	43 226	19 318	12 800	16 134	4 766	1 481	835	2 515	6 782	5 137
1971	350 400	277 353	73 047	62 509	44 137	24 081	13 806	17 676	5 214	2 060	1 068	2 832	7 440	5 763
1972	415 500	326 602	88 898	71 562	49 676	29 101	15 361	20 178	6 654	2 988	1 624	3 469	8 654	6 862
1973	573 000	450 270	122 730	95 857	71 314	37 008	21 463	25 196	9 583	4 483	3 225	5 052	12 114	9 525
1974	841 800	686 769	155 031	132 152	98 506	55 514	27 405	32 780	11 071	5 639	4 460	5 908	15 823	11 934
1975	877 100	715 029	162 071	147 068	107 652	55 728	33 316	32 301	11 902	5 309	5 081	6 019	17 406	12 957
1976	989 495	803 639	185 856	154 405	114 997	67 320	37 169	38 633	13 119	8 166	7 715	8 526	18 440	14 846
1977	1 127 000	915 610	211 390	183 323	120 163	81 084	48 159	41 559	13 264	9 361	10 049	9 627	19 084	17 540
1978	1 297 390	1 038 160	259 230	218 018	143 664	98 338	52 216	46 148	14 367	12 687	12 722	11 498	21 724	23 367
1979	1 643 500	1 304 588	338 912	260 847	181 801	102 293	64 757	55 932	18 633	16 103	15 053	15 160	27 532	26 477
1980	1 996 600	1 611 074	385 526	301 676	220 705	130 435	77 003	64 939	22 063	19 811	17 439	19 720	30 919	29 618
1981	1 971 801	1 635 145	336 656	296 248	233 740	152 030	79 003	70 566	21 796	22 611	21 271	21 816	28 543	26 892
1982	1 829 321	1 497 888	331 433	278 306	212 275	138 256	86 912	68 414	22 077	22 204	21 827	20 893	26 737	25 936
1983	1 812 494	1 485 886	326 608	267 619	200 538	146 974	91 343	73 180	20 651	25 123	24 460	21 949	27 430	25 594
1984	1 909 308	1 576 567	332 741	276 838	217 888	169 776	91 652	86 862	23 875	30 456	29 259	28 314	29 315	25 814
1985	1 929 210	1 573 156	356 054	288 945	213 146	177 198	87 281	87 281	22 611	30 726	30 289	30 182	30 349	27 116
1986	2 120 583	1 666 776	453 807	336 350	217 304	209 151	97 247	86 856	22 541	39 849	34 792	35 438	37 263	37 247
1987	2 485 237	1 923 214	562 023	391 746	252 866	231 281	107 966	94 394	26 533	53 612	47 301	48 473	44 521	45 250
1988	2 814 068	2 175 514	638 554	429 134	320 386	264 843	110 559	111 942	32 751	60 585	60 679	63 182	49 708	50 614
1989	3 013 198	2 323 809	689 389	455 034	363 766	275 170	109 173	116 201	37 037	66 304	60 496	73 114	51 600	51 511
1990	3 391 486	2 555 005	836 481	534 603	392 976	286 948	104 177	127 518	38 965	67 223	65 019	82 162	57 504	63 533
1991	3 394 686	2 541 926	852 760	524 781	421 854	314 526	127 176	134 859	42 044	68 274	98 579	55 213	61 329	61 329
1992			902 057	564 726	447 471	339 781			43 237	69 150	119 512	56 112	65 531	65 531
Variación en % en relación con el año anterior														
Veränderung in % zum Vorjahr														
1990	12,6	9,9	21,3	17,5	8,0	4,3	-4,6	9,7	5,2	1,4	7,5	12,4	11,4	23,3
1991	0,1	-0,5	1,9	-1,8	7,3	9,6		-0,3	7,9		5,0	20,0	-4,0	-3,5
1992			5,8	7,6	6,1	8,0		6,0	2,8		1,3	21,2	1,6	6,9
Variación anual media en %														
Durchschnittliche jährliche Veränderung in %														
1970 / 1960	9,4	8,6	13,4	7,8	7,9	16,9	8,7	11,2	8,7	24,6	38,6	13,9	10,2	10,6
1980 / 1970	20,3	20,4	20,1	18,7	17,7	21,0	19,7	14,9	16,6	29,6	35,5	22,9	16,4	19,1
1992 / 1982			10,5	7,3	7,7	9,4		7,0	7,0		12,2	19,1	7,7	9,7
Parte en % del comercio mundial (Intra-CE excluido)														
Anteil in % am Welthandel (ohne Intra-EG)														
1960		100,0		23,1	18,4	3,7	5,0	5,0	1,9	0,1		0,6	2,3	1,7
1970		100,0		21,5	17,2	7,7	5,1	6,4	1,9	0,6		1,0	2,7	2,0
1980		100,0		18,7	13,7	8,1	4,8	4,0	1,4	1,2	0,3	1,2	1,9	1,8
1992				22,1	17,5	13,3		5,3	1,7		2,7	4,7	2,2	2,6
Indice del volumen (1985 = 100)														
Indizes des Volumens (1985 = 100)														
(1)														
1975	69				86	45	71	52		25	27	39	63	61
1980	87		87	86	118	71	91	71	76	60	55	74	76	82
1981	89		85	92	114	78	93	74	64	64	65	81	77	83
1982	89		87	90	102	76	97	75	78	68	69	79	80	83
1983	89		89	89	70	82	100	81	77	81	80	90	90	83
1984	96		95	96	90	96	102	95	92	94	93	105	97	89
1985	100		100	100	100	100	100	100	100	100	100	100	100	100
1986	100		105	94	98	99	110	104	103	126	113	115	102	103
1987	103		111	92	95	100	114	107	111	146	139	152	106	103
1988	106		117	93	89	105	119	117	110	148	156	292	109	110
1989	114		127	97	87	109	125	119	117	153	146	212	111	116
1990	117		132	97	86	115	112	124	124	158			112	121
1991	119		137	97	75	118	118	126	145				110	120
1992			138	98		118		137	154				111	

(1) Ohne den Handel der Staatshandelsländer.

HERKUNFT UND BESTIMMUNG der Weltausfuhr

C

Exportaciones hacia / Ausfuhr nach -->		Anteil in Prozent																																	
Exportaciones procedentes de / Ausfuhr aus	Mundo	Paises industrializados occidentales (1)					Paises en vias de desarrollo				Europa del este y URSS		Paises industrializados occidentales (1)					Paises en vias de desarrollo			Europa del este y URSS														
		Industrialisierte westliche Länder (1)					Entwicklungs-länder (2)				UdSSR		Industrialisierte westliche Länder (1)					Entwicklungs-länder (2)			UdSSR														
	Total	EUR 10 (3)	AELC EFTA	EE USA	Canada Japón	Total	África	América	Asia	Total	URSS	Mundo	Total	EUR 10 (3)	AELC EFTA	EE USA	Canada Japón	Total	África	América	Asia	Total	URSS												
Parte por destino / Anteil nach Bestimmung												Parte por origen / Anteil nach Herkunft																							
Mundo / Welt	1970	100	71	36	8	13	4	5	18	4	6	8	9	4	100	100	100	100	100	100	100	100	100	100	100	100	100	100	100	100	100	100	100	100	100
Paises industrializados occidentales / Industrialisierte westliche Länder	1970	100	77	40	9	13	5	4	18	4	6	8	3	1	72	78	79	87	74	91	56	72	77	75	70	24	25	29	35	23	31	37	38	37	35
EUR 10 (3)	1970	100	81	51	13	8	1	1	14	5	4	5	3	1	36	41	52	59	24	12	9	28	47	24	22	13	12	11	17	17	17	17	17	17	17
AELC / EFTA	1970	100	82	49	19	7	1	1	11	3	4	4	7	3	7	8	9	16	4	2	2	4	6	4	3	5	5	6	6	6	6	6	6	6	6
Estados Unidos de América / Vereinigte Staaten von Amerika	1970	100	70	27	4	21	11	29	2	15	11	1	0	14	13	10	7	7	71	30	21	8	35	19	1	1	3	2	4	4	4	4	4	4	
Canadá / Kanada	1970	100	91	16	2	65	5	7	1	4	2	1	1	5	7	2	1	27	5	2	1	4	2	0	1	1	2	1	1	1	1	1	1	1	1
Japón / Japan	1970	100	55	11	3	31	3	39	6	6	27	2	2	6	5	2	2	15	5	13	9	6	21	2	3	2	4	2	4	2	4	2	4	2	4
Paises en vias de desarrollo / Entwicklungsländer	1970	100	72	34	3	18	2	20	3	7	10	5	3	18	18	17	7	26	8	39	19	13	20	22	10	15	16	22	16	22	20	20	20	20	
África / Afrika	1970	100	81	61	4	7	1	11	6	2	3	6	4	4	4	7	2	2	1	3	2	6	1	1	3	4	1	1	1	1	1	1	1	1	1
América / Amerika	1970	100	74	26	3	32	3	19	1	17	1	6	3	6	6	4	2	15	5	6	6	1	16	1	4	5	8	5	7	5	7	5	7	5	7
Asia / Asien	1970	100	66	26	2	14	1	25	3	2	20	4	2	8	8	6	2	9	2	29	11	6	2	20	4	5	7	8	7	8	9	8	9	8	9
Paises de Europa del este y URSS / Osteuropa und UdSSR	1970	100	23	13	5	1	0	13	3	3	4	60	22	10	3	4	6	1	1	3	7	8	5	5	64	58	55	44	62	49	38	45	38	45	38
Unión Soviética / Sowjetunion	1970	100	21	11	4	1	0	21	5	5	5	53	4	4	1	1	2	0	0	2	5	5	4	3	24	22	22	22	22	22	22	22	22	22	22

Quelle: Monthly Bulletin of Statistics of the United Nations. (1) Einschließlich Israel, ohne Türkei.
 (2) Einschließlich Türkei, ohne Israel.
 (3) Von 1986 an einschließlich Portugal und Spanien.

EVOLUCIÓN DEL COMERCIO de los principales países terceros

Valores in Mio USD

Año	Noruega Norwegen		Suecia Schweden		Finlandia Finnland		Suiza Schweiz		Austria Österreich	
	Mundo	EUR 12	Mundo	EUR 12	Mundo	EUR 12	Mundo	EUR 12	Mundo	EUR 12
	Importaciones / Einfuhr									
1958	1 308	741	2 364	1 436	729	335	1 711	1 142	1 072	652
1959	1 315	712	2 403	1 450	826	298	1 913	1 334	1 144	727
1960	1 460	779	2 874	1 688	1 060	537	2 234	1 545	1 416	896
1961	1 614	869	2 918	1 751	1 150	597	2 696	1 903	1 485	988
1962	1 655	866	3 112	1 904	1 228	661	3 002	2 158	1 552	1 032
1963	1 822	968	3 386	2 055	1 208	574	3 238	2 376	1 675	1 097
1964	1 983	980	3 850	2 316	1 505	699	3 598	2 604	1 863	1 233
1965	2 206	1 058	4 379	2 620	1 646	794	3 681	2 664	2 101	1 403
1966	2 403	1 165	4 574	2 701	1 727	803	3 931	2 785	2 327	1 547
1967	2 748	1 281	4 701	2 754	1 676	754	4 110	2 882	2 310	1 541
1968	2 706	1 220	5 123	2 929	1 593	702	4 502	3 132	2 497	1 644
1969	2 943	1 415	5 899	3 406	2 023	909	5 272	3 641	2 825	1 852
1970	3 697	1 659	7 005	4 015	2 637	1 168	6 467	4 465	3 549	2 315
1971	4 090	1 806	7 059	4 007	2 796	1 242	7 227	5 057	4 151	2 686
1972	4 373	2 026	7 977	4 534	3 198	1 398	8 479	5 964	5 175	3 422
1973	6 219	2 886	10 585	6 092	4 341	1 846	11 621	8 189	6 770	4 430
1974	8 438	3 661	15 748	8 788	6 818	2 585	14 445	9 864	9 024	5 651
1975	9 675	4 373	18 049	9 857	7 618	2 941	13 303	9 048	9 393	5 936
1976	11 108	5 061	19 163	10 129	7 393	2 701	14 773	10 058	11 523	7 391
1977	12 874	5 969	20 115	10 556	7 622	2 759	17 901	12 181	14 210	9 383
1978	11 422	5 288	20 491	10 820	7 850	2 911	23 658	16 390	15 968	10 548
1979	13 727	6 656	28 538	15 118	11 307	4 082	29 307	20 659	20 188	13 190
1980	16 956	8 360	33 415	16 768	15 614	5 454	36 336	24 839	24 257	15 231
1981	15 620	7 451	28 848	14 537	14 197	4 773	30 595	20 495	21 003	12 525
1982	15 452	7 206	27 620	14 393	13 428	4 662	28 597	19 354	19 494	11 981
1983	13 486	6 289	26 115	14 042	12 840	4 476	29 091	19 586	19 392	12 328
1984	13 859	6 539	26 340	14 392	12 427	4 615	29 376	20 282	19 596	12 040
1985	15 494	7 614	28 480	15 937	13 142	5 086	30 438	21 524	20 962	13 025
1986	20 292	10 166	32 695	18 709	15 334	6 607	40 865	29 838	26 721	17 882
1987	22 567	11 189	40 709	23 329	19 849	8 822	50 410	36 370	32 571	22 158
1988	23 187	10 849	45 702	25 614	22 017	9 592	56 310	40 131	36 561	24 904
1989	23 482	10 224	49 079	27 302	24 609	11 064	58 199	41 312	38 901	38 400
1990	26 834	12 504	54 830	30 316	26 989	12 491	69 705	49 841	49 090	33 684
1991	25 267	12 292	49 974	27 480	21 788	9 989	66 271	46 515	50 787	34 426
1992	25 908	12 632	49 920	27 713	21 202	14 056	65 665	47 400	54 195	36 791
Exportaciones / Ausfuhr										
1958	743	415	2 086	1 157	775	417	1 551	790	918	510
1959	809	446	2 204	1 198	882	451	1 683	854	964	530
1960	879	496	2 565	1 446	989	567	1 883	978	1 120	629
1961	929	517	2 735	1 588	1 052	613	2 043	1 070	1 202	675
1962	973	468	2 920	1 653	1 104	606	2 215	1 187	1 263	713
1963	1 074	583	3 199	1 801	1 150	652	2 417	1 319	1 325	765
1964	1 291	714	3 669	2 100	1 291	768	2 654	1 428	1 444	807
1965	1 443	762	3 973	2 253	1 427	785	2 973	1 591	1 600	864
1966	1 562	847	4 273	2 383	1 506	817	3 284	1 676	1 683	899
1967	1 738	931	4 528	2 391	1 513	776	3 504	1 780	1 809	918
1968	1 938	1 049	4 937	2 689	1 639	846	4 021	1 864	1 989	1 015
1969	2 203	1 231	5 688	3 062	1 985	976	4 640	2 361	2 412	1 254
1970	2 455	1 451	6 782	3 574	2 306	1 102	5 137	2 598	2 857	1 447
1971	2 565	1 466	7 440	3 952	2 357	1 143	5 763	2 956	3 138	1 596
1972	3 281	1 813	8 654	4 618	2 947	1 364	6 862	3 500	3 854	1 982
1973	4 680	2 535	12 114	6 525	3 837	1 854	9 525	4 807	5 021	2 610
1974	6 292	3 202	15 823	8 121	5 493	2 502	11 934	5 809	7 163	3 366
1975	7 196	3 915	17 406	8 301	5 503	2 081	12 957	6 187	7 519	3 493
1976	7 918	4 608	18 440	9 248	6 342	2 526	14 846	7 281	8 506	4 147
1977	8 712	4 966	19 084	9 297	7 680	2 924	17 540	8 706	9 789	5 056
1978	10 039	6 162	21 724	10 750	8 551	3 393	23 367	11 790	12 128	6 592
1979	13 453	8 784	27 532	14 086	11 149	4 788	26 477	14 027	15 429	8 553
1980	18 492	13 349	30 919	15 876	14 154	5 721	29 618	15 835	17 370	9 757
1981	17 928	12 801	28 543	13 872	13 977	5 070	26 892	13 863	15 808	8 524
1982	17 545	12 754	26 737	13 004	13 070	4 899	25 936	13 346	15 643	8 375
1983	17 984	12 637	27 430	13 811	12 523	4 682	25 594	13 377	15 428	8 581
1984	18 892	13 362	29 315	14 470	13 465	5 355	25 814	13 648	15 718	8 661
1985	19 912	13 832	30 349	14 782	13 564	5 018	27 116	14 260	17 217	9 658
1986	18 100	11 724	37 263	18 644	16 332	6 256	37 247	20 438	22 432	13 485
1987	21 454	13 790	44 521	22 695	20 005	8 431	45 250	25 229	27 086	17 170
1988	22 503	14 699	49 708	25 964	22 243	9 753	50 614	28 349	31 035	19 812
1989	26 917	17 583	51 800	27 711	23 281	10 354	51 511	29 400	32 448	20 718
1990	33 828	21 966	57 504	31 249	26 560	12 453	63 533	36 899	41 132	26 806
1991	34 090	22 656	55 213	30 457	23 018	11 807	61 329	36 078	41 111	27 085
1992	35 183	23 574	56 112	31 327	23 882	12 768	65 531	38 607	44 434	29 365

ENTWICKLUNG DES HANDELS der wichtigsten Drittländer

D

Werte in Mio USD

Jahr	Yugoslavia		Turquía		Checoslovaquia		Estados Unidos		Canadá	
	Jugoslawien		Türkei		Tschechoslowakei		Vereinigte Staaten		Kanada	
	Welt	EUR 12	Welt	EUR 12	Welt	EUR 12	Welt	EUR 12	Welt	EUR 12
Importaciones / Einfuhr										
FOB										
FOB										
1958	684	238	315	127	1 357	166	12 734	2 730	5 351	815
1959	688	240	442	214	1 602	181	14 987	3 798	5 898	956
1960	828	331	468	225	1 816	205	14 652	3 544	5 663	933
1961	899	393	510	231	2 024	247	14 357	3 427	5 696	953
1962	886	322	622	269	2 070	237	16 249	3 777	5 852	872
1963	1 055	355	691	284	2 160	228	17 014	3 942	6 082	839
1964	1 315	460	542	218	2 429	269	18 600	4 344	6 944	950
1965	711	236	577	230	2 673	288	21 282	5 173	7 986	1 097
1966	1 576	534	725	265	2 736	355	25 367	6 459	9 127	1 182
1967	1 708	789	691	337	2 680	330	26 816	6 846	10 250	1 268
1968	1 796	828	770	321	3 077	402	33 114	8 731	11 439	1 327
1969	2 135	1 015	754	377	3 294	446	36 052	8 759	13 137	1 545
1970	2 874	1 393	886	403	3 695	567	39 963	9 732	13 308	1 568
1971	3 249	1 481	1 088	553	4 010	626	45 602	11 030	15 460	1 862
1972	3 228	1 466	1 508	816	4 662	720	55 555	13 342	18 922	2 264
1973	4 778	2 110	2 098	1 173	6 432	940	68 041	16 575	23 306	2 592
1974	8 070	3 393	3 730	1 705	7 366	1 219	100 372	20 521	32 293	3 253
1975	7 697	3 280	4 641	2 296	9 080	1 295	96 941	17 856	33 955	3 375
1976	7 367	2 956	5 024	2 313	9 904	1 417	121 793	19 282	37 959	3 391
1977	8 951	3 640	5 723	2 480	11 187	1 447	147 848	23 748	39 542	3 576
1978	9 777	3 838	4 544	1 852	12 561	1 587	173 291	31 062	43 556	4 241
1979	12 357	4 786	5 683	2 185	14 258	2 039	207 131	35 655	53 518	4 990
1980	14 431	5 100	6 253	2 203	15 321	2 137	241 195	38 090	58 992	4 962
1981	12 115	4 414	8 944	2 601	14 646	1 750	260 982	43 425	66 500	5 562
1982	11 086	3 805	8 940	2 556	15 517	1 546	243 952	56 303	54 819	4 813
1983	8 300	2 564	9 377	2 793	17 050	1 445	258 048	45 711	61 333	5 031
1984	11 996	3 640	10 908	3 290	16 022	1 433	325 726	60 228	74 004	6 660
1985	12 164	3 705	11 323	3 864	17 398	1 681	345 276	67 823	76 820	7 909
1986	11 750	3 860	11 122	4 564	20 951	2 051	369 961	75 737	80 894	9 224
1987	12 603	5 039	14 009	5 579	23 628	2 498	405 900	81 188	87 583	10 195
1988	13 155	5 091	14 340	5 908	11 267	4 241	441 282	85 062	106 819	13 051
1989	14 833	5 886	15 790	6 076	15 531	4 043	473 986	85 282	114 140	12 612
1990	19 227	6 690	22 302	9 354	15 070	4 691	495 260	91 966	116 638	13 354
1991	17 595	8 871	21 047	9 223	11 264	3 616	488 123	86 496	118 200	12 852
1992	16 789	8 238			17 507	8 278	531 298	94 063	123 085	12 024
Exportaciones / Ausfuhr										
1958	441	174	264	114	1 513	153	17 695	3 652	5 080	1 271
1959	477	176	354	184	1 727	168	17 372	3 597	5 406	1 190
1960	565	210	320	155	1 929	190	20 299	5 242	5 562	1 444
1961	553	217	347	172	2 046	219	20 628	5 187	5 820	1 438
1962	687	251	381	212	2 193	209	21 359	5 134	5 933	1 333
1963	786	325	368	212	2 462	246	22 922	5 660	6 472	1 441
1964	888	325	411	216	2 576	280	26 086	6 658	7 699	1 695
1965	649	204	459	223	2 688	291	27 003	7 407	8 107	1 753
1966	1 223	423	491	249	2 745	320	29 899	7 921	9 551	1 716
1967	1 253	455	523	234	2 864	339	31 526	8 651	10 555	1 809
1968	1 259	461	496	225	3 005	370	34 413	9 317	12 550	1 919
1969	1 475	600	537	266	3 319	468	37 988	10 374	13 754	1 914
1970	1 679	691	589	294	3 792	518	43 226	12 365	16 134	2 718
1971	1 814	689	677	329	4 180	551	44 137	15 228	17 676	2 563
1972	2 237	879	889	428	4 915	579	49 676	13 286	20 178	2 615
1973	3 025	1 160	1 318	652	6 345	781	71 314	18 721	25 196	3 309
1974	4 071	1 162	1 536	763	7 191	879	98 506	24 930	32 780	4 318
1975	4 073	972	1 401	645	8 353	954	107 652	25 976	32 301	4 203
1976	4 866	1 426	1 942	1 006	9 280	1 035	114 997	28 491	38 633	4 766
1977	4 882	1 403	1 741	892	10 303	1 138	120 163	29 520	41 559	4 622
1978	5 551	1 444	2 280	1 121	11 737	1 304	143 664	35 252	46 148	4 501
1979	6 236	1 791	2 472	1 250	13 203	1 710	181 801	46 706	55 932	6 566
1980	8 569	2 273	2 751	1 261	15 063	1 955	220 705	58 855	64 939	8 574
1981	8 403	1 954	4 772	1 575	14 886	1 629	233 740	57 009	70 566	7 816
1982	8 514	1 751	5 766	1 818	15 738	1 586	212 275	52 362	68 414	6 454
1983	6 770	1 621	5 761	2 064	17 233	1 549	200 538	48 440	73 180	5 702
1984	10 254	2 551	7 113	2 774	17 017	1 558	217 888	50 498	86 862	6 632
1985	8 488	2 632	7 912	3 186	16 746	1 582	213 146	48 994	87 288	5 114
1986	10 298	2 595	7 431	3 267	20 455	1 972	217 304	53 154	86 856	5 893
1987	11 425	3 980	10 278	4 881	24 327	2 309	252 866	60 575	94 394	7 210
1988	12 602	4 763	11 662	5 128	14 639	3 538	320 386	75 986	111 942	9 007
1989	13 599	5 234	11 627	5 432	14 109	3 625	363 766	86 690	116 201	9 880
1990	14 356	6 533	12 957	6 903	11 654	3 733	392 976	98 096	127 518	10 283
1991	16 168	9 086	13 594	7 042	10 896	4 436	421 854	103 217	127 176	10 292
1992	14 418	7 395			14 060	6 326	447 471	102 852	134 859	9 529

EVOLUCIÓN DEL COMERCIO de los principales países terceros

Valores en Mio USD

Año	Israel		Malasia		Singapur		China		Corea del Sur	
	Israel		Malaysia		Singapur		China		Südkorea	
	Mundo	EUR 12	Mundo	EUR 12	Mundo	EUR 12	Mundo	EUR 12	Mundo	EUR 12
Importaciones / Einfuhr										
1958	422	170			1 222	190	1 765	384	378	49
1959	427	170			1 277	168	1 865	323	283	58
1960	497	812			1 333	189	1 764	331	287	58
1961	571	258			1 295	227	1 141	151	302	47
1962	635	555			1 317	217	807	133	414	35
1963	674	298	1 047		1 398	240	753	170	561	39
1964	639	413	1 054	414	1 136	196	1 011	173	404	66
1965	835	380	1 096	459	1 244	225	1 344	335	463	39
1966	839	372	1 104	300	1 328	230	1 482	459	717	54
1967	755	339	1 086	276	1 440	225	1 503	575	996	67
1968	1 079	546	1 160	221	1 661	256	1 354	487	1 469	137
1969	1 666	660	1 170	265	2 040	297	1 206	99	1 820	191
1970	2 079	688	1 401	328	2 461	386	1 524	128	1 985	207
1971	2 388	906	1 445	361	2 828	462	1 843	180	2 394	252
1972	2 472	1 091	1 601	362	3 392	513	2 524	203	2 522	257
1973	4 240	1 632	2 504	514	5 146	734	3 796	409	4 240	191
1974	5 440	2 031	4 156	880	8 368	1 116	6 984	914	6 855	331
1975	5 999	1 793	3 526	726	8 134	1 077	6 584	1 596	7 274	532
1976	5 669	1 774	3 831	669	9 070	1 000	5 196	1 473	8 774	680
1977	5 787	2 009	4 547	799	10 471	1 180	6 320	1 035	10 815	840
1978	7 403	2 509	5 929	1 083	13 061	1 560	9 892	2 182	14 976	1 407
1979	8 600	2 787	7 842	1 386	17 643	2 025	15 675	3 354	20 350	2 157
1980	9 814	2 758	10 821	1 707	24 013	2 698	19 505	2 814	22 063	1 616
1981	7 993	2 889	11 581	1 630	27 571	2 735	21 631	2 714	26 155	1 971
1982	8 389	3 057	12 409	1 536	28 176	2 950	18 920	2 178	24 250	1 757
1983	8 663	3 613	13 241	1 904	28 156	2 972	21 313	3 390	26 196	2 210
1984	8 366	3 555	14 057	1 925	28 667	2 969	25 953	3 323	30 629	2 789
1985	8 320	3 738	12 301	1 775	26 237	2 977	42 480	6 151	31 058	2 971
1986	9 635	4 950	10 828	1 585	25 513	2 971	43 247	7 757	31 734	3 215
1987	11 832	8 349	12 701	1 699	32 626	3 993	43 222	7 274	41 026	4 614
1988	12 862	6 679	16 567	2 207	43 869	5 080	55 352	8 176	51 812	6 046
1989	13 126	6 834	22 589	3 137	49 694	6 218	59 140	9 128	60 210	6 485
1990	15 314	7 555	29 170	4 285	60 954	7 816	54 449	8 331	69 827	8 395
1991	16 900	8 068	36 749	5 001	66 257	7 978	63 957	8 500	81 221	12 578
1992	18 807	9 449	39 767	5 029	71 620	8 669	82 286	9 617	79 218	8 999
Exportaciones / Ausfuhr										
1958	140	66			1 026	193	1 910	163	17	2
1959	177	82			1 124	220	2 094	190	19	2
1960	215	104			1 136	222	1 889	229	32	4
1961	244	112			1 081	197	1 316	180	38	3
1962	279	119			1 117	180	1 192	158	55	7
1963	350	168	1 089		1 135	176	647	150	86	7
1964	373	164	1 107	322	908	129	934	196	119	14
1965	430	192	1 236	302	981	138	1 162	259	175	16
1966	502	230	1 256	267	1 102	145	1 460	321	250	23
1967	554	484	1 217	242	1 140	170	1 275	288	320	24
1968	640	261	1 347	251	1 271	196	1 190	288	456	29
1969	724	555	1 650	282	1 549	232	1 038	96	623	45
1970	782	325	1 687	343	1 554	270	1 425	141	835	64
1971	961	383	1 639	320	1 755	253	1 994	194	1 068	73
1972	1 149	445	1 718	391	2 187	340	2 915	320	1 624	144
1973	1 459	588	2 984	695	3 664	670	4 377	549	3 225	333
1974	1 825	734	4 236	957	5 815	796	5 521	778	4 460	536
1975	1 941	783	3 806	935	5 375	808	5 798	770	5 081	726
1976	2 414	933	5 297	1 165	6 594	1 065	6 042	915	7 715	1 174
1977	3 083	1 188	6 084	1 272	8 246	1 283	6 816	949	10 049	2 831
1978	3 911	1 417	7 413	1 485	10 132	1 400	8 687	1 205	12 722	1 933
1979	4 553	1 860	11 077	2 073	14 239	2 054	13 657	1 734	15 053	2 474
1980	5 543	2 275	12 960	2 279	19 377	2 481	18 139	2 363	17 439	2 717
1981	5 670	2 029	11 773	1 868	20 970	2 292	21 476	2 502	21 271	2 793
1982	5 283	1 852	12 044	1 842	20 787	2 006	21 865	2 168	21 827	2 909
1983	5 112	1 845	14 128	2 124	21 832	2 079	22 096	2 508	24 460	3 123
1984	5 783	1 920	16 563	2 155	24 070	2 426	24 824	2 232	29 259	3 309
1985	6 256	1 978	15 408	2 221	22 812	2 416	27 329	2 283	30 289	3 255
1986	7 136	2 193	13 977	2 027	22 501	2 507	31 367	4 017	34 792	4 307
1987	6 323	2 498	17 934	2 560	28 696	3 498	39 464	3 916	47 301	6 600
1988	9 650	3 007	25 049	3 047	39 318	5 101	47 663	4 746	60 679	8 134
1989	10 647	3 203	25 049	3 858	44 769	6 036	52 914	4 880	60 496	7 164
1990	12 055	4 102	29 420	4 398	52 753	7 601	64 500	5 920	65 019	8 869
1991	11 815	4 216	34 405	5 082	59 188	8 278	71 986	6 827	68 274	9 897
1992	13 097	4 490	40 617	5 970	52 955	7 151	89 111	9 135	69 150	8 645

ENTWICKLUNG DES HANDELS der wichtigsten Drittländer

D

Werte in Mio USD

Jahr	Japan		Brasil		Hong Kong		Australien		Neuseeland	
	Japan		Brasilien		Hongkong		Australien		Neuseeland	
	Welt	EUR 12	Welt	EUR 12	Welt	EUR 12	Welt	EUR 12	Welt	EUR 12
Importaciones / Einfuhr										
FOB										
1958	3 034	226	1 353	308	849	157	1 797	902	707	418
1959	3 602	304	1 374	338	921	173	1 860	898	574	308
1960	4 992	338	1 463	401	1 023	204	2 363	1 080	704	356
1961	5 810	481	1 462	370	1 041	230	2 096	912	804	426
1962	5 635	516	1 476	395	1 163	244	2 266	955	680	333
1963	6 737	573	1 487	384	1 296	269	2 481	1 019	825	384
1964	7 938	684	1 266	278	1 496	276	2 978	1 142	881	390
1965	8 168	604	1 098	241	1 569	309	3 342	1 307	968	420
1966	9 523	719	1 497	332	1 767	321	3 212	1 217	1 006	442
1967	11 661	980	1 670	422	1 819	326	3 475	1 246	880	359
1968	12 985	1 063	2 134	601	2 058	359	3 872	1 350	833	322
1969	15 026	1 221	2 263	672	2 456	426	4 061	1 421	1 007	385
1970	18 881	1 609	2 849	859	2 905	532	4 543	1 623	1 245	448
1971	19 773	1 690	3 701	1 169	3 342	578	4 692	1 694	1 347	509
1972	23 889	2 084	4 783	1 570	3 873	603	4 730	1 628	1 524	525
1973	38 372	3 311	7 000	2 046	5 632	859	6 892	2 134	2 181	667
1974	62 064	4 198	14 169	3 707	6 773	964	11 148	3 194	3 651	1 009
1975	57 846	3 553	13 592	3 502	6 757	898	9 988	3 024	3 149	909
1976	64 891	3 850	13 761	2 896	8 882	1 077	11 184	2 857	3 255	827
1977	71 325	4 448	13 254	2 726	10 457	1 359	12 240	3 165	3 361	880
1978	79 900	6 438	15 054	2 952	13 449	1 936	14 014	3 615	3 489	960
1979	109 833	8 019	19 804	3 785	17 139	2 430	16 536	4 245	4 553	1 117
1980	141 284	8 360	24 961	4 110	22 300	2 753	20 212	4 580	5 472	1 112
1981	143 920	9 058	24 075	3 422	24 768	2 900	23 763	4 709	5 739	986
1982	131 124	7 903	21 069	2 779	23 444	2 860	24 043	5 151	5 793	1 093
1983	126 367	8 580	16 803	2 104	24 005	2 803	19 420	4 152	5 334	1 079
1984	136 078	9 636	15 210	1 924	28 558	3 205	23 423	5 035	6 144	1 230
1985	131 303	9 394	14 335	2 100	29 701	3 440	23 512	5 309	5 944	1 309
1986	126 408	13 989	15 557	3 450	35 360	4 059	23 919	5 850	5 997	1 355
1987	151 018	17 942	16 583	3 631	48 463	5 351	29 700	6 417	7 278	1 675
1988	187 373	24 170	16 048	3 464	63 900	6 626	36 668	8 618	7 359	1 508
1989	210 847	26 362	20 029	3 893	72 149	7 179	45 035	9 937	8 784	1 710
1990	234 799	35 200	22 441	4 614	82 482	8 050	43 051	9 758	9 501	1 816
1991	236 737	31 936	22 949	5 014	100 274	9 253	42 587	8 860	8 380	1 527
1992	232 748		24 122	5 182	123 430	11 794	44 493	8 982	9 219	1 654
Exportaciones / Ausfuhr										
1958	2 877	277	1 243	319	569	62	1 664	808	700	492
1959	3 456	287	1 282	364	637	109	2 008	925	822	583
1960	4 055	374	1 271	359	687	143	2 061	914	847	591
1961	4 234	407	1 402	431	683	147	2 376	872	794	531
1962	4 918	566	1 214	393	767	183	2 365	875	789	527
1963	5 453	586	1 407	499	873	233	2 812	929	910	571
1964	6 674	681	1 431	495	1 013	274	3 067	1 076	1 075	713
1965	8 452	822	1 596	553	1 143	284	3 014	989	1 002	646
1966	9 779	981	1 741	584	1 323	326	3 169	991	1 077	616
1967	10 440	986	1 655	590	1 529	342	3 498	897	984	550
1968	12 999	1 262	1 882	652	1 744	385	3 524	939	997	565
1969	15 994	1 694	2 311	914	2 178	481	4 217	1 034	1 196	619
1970	19 318	2 331	2 739	1 089	2 515	542	4 766	1 035	1 211	543
1971	24 081	2 701	2 904	1 082	2 832	655	5 214	1 051	1 342	605
1972	29 101	3 981	4 004	1 582	3 469	856	6 654	1 440	1 791	781
1973	37 008	5 239	6 199	2 593	5 052	1 215	9 583	1 826	2 594	993
1974	55 514	6 948	7 953	2 867	5 908	1 427	11 071	1 795	2 434	801
1975	55 728	6 490	8 668	2 867	6 019	1 508	11 902	1 866	2 158	745
1976	67 320	8 635	10 100	3 615	8 526	2 069	13 119	2 193	2 798	897
1977	81 084	10 545	12 152	4 607	9 627	2 095	13 264	2 044	3 195	1 047
1978	98 338	12 633	12 659	4 221	11 498	2 540	14 367	2 162	3 739	1 127
1979	102 293	13 993	15 391	4 989	15 160	3 704	18 633	2 693	4 699	1 328
1980	130 435	18 211	20 132	6 141	19 720	4 518	22 063	3 061	5 407	1 273
1981	152 030	19 877	23 329	6 409	21 816	4 128	21 796	2 657	5 607	1 187
1982	138 256	18 040	18 168	5 862	20 893	3 701	22 077	2 971	5 644	1 265
1983	146 974	19 448	21 853	6 320	21 949	3 565	20 651	3 055	5 403	1 052
1984	169 776	19 916	27 007	6 815	28 314	4 057	23 875	3 324	5 518	1 068
1985	177 198	21 128	25 635	6 896	30 182	3 709	22 611	3 088	5 714	1 137
1986	209 151	30 675	22 405	5 881	35 438	5 138	22 541	3 348	5 921	1 152
1987	231 281	38 265	26 223	6 941	48 473	7 680	26 533	4 181	7 195	1 575
1988	264 943	47 161	33 785	9 345	63 182	9 918	32 751	4 786	8 821	1 639
1989	275 170	48 287	32 538	9 954	73 114	11 149	37 037	5 088	8 875	1 462
1990	286 948	53 959	31 939	10 033	82 162	13 959	38 965	5 123	9 486	1 492
1991	314 526	59 566	32 430	10 471	98 579	17 184	42 044	4 947	9 606	1 396
1992	339 781		34 188	10 894	119 512	18 889	43 237	5 644	9 826	1 419

**PORCENTAJE DE LA CE Y DE LOS PRINCIPALES CLIENTES
en el comercio de cada país (1)**

Cód.	País declarante Meldeland	Año Jahr	Importaciones / Einfuhr									
			Total Mio USD	de las cuales procedentes de / darunter:								
				EUR 12		principales proveedores Extra-CE / Hauptlieferländer Extra-EG						
				Mio USD	%	primero / Erstes	Mio USD	%	segundo / Zweites	Mio USD	%	
EUROPA												
001	Francia	1990	235 063	138 838	59,1	Estados Unidos de América	18 956	8,1	Japón	9 338	4,0	
		1991	232 309	134 383	57,8	Estados Unidos de América	22 079	9,5	Japón	9 494	4,1	
		1992	238 816	144 041	60,3	Estados Unidos de América	21 013	8,8	Japón	9 643	4,0	
002	Bélgica y Luxemburgo	1990	120 048	87 661	73,0	Estados Unidos de América	5 266	4,4	Suecia	2 681	2,2	
		1991	120 636	88 145	73,1	Estados Unidos de América	5 470	4,5	Suecia	2 969	2,5	
		1992	124 967	92 453	74,0	Estados Unidos de América	5 432	4,3	Japón	2 996	2,4	
003	Países Bajos	1990	125 868	77 693	61,7	Estados Unidos de América	9 677	7,7	Japón	4 010	3,2	
		1991	125 484	80 634	64,3	Estados Unidos de América	9 814	7,8	Japón	4 575	3,6	
		1992	130 379	85 536	65,6	Estados Unidos de América	9 927	7,6	Japón	4 788	3,7	
004	R.F. de Alemania	1990	346 461	179 144	51,7	Estados Unidos de América	22 922	6,6	Japón	20 466	5,9	
		1991	390 114	202 948	52,0	Estados Unidos de América	25 697	6,6	Japón	23 895	6,1	
		1992	409 865	211 853	51,7	Estados Unidos de América	27 005	6,6	Japón	24 220	5,9	
005	Italia	1990	181 824	104 506	57,5	Estados Unidos de América	9 254	5,1	Suiza	8 292	4,6	
		1991	182 697	105 508	57,8	Estados Unidos de América	10 196	5,6	Suiza	8 091	4,4	
		1992	185 530	111 822	60,3	Estados Unidos de América	10 460	5,6	Suiza	8 284	4,5	
006	Reino Unido	1990	223 040	117 279	52,6	Estados Unidos de América	25 036	11,2	Japón	12 064	5,4	
		1991	209 933	108 503	51,7	Estados Unidos de América	24 375	11,6	Japón	11 913	5,7	
		1992	221 541	115 670	52,2	Estados Unidos de América	24 276	11,0	Japón	13 129	5,9	
007	Irlanda	1990	20 830	13 929	66,9	Estados Unidos de América	3 004	14,4	Japón	1 153	5,5	
		1991	20 751	13 595	65,5	Estados Unidos de América	3 107	15,0	Japón	1 036	5,0	
		1992	20 751	15 433	74,4	Estados Unidos de América	3 180	15,3	Japón	1 150	5,5	
008	Dinamarca	1990	31 289	16 322	52,2	Suecia	3 618	11,6	Estados Unidos de América	1 950	6,2	
		1991	31 905	16 877	52,9	Suecia	3 484	10,9	Estados Unidos de América	2 012	6,3	
		1992	33 610	18 019	53,6	Suecia	3 663	10,9	Noruega	1 821	5,4	
009	Grecia	1990	19 793	12 733	64,3	Japón	1 172	5,9	Estados Unidos de América	729	3,7	
		1991	21 564	13 002	60,3	Japón	1 438	6,7	Estados Unidos de América	920	4,3	
		1992	21 490	14 508	67,5	Japón	1 271	5,9	Estados Unidos de América	904	4,2	
010	Portugal	1990	25 122	17 296	68,8	Estados Unidos de América	970	3,9	Japón	661	2,6	
		1991	26 270	18 805	71,6	Estados Unidos de América	884	3,4	Japón	750	2,9	
		1992	29 997	21 939	73,1	Estados Unidos de América	939	3,1	Japón	866	2,9	
011	España	1990	87 341	52 198	59,8	Estados Unidos de América	7 269	8,3	Japón	3 891	4,5	
		1991	94 003	55 794	59,4	Estados Unidos de América	7 415	7,9	Japón	4 345	4,6	
		1992	99 758	56 594	56,7	Estados Unidos de América	7 511	7,5	Japón	4 054	4,1	
024	Islandia	1990	1 664	826	49,6	Estados Unidos de América	235	14,1	Suecia	125	7,5	
		1991	1 721	901	52,4	Estados Unidos de América	178	10,3	Suecia	131	7,6	
		1992	1 684	924	54,9	Noruega	229	13,6	Estados Unidos de América	137	8,1	
025	Islas Feroe	1990 (*)	296	177	59,8	Noruega	75	25,3	Islandia	20	6,8	
		1991 (*)	265	165	62,3	Noruega	57	21,5	Islandia	14	5,3	
		1992 (*)	308	194	63,0	Noruega	68	22,1	Islandia	16	5,2	
028	Noruega	1990	26 699	12 522	46,9	Suecia	4 221	15,8	Estados Unidos de América	2 109	7,9	
		1991	24 697	11 828	47,9	Suecia	3 971	16,1	Estados Unidos de América	1 979	8,0	
		1992	25 908	12 721	49,1	Suecia	4 075	15,7	Estados Unidos de América	2 218	8,6	
030	Suecia	1990	53 244	29 474	55,4	Estados Unidos de América	4 615	8,7	Noruega	4 079	7,7	
		1991	49 221	27 082	55,0	Estados Unidos de América	4 146	8,4	Noruega	3 772	7,7	
		1992	49 920	27 549	55,2	Estados Unidos de América	4 157	8,3	Noruega	3 428	6,9	
032	Finlandia	1990	26 944	12 431	46,1	Suecia	3 504	13,0	Unión Soviética	2 682	10,0	
		1991	21 816	9 998	45,8	Suecia	2 681	12,3	Unión Soviética	1 873	8,6	
		1992	21 213	10 012	47,2	Suecia	2 477	11,7	Unión Soviética	1 701	8,0	
036	Suiza	1990	69 705	49 933	71,6	Estados Unidos de América	4 260	6,1	Japón	3 059	4,4	
		1991	66 258	46 516	70,2	Estados Unidos de América	4 867	7,3	Japón	2 879	4,3	
		1992	65 665	47 845	72,9	Estados Unidos de América	4 336	6,6	Japón	2 835	4,3	
038	Austria	1990	49 288	33 632	68,2	Suiza	2 222	4,5	Japón	2 222	4,5	
		1991	50 826	34 478	67,8	Japón	2 462	4,8	Suiza	2 124	4,2	
		1992	54 195	37 023	68,3	Japón	2 521	4,7	Suiza	2 169	4,0	
046	Malta	1989	1 478	1 100	74,4	Estados Unidos de América	58	3,9	Libia	48	3,2	
		1990	1 951	1 469	75,3	Japón	73	3,7	Estados Unidos de América	65	3,3	
		1991 (*)	2 494	1 853	74,3	Noruega	103	4,1	Singapur	73	2,9	
048	Yugoslavia	1989	14 833	5 887	39,7	Unión Soviética	2 244	15,1	Estados Unidos de América	762	5,1	
		1990	19 227	8 680	45,1	Unión Soviética	2 468	12,8	Austria	1 093	5,7	
		1991 (*)	17 595	8 870	50,4	Unión Soviética	2 502	14,2	Austria	895	5,1	
052	Turquía	1990	22 425	9 334	41,6	Estados Unidos de América	2 281	10,2	Unión Soviética	1 248	5,6	
		1991	20 926	9 221	44,1	Estados Unidos de América	2 248	10,7	Arabia Saudí	1 829	8,7	
		1992 (*)	23 904	10 750	45,0	Estados Unidos de América	2 535	10,6	Arabia Saudí	1 841	7,7	
056	Unión Soviética	1989 (*)	58 181	15 149	26,0	R.D. Alemana(1)	9 856	16,9	Checoslovaquia	4 855	8,3	
		1990 (*)	59 022	21 084	35,7	R.D. Alemana(1)	4 788	8,1	Finlandia	3 733	6,3	
058	R.D. Alemana(1)	1989	22 239	2 312	10,4	Unión Soviética	8 320	37,4	Checoslovaquia	1 755	7,9	
		1990	9 089	902	9,9	Unión Soviética	3 528	38,8	Polonia	739	8,1	
060	Polonia	1989	11 361	3 842	33,8	Unión Soviética	2 055	18,1	Austria	678	6,0	
		1990	8 976	3 815	42,5	Unión Soviética	1 780	19,8	Suiza	586	6,5	
		1991 (*)	19 056	10 718	56,2	Unión Soviética	1 958	10,3	Checoslovaquia	870	4,6	
062	Checoslovaquia	1990		4 691	0	Unión Soviética	3 150	0	Polonia	1 861	0	
		1991		3 614	0	Unión Soviética	3 489	0	Austria	871	0	
		1992 (*)		8 279	0	Unión Soviética	3 838	0	Austria	1 360	0	
064	Hungría	1989	8 883	2 535	28,5	Unión Soviética	1 959	22,1	Austria	752	8,5	
		1990	8 110	2 662	32,8	Unión Soviética	1 644	20,3	Austria	858	10,6	
		1991 (*)		4 739	0	Unión Soviética	1 808	0	Austria	1 367	0	
066	Rumania	1990	10 293	2 022	19,6	Unión Soviética	2 427	23,6	Arabia Saudí	851	8,3	
		1991	5 702	1 523	26,7	Unión Soviética	980	17,2	Irán	450	7,9	
		1992 (*)	7 324	2 643	36,1	Unión Soviética	1 078	14,7	Irán	496	6,8	
068	Bulgaria	1990 (*)	3 062	1 608	52,5	R.D. Alemana(1)	487	15,9	Checoslovaquia	189	6,2	
		1991 (*)	2 765	1 317	47,6	Yugoslavia	171	6,2	Estados Unidos de América	156	5,6	
		1992 (*)	3 080	1 541	50,0	Yugoslavia	188	6,1	Estados Unidos de América	156	5,1	

(1) Fuentes: Direction of Trade Statistics (IMF) y International Trade Statistics Yearbook (United Nations).
(*) Dato deducido a partir de los Países.

**ANTEIL DER EG UND DER WICHTIGSTEN PARTNER EXTRA-EG
am Handel der einzelnen Länder (1)**

E

Cód.	Pais declarante Meldeland	Año Jahr	exportaciones / Ausfuhr								
			Total Mio USD	de las cuales hacia: / darunter:							
				EUR 12		principales clientes no comunitarios / Hauptausfuhrländer Extra-EG					
Mio USD	%	primero / Erstes	Mio USD	%	segundo / Zweites	Mio USD	%				
EUROPA											
001	Frankreich	1990	216 396	131 500	60,8	Ver. Staaten v. Amerika	12 740	5,9	Schweiz	8 827	4,1
		1991	217 083	134 359	61,9	Ver. Staaten v. Amerika	13 550	6,2	Schweiz	7 962	3,7
		1992	234 310	145 242	62,0	Ver. Staaten v. Amerika	15 170	6,5	Schweiz	8 071	3,4
002	Belgien und Luxemburg	1990	118 034	88 407	74,9	Ver. Staaten v. Amerika	5 081	4,3	Schweiz	2 425	2,1
		1991	118 316	88 625	74,9	Ver. Staaten v. Amerika	4 422	3,7	Schweiz	2 544	2,2
		1992	122 987	92 267	75,0	Ver. Staaten v. Amerika	4 732	3,8	Schweiz	2 636	2,1
003	Niederlande	1990	130 714	100 507	76,9	Ver. Staaten v. Amerika	5 221	4,0	Schweiz	2 383	1,8
		1991	133 076	102 111	76,7	Ver. Staaten v. Amerika	5 124	3,9	Schweiz	2 358	1,8
		1992	138 957	105 776	76,1	Ver. Staaten v. Amerika	5 502	4,0	Schweiz	2 534	1,8
004	BR Deutschland	1990	409 261	218 283	53,3	Ver. Staaten v. Amerika	29 026	7,1	Schweiz	23 878	5,8
		1991	403 208	218 321	54,1	Ver. Staaten v. Amerika	25 197	6,2	Österreich	23 894	5,9
		1992	402 638	233 671	58,0	Ver. Staaten v. Amerika	27 296	6,8	Österreich	25 794	6,4
005	Italien	1990	170 497	99 699	58,5	Ver. Staaten v. Amerika	12 992	7,6	Schweiz	7 696	4,5
		1991	169 594	100 314	59,1	Ver. Staaten v. Amerika	11 642	6,9	Schweiz	7 128	4,2
		1992	155 450	104 258	67,1	Ver. Staaten v. Amerika	12 635	8,1	Schweiz	7 030	4,5
006	Vereinigtes Königreich	1990	185 101	98 470	53,2	Ver. Staaten v. Amerika	23 280	12,6	Schweiz	4 789	2,6
		1991	184 960	104 771	56,6	Ver. Staaten v. Amerika	20 137	10,9	Schweden	4 363	2,4
		1992	189 997	106 331	56,0	Ver. Staaten v. Amerika	21 783	11,5	Schweden	4 254	2,2
007	Irland	1990	23 769	17 805	74,9	Ver. Staaten v. Amerika	1 959	8,2	Schweden	456	1,9
		1991	24 221	18 058	74,6	Ver. Staaten v. Amerika	2 101	8,7	Japan	551	2,3
		1992	28 335	20 731	73,2	Ver. Staaten v. Amerika	2 325	8,2	Japan	842	3,0
008	Dänemark	1990	34 028	17 684	52,0	Schweden	4 381	12,9	Norwegen	1 946	5,7
		1991	35 091	19 041	54,3	Schweden	4 060	11,6	Norwegen	1 966	5,6
		1992	39 578	21 250	53,7	Schweden	4 077	10,3	Norwegen	2 219	5,6
009	Griechenland	1990	7 996	5 128	64,1	Ver. Staaten v. Amerika	450	5,6	Zypern	201	2,5
		1991	8 671	5 526	63,7	Ver. Staaten v. Amerika	487	5,6	Zypern	252	2,9
		1992	9 525	5 970	62,7	Ver. Staaten v. Amerika	406	4,3	Zypern	334	3,5
010	Portugal	1990	16 412	12 125	73,9	Ver. Staaten v. Amerika	784	4,8	Schweden	664	4,0
		1991	16 557	12 290	74,2	Ver. Staaten v. Amerika	619	3,7	Schweden	610	3,7
		1992	18 174	13 580	74,7	Angola	835	4,6	Ver. Staaten v. Amerika	658	3,6
011	Spanien	1990	54 693	38 607	70,6	Ver. Staaten v. Amerika	3 239	5,9	Schweiz	899	1,6
		1991	58 991	42 507	72,1	Ver. Staaten v. Amerika	2 947	5,0	Schweiz	937	1,6
		1992	64 334	41 988	65,3	Ver. Staaten v. Amerika	3 002	4,7	Schweiz	853	1,3
024	Island	1990	1 592	1 053	66,1	Ver. Staaten v. Amerika	159	10,0	Japan	86	5,4
		1991	1 543	1 036	67,1	Ver. Staaten v. Amerika	195	12,6	Japan	113	7,3
		1992	1 528	1 053	68,9	Ver. Staaten v. Amerika	174	11,4	Japan	130	8,5
025	Färöer	1990 (*)	385	352	91,4	Ver. Staaten v. Amerika	15	3,9	Schweden	8	2,1
		1991 (*)	395	338	85,6	Ver. Staaten v. Amerika	30	7,6	Schweden	7	1,8
		1992 (*)	423	369	87,2	Ver. Staaten v. Amerika	24	5,7	Schweden	10	2,4
028	Norwegen	1990	33 891	22 018	65,0	Schweden	3 939	11,6	Ver. Staaten v. Amerika	2 219	6,5
		1991	33 426	21 515	64,4	Schweden	3 541	10,6	Ver. Staaten v. Amerika	1 608	4,8
		1992	35 183	23 300	66,2	Schweden	3 212	9,1	Ver. Staaten v. Amerika	1 925	5,5
030	Schweden	1990	56 830	30 710	54,0	Ver. Staaten v. Amerika	5 099	9,0	Norwegen	4 808	8,5
		1991	55 065	30 393	55,2	Norwegen	4 644	8,4	Ver. Staaten v. Amerika	4 473	8,1
		1992	56 112	31 044	55,3	Ver. Staaten v. Amerika	4 691	8,4	Norwegen	4 653	8,3
032	Finnland	1990	26 570	12 418	46,7	Schweden	3 818	14,4	Sowjetunion	3 394	12,8
		1991	23 154	11 812	51,0	Schweden	3 203	13,8	Ver. Staaten v. Amerika	1 406	6,1
		1992	23 975	12 767	53,3	Schweden	3 077	12,8	Ver. Staaten v. Amerika	1 441	6,0
036	Schweiz	1990	63 790	36 942	57,9	Ver. Staaten v. Amerika	5 111	8,0	Japan	3 048	4,8
		1991	61 380	36 078	58,8	Ver. Staaten v. Amerika	5 088	8,3	Japan	2 627	4,3
		1992	65 531	38 808	59,2	Ver. Staaten v. Amerika	5 580	8,5	Japan	2 525	3,9
038	Österreich	1990	41 392	26 720	64,6	Schweiz	2 971	7,2	Ver. Staaten v. Amerika	1 319	3,2
		1991	41 113	27 076	65,9	Schweiz	2 623	6,4	Ungarn	1 243	3,0
		1992	44 434	29 547	66,5	Schweiz	2 604	5,9	Ungarn	1 316	3,0
046	Malta	1989	844	626	74,2	Ver. Staaten v. Amerika	47	5,6	Libyen	41	4,9
		1990	1 126	861	76,5	Libyen	58	5,2	Ver. Staaten v. Amerika	43	3,8
		1991 (*)	1 135	819	72,2	Libyen	62	5,5	Ver. Staaten v. Amerika	55	4,8
048	Jugoslawien	1989	13 599	5 232	38,5	Sowjetunion	2 699	19,8	Ver. Staaten v. Amerika	697	5,1
		1990	14 356	6 531	45,5	Sowjetunion	2 722	19,0	Ver. Staaten v. Amerika	690	4,8
		1991 (*)	16 168	9 087	56,2	Sowjetunion	2 442	15,1	Ver. Staaten v. Amerika	641	4,0
052	Türkei	1990	13 052	6 885	52,8	Ver. Staaten v. Amerika	965	7,4	Sowjetunion	531	4,1
		1991	13 696	7 071	51,6	Ver. Staaten v. Amerika	913	6,7	Sowjetunion	711	5,2
		1992 (*)	15 029	7 771	51,7	Ver. Staaten v. Amerika	1 091	7,3	Sowjetunion	641	4,3
056	Sowjetunion	1989 (*)	41 911	14 933	35,6	Deutsche Demokr. Rep.(1)	7 564	18,0	Tschechoslowakei	4 238	10,1
		1990 (*)	46 632	19 557	41,9	Deutsche Demokr. Rep.(1)	3 207	6,9	Japan	3 064	6,6
058	Deutsche Demokr. Rep. (1989	22 219	1 897	8,5	Sowjetunion	8 960	40,3	Tschechoslowakei	2 062	9,3
		1990	10 168	832	8,2	Sowjetunion	4 353	42,8	Tschechoslowakei	1 111	10,9
060	Polen	1989	13 533	4 337	32,0	Sowjetunion	2 813	20,8	Tschechoslowakei	747	5,5
		1990	13 627	6 370	46,7	Sowjetunion	2 081	15,3	Schweiz	708	5,2
		1991 (*)	14 057	7 056	50,2	Sowjetunion	2 289	16,3	Tschechoslowakei	490	3,5
062	Tschechoslowakei	1990		3 732	0	Sowjetunion	3 016	0	Polen	746	0
		1991		4 434	0	Sowjetunion	2 118	0	Polen	791	0
		1992 (*)		6 327	0	Sowjetunion	2 330	0	Österreich	923	0
064	Ungarn	1989	9 674	2 388	24,7	Sowjetunion	2 418	25,0	Österreich	624	6,5
		1990	9 407	3 215	34,2	Sowjetunion	1 936	20,6	Österreich	721	7,7
		1991 (*)	10 555	4 163	39,4	Sowjetunion	2 129	20,2	Österreich	893	8,5
066	Rumänien	1990	6 027	1 893	31,4	Sowjetunion	1 520	25,2	Ver. Staaten v. Amerika	351	5,8
		1991	4 193	1 432	34,2	Sowjetunion	948	22,6	Jugoslawien	194	4,6
		1992 (*)	4 667	1 637	35,1	Sowjetunion	1 042	22,3	Jugoslawien	213	4,6
068	Bulgarien	1990 (*)	2 066	712	34,5	Deutsche Demokr. Rep.(1)	246	11,9	Rumänien	213	10,3
		1991 (*)	2 141	849	39,7	Jugoslawien	195	9,1	Türkei	128	6,0
		1992 (*)	2 455	1 041	42,4	Jugoslawien	215	8,8	Türkei	172	7,0

(1) Quellen: Direction of Trade Statistics (IMF) und International Trade Statistics Yearbook (United Nations).
(*) Abgeleitete Angaben der Partnerländer.

**PORCENTAJE DE LA CE Y DE LOS PRINCIPALES CLIENTES
en el comercio de cada país (1)**

Cód.	País declarante Meldeland	Año Jahr	Importaciones / Einfuhr								
			Total Mio USD	de las cuales procedentes de: / darunter:						Mio USD	%
				EUR 12		principales proveedores Extra-CE / Haupteinfuhrländer Extra-EG					
				Mio USD	%	primero / Erstes	segundo / Zweites	Mio USD	%		
ÁFRICA											
204	Marruecos	1989 1990 (*)	5 489 6 525	3 023 3 735	55,1 57,2	Estados Unidos de América Estados Unidos de América	499 534	9,1 8,2	Irak Unión Soviética	384 252	7,0 3,9
208	Argelia	1991 (*) 1992 (*)	9 050 8 688	5 845 5 716	64,6 65,8	Estados Unidos de América Estados Unidos de América	800 809	8,8 9,3	Japón Japón	402 295	4,4 3,4
212	Túnez	1991 1992	5 445 6 516	3 720 4 565	68,3 70,1	Estados Unidos de América Estados Unidos de América	244 317	4,5 4,9	Japón Japón	121 147	2,2 2,3
216	Libia	1989 1990 (*)	4 393 5 531	2 594 3 656	59,0 66,1	Japón Turquía	291 242	6,6 4,4	Corea del Sur Túnez	217 180	4,9 3,3
220	Egipto	1990 1991	9 170 8 227	2 083 2 267	22,7 27,6	Japón Estados Unidos de América	3 412 1 323	37,2 16,1	Unión Soviética Japón	271 335	3,0 4,1
224	Sudán	1991 (*) 1992 (*)	1 281 1 098	558 411	43,6 37,4	China Estados Unidos de América	108 100	8,4 9,1	Estados Unidos de América Japón	102 68	8,0 6,2
228	Mauritania	1989 1990	351 388	244 260	69,5 67,0	Estados Unidos de América Estados Unidos de América	21 24	6,0 6,2	Tailandia Argelia	18 20	5,1 5,2
232	Mali	1991 (*) 1992 (*)	554 629	244 283	44,0 45,0	Costa de Marfil Costa de Marfil	120 132	21,7 21,0	Senegal Senegal	37 41	6,7 6,5
236	Burkina Faso	1991 (*) 1992 (*)	546 555	252 231	46,2 41,6	Costa de Marfil Costa de Marfil	149 163	27,3 29,4	Estados Unidos de América Japón	26 28	4,8 5,0
240	Niger	1991 (*) 1992 (*)	408 455	183 212	44,9 46,6	Costa de Marfil Costa de Marfil	41 45	10,0 9,9	Japón Japón	15 11	3,7 2,4
248	Senegal	1991 (*) 1992 (*)	1 354 1 449	753 784	55,6 54,1	Costa de Marfil Costa de Marfil	85 94	6,3 6,5	Estados Unidos de América Estados Unidos de América	84 84	6,2 5,8
260	Guinea	1991 (*) 1992 (*)	603 720	354 417	58,7 57,9	Estados Unidos de América Estados Unidos de América	98 99	16,3 13,8	Hong Kong Hong Kong	40 64	6,6 8,9
264	Sierra Leona	1991 (*) 1992 (*)	246 250	111 107	45,1 42,8	Nigeria Nigeria	59 65	24,0 26,0	Estados Unidos de América Estados Unidos de América	27 29	11,0 11,6
268	Liberia	1989 1990 (*)	323	34	10,5	Japón Corea del Sur	139 605	43,0 0	Noruega Singapur	49 316	15,2 0
272	Costa de Marfil	1991 (*) 1992 (*)	2 249 2 508	1 180 1 370	52,5 54,6	Nigeria Nigeria	231 254	10,3 10,1	Estados Unidos de América Estados Unidos de América	90 96	4,0 3,8
276	Ghana	1991 (*) 1992 (*)	1 478 1 596	739 784	50,0 49,1	Nigeria Nigeria	169 186	11,4 11,7	Estados Unidos de América Estados Unidos de América	156 144	10,6 9,0
280	Togo	1991 (*) 1992 (*)	863 897	384 365	44,5 40,7	Hong Kong Hong Kong	72 93	8,3 10,4	China China	50 87	5,8 9,7
284	Benin	1991 (*) 1992 (*)	631 715	277 321	43,9 44,9	Tailandia Tailandia	48 53	7,6 7,4	Estados Unidos de América Estados Unidos de América	29 28	4,6 3,9
288	Nigeria	1991 (*) 1992 (*)	7 707 8 799	3 975 4 644	51,6 52,8	Estados Unidos de América Estados Unidos de América	916 1 086	11,9 12,3	Japón Japón	453 584	5,9 6,6
302	Camerún	1989 1990	1 346 1 555	852 987	63,3 63,5	Japón Japón	61 88	4,5 5,7	Estados Unidos de América Estados Unidos de América	47 73	3,5 4,7
314	Gabón	1991 (*) 1992 (*)	964 964	626 649	64,9 67,3	Estados Unidos de América Estados Unidos de América	93 64	9,6 6,6	Japón Japón	66 58	6,8 6,0
318	Congo	1989 1990 (*)	473 743	363 483	76,7 65,0	Estados Unidos de América Estados Unidos de América	27 99	5,7 13,3	Japón Hong Kong	20 30	4,2 4,0
322	Zaire	1991 (*) 1992 (*)	987 679	602 396	61,0 58,3	China Sudáfrica (2)	70 71	7,1 10,5	Estados Unidos de América Hong Kong	68 38	6,9 5,6
324	Rwanda	1991 (*) 1992 (*)	208 255	97 115	46,6 45,1	Kenya Kenya	39 43	18,8 16,9	Japón Japón	11 17	5,3 6,7
328	Burundi	1989 1990 (*)	181 231	88 104	48,6 45,0	Irán Irán	18 29	9,9 12,6	Japón Japón	15 17	8,3 7,4
330	Angola	1991 (*) 1992 (*)	1 283 1 795	0 0	0 0	Estados Unidos de América Estados Unidos de América	207 215	0 0	Japón Brasil	153 158	0 0
334	Etiopía	1991 (*) 1992 (*)	1 181 1 322	403 522	34,1 39,5	Estados Unidos de América Estados Unidos de América	231 218	19,6 16,5	Unión Soviética Unión Soviética	181 199	15,3 15,1
342	Somalia	1991 (*) 1992 (*)	177 199	60 56	33,9 29,1	Bahrein Bahrein	26 29	14,7 14,6	Djibouti Djibouti	26 28	14,7 14,1
346	Kenya	1991 (*) 1992 (*)	2 230 2 105	1 009 771	45,2 36,6	Emiratos Árabes Unidos Emiratos Árabes Unidos	247 272	11,1 12,9	Japón Japón	227 193	10,2 9,2
350	Uganda	1991 (*) 1992 (*)	461 429	186 158	40,3 36,8	Kenya Kenya	108 119	23,4 27,7	Japón Japón	43 34	9,3 7,9
352	Tanzania	1989 1990 (*)	781 1 125	392 554	50,2 49,2	Japón Japón	88 115	11,3 10,2	Suecia Suecia	37 50	4,7 4,4
366	Mozambique	1991 (*) 1992 (*)	835 890	297 300	35,6 33,7	Estados Unidos de América Estados Unidos de América	111 136	13,3 15,3	Tailandia Tailandia	76 84	9,1 9,4
370	Madagascar	1989 1990 (*)	386 587	170 276	44,0 47,0	Irán Japón	22 37	5,7 6,3	Japón Irán	21 28	5,4 4,8
372	Reunión	1989 1990	1 732 2 075	222 233	12,8 11,2	Bahrein Bahrein	68 113	3,9 5,4	Japón Japón	39 46	2,3 2,2
373	Mauricio	1989 1990	1 324 1 620	453 583	34,2 36,0	Japón Sudáfrica (2)	121 143	9,1 8,8	Sudáfrica (2) Japón	119 95	9,0 5,9
378	Zambia	1989 1990	1 402 1 340	620 473	44,2 35,3	Sudáfrica (2) Sudáfrica (2)	298 226	21,3 16,9	Japón Estados Unidos de América	118 136	8,4 10,1
382	Zimbabue	1989 1990	1 521 1 849	477 507	31,4 27,4	Sudáfrica (2) Sudáfrica (2)	325 397	21,4 21,5	Botswana Estados Unidos de América	110 127	7,2 6,9
386	Malawi	1991 (*) 1992 (*)	566 632	161 167	28,4 26,4	Sudáfrica (2) Sudáfrica (2)	188 207	33,2 32,8	Estados Unidos de América Australia	70 68	10,6 12,3
388	Sudáfrica (2)	1991 (*) 1992 (*)	19 003 19 688	7 906 7 581	41,6 38,5	Estados Unidos de América Estados Unidos de América	2 325 2 283	12,2 11,6	Japón Japón	1 803 1 901	9,5 9,7

(1) Fuentes: Direction of Trade Statistics (IMF) y International Trade Statistics Yearbook (United Nations).

(*) Dato deducido a partir de los Países.

(2) South African Common Customs Area.

**ANTEIL DER EG UND DER WICHTIGSTEN PARTNER EXTRA-EG
am Handel der einzelnen Länder (1)**

E

Cód.	Pais declarante Meldeland	Año Jahr	exportaciones / Ausfuhr								
			Total Mio USD	de las cuales hacia: / darunter:						Mio USD	%
				EUR 12		principales clientes no comunitarios / Hauptausfuhrländer Extra-EG					
				Mio USD	%	primero / Erstes	segundo / Zweites	Mio USD	%		
AFRIKA											
204	Marokko	1989 1990 (*)	3 290 4 155	2 135 2 685	64,9 64,6	Japan Japan	153 187	4,7 4,5	Libyen Indien	85 133	2,6 3,2
208	Algerien	1991 (*) 1992 (*)	12 252 11 678	8 337 8 140	68,0 69,7	Ver. Staaten v. Amerika Ver. Staaten v. Amerika	2 068 1 761	16,9 15,1	Österreich Brasilien	340 273	2,8 2,3
212	Tunesien	1991 1992	3 827 4 182	2 825 3 132	73,8 74,9	Libyen Libyen	216 278	5,6 6,6	Algerien Algerien	78 98	2,0 2,3
216	Libyen	1989 1990 (*)	8 617 10 777	7 352 9 084	85,3 84,3	Schweiz Türkei	346 442	4,0 4,1	Österreich Österreich	319 241	3,7 2,2
220	Ägypten	1990 1991	2 569 3 838	395 1 086	15,4 28,3	Sowjetunion Ver. Staaten v. Amerika	405 292	15,8 7,6	Ver. Staaten v. Amerika Sowjetunion	220 243	8,6 6,3
224	Sudan	1991 (*) 1992 (*)	468 488	113 104	24,1 21,3	Thailand Thailand	176 193	37,6 39,5	Sowjetunion Sowjetunion	39 43	8,3 8,8
228	Mauretanien	1989 1990	451 468	197 280	43,7 59,8	Japan Japan	142 93	31,5 19,9	Sowjetunion Sowjetunion	41 52	9,1 11,1
232	Mali	1991 (*) 1992 (*)	301 312	89 101	29,6 32,4	Sowjetunion Sowjetunion	39 43	13,0 13,8	China Thailand	36 35	12,0 11,2
236	Burkina Faso	1991 (*) 1992 (*)	193 180	67 69	34,7 38,3	China Elfenbeinküste	31 20	16,1 11,1	Elfenbeinküste Thailand	18 19	9,3 10,6
240	Niger	1991 (*) 1992 (*)	240 213	199 162	82,9 76,1	Nigeria Nigeria	16 17	6,7 8,0	Ver. Staaten v. Amerika Kanada	5 10	2,1 4,7
248	Senegal	1991 (*) 1992 (*)	741 660	404 302	54,5 45,8	Indien Indien	83 91	11,2 13,8	Mali Mali	34 37	4,6 5,6
260	Guinea	1991 (*) 1992 (*)	641 635	352 357	54,9 56,2	Ver. Staaten v. Amerika Ver. Staaten v. Amerika	152 140	23,7 22,0	Kamerun Brasilien	29 30	4,5 4,7
264	Sierra Leone	1990 1991	138 145	89 78	64,5 53,8	Ver. Staaten v. Amerika Ver. Staaten v. Amerika	38 49	27,5 33,8	Schweiz Schweiz	1 1	7 7
268	Liberia	1989 1990 (*)	410	280 808	68,3 0	Ver. Staaten v. Amerika Norwegen	47 813	11,5 0	Norwegen Südkorea	42 214	10,2 0
272	Elfenbeinküste	1991 (*) 1992 (*)	3 516 3 598	1 770 1 757	50,3 48,8	Ver. Staaten v. Amerika Ver. Staaten v. Amerika	220 231	6,3 6,4	Sowjetunion Sowjetunion	187 205	5,3 5,7
276	Ghana	1991 (*) 1992 (*)	1 199 1 066	722 601	60,2 56,4	Ver. Staaten v. Amerika Ver. Staaten v. Amerika	146 122	12,2 11,4	Japan Japan	64 58	5,3 5,4
280	Togo	1991 (*) 1992 (*)	305 296	92 74	30,2 25,0	Sowjetunion Sowjetunion	28 31	9,2 10,5	Kanada Kanada	27 28	8,9 9,5
284	Benin	1991 (*) 1992 (*)	124 133	41 56	33,1 42,1	Ver. Staaten v. Amerika Ver. Staaten v. Amerika	23 25	18,5 18,8	Nigeria Nigeria	8 8	6,5 6,0
288	Nigeria	1991 (*) 1992 (*)	12 755 12 287	5 337 5 134	41,8 41,8	Ver. Staaten v. Amerika Ver. Staaten v. Amerika	5 168 4 908	40,5 39,9	Kanada Kanada	433 431	3,4 3,5
302	Kamerun	1989 (*) 1990	1 771 2 026	1 023 1 372	57,8 67,7	Ver. Staaten v. Amerika Ver. Staaten v. Amerika	354 301	20,0 14,9	Äquatorialguinea Südkorea	48 66	2,7 3,3
314	Gabun	1991 (*) 1992 (*)	2 575 2 273	1 245 884	48,3 38,9	Ver. Staaten v. Amerika Ver. Staaten v. Amerika	697 791	27,1 34,8	Chile Chile	153 169	5,9 7,4
318	Kongo	1989 1990 (*)	908 1 141	441 681	48,6 59,7	Ver. Staaten v. Amerika Ver. Staaten v. Amerika	420 401	46,3 35,1	Marokko Sowjetunion	6 8	7 7
322	Zaire	1991 (*) 1992 (*)	1 574 1 326	1 049 846	66,6 63,8	Ver. Staaten v. Amerika Ver. Staaten v. Amerika	288 237	18,3 17,9	Japan Japan	87 73	5,5 5,5
324	Ruanda	1991 (*) 1992 (*)	203 195	85 70	41,9 35,9	Kenia Kenia	91 100	44,8 51,3	Pakistan Pakistan	9 10	4,4 5,1
328	Burundi	1991 (*) 1992 (*)	101 108	77 80	76,2 74,1	Ver. Staaten v. Amerika Ver. Staaten v. Amerika	8 10	7,9 9,3	Indien Indien	4 4	4,0 3,7
330	Angola	1991 (*) 1992 (*)	3 105 3 623	1 029 1 138	33,1 31,4	Brasilien Brasilien	149 123	4,8 3,4	Jugoslavien Jugoslavien	65 72	2,1 2,0
334	Äthiopien	1991 (*) 1992 (*)	304 267	120 88	39,5 33,0	Japan Japan	45 40	14,8 15,0	Südjemen Südjemen	37 40	12,2 15,0
342	Somalia	1991 (*) 1992 (*)	100 104	17 14	17,0 13,5	Saudi-Arabien Saudi-Arabien	25 27	25,0 26,0	Nordjemen Nordjemen	24 26	24,0 25,0
346	Kenia	1991 (*) 1992 (*)	1 325 1 393	609 617	46,0 44,3	Uganda Uganda	98 108	7,4 7,8	Pakistan Ver. Staaten v. Amerika	77 79	5,8 5,7
350	Uganda	1991 (*) 1992 (*)	171 170	131 123	76,6 72,4	Ver. Staaten v. Amerika Ver. Staaten v. Amerika	19 17	11,1 10,0	Japan Japan	3 4	1,8 2,4
352	Tansania	1989 1990 (*)	257 405	138 222	53,7 54,8	Indien Indien	20 28	7,8 6,9	Hongkong Japan	14 18	5,4 4,4
366	Mosambik	1991 (*) 1992 (*)	395 336	78 96	19,7 28,6	Hongkong Singapur	83 75	21,0 22,3	Singapur China	88 41	17,2 12,2
370	Madagaskar	1989 1990	313 405	144 206	46,0 50,9	Ver. Staaten v. Amerika Ver. Staaten v. Amerika	39 108	12,5 26,7	Japan Japan	34 20	10,9 4,9
372	Réunion	1989 1990	180 183	138 156	86,3 85,2	Madagaskar Japan	5 6	3,1 3,3	Japan Madagaskar	4 6	2,5 3,3
373	Mauritius	1989 1990	986	739 946	74,9 0	Ver. Staaten v. Amerika Ver. Staaten v. Amerika	136 153	13,8 0	Réunion Réunion	19 22	1,9 0
378	Sambia	1989 1990	663 544	225 165	33,9 30,3	Japan Japan	222 168	33,5 30,9	Indien Thailand	44 37	6,6 6,8
382	Simbabwe	1989 1990	1 340 1 491	568 602	42,4 40,4	Südafrika (2) Südafrika (2)	138 131	10,3 8,8	Ver. Staaten v. Amerika Ver. Staaten v. Amerika	107 114	8,0 7,6
386	Malawi	1991 (*) 1992 (*)	438 447	189 194	43,2 43,4	Ver. Staaten v. Amerika Ver. Staaten v. Amerika	71 79	16,2 17,7	Japan Japan	71 63	16,2 14,1
388	Südafrika (2)	1991 (*) 1992 (*)	27 241 29 582	7 493 7 697	27,5 26,0	Japan Japan	1 666 1 735	6,1 5,9	Ver. Staaten v. Amerika Ver. Staaten v. Amerika	1 618 1 573	5,9 5,3

(1) Quellen: Direction of Trade Statistics (IMF) und International Trade Statistics Yearbook (United Nations).

(*) Abgeleitete Angaben der Partnerländer.

(2) South African Common Customs Area.

**PORCENTAJE DE LA CE Y DE LOS PRINCIPALES CLIENTES
en el comercio de cada país (1)**

Cód.	País declarante Meldeland	Año Jahr	Importaciones / Einfuhr										
			Total Mio USD	de las cuales procedentes de: / darunter:									
				EUR 12		principales proveedores Extra-CE / Hauptlieferländer Extra-EG							
				Mio USD	%	primero / Erstes		Mio USD	%	segundo / Zweites		Mio USD	%
AMÉRICA													
400	Estados Unidos de Amér	1990	517 020	95 492	18,5	Canadá	93 780	18,1	Japón	93 070	18,0		
		1991	509 300	89 433	17,6	Japón	95 010	18,7	Canadá	93 736	18,4		
404	Canadá	1990	131 649	14 683	11,2	Estados Unidos de América	82 778	62,9	Japón	8 973	6,8		
		1991	132 451	13 916	10,5	Estados Unidos de América	82 528	62,3	Japón	9 780	7,4		
406	Groenlandia	1991 (*)	275	235	85,5	Noruega	23	8,4	Estados Unidos de América	4	1,5		
		1992 (*)	452	330	73,0	Noruega	19	4,2	Estados Unidos de América	5	1,1		
412	México	1989	25 071	3 013	12,0	Estados Unidos de América	17 110	68,2	Japón	900	3,6		
		1990	30 848	4 715	15,3	Estados Unidos de América	19 976	64,8	Japón	1 171	3,8		
413	Bermudas	1990	594	91	15,3	Estados Unidos de América	354	59,6	Venezuela	40	6,7		
		1991	510	69	13,5	Estados Unidos de América	335	65,7	Japón	26	5,1		
416	Guatemala	1990	1 649	234	14,2	Estados Unidos de América	664	40,3	Venezuela	119	7,2		
		1991	1 851	230	12,4	Estados Unidos de América	784	42,4	Japón	122	6,6		
421	Belice	1989	215	37	17,2	Estados Unidos de América	124	57,7	México	15	7,0		
		1990	210	31	14,8	Estados Unidos de América	122	58,1	México	14	6,7		
424	Honduras	1990	880	136	15,5	Estados Unidos de América	348	39,5	Japón	76	8,6		
		1991	880	133	15,1	Estados Unidos de América	357	40,6	Japón	79	9,0		
428	El Salvador	1990	1 117	148	13,2	Estados Unidos de América	442	39,6	Guatemala	155	13,9		
		1991	1 407	147	10,4	Estados Unidos de América	562	39,9	Guatemala	164	11,7		
432	Nicaragua	1991 (*)	780	107	13,7	Estados Unidos de América	161	20,6	Unión Soviética	77	9,9		
		1992 (*)	864	107	12,4	Estados Unidos de América	196	22,7	Unión Soviética	85	9,8		
436	Costa Rica	1990	2 026	251	12,4	Estados Unidos de América	823	40,6	Japón	170	8,4		
		1991	1 850	199	10,8	Estados Unidos de América	805	43,5	Venezuela	123	6,6		
442	Panamá	1990	1 510	107	7,1	Estados Unidos de América	520	34,4	Ecuador	165	10,9		
		1991	1 695	124	7,3	Estados Unidos de América	607	35,8	Japón	115	6,8		
448	Cuba	1991 (*)	2 617	859	32,8	Venezuela	566	21,6	China	247	9,4		
		1992 (*)	2 508	740	29,5	Venezuela	623	24,8	China	225	9,0		
452	Haití	1991 (*)	659	66	10,0	Estados Unidos de América	431	65,4	Antillas Neerlandesas	28	4,2		
		1992 (*)	470	72	15,3	Estados Unidos de América	277	58,9	Antillas Neerlandesas	31	6,6		
453	Bahamas	1991 (*)	2 557	345	13,5	Estados Unidos de América	793	31,0	Estados Unidos de América	424	16,6		
		1992 (*)	2 706	538	19,9	Estados Unidos de América	830	30,7	Japón	455	16,8		
456	República Dominicana	1991 (*)	2 203	312	14,2	Estados Unidos de América	999	45,3	Venezuela	273	12,4		
		1992 (*)	2 560	315	12,3	Estados Unidos de América	1 099	42,9	Venezuela	301	11,8		
458	Guadalupe	1989	990	0	0	Antillas Neerlandesas	45	0	Estados Unidos de América	37	0		
		1990 (*)	161	0	0	Estados Unidos de América	60	0	Martinica	28	0		
460	Dominica	1989	107	23	21,5	Estados Unidos de América	33	30,8	Trinidad y Tobago	8	7,5		
		1990	118	27	22,9	Estados Unidos de América	39	33,1	Trinidad y Tobago	11	9,3		
462	Martinica	1991 (*)	160	0	0	Emiratos Árabes Unidos	72	0	Estados Unidos de América	40	0		
		1992 (*)	167	0	0	Emiratos Árabes Unidos	80	0	Estados Unidos de América	39	0		
464	Jamaica	1989	1 829	230	12,6	Estados Unidos de América	920	50,3	Venezuela	102	5,6		
		1990 (*)	1 880	226	12,0	Estados Unidos de América	940	50,0	Venezuela	112	6,0		
467	San Vicente	1990	137	41	29,9	Estados Unidos de América	39	28,5	Corea del Sur	21	15,3		
		1991	154	58	37,7	Estados Unidos de América	48	31,2	Singapur	10	6,5		
469	Barbados	1989	678	128	18,9	Estados Unidos de América	238	35,1	Trinidad y Tobago	82	9,1		
		1990	700	132	18,9	Estados Unidos de América	236	33,7	Trinidad y Tobago	77	11,0		
472	Trinidad y Tobago	1990	1 230	195	15,9	Estados Unidos de América	502	40,8	Venezuela	94	7,6		
		1991	1 647	247	15,0	Estados Unidos de América	656	39,8	Venezuela	232	14,1		
473	Granada	1991 (*)	131	21	16,0	Estados Unidos de América	35	26,7	Trinidad y Tobago	23	17,6		
		1992 (*)	125	24	19,2	Estados Unidos de América	33	26,4	Trinidad y Tobago	24	19,2		
478	Antillas Neerlandesas	1991 (*)	2 633	381	14,5	Venezuela	796	30,2	Estados Unidos de América	692	26,3		
		1992 (*)	2 780	358	12,9	Venezuela	875	31,5	Estados Unidos de América	649	23,3		
480	Colombia	1989	5 010	996	19,9	Estados Unidos de América	1 806	36,0	Japón	470	9,4		
		1990	5 589	1 182	21,1	Estados Unidos de América	1 979	35,4	Japón	496	8,9		
484	Venezuela	1989	7 569	2 180	28,8	Estados Unidos de América	3 378	44,6	Brasil	317	4,2		
		1990	6 682	1 740	26,0	Estados Unidos de América	3 118	46,7	Brasil	266	4,0		
488	Guyana	1991 (*)	280	76	27,1	Estados Unidos de América	94	33,6	Trinidad y Tobago	33	11,8		
		1992 (*)	341	86	25,2	Estados Unidos de América	127	37,2	Trinidad y Tobago	39	11,4		
492	Surinam	1989	443	117	26,4	Estados Unidos de América	194	43,8	Trinidad y Tobago	42	9,5		
		1990	472	139	29,4	Estados Unidos de América	194	41,1	Trinidad y Tobago	43	9,1		
496	Guyana francesa	1991 (*)	286	0	0	Estados Unidos de América	164	0	Trinidad y Tobago	59	0		
		1992 (*)	254	0	0	Estados Unidos de América	95	0	Trinidad y Tobago	63	0		
500	Ecuador	1989	1 855	398	21,5	Estados Unidos de América	626	33,7	Brasil	174	9,4		
		1990	1 856	413	22,3	Estados Unidos de América	583	31,4	Japón	171	9,2		
504	Perú	1990	3 171	476	15,0	Estados Unidos de América	881	27,8	Argentina	225	7,1		
		1991	2 724	486	17,8	Estados Unidos de América	679	24,9	Colombia	209	7,7		
508	Brasil	1990	22 441	4 613	20,6	Estados Unidos de América	4 737	21,1	Arabia Saudí	1 524	6,8		
		1991	22 949	5 013	21,8	Estados Unidos de América	5 391	23,5	Argentina	1 747	7,6		
512	Chile	1990	7 313	1 517	20,7	Estados Unidos de América	1 373	18,8	Japón	588	8,0		
		1991	7 683	1 406	18,3	Estados Unidos de América	1 582	20,6	Brasil	698	9,1		
516	Bolivia	1989	620	86	13,9	Estados Unidos de América	151	24,4	Brasil	129	20,8		
		1990	700	99	14,1	Estados Unidos de América	156	22,3	Brasil	118	16,9		
520	Paraguay	1990	199	0	0	Brasil	228	0	Japón	206	0		
		1991	189	0	0	Brasil	258	0	Estados Unidos de América	204	0		
524	Uruguay	1989	1 197	222	18,5	Brasil	320	26,7	Argentina	188	15,7		
		1990	1 317	240	18,2	Brasil	303	23,0	Argentina	222	16,9		
528	Argentina	1989	4 200	1 142	27,2	Estados Unidos de América	892	21,2	Brasil	721	17,2		
		1990	4 077	1 120	27,5	Estados Unidos de América	876	21,5	Brasil	718	17,6		

(1) Fuentes: Direction of Trade Statistics (IMF) y International Trade Statistics Yearbook (United Nations).
(*) Dato deducido a partir de los Países.

**ANTEIL DER EG UND DER WICHTIGSTEN PARTNER EXTRA-EG
am Handel der einzelnen Länder (1)**

E

Cbd.	Pals declarante Meldeland	Año Jahr	exportaciones / Ausfuhr										
			Total Mio USD	de las cuales hacia: / darunter:									
				EUR 12		principales clientes no comunitarios / Hauptausfuhrländer Extra-EG							
				Mio USD	%	primero / Erstes	Mio USD	%	segundo / Zweites	Mio USD	%		
AMERIKA													
400	Ver. Staaten v. Amerik	1990 1991	393 106 421 755	98 032 103 119	24,9 24,4	Kanada Kanada	82 959 85 146	21,1 20,2	Japan Japan	48 585 48 147	12,4 11,4		
404	Kanada	1990 1991	126 447 126 160	9 967 9 913	7,9 7,9	Ver. Staaten v. Amerika Ver. Staaten v. Amerika	95 388 95 574	75,4 75,8	Japan Japan	7 136 6 190	5,6 4,9		
406	Grönland	1991 (*) 1992 (*)	456 674	310 297	68,0 44,1	Japan Japan	110 89	24,1 13,2	Schweden Schweden	12 10	2,6 1,5		
412	Mexiko	1989 1990	23 041 26 809	2 649 3 367	11,5 12,6	Ver. Staaten v. Amerika Ver. Staaten v. Amerika	16 163 18 837	70,1 70,3	Japan Japan	1 311 1 502	5,7 5,6		
413	Bermuda	1990 1991	60 55	20 11	33,3 20,0	Ver. Staaten v. Amerika Ver. Staaten v. Amerika	33 36	55,0 65,5	Kanada Kanada	6 1	10,0 1,8		
416	Guatemala	1990 1991	1 163 1 202	140 129	12,0 10,7	Ver. Staaten v. Amerika Ver. Staaten v. Amerika	462 454	39,7 37,8	El Salvador El Salvador	144 155	12,4 12,9		
421	Belize	1989 1990	124 131	36 36	29,0 27,5	Ver. Staaten v. Amerika Ver. Staaten v. Amerika	53 59	42,7 45,0	Mexiko Mexiko	21 15	16,9 11,5		
424	Honduras	1990 1991	812 780	177 174	21,8 22,3	Ver. Staaten v. Amerika Ver. Staaten v. Amerika	429 420	52,8 53,8	Japan Japan	39 41	4,8 5,3		
428	El Salvador	1990 1991	593 588	175 129	29,5 21,9	Ver. Staaten v. Amerika Ver. Staaten v. Amerika	197 199	33,2 33,8	Guatemala Guatemala	103 108	17,4 18,4		
432	Nicaragua	1991 (*) 1992 (*)	369 339	111 115	30,1 33,9	Ver. Staaten v. Amerika Ver. Staaten v. Amerika	60 44	16,3 13,0	Kanada Kanada	40 30	10,8 8,8		
436	Costa Rica	1990 1991	1 456 1 590	404 436	27,7 27,4	Ver. Staaten v. Amerika Ver. Staaten v. Amerika	666 742	45,7 46,7	Kanada Guatemala	56 59	3,8 3,7		
442	Panama	1990 1991	322 342	93 92	28,9 26,9	Ver. Staaten v. Amerika Ver. Staaten v. Amerika	145 139	45,0 40,6	Costa Rica Costa Rica	29 27	9,0 7,9		
448	Kuba	1991 (*) 1992 (*)	1 078 1 246	339 323	31,4 25,9	China Kanada	183 221	17,0 17,7	Kanada China	133 174	12,3 14,0		
452	Haiti	1991 (*) 1992 (*)	317 195	29 27	9,1 13,8	Ver. Staaten v. Amerika Ver. Staaten v. Amerika	270 159	85,2 81,5	Kanada Kanada	12 2	3,8 1,0		
453	Bahamas	1991 (*) 1992 (*)	880 879	224 217	25,5 24,7	Ver. Staaten v. Amerika Ver. Staaten v. Amerika	444 440	50,5 50,1	Norwegen Finnland	57 71	6,5 8,1		
456	Dominikanische Republi	1990 1991	742 658	143 141	19,3 21,4	Ver. Staaten v. Amerika Ver. Staaten v. Amerika	491 421	66,2 64,0	Südkorea Südkorea	34 30	4,6 4,6		
458	Guadeloupe	1989 1990 (*)	111 132	85 101	76,6 76,5	Martinique Martinique	20 24	18,0 18,2	Französisch-Guayana Französisch-Guayana	3 4	2,7 3,0		
460	Dominica	1989 1990	45 55	25 31	55,6 56,4	Jamaika Jamaika	6 7	13,3 12,7	Ver. Staaten v. Amerika Ver. Staaten v. Amerika	4 6	8,9 10,9		
462	Martinique	1991 (*) 1992 (*)	231 215	179 159	77,5 74,0	Guadeloupe Guadeloupe	28 31	12,1 14,4	Französisch-Guayana Französisch-Guayana	10 11	4,3 5,1		
464	Jamaika	1989 1990 (*)	982 300	290 300	29,5 0	Ver. Staaten v. Amerika Ver. Staaten v. Amerika	357 475	36,4 0	Kanada Kanada	127 145	12,9 0		
467	St. Vincent	1990 1991	100 95	70 55	70,0 57,9	Ver. Staaten v. Amerika Singapur	8 11	8,0 11,6	Ver. Staaten v. Amerika	5 7	5,0 7,4		
469	Barbados	1989 1990	195 209	29 37	14,9 17,7	Ver. Staaten v. Amerika Ver. Staaten v. Amerika	41 28	21,0 13,4	Trinidad und Tobago Trinidad und Tobago	19 18	9,7 8,6		
472	Trinidad und Tobago	1990 1991	1 986 1 982	174 184	8,8 9,3	Ver. Staaten v. Amerika Ver. Staaten v. Amerika	1 071 992	53,9 50,1	Barbados Niederländ. Antillen	74 93	3,7 4,7		
473	Grenada	1991 (*) 1992 (*)	29 55	11 37	37,9 67,3	Ver. Staaten v. Amerika Ver. Staaten v. Amerika	8 8	27,6 14,5	Schweiz Schweiz	1 1	3,4 1,8		
478	Niederländ. Antillen	1991 (*) 1992 (*)	1 597 1 596	243 142	15,2 8,9	Ver. Staaten v. Amerika Ver. Staaten v. Amerika	642 634	40,2 39,7	Brasilien Brasilien	110 148	6,9 9,3		
480	Kolumbien	1989 1990	5 739 6 753	1 542 1 783	26,9 26,4	Ver. Staaten v. Amerika Ver. Staaten v. Amerika	2 478 3 007	43,2 44,5	Japan Panama	250 305	4,4 4,5		
484	Venezuela	1989 1990	12 433 18 161	1 546 2 318	12,4 12,8	Ver. Staaten v. Amerika Ver. Staaten v. Amerika	6 416 9 360	51,6 51,5	Niederländ. Antillen Japan	968 508	7,8 2,8		
488	Guyana	1991 (*) 1992 (*)	302 371	128 172	42,4 46,4	Ver. Staaten v. Amerika Ver. Staaten v. Amerika	91 112	30,1 30,2	Kanada Kanada	26 32	8,6 8,6		
492	Suriname	1989 1990	542 469	188 173	34,7 36,9	Norwegen Norwegen	158 168	29,2 35,8	Ver. Staaten v. Amerika Ver. Staaten v. Amerika	72 54	13,3 11,5		
496	Französisch-Guayana	1991 (*) 1992 (*)	69 77	51 55	73,9 71,4	Guadeloupe Guadeloupe	7 8	10,1 10,4	Martinique Martinique	7 8	10,1 10,4		
500	Ecuador	1989 1990	2 352 2 715	208 275	8,8 10,1	Ver. Staaten v. Amerika Ver. Staaten v. Amerika	1 368 1 318	58,2 48,5	Peru Peru	135 138	5,7 5,1		
504	Peru	1989 1990	3 411 3 276	954 1 025	28,0 31,3	Ver. Staaten v. Amerika Ver. Staaten v. Amerika	773 732	22,7 22,3	Japan Japan	415 440	12,2 13,4		
508	Brasilien	1989 1990 (*)	32 538 31 939	9 953 10 032	30,6 31,4	Ver. Staaten v. Amerika Ver. Staaten v. Amerika	8 047 7 551	24,7 23,6	Japan Japan	2 312 2 671	7,1 8,4		
512	Chile	1990 1991	8 588 9 028	3 202 2 885	37,3 32,0	Ver. Staaten v. Amerika Japan	1 489 1 644	17,3 18,2	Japan Ver. Staaten v. Amerika	1 388 1 596	16,2 17,7		
516	Bolivien	1990 1991	923 652	266 179	28,8 27,5	Argentinien Argentinien	236 203	25,6 31,1	Ver. Staaten v. Amerika Ver. Staaten v. Amerika	185 122	20,0 18,7		
520	Paraguay	1990 1991	959 737	269 221	28,1 30,0	Brasilien Brasilien	312 203	32,5 27,5	Argentinien Argentinien	55 45	5,7 6,1		
524	Uruguay	1990 1991	1 694 1 577	409 384	24,1 24,4	Brasilien Brasilien	502 382	29,6 24,2	Ver. Staaten v. Amerika Ver. Staaten v. Amerika	165 165	9,7 10,5		
528	Argentinien	1989 1990	9 561 3 770	2 517 3 770	26,3 0	Ver. Staaten v. Amerika Ver. Staaten v. Amerika	1 186 1 699	12,4 0	Brasilien Brasilien	1 124 1 423	11,8 0		

(1) Quellen: Direction of Trade Statistics (IMF) und International Trade Statistics Yearbook (United Nations).
(*) Abgeleitete Angaben der Partnerländer.

**PORCENTAJE DE LA CE Y DE LOS PRINCIPALES CLIENTES
en el comercio de cada país (1)**

Cód.	País declarante Meldeland	Año Jahr	Importaciones / Einfuhr										
			Total Mio USD	de las cuales procedentes de: / darunter:									
				EUR 12		principales proveedores Extra-CE / Hauptlieferländer Extra-EG							
				Mio USD	%	primero / Erstes		Mio USD	%	segundo / Zweites		Mio USD	%
ASIA													
600	Chipre	1990	2 563	1 371	53,5	Japón	295	11,5	Estados Unidos de América	182	7,1		
		1991	2 659	1 361	51,2	Japón	301	11,3	Estados Unidos de América	210	7,9		
604	Libano	1991 (*)	3 677	1 754	47,7	Siría	362	9,8	Estados Unidos de América	182	4,9		
		1992 (*)	3 987	1 886	47,3	Siría	398	10,0	Estados Unidos de América	242	6,1		
608	Siría	1990	2 401	968	40,3	Estados Unidos de América	258	10,7	Turquía	186	7,7		
		1991	2 768	1 019	36,8	Estados Unidos de América	259	9,4	Turquía	254	9,2		
612	Irak	1991 (*)	383	70	18,3	Turquía	135	35,2	Jordania	92	24,0		
		1992 (*)	283	147	51,9	Turquía	90	31,8	Australia	18	6,4		
616	Irán	1989	12 807	5 045	39,4	Japón	973	7,6	Emiratos Árabes Unidos	949	7,4		
		1990 (*)	15 673	6 972	44,5	Japón	1 782	11,4	Emiratos Árabes Unidos	1 044	6,7		
624	Israel	1991	16 819	7 994	47,5	Estados Unidos de América	3 251	19,3	Suiza	1 432	8,5		
		1992	18 957	9 232	48,7	Estados Unidos de América	3 227	17,0	Suiza	1 353	7,1		
628	Jordania	1990	2 600	745	28,7	Estados Unidos de América	451	17,3	Irak	412	15,8		
		1991	2 512	753	30,0	Irak	278	11,0	Estados Unidos de América	262	10,4		
632	Arabia Saudí	1990	24 069	8 212	34,1	Estados Unidos de América	4 022	16,7	Japón	3 689	15,3		
		1991	29 074	10 011	34,4	Estados Unidos de América	5 876	20,2	Japón	3 983	13,7		
636	Kuwait	1989	6 394	1 880	29,4	Estados Unidos de América	833	13,0	Japón	810	12,7		
		1990 (*)	4 051	1 353	33,4	Japón	460	11,4	Estados Unidos de América	441	10,9		
640	Bahrein	1991 (*)	3 941	895	22,7	Arabia Saudí	1 598	40,5	Estados Unidos de América	551	14,0		
		1992 (*)	4 788	1 022	21,3	Arabia Saudí	1 758	36,7	Estados Unidos de América	908	19,0		
644	Qatar	1990	1 895	711	41,9	Japón	248	14,6	Estados Unidos de América	161	9,5		
		1991	1 720	655	38,1	Japón	234	13,6	Estados Unidos de América	200	11,6		
647	Emiratos Árabes Unidos	1989	9 559	2 972	31,1	Japón	1 438	15,0	Estados Unidos de América	928	9,7		
		1990	11 472	3 577	31,2	Japón	1 631	14,2	Estados Unidos de América	1 049	9,1		
649	Omán	1989	2 258	643	28,5	Emiratos Árabes Unidos	546	24,2	Japón	354	15,7		
		1990	2 725	747	27,4	Emiratos Árabes Unidos	622	22,8	Japón	455	16,7		
652	Yemen del Norte	1991 (*)	1 855	553	29,8	Estados Unidos de América	211	11,4	Japón	141	7,6		
		1992 (*)	2 088	650	31,1	Estados Unidos de América	301	14,4	Japón	145	6,9		
656	Yemen del Sur	1991 (*)	570	3	0,5	Unión Soviética	228	40,0	Omán	108	18,9		
		1992 (*)	603	1	0,2	Unión Soviética	251	41,6	Omán	119	19,7		
660	Afganistán	1991 (*)	72	0	0	Unión Soviética	965	0	Japón	128	0		
		1992 (*)	56	0	0	Japón	96	0	India	76	0		
662	Pakistán	1991	8 431	2 159	25,6	Japón	1 245	14,8	Estados Unidos de América	943	11,2		
		1992	9 375	2 391	25,5	Japón	1 331	14,2	Estados Unidos de América	980	10,5		
664	India	1989	19 239	6 240	32,4	Estados Unidos de América	2 310	12,0	Japón	1 494	7,8		
		1990	23 529	6 870	29,2	Estados Unidos de América	2 635	11,2	Japón	1 801	7,7		
666	Bangladesh	1990	3 654	573	15,7	Japón	482	13,2	Singapur	407	11,1		
		1991	3 421	427	12,5	Japón	307	9,0	Singapur	292	8,5		
669	Sri Lanka	1989	2 087	347	16,6	Japón	261	12,5	Estados Unidos de América	137	6,6		
		1990	2 636	388	14,7	Japón	325	12,3	Irán	222	8,4		
676	Birmania	1991 (*)	87	0	0	China	314	0	Singapur	296	0		
		1992 (*)	71	0	0	Singapur	325	0	China	281	0		
680	Tailandia	1990	33 408	4 878	14,6	Japón	10 144	30,4	Estados Unidos de América	3 600	10,8		
		1991	36 665	5 246	14,3	Japón	11 038	30,1	Estados Unidos de América	3 989	10,9		
690	Vietnam	1991 (*)	251	0	0	Hong Kong	420	0	Japón	239	0		
		1992 (*)	422	0	0	Japón	497	0	Corea del Sur	193	0		
700	Indonesia	1990	22 005	4 138	18,8	Japón	5 455	24,8	Estados Unidos de América	2 520	11,5		
		1991	25 863	4 705	18,2	Japón	6 327	24,5	Estados Unidos de América	3 397	13,1		
701	Malasia	1990	29 170	4 284	14,7	Japón	7 055	24,2	Estados Unidos de América	4 944	16,9		
		1991	36 749	5 001	13,6	Japón	9 582	26,1	Singapur	5 700	15,5		
703	Brunei	1991 (*)	1 778	530	29,8	Singapur	609	34,3	Estados Unidos de América	179	10,1		
		1992 (*)	2 281	603	26,4	Singapur	670	29,4	Estados Unidos de América	496	21,7		
706	Singapur	1990	60 954	7 817	12,8	Estados Unidos de América	9 801	16,1	Malasia	8 257	13,5		
		1991	66 257	7 978	12,0	Arabia Saudí	3 398	5,1	China	2 227	3,4		
708	Filipinas	1990	1 450	0	0	Estados Unidos de América	2 538	0	Japón	2 397	0		
		1991	1 318	0	0	Estados Unidos de América	2 610	0	Japón	2 517	0		
720	China	1990	54 449	8 332	15,3	Hong Kong	14 565	26,7	Japón	7 656	14,1		
		1991	63 957	8 501	13,3	Hong Kong	17 451	27,3	Japón	10 079	15,8		
724	Corea del Norte	1991 (*)	1 436	145	10,1	China	582	40,5	Japón	246	17,1		
		1992 (*)	1 446	159	11,0	China	612	42,3	Japón	246	17,0		
728	Corea del Sur	1989	60 210	6 484	10,8	Japón	17 167	28,5	Estados Unidos de América	15 445	25,7		
		1990	69 827	8 396	12,0	Japón	18 574	26,6	Estados Unidos de América	16 946	24,3		
732	Japón	1991	236 633	31 973	13,5	Estados Unidos de América	53 634	22,7	China	14 248	6,0		
		1992	232 947	31 399	13,5	Estados Unidos de América	52 693	22,6	China	16 972	7,3		
740	Hong Kong	1991	9 255	0	0	China	37 758	0	Japón	16 397	0		
		1992	11 795	0	0	China	45 785	0	Japón	21 473	0		
743	Macao	1990	1 532	127	8,3	Hong Kong	648	42,3	China	272	17,8		
		1991	1 851	150	8,1	Hong Kong	641	34,6	China	402	21,7		
OCEANIA													
800	Australia	1990	43 051	9 759	22,7	Estados Unidos de América	10 367	24,1	Japón	8 038	18,7		
		1991	42 487	8 859	20,9	Estados Unidos de América	10 401	24,5	Japón	7 479	17,6		
801	Papua Nueva Guinea	1989	1 614	123	7,6	Australia	673	41,7	Japón	257	15,9		
		1990	1 315	84	6,4	Australia	616	46,8	Japón	175	13,3		
804	Nueva Zelanda	1990	9 564	1 828	19,1	Australia	1 931	20,2	Estados Unidos de América	1 703	17,8		
		1991	8 392	1 509	18,0	Australia	1 849	22,0	Estados Unidos de América	1 406	18,8		

(1) Fuentes: Direction of Trade Statistics (IMF) y International Trade Statistics Yearbook (United Nations).

(*) Dato deducido a partir de los Países.

**ANTEIL DER EG UND DER WICHTIGSTEN PARTNER EXTRA – EG
am Handel der einzelnen Länder (1)**

E

Cód.	Pais declarante Meldeland	Año Jahr	exportaciones / Ausfuhr									
			Total Mio USD	de las cuales hacia: / darunter:								
				EUR 12		principales clientes no comunitarios / Hauptausfuhrländer Extra – EG						
				Mio USD	%	primero / Erstes		Mio USD	%	segundo / Zweites		Mio USD
ASIEN												
600	Zypern	1990	946	460	48,6	Libanon	93	9,8	Sowjetunion	31	3,3	
		1991	975	430	44,1	Libanon	122	12,5	Ägypten	46	4,7	
604	Libanon	1991 (*)	529	112	21,2	Saudi – Arabien	111	21,0	Schweiz	60	11,3	
		1992 (*)	531	102	19,2	Saudi – Arabien	122	23,0	Vereinig. Arab. Emirate	49	9,2	
608	Syrien	1990	4 218	1 747	41,4	Sowjetunion	1 376	32,6	Saudi – Arabien	270	6,4	
		1991	3 432	1 643	47,9	Sowjetunion	647	18,9	Libanon	329	9,6	
612	Irak	1991 (*)	297	30	10,1	Jordanien	251	84,5	Ägypten	11	3,7	
		1992 (*)	105	103	98,1	Japan	1	1,0	Türkei	1	1,0	
616	Iran	1991 (*)	15 799	7 255	45,9	Japan	2 538	16,1	Brasilien	946	6,0	
		1992 (*)	15 899	7 047	44,3	Japan	2 370	14,9	Brasilien	1 093	6,9	
624	Israel	1991	3 984	0	0	Ver. Staaten v. Amerika	3 442	0	Japan	713	0	
		1992	4 381	0	0	Ver. Staaten v. Amerika	3 878	0	Japan	687	0	
628	Jordanien	1990	922	33	3,6	Indien	194	21,0	Irak	179	19,4	
		1991	879	27	3,1	Indien	161	18,3	Irak	83	9,4	
632	Saudi – Arabien	1990	44 416	7 869	17,7	Ver. Staaten v. Amerika	10 652	24,0	Japan	8 427	19,0	
		1991	44 062	9 114	20,7	Ver. Staaten v. Amerika	10 294	23,4	Japan	6 976	15,8	
636	Kuwait	1991 (*)	466	232	49,8	Japan	52	11,2	Ägypten	43	9,2	
		1992 (*)	2 256	738	32,7	Japan	1 087	48,2	Pakistan	161	7,1	
640	Bahrain	1991 (*)	3 162	135	4,3	Japan	409	12,9	Vereinig. Arab. Emirate	388	12,3	
		1992 (*)	3 170	176	5,6	Vereinig. Arab. Emirate	426	13,4	Indien	300	10,4	
644	Katar	1991 (*)	3 162	76	2,4	Japan	1 963	62,1	Südkorea	166	5,2	
		1992 (*)	3 362	87	2,6	Japan	1 986	59,1	Südkorea	182	5,4	
647	Vereinig. Arab. Emirat	1991 (*)	24 474	2 060	8,4	Japan	9 558	39,1	Singapur	1 164	4,8	
		1992 (*)	24 710	1 855	7,5	Japan	8 849	35,8	Singapur	1 281	5,2	
649	Oman	1989	4 363	338	7,7	Vereinig. Arab. Emirate	2 127	48,8	Saudi – Arabien	398	9,1	
		1990	4 584	472	10,3	Vereinig. Arab. Emirate	2 136	46,6	Saudi – Arabien	336	7,3	
652	Nordjemen	1991 (*)	529	0	0	Japan	152	0	Ver. Staaten v. Amerika	115	0	
		1992 (*)	454	0	0	Japan	151	0	Österreich	71	0	
656	Südjemen	1989 (*)	206	125	60,7	Japan	26	12,6	Sudan	17	8,3	
		1990 (*)	175	82	46,9	Ver. Staaten v. Amerika	19	10,9	Sudan	19	10,9	
660	Afghanistan	1991 (*)	932	65	7,0	Sowjetunion	651	69,8	Indien	14	1,5	
		1992 (*)	954	43	4,5	Sowjetunion	716	75,1	Indien	15	1,6	
662	Pakistan	1991	6 494	1 913	29,5	Ver. Staaten v. Amerika	742	11,4	Japan	520	8,0	
		1992	7 267	2 042	28,1	Ver. Staaten v. Amerika	933	12,8	Hongkong	572	7,9	
664	Indien	1989	3 964	0	0	Ver. Staaten v. Amerika	2 590	0	Sowjetunion	2 340	0	
		1990	4 631	0	0	Sowjetunion	2 868	0	Ver. Staaten v. Amerika	2 694	0	
666	Bangladesch	1990	1 672	502	30,0	Ver. Staaten v. Amerika	510	30,5	Japan	65	3,9	
		1991	1 688	678	40,2	Ver. Staaten v. Amerika	449	26,6	Japan	53	3,1	
669	Sri Lanka	1989	1 539	392	25,5	Ver. Staaten v. Amerika	400	26,0	Japan	89	5,8	
		1990	1 895	486	25,6	Ver. Staaten v. Amerika	490	25,9	Japan	102	5,4	
676	Birma	1991 (*)	537	31	5,8	China	96	17,9	Singapur	81	15,1	
		1992 (*)	638	37	5,8	China	118	18,5	Singapur	89	13,9	
680	Thailand	1990	23 072	4 974	21,6	Ver. Staaten v. Amerika	5 240	22,7	Japan	3 969	17,2	
		1991	28 251	5 881	20,8	Ver. Staaten v. Amerika	6 068	21,5	Japan	5 135	18,2	
690	Vietnam	1991 (*)	194	0	0	Japan	602	0	Hongkong	157	0	
		1992 (*)	366	0	0	Japan	791	0	Hongkong	135	0	
700	Indonesien	1990	25 675	3 029	11,8	Japan	10 923	42,5	Ver. Staaten v. Amerika	3 365	13,1	
		1991	29 135	3 744	12,9	Japan	10 767	37,0	Ver. Staaten v. Amerika	3 509	12,0	
701	Malaysia	1990	29 420	4 399	15,0	Singapur	6 753	23,0	Ver. Staaten v. Amerika	4 986	16,9	
		1991	34 405	5 082	14,8	Singapur	8 020	23,3	Ver. Staaten v. Amerika	5 808	16,9	
703	Brunei	1991 (*)	2 544	248	9,7	Japan	1 364	53,6	Südkorea	263	10,3	
		1992 (*)	2 360	219	9,3	Japan	1 233	52,2	Südkorea	289	12,2	
706	Singapur	1990	52 753	7 602	14,4	Ver. Staaten v. Amerika	11 215	21,3	Malaysia	6 873	13,0	
		1991	59 188	8 278	14,0	Ver. Staaten v. Amerika	11 674	19,7	Malaysia	8 800	14,9	
708	Philippinen	1990	8 171	1 453	17,8	Ver. Staaten v. Amerika	3 104	38,0	Japan	1 622	19,9	
		1991	8 840	1 646	18,6	Ver. Staaten v. Amerika	3 151	35,6	Japan	1 771	20,0	
720	China	1990	64 500	5 923	9,2	Hongkong	27 163	42,1	Japan	9 210	14,3	
		1991	71 986	6 826	9,5	Hongkong	32 111	44,6	Japan	10 265	14,3	
724	Nordkorea	1991 (*)	725	106	14,6	Japan	250	34,5	China	79	10,9	
		1992 (*)	804	139	17,3	Japan	231	28,7	China	132	16,4	
728	Südkorea	1989	60 496	7 166	11,8	Ver. Staaten v. Amerika	20 203	33,4	Japan	13 167	21,8	
		1990	65 019	8 869	13,6	Ver. Staaten v. Amerika	19 446	29,9	Japan	12 638	19,4	
732	Japan	1991	314 892	59 608	18,9	Ver. Staaten v. Amerika	92 200	29,3	Südkorea	20 088	6,4	
		1992	339 991	62 902	18,5	Ver. Staaten v. Amerika	96 716	28,4	Hongkong	20 779	6,1	
740	Hongkong	1991	98 579	17 184	17,4	China	26 736	27,1	Ver. Staaten v. Amerika	22 991	22,7	
		1992	18 889	0	0	China	35 412	0	Ver. Staaten v. Amerika	27 583	0	
743	Macau	1990	1 690	584	34,6	Ver. Staaten v. Amerika	613	36,3	Hongkong	220	13,0	
		1991	1 661	637	38,4	Ver. Staaten v. Amerika	525	31,6	Hongkong	216	13,0	
OZEANIEN												
800	Australien	1990	38 965	5 123	13,1	Japan	10 232	26,3	Ver. Staaten v. Amerika	4 283	11,0	
		1991	42 044	4 947	11,8	Japan	11 661	27,7	Ver. Staaten v. Amerika	4 271	10,2	
801	Papua – Neuguinea	1990	1 254	266	21,4	Japan	351	28,0	Australien	327	26,1	
		1991	1 407	190	13,5	Australien	561	39,9	Japan	319	22,7	
804	Neuseeland	1990	9 430	1 484	15,7	Australien	1 727	18,3	Japan	1 493	15,8	
		1991	9 564	1 395	14,6	Australien	1 812	18,9	Japan	1 523	15,9	

(1) Quellen: Direction of Trade Statistics (IMF) und International Trade Statistics Yearbook (United Nations).
(*) Abgeleitete Angaben der Partnerländer.

ES	DA	DE	GR	ZONE
GEONOMENCLATURA 1992	GEONOMENKLATUREN 1992	GEONOMENKLATUR 1992	ΓΕΩΓΡΑΦΙΚΗ ΟΝΟΜΑΤΟΛΟΓΙΑ 1992	
EUROPA	EUROPA	EUROPA	ΕΥΡΩΠΗ	
Comunidad	Fællesskabet	Gemeinschaft	Κοινότητα	
001 Francia	001 Frankrig	001 Frankreich	001 Γαλλία	1010
002 Bélgica y Luxemburgo	002 Belgien und Luxemburg	002 Belgien und Luxemburg	002 Βέλγιο και Λουξεμβούργο	1010
003 Países Bajos	003 Nederlandene	003 Niederlande	003 Κάτω Χώρες	1010
004 República Federal de Alemania	004 Forbundsrepublikken Tyskland	004 Bundesrepublik Deutschland	004 Ομοσπονδιακή Δημοκρατία της Γερμανίας	1010
005 Italia	005 Italien	005 Italien	005 Ιταλία	1010
006 Reino Unido	006 Det Forenede Kongerige	006 Vereinigtes Königreich	006 Ηνωμένο Βασίλειο	1010
007 Irlanda	007 Irland	007 Irland	007 Ιρλανδία	1010
008 Dinamarca	008 Danmark	008 Dänemark	008 Δανία	1010
009 Grecia	009 Grækenland	009 Griechenland	009 Ελλάδα	1010
010 Portugal	010 Portugal	010 Portugal	010 Πορτογαλία	1010
011 España	011 Spanien	011 Spanien	011 Ισπανία	1010
Territorios españoles fuera del territorio aduanero y estadístico	Spanske områder uden for told- og statistikområdet	Spanische Gebiete außerhalb des Zollgebiets und des statistischen Erhebungsgebiets	Ισπανικά εδάφη εκτός στατιστικού και τελωνειακού εδάφους	
021 Islas Canarias	021 De Kanariske Øer	021 Kanarische Inseln	021 Κανάρια Νήσοι	1032
022 Ceuta y Melilla	022 Ceuta og Melilla	022 Ceuta und Melilla	022 Θέουτα και Μελίλια	1032
Otros países y territorios de Europa	Øvrige lande og områder i Europa	Übrige Länder und Gebiete Europas	Λοιπές χώρες και εδάφη της Ευρώπης	
024 Islandia	024 Island	024 Island	024 Ισλανδία	1021
025 Islas Feroe	025 Færøerne	025 Färøer	025 Νήσοι Φερόε	1022
028 Noruega	028 Norge	028 Norwegen	028 Νορβηγία	1021
030 Suecia	030 Sverige	030 Schweden	030 Σουηδία	1021
032 Finlandia	032 Finland	032 Finnland	032 Φινλανδία	1021
036 Suiza	036 Schweiz	036 Schweiz	036 Ελβετία	1021
038 Austria	038 Østrig	038 Österreich	038 Αυστρία	1021
043 Andorra	043 Andorra	043 Andorra	043 Ανδόρρα	1022
044 Gibraltar	044 Gibraltar	044 Gibraltar	044 Γιβραλτάρ	1022
045 Ciudad del Vaticano	045 Vatikanstaten	045 Vatikanstadt	045 Πόλη του Βατικανού	1022
046 Malta	046 Malta	046 Malta	046 Μάλτα	1022
052 Turquía	052 Tyrkiet	052 Türkei	052 Τουρκία	1022
053 Estonia	053 Estland	053 Estland	053 Εσθονία	1060
054 Letonia	054 Letland	054 Letland	054 Λεττονία	1060
055 Lituania	055 Litauen	055 Litauen	055 Λιθουανία	1060
060 Polonia	060 Polen	060 Polen	060 Πολωνία	1060
062 Checoslovaquia	062 Tjeksoslovakiet	062 Tschechoslowakei	062 Τσεχοσλοβακία	1060
064 Hungría	064 Ungarn	064 Ungarn	064 Ουγγαρία	1060
066 Rumania	066 Rumænien	066 Rumänien	066 Ρουμανία	1060
068 Bulgaria	068 Bulgarien	068 Bulgarien	068 Βουλγαρία	1060
070 Albania	070 Albanien	070 Albanien	070 Αλβανία	1060
072 Ucrania	072 Ukraine	072 Ukraine	072 Ουκρανία	1060
073 Bielorrusia	073 Hviderusland	073 Belarus	073 Λευκορωσία	1060
074 Moldavia	074 Moldova	074 Moldau	074 Μολδαβία	1060
075 Rusia	075 Rusland	075 Rußland	075 Ρωσία	1060
076 Georgia	076 Georgien	076 Georgien	076 Γεωργία	1060
077 Armenia	077 Armenien	077 Armenien	077 Αρμενία	1060
078 Azerbaijón	078 Aserbajdsjan	078 Aserbajdschan	078 Αζερμπαϊτζάν	1060
079 Kazajstón	079 Kasakhstan	079 Kasachstan	079 Καζακιστάν	1060
080 Turkmenistán	080 Turkmenistan	080 Turkmenistan	080 Τουρκμενιστάν	1060
081 Uzbekistán	081 Usbekistan	081 Usbekistan	081 Ουζμπεκιστάν	1060
082 Tajikistán	082 Tadsjikistan	082 Tadschikistan	082 Τατζικιστάν	1060
083 Kirguizistán	083 Kirgistan	083 Kirgistan	083 Κιργιζία	1060
090 Yugoslavia	090 Jugoslavien	090 Jugoslawien	090 Γιουγκοσλαβία	1022
091 Eslovenia	091 Slovenien	091 Slowenien	091 Σλοβενία	1022
092 Croacia	092 Kroatien	092 Kroatien	092 Κροατία	1022
093 Bosnia-Herzegovina	093 Bosnien-Herzegovina	093 Bosnien-Herzegowina	093 Βοσνία-Ερζεγοβίνη	1022
ÁFRICA	AFRIKA	AFRIKA	ΑΦΡΙΚΗ	
África del norte	Nordafrika	Nordafrika	Βόρεια Αφρική	
204 Marruecos	204 Marokko	204 Marokko	204 Μαρρόκο	1038
208 Argelia	208 Algeriet	208 Algerien	208 Αλγερία	1038
212 Túnez	212 Tunesien	212 Tunesien	212 Τυνησία	1038
216 Libia	216 Libyen	216 Libyen	216 Λιβύη	1038
220 Egipto	220 Egypten	220 Ägypten	220 Αίγυπτος	1038
224 Sudán	224 Sudan	224 Sudan	224 Σουδάν	1031
África occidental	Vestafrika	Westafrika	Δυτική Αφρική	
228 Mauritania	228 Mauretanien	228 Mauretanien	228 Μαυριτανία	1031
232 Mali	232 Mali	232 Mali	232 Μάλι	1031
236 Burkina Faso	236 Burkina Faso	236 Burkina Faso	236 Μπουρκίνα Φάσο (πρώην Άνω Βόλτα)	1031
240 Niger	240 Niger	240 Niger	240 Νίγηρ	1031
244 Chad	244 Tchad	244 Tschad	244 Τσαντ	1031
247 Cabo Verde	247 Kap Verde	247 Kap Verde	247 Πρόσινο Ακρωτήριο	1031
248 Senegal	248 Senegal	248 Senegal	248 Σενεγάλη	1031
252 Gambia	252 Gambia	252 Gambia	252 Γκάμπια	1031
257 Guinea-Bissau	257 Guinea-Bissau	257 Guinea-Bissau	257 Γουινέα Μπισαού	1031
260 Guinea	260 Guinea	260 Guinea	260 Γουινέα	1031
264 Sierra Leona	264 Sierra Leone	264 Sierra Leone	264 Σιέρα Λεόνε	1031
268 Liberia	268 Liberia	268 Liberia	268 Λιβερία	1031
272 Costa de Marfil	272 Elfenbenskysten	272 Elfenbeinküste	272 Ακτή Ελεφαντοστού	1031
276 Ghana	276 Ghana	276 Ghana	276 Γκάνα	1031
280 Togo	280 Togo	280 Togo	280 Τόγκο	1031
284 Benin	284 Benin	284 Benin	284 Μπενίν	1031
288 Nigeria	288 Nigeria	288 Nigeria	288 Νιγηρία	1031
África central, oriental y austral	Central-, Øst- og Sydafrika	Zentral-, Ost- und Südafrika	Κεντρική, Ανατολική και Νότια Αφρική	
302 Camerún	302 Cameroun	302 Kamerun	302 Καμερούν	1031
306 República Centroafricana	306 Den Centralafrikanske Republik	306 Zentralafrikanische Republik	306 Δημοκρατία Κεντρικής Αφρικής	1031
310 Guinea Ecuatorial	310 Ækvatorialguinea	310 Äquatorialguinea	310 Ισημερινή Γουινέα	1031
311 Santo Tomé y Príncipe	311 São Tomé og Príncipe	311 São Tomé und Príncipe	311 Σάο Τομέ και Πρίνσιπε	1031
314 Gabón	314 Gabon	314 Gabun	314 Γκαμπόν	1031
318 Congo	318 Congo	318 Kongo	318 Κογκό	1031
322 Zaire	322 Zaire	322 Zaire	322 Ζαίρ	1031

EN	FR	IT	NL	PT	
GEONOMENCLATURE 1992	GÉONOMENCLATURE 1992	GEONOMENCLATURA 1992	GEONOMENCLATUUR 1992	GEONOMENCLATURA 1992	ZONE
EUROPE	EUROPE	EUROPA	EUROPA	EUROPA	
Community	Communauté	Comunità	Gemeenschap	Comunidade	
001 France	001 France	001 Francia	001 Frankrijk	001 França	1010
002 Belgium and Luxembourg	002 Belgique et Luxembourg	002 Belgio e Lussemburgo	002 België en Luxemburg	002 Bélgica e Luxemburgo	1010*
003 Netherlands	003 Pays-Bas	003 Paesi Bassi	003 Nederland	003 Países Baixos	1010
004 Federal Republic of Germany	004 Allemagne	004 Repubblica federale di Germania	004 Bondsrepubliek Duitsland	004 República Federal da Alemanha	1010
005 Italy	005 Italie	005 Italia	005 Italië	005 Itália	1010
006 United Kingdom	006 Royaume-Uni	006 Regno Unito	006 Verenigd Koninkrijk	006 Reino Unido	1010
007 Ireland	007 Irlande	007 Irlanda	007 Ierland	007 Irlanda	1010
008 Denmark	008 Danemark	008 Danimarca	008 Denemarken	008 Dinamarca	1010
009 Greece	009 Grèce	009 Grecia	009 Griekenland	009 Grécia	1010
010 Portugal	010 Portugal	010 Portogallo	010 Portugal	010 Portugal	1010
011 Spain	011 Espagne	011 Spagna	011 Spanje	011 Espanha	1010
Spanish territories not included in the customs or statistical territory	Territoires espagnols hors territoire douanier et statistique	Territori spagnoli fuori territorio doganale e statistico	Spaanse gebieden buiten het douane- en statistische-registratiegebied	Territórios espanhóis fora do território aduaneiro e estatístico	
021 Canary Islands	021 Îles Canaries	021 Isole Canarie	021 Canarische Eilanden	021 Ilhas Canárias	1032
022 Ceuta and Melilla	022 Ceuta et Melilla	022 Ceuta e Melilla	022 Ceuta en Melilla	022 Ceuta e Melilha	1032
Other European countries and territories	Autres pays et territoires d'Europe	Altri paesi e territori d'Europa	Overige Europese landen en gebieden	Outros países e territórios da Europa	
024 Iceland	024 Islande	024 Islanda	024 IJsland	024 Islândia	1021
025 Faeroe Islands	025 Îles Féroé	025 Isole Færøer	025 Faerøer	025 Ilhas Feroé	1021
028 Norway	028 Norvège	028 Norvegia	028 Noorwegen	028 Noruega	1021
030 Sweden	030 Suède	030 Svezia	030 Zweden	030 Suécia	1021
032 Finland	032 Finlande	032 Finlândia	032 Finland	032 Finlândia	1021
036 Switzerland	036 Suisse	036 Svizzera	036 Zwitserland	036 Suíça	1021
038 Austria	038 Autriche	038 Austria	038 Oostenrijk	038 Áustria	1021
043 Andorra	043 Andorre	043 Andorra	043 Andorra	043 Andorra	1022
044 Gibraltar	044 Gibraltar	044 Gibilterra	044 Gibraltar	044 Gibraltar	1022
045 Vatican City State	045 Cité du Vatican	045 Città del Vaticano	045 Vaticaanstad	045 Cidade do Vaticano	1022
046 Malta	046 Malte	046 Malta	046 Malta	046 Malta	1022
052 Turkey	052 Turquie	052 Turchia	052 Turkije	052 Turquia	1022
053 Estonia	053 Estonie	053 Estonia	053 Estland	053 Estónia	1060
054 Latvia	054 Lettonie	054 Lettonia	054 Letland	054 Letónia	1060
055 Lithuania	055 Lituanie	055 Lituania	055 Litouwen	055 Lituânia	1060
060 Poland	060 Pologne	060 Polonia	060 Polen	060 Polónia	1060
062 Czechoslovakia	062 Tchécoslovaquie	062 Cecoslovacchia	062 Tsjechoslowakije	062 Checoslováquia	1060
064 Hungary	064 Hongrie	064 Ungheria	064 Hongarije	064 Hungria	1060
066 Romania	066 Roumanie	066 Romaniaa	066 Roemenië	066 Roménia	1060
068 Bulgaria	068 Bulgarie	068 Bulgaria	068 Bulgarije	068 Bulgária	1060
070 Albania	070 Albanie	070 Albania	070 Albanië	070 Albânia	1060
072 Ukraine	072 Ukraine	072 Ucraina	072 Oekraïne	072 Ucrânia	1060
073 Belarus	073 Bélarus	073 Belarus	073 Wit-Rusland	073 Bielorrússia	1060
074 Moldova	074 Moldova	074 Moldavia	074 Moldavië	074 Moldova	1060
075 Russia	075 Russie	075 Russia	075 Rusland	075 Rússia	1060
076 Georgia	076 Géorgie	076 Georgie	076 Georgië	076 Geórgia	1060
077 Armenia	077 Arménie	077 Armenia	077 Armenië	077 Arménia	1060
078 Azerbaijan	078 Azerbaïdjan	078 Azerbaigian	078 Azerbajdsjan	078 Azerbajão	1060
079 Kazakhstan	079 Kazakhstan	079 Kazakistan	079 Kazachstan	079 Cazaquistão	1060
080 Turkmenistan	080 Turkménistan	080 Turkmenistan	080 Toerkménistan	080 Turquemenistão	1060
081 Uzbekistan	081 Ouzbékistan	081 Ouzbekistan	081 Oezbekistan	081 Uzbequistão	1060
082 Tajikistan	082 Tadjikistan	082 Tagikistan	082 Tadjikistan	082 Tadjiquistão	1060
083 Kyrgyzstan	083 Kirghistan	083 Kirghizistan	083 Kirgizië	083 Quirguistão	1060
090 Yugoslavia	090 Yougoslavie	090 Iugoslavia	090 Joegoslavië	090 Jugoslávia	1022
091 Slovenia	091 Slovénie	091 Slovenia	091 Slovenië	091 Eslovénia	1022
092 Croatia	092 Croatie	092 Croatie	092 Kroatië	092 Croácia	1022
093 Bosnia-Herzegovina	093 Bosnie-Herzégovine	093 Bosnia-Erzegovina	093 Bosnië-Herzegovina	093 Bósnia-Herzegovina	1022
AFRICA	AFRIQUE	AFRICA	AFRIKA	ÁFRICA	
North Africa	Afrique du Nord	Africa settentrionale	Noord-Afrika	Norte de África	
204 Marocco	204 Maroc	204 Marocco	204 Marokko	204 Marrocos	1038
208 Algeria	208 Algérie	208 Algeria	208 Algerije	208 Argélia	1038
212 Tunisia	212 Tunisie	212 Tunisia	212 Tunesië	212 Tunísia	1038
216 Libya	216 Libye	216 Libia	216 Libië	216 Líbia	1038
220 Egypt	220 Égypte	220 Egitto	220 Egypte	220 Egipto	1038
224 Sudan	224 Soudan	224 Sudan	224 Soedan	224 Sudão	1031
West Africa	Afrique occidentale	Africa occidentale	West-Afrika	África Ocidental	
228 Mauritania	228 Mauritanie	228 Mauritania	228 Mauritië	228 Mauritània	1031
232 Mali	232 Mali	232 Mali	232 Mali	232 Mali	1031
236 Burkina Faso	236 Burkina Faso	236 Burkina Faso	236 Burkina Faso	236 Burkina Faso	1031
240 Niger	240 Niger	240 Niger	240 Niger	240 Níger	1031
244 Chad	244 Tchad	244 Ciad	244 Tsjaad	244 Chade	1031
247 Cape Verde	247 Cap-Vert	247 Capo Verde	247 Kaapverdië	247 Cabo Verde	1031
248 Senegal	248 Sénégal	248 Senegal	248 Senegal	248 Senegal	1031
252 Gambia	252 Gambie	252 Gambia	252 Gambia	252 Gâmbia	1031
257 Guinea Bissau	257 Guinée-Bissau	257 Guinea-Bissau	257 Guinee-Bissau	257 Guiné-Bissau	1031
260 Guinea	260 Guinée	260 Guinea	260 Guinea	260 Guiné	1031
264 Sierra Leone	264 Sierra Leone	264 Sierra Leone	264 Sierra Leone	264 Serra Leoa	1031
268 Liberia	268 Libéria	268 Liberia	268 Liberia	268 Libéria	1031
272 Côte d'Ivoire	272 Côte d'Ivoire	272 Costa d'Avorio	272 Ivoorkust	272 Costa do Marfim	1031
276 Ghana	276 Ghana	276 Ghana	276 Ghana	276 Gana	1031
280 Togo	280 Togo	280 Togo	280 Togo	280 Togo	1031
284 Benin	284 Bénin	284 Benin	284 Benin	284 Benim	1031
288 Nigeria	288 Nigeria	288 Nigeria	288 Nigeria	288 Nigéria	1031
Central, East and South Africa	Afrique centrale, orientale et australe	Africa centrale, orientale e meridionale	Centraal-, Oost- en Zuid-Afrika	África Central, Oriental e Meridional	
302 Cameroon	302 Cameroun	302 Camerun	302 Kameroen	302 Camarões	1031
306 Central African Republic	306 République centrafricaine	306 Repubblica Centrafricana	306 Centraalafrikaanse Republiek	306 República Centrafricana	1031
310 Equatorial Guinea	310 Guinée équatoriale	310 Guinea equatoriale	310 Equatoriaal-Guinea	310 Guiné Equatorial	1031
311 São Tomé and Príncipe	311 São Tomé e Príncipe	311 São Tomé e Príncipe	311 São Tomé en Príncipe	311 São Tomé e Príncipe	1031
314 Gabon	314 Gabon	314 Gabon	314 Gabon	314 Gabão	1031
318 Congo	318 Congo	318 Congo	318 Kongo	318 Congo	1031
322 Zaire	322 Zaire	322 Zaire	322 Zaire	322 Zaire	1031

ES	DA	DE	GR	ZONE
GEONOMENCLATURA 1992	GEONOMENKLATUREN 1992	GEONOMENKLATUR 1992	ΓΕΩΓΡΑΦΙΚΗ ΟΝΟΜΑΤΟΛΟΓΙΑ 1992	
324 Rwanda	324 Rwanda	324 Ruanda	324 Ρουάντα	1031
328 Burundi	328 Burundi	328 Burundi	328 Μπουρούντι	1031
329 Santa Elena y dependencias	329 St. Helena og tilhørende områder	329 St. Helena und zugehörige Gebiete	329 Αγία Ελένη και εξαρτήσεις	1033
330 Angola	330 Angola	330 Angola	330 Αγκόλα	1031
334 Etiopia	334 Etiopien	334 Äthiopien	334 Αιθιοπία	1031
338 Djibuti	338 Djibouti	338 Dschibuti	338 Τζιμπουτί	1031
342 Somalia	342 Somalia	342 Somalia	342 Σομαλία	1031
346 Kenya	346 Kenya	346 Kenia	346 Κένυα	1031
350 Uganda	350 Uganda	350 Uganda	350 Ουγκάντα	1031
352 Tanzania	352 Tanzania	352 Tansania	352 Τανζανία	1031
355 Seychelles y dependencias	355 Seychellerne og tilhørende områder	355 Seschellen und zugehörige Gebiete	355 Σεϋχέλλες και εξαρτήσεις	1031
357 Territorio británico del océano Índico	357 Britiske områder i Det Indiske Ocean	357 Britisches Gebiet im Indischen Ozean	357 Βρετανικό Έδαφος Ινδικού Ωκεανού	1033
366 Mozambique	366 Mozambique	366 Mosambik	366 Μοζαμβίκη	1031
370 Madagascar	370 Madagaskar	370 Madagaskar	370 Μαδαγασκάρη	1031
372 Reunión	372 Reunion	372 Réunion	372 Ρεϋνιόν	1032
373 Mauricio	373 Mauritius	373 Mauritius	373 Μαυρίκιος	1031
375 Comoras	375 Comorerne	375 Komoren	375 Κομόρες	1031
377 Mayotte	377 Mayotte	377 Mayotte	377 Μαγιότι	1033
378 Zambia	378 Zambia	378 Sambia	378 Ζάμπια	1031
382 Zimbabwe	382 Zimbabwe	382 Simbabwe	382 Ζιμπάμπουε	1031
386 Malawi	386 Malawi	386 Malawi	386 Μαλάουι	1031
388 Sudafrica	388 Sydafrika	388 Südafrika	388 Νότια Αφρική	1028
389 Namibia	389 Namibia	389 Namibia	389 Ναμίμπια	1031
391 Botswana	391 Botswana	391 Botswana	391 Μποτσουάνα	1031
393 Swazilandia	393 Swaziland	393 Swasiland	393 Σουαζιλάνδη	1031
395 Lesotho	395 Lesotho	395 Lesotho	395 Λεσόθο	1031
AMÉRICA	AMERIKA	AMERIKA	ΑΜΕΡΙΚΗ	
América del norte	Nordamerika	Nordamerika	Βόρεια Αμερική	
400 Estados Unidos de América	400 USA	400 Vereinigte Staaten von Amerika	400 Ηνωμένες Πολιτείες της Αμερικής	1023
404 Canadá	404 Canada	404 Kanada	404 Καναδάς	1023
406 Groenlandia	406 Grønland	406 Grönland	406 Γροιλανδία	1033
408 San Pedro y Miquelón	408 St. Pierre og Miquelon	408 St. Pierre und Miquelon	408 Άγιος Πέτρος και Μικελόν	1032
América central y del sur	Mellem- og Sydamerika	Mittel- und Südamerika	Κεντρική και Νότια Αμερική	
412 México	412 Mexico	412 Mexiko	412 Μεξικό	1038
413 Bermudas	413 Bermudaoerne	413 Bermuda	413 Βερμούδες	1033
416 Guatemala	416 Guatemala	416 Guatemala	416 Γουατεμάλα	1038
421 Belice	421 Belize	421 Belize	421 Μπελιζ	1031
424 Honduras	424 Honduras	424 Honduras	424 Ονδούρα	1038
428 El Salvador	428 El Salvador	428 El Salvador	428 Ελ Σαλβαδόρ	1038
432 Nicaragua	432 Nicaragua	432 Nicaragua	432 Νικαράγουα	1038
436 Costa Rica	436 Costa Rica	436 Costa Rica	436 Κόστα Ρίκα	1038
442 Panamá	442 Panama	442 Panama	442 Παναμάς	1038
446 Anguila	446 Anguilla	446 Anguilla	446 Ανγκουίλα	1033
448 Cuba	448 Cuba	448 Kuba	448 Κούβα	1070
449 San Cristóbal y Nieves	449 St. Christopher og Nevis	449 St. Christoph und Nevis	449 Άγιος Χριστόφορος και Νέβις	1031
452 Haiti	452 Haiti	452 Haiti	452 Αϊτή	1031
453 Bahamas	453 Bahamaoerne	453 Bahamas	453 Μπαχάμες	1031
454 Islas Turcas y Caicos	454 Turks- og Caicosoerne	454 Turks- und Caicosinseln	454 Νήσοι Τερκς και Κάικος	1033
456 República Dominicana	456 Den Dominikanske Republik	456 Dominikanische Republik	456 Δομινικανή Δημοκρατία	1031
457 Islas Virgenes de los Estados Unidos	457 De Amerikanske Jomfruer	457 Amerikanische Jungferninseln	457 Παρθένοι Νήσοι των Ηνωμένων Πολιτειών	1038
458 Guadalupe	458 Guadeloupe	458 Guadeloupe	458 Γουαδελούπη	1032
459 Antigua y Barbuda	459 Antigua og Barbuda	459 Antigua und Barbuda	459 Αντίγκουα και Μπαρμπούντα	1031
460 Dominica	460 Dominica	460 Dominica	460 Ντομίνικα	1031
461 Islas Virgenes británicas y Montserrat	461 De Britiske Jomfruer og Montserrat	461 Britische Jungferninseln und Montserrat	461 Βρετανικές Παρθένοι Νήσοι και Μοντσερράτ	1033
462 Martinica	462 Martinique	462 Martinique	462 Μαρτινίκα	1032
463 Islas Caimán	463 Caymanoerne	463 Kaimaninseln	463 Νήσοι Κάιμαν	1033
464 Jamaica	464 Jamaica	464 Jamaika	464 Ιαμαϊκή	1031
465 Santa Lucia	465 St. Lucia	465 St. Lucia	465 Αγία Λουκία	1031
467 San Vicente	467 St. Vincent	467 St. Vincent	467 Άγιος Βικέντιος	1031
469 Barbados	469 Barbados	469 Barbados	469 Μπαρμπάντος	1031
472 Trinidad y Tobago	472 Trinidad og Tobago	472 Trinidad und Tobago	472 Τρινιτάδ και Τομπάγκο	1031
473 Granada	473 Grenada	473 Grenada	473 Γρενάδα	1031
474 Aruba	474 Aruba	474 Aruba	474 Αρούμπα	1033
478 Antillas neerlandesas	478 De Nederlandske Antillen	478 Niederländische Antillen	478 Ολλανδικές Αντίλλες	1033
480 Colombia	480 Colombia	480 Kolumbien	480 Κολομβία	1038
484 Venezuela	484 Venezuela	484 Venezuela	484 Βενεζουέλα	1038
488 Guyana	488 Guyana	488 Guyana	488 Γουιάνα	1031
492 Surinam	492 Surinam	492 Surinam	492 Σουρινάμ	1031
496 Guyana francesa	496 Fransk Guyana	496 Französisch-Guyana	496 Γαλλική Γουιάνα	1032
500 Ecuador	500 Ecuador	500 Ecuador	500 Ισημερινός	1038
504 Perú	504 Peru	504 Peru	504 Περού	1038
508 Brasil	508 Brasilien	508 Brasilien	508 Βραζιλία	1038
512 Chile	512 Chile	512 Chile	512 Χιλή	1038
516 Bolivia	516 Bolivia	516 Bolivien	516 Βολιβία	1038
520 Paraguay	520 Paraguay	520 Paragua	520 Παραγουάη	1038
524 Uruguay	524 Uruguay	524 Uruguay	524 Ουρουγουάη	1038
528 Argentina	528 Argentina	528 Argentinien	528 Αργεντινή	1038
529 Islas Malvinas (Falkland) y dependencias	529 Falklandoerne	529 Falklandinseln	529 Νήσοι Φάλκλαντ	1033

EN	FR	IT	NL	PT	ZONE
GEONOMENCLATURE 1992	GÉONOMENCLATURE 1992	GEONOMENCLATURA 1992	GEONOMENCLATUUR 1992	GEONOMENCLATURA 1992	
324 Rwanda	324 Rwanda	324 Ruanda	324 Rwanda	324 Ruanda	1031
328 Burundi	328 Burundi	328 Burundi	328 Boeroendi	328 Burundi	1031
329 St Helena and dependencies	329 Sainte-Hélène et dépendances	329 Sant'Elena e dipendenze	329 St. Helena en onderhorigheden	329 Santa Helena e dependências	1033
330 Angola	330 Angola	330 Angola	330 Angola	330 Angola	1031
334 Ethiopia	334 Éthiopie	334 Etiopia	334 Ethiopie	334 Etiópia	1031
338 Djibouti	338 Djibouti	338 Gibuti	338 Djibouti	338 Jibuti	1031
342 Somalia	342 Somalie	342 Somalia	342 Somalia	342 Somália	1031
346 Kenya	346 Kenya	346 Kenya	346 Kenia	346 Quênia	1031
350 Uganda	350 Ouganda	350 Uganda	350 Oeganda	350 Uganda	1031
352 Tanzania	352 Tanzanie	352 Tanzania	352 Tanzania	352 Tanzânia	1031
355 Seychelles and dependencies	355 Seychelles et dépendances	355 Seicelle e dipendenze	355 Seychellen en onderhorigheden	355 Seychelles e dependências	1031
357 British Indian Ocean Territory	357 Territoire britannique de l'océan Indien	357 Territorio britannico dell'Oceano Indiano	357 Brits gebied in de Indische Oceaan	357 Território britânico do oceano Índico	1033
366 Mozambique	366 Mozambique	366 Mozambico	366 Mozambique	366 Moçambique	1031
370 Madagascar	370 Madagascar	370 Madagascar	370 Madagaskar	370 Madagáscar	1031
372 Reunion	372 Réunion	372 Riunione	372 Reunion	372 Reunião	1032
373 Mauritius	373 Maurice	373 Maurizio	373 Mauritius	373 Maurícia	1031
375 Comoros	375 Comores	375 Comore	375 Comoren	375 Comores	1031
377 Mayotte	377 Mayotte	377 Mayotte	377 Mayotte	377 Mayotte	1033
378 Zambia	378 Zambie	378 Zambia	378 Zambia	378 Zâmbia	1031
382 Zimbabwe	382 Zimbabwe	382 Zimbabwe	382 Zimbabwe	382 Zimbabué	1031
386 Malawi	386 Malawi	386 Malawi	386 Malawi	386 Malávi	1031
388 South Africa	388 Afrique du Sud	388 Sudafrica	388 Zuid-Afrika	388 África do Sul	1028
389 Namibia	389 Namibie	389 Namibia	389 Namibië	389 Namíbia	1031
391 Botswana	391 Botswana	391 Botswana	391 Botswana	391 Botsuana	1031
393 Swaziland	393 Swaziland	393 Swaziland	393 Swaziland	393 Suazilândia	1031
395 Lesotho	395 Lesotho	395 Lesotho	395 Lesotho	395 Lesoto	1031
AMERICA	AMÉRIQUE	AMERICA	AMERIKA	AMÉRICA	
North America	Amérique du Nord	America settentrionale	Noord-Amerika	América do Norte	
400 United States of America	400 États-Unis d'Amérique	400 Stati Uniti d'America	400 Verenigde Staten van Amerika	400 Estados Unidos da América	1023
404 Canada	404 Canada	404 Canada	404 Canada	404 Canadá	1023
406 Greenland	406 Groenland	406 Groenlandia	406 Groenland	406 Gronelândia	1033
408 St Pierre and Miquelon	408 Saint-Pierre-et-Miquelon	408 Saint-Pierre e Miquelon	408 St. Pierre en Miquelon	408 São Pedro e Miguelão	1032
Central and South America	Amérique centrale et du Sud	America centrale e del Sud	Midden- en Zuid-Amerika	América Central e do Sul	
412 Mexico	412 Mexique	412 Messico	412 Mexico	412 México	1038
413 Bermuda	413 Bermudes	413 Bermude	413 Bermuda	413 Bermudas	1033
416 Guatemala	416 Guatemala	416 Guatemala	416 Guatemala	416 Guatemala	1038
421 Belize	421 Belize	421 Belize	421 Belize	421 Belize	1031
424 Honduras	424 Honduras	424 Honduras	424 Honduras	424 Honduras	1038
428 El Salvador	428 El Salvador	428 El Salvador	428 El Salvador	428 El Salvador	1038
432 Nicaragua	432 Nicaragua	432 Nicaragua	432 Nicaragua	432 Nicarágua	1038
436 Costa Rica	436 Costa Rica	436 Costarica	436 Costa Rica	436 Costa Rica	1038
442 Panama	442 Panamá	442 Panama	442 Panama	442 Panamá	1038
446 Anguilla	446 Anguilla	446 Anguilla	446 Anguilla	446 Anguila	1033
448 Cuba	448 Cuba	448 Cuba	448 Cuba	448 Cuba	1070
449 St Christopher and Nevis	449 Saint-Kitts-et-Nevis	449 San Cristoforo e Nevis	449 St. Christopher en Nevis	449 São Cristóvão e Nevis	1031
452 Haiti	452 Haïti	452 Haiti	452 Haïti	452 Haïti	1031
453 Bahamas	453 Bahamas	453 Bahamas	453 Bahamas	453 Ilhas Baamas	1031
454 Turks and Caicos Islands	454 Îles Turks et Caïcos	454 Isole Turks e Caïcos	454 Turks- en Caïcos-eilanden	454 Ilhas Turcas e Caïques	1033
456 Dominican Republic	456 République dominicaine	456 Repubblica Dominicana	456 Dominicaanse Republiek	456 República Dominicana	1031
457 Virgin Islands of the United States	457 Îles Vierges des États-Unis	457 Isole Vergini degli Stati Uniti	457 Maagdeneilanden behorende tot de Verenigde Staten	457 Ilhas Virgens dos Estados Unidos	1038
458 Guadeloupe	458 Guadeloupe	458 Guadalupa	458 Guadeloupe	458 Guadalupe	1032
459 Antigua and Barbuda	459 Antigua et Barbuda	459 Antigua e Barbuda	459 Antigua en Barbuda	459 Antígua e Barbuda	1031
460 Dominica	460 Dominique	460 Dominica	460 Dominica	460 Dominica	1031
461 British Virgin Islands and Montserrat	461 Îles Vierges britanniques et Montserrat	461 Isole Vergini britanniche e Montserrat	461 Britse Maagdeneilanden en Montserrat	461 Ilhas Virgens britânicas e Monserrate	1033
462 Martinique	462 Martinique	462 Martinica	462 Martinique	462 Martinica	1032
463 Cayman Islands	463 Îles Cayman	463 Isole Cayman	463 Cayman-eilanden	463 Ilhas Caimão	1033
464 Jamaica	464 Jamaïque	464 Giamaica	464 Jamaica	464 Jamaica	1031
465 St Lucia	465 Sainte-Lucie	465 Santa Lucia	465 St. Lucia	465 Santa Lúcia	1031
467 St Vincent	467 Saint-Vincent	467 San Vincenzo	467 St. Vincent	467 São Vicente	1031
469 Barbados	469 Barbade	469 Barbados	469 Barbados	469 Barbados	1031
472 Trinidad and Tobago	472 Trinité et Tobago	472 Trinidad e Tobago	472 Trinidad en Tobago	472 Trindade e Tobago	1031
473 Grenada	473 Grenade	473 Grenada	473 Grenada	473 Granada	1031
474 Aruba	474 Aruba	474 Aruba	474 Aruba	474 Aruba	1033
478 Netherlands Antilles	478 Antilles néerlandaises	478 Antille olandesi	478 Nederlandse Antillen	478 Antilhas neerlandesas	1033
480 Colombia	480 Colombie	480 Colombia	480 Colombia	480 Colômbia	1038
484 Venezuela	484 Venezuela	484 Venezuela	484 Venezuela	484 Venezuela	1038
488 Guyana	488 Guyana	488 Guyana	488 Guyana	488 Guiana	1031
492 Surinam	492 Surinam	492 Suriname	492 Suriname	492 Suriname	1031
496 French Guiana	496 Guyane française	496 Guyana francese	496 Frans Guyana	496 Guiana francesa	1032
500 Ecuador	500 Equateur	500 Ecuador	500 Ecuador	500 Equador	1038
504 Peru	504 Pérou	504 Perú	504 Peru	504 Peru	1038
508 Brazil	508 Brésil	508 Brasile	508 Brazilië	508 Brasil	1038
512 Chile	512 Chili	512 Cile	512 Chili	512 Chile	1038
516 Bolivia	516 Bolivie	516 Bolivia	516 Bolívië	516 Bolívia	1038
520 Paraguay	520 Paraguay	520 Paraguay	520 Paraguay	520 Paraguai	1038
524 Uruguay	524 Uruguay	524 Uruguay	524 Uruguay	524 Uruguai	1038
528 Argentina	528 Argentine	528 Argentina	528 Argentinië	528 Argentina	1038
529 Falkland Islands	529 Îles Falkland	529 Isole Falkland	529 Falklandeilanden	529 Ilhas Falkland	1033

ES	DA	DE	GR	
GEONOMENCLATURA 1992	GEONOMENCLATUREN 1992	GEONOMENKLATUR 1992	ΓΕΩΓΡΑΦΙΚΗ ΟΝΟΜΑΤΟΛΟΓΙΑ 1992	ZONE
ASIA	ASIEN	ASIEN	ΑΣΙΑ	
Cercano y medio oriente	Nær- og Mellemøsten	Naher und Mittlerer Osten	Εγγύς και Μέση Ανατολή	
600 Chipre	600 Cypren	600 Zypern	600 Κύπρος	1038
604 Libano	604 Libanon	604 Libanon	604 Λίβανος	1038
608 Siria	608 Syrien	608 Syrien	608 Συρία	1038
612 Irak	612 Irak	612 Irak	612 Ιράκ	1038
616 Irán	616 Iran	616 Iran	616 Ιράν	1038
624 Israel	624 Israel	624 Israel	624 Ισραήλ	1038
628 Jordania	628 Jordan	628 Jordanien	628 Ιορδανία	1038
632 Arabia Saudi	632 Saudi Arabien	632 Saudi-Arabien	632 Σαουδική Αραβία	1038
636 Kuwait	636 Kuwait	636 Kuwait	636 Κουβέιτ	1038
640 Bahrein	640 Bahrain	640 Bahrain	640 Μπαχρέιν	1038
644 Qatar	644 Qatar	644 Katar	644 Κατάρ	1038
647 Emiratos Árabes Unidos	647 De Forenede Arabiske Emirater	647 Vereinigte Arabische Emirate	647 Ενωμένα Αραβικά Εμιράτα	1038
649 Omán	649 Oman	649 Oman	649 Ομάν	1038
653 Yemen	653 Yemen	653 Yemen	653 Υεμένη	1038
Otros países y territorios de Asia	Øvrige lande og områder i Asien	Übrige Länder und Gebiete Asiens	Λοιπές χώρες και εδάφη	
660 Afganistán	660 Afghanistan	660 Afghanistan	660 Αφγανιστάν	1038
662 Pakistán	662 Pakistan	662 Pakistan	662 Πακιστάν	1038
664 India	664 Indien	664 Indien	664 Ινδία	1038
666 Bangladesh	666 Bangladesch	666 Bangladesch	666 Μπαγκλαντές	1038
667 Maldivas	667 Maldiveerne	667 Malediven	667 Μαλδίβες	1038
669 Sri Lanka	669 Sri Lanka	669 Sri Lanka	669 Σρι Λάνκα	1038
672 Nepal	672 Nepal	672 Nepal	672 Νεπάλ	1038
675 Bután	675 Bhutan	675 Bhutan	675 Μπουτάν	1038
676 Myanmar (Birmania)	676 Myanmar (Burma)	676 Myanmar (Birma)	676 Μυανμάρ (Βιρμανία)	1038
680 Tailandia	680 Thailand	680 Thailand	680 Ταϊλάνδη	1038
684 Laos	684 Laos	684 Laos	684 Λάος	1038
690 Vietnam	690 Vietnam	690 Vietnam	690 Βιετνάμ	1070
696 Camboya (Kampuchea)	695 (Cambodja) Kampuchea	695 (Kambodscha) Kamputschea	696 (Καμβόδια) Καμπούτζη	1038
700 Indonesia	700 Indonesien	700 Indonesien	700 Ινδονησία	1038
701 Malasia	701 Malaysia	701 Malaysia	701 Μαλαισία	1038
703 Brunei	703 Brunei	703 Brunei	703 Μπρουνεί	1038
706 Singapur	706 Singapur	706 Singapur	706 Σιγκαπούρη	1038
708 Filipinas	708 Filippinerne	708 Philippinen	708 Φιλιππίνες	1038
716 Mongolia	716 Mongoliet	716 Mongolei	716 Μογγολία	1070
720 China	720 Kina	720 China	720 Κίνα	1070
724 Corea del Norte	724 Nordkorea	724 Nordkorea	724 Βόρεια Κορέα	1070
728 Corea del Sur	728 Sydkorea	728 Südkorea	728 Νότια Κορέα	1038
732 Japón	732 Japan	732 Japan	732 Ιαπωνία	1028
736 Taiwán	736 Taiwan	736 Taiwan	736 Ταϊβάν	1038
740 Hong Kong	740 Hongkong	740 Hongkong	740 Χονγκ Κονγκ	1038
743 Macao	743 Macao	743 Macau	743 Μακάο	1038
AUSTRALIA, OCEANÍA Y OTROS TERRITORIOS	AUSTRALIEN, OCEANIEN OG ANDRE OMRÅDER	AUSTRALIEN, OZEANIEN UND ÜBRIGE GEBIETE	ΑΥΣΤΡΑΛΙΑ, ΩΚΕΑΝΙΑ ΚΑΙ ΑΛΛΑ ΕΔΑΦΗ	
800 Australia	800 Australien	800 Australien	800 Αυστραλία	1028
801 Papua-Nueva Guinea	801 Papua Ny Guinea	801 Papua-Neuguinea	801 Παπούα-Νέα Γουινέα	1031
802 Oceania australiana	802 Australisk Oceanien	802 Australisch-Ozeanien	802 Αυστραλιανή Ωκεανία	1038
803 Naurú	803 Nauru	803 Nauru	803 Ναούρου	1038
804 Nueva Zelanda	804 New Zealand	804 Neuseeland	804 Νέα Ζηλανδία	1028
806 Islas Salomón	806 Salomonøerne	806 Salomonen	806 Νήσοι Σολομώντος	1031
807 Tuvalu	807 Tuvalu	807 Tuvalu	807 Τουβαλού	1031
809 Nueva Caledonia y dependencias	809 Ny Caledonien og tilhørende områder	809 Neukaledonien und zugehörige Gebiete	809 Νέα Καληδονία και εξαρτήσεις	1033
810 Oceania americana	810 Amerikansk oceanien	810 Amerikanisch-Ozeanien	810 Αμερικανική Ωκεανία	1038
811 Islas Wallis y Futuna	811 Wallis og Futuna	811 Wallis und Futuna	811 Νήσοι Ουώλις και Φουτούνα	1033
812 Kiribati	812 Kiribati	812 Kiribati	812 Κιριμπάτι	1031
813 Pitcairn	813 Pitcairn	813 Pitcairn	813 Πιτκαϊρν	1033
814 Oceania neozelandesa	814 Newzealandsk Oceanien	814 Neuseeländisch-Ozeanien	814 Νεοζηλανδική Ωκεανία	1038
815 Fiji	815 Fiji	815 Fidschi	815 Φίτζι	1031
816 Vanuatu	816 Vanuatu	816 Vanuatu	816 Βανουάτου	1031
817 Tonga	817 Tonga	817 Tonga	817 Τόνγκα	1031
819 Samoa Occidental	819 Vestsamoa	819 Westsamoa	819 Δυτική Σαμόα	1031
822 Polinesia francesa	822 Fransk Polynesien	822 Französisch-Polynesien	822 Γαλλική Πολυνησία	1033
823 Federación de Estados de micronesia	823 Sammenslutningen af mikronesiske stater	823 Föderierte Staaten von Mikronesien	823 Ομοσπονδία κρατών της Μικρονησίας	1038
824 Islas Marshall	824 Marshalløerne	824 Marshall-Inseln	824 Νήσοι Μάρσαλ	1038
890 Regiones polares	890 Polarområder	890 Polargebiete	890 Πολικές περιοχές	1038
DIVERSOS	IØVRIGT	VERSCHIEDENES	ΔΙΑΦΟΡΑ	
950 Avituallamiento y combustible	950 Proviantering og bunkring	950 Schiffs- und Luftfahrzeugbedarf	950 Εφοδιασμός σκαφών	1090
958 Países y territorios no determinados	958 Ikke nærmere angivet land eller område	958 Nicht ermittelte Länder und Gebiete	958 Χώρες και εδάφη μη καθοριζόμενα	
Países y territorios no precisados por razones comerciales y militares:	Lande og områder, der ikke er præciseret af handelsmæssige eller militære grunde	Aus wirtschaftlichen oder militärischen Gründen nicht nachgewiesene Länder und Gebiete:	Χώρες και εδάφη που δεν αποκαλύπτονται για εμπορικούς ή στρατιωτικούς λόγους:	1010
975 Países secretos intra-EUR 12	975 Hemmeligholdte lande intra-EUR 12	975 Geheime Länder Intra-EUR 12	975 Μη αποκαλυπτόμενες κοινοτικές χώρες (EUR 12)	1010
976 Países secretos extra-EUR 12	976 Hemmeligholdte lande extra-EUR 12	976 Geheime Länder Extra-EUR 12	976 Μη αποκαλυπτόμενες μη κοινοτικές χώρες (εκτός EUR 12)	1011
977 Países secretos intra o extra-EUR 2 (no registrados en 975 o 976)	977 Hemmeligholdte lande intra- eller extra-EUR 12 (ikke registreret under 975 eller 976)	977 Geheime Länder Intra- oder Extra-EUR 12 (nicht unter 975 oder 976 erfaßt)	977 Μη αποκαλυπτόμενες κοινοτικές ή μη κοινοτικές χώρες (εντός και εκτός EUR 12, οι οποίες δεν συμπεριλαμβάνονται στα 975 και 976)	1090

EN	FR	IT	NL	PT	ZONE
GEONOMENCLATURE 1992	GÉONOMENCLATURE 1992	GEONOMENCLATURA 1992	GEONOMENCLATUUR 1992	GEONOMENCLATURA 1992	
ASIA	ASIE	ASIA	AZIË	ÁSIA	
Near and Middle East	Proche et Moyen-Orient	Vicino e Medio Oriente	Nabije en Midden-Oosten	Próximo e Médio Oriente	
600 Cyprus	600 Chypre	600 Cipro	600 Cyprus	600 Chipre	1038
604 Lebanon	604 Liban	604 Libano	604 Libanon	604 Libano	1038
608 Syria	608 Syrie	608 Siria	608 Syrië	608 Síria	1038
612 Iraq	612 Irak	612 Iraq	612 Irak	612 Iraque	1038
616 Iran	616 Iran	616 Iran	616 Iran	616 Irão	1038
624 Israel	624 Israël	624 Israele	624 Israël	624 Israel	1038
628 Jordan	628 Jordanie	628 Giordania	628 Jordanië	628 Jordânia	1038
632 Saudi Arabia	632 Arabie saoudite	632 Arabia Sudita	632 Saoedi-Arabië	632 Arábia Saudita	1038
636 Kuwait	636 Koweït	636 Kuwait	636 Koeweit	636 Koweit	1038
640 Bahrain	640 Bahrein	640 Bahrein	640 Bahrein	640 Barém	1038
644 Qatar	644 Qatar	644 Qatar	644 Qatar	644 Catar	1038
647 United Arab Emirates	647 Émirats arabes unis	647 Emirati arabi uniti	647 Verenigde Arabische Emiraten	647 Emirados Árabes Unidos	1038
649 Oman	649 Oman	649 Oman	649 Oman	649 Omã	1038
653 Yemen	653 Yémen	653 Yemen	653 Jemen	653 Iémen	1038
Other Asian countries and territories	Autres pays et territoires d'Asie	Altri paesi e territori d'Asia	Overige Aziatische landen en gebieden	Outros países e territórios da Ásia	
660 Afghanistan	660 Afghanistan	660 Afganistan	660 Afghanistan	660 Afeganistão	1038
662 Pakistan	662 Pakistan	662 Pakistan	662 Pakistan	662 Paquistão	1038
664 India	664 Inde	664 India	664 India	664 Índia	1038
666 Bangladesh	666 Bangladesh	666 Bangladesh	666 Bangladesh	666 Bangladesh	1038
667 Maldives	667 Maldives	667 Maldive	667 Maldiven	667 Maldivas	1038
669 Sri Lanka	669 Sri Lanka	669 Sri Lanka	669 Sri Lanka	669 Sri Lanka	1038
672 Nepal	672 Népal	672 Nepal	672 Nepal	672 Nepal	1038
675 Bhutan	675 Bhoutan	675 Bhutan	675 Boetan	675 Butão	1038
676 Myanmar (Burma)	676 Myanmar (Birmanie)	676 Myanmar (Birmanía)	676 Myanmar (Birma)	676 Myanmar (Birmânia)	1038
680 Thailand	680 Thaïlande	680 Thailandia	680 Thailand	680 Tailândia	1038
684 Laos	684 Laos	684 Laos	684 Laos	684 Laus	1038
690 Vietnam	690 Viêt-nam	690 Vietnam	690 Vietnam	690 Vietnam	1070
696 Kampuchea (Cambodia)	696 Cambodge	696 Kampuchea (Cambogia)	696 Kampuchea (Cambodja)	696 Kampuchéa (Camboja)	1038
700 Indonesia	700 Indonésie	700 Indonesia	700 Indonesië	700 Indonésia	1038
701 Malaysia	701 Malaisie	701 Malaysia	701 Maleisië	701 Malásia	1038
703 Brunei	703 Brunei	703 Brunei	703 Brunei	703 Brunei	1038
706 Singapore	706 Singapour	706 Singapore	706 Singapore	706 Singapura	1038
708 Philippines	708 Philippines	708 Filippines	708 Filippijnen	708 Filipinas	1038
716 Mongolia	716 Mongolie	716 Mongòlia	716 Mongolië	716 Mongólia	1070
720 China	720 Chine	720 Cina	720 China	720 China	1070
724 North Korea	724 Corée du Nord	724 Corea del Nord	724 Noord-Korea	724 Coreia do Norte	1070
728 South Korea	728 Corée du Sud	728 Corea del Sud	728 Zuid-Korea	728 Coreia do Sul	1038
732 Japan	732 Japon	732 Giappone	732 Japan	732 Japão	1028
736 Taiwan	736 T'ai-wan	736 Taiwan	736 Taiwan	736 Taiwan	1038
740 Hong Kong	740 Hong-kong	740 Hong Kong	740 Hongkong	740 Hong-Kong	1038
743 Macao	743 Macao	743 Macao	743 Macao	743 Macau	1038
AUSTRALIA, OCEANIA AND OTHER TERRITORIES	AUSTRALIE, OCÉANIE ET AUTRES TERRITOIRES	AUSTRALIA, OCEANIA ED ALTRI TERRITORI	AUSTRALIË, OCEANIË EN OVERIGE GEBIEDEN	AUSTRÁLIA, OCEANIA E OUTROS TERRITÓRIOS	
800 Australia	800 Australie	800 Australia	800 Australië	800 Austrália	1028
801 Papua New Guinea	801 Papouasie-Nouvelle-Guinée	801 Papua Nuova Guinea	801 Papoea-Nieuw-Guinea	801 Papuásia-Nova Guiné	1031
802 Australian Oceania	802 Océanie australienne	802 Oceania australiana	802 Australisch Oceanië	802 Oceania australiana	1038
803 Nauru	803 Nauru	803 Nauru	803 Nauru	803 Nauru	1038
804 New Zealand	804 Nouvelle-Zélande	804 Nuova Zelanda	804 Nieuw-Zeeland	804 Nova Zelândia	1028
806 Solomon Islands	806 Îles Salomon	806 Isole Salomone	806 Salomonseilanden	806 Ilhas Salomão	1031
807 Tuvalu	807 Tuvalu	807 Tuvalu	807 Tuvalu	807 Tuvalu	1031
809 New Caledonia and dependencies	809 Nouvelle-Calédonie et dépendances	809 Nuova Caledonia e dipendenze	809 Nieuw-Caledonië en onderhorigheden	809 Nova Caledónia e dependências	1033
810 American Oceania	810 Océanie américaine	810 Oceania americana	810 Amerikaans Oceanië	810 Oceania americana	1038
811 Wallis and Futuna Islands	811 Îles Wallis-et-Futuna	811 Isole Wallis e Futuna	811 Wallis- en Futuna-eilanden	811 Ilhas Wallis e Futuna	1033
812 Kiribati	812 Kiribati	812 Kiribati	812 Kiribati	812 Kiribati	1031
813 Pitcairn	813 Pitcairn	813 Pitcairn	813 Pitcairn	813 Pitcairn	1033
814 New Zealand Oceania	814 Océanie néo-zélandaise	814 Oceania neozelandese	814 Nieuwzeelands Oceanië	814 Oceania neozelandesa	1038
815 Fiji	815 Fidji	815 Fiji	815 Fiji-eilanden	815 Fiji	1031
816 Vanuatu	816 Vanuatu	816 Vanuatu	816 Vanuatu	816 Vanuatu	1031
817 Tonga	817 Tonga	817 Tonga	817 Tonga	817 Tonga	1031
819 Western Samoa	819 Samoa occidentales	819 Samoa occidentali	819 West-Samoa	819 Samoa Ocidental	1031
822 French Polynesia	822 Polynésie française	822 Polinesia francese	822 Frans Polynesië	822 Polinésia francesa	1033
823 Federated States of Micronesia	823 Fédération des États de Micronésie	823 Federazione degli stati di Micronesia	823 Federatie van Mikronesische staten	823 Federação dos estados da Micronésia	1038
824 Marshall Islands	824 Îles Marshall	824 Isole Marshall	824 Marshall-eilanden	824 Ilhas Marshall	1038
890 Polar regions	890 Régions polaires	890 Regioni polari	890 Poolgebieden	890 Regiões polares	1038
MISCELLANEOUS	DIVERS	DIVERSI	OVERIGE	DIVERSOS	
950 Stores and provisions	950 vitaillement et soutage	950 Provviste e dotazioni di bordo	950 Boordprovisie en -benodigdheden alsmede bunkermateriaal	950 Abastecimento e provisões de bordo	1090
958 Countries and territories not determined	958 Pays et territoires non déterminés	958 Paesi e territori non determinati	958 Niet nader bepaalde landen en gebieden	958 Países e territórios não determinados	1090
Countries and territories not disclosed for commercial or military reasons:	Pays et territoires non précisés pour des raisons commerciales ou militaires:	Paesi e territori non precisati per ragioni commerciali o militari:	Om commerciële of militaire redenen niet nader aangegeven landen en gebieden	Países e territórios não especificados por razões comerciais ou militares	
975 Secret intra-EUR 12 countries	975 Pays secrets intra-EUR 12	975 Paesi segreti intra EUR 12	975 Geheimgehouden landen intra-EUR 12	975 Países secretos intra-EUR12	1010
976 Secret extra-EUR 12 countries	976 Pays secrets extra-EUR 12	976 Paesi segreti extra EUR 12	976 Geheimgehouden landen extra-EUR 12	976 Países secretos extra-EUR 12	1011
977 Secret countries intra- or extra-EUR 12 (not recorded in 975 or 976)	977 Pays secrets intra- ou extra-EUR 12 (non repris sous 975 ou 976)	977 Paesi segreti intra o extra EUR 12 (non compresi nei codici 975 o 976)	977 Geheimgehouden landen intra- of extra-EUR 12 (niet genoemde onder 975 of 976)	977 Países secretos intra ou extra-EUR 12 (não registados em 975 ou 976)	1090

ZONAS ECONÓMICAS 1992	ØKONOMISK ZONE 1992	WIRTSCHAFTSRÄUME 1992	ΟΙΚΟΝΟΜΙΚΕΣ ΖΩΝΕΣ 1992	ECONOMIC ZONES 1992
Cuadro I En el cuadro I, las zonas económicas de la misma categoría no se superponen y, por lo tanto, pueden sumarse para conseguir una zona económica de categoría superior.	Table I I tabel I overlapper de økonomiske zoner af samme grad ikke hinanden, og de kan følgelig lægges sammen, således at de udgør en økonomisk zone af en højere grad.	Tabelle I In Tabelle I überschneiden sich die gleichrangigen Wirtschaftsräume nicht; sie können daher zu einem höherrangigen Wirtschaftsraum zusammengefaßt werden.	Πίνακας I Στον πίνακα I οι οικονομικές ζώνες του αυτού επιπέδου δεν επικαλύπτονται και έτσι μπορούν να προστεθούν και να σχηματίσουν μια οικονομική ζώνη ανωτέρου επιπέδου.	Table I In Table I the economic zones of the same level do not overlap, and so they may be added together to make up an economic zone of the higher level.
1000: Mundo Total general	1000: Verden Total	1000: Welt Gesamtsumme	1000: Παγκόσμιο σύνολο Γενικό σύνολο	1000: World Grand total
		1010 + 1011 + 1090		
1010: Intracomunitario (EUR 12) Estados miembros de la Comunidad	1010: Intra-EF (EUR 12) Fællesskabets medlemsstater	1010: Intra-EG (EUR 12) Mitgliedstaaten der Gemeinschaft	1010: Εσωτερικό ΕΚ [Intra-EC (EUR-12)] Κράτη μέλη της Κοινότητας	1010: Intra-EC (EUR 12) Member States of the Community
	001 + 002 + 003 + 004 + 005 + 006 + 007 + 008 + 009 + 010 + 011 + 975			
1011: Extracomunitario Total general menos los Estados miembros de la Comunidad y varios no clasificados en otra parte	1011: Extra-EF Total minus Fællesskabets medlemsstater og varer ikke andetsteds nævnt	1011: Extra-EG: Gesamtsumme ohne Mitgliedstaaten der Gemeinschaft und Verschiedenes, anderweitig nicht genannt	1011: Εξωτερικό ΕΚ (Extra-EC) Γενικό σύνολο εκτός των κρατών μελών της Κοινότητας και των διαφόρων χωρών μη αλλαχού ταξινομημένων	1011: Extra-EC Grand total less Member States of the Community and miscellaneous not classified elsewhere
		1020 + 1030 + 1060 + 1070 + 976		
1020: Clase 1 Terceros países industrializados occidentales	1020: Klasse 1 Industrialiserede vestlige tredjelande	1020: Klasse 1 Industrialisierte westliche Drittländer	1020: Κλάση 1 Δυτικές βιομηχανικές τρίτες χώρες	1020: Class 1 Western industrialized third countries
		1021 + 1022 + 1023 + 1028		
1021: AELC Asociación Europea de Libre Comercio	1021: EFTA Den Europæiske Frihandels-sammenslutning	1021: EFTA-Länder Europäische Freihandels-vereinigung	1021: ΕFTA Ευρωπαϊκή Ζώνη Ελεύθερων Συναλλαγών	1021: EFTA European Free Trade Association
		024 + 028 + 030 + 032 + 036 + 038		
1022: Otros países de Europa occidental	1022: Andre vesteuropæiske lande	1022: Andere westeuropäische Länder	1022: Λοιπές δυτικοευρωπαϊκές χώρες	1022: Other West European countries
	025 + 043 + 044 + 045 + 046 + 052 + 090 + 091 + 092 + 093			
1023: Estados Unidos de América y Canadá	1023: Amerikas Forenede Stater og Canada	1023: Vereinigte Staaten von Amerika und Kanada	1023: Ηνωμένες Πολιτείες της Αμερικής και Καναδάς	1023: United States of America and Canada
		400 + 404		
1028: Otros terceros países industrializados occidentales	1028: Andre industrialiserede vestlige tredjelande	1028: Andere industrialisierte westliche Drittländer	1028: Λοιπές δυτικές βιομηχανικές χώρες	1028: Other Western industrialized countries
		388 + 732 + 800 + 804		
1030: Clase 2 Países en vías de desarrollo	1030: Klasse 2 Udviklingslande	1030: Klasse 2 Entwicklungsländer	1030: Κλάση 2 Αναπτυσσόμενες χώρες	1030: Class 2 Developing countries
		1031 + 1032 + 1033 + 1038		
1031: ACP Países de África, del Caribe y del Pacífico signatarios del Convenio de Lomé	1031: AVS Stater i Afrika, Vestindien og Stillehavet — Lomé-konventionen	1031: AKP-Länder Länder Afrikas, der Karibik und des Pazifiks — Abkommen von Lomé	1031: ACP Χώρες της Αφρικής, της Καραϊβικής και του Ειρηνικού — Σύμβαση Λομέ	1031: ACP Countries of Africa, the Caribbean and the Pacific — Lomé Convention
		224 + 228 + 232 + 236 + 240 + 244 + 247 + 248 + 252 + 257 + 260 + 264 + 268 + 272 + 276 + 280 + 284 + 288 + 302 + 306 + 310 + 311 + 314 + 318 + 322 + 324 + 328 + 330 + 334 + 338 + 342 + 346 + 350 + 352 + 355 + 366 + 370 + 373 + 375 + 378 + 382 + 386 + 389 + 391 + 393 + 395 + 421 + 449 + 452 + 453 + 456 + 459 + 460 + 464 + 465 + 467 + 469 + 472 + 473 + 488 + 492 + 801 + 806 + 807 + 812 + 815 + 816 + 817 + 819		
1032: DU Departamentos de ultramar de los Estados miembros de la Comunidad	1032: OD Oversøiske landsdele af Fællesskabets medlemsstater	1032: Überseedep. der EG Überseeische Departements von Mitgliedstaaten der Gemeinschaft	1032: DOM Υπερπόντια διαμερίσματα των κρατών μελών της Κοινότητας	1032: DOM Overseas departments of Member States of the Community
		021 + 022 + 372 + 458 + 462 + 496		
1033: TU Territorios de ultramar de los Estados miembros de la Comunidad	1033: OT Oversøiske områder, associerede med Fællesskabets medlemsstater	1033: Überseegebiete der EG Überseeische Gebiete von Mitgliedstaaten der Gemeinschaft	1033: TOM Υπερπόντια εδάφη των κρατών μελών της Κοινότητας	1033: TOM Overseas territories of Member States of the Community
		329 + 357 + 377 + 406 + 408 + 413 + 446 + 454 + 461 + 463 + 474 + 478 + 529 + 809 + 811 + 813 + 822		
1038: Otros países en vías de desarrollo	1038: Andre udviklingslande	1038: Andere Entwicklungsländer	1038: Λοιπές αναπτυσσόμενες χώρες	1038: Other developing countries
		204 + 208 + 212 + 216 + 220 + 412 + 416 + 424 + 428 + 432 + 436 + 442 + 457 + 480 + 484 + 500 + 504 + 508 + 512 + 516 + 520 + 524 + 528 + 600 + 604 + 608 + 612 + 616 + 624 + 628 + 632 + 636 + 640 + 644 + 647 + 649 + 653 + 660 + 662 + 664 + 666 + 667 + 669 + 672 + 675 + 676 + 680 + 684 + 696 + 700 + 701 + 703 + 706 + 708 + 728 + 736 + 740 + 743 + 802 + 803 + 810 + 814 + 823 + 824 + 890		

ZONES ÉCONOMIQUES 1992	ZONE ECONOMICHE 1992	ECONOMISCHE ZONES 1992	ZONAS ECONÓMICAS 1992
Tableau I Dans le tableau I, les zones économiques de même rang ne se chevauchent pas et elles peuvent donc s'additionner pour constituer une zone économique de rang supérieur.	Tabella I Nella tabella I, le zone economiche dello stesso livello di disaggregazione non hanno alcun territorio in comune e possono quindi essere raggruppate per costituire una zona economica di livello superiore.	Tabel I Economische zones van dezelfde categorie in tabel I overlappen elkaar niet en kunnen dus worden samengevoegd en zo een economische zone van een hogere categorie vormen.	Quadro I No quadro I, as zonas económicas do mesmo nível não se sobrepõem e portanto podem juntar-se para constituir uma zona económica de nível superior.
1000: Monde Total général	1000: Mondo Totale generale	1000: WERELD Algemeen totaal	1000: Mundo Total geral
	1010 + 1011 + 1090		
1010: Intra-CE (EUR 12) États membres de la Communauté	1010: Intra CE (EUR 12) Stati membri della Comunità	1010: Intra-EG (EUR 12) Lid-Staten van de Gemeenschap	1010: Intra-CE (EUR 12) Estados-membros da Comunidade
	001 + 002 + 003 + 004 + 005 + 006 + 007 + 008 + 009 + 010 + 011 + 975		
1011: Extra-CE Total général moins États membres de la Communauté et divers non classés ailleurs	1011: Extra CE Totali generali meno Stati membri della Comunità e diversi non classificati altrove	1011: Extra-EG Algemeen totaal min Lid-Staten van de Gemeenschap en overige niet elders gerangschikt	1011: Extra-CE Total geral menos Estados-membros da Comunidade e diversos não classificados noutras secções
	1020 + 1030 + 1060 + 1070 + 976		
1020: Classe 1 Pays tiers industrialisés occidentaux	1020: Classe 1 Paesi terzi occidentali industrializzati	1020: Klasse 1 Geïndustrialiseerde westerse derde landen	1020: Classe 1 Países terceiros ocidentais industrializados
	1021 + 1022 + 1023 + 1028		
1021: AELE Association européenne de libre-échange	1021: Efta Associazione europea di libero scambio	1021: EVA Europese Vrijhandelsassociatie	1021: AECL Associação Europeia de Comércio Livre
	024 + 028 + 030 + 032 + 036 + 038		
1022: Autres pays d'Europe occidentale	1022: Altri paesi dell'Europa occidentale	1022: Andere Westeuropese landen	1022: Outros países da Europa Ocidental
	025 + 043 + 044 + 045 + 046 + 052 + 090 + 091 + 092 + 093		
1023: États-Unis d'Amérique et Canada	1023: Stati Uniti d'America e Canada	1023: Verenigde Staten van Amerika en Canada	1023: Estados Unidos da América e Canadá
	400 + 404		
1028: Autres pays tiers industrialisés occidentaux	1028: Altri paesi terzi occidentali industrializzati	1028: Andere geïndustrialiseerde westerse derde landen	1028: Outros países terceiros ocidentais industrializados
	388 + 732 + 800 + 804		
1030: Classe 2 Pays en voie de développement	1030: Classe 2 Paesi in via di sviluppo	1030: Klasse 2 Ontwikkelingslanden	1030: Classe 2 Países em vias de desenvolvimento
	1031 + 1032 + 1033 + 1038		
1031: ACP Pays d'Afrique, des Caraïbes et du Pacifique signataires de la convention de Lomé	1031: ACP Paesi dell'Africa, dei Caraibi e del Pacifico firmatari della convenzione di Lomé	1031: ACS Landen in Afrika, het Caribische gebied en de Stille Oceaan — Overeenkomst van Lomé	1031: ACP Países de África, das Caraïbas e do Pacífico signatários da Convenção de Lomé
	224 + 228 + 232 + 236 + 240 + 244 + 247 + 248 + 252 + 257 + 260 + 264 + 268 + 272 + 276 + 280 + 284 + 288 + 302 + 306 + 310 + 311 + 314 + 318 + 322 + 324 + 328 + 330 + 334 + 338 + 342 + 346 + 350 + 352 + 355 + 366 + 370 + 373 + 375 + 378 + 382 + 386 + 389 + 391 + 393 + 395 + 421 + 449 + 452 + 453 + 456 + 459 + 460 + 464 + 465 + 467 + 469 + 472 + 473 + 488 + 492 + 801 + 806 + 807 + 812 + 815 + 816 + 817 + 819		
1032: DOM Départements d'outre-mer d'États membres de la Communauté	1032: DOM Dipartimenti d'oltremare di Stati membri della Comunità	1032: DOM Departementen overzee van Lid-Staten van de Gemeenschap	1032: DU Departamentos ultramarinos de Estados-membros da Comunidade
	021 + 022 + 372 + 458 + 462 + 496		
1033: TOM Territoires d'outre-mer d'États membres de la Communauté	1033: TOM Territori d'oltremare di Stati membri della Comunità	1033: TOM Gebieden overzee van de Lid-Staten van de Gemeenschap	1033: TU Territórios ultramarinos de Estados-membros da Comunidade
	329 + 357 + 377 + 406 + 408 + 413 + 446 + 454 + 461 + 463 + 474 + 478 + 529 + 809 + 811 + 813 + 822		
1038: Autres pays en voie de développement	1038: Altri paesi in via di sviluppo	1038: Andere ontwikkelingslanden	1038: Outros países em vias de desenvolvimento
	204 + 208 + 212 + 216 + 220 + 412 + 416 + 424 + 428 + 432 + 436 + 442 + 457 + 480 + 484 + 500 + 504 + 508 + 512 + 516 + 520 + 524 + 528 + 600 + 604 + 608 + 612 + 616 + 624 + 628 + 632 + 636 + 640 + 644 + 647 + 649 + 653 + 660 + 662 + 664 + 666 + 667 + 669 + 672 + 675 + 676 + 680 + 684 + 696 + 700 + 701 + 703 + 706 + 708 + 728 + 736 + 740 + 743 + 802 + 803 + 810 + 814 + 823 + 824 + 890		

ZONAS ECONÓMICAS 1992	ØKONOMISK ZONE 1992	WIRTSCHAFTSRÄUME 1992	ΟΙΚΟΝΟΜΙΚΕΣ ΖΩΝΕΣ 1992	ECONOMIC ZONES 1992
1060: Clase 4 Países de Europa central y oriental	1060: Klasse 4 Mellem- og østeuropæiske lande	1060: Klasse 4 Mittel- und osteuropäische Länder	1060: Κλάση 4 Χώρες της Κεντρικής και Ανατολικής Ευρώπης	1060: Class 4 Central and East European countries
053 + 054 + 055 + 060 + 062 + 064 + 066 + 068 + 070 + 072 + 073 + 074 + 075 + 076 + 077 + 078 + 079 + 080 + 081 + 082 + 083				
1070: Clase 5 Países de América y Asia con comercio de Estado	1070: Klasse 5 Statshandelslande i Amerika og Asien	1070: Klasse 5 Staatshandelsländer Lateinamerikas und Asiens	1070: Κλάση 5 Χώρες κρατικού εμπορίου της Αμερικής και της Ασίας	1070: Class 5 State-trading countries of America and Asia
448 + 690 + 716 + 720 + 724				
1090: Varios no clasificados anteriormente	1090: Varer ikke andetsteds nævnt	1090: Verschiedenes, anderweitig nicht genannt	1090: Διάφορες μη αλλαχού ταξινομημένες	1090: Miscellaneous not classified elsewhere
950 + 958 + 977				
Cuadro II	Tabel II	Tabelle II	Πίνακας II	Table II
En el cuadro II, las zonas económicas pueden superponerse y, por lo tanto, no deben utilizarse para formar conjuntos más amplios	I tabel II forekommer det, at økonomiske zoner overlapper hinanden, og de kan følgelig ikke bringes til at danne mere omfattende enheder	In Tabelle II können sich die Wirtschaftsräume überschneiden, sie lassen sich daher nicht zur Bildung größerer Einheiten verwenden	Στον πίνακα II, οι οικονομικές ζώνες είναι δυνατόν να επικαλύπτονται και συνεπώς δεν πρέπει να χρησιμοποιούνται για το σχηματισμό ευρύτερων ενότητων	In Table II, the economic zones can overlap and must not, therefore, be used to make up larger units
1051: Cuenca mediterránea Países y territorios que constituyen la cuenca mediterránea	1051: Lande og territorier i midelhavsområdet	1051: Mittelmeerbecken Länder und Gebiete, die das Mittelmeerbecken bilden	1051: Λεκάνη της Μεσογείου Χώρες και εδάφη που αποτελούν τη Λεκάνη της Μεσογείου	1051: Mediterranean Basin Countries and territories that make up the Mediterranean Basin
022 + 044 + 046 + 052 + 070 + 090 + 091 + 092 + 093 + 204 + 208 + 212 + 216 + 220 + 600 + 604 + 608 + 624 + 628				
1052: Países árabes Estados miembros de la Liga Árabe	1052: Arabiske lande Medlemsstater i Den Arabiske Liga	1052: Arabische Länder Mitgliedstaaten der Arabischen Liga	1052: Αραβικές χώρες Κράτη μέλη του Αραβικού Συνδέσμου	1052: Arabian countries Member States of the Arab League
204 + 208 + 212 + 216 + 220 + 224 + 228 + 338 + 342 + 604 + 608 + 612 + 628 + 632 + 636 + 640 + 644 + 647 + 649 + 653				
1053: OPEP Estados miembros de la Organización de Países Exportadores de Petróleo	1053: OPEC Medlemsstater i Organisationen af Olieeksporterende lande	1053: OPEC-Länder Mitgliedstaaten der Organisation der erdöllexportierenden Länder	1053: OPEC Κράτη μέλη του Οργανισμού των Χωρών Εξαγωγής Πετρελαίου	1053: OPEC Member States of the Organization of Petroleum Exporting Countries
208 + 216 + 288 + 314 + 484 + 500 + 612 + 616 + 632 + 636 + 644 + 647 + 700				
1054: Maghreb Países del Maghreb	1054: Maghreb-landene	1054: Maghreb Maghreb-Länder	1054: Μαγκρέμπ Χώρες του Μαγκρέμπ	1054: Maghreb countries Countries of the Maghreb
204 + 208 + 212				
1055: América central y del sur Países de América central y del sur	1055: Central- og Sydamerika Landene i Central- og Sydamerika	1055: Mittel- und Südamerika Mittel- und südamerikanische Länder	1055: Κ. και Ν. Αμερική Χώρες της Κεντρικής και Νότιας Αμερικής	1055: C. & S. America Countries of Central and South America
412 + 413 + 416 + 421 + 424 + 428 + 432 + 436 + 442 + 446 + 448 + 449 + 452 + 453 + 454 + 456 + 457 + 458 + 459 + 460 + 461 + 462 + 463 + 464 + 465 + 467 + 469 + 472 + 473 + 474 + 478 + 480 + 484 + 488 + 492 + 496 + 500 + 504 + 508 + 512 + 516 + 520 + 524 + 528 + 529				
1056: Países AMF Países signatarios del Acuerdo Multifibras	1056: MFA-landene Landene, som har underskrevet Multifiberarrangementet	1056: AMF-Länder Länder, die das Allfaserabkommen unterzeichnet haben	1056: Χώρες MFA Χώρες που υπέγραψαν τη Συμφωνία Πολυϊνών	1056: MFA Countries Countries involved in the Multifibre Arrangement
028 + 032 + 036 + 038 + 052 + 060 + 062 + 064 + 066 + 090 + 220 + 400 + 404 + 412 + 416 + 428 + 436 + 442 + 456 + 464 + 480 + 504 + 508 + 524 + 528 + 662 + 664 + 666 + 669 + 680 + 700 + 701 + 706 + 708 + 720 + 728 + 732 + 740 + 743				
1057: ANASE Países de la Asociación de Naciones de Asia del Sudeste	1057: ASEAN Sammenslutningen af Stater i Sydøstasien	1057: ASEAN Mitgliedstaaten der Association of South-East Asian Nations	1057: ASEAN Χώρες της Ένωσης Κρατών της Νοτιοανατολικής Ασίας	1057: ASEAN Countries of the Association of South-East Asian Nations
680 + 700 + 701 + 703 + 706 + 708				
1058: América latina	1058: Latinamerika	1058: Lateinamerika	1058: Λατινική Αμερική	1058: Latin America
412 + 416 + 424 + 428 + 432 + 436 + 442 + 452 + 456 + 480 + 484 + 500 + 504 + 508 + 512 + 516 + 520 + 524 + 528				
1059: Asociación para la Cooperación Regional en Asia Meridional (ACRAM)	1059: Den Sydasiatiske Sammenslutning for Regionalt Samarbejde (SAARC)	1059: Südasiatische Vereinigung für regionale Zusammenarbeit (SAARC)	1059: Ένωση Περιφερειακής Συνεργασίας Νότιας Ασίας (ΕΠΣΝΑ)	1059: South Asian Association for Regional Cooperation (SAARC)
662 + 664 + 666 + 667 + 669 + 672 + 675				

ZONES ÉCONOMIQUES 1992	ZONE ECONOMICHE 1992	ECONOMISCHE ZONES 1992	ZONAS ECONÓMICAS 1992
1060: Classe 4 Pays d'Europe centrale et orientale + 053 + 054 + 055 + 060	1060: Classe 4 Paesi dell'Europa centrale e orientale + 062 + 064 + 066 + 068 + 070 + 072 + 073 + 074 + 075 + 076 + 077 + 078 + 079	1060: Klasse 4 Landen van Midden- en Oost-Europa + 080 + 081 + 082 + 083	1060: Classe 4 Países da Europa Central e de Leste + 080 + 081 + 082 + 083
1070: Classe 5 Pays d'Amérique et d'Asie à commerce d'État	1070: Classe 5 Paesi dell'America e dell'Asia a commercio di stato 448 + 690 + 716 + 720 + 724	1070: Klasse 5 Landen in Amerika en Azië met staatshandel	1070: Classe 5 Países da América e Ásia com comércio de Estado
1090: Divers non classés ailleurs	1090: Diversi non classificati altrove 950 + 958 + 977	1090: Overige niet elders gerangschikt	1090: Diversos não classificados noutra sítio
Tableau II Dans le tableau II, les zones économiques peuvent se chevaucher et ne doivent donc pas servir à constituer des ensembles plus vastes.	Tabella II Nella tabella II, le zone economiche possono avere territori in comune e non devono quindi essere raggruppati in insiemi più ampi.	Tabel II In tabel II kunnen de economische zones elkaar overlappen en zij mogen derhalve niet tot een groter geheel worden samengevoegd.	Quadro II No quadro II, as zonas económicas podem sobrepor-se e não devem, portanto, servir para constituir conjuntos mais vastos.
1051: Bassin méditerranéen Pays et territoires constituant le bassin méditerranéen 022 + 044 + 046	1051: Bacino mediterraneo Paesi e territori che costituiscono il bacino mediterraneo + 052 + 070 + 090 + 091 + 092 + 093 + 204 + 208 + 212 + 216 + 220 + 600 + 604	1051: Middellandse-Zeegebied Landen en gebieden die het Middellandse-Zeegebied vormen + 608 + 624 + 628	1051: Bacia mediterrânica Países e territórios que constituem a bacia mediterrânica + 608 + 624 + 628
1052: Pays arabes États membres de la Ligue arabe 204 + 208 + 212 + 216 + 220 + 224 + 228 + 338 + 342 + 604	1052: Paesi arabi Stati membri della lega araba + 608 + 612 + 628 + 632 + 636 + 640 + 644 + 647 + 649 + 653	1052: Arabische landen Lid-Staten van de Arabische Liga	1052: Países árabes Estados membros da Liga Árabe
1053: OPEP États membres de l'Organisation des pays exportateurs de pétrole 208 + 216 + 288 + 314 + 484 + 500 + 612 + 616 + 632 + 636 + 644 + 647 + 700	1053: Opec Stati membri dell'Organizzazione dei paesi esportatori di petrolio	1053: Opec Lid-Staten van de Organisatie van olie-exporterende landen	1053: OPEP Estados-membros da Organização dos Países Exportadores de Petróleo
1054: Pays Maghreb Pays du Maghreb 204 + 208 + 212	1054: Paesi Magreb Paesi del Magreb	1054: Maghreb-landen Landen van de Maghreb	1054: Países Magrebe Países do Magrebe
1055: Amérique Centre & Sud Pays d'Amérique centrale et du Sud 412 + 413 + 416 + 421 + 424 + 428 + 432 + 436 + 442 + 446 + 448 + 449 + 452 + 453 + 454 + 456 + 457 + 458 + 459 + 460 + 461 + 462 + 463 + 464 + 465 + 467 + 469 + 472 + 473 + 474 + 478 + 480 + 484 + 488 + 492 + 496 + 500 + 504 + 508 + 512 + 516 + 520 + 524 + 528 + 529	1055: Centro e Sudamerica Paesi dell'America centrale e del Sud	1055: Midden- en Zuid-Amerika Landen in Midden- en Zuid-Amerika	1055: América Central e do Sul Países da América Central e do Sul
1056: Pays AMF Pays concernés par l'arrangement multifibre 028 + 032 + 036 + 038 + 052 + 060 + 062 + 064 + 066 + 069 + 680 + 700 + 701 + 706 + 708 + 720 + 728 + 732 + 740 + 743	1056: Paesi AMF Paesi interessati all'accordo multifibre	1056: MVO-landen Bij de Multivezelovereenkomst betrokken landen	1056: Países AMF Países signatários do Acordo Multifibras
1057: ANASE Pays de l'Association des nations de l'Asie du Sud-Est 680 + 700 + 701 + 703 + 706 + 708	1057: Asean Paesi dell'Associazione delle nazioni del Sud-Est asiatico	1057: Asean Landen van de Associatie van Zuid-oostaziatische staten	1057: ASEAN Países da Associação das Nações do Sudeste Asiático
1058: Amérique latine 412 + 416 + 424 + 428 + 432 + 436 + 442 + 452 + 456 + 480 + 484 + 500 + 504 + 508 + 512 + 516 + 520 + 524 + 528	1058: America latina	1058: Latijns-Amerika	1058: América Latina
1059: Association sud-asiatique de coopération régionale (ASACR) 662 + 664 + 666 + 667 + 669 + 672 + 675	1059: Associazione dell'Asia del Sud per la cooperazione regionale (AASCR)	1059: Associatie voor Zuidaziatische regionale samenwerking (SAARC)	1059: Associação Sul-Asiática para a Cooperação Regional (ASACR)

COMMUNITY — COMMUNAUTÉ (S)

B: Belgique/Luxembourg		Institut national de statistique, Bruxelles
DK: Danmark		Danmarks Statistik, København
D: Deutschland		Statistisches Bundesamt, Wiesbaden
GR: Ελλάδα		Εθνική Στατιστική Υπηρεσία, Αθήνα
E: España		Dirección General de Aduanas e Impuestos Especiales, Madrid
F: France		Direction générale des douanes et droits indirects, Paris
IRL: Ireland	▶ General trade through 1978 Commerce général jusqu'à fin 1978	Central Statistics Office, Dublin
I: Italia		Istituto centrale di statistica, Roma
NL: Nederland		Centraal bureau voor de statistiek, Heerlen
P: Portugal		Instituto Nacional de Estatística, Lisboa
UK: United Kingdom		HM Customs and Excise, Statistical Office, Southend-on-Sea

OTROS PAÍSES — ANDERE LÄNDER

Noruega — Norwegen (G)		
Suecia — Schweden (G)		
Finlandia — Finnland (G)		
Suiza — Schweiz (S)		
Austria — Österreich (S)	▶	OECD, Statistics of foreign trade, monthly bulletin, Series A
Yugoslavia — Jugoslawien (S)		OCDE, Statistiques du commerce extérieur, bulletin mensuel, série A
Estados Unidos — Vereinigte Staaten (G)		
Canadá — Kanada (G)		
Australia — Australien (G)		
Turquía — Türkei (S)		Délégation permanente de Turquie auprès de la CEE, Bruxelles
Checoslovaquia — Tschechoslowakei (G)		Statistické Přehledy, Federální statistický úrad, Praha-Karlín
Israel — Israel (S)		Central Bureau of Statistics, Jerusalem
Japón — Japan (G)		Japan exports & imports, published by Japan Tariff Association
Taiwán — Taiwan (S)		Monthly statistics of exports and imports, The Republic of China, Department of Statistics, Ministry of Finance
Malasia — Malaysia (G)		
Singapur — Singapur (G)		
China — China (G)		
Corea del Sur — Südkorea (S)	▶	International Monetary Fund, Direction of Trade
Hong Kong — Hongkong (G)		
Nueva Zelanda — Neuseeland (S)		
Mundo — Welt	▶	Monthly Bulletin of Statistics of the United Nations
Unión Soviética — Sowjetunion		Bulletin mensuel de statistique des Nations unies

ES **Clasificación de las publicaciones de Eurostat****TEMA**

- 1 Estadísticas generales (azul oscuro)
- 2 Economía y finanzas (violeta)
- 3 Población y condiciones sociales (amarillo)
- 4 Energía e industria (azul claro)
- 5 Agricultura, silvicultura y pesca (verde)
- 6 Comercio exterior (rojo)
- 7 Servicios y transportes (naranja)
- 8 Medio ambiente (turquesa)
- 9 Diversos (marrón)

SERIE

- A Anuarios
- B Coyuntura
- C Cuentas, encuestas y estadísticas
- D Estudios y análisis
- E Métodos
- F Estadísticas rápidas

GR **Ταξινόμηση των δημοσιεύσεων της Eurostat****ΘΕΜΑ**

- 1 Γενικές στατιστικές (βαθύ μπλε)
- 2 Οικονομία και δημοσιονομικό (βιολετί)
- 3 Πληθυσμός και κοινωνικές συνθήκες (κίτρινο)
- 4 Ενέργεια και βιομηχανία (μπλε)
- 5 Γεωργία, δάση και αλιεία (πράσινο)
- 6 Εξωτερικό εμπόριο (κόκκινο)
- 7 Υπηρεσίες και μεταφορές (πορτοκαλί)
- 8 Περιβάλλον (τουρκουάζ)
- 9 Δίφορο (καφέ)

ΣΕΙΡΑ

- A Επετηρίδες
- B Συγκυρία
- C Λογορρασμοί, έρευνες και στατιστικές
- D Μελέτες και αναλύσεις
- E Μέθοδοι
- F Τοχείες στατιστικές

IT **Classificazione delle pubblicazioni dell'Eurostat****TEMA**

- 1 Statistiche generali (blu)
- 2 Economia e finanze (viola)
- 3 Popolazione e condizioni sociali (giallo)
- 4 Energia e industria (azzurro)
- 5 Agricoltura, foreste e pesca (verde)
- 6 Commercio estero (rosso)
- 7 Servizi e trasporti (arancione)
- 8 Ambiente (turchese)
- 9 Diversi (marrone)

SERIE

- A Annuari
- B Tendenze congiunturali
- C Conti, indagini e statistiche
- D Studi e analisi
- E Metodi
- F Note rapide

DA **Klassifikation af Eurostats publikationer****EMNE**

- 1 Almene statistikker (mørkeblå)
- 2 Økonomi og finanser (violet)
- 3 Befolkning og sociale forhold (gul)
- 4 Energi og industri (blå)
- 5 Landbrug, skovbrug og fiskeri (grøn)
- 6 Udenrigshandel (rød)
- 7 Tjenesteydelser og transport (orange)
- 8 Miljø (turkis)
- 9 Diverse statistikker (brun)

SERIE

- A Årbøger
- B Konjunkturoversigter
- C Regnskaber, tællinger og statistikker
- D Undersøgelser og analyser
- E Metoder
- F Ekspresoversigter

EN **Classification of Eurostat publications****THEME**

- 1 General statistics (midnight blue)
- 2 Economy and finance (violet)
- 3 Population and social conditions (yellow)
- 4 Energy and industry (blue)
- 5 Agriculture, forestry and fisheries (green)
- 6 Foreign trade (red)
- 7 Services and transport (orange)
- 8 Environment (turquoise)
- 9 Miscellaneous (brown)

SERIES

- A Yearbooks
- B Short-term trends
- C Accounts, surveys and statistics
- D Studies and analyses
- E Methods
- F Rapid reports

NL **Classificatie van de publicaties van Eurostat****ONDERWERP**

- 1 Algemene statistiek (donkerblauw)
- 2 Economie en financiën (paars)
- 3 Bevolking en sociale voorwaarden (geel)
- 4 Energie en industrie (blauw)
- 5 Landbouw, bosbouw en visserij (groen)
- 6 Buitenlandse handel (rood)
- 7 Diensten en vervoer (oranje)
- 8 Milieu (turkoois)
- 9 Diverse statistieken (bruin)

SERIE

- A Jaarboeken
- B Conjunctuur
- C Rekeningen, enquêtes en statistieken
- D Studies en analyses
- E Methoden
- F Spoedberichten

DE **Gliederung der Veröffentlichungen des Eurostat****THEMENKREIS**

- 1 Allgemeine Statistik (Dunkelblau)
- 2 Wirtschaft und Finanzen (Violett)
- 3 Bevölkerung und soziale Bedingungen (Gelb)
- 4 Energie und Industrie (Blau)
- 5 Land- und Forstwirtschaft, Fischerei (Grün)
- 6 Außenhandel (Rot)
- 7 Dienstleistungen und Verkehr (Orange)
- 8 Umwelt (Türkis)
- 9 Verschiedenes (Braun)

REIHE

- A Jahrbücher
- B Konjunktur
- C Konten, Erhebungen und Statistiken
- D Studien und Analysen
- E Methoden
- F Schnellberichte

FR **Classification des publications de l'Eurostat****THÈME**

- 1 Statistiques générales (bleu nuit)
- 2 Économie et finances (violet)
- 3 Population et conditions sociales (jaune)
- 4 Énergie et industrie (bleu)
- 5 Agriculture, sylviculture et pêche (vert)
- 6 Commerce extérieur (rouge)
- 7 Services et transports (orange)
- 8 Environnement (turquoise)
- 9 Divers (brun)

SÉRIE

- A Annuaires
- B Conjoncture
- C Comptes, enquêtes et statistiques
- D Études et analyses
- E Méthodes
- F Statistiques rapides

PT **Classificação das publicações do Eurostat****TEMA**

- 1 Estatísticas gerais (azul escuro)
- 2 Economia e finanças (violeta)
- 3 População e condições sociais (amarelo)
- 4 Energia e indústria (azul)
- 5 Agricultura, silvicultura e pesca (verde)
- 6 Comércio externo (vermelho)
- 7 Serviços e transportes (laranja)
- 8 Ambiente (turquesa)
- 9 Diversos (castanho)

SÉRIE

- A Anuários
- B Conjuntura
- C Contas, inquéritos e estatísticas
- D Estudos e análises
- E Métodos
- F Estatísticas rápidas

Comunidades Europeas — Comisión
Europäische Gemeinschaften — Kommission
Comunità europee — Commissione
Comunidades Europeias — Comissão

COMERCIO EXTERIOR — Anuario estadístico
AUSSENHANDEL — Statistisches Jahrbuch
COMMERCIO ESTERO — Anuario statistico
COMÉRCIO EXTERNO — Anuário estatístico

Luxembourg: Office des publications officielles des Communautés européennes

1993 — 152 p. — 21,0 × 29,7 cm

Tema 6: Comercio exterior (cubierta roja)
Serie A: Anuario
Themenkreis 6: Außenhandel (Rote Hefte)
Reihe A: Jahrbücher
Tema 6: Commercio estero (copertina rossa)
Serie A: Anuari
Tema 6: Comércio externo (capa vermelha)
Série A: Anuários

ISBN 92-826-6074-5

Precio en Luxemburgo, IVA excluido ● Preis in Luxemburg (ohne MwSt.) ● Prezzo in Lussemburgo, IVA esclusa ● Preço no Luxemburgo, IVA excluído

ECU 14,50

El presente anuario contiene las principales series estadísticas del comercio exterior de la Comunidad de 1958 a 1992. Proporciona información sobre la posición de la CE en el comercio mundial y en el comercio de terceros países y sobre la evolución del comercio por países y productos.

Das vorliegende Jahrbuch enthält die wichtigsten Serien von 1958 bis 1992 der Außenhandelsstatistik der Europäischen Gemeinschaft. Es gibt einen Überblick über die Stellung der EG im Welthandel und im Handel der Drittländer sowie über die Entwicklung des Handels nach Ländern und nach Waren.

Il presente annuario contiene le principali serie statistiche del commercio estero della Comunità europea dal 1958 al 1992. Le informazioni disponibili riguardano la posizione della Comunità europea in rapporto al commercio mondiale e a quello dei paesi terzi nonché l'evoluzione del commercio per paesi partner e per prodotti.

Este anuário contém as séries mais importantes da estatística do comércio externo da Comunidade Europeia, de 1958 a 1992. Fornece informações sobre a posição da CE no comércio mundial e no comércio dos países terceiros, bem como sobre a evolução do comércio, por país e por produtos.

**Venta y suscripciones • Salg og abonnement • Verkauf und Abonnement • Πωλήσεις και συνδρομές
Sales and subscriptions • Vente et abonnements • Vendita e abbonamenti
Verkoop en abonnementen • Venda e assinaturas**

BELGIQUE / BELGIË

Monteur belge / Belgisch Staatsblad
Rue de Louvain 42 / Leuvenseweg 42
B-1000 Bruxelles / B-1000 Brussel
Tél. (02) 512 00 26
Fax (02) 511 01 84

Autres distributeurs /
Overige verkooppunten

**Librairie européenne/
Europese boekhandel**

Rue de la Loi 244/Wetstraat 244
B-1040 Bruxelles / B-1040 Brussel
Tél. (02) 231 04 35
Fax (02) 735 08 60

Jean De Lannoy

Avenue du Roi 202 / Koningslaan 202
B-1060 Bruxelles / B-1060 Brussel
Tél. (02) 538 51 69
Téléx 63220 UNBOCK B
Fax (02) 538 08 41

Document delivery:

Credoc

Rue de la Montagne 34 / Bergstraat 34
Bte 11 / Bus 11
B-1000 Bruxelles / B-1000 Brussel
Tél. (02) 511 69 41
Fax (02) 513 31 95

DANMARK

J. H. Schultz Information A/S

Herstedvang 10-12
DK-2620 Albertslund
Tlf. 43 63 23 00
Fax (Sales) 43 63 19 69
Fax (Management) 43 63 19 49

DEUTSCHLAND

Bundesanzeiger Verlag

Breite Straße 78-80
Postfach 10 80 06
D-W-5000 Köln 1
Tel. (02 21) 20 29-0
Telex ANZEIGER BONN 8 882 595
Fax 2 02 92 78

GREECE/ΕΛΛΑΔΑ

G.C. Eleftheroudakis SA

International Bookstore
Nikis Street 4
GR-10563 Athens
Tel. (01) 322 63 23
Telex 219410 ELEF
Fax 323 98 21

ESPAÑA

Boletín Oficial del Estado

Trafalgar, 29
E-28071 Madrid
Tel. (91) 538 22 95
Fax (91) 538 23 49

Mundi-Prensa Libros, SA

Castelló, 37
E-28001 Madrid
Tel. (91) 431 33 99 (Libros)
431 32 22 (Suscripciones)
435 36 37 (Dirección)
Téléx 49370-MPLI-E
Fax (91) 575 39 98

Sucursal:

Librería Internacional AEDOS

Consejo de Ciento, 391
E-08009 Barcelona
Tel. (93) 488 34 92
Fax (93) 487 76 59

**Librería de la Generalitat
de Catalunya**

Rambra dels Estudis, 118 (Palau Moja)
E-08002 Barcelona
Tel. (93) 302 68 35
302 64 62
Fax (93) 302 12 99

FRANCE

**Journal officiel
Service des publications
des Communautés européennes**

26, rue Desaix
F-75727 Paris Cedex 15
Tél. (1) 40 58 75 00
Fax (1) 40 58 77 00

IRELAND

Government Supplies Agency

4-5 Harcourt Road
Dublin 2
Tel. (1) 61 31 11
Fax (1) 78 06 45

ITALIA

Licosa SpA

Via Duca di Calabria 1/1
Casella postale 552
I-50125 Firenze
Tel. (055) 64 54 15
Fax 64 12 57
Telex 570466 LICOSA I

GRAND-DUCHÉ DE LUXEMBOURG

Messageries du livre

5, rue Raiffeisen
L-2411 Luxembourg
Tél. 40 10 20
Fax 40 10 24 01

NEDERLAND

SDU Overheidsinformatie

Externe Fondsen
Postbus 20014
2500 EA 's-Gravenhage
Tel. (070) 37 89 911
Fax (070) 34 75 778

PORTUGAL

Imprensa Nacional

Casa da Moeda, EP
Rua D. Francisco Manuel de Melo, 5
P-1092 Lisboa Codex
Tel. (01) 69 34 14

**Distribuidora de Livros
Bertrand, Ld.ª**

Grupo Bertrand, SA
Rua das Terras dos Vales, 4-A
Apartado 37
P-2700 Amadora Codex
Tel. (01) 49 59 050
Telex 15798 BERDIS
Fax 49 60 255

UNITED KINGDOM

HMSO Books (Agency section)

HMSO Publications Centre
51 Nine Elms Lane
London SW8 5DR
Tel. (071) 873 9090
Fax 873 8463
Telex 29 71 138

ÖSTERREICH

**Manz'sche Verlags-
und Universitätsbuchhandlung**

Kohlmarkt 16
A-1014 Wien
Tel. (0222) 531 61-0
Telex 112 500 BOX A
Fax (0222) 531 61-39

SUOMI/FINLAND

Akateeminen Kirjakauppa

Keskuskatu 1
PO Box 128
SF-00101 Helsinki
Tel. (0) 121 41
Fax (0) 121 44 41

NORGE

Narvesen Info Center

Bertrand Narvesens vei 2
PO Box 6125 Etterstad
N-0602 Oslo 6
Tel. (22) 57 33 00
Telex 79668 NIC N
Fax (22) 68 19 01

SVERIGE

BTJ

Tryck Traktorvägen 13
S-222 60 Lund
Tel. (046) 18 00 00
Fax (046) 18 01 25
30 79 47

SCHWEIZ / SUISSE / SVIZZERA

OSEC

Stampfenbachstraße 85
CH-8035 Zürich
Tel. (01) 365 54 49
Fax (01) 365 54 11

ČESKÁ REPUBLIKA

NIS ČR

Havelkova 22
130 00 Praha 3
Tel. (2) 235 84 46
Fax (2) 235 97 88

MAGYARORSZÁG

Euro-Info-Service

Club Sziget
Margitsziget
1138 Budapest
Tel./Fax 1 111 60 61
1 111 62 16

POLSKA

Business Foundation

ul. Krucza 38/42
00-512 Warszawa
Tel. (22) 21 99 93, 628-28-82
International Fax&Phone
(0-39) 12-00-77

ROMÂNIA

Euromedia

65, Strada Dionisie Lupu
70184 Bucuresti
Tel./Fax 0 12 96 46

BÄLGARIJA

Europress Klassica BK Ltd

66, bd Vitosha
1463 Sofia
Tel./Fax 2 52 74 75

RUSSIA

Europe Press

20 Sadovaja-Spasskaja Street
107078 Moscow
Tel. 095 208 28 60
975 30 09
Fax 095 200 22 04

CYPRUS

**Cyprus Chamber of Commerce and
Industry**

Chamber Building
38 Grivas Digenis Ave
3 Deligiorgis Street
PO Box 1455
Nicosia
Tel. (2) 449500/462312
Fax (2) 458630

TÜRKIYE

**Pres Gazete Kitap Dergil
Pazarlama Dağıtım Ticaret ve sanayi
AŞ**

Narlıbağçe Sokak N. 15
Istanbul-Cağaloğlu
Tel. (1) 520 92 96 - 528 55 66
Fax 520 64 57
Telex 23822 DSVO-TR

ISRAEL

ROY International

PO Box 13056
41 Mishmar Hayarden Street
Tel Aviv 61130
Tel. 3 496 108
Fax 3 544 60 39

**UNITED STATES OF AMERICA /
CANADA**

UNIPUB

4611-F Assembly Drive
Lanham, MD 20706-4391
Tel. Toll Free (800) 274 4888
Fax (301) 459 0056

CANADA

Subscriptions only
Uniquement abonnements

Renouf Publishing Co. Ltd

1294 Algoma Road
Ottawa, Ontario K1B 3W8
Tel. (613) 741 43 33
Fax (613) 741 54 39
Telex 0534783

AUSTRALIA

Hunter Publications

58A Gipps Street
Collingwood
Victoria 3066
Tel. (3) 417 5361
Fax (3) 419 7154

JAPAN

Kinokuniya Company Ltd

17-7 Shinjuku 3-Chome
Shinjuku-ku
Tokyo 160-91
Tel. (03) 3439-0121

Journal Department

PO Box 55 Chitose
Tokyo 156
Tel. (03) 3439-0124

SOUTH-EAST ASIA

Legal Library Services Ltd

STK Agency
Robinson Road
PO Box 1817
Singapore 9036

**AUTRES PAYS
OTHER COUNTRIES
ANDERE LÄNDER**

**Office des publications officielles
des Communautés européennes**

2, rue Mercier
L-2985 Luxembourg
Tél. 499 28-1
Téléx PUBOF LU 1324 b
Fax 48 85 73/48 68 17

Precio en Luxemburgo, IVA excluido • Preis in Luxemburg (ohne MwSt.)
Prezzo in Lussemburgo, IVA esclusa • Preço no Luxemburgo, IVA excluído
ECU 14,50

* OFICINA DE PUBLICACIONES OFICIALES DE LAS COMUNIDADES EUROPEAS
* KONTORET FOR DE EUROPÆISKE FÆLLESSKABERS OFFICIELLE PUBLIKATIONER
* AMT FÜR AMTLICHE VERÖFFENTLICHUNGEN DER EUROPÄISCHEN GEMEINSCHAFTEN
* ΥΠΗΡΕΣΙΑ ΕΠΙΣΗΜΩΝ ΕΚΔΟΣΕΩΝ ΤΩΝ ΕΥΡΩΠΑΪΚΩΝ ΚΟΙΝΟΤΗΤΩΝ

OFFICE FOR OFFICIAL PUBLICATIONS OF THE EUROPEAN COMMUNITIES
OFFICE DES PUBLICATIONS OFFICIELLES DES COMMUNAUTÉS EUROPÉENNES
UFFICIO DELLE PUBBLICAZIONI UFFICIALI DELLE COMUNITÀ EUROPEE
BUREAU VOOR OFFICIËLE PUBLIKATIES DER EUROPESE GEMEENSCHAPPEN
SERVIÇO DAS PUBLICAÇÕES OFICIAIS DAS COMUNIDADES EUROPEIAS

ISBN 92-826-6074-5

