



EXTERNAL TRADE

Monthly statistics

COMMERCE EXTÉRIEUR

Statistiques mensuelles

8/9 □ 1986

Statistiques
Commerces
Extérieurs

Theme □ Thème
External trade
Commerce extérieur

6

Series □ Série
Short-term trends
Conjoncture

B



OFICINA ESTADÍSTICA DE LAS COMUNIDADES EUROPEAS
DE EUROPÆISKE FÆLLESSKABERS STATISTISKE KONTOR
STATISTISCHES AMT DER EUROPÄISCHEN GEMEINSCHAFTEN
ΣΤΑΤΙΣΤΙΚΗ ΥΠΗΡΕΣΙΑ ΤΩΝ ΕΥΡΩΠΑΪΚΩΝ ΚΟΙΝΟΤΗΤΩΝ
STATISTICAL OFFICE OF THE EUROPEAN COMMUNITIES
OFFICE STATISTIQUE DES COMMUNAUTÉS EUROPÉENNES
ISTITUTO STATISTICO DELLE COMUNITÀ EUROPEE
BUREAU VOOR DE STATISTIEK DER EUROPESE GEMEENSCHAPPEN
SERVIÇO DE ESTATÍSTICA DAS COMUNIDADES EUROPEIAS

L-2920 Luxembourg — Tél. 43011 — Télex: Comeur Lu 3423
B-1049 Bruxelles, Bâtiment Berlaymont, Rue de la Loi 200 (Bureau de liaison) — Tél. 235 11 11

Las publicaciones de Eurostat están clasificadas por temas y por series. La clasificación se encuentra al final de la obra. Para mayor información sobre las publicaciones, rogamos se pongan en contacto con Eurostat.
Para los pedidos, diríjanse a las oficinas de venta cuyas direcciones figuran en la pág. 3 de la cubierta.

Eurostats publikationer er klassificeret efter emne og serie. En oversigt herover findes bag i hæftet. Yderligere oplysninger om publikationerne kan fås ved henvendelse til Eurostat.
Bestilling kan afgives til de salgssteder, der er anført på omslagets side 3.

Die Veröffentlichungen von Eurostat sind nach Themen und Reihen gegliedert. Die Gliederung ist hinten in jedem Band aufgeführt. Genauere Auskünfte über die Veröffentlichungen erteilt Eurostat.
Ihre Bestellungen richten Sie bitte an die Verkaufsbüros, deren Anschriften jeweils auf der dritten Umschlagseite der Veröffentlichungen zu finden sind.

Οι εκδόσεις της Eurostat ταξινομούνται κατά θέμα και κατά σειρά. Η ακριβής ταξινόμηση αναφέρεται στο τέλος κάθε έκδοσης. Για λεπτομερέστερες πληροφορίες σχετικά με τις εκδόσεις, μπορείτε να απευθύνεσθε στην Eurostat.
Για τις παραγγελίες μπορείτε να απευθύνεσθε στα γραφεία πώλησης, των οποίων οι διευθύνσεις αναγράφονται στη σελίδα 3 του εξωφύλλου.

Eurostat's publications are classified according to subject matter and series. This classification is indicated at the end of the publication. For more detailed information on publications, contact Eurostat.
Orders are obtainable from the sales offices mentioned on the inside back cover.

Les publications de l'Eurostat sont classées par thème et par série. Cette classification est précisée à la fin de l'ouvrage. Pour des informations plus détaillées sur les publications, contactez l'Eurostat.
Pour les commandes, adressez-vous aux bureaux de vente dont les adresses sont indiquées à la page 3 de la couverture.

Le pubblicazioni dell'Eurostat sono classificate per tema e per serie. Tale classificazione è precisata alla fine dell'opera. Per informazioni più dettagliate sulle pubblicazioni rivolgersi all'Eurostat.
Per eventuali ordinazioni rivolgersi a uno degli uffici di vendita i cui indirizzi figurano nella 3ª pagina della copertina.

De publikaties van Eurostat zijn ingedeeld naar onderwerp en reeks. Deze indeling is achter in het boek opgenomen. Voor nadere informatie over de publikaties kunt u zich wenden tot Eurostat.
Gelieve bestellingen op te geven bij de verkoopbureaus, waarvan de adressen op bladzijde 3 van de omslag zijn vermeld.

As publicações do Eurostat estão classificadas por tema e por série. Esta classificação está indicada no fim da obra. Para mais informações sobre as publicações é favor contactar o Eurostat.
Encomendas: serviços de venda cujos endereços estão indicados na contracapa.

Para obtener esta publicación, se ruega dirigirse a las oficinas de venta cuyas direcciones figuran en la tercera página de cubierta.

Denne publikation kan fås gennem de salgssteder, som er nævnt på omslagets tredje side.

Diese Veröffentlichung ist bei den auf der dritten Umschlagseite aufgeführten Vertriebsbüros erhältlich.

Την έκδοση αυτή μπορείτε να την προμηθευτείτε από τα γραφεία πωλήσεων τα οποία αναφέρονται στην τρίτη σελίδα του εξωφύλλου.

This publication is obtainable from the sales offices mentioned on the inside back cover.

Pour obtenir cette publication, prière de s'adresser aux bureaux de vente dont les adresses sont indiquées à la page 3 de la couverture.

Per ottenere questa pubblicazione, si prega di rivolgersi agli uffici di vendita i cui indirizzi sono indicati nella 3ª pagina della copertina.

Deze publikatie is verkrijgbaar bij de verkoopkantoren waarvan de adressen op blz. 3 van het omslag vermeld zijn.

Para obter esta publicação, deve dirigir-se aos serviços de venda cuja direcção se indica no verso da contracapa.

EXTERNAL TRADE

Monthly statistics

COMMERCE EXTÉRIEUR

Statistiques mensuelles

This is the third monthly bulletin to contain figures for the enlarged Community EUR 12. At the same time, we have adopted a new computerised form of production of data and the printing techniques have been altered.

There are still some omissions and imperfections in this bulletin — we hope to remedy this in future editions.

Le présent bulletin des statistiques mensuelles du commerce extérieur est le troisième qui contient des données pour la Communauté élargie EUR 12. En même temps une nouvelle élaboration informatique du bulletin a été mise en place et les techniques de reproduction ont été changés.

Ce cahier contient encore des lacunes et des imperfections auxquelles il sera remédié dans les prochains numéros.

Luxembourg: Office des publications officielles des Communautés européennes, 1986

Kat./cat.: CA-AR-86-009-7C-C

© CECA — CEE — CEEA, Bruxelles-Luxembourg, 1986

Reproduction autorisée, sauf à des fins commerciales, moyennant mention de la source.

Printed in the FR of Germany

1. Introduction

The Monthly External Trade Bulletin, series B 'Short-term Trends', aims to provide the most rapid possible information on the short-term development of the Community's foreign trade and the trade between the Member States. The bulletin documents the degree of involvement with partner countries and individual economic zones and records trade in the major groups of goods. Other international sources are also used to document the share of Community trade within the external trade of its major trading partners and of other third countries.

Detailed data at the lowest classification level are published quarterly on microfiches and annually in the 'Analytical Tables of Foreign Trade'.

The development of foreign trade since 1958 and a comparison with the international trade is documented in the 'Yearbook of External Trade Statistics'.

The foreign trade statistics are also available on-line in the Eurostat data bases CRONOS and COMEXT.

Information on Eurostat's external trade publications, together with a detailed description of methods used, can be found in the 'External Trade Statistics User's Guide', which has been published in all Community languages.

2. Sources

The Member States have transmitted the basic data in standardized form according to Council Regulation No 1736/75 since 1978. The tables in this bulletin are prepared by Eurostat by using the six-digit Nimex statistics that are delivered monthly on magnetic tape.

Eurostat would like to take this opportunity to thank all the Member States for the more rapid transmission of data which has made possible the application of one uniform source to the Community statistics.

The data of Spain and Portugal are subject to the Community Regulation from January 1986 on. To make comparisons in time possible, the intra- and extra-EC (EUR 12) aggregates have been calculated for the periods before the entry date on the basis of the national statistics of the adherent countries.

3. System of recording

The results of Community statistics refer to special trade. This is taken to mean:

- the immediate import and the import from warehouses for free circulation, the import for inward processing and the import after outward processing (customs procedures);
- the export of goods from free circulation, the export after inward processing and the export for outward processing (customs procedures).

The transit and warehousing statistics are not included in the Community statistics.

4. Survey area

The statistical territory of the Community comprises the customs territory of the Community, the Azores and Madeira (Portugal) and the Balearic Islands (Spain), without the French overseas departments, Greenland, the Canary Islands, and Ceuta and Melilla.

The statistical territory of the Federal Republic of Germany includes West Berlin. Trade between the Federal Republic and the German Democratic Republic is not contained in the external trade statistics of the Federal Republic of Germany and thus not in the Community statistics.

5. Goods nomenclature

In this publication, the results are broken down into sections and divisions of the Standard International Trade Classification (SITC, Revision 2).

6. Partner Countries and Economic Zones

Community results are broken down by country of origin, consignment and destination in accordance with the Country Nomenclature for External Trade Statistics of the Community and Statistics of Trade between Member States (Geonom).

For the import of goods originating in third countries and which are not in free circulation in the Community, the country of origin is recorded; for goods originating in third countries or in Member States (and which are in free circulation in the Community), the country of consignment; in the case of exports, the country of destination.

7. Units

Value

The statistical value of imported goods is equal to the dutiable value or equal to a value determined on the basis of the concept of dutiable value (e.g. for imports from other Member States) (cif).

The statistical value of exported goods is equal to the value of the goods at the place and at the time they leave the statistical territory of the exporting Member State (fob).

The value is expressed in European currency units (ECU) in accordance with the definition laid down in Commission Decision No 3289/75/ECSC of 18 December 1975 (OJ L 327 of 19. 12. 1975, p. 4). A table listing the rates of conversion used can be found at the end of the brochure.

Quantities

The net weight of all goods is recorded.

8. Confidentiality

In all Member States there are procedures which provide for the confidentiality of certain movements of goods. In such cases, the relevant individual headings are not given separately by the Member States, but care is taken to ensure that they are included in grand totals. The way in which confidentiality is handled and the extent to which it applies vary in the different Member States.

Confidentiality is ensured by the Member States at the level of the six-digit Nimex code. In the case of 'confidentiality by product', trade in one product is included with that of another or included in the Nimex code 99.96-01, which was specifically introduced for such cases. When converting to the SITC, this product code is converted to the SITC heading 999.00.

In the case of 'confidentiality by country', either no breakdown or only a partial breakdown of the trade in a particular product is shown by country. In this case, overall trade is shown under the country code '977' for each product.

Care should be taken when the grand total of trade is computed that confidentiality by country cannot be split up into intra- and extra-Community trade and thus the grand total is composed of the following: 1010 — intra-Community (EUR 12) + 1011 — extra-Community (EUR 12) + 1090 miscellaneous.

Furthermore the data are based on customs documents and take no account of the corrections made by certain Member States at the end of the year to include intergovernmental exchanges. Under these circumstances, the establishment of a trade balance can result in certain cases in considerable discrepancies *via-à-vis* the official national figures.

Table of contents

Commentary	7
Charts	9
General summary of trade by country:	
Tab. 1: Yearly and quarterly data	12
Tab. 2: Monthly data	15
General summary of trade by commodities:	
Tab. 3: Yearly and quarterly data	18
Tab. 4: Monthly data	21
Trends in trade by country:	
Tab. 5: World, intra- and extra-EC	26
Tab. 6: Intra-EC by member countries	34
Tab. 7: Major areas	40
Trends in trade by commodities:	
Tab. 8: SITC sections	62
Trade by partner countries:	
Tab. 9: All commodities (monthly cumulative data)	
Tab. 10: SITC sections and main partner countries (quarterly cumulative data)	
Indices:	
Tab. 11: Volume and unit value indices	
Trade of main non-community countries:	
Tab. 12: Trends in total trade and with the EC (EUR 12)	102
Conversion rates:	
Tab. 13: Member countries and United States of America	106
EC trade in agricultural products:	
Tab. 14: Main product groups	
Tab. 15: Products subject to common agricultural policy regulations	
EC trade in petroleum products	
Tab. 16: Petroleum and petroleum products	
Geonomenclature	108
Economic zones	110
Sources	112

Symbols and abbreviations used

EUR 12:	Total of the EC member countries	0:	Data less than half the unit used
BL:	Belgo-Luxembourg Economic Union	Mio:	Million
DK:	Denmark	Mrd:	'000 million
DE:	Federal Republic of Germany	ECU:	European currency unit
GR:	Greece	Eurostat:	Statistical Office of the European Communities
ES:	Spain	SITC:	Standard International Trade Classification
FR:	France		
IR:	Ireland		
IT:	Italy		
NL:	Netherlands		
PO:	Portugal		
UK:	United Kingdom		
USA:	United States of America		

1. Introduction

Le bulletin mensuel du commerce extérieur, série B, «conjoncture» d'Eurostat a pour but de présenter dans les plus brefs délais l'évolution à court terme du commerce extérieur de la Communauté et du commerce entre ses Etats membres. Il fait apparaître, entre autres, les courants d'échange avec les partenaires et les différentes zones économiques et donne une ventilation du commerce par grands groupes de produits. Le bulletin contient en outre un aperçu sur la position du commerce communautaire dans le commerce extérieur des principaux partenaires commerciaux et des pays tiers sur la base d'autres sources internationales.

Les résultats détaillés au niveau le plus fin des nomenclatures sont publiés trimestriellement sur microfiche et annuellement dans les «Tableaux analytiques de commerce extérieur» dans la série «Comptes, enquêtes et statistiques».

L'évolution du commerce extérieur depuis 1958 et une comparaison avec le commerce mondial fait l'objet de l'annuaire de la statistique de commerce extérieur (Série A).

Les statistiques du commerce extérieur sont également diffusées «en ligne» par les banques de données Eurostat (CRONOS et COMEXT).

Une liste des publications d'Eurostat ainsi qu'une description méthodologique détaillée figurent dans le «Guide de l'utilisateur des statistiques du commerce extérieur» qui a paru dans toutes les langues communautaires.

2. Sources

Les Etats membres transmettent les statistiques du commerce extérieur communautaire selon une méthodologie uniforme en application du règlement (CEE) n° 1736/75 du Conseil depuis 1978. Les tableaux de ce bulletin sont établis par Eurostat sur la base des données Nimexe à 6 chiffres transmises mensuellement sur bande magnétique.

Eurostat tient à remercier les services des Etats membres qui, par la transmission plus rapide de leurs données de base, ont permis l'adoption de cette source unique d'alimentation du système des statistiques communautaires.

Les résultats de l'Espagne et du Portugal sont basés sur le règlement (CEE) à partir de janvier 1986. Afin de permettre les comparaisons et de suivre l'évolution, les données intra et extra-CE ont été élaborées sur la base EUR 12 pour les périodes reprises dans ce bulletin sur la base des statistiques nationales des pays adhérents.

3. Portée du relevé

Les résultats des statistiques communautaires se rapportent au commerce spécial. Celui-ci comprend:

- d'une part, les importations de marchandises mises en libre pratique à leur arrivée ou à la sortie des entrepôts, les importations en perfectionnement actif et les importations après perfectionnement passif (régimes douaniers);
- d'autre part, les exportations de marchandises en libre pratique, les exportations après perfectionnement actif et les exportations pour perfectionnement passif (régimes douaniers).

Le transit et le trafic d'entrepôt ne sont pas retenus dans les statistiques communautaires.

4. Territoire statistique

Le territoire statistique de la Communauté comprend le territoire douanier de la Communauté à l'exception des départements français d'outre-mer, du Groenland, les îles Canaries et Ceuta et Melilla, mais y compris les Açores et Madère pour le Portugal et les Baléares pour l'Espagne.

Le territoire statistique de la République fédérale d'Allemagne et, par conséquent, celui de la Communauté incluent le territoire de Berlin-Ouest. Le commerce entre la République fédérale d'Allemagne et la République démocratique allemande n'est pas repris dans les statistiques du commerce extérieur de la République fédérale d'Allemagne ni, par conséquent, dans celles de la Communauté.

5. Nomenclature des produits

Dans la présente publication, les résultats sont ventilés en sections et divisions de la classification-type pour le commerce international (CTCI, rév. 2).

6. Partenaires commerciaux: pays et zones économiques

Les résultats communautaires sont ventilés par pays d'origine, de provenance et de destination, conformément à la «nomenclature des pays pour les statistiques du commerce extérieur de la Communauté et du commerce entre ses Etats membres — Géonomenclature (Géonom)».

A l'importation, pour les marchandises originaires de pays tiers qui ne se trouvent pas en libre pratique dans la Communauté, les statistiques communautaires mentionnent le pays d'origine; pour les marchandises qui, originaires de pays tiers ou des Etats membres, se trouvent en libre pratique dans la Communauté, elles mentionnent le pays de provenance. A l'exportation, elles mentionnent le pays de destination.

7. Unités

Valeurs

A l'importation, la valeur statistique est égale à la valeur en douane ou à une valeur déterminée par référence à la notion de valeur en douane (dans le cas, par exemple, des importations en provenance d'autres pays membres) (cif.).

A l'exportation, la valeur statistique des marchandises s'entend de la valeur des marchandises au lieu et au moment où elles quittent le territoire statistique de l'Etat membre exportateur (fob).

La valeur est exprimée en unités de compte européennes (ECU) selon la définition fixée par la décision de la Commission n° 3289/75/CECA du 18 décembre 1975 (JO n° L 327 du 19. 12. 1975, p. 4.). Un tableau avec les taux de conversion utilisés se trouve dans cette brochure.

Quantité

Les statistiques mentionnent pour les marchandises le poids net.

8. Confidentialité

Tous les Etats membres appliquent des procédés permettant d'assurer le secret de certains flux de marchandises. En pareil cas, les Etats membres ne mentionnent pas distinctement les rubriques en cause. Celles-ci sont néanmoins comprises dans les totaux. L'application et l'étendue du secret varient selon les Etats membres.

Le secret statistique est appliqué par les Etats membres au niveau du code de la Nimexe à 6 chiffres. Dans le cas du «secret par produit», le commerce d'un produit est regroupé avec celui d'un autre ou enregistré dans la rubrique Nimexe 99.06-01 prévue à cet effet. Lors du passage à la CTCI, ce code produit est transcodé dans la position 999.00 de la CTCI.

Pour le «secret par pays», la ventilation par pays partenaires du commerce d'un produit n'est pas fournie ou ne l'est que partiellement. Dans ce cas, le commerce est donné globalement sous le code pays «977» pour chaque produit.

En établissant le total du commerce «Monde», il convient de retenir que le «secret par pays» ne peut être ventilé en intra-CE et extra-CE et que, par conséquent, le total «Monde» comprend les éléments suivants: 1 010 «intra-CE (EUR 12)» + 1 011 «extra-CE (EUR 12)» + 1 090 «Divers».

D'autre part, les statistiques sont fournies sur base des documents douaniers et ne tiennent pas compte des rectifications apportées en fin d'année par certains Etats membres pour la comptabilisation des échanges inter-gouvernementaux. L'établissement d'une balance commerciale dans ces conditions peut conduire à des divergences, sensibles dans certains cas, avec les chiffres nationaux officiels.

Table des matières

Commentaire	7
Graphiques	9
Résumé général du commerce par pays:	
Tab. 1: Chiffres annuels et trimestriels	12
Tab. 2: Chiffres mensuels	15
Résumé général du commerce par produits:	
Tab. 3: Chiffres annuels et trimestriels	18
Tab. 4: Chiffres mensuels	21
Évolution du commerce par pays:	
Tab. 5: Monde, intra- et extra-CE	26
Tab. 6: Échanges intra-CE par pays membres	34
Tab. 7: Principales zones	40
Évolution du commerce par produits:	
Tab. 8: Sections de la CTCl	62
Commerce par pays partenaires:	
Tab. 9: Tous produits (chiffres mensuels cumulés)	
Tab. 10: Sections de la CTCl et principaux partenaires (chiffres trimestriels cumulés)	
Indices:	
Tab. 11: Indices de volume et de la valeur moyenne	
Commerce des principaux pays tiers:	
Tab. 12: Évolution du commerce global et avec la CE (EUR 12)	102
Taux de conversion:	
Tab. 13: Pays membres et États-Unis d'Amérique	106
Commerce de la CE en produits agricoles:	
Tab. 14: Principales catégories de produits	
Tab. 15: Produits soumis aux règlements de la politique agricole commune	
Commerce de la CE en produits pétroliers:	
Tab. 16: Pétrole et produits dérivés du pétrole	
Géonomenclature	108
Zones économiques	110
Sources	112

Abréviations et signes employés

EUR 12:	Ensemble des États membres de la CE
BL:	Union économique belgo-luxembourgeoise
DK:	Danemark
DE:	République fédérale d'Allemagne
GR:	Grèce
ES:	Espagne
FR:	France
IR:	Irlande
IT:	Italie
NL:	Pays-Bas
PO:	Portugal
UK:	Royaume-Uni
USA:	États-Unis d'Amérique

0:	Donnée inférieure à la moitié de l'unité utilisée
Mio:	Million
Mrd:	Milliard
ECU:	Unité monétaire européenne
Eurostat:	Office statistique des Communautés européennes
CTCl:	Classification type pour le commerce international (révision 2)

Exports

In the first half of 1986 Community exports to third countries were some 10 % lower than in the corresponding period of 1985, at around 170 billion ECU. A fall of this magnitude is relatively unusual. The two principal reasons are the devaluation of the dollar in terms of the ECU by 25 % between these two periods, which in the first instance has put pressure on export margins, and the fall in commodity prices, particularly of oil, which has diminished purchasing power in many export markets.

Germany and Denmark were the member countries least affected by the difficult trading conditions. Exports of the former actually rose by 1 %, and those of the latter fell by only 4 %. The most affected member countries were Greece, Spain and Portugal with declines of over 25 %.

Exports to the USA fell by 11 %. However exports to EFTA and Japan both rose by 3 %. Overall exports to industrialised countries were 6 % lower. On the other hand exports to developing countries were 17 % down, with all regions being affected. In particular, exports to OPEC declined by 24 %. Exports to State Trading Countries were 11 % lower.

As with the EC, Japanese exports in the first six months of this year were also 10 % lower than a year ago. The devaluation of the dollar shows no sign of helping American exports yet, which were 27 % lower.

Imports

The Community's imports between January and June were around 175 billion ECU, some 18 % below those of the first half of 1985. The decline was mainly attributable to lower imports of fuels and raw materials. The member states with the largest reductions in imports were Greece, Spain and Portugal which had declines in excess of 30 %, and Italy (-26 %), the U.K. (-21 %), and Ireland (-21 %).

Imports from industrialised countries were around 101 billion ECU, some 9 % lower. Imports from the USA fell 23 % and those from EFTA 4 %. However imports from Japan continued their onward march, rising 16 %. Imports from developing countries were 29 % lower. Those from OPEC fell by 39 %, whilst those from the Mediterranean Basin and Latin American regions both declined by 31 %. In contrast imports from the Far East declined by only 10 % because of their higher content of manufactures. Imports from State Trading Countries declined by 14 %.

The USA's imports fell by 20 % in this period, whilst those of Japan declined by 25 %.

Trade Balance

The Community's trade balance improved in the first half to a deficit of around 5 billion ECU. Exports covered 97 % of imports. To set against this improving trend, the deficit with Japan worsened to 11 billion ECU, with exports covering only one third of imports from that country. The USA had a trade deficit of 89 billion ECU, which was a slight improvement in ECU terms. However exports fell to under half of imports in July for the first time. Japan's trade surplus reached 36 billion ECU in the first half, with exports covering 152 % of imports.

Exportations

Au cours du premier semestre de 1986, les exportations de la Communauté vers les pays tiers se sont élevées à quelques 170 milliards d'ECU, chiffre inférieur d'environ 10 % à celui de la période correspondante de 1985. Une diminution de cette ampleur est assez peu fréquente. Elle s'explique principalement par deux raisons: d'une part, la dépréciation de 25 % du dollar par rapport à l'ECU entre ces deux périodes, qui a eu pour effet premier une contraction des marges à l'exportation, et, d'autre part, la baisse des prix des matières premières, et en particulier du pétrole, qui a réduit le pouvoir d'achat de nombreux pays importateurs.

Parmi les pays membres, ce sont l'Allemagne et le Danemark qui ont le moins souffert de ce contexte commercial difficile. Les exportations allemandes ont même augmenté de 1 %, tandis que celles du Danemark n'ont diminué que de 4 %. Les pays membres qui ont souffert le plus sont la Grèce, l'Espagne et le Portugal, qui ont vu leurs exportations diminuer de plus de 25 %.

Les exportations vers les États-Unis ont diminué de 11 %, mais celles à destination des pays de l'AELE et du Japon ont augmenté de 3 %. La valeur totale des exportations vers les pays industrialisés a diminué de 6 %, alors que celle des exportations vers les pays en voie de développement a baissé de 17 %, toutes les régions étant touchées par cette diminution. En particulier, les exportations vers les pays de l'OPEP ont diminué de 24 %, tandis que celles vers les pays à commerce d'État ont connu une baisse de 11 %.

Tout comme la Communauté Européenne, le Japon a vu ses exportations du premier semestre diminuer de 10 % par rapport au premier semestre de l'année dernière. Jusqu'à présent, la dépréciation du dollar ne semble produire aucun effet positif sur les exportations américaines, qui ont diminué de 27 %.

Importations

De janvier à juin, les importations de la Communauté ont atteint quelques 175 milliards d'ECU, soit un recul d'environ 18 % par rapport au premier semestre de 1985. Ce recul s'explique principalement par la diminution des importations de carburants et de matières premières. Les États membres où la diminution des importations a été la plus sensible sont la Grèce, l'Espagne et le Portugal (où elle excède 30 %), ainsi que l'Italie (-26 %), le Royaume-Uni (-21 %) et l'Irlande (-21 %).

Les importations en provenance des pays industrialisés ont atteint quelques 101 milliards d'ECU, soit une diminution de 9 %. Les importations en provenance des États-Unis ont diminué de 23 % et celles en provenance des pays de l'AELE, de 4 %. Quant aux importations en provenance du Japon, elles ont poursuivi leur progression (+16 %). Les importations en provenance des pays en voie de développement ont diminué de 29 % et celles en provenance des pays de l'OPEP, de 39 %, tandis que celles en provenance du bassin méditerranéen et d'Amérique latine ont connu un recul de 31 %. En revanche, les importations en provenance d'Extrême-Orient n'ont diminué que de 10 %, car elles comprennent une part plus importante de produits manufacturés. Les importations en provenance des pays à commerce d'État ont baissé de 14 %.

Pendant cette période, les importations des États-Unis ont diminué de 20 % et celles du Japon, de 25 %.

Balance commerciale

Au cours du premier semestre, la balance commerciale de la Communauté a connu un redressement qui a ramené son déficit à quelques 5 milliards d'ECU. Les exportations ont couvert les importations à concurrence de 97 %. En revanche, le déficit avec le Japon s'est aggravé pour atteindre 11 milliards d'ECU, les exportations ne couvrant qu'un tiers des importations en provenance de ce pays. Les États-Unis ont enregistré un déficit commercial de 89 milliards d'ECU, ce qui, exprimé dans cette unité monétaire, représente une légère amélioration. Cependant, les exportations couvraient moins de 50 % des importations en juillet, ce qui ne s'était jamais produit auparavant. L'excédent commercial du Japon s'est élevé à 36 milliards d'ECU au cours du premier semestre, les exportations couvrant les importations à raison de 152 %.

Intra-EC Trade

Intra-EC trade declined by only 1 % in the first half to 233 billion ECU. The decline is largely attributable to a 51 % fall in fuel exports from the U.K.

Commerce intracommunautaire

Au cours du premier semestre, le commerce intracommunautaire n'a diminué que de 1 % pour s'établir à 233 milliards d'ECU. Cette diminution s'explique principalement par une baisse de 51 % des exportations britanniques de carburants.

This commentary is based on the Community statistics in this publication. EUROSTAT estimates for the Community are also used, which take into account among other things the latest national press releases.

Le commentaire est basé sur les statistiques communautaires présentées dans cette publication. Il est actualisé par des estimations effectuées par l'EUROSTAT pour la Communauté en tenant compte, entre autres, des derniers communiqués de presse nationaux.

Trade of the EC with the People's Republic of China Commerce de la CE avec la République populaire de Chine

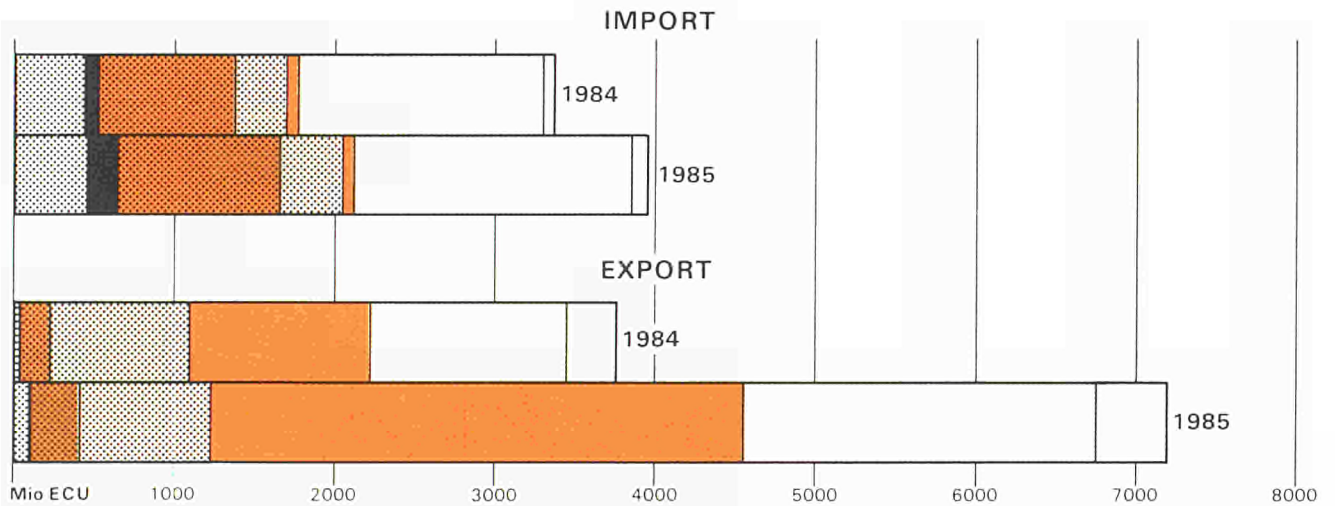
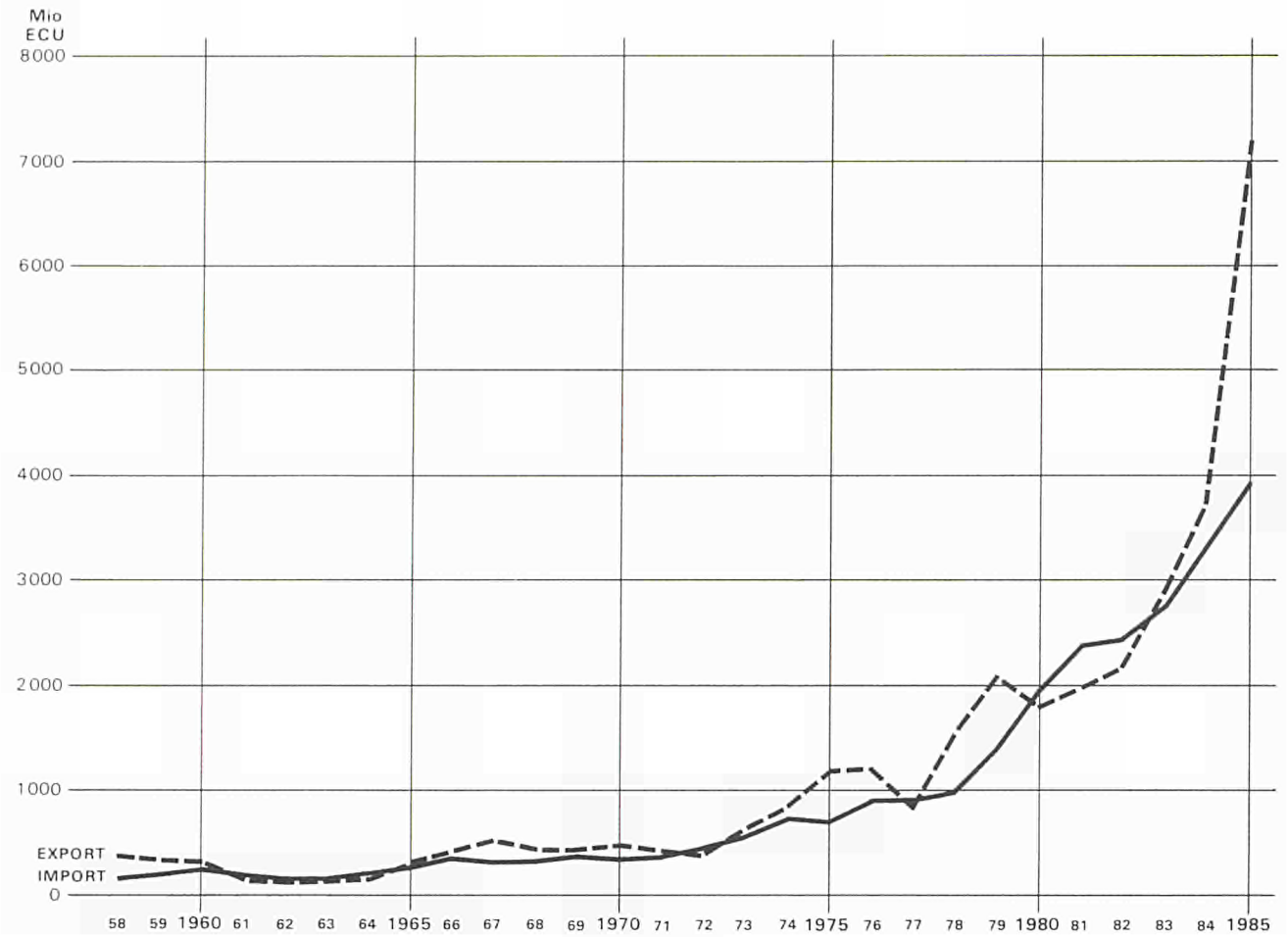

- | | | |
|--|--|--|
| <ul style="list-style-type: none"> 0, 1 : FOOD, BEVERAGES AND TOBACCO 3 : FUEL PRODUCTS 2, 4 : RAW MATERIALS 5 : CHEMICALS 7 : MACHINERY AND TRANSPORT EQUIPMENT 6, 8 : OTHER MANUFACTURED GOODS 9 : GOODS NOT CLASSIFIED | | <ul style="list-style-type: none"> 0, 1 : PRODUITS ALIMENTAIRES, BOISSONS ET TABACS 3 : PRODUITS ENERGETIQUES 2, 4 : MATIERES PREMIERES 5 : PRODUITS CHIMIQUES 7 : MACHINES ET MATERIEL DE TRANSPORT 6, 8 : AUTRES PRODUITS MANUFACTURES 9 : PRODUITS NON CLASSES |
|--|--|--|

TRADE OF THE EC BY MAJOR COUNTRIES

MIO ECU

— IMPORT

..... EXPORT

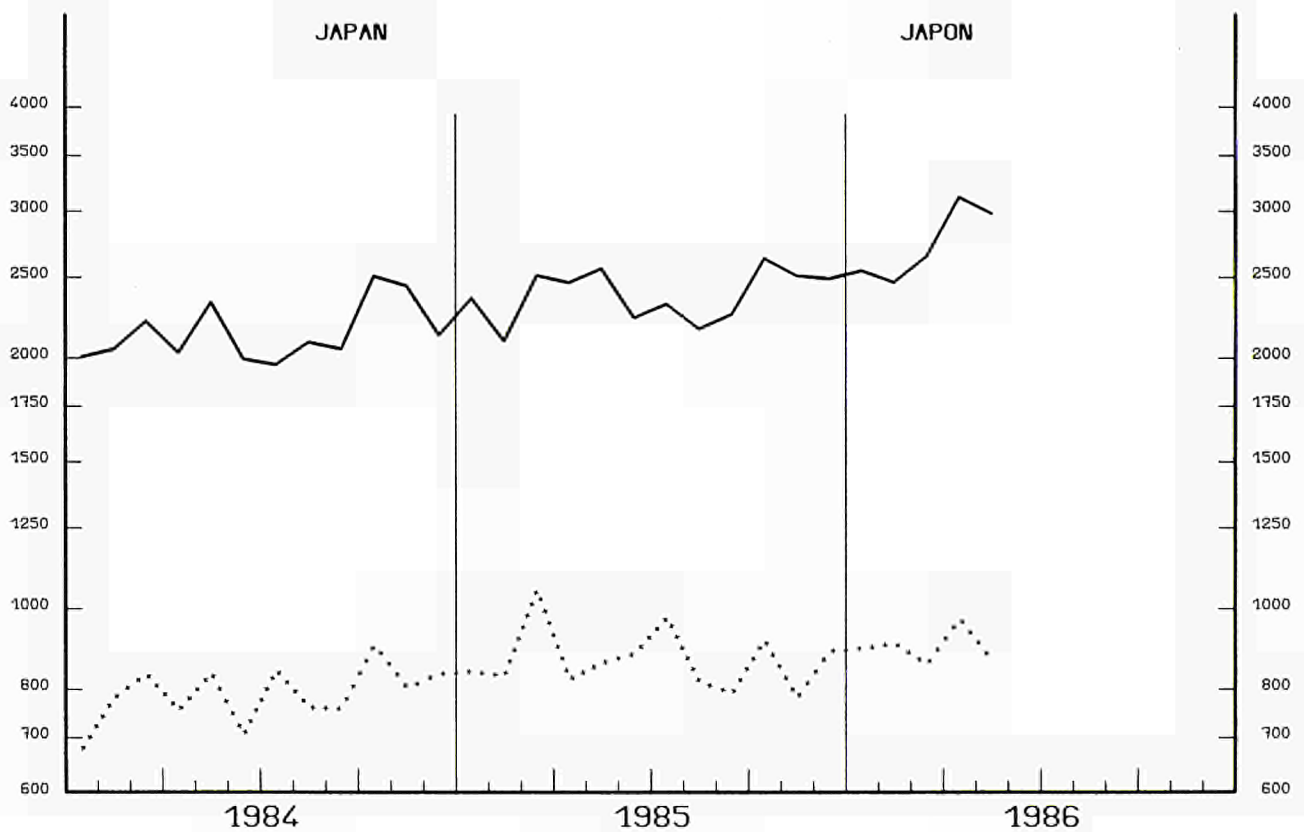
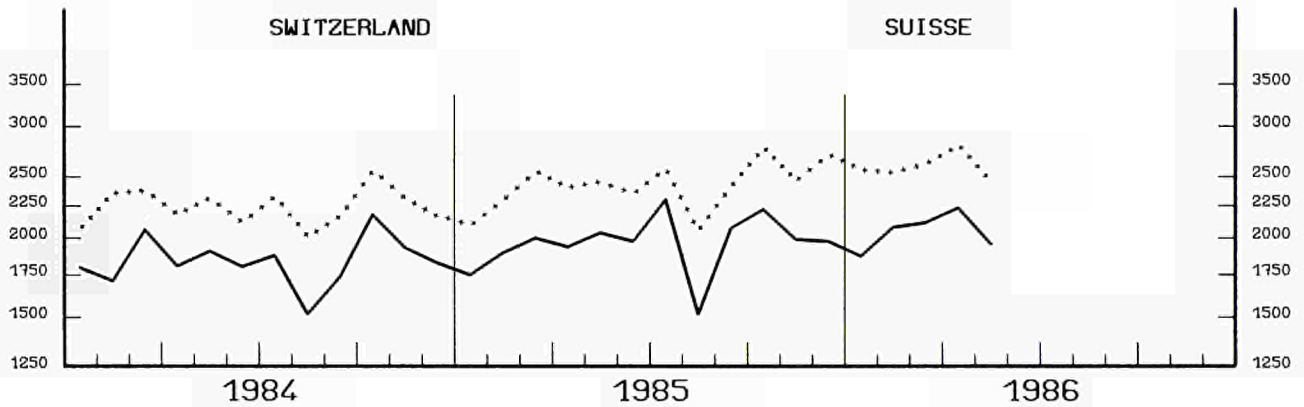
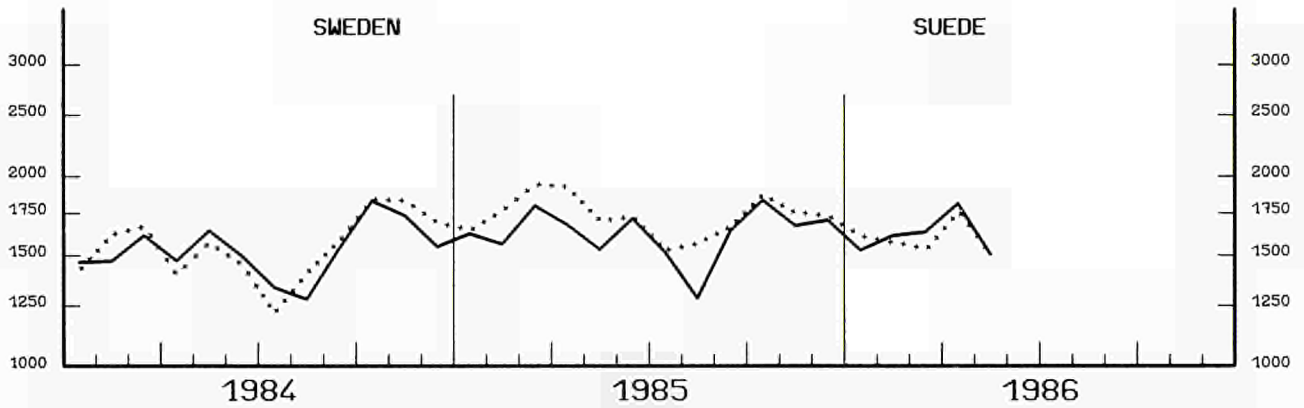

SEMI-LOGARITHMIC SCALE

MIO ECU

COMMERCE DE LA CE AVEC QUELQUES PAYS IMPORTANTS

— IMPORT

..... EXPORT

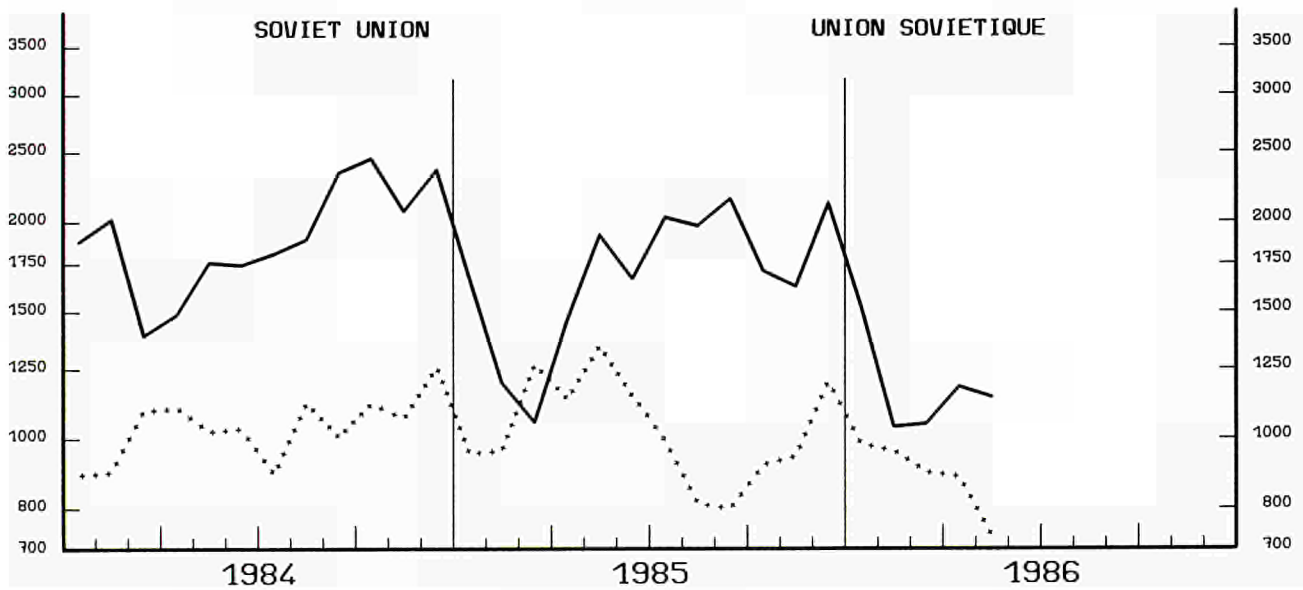
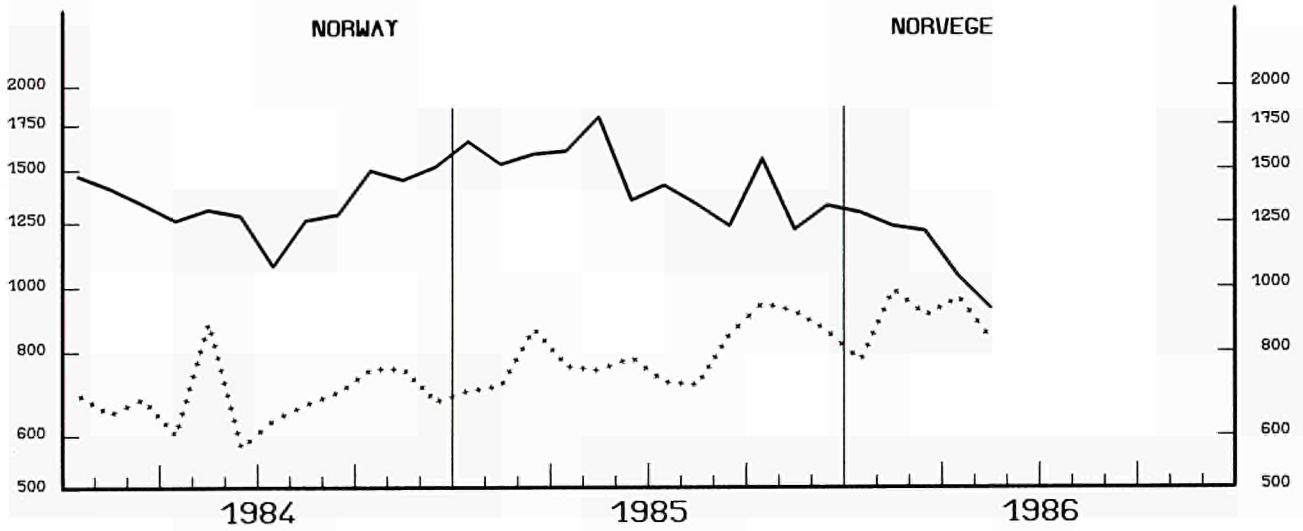
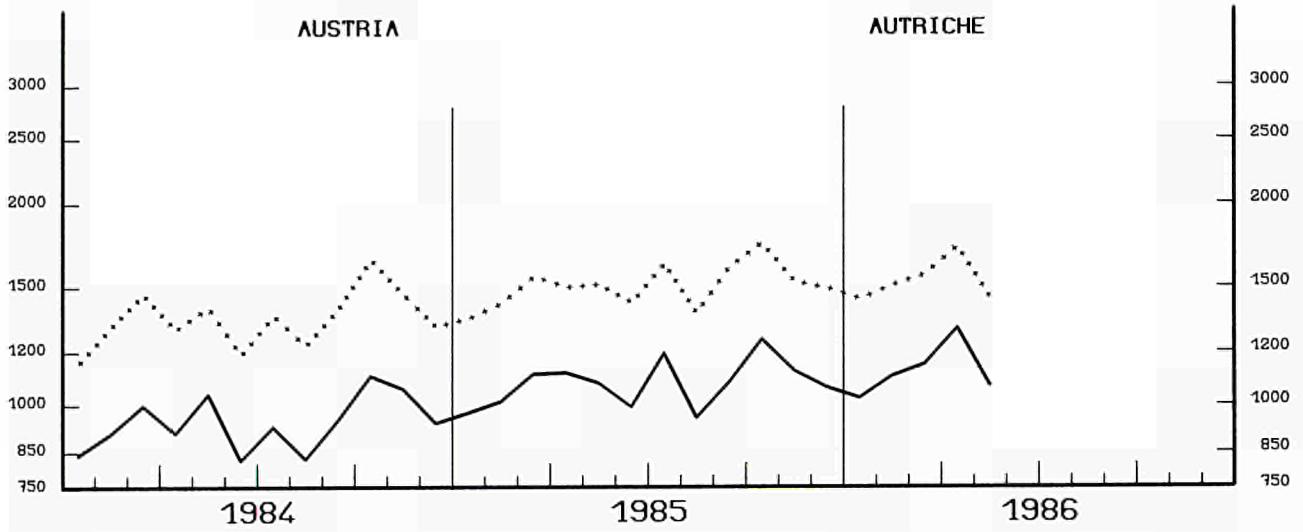

ECHELLE SEMI-LOGARITHMIQUE

GENERAL SUMMARY
of EC trade by country

Values in Mio ECU

Partner countries	Import												
	1983	1984	1985	1984				1985				1986	
				I	II	III	IV	I	II	III	IV		
1000	WORLD	707 684	812 567	874 523	200 145	188 365	182 991	221 067	226 925	222 461	202 124	223 014	205 562
1010	intra—EC (EUR 12)	365 256	418 169	466 648	103 167	102 426	97 356	115 220	119 221	116 825	108 271	122 333	116 144
1011	Extra—EC	341 699	393 108	408 357	96 713	95 643	95 246	105 506	107 317	105 223	93 507	100 311	88 983
1020	Class 1	170 200	199 605	211 982	48 539	48 988	48 988	54 092	55 697	55 437	48 676	52 151	49 483
1021	EFTA	65 438	75 849	81 988	19 048	18 764	17 479	20 559	20 609	20 913	19 396	21 069	19 807
1022	Other West. Europe	6 265	7 876	8 683	1 934	1 853	1 764	2 325	2 217	2 171	2 007	2 287	2 219
1023	USA and Canada	65 324	75 139	76 501	18 624	18 320	18 153	20 042	21 974	20 723	16 803	17 201	16 373
1028	Other class 1	33 172	40 741	44 791	9 933	10 050	9 592	11 166	10 898	11 630	10 669	11 594	11 079
1030	Class 2	138 610	153 295	155 829	37 931	37 481	38 029	39 654	43 248	40 431	34 405	37 846	31 686
1031	ACP (66 countries)	21 281	27 234	29 185	6 977	6 738	6 158	7 362	8 945	7 726	5 396	7 119	6 072
1032	DOM	470	560	583	102	136	166	155	101	160	157	165	192
1033	TOM	680	874	885	160	201	195	418	394	110	254	108	183
1038	Other class 2	116 178	124 527	125 296	30 692	30 406	31 510	31 919	33 808	32 436	28 598	30 455	25 240
1040	Class 3 (1)	32 889	40 298	38 468	8 243	9 176	10 230	11 560	8 372	9 355	10 426	10 313	7 814
1041	Eastern Europe (1)	29 538	36 228	33 971	8 245	8 168	9 271	10 543	7 119	8 354	9 404	9 094	6 644
1048	Other class 3	3 351	3 980	4 495	998	1 007	958	1 017	1 253	1 001	1 021	1 220	1 170
1090	Miscellaneous	738	1 255	1 516	253	283	382	337	387	413	346	370	435
1051	Mediterranean Basin	35 377	39 719	44 260	10 072	10 077	8 936	10 633	11 757	11 588	9 956	10 959	8 948
1053	OPEC	71 695	72 945	72 202	18 690	18 501	17 575	18 178	19 526	19 323	14 899	18 661	14 020
1055	Latin America	21 588	28 620	29 878	6 255	6 709	7 975	7 882	7 567	7 717	7 647	6 940	5 151
1057	ASEAN	8 178	10 063	10 376	2 637	2 344	2 422	2 660	3 026	2 557	2 404	2 389	2 204
Main countries :													
028	Norway	14 192	16 072	17 701	4 211	3 868	3 682	4 312	4 764	4 739	4 047	4 150	3 742
030	Sweden	15 554	18 471	19 593	4 556	4 621	4 161	5 133	4 989	4 930	4 452	5 221	4 777
032	Finland	5 889	7 247	7 570	1 839	1 848	1 690	1 870	1 961	1 978	1 732	1 899	1 796
036	Switzerland	19 422	22 221	23 605	5 575	5 524	5 130	5 993	5 647	5 949	5 891	6 198	6 077
038	Austria	9 959	11 334	12 850	2 747	2 774	2 708	3 106	3 087	3 189	3 132	3 443	3 273
048	Yugoslavia	3 586	4 361	4 815	1 071	1 033	998	1 259	1 157	1 208	1 108	1 342	1 287
052	Turkey	2 191	2 965	3 233	735	693	636	900	901	817	737	777	795
056	Soviet Union	19 267	23 192	20 710	5 292	4 998	6 070	6 832	3 889	5 057	6 183	5 582	3 609
058	German Dem. Rep. (1)	1 562	1 764	1 810	444	427	389	503	469	439	447	476	423
060	Poland	2 525	3 463	3 572	745	847	919	951	858	910	899	905	762
062	Czechoslovakia	1 913	2 164	2 272	521	551	506	587	547	581	544	599	499
064	Hungary	1 690	1 901	2 014	455	423	438	584	504	458	480	571	469
066	Romania	1 905	3 070	2 910	630	782	794	863	703	757	686	764	640
068	Bulgaria	578	568	586	129	117	133	189	128	132	146	179	125
204	Morocco	1 694	1 935	2 131	463	528	435	509	590	585	457	498	476
208	Algeria	8 854	10 047	11 587	2 475	2 434	2 239	2 900	3 046	3 094	2 744	2 703	2 309
212	Tunisia	1 306	1 373	1 601	385	346	285	376	424	385	338	453	400
216	Libya	10 491	10 381	11 949	2 757	2 846	2 185	2 593	2 994	3 167	2 741	3 047	1 952
220	Egypt	3 274	4 122	4 143	974	1 090	1 077	981	1 348	1 103	741	951	603
268	Liberia	580	602	639	157	153	155	137	148	162	148	180	161
272	Ivory Coast	1 640	2 131	2 517	575	525	442	589	694	712	503	617	668
288	Nigeria	8 487	10 870	11 391	3 068	2 703	2 363	2 736	3 749	3 159	1 527	2 955	1 813
302	Cameroon	1 367	1 949	2 550	436	434	400	678	811	616	526	597	440
314	Gabon	962	1 236	1 224	329	216	323	368	426	275	144	379	258
318	Congo	287	374	539	87	130	56	101	198	127	148	66	120
322	Zaïre	926	1 268	1 435	293	324	342	309	372	404	367	292	317
330	Angola	542	836	1 088	254	144	163	276	370	220	235	263	207
346	Kenya	495	730	724	188	199	142	201	267	195	143	119	142
390	South Africa and Namibia	6 621	8 838	9 455	2 199	2 226	2 037	2 375	2 282	2 596	2 151	2 427	2 000
400	United States of America	58 654	67 394	68 934	16 708	16 512	16 232	17 942	19 919	18 809	14 860	15 346	14 872
404	Canada	6 670	7 745	7 567	1 916	1 808	1 921	2 100	2 054	1 914	1 743	1 855	1 552
412	Mexico	5 053	5 678	5 130	1 295	1 256	1 638	1 489	1 649	1 302	946	1 233	662
442	Panama	311	346	387	71	97	65	112	103	79	79	126	64
480	Colombia	1 390	1 602	1 664	379	360	368	495	470	457	377	361	440
484	Venezuela	3 534	3 472	3 878	891	831	879	871	1 089	974	920	894	617
504	Peru	702	873	960	204	208	224	237	216	280	236	228	171
508	Brazil	7 641	9 617	10 466	2 023	2 208	2 778	2 608	2 372	2 727	2 927	2 439	1 934
512	Chile	1 468	1 537	1 753	361	451	338	421	508	421	403	354	354
528	Argentina	2 355	3 246	3 278	554	647	1 114	932	713	692	1 151	723	383
600	Cyprus	284	287	278	79	100	59	49	82	87	45	61	71
608	Syria	826	1 105	1 050	290	260	296	259	234	245	301	271	154
612	Iraq	4 452	5 293	7 021	883	1 282	1 224	1 904	1 739	1 713	1 444	2 125	1 323
616	Iran	9 304	9 118	6 727	2 123	2 720	2 597	1 679	1 001	1 942	1 975	1 809	1 045
624	Israel	2 162	2 493	2 743	703	616	548	625	795	734	543	671	731
632	Saudi Arabia	15 607	10 982	8 618	3 232	2 632	2 824	2 294	2 288	2 253	1 264	2 813	2 995
636	Kuwait	3 019	4 090	4 832	924	1 028	936	1 202	1 560	1 440	920	913	827
647	United Arab Emirates	4 337	3 866	1 994	989	1 130	985	762	743	544	371	335	204
649	Oman	818	223	194	42	34	71	76	84	42	34	33	39
662	Pakistan	817	712	958	219	170	154	169	287	237	215	220	291
664	India	2 281	2 973	2 986	1 007	634	635	697	1 004	900	548	535	679
680	Thailand	1 597	1 954	2 284	501	449	483	522	704	579	532	488	537
700	Indonesia	1 444	1 685	1 938	534	382	389	380	539	464	462	473	440
701	Malaysia	2 191	2 903	2 813	771	664	688	780	826	706	652	629	540
706	Singapore	1 810	2 170	2 112	481	516	526	647	587	519	464	543	419
708	Philippines	1 136	1 350	1 229	351	333	336	331	369	288	294	277	268
720	China	2 768	3 367	3 936	831	778	869	888	1 104	846	904	1 081	1 049
728	South Korea	2 913	2 961	3 351	790	608	819	746	1 028	727	834	761	1 012
732	Japan	21 940	25 837	28 577	6 269	6 360	6 098	7 110	6 974	7 256	6 740	7 606	7 668
736	Taiwan	3 111	3 898	3 996	920	897	1 030	1 051	1 136	969	953	938	1 003
740	Hong Kong	4 684	5 202	4 819	1 288	1 138	1 441	1 334	1 492	1 052	1 196	1 078	1 203
800	Australia												

Export												Pays partenaires	
1983	1984	1985	1984				1985				1986		
			I	II	III	IV	I	II	III	IV			
671 884	777 918	849 823	180 171	187 854	184 564	218 330	212 013	214 687	200 537	222 685	201 881	MONDE	1000
386 885	422 048	466 581	105 044	103 231	98 285	115 487	118 533	116 577	108 712	122 760	116 590	Intra - CE (EUR 12)	1010
300 621	351 323	378 847	84 068	83 556	85 051	98 848	92 289	96 923	90 603	98 833	84 201	Extra - CE	1011
152 420	183 069	217 943	45 657	45 896	47 182	54 534	51 489	55 818	53 038	57 597	49 883	Classe 1	1020
66 258	78 397	84 770	18 919	18 468	18 246	20 764	20 680	21 083	20 360	22 667	21 332	AELE	1021
8 927	10 838	12 909	2 480	2 677	2 510	3 170	2 775	3 417	2 932	3 785	2 787	Autres. Europe occident.	1022
57 733	81 992	95 439	18 551	18 678	20 272	24 092	21 744	25 059	23 559	25 078	20 230	USA et Canada	1023
19 503	24 242	24 825	5 707	5 875	6 154	8 507	6 311	6 260	6 187	6 068	5 513	Autres classe 1	1028
123 583	131 389	128 910	32 400	31 375	31 322	36 292	33 438	32 549	30 034	32 889	27 308	Classe 2	1030
16 826	17 304	18 256	3 928	3 816	4 280	5 279	4 753	4 435	4 199	4 870	4 001	ACP (66 pays)	1031
2 144	2 542	2 797	523	673	598	750	639	622	686	849	713	DOM	1032
1 287	1 455	1 115	270	304	445	290	223	294	281	317	357	TOM	1033
103 356	110 088	106 742	27 845	26 441	26 155	29 847	27 823	27 199	24 888	26 853	22 237	Autres classe 2	1038
24 608	26 885	31 795	6 010	6 486	6 546	7 822	7 362	8 556	7 531	8 346	7 030	Classe 3 (1)	1040
21 044	22 173	23 540	5 030	5 433	5 390	6 321	5 549	6 400	5 318	6 272	5 256	Europe orientale (1)	1041
3 564	4 691	8 255	980	1 053	1 157	1 501	1 813	2 156	2 212	2 074	1 774	Autres classe 3	1048
4 378	4 519	4 684	1 048	1 055	1 223	1 192	1 191	1 168	1 222	1 092	1 090	Divers non classés	1090
40 076	43 208	44 086	10 660	10 419	10 180	11 949	10 788	11 555	10 062	11 681	9 225	Bassin méditerranéen	1051
55 400	54 637	48 600	14 154	13 044	12 859	14 580	13 563	12 022	10 909	12 106	9 931	OPEP	1053
12 327	14 288	14 827	3 300	3 464	3 494	4 030	3 558	3 672	3 459	3 938	3 082	Amérique latine	1055
9 405	9 915	9 916	2 324	2 255	2 446	2 890	2 691	2 461	2 321	2 424	2 128	ANASE	1057
<i>Principaux pays :</i>													
7 036	8 273	9 591	2 023	2 068	2 002	2 181	2 277	2 292	2 289	2 733	2 682	Norvège	028
15 672	18 750	20 812	4 719	4 424	4 229	5 377	5 355	5 347	4 756	5 354	4 718	Suède	030
4 788	5 627	6 454	1 333	1 330	1 364	1 599	1 608	1 635	1 507	1 702	1 572	Finlande	032
23 877	26 996	29 220	6 802	6 616	6 517	7 062	6 958	7 225	7 068	7 969	7 738	Suisse	036
14 450	16 190	18 086	3 919	3 881	3 975	4 415	4 317	4 421	4 589	4 760	4 501	Autriche	038
4 605	5 123	5 914	1 167	1 269	1 174	1 514	1 252	1 480	1 310	1 873	1 179	Yougoslavie	048
3 162	4 293	5 400	1 022	1 068	979	1 224	1 175	1 533	1 243	1 449	1 251	Turquie	052
12 452	12 511	12 510	2 886	3 158	3 021	3 446	3 186	3 628	2 631	3 066	2 850	Union soviétique	058
841	938	947	260	250	209	218	187	220	216	226	244	Rép. démocr. allem. (1)	058
2 113	2 428	2 733	536	606	572	714	628	754	670	881	529	Pologne	060
1 490	1 670	1 966	335	369	396	570	407	442	436	681	402	Tchécoslovaquie	062
1 989	2 207	2 486	480	486	589	652	544	647	626	669	583	Hongrie	064
914	1 059	1 157	253	282	255	299	216	327	283	270	231	Roumanie	066
1 144	1 253	1 639	281	254	324	395	351	351	435	501	362	Bulgarie	068
2 123	2 314	2 677	609	577	505	623	848	743	594	692	547	Maroc	204
6 928	7 483	7 379	1 883	1 890	1 731	1 979	1 874	1 938	1 653	1 914	1 544	Algérie	208
2 231	2 499	2 303	554	676	612	656	614	655	460	574	495	Tunisie	212
5 087	4 729	3 670	1 311	1 911	1 093	1 340	1 095	981	804	791	733	Libye	216
5 773	6 646	6 526	1 711	1 598	1 583	1 750	1 580	1 655	1 617	1 675	1 227	Egypte	220
631	777	639	154	203	262	159	93	243	76	227	89	Libéria	268
981	1 088	1 048	236	214	289	248	227	271	260	285	285	Cote-d'Ivoire	272
4 945	4 156	4 471	892	758	926	1 580	1 505	880	887	1 198	794	Nigeria	288
1 009	1 142	1 288	270	306	252	315	276	323	307	381	295	Cameroun	302
538	683	771	143	199	160	181	180	194	193	204	184	Gabon	314
507	443	527	107	110	101	125	117	143	133	135	109	Congo	318
569	756	809	176	183	178	219	174	206	214	215	186	Zaire	322
488	739	882	167	154	195	223	187	192	241	262	142	Angola	330
496	706	661	156	183	172	195	168	159	188	165	158	Kenya	346
5 966	7 327	5 688	1 773	1 848	1 933	1 773	1 526	1 555	1 396	1 211	1 096	Rép. d'Afr. du Sud, Namibie	390
52 202	73 721	85 524	16 715	16 879	18 332	21 795	19 633	22 491	21 044	22 355	17 936	Etats - Unis d'Amérique	400
5 531	7 871	9 915	1 836	1 797	1 940	2 297	2 111	2 567	2 514	2 722	2 294	Canada	404
2 061	2 237	2 809	583	504	510	640	675	731	684	719	549	Mexique	412
695	668	911	168	177	151	171	165	383	170	194	142	Panama	442
898	1 029	1 040	271	285	196	276	274	248	259	260	194	Colombie	480
1 509	1 988	2 294	463	428	516	581	516	526	588	664	454	Venezuela	484
573	609	512	144	129	144	182	140	135	125	112	83	Pérou	504
2 254	2 979	2 677	762	760	706	751	680	590	678	729	690	Bresil	508
566	878	1 189	178	203	283	314	206	210	172	197	140	Chili	512
2 193	1 935	1 551	327	543	470	594	430	327	284	511	396	Argentine	528
828	1 144	1 091	377	268	237	265	326	266	228	271	197	Chypre	600
1 290	1 415	1 610	264	280	455	416	366	415	412	417	307	Syrie	608
4 820	4 077	4 332	974	863	1 055	1 184	1 233	976	923	1 201	913	Irak	612
7 348	7 044	5 354	2 096	1 664	1 447	1 837	1 531	1 209	1 344	1 270	1 177	Iran	616
3 515	3 596	3 826	872	866	878	980	931	1 047	915	1 032	967	Israël	624
14 615	14 481	11 013	3 983	3 647	3 399	3 451	3 207	2 975	2 369	2 462	2 139	Arabie Saoudite	632
2 930	3 374	2 583	702	1 060	864	748	681	853	612	636	610	Koweït	636
3 051	3 131	3 260	837	766	702	826	869	812	763	815	658	Emirats arabes unis	647
1 233	1 307	1 571	295	323	314	375	343	382	417	428	331	Oman	649
1 360	1 577	1 660	390	376	380	431	396	406	414	445	399	Pakistan	662
3 970	4 800	5 762	1 253	1 101	1 058	1 388	1 443	1 459	1 452	1 407	1 366	Inde	684
1 301	1 333	1 637	329	325	301	378	358	362	478	440	351	Thaïlande	680
2 444	2 434	2 271	612	568	654	600	572	558	514	626	455	Indonésie	700
1 682	1 977	1 564	445	439	459	634	447	408	372	336	445	Malaysia	701
2 816	3 487	3 812	787	774	857	1 070	1 159	995	792	866	735	Singapour	706
1 162	664	633	152	150	174	208	154	157	165	156	141	Philippines	708
2 896	3 766	7 180	773	828	931	1 234	1 545	1 818	2 012	1 805	1 533	Chine	720
1 645	2 245	2 763	518	522	541	664	692	700	647	725	714	Corée du Sud	728
7 710	9 493	10 474	2 291	2 297	2 364	2 540	2 726	2 569	2 588	2 591	2 669	Japon	732
1 583	1 957	2 291	440	485	497	536	548	701	507	536	510	T'ai-wan	736
3 191	3 982	4 551	922	920	993	1 147	1 195	1 147	1 073	1 135	953	Hong Kong	740
4 730	6 079	7 196	1 331	1 406	1 526	1 816	1 696	1 783	1 838	1 876	1 465	Australie	800
1 097	1 344	1 466	312	323	331	378	362	352	364	388	284	Nouvelle-Zélande	804
3 060	2 862	3 551	658	716	710	777	850	818	919	963	854	Commerce inter-zones (1)	996

(1) Le commerce de la RF d'Allemagne avec la République démocratique allemande et le secteur soviétique de Berlin, figurant au bas du tableau, est exclu dans toutes les autres données de cette publication relative au commerce de la RF d'Allemagne et de la CE.

(2) Balance commerciale : = Exportations - Importations

Values in Mio ECU

Valeurs en Mio ECU

Partner countries	Trade balance (2)				Balance commerciale (2)									
	1983	1984	1985	1986	1984				1985				1986	
					I	II	III	IV	I	II	III	IV		
1000 WORLD	-35 810	-34 649	-24 600	-9 974	-10 811	-8 427	-5 737	-14 912	-7 774	-1 587	-329	-3 681		
1010 Intra-EC (EUR 12)	1 629	3 877	-88	1 877	805	929	267	-688	-248	441	427	446		
1011 Extra-EC	-41 078	-41 785	-27 710	-12 645	-12 087	-10 195	-6 858	-15 028	-8 300	-2 904	-1 478	-4 782		
1020 Class 1	-17 780	-6 636	5 981	-3 882	-3 290	184	442	-4 208	381	4 362	5 446	380		
1021 EFTA	820	548	2 782	-129	-296	767	205	51	170	964	1 598	1 525		
1022 Other West. Europe	2 662	2 962	4 226	546	824	746	845	558	1 246	925	1 498	568		
1023 USA and Canada	-7 591	6 453	18 938	-73	356	2 119	4 050	-230	4 336	6 956	7 877	3 851		
1028 Other class 1	-13 669	-16 499	-19 966	-4 226	-4 175	-3 438	-4 659	-4 587	-5 370	-4 482	-5 526	-5 566		
1030 Class 2	-18 017	-21 906	-27 019	-5 531	-6 106	-8 707	-3 562	-9 810	-7 882	-4 371	-4 957	-4 378		
1031 ACP (86 countries)	-4 455	-9 530	-10 929	-3 049	-2 822	-1 878	-2 083	-4 192	-3 291	-1 187	-2 249	-2 071		
1032 DOM	1 674	1 982	2 214	421	537	430	595	538	462	529	684	521		
1033 TOM	587	481	250	144	244	95	-2	-171	184	27	209	174		
1038 Other class 2	-12 822	-14 439	-18 554	-3 047	-3 965	-5 355	-2 072	-5 985	-5 237	-3 730	-3 602	-3 003		
1040 Class 3 (1)	-8 281	-13 343	-6 671	-3 233	-2 890	-3 684	-3 738	-1 010	-799	-2 895	-1 967	-784		
1041 Eastern Europe (1)	-8 494	-14 055	-10 431	-3 215	-2 735	-3 881	-4 222	-1 570	-1 954	-4 088	-2 822	-1 388		
1048 Other class 3	213	711	3 760	-18	46	199	484	560	1 155	1 191	854	604		
1090 Miscellaneous	3 640	3 284	3 178	795	772	841	855	804	775	878	722	655		
1051 Mediterranean Basin	4 699	3 489	-174	588	342	1 244	1 316	-969	-33	106	722	277		
1053 OPEC	-16 295	-18 308	-23 608	-4 536	-5 457	-4 716	-3 598	-5 963	-7 301	-3 790	-6 555	-4 089		
1055 Latin America	-12 259	-14 332	-15 245	-2 955	-3 245	-4 481	-3 652	-4 009	-4 045	-4 188	-3 002	-2 069		
1057 ASEAN	1 227	-148	-460	-313	-89	24	230	-335	-76	-83	35	-76		
Main countries :														
028 Norway	-7 156	-7 799	-8 110	-2 186	-1 800	-1 680	-2 131	-2 487	-2 447	-1 758	-1 417	-1 060		
030 Sweden	118	279	1 219	183	-197	68	244	366	417	304	133	-59		
032 Finland	-1 101	-1 620	-1 116	-506	-518	-326	-271	-352	-343	-225	-197	-224		
036 Switzerland	4 455	4 775	5 535	1 227	1 092	1 387	1 069	1 311	1 276	1 177	1 771	1 661		
038 Austria	4 491	4 856	5 226	1 172	1 107	1 267	1 309	1 220	1 232	1 457	1 317	1 228		
048 Yugoslavia	1 019	762	1 099	96	236	176	255	95	272	202	531	-108		
052 Turkey	971	1 328	2 167	287	375	343	324	274	716	506	672	456		
056 Soviet Union	-6 815	-10 681	-8 200	-2 406	-1 840	-3 049	-3 386	-703	-1 429	-3 552	-2 516	-759		
058 German Dem. Rep. (1)	-721	-826	-684	-184	-177	-189	-285	-282	-219	-231	-151	-179		
060 Poland	-412	-1 035	-839	-209	-241	-347	-237	-230	-156	-229	-224	-233		
062 Czechoslovakia	-423	-494	-306	-186	-182	-110	-17	-140	-139	-108	82	-97		
064 Hungary	299	306	472	25	63	151	68	40	189	146	98	114		
066 Romania	-991	-2 011	-1 753	-407	-500	-539	-564	-487	-430	-403	-433	-470		
068 Bulgaria	566	685	1 053	152	137	191	206	223	219	289	322	237		
204 Morocco	429	379	546	146	49	70	114	58	158	137	194	71		
208 Algeria	-1 926	-2 564	-4 208	-582	-544	-508	-921	-1 172	-1 156	-1 091	-789	-765		
212 Tunisia	925	1 126	702	189	330	327	280	190	270	122	121	95		
216 Libya	-5 404	-5 652	-8 279	-1 446	-1 860	-1 092	-1 253	-1 899	-2 186	-1 937	-2 256	-1 219		
220 Egypt	2 499	2 524	2 383	737	508	506	773	232	552	876	724	624		
268 Liberia	51	175	-	-3	50	107	22	-55	81	-72	47	-72		
272 Ivory Coast	-659	-1 143	-1 471	-339	-311	-153	-341	-457	-441	-243	-329	-399		
288 Nigeria	-3 542	-6 714	-6 920	-2 176	-1 945	-1 437	-1 156	-2 244	-2 279	-840	-1 757	-1 019		
302 Cameroon	-358	-807	-1 264	-166	-128	-148	-363	-535	-293	-219	-216	-145		
314 Gabon	-426	-553	-453	-186	-17	-163	-187	-246	-81	49	-175	-72		
318 Congo	220	69	-12	20	-20	45	24	81	16	-15	69	-11		
322 Zaire	-357	-512	-626	-117	-141	-164	-90	-198	-198	-153	-77	-131		
330 Angola	-54	-97	-206	-87	10	32	-53	-183	-28	6	-1	-65		
346 Kenya	1	-24	-63	-32	-16	30	-6	-99	-36	25	46	16		
390 South Africa and Namibia	-655	-1 511	-3 767	-426	-378	-104	-602	-756	-1 041	-755	-1 216	-904		
400 United States of America	-6 452	6 327	16 590	7	367	2 100	3 853	-286	3 882	6 184	7 009	3 109		
404 Canada	-1 139	126	2 348	-80	-11	19	197	57	653	771	867	742		
412 Mexico	-2 992	-3 441	-2 321	-712	-752	-1 128	-849	-974	-571	-262	-514	-113		
442 Panama	384	322	524	97	86	86	59	82	304	91	68	78		
480 Colombia	-492	-573	-624	-108	-75	-172	-219	-196	-209	-116	-101	-246		
484 Venezuela	-2 025	-1 484	-1 584	-428	-403	-363	-290	-573	-448	-332	-230	-183		
504 Peru	-129	-264	-448	-50	-79	-80	-55	-78	-145	-111	-118	-88		
508 Brazil	-5 387	-6 638	-7 789	-1 261	-1 448	-2 072	-1 857	-1 892	-2 137	-2 249	-1 710	-1 244		
512 Chile	-882	-559	-984	-183	-246	-55	-72	-215	-298	-245	-206	-208		
528 Argentina	-162	-1 311	-1 727	-227	-104	-844	-338	-283	-365	-867	-212	13		
600 Cyprus	542	857	815	298	166	178	216	244	179	183	210	126		
608 Syria	484	310	-560	-26	20	159	157	132	170	111	146	153		
612 Iraq	368	-1 216	-2 689	91	-419	-169	-720	-506	-737	-521	-924	-410		
616 Iran	-1 956	-2 074	-1 373	-27	-1 056	-1 150	158	530	-733	-631	-539	132		
624 Israel	1 353	1 103	1 183	169	250	330	355	136	313	372	361	236		
632 Saudi Arabia	-992	3 499	2 385	751	1 015	575	1 157	919	722	1 105	-351	-856		
636 Kuwait	-89	-716	-2 249	-222	32	-72	-454	-879	-787	-308	-277	-217		
647 United Arab Emirates	-1 288	-735	1 266	-152	-364	-283	64	126	268	392	480	454		
649 Oman	415	1 064	1 377	253	289	243	299	259	340	383	395	292		
662 Pakistan	743	885	702	171	206	226	262	109	169	189	225	108		
664 India	1 689	1 827	2 776	246	467	423	691	439	559	904	872	687		
680 Thailand	-296	-621	-647	-172	-124	-182	-144	-346	-217	-54	-28	-186		
700 Indonesia	1 000	749	333	76	186	265	220	33	94	52	153	15		
701 Malaysia	-509	-926	-1 249	-326	-225	-229	-146	-379	-298	-280	-293	-95		
706 Singapore	1 006	1 317	1 700	306	258	331	423	572	476	328	323	316		
708 Philippines	26	-666	-596	-199	-183	-162	-123	-215	-131	-129	-121	-127		
720 China	128	399	3 244	-58	50	62	346	441	972	1 108	724	464		
728 South Korea	-1 266	-716	-588	-272	-84	-278	-92	-338	-27	-187	-36	-296		
732 Japan	-14 230	-16 344	-18 103	-3 978	-4 063	-3 734	-4 570	-4 248	-4 667	-4 152	-5 015	-4 999		
738 Taiwan	-1 528	-1 941	-1 705	-480	-412	-533	-515	-588	-268	-445	-402	-493		
740 Hong Kong	-1 493	-1 220	-246	-366	-218	-448	-187	-297	95	-123	57	-250		
600 Australia	1 521	1 638	2 245	285	388	461	504	483	533	530	699	388		
804 New Zealand	-305	-282	-341	-108	-122	-60	9	-66	-178	-105	6	-50		
998 Inter-zone trade (1)	31	-593	121	-189	-133	-127	-146	-4	-9	58	76	21		

(1) Figures for trade by the FR of Germany with the German Democratic Republic and the Soviet sector of Berlin are given at the bottom of this table, but are not included in any of the data given elsewhere in this publication on trade by the FR of Germany and the European Communities.

(2) Trade balance := Exports - Imports

GENERAL SUMMARY
of EC trade by country

RESUME GENERAL
du commerce de la CE par pays

Values in Mio ECU

Valeurs en Mio ECU

Import													Pays partenaires	
1985								1986						
M	J	J	A	S	O	N	D	J	F	M	A	M		
75 188	71 314	71 748	61 427	68 789	76 199	71 549	74 482	69 364	68 252	67 690	73 148	64 830	MONDE	1000
39 601	37 882	39 100	31 713	37 378	42 519	39 482	40 037	37 480	39 024	39 514	41 645	37 265	Intra - CE (EUR 12)	1010
36 432	33 338	32 531	29 613	31 288	33 558	31 999	34 306	31 757	29 085	28 026	31 156	27 419	Extra - CE	1011
18 883	17 548	17 245	14 806	16 503	18 135	16 782	17 210	16 537	16 567	16 338	18 444	16 293	Classe 1	1020
7 203	6 958	7 087	5 545	6 895	7 607	6 584	6 687	6 399	6 580	6 719	7 987	6 128	AELE	1021
875	743	708	814	898	766	732	784	752	725	743	789	618	Autres. Europe occlid	1022
7 037	6 336	5 765	5 278	5 502	5 790	5 595	5 884	5 637	5 469	5 253	6 184	5 352	USA et Canada	1023
3 968	3 782	3 684	3 368	3 608	4 002	3 771	3 846	3 749	3 692	3 624	4 425	4 197	Autres classe 1	1028
14 226	12 704	11 806	11 460	11 215	12 072	12 128	13 365	12 174	10 156	9 284	10 011	8 802	Classe 2	1030
2 709	2 200	1 958	1 596	1 877	2 153	2 345	2 629	2 348	1 999	1 719	2 025	1 772	ACP (86 pays)	1031
52	54	68	45	44	68	43	54	58	60	74	73	53	DOM	1032
28	32	80	132	25	46	33	26	41	44	96	76	47	TOM	1033
11 438	10 417	9 699	9 687	9 268	9 603	9 707	10 656	9 727	8 053	7 396	7 838	6 930	Autres classe 2	1038
3 323	3 086	3 480	3 348	3 571	3 351	3 089	3 730	3 046	2 362	2 402	2 702	2 324	Classe 3 (1)	1040
2 989	2 747	3 152	3 003	3 220	2 930	2 721	3 302	2 638	1 954	2 050	2 284	1 976	Europe orientale (1)	1041
334	339	328	345	351	421	369	428	410	408	352	417	348	Autres classe 3	1048
152	114	116	101	123	121	99	139	127	143	152	147	147	Divers non classés	1090
4 004	3 818	3 458	3 409	3 141	3 439	3 567	3 937	3 318	2 737	2 892	2 665	2 162	Bassin méditerranéen	1051
7 095	6 184	4 950	4 921	4 893	5 875	6 045	6 733	5 742	4 293	3 986	3 661	3 196	OPEP	1053
2 721	2 485	2 638	2 422	2 604	2 584	1 946	2 323	1 933	1 659	1 557	1 824	1 809	Amérique latine	1055
850	806	808	806	790	842	789	776	850	707	646	855	706	ANASE	1057
<i>Principaux pays :</i>														
1 797	1 349	1 421	1 331	1 235	1 554	1 218	1 323	1 293	1 234	1 213	1 040	930	Norvège	028
1 535	1 717	1 520	1 285	1 841	1 835	1 673	1 706	1 530	1 613	1 633	1 811	1 506	Suède	030
711	606	599	512	623	896	828	578	634	605	557	613	618	Finlande	032
2 039	1 978	2 301	1 516	2 072	2 219	1 991	1 976	1 872	2 082	2 117	2 233	1 961	Suisse	036
1 078	992	1 194	856	1 080	1 253	1 123	1 061	1 023	1 102	1 149	1 302	1 070	Autriche	038
370	406	393	334	386	457	425	458	413	427	448	471	341	Yougoslavie	048
258	289	258	232	255	246	249	281	295	254	246	288	228	Turquie	052
1 918	1 668	2 028	1 974	2 150	1 707	1 825	2 120	1 522	1 037	1 047	1 180	1 141	Union soviétique	056
140	142	143	151	155	148	170	158	150	130	143	183	125	Rép. démocr. allem. (1)	058
305	308	353	271	291	309	304	290	276	240	246	290	217	Pologne	060
197	176	208	180	177	217	185	196	179	158	182	208	159	Tchécoslovaquie	062
141	150	158	184	159	189	172	208	181	139	149	181	112	Hongrie	064
237	253	209	239	240	294	203	264	276	207	257	229	172	Roumanie	066
46	42	63	40	44	61	54	63	45	39	41	44	37	Bulgarie	068
213	159	176	143	139	156	148	193	179	150	146	184	152	Maroc	204
1 080	1 090	992	867	884	851	888	989	815	756	739	538	463	Algérie	208
150	94	122	115	103	94	184	172	148	124	128	105	119	Tunisie	212
1 170	1 058	923	1 112	733	1 044	974	1 010	829	463	657	539	418	Libye	216
369	330	220	247	264	193	315	432	249	183	170	147	132	Egypte	220
57	53	40	38	73	30	43	107	57	57	47	35	62	Libéria	268
246	208	168	156	180	186	219	213	211	249	208	288	213	Côte - d'Ivoire	272
1 253	802	570	317	674	881	977	1 086	832	507	473	449	415	Nigeria	288
175	208	161	230	137	129	225	244	177	141	122	156	114	Cameroun	302
98	88	69	24	57	107	120	153	114	63	60	90	77	Gabon	314
21	29	29	91	29	35	13	16	70	27	22	35	69	Congo	318
111	122	138	125	102	107	77	108	103	118	95	123	108	Zaïre	322
50	77	85	74	74	67	118	79	52	92	81	79	56	Angola	330
69	55	44	53	44	42	46	51	52	46	44	61	46	Kenya	346
872	914	742	588	805	861	738	820	695	737	584	770	695	Rép. d'Afr. du Sud, Namibie	390
6 385	5 741	5 198	4 733	4 879	5 103	5 055	5 225	5 080	4 960	4 748	5 553	4 782	États - Unis d'Amérique	400
872	595	568	545	624	657	540	659	557	489	505	611	571	Canada	404
553	289	233	322	389	522	349	383	263	255	145	140	205	Mexique	412
28	23	36	28	16	22	17	27	20	23	21	23	20	Panama	442
142	149	137	111	130	115	113	132	133	133	174	168	160	Colombie	460
299	344	215	276	424	399	248	232	278	171	168	125	182	Venezuela	484
105	83	104	86	87	74	80	80	87	51	52	85	56	Pérou	504
928	971	1 119	958	854	841	697	897	755	624	554	655	643	Brazil	508
178	144	179	110	128	142	100	181	124	68	142	185	192	Chili	512
229	273	384	386	401	279	213	225	138	126	121	176	160	Argentine	528
30	30	27	10	8	19	18	24	22	27	22	29	31	Chypre	600
53	84	73	120	109	119	67	85	47	64	43	50	36	Syrie	608
545	660	481	522	468	534	625	895	527	397	399	233	405	Irak	512
789	559	607	805	848	544	470	729	456	340	248	422	222	Iran	616
258	220	201	170	173	197	237	235	282	232	237	206	183	Israël	624
853	641	393	468	435	657	1 148	987	1 152	1 034	801	887	541	Arabie Saoudite	632
814	443	372	338	247	289	306	296	339	233	247	185	226	Koweït	636
187	218	130	98	126	131	69	132	56	129	18	39	55	Émirats arabes unis	647
17	10	9	19	7	13	11	9	12	16	11	17	19	Oman	849
77	73	82	66	67	74	71	74	121	86	84	98	86	Pakistan	662
244	249	192	188	186	190	176	167	253	218	208	226	195	Inde	684
196	176	171	195	166	159	153	154	208	171	157	173	189	Thaïlande	680
152	152	168	150	147	153	160	180	182	125	133	135	138	Indonésie	700
235	230	220	214	217	229	196	203	203	179	158	208	173	Malaysia	701
177	158	157	144	162	203	176	164	154	145	120	128	128	Singapour	708
89	90	94	103	97	97	84	95	103	87	79	119	77	Philippines	708
290	285	292	300	314	381	328	370	371	371	308	380	313	Chine	720
278	237	266	278	293	277	251	235	376	319	276	312	293	Corée du Sud	728
2 559	2 234	2 322	2 166	2 256	2 635	2 513	2 492	2 548	2 466	2 648	3 120	2 981	Japon	732
336	313	317	319	317	350	302	285	346	337	320	374	354	T'ai-wan	736
357	359	403	409	381	376	380	321	475	414	315	387	328	Hong Kong	740
351	459	435	476	402	375	386	416	388	388	300	374	380	Australie	800
166	174	186	140	145	131	134	116	120	101	113	161	140	Nouvelle-Zélande	804
278	267	289	277	295	319	274	294	329	250	254	263	257	Commerce Inter - zones (1)	996

(1) Le commerce de la RF d'Allemagne avec la République démocratique allemande et le secteur soviétique de Berlin, figurant au bas du tableau, est exclu dans toutes les autres données de cette publication relative au commerce de la RF d'Allemagne et de la CE.
 (2) Balance commerciale : = Exportations - Importations

GENERAL SUMMARY
of EC trade by country

Values in Mio ECU

Partner countries	Export													
	1985										1986			
	M	J	J	A	S	O	N	D	J	F	M	A	M	
1000	WORLD	74 068	69 359	72 540	59 039	68 482	77 162	70 319	74 695	66 890	68 004	66 731	74 278	64 686
1010	Intra - EC (EUR 12)	40 161	37 446	38 581	30 820	38 919	43 510	39 332	39 521	38 313	39 131	38 983	42 472	38 916
1011	Extra - EC	33 519	31 510	33 552	27 800	29 178	33 280	30 680	34 759	28 215	28 484	27 431	31 462	27 482
1020	Class 1	19 445	17 887	19 250	16 027	17 685	19 873	18 363	19 281	16 488	16 997	16 323	18 728	16 560
1021	EFTA	7 051	6 853	6 986	6 229	7 118	7 960	7 280	7 391	6 938	7 176	7 198	7 885	6 804
1022	Other West. Europe	1 253	1 144	1 071	924	934	1 091	1 148	1 551	858	944	985	1 093	975
1023	USA and Canada	9 060	7 796	8 872	6 871	7 772	8 699	8 039	6 308	6 871	6 991	6 351	7 670	6 995
1028	Other class 1	2 080	2 104	2 322	2 003	1 860	2 123	1 895	2 045	1 832	1 886	1 789	2 079	1 786
1030	Class 2	11 091	10 686	11 354	9 438	9 271	10 813	9 883	12 202	9 323	9 092	8 880	10 146	8 839
1031	ACP (66 countries)	1 482	1 434	1 572	1 290	1 340	1 565	1 426	1 679	1 483	1 306	1 219	1 348	1 269
1032	DOM	188	200	256	216	214	414	229	208	203	239	271	270	247
1033	TOM	89	95	108	91	83	115	98	105	131	124	105	153	129
1038	Other class 2	9 321	8 956	9 418	7 841	7 635	6 719	8 100	10 010	7 507	7 422	7 285	8 375	7 194
1040	Class 3 (1)	2 983	2 928	2 949	2 335	2 221	2 584	2 466	3 277	2 393	2 396	2 228	2 588	2 084
1041	Eastern Europe (1)	2 290	2 097	1 968	1 663	1 659	1 923	1 855	2 491	1 731	1 768	1 744	1 906	1 632
1048	Other class 3	693	831	981	672	562	671	610	786	661	628	484	682	452
1090	Miscellaneous	388	404	407	419	385	372	307	414	362	389	317	344	288
1051	Mediterranean Basin	4 058	3 841	3 797	3 152	3 151	3 619	3 437	4 601	3 041	3 121	3 066	3 423	2 975
1053	OPEC	4 104	3 864	4 133	3 527	3 262	3 829	3 592	4 690	3 451	3 230	3 248	3 726	2 945
1055	Latin America	1 202	1 333	1 296	1 048	1 116	1 241	1 220	1 471	1 064	1 011	983	1 156	1 113
1057	ASEAN	812	768	756	753	809	826	710	888	736	806	587	755	591
<i>Main countries :</i>														
028	Norway	751	783	721	713	849	944	917	855	774	988	905	962	829
030	Sweden	1 701	1 728	1 528	1 568	1 659	1 856	1 757	1 728	1 608	1 574	1 531	1 758	1 497
032	Finland	573	511	489	465	548	576	562	562	511	524	534	587	535
036	Switzerland	2 454	2 360	2 576	2 061	2 420	2 781	2 468	2 714	2 567	2 547	2 625	2 806	2 456
038	Austria	1 510	1 416	1 620	1 366	1 598	1 737	1 524	1 492	1 436	1 504	1 562	1 719	1 442
048	Yugoslavia	536	486	467	420	420	457	563	850	414	358	408	477	488
052	Turkey	580	536	466	387	388	470	443	532	340	465	445	482	367
056	Soviet Union	1 345	1 146	993	813	801	921	944	1 199	981	960	898	886	734
058	German Dem. Rep. (1)	67	84	77	75	64	104	88	133	100	77	115	95	
060	Poland	260	263	251	212	204	256	197	230	165	177	186	219	222
062	Czechoslovakia	154	155	141	133	162	178	193	311	118	131	152	153	131
064	Hungary	223	208	248	209	169	208	198	263	186	195	201	232	228
066	Romania	102	111	112	84	86	109	86	135	94	84	91	152	86
068	Bulgaria	130	116	135	133	167	142	142	216	114	115	134	141	130
204	Morocco	257	245	245	168	183	202	216	273	177	189	181	194	209
208	Algeria	823	677	619	469	570	605	562	745	560	500	488	574	432
212	Tunisia	217	228	198	140	135	190	161	224	169	149	177	215	171
216	Libya	351	311	308	289	210	229	201	360	229	264	240	230	192
220	Egypt	613	548	590	532	496	542	460	668	407	424	397	409	382
268	Liberia	82	61	24	27	26	76	29	121	24	55	10	14	35
272	Ivory Coast	100	88	104	77	78	93	97	99	91	89	89	86	79
288	Nigeria	263	275	314	271	296	338	324	538	405	190	196	271	202
302	Cameroon	96	122	120	94	106	121	115	145	98	105	92	107	92
314	Gabon	59	73	74	56	62	68	64	72	67	60	57	55	47
318	Congo	43	55	49	38	46	55	40	41	32	40	37	34	36
322	Zaire	74	66	64	77	72	63	67	63	63	62	61	61	58
330	Angola	65	82	102	79	61	82	87	89	57	39	45	34	47
346	Kenya	53	54	65	47	56	53	53	59	59	51	47	66	110
390	South Africa and Namibia	526	479	523	459	413	436	371	402	351	369	376	435	356
400	United States of America	8 061	7 035	7 930	6 084	6 986	7 745	7 094	7 489	6 079	6 198	5 641	6 877	6 304
404	Canada	999	761	941	787	786	954	945	818	792	792	710	793	691
412	Mexico	247	269	270	202	210	238	223	257	218	185	147	229	195
442	Panama	78	255	68	45	57	71	63	58	40	43	36	50	112
460	Colombia	91	78	111	60	86	86	76	98	65	65	64	84	86
484	Venezuela	171	176	210	159	219	210	196	258	149	142	162	178	150
504	Peru	54	39	43	40	42	35	28	46	27	27	28	37	38
508	Brazil	170	190	241	239	196	237	197	299	201	227	263	224	219
512	Chile	78	72	68	54	54	67	61	68	53	47	46	58	53
528	Argentina	110	87	89	89	106	114	218	180	161	128	107	123	130
600	Cyprus	92	78	94	76	75	85	87	86	65	69	63	86	77
608	Syria	151	119	163	128	122	154	108	154	130	97	79	106	105
612	Iraq	347	305	331	303	289	381	362	457	289	296	328	310	271
616	Iran	455	388	651	428	367	406	381	482	426	379	370	402	323
624	Israel	350	357	345	261	309	357	329	345	300	340	326	361	323
632	Saudi Arabia	1 026	930	912	629	636	796	716	952	672	717	749	1 040	710
636	Kuwait	227	200	212	219	180	208	218	211	188	228	193	177	157
647	United Arab Emirates	264	272	338	238	186	235	305	277	198	224	236	241	248
649	Oman	124	147	169	120	128	163	137	129	109	107	115	133	107
662	Pakistan	153	134	164	131	118	162	118	163	130	117	152	177	156
664	India	468	476	572	428	453	468	445	504	469	411	486	529	486
680	Thailand	124	112	118	137	223	130	112	198	166	94	90	156	97
700	Indonesia	167	180	158	185	171	245	160	221	174	141	141	158	142
701	Malaysia	137	134	142	115	115	113	110	113	101	263	82	110	91
706	Singapore	312	311	278	260	253	291	269	304	252	261	223	246	210
708	Philippines	51	51	60	57	48	47	58	51	43	47	52	84	51
720	China	585	722	886	617	510	601	522	675	595	527	410	580	393
728	South Korea	227	246	243	189	210	236	216	273	281	208	225	227	214
732	Japan	861	884	976	817	792	918	783	891	896	909	859	974	869
736	Taiwan	277	223	198	155	153	169	153	206	183	173	154	237	211
740	Hong Kong	412	350	407	327	336	381	385	369	298	316	340	356	351
800	Australia	576	625	693	609	538	636	607	632	484	516	463	559	474
804	New Zealand	118	116	130	118	117	132							

Trade Balance (2)								Balance Commerciale (2)					Pays partenaires	
1985								1986						
M	J	J	A	S	O	N	D	J	F	M	A	M		
-2 128	-1 955	794	-2 388	-307	963	-1 230	213	-2 474	-248	-959	1 130	-144	MONDE	1000
550	-417	-519	-893	1 541	991	-120	-518	833	107	-531	627	-349	Intra-CE (EUR 12)	1010
-2 913	-1 828	1 021	-1 813	-2 110	-278	-1 319	454	-3 542	-601	-594	306	63	Extra-CE	1011
562	349	2 005	1 221	1 182	1 738	1 581	2 071	-38	430	-15	284	267	Classe 1	1020
-152	165	-101	684	423	353	596	694	539	496	479	818	678	AELE	1021
578	401	363	310	236	325	416	767	106	219	242	304	357	Autres, Europe occid	1022
2 023	1 480	3 107	1 593	2 270	2 939	2 444	2 424	1 234	1 522	1 098	1 506	1 643	USA et Canada	1023
-1 888	-1 678	-1 362	-1 365	-1 748	-1 879	-1 876	-1 801	-1 917	-1 806	-1 835	-2 346	-2 411	Autres classe 1	1028
-3 135	-2 018	-452	-2 022	-1 844	-1 259	-2 275	-1 163	-2 851	-1 064	-404	135	37	Classe 2	1030
-1 217	-788	-385	-306	-537	-588	-919	-750	-865	-693	-500	-677	-503	ACP (66 pays)	1031
136	146	188	171	170	346	188	154	145	179	197	197	194	DOM	1032
81	63	28	-41	58	67	85	79	90	80	9	77	82	TOM	1033
-2 117	-1 461	-281	-1 846	-1 833	-1 084	-1 607	-646	-2 220	-631	-111	537	264	Autres classe 2	1038
-340	-158	-531	-1 013	-1 350	-757	-824	-453	-653	34	-174	-114	-240	Classe 3 (1)	1040
-699	-650	-1 184	-1 340	-1 561	-1 007	-866	-811	-905	-186	-306	-378	-344	Europe orientale (1)	1041
359	492	653	327	211	250	241	358	251	132	220	265	104	Autres classe 3	1048
236	290	291	318	282	251	208	275	235	246	165	197	141	Divers non classés	1090
54	23	339	-257	10	180	-130	664	-275	384	174	758	813	Bassin méditerranéen	1051
-2 991	-2 300	-817	-1 394	-1 631	-1 846	-2 453	-2 043	-2 291	-1 063	-718	65	-251	OPEP	1053
-1 519	-1 152	-1 342	-1 374	-1 488	-1 343	-720	-852	-869	-648	-574	-668	-696	Amérique latine	1055
-38	-38	-52	-53	19	-16	-59	112	-114	99	-59	-100	-115	ANASE	1057
<i>Principaux pays :</i>														
-1 046	-566	-700	-618	-386	-610	-301	-468	-519	-246	-308	-78	-101	Norvège	028
166	11	8	283	18	31	84	22	78	-39	-102	-53	-9	Suède	030
-138	-95	-110	-47	-75	-120	-64	-14	-123	-81	-23	-26	-81	Finlande	032
415	384	275	545	348	562	477	738	695	465	508	573	495	Suisse	036
432	424	426	510	518	484	401	431	413	402	413	417	372	Autriche	038
186	80	74	86	34	138	394	1	-69	-40	6	147	17	Yougoslavie	048
322	247	208	155	133	224	194	251	45	211	199	216	139	Turquie	052
-573	-522	-1 035	-1 161	-1 349	-786	-681	-921	-541	-77	-148	-294	-407	Union soviétique	056
-73	-58	-66	-76	-91	-44	-82	-25	-82	-30	-66	-48	-30	Rép. démocr. allem. (1)	058
-45	-45	-82	-59	-87	-53	-107	-60	-111	-63	-60	-71	5	Pologne	060
-43	-21	-67	-27	-15	-39	8	115	-61	-27	-10	-55	-28	Tchécoslovaquie	062
82	58	90	45	10	19	26	55	5	56	52	71	116	Hongrie	064
-135	-142	-97	-155	-154	-185	-117	-129	-182	-123	-166	-77	-86	Roumanie	066
84	76	72	93	123	81	88	153	69	76	93	97	93	Bulgarie	068
44	86	69	25	44	46	88	80	-2	39	35	10	57	Maroc	204
-457	-413	-373	-398	-314	-246	-326	-244	-255	-256	-251	36	-31	Algérie	208
67	134	66	25	32	96	23	52	21	25	49	110	52	Tunisie	212
-819	-747	-614	-823	-523	-815	-773	-650	-600	-199	-417	-309	-226	Libye	216
244	218	370	285	212	349	145	236	158	241	227	262	250	Égypte	220
25	8	-16	-9	46	14	14	14	-33	-2	-37	-21	-27	Libéria	268
-148	-120	-64	-79	-102	-93	-122	-114	-120	-160	-119	-178	-134	Côte-d'Ivoire	272
-990	-527	-256	-46	-378	-543	-548	-548	-427	-317	-277	-178	-213	Nigeria	288
-79	-86	-41	-138	-31	-8	-110	-99	-79	-36	-30	-49	-22	Cameroun	302
-39	-15	5	32	5	-39	-56	-81	-47	-23	-3	-35	-30	Gabon	314
22	29	29	-53	17	20	27	25	-38	13	15	-1	-33	Congo	318
-37	-54	-74	-48	-30	-44	-10	-25	-40	-56	-34	-62	-50	Zaire	322
-15	5	17	5	-13	20	-39	20	5	-53	-16	-45	-9	Angola	330
-16	-1	21	-6	12	11	7	8	7	5	3	5	6	Kenya	346
-346	-435	-219	-127	-392	-425	-367	-418	-344	-368	-188	-335	-339	Rép. d'Afr. du Sud, Namibie	390
1 696	1 294	2 732	1 351	2 107	2 642	2 039	2 264	999	1 218	893	1 324	1 522	États-Unis d'Amérique	400
327	166	373	242	162	297	405	159	235	303	205	182	120	Canada	404
-306	-20	37	-120	-179	-284	-126	-106	-45	-70	82	89	-10	Mexique	412
50	232	32	41	49	47	31	41	20	20	15	27	92	Panama	442
-51	-71	-26	-51	-42	-28	-37	-34	-68	-68	-110	-133	-82	Colombie	460
-128	-168	-5	-117	-205	-189	-52	26	-129	-29	-6	53	-32	Venezuela	484
-51	-44	-61	-26	-25	-39	-46	-34	-40	-24	-24	-48	-18	Pérou	504
-758	-781	-878	-719	-658	-604	-500	-588	-554	-397	-291	-431	-424	Bresil	508
-100	-72	-111	-62	-74	-75	-39	-93	-71	-41	-96	-127	-139	Chili	512
-119	-186	-295	-277	-295	-165	5	-45	25	2	-14	-53	-30	Argentine	528
62	48	67	68	67	88	89	82	43	42	41	59	46	Chypre	600
98	35	90	13	35	41	59	83	83	33	36	56	89	Syrie	608
-198	-355	-130	-219	-179	-153	-263	-438	-238	-101	-71	77	-134	Irak	612
-314	-171	-56	-237	-281	-138	-89	-247	-32	39	124	-20	101	Iran	616
92	137	144	91	138	180	92	110	38	108	89	115	140	Israël	624
173	289	519	361	201	139	-432	-35	-480	-317	-52	153	189	Arabie Saoudite	632
-387	-243	-180	-117	-67	-81	-88	-85	-151	-5	-54	12	-69	Koweït	838
77	54	208	140	104	236	145	140	95	218	202	193	202	Émirats arabes unis	848
107	137	160	101	121	150	126	120	97	91	104	116	88	Oman	849
76	61	82	65	51	88	47	89	9	31	88	81	70	Pakistan	862
224	227	380	258	267	278	269	337	216	193	276	303	291	Inde	864
-72	-64	-53	-58	57	-29	-41	44	-42	-77	-67	-17	-92	Thaïlande	880
35	8	-8	35	24	92	-4	61	-8	16	8	23	4	Indonésie	700
-98	-96	-78	-99	-102	-116	-86	-90	-102	84	-78	-98	-82	Malaysia	701
135	153	121	116	91	88	93	140	98	116	103	25	82	Singapour	706
-38	-39	-34	-46	-49	-50	-26	-44	-60	-40	-27	-35	-26	Philippines	708
295	437	594	317	196	220	194	305	224	156	102	200	80	Chine	720
-51	9	-23	-89	-83	-41	-35	38	-95	-111	-51	-85	-79	Corée du Sud	728
-1 898	-1 350	-1 346	-1 349	-1 484	-1 717	-1 730	-1 601	-1 650	-1 557	-1 787	-2 146	-2 116	Japon	732
-59	-90	-119	-164	-164	-181	-149	-79	-163	-164	-166	-137	-143	T'ai-wan	736
55	-9	4	-82	-45	5	5	48	-177	-98	25	-11	23	Hong Kong	740
225	166	258	133	136	261	221	214	96	128	163	185	94	Australie	800
-68	-58	-56	-22	-28	1	4	4	-20	-9	-22	-50	-53	Nouvelle-Zélande	804
2	21	69	-32	-3	12	68	68	-11	6	27	29	-9	Commerce Inter-zones (1)	996

(1) Le commerce de la RF d'Allemagne avec la République démocratique allemande et le secteur soviétique de Berlin, figurant au bas du tableau, est exclu dans toutes les autres données de cette publication relative au commerce de la RF d'Allemagne et de la CE.

(2) Balance commerciale := Exportations - Importations

Intra-EC trade (EUR 12) - Echanges intra-CE (EUR 12)											Dénomination des produits		
Import					Export								
1985	1985				1986	1985	1985						1986
Annee	I	II	III	IV	I	Annee	I	II	III	IV	I		
466 649	119 221	116 825	108 271	122 333	116 144	466 581	118 533	116 577	108 712	122 780	116 590	COMMERCE TOTAL	0-9
50 176	12 199	12 647	11 701	13 729	12 328	48 710	11 642	11 983	11 914	13 191	12 213	Produits alimentaires et boissons vivants	0
2 798	606	606	642	944	652	2 790	606	601	675	908	659	Animaux vivants dest. princp. à l'alimentation humaine	00
9 391	2 211	2 245	2 364	2 571	2 281	9 272	2 185	2 245	2 411	2 452	2 249	Vianes et préparations de viande	01
7 737	1 930	1 900	1 869	2 039	1 960	7 459	1 782	1 870	1 975	1 832	1 880	Produits laitiers et autres d'oséaux	02
2 843	849	645	669	881	705	2 763	609	646	670	638	680	Poissons, crustacés et mollusques et préparations de poissons	03
7 440	1 934	1 822	1 584	2 100	1 942	7 025	1 705	1 850	1 621	2 050	1 990	Céréales et préparations à base de céréales	04
10 589	2 505	3 025	2 405	2 854	2 469	10 323	2 515	2 728	2 507	2 573	2 434	Légumes et fruits	05
1 351	309	341	329	372	344	1 180	229	278	259	417	308	Sucres, préparations à base de sucre, et miel	08
3 397	856	824	784	932	850	3 460	887	853	788	933	896	Café, thé, cacao, épices, et produits dérivés	07
2 910	780	665	648	816	708	2 799	758	639	616	776	703	Nouriture dest. aux animaux (à l'excl. des céréales non moulues)	08
1 720	419	474	407	419	417	1 649	387	455	394	413	413	Produits et préparations alimentaires divers	09
7 112	1 568	1 734	1 695	2 116	1 580	7 091	1 583	1 723	1 788	2 018	1 631	Boissons et tabacs	1
4 842	1 011	1 197	1 136	1 498	1 069	4 820	1 012	1 178	1 158	1 471	1 054	Boissons	11
2 271	557	536	559	618	511	2 272	571	544	610	547	578	Tabacs bruts et fabriqués	12
19 338	5 023	5 124	4 134	5 058	4 788	17 695	4 701	4 496	3 670	4 828	4 360	Matières brutes non comestibles, carburants non compris	2
1 621	520	439	268	395	405	1 627	524	440	272	391	416	Cuir, peaux et pelletteries brutes	21
1 300	349	227	243	481	480	1 278	365	193	271	449	499	Graines et fruits oléagineux	22
1 448	371	373	324	378	369	1 046	251	250	225	320	240	Cautchouc brut (y compris caoutchouc synthétique et régénéré)	23
1 198	270	343	283	302	278	1 134	257	324	264	289	268	Liège et bois	24
1 078	292	284	238	263	251	996	288	265	216	227	214	Pâtes à papier et déchets de papier	25
2 607	707	708	529	662	637	2 398	670	632	489	607	563	Fibres textiles (excep. laines et rubans) et déchets n. transit.	26
2 041	477	553	491	519	462	1 736	404	458	432	442	394	Engrais minéraux, bruts (excl. charbon, pétrole, pierres préc.)	27
4 874	1 198	1 431	1 097	1 148	995	4 451	1 142	1 213	856	1 240	894	Métaux métallurgiques et déchets de métaux	28
3 171	839	764	659	910	912	3 031	800	721	646	864	874	Matières brutes d'origine animale ou végétale, n.d.a.	29
51 320	16 033	12 086	11 556	11 648	9 579	53 476	16 049	12 475	11 990	12 962	10 737	Comestibles minéraux, lubrifiants et produits connexes	3
2 305	585	618	571	531	512	2 398	603	602	606	586	551	Houilles, coques et briquettes	32
42 072	12 887	9 686	9 842	9 575	7 498	41 896	11 901	9 997	10 098	9 900	7 831	Pétrole et produits dérivés du pétrole et produits connexes	33
6 361	2 403	1 851	908	1 398	1 447	8 164	3 292	1 608	1 075	2 188	2 280	Gas naturel et gaz manufacturé	34
581	158	148	134	142	122	1 018	252	267	211	288	295	Energie électrique	35
3 205	799	893	776	737	586	3 158	891	865	724	678	577	Huiles, graisses et cires d'origine animale et végétale	4
402	111	109	95	87	76	375	107	98	85	84	74	Huiles et graisses d'origine animale	41
2 028	477	577	502	472	357	2 129	604	588	487	450	374	Huiles végétales brutes	42
775	211	207	179	177	152	654	179	179	152	144	128	Huiles et graisses élaborées, cires animales ou végétales	43
57 028	14 215	14 722	13 630	14 561	14 807	51 384	12 655	13 167	11 992	13 670	13 172	Produits chimiques et produits connexes, n.d.a.	5
15 961	3 920	4 104	3 866	4 071	4 014	13 510	3 304	3 447	3 025	3 734	3 354	Produits chimiques organiques	51
5 107	1 242	1 320	1 262	1 283	1 142	4 070	913	989	1 119	1 048	895	Produits chimiques inorganiques	52
2 983	709	777	719	780	811	2 838	672	716	668	782	744	Produits pour teinture et tannage et colorants	53
4 848	1 224	1 237	1 138	1 250	1 285	4 680	1 193	1 200	1 072	1 215	1 212	Produits médicinaux et pharmaceutiques	54
3 445	849	875	837	883	912	3 492	876	882	839	895	930	Huiles essent., produits pour parfumerie, toilette et entretien	55
2 216	640	570	470	536	625	2 088	606	533	448	502	573	Engrais manufacturés	56
132	32	32	34	33	28	110	31	29	25	25	23	Explosifs et articles de pyrotechnie	57
15 609	3 820	4 055	3 710	4 024	4 142	14 211	3 419	3 715	3 350	3 727	3 768	Mat. plast., artf., léthers, esters d.l. cellulose, résines art.	58
6 728	1 780	1 751	1 495	1 700	1 849	6 384	1 640	1 656	1 446	1 642	1 673	Matières et produits chimiques, n.d.a.	59
85 306	20 884	21 990	19 912	22 519	21 905	86 581	21 223	22 191	20 097	23 051	22 210	Art. manufact. classe princp. d'après la matière première	6
2 468	592	651	550	674	559	2 558	625	682	579	871	594	Cuir et peaux, princp. et ouvrages en cuir, n.d.a., peaux, apprêt.	61
4 415	1 061	1 133	1 036	1 184	1 185	4 414	1 076	1 140	1 029	1 170	1 212	Cautchouc manufacturé, n.d.a.	62
2 058	496	543	480	540	519	2 129	519	580	488	563	539	Ouvrages en liège et en bois (à l'exception des meubles)	63
9 087	2 317	2 297	2 174	2 299	2 358	8 670	2 190	2 208	2 076	2 197	2 267	Papiers, cartons, ouvrages en pâte cellu., en papier et carton	64
18 836	4 669	4 896	4 208	5 064	4 862	18 911	4 687	4 807	4 198	5 218	4 860	Fils, tissus, articles textiles façonnés, n.d.a., prod. connexes	65
8 329	1 877	2 169	2 061	2 222	2 009	9 847	2 224	2 591	2 373	2 659	2 455	Articles minéraux non métallurgiques manufacturés, n.d.a.	66
19 317	4 741	4 949	4 529	5 097	5 190	18 890	4 673	4 801	4 414	5 002	4 984	Fer et acier	67
10 142	2 845	2 652	2 311	2 534	2 502	10 247	2 687	2 635	2 371	2 554	2 489	Métaux non ferreux	68
10 658	2 486	2 700	2 585	2 905	2 721	10 890	2 543	2 767	2 568	3 012	2 809	Articles manufacturés en métal, n.d.a.	69
131 267	32 391	33 465	29 760	35 860	33 895	130 901	32 685	33 227	29 206	35 783	33 709	Machines et matériel de transport	7
8 137	1 960	2 051	1 799	2 327	2 162	7 828	1 951	1 914	1 650	2 314	1 908	Machines génératrices, moteurs et leur équipement	71
13 042	3 008	3 389	3 135	3 513	3 300	13 013	2 985	3 374	3 149	3 505	3 313	Machines et appareils spécialisés pour les industries partic.	72
2 617	545	608	636	828	700	2 623	554	603	672	794	687	Machines et appareils pour le travail des métaux	73
15 580	3 658	3 957	3 785	4 159	4 018	15 549	3 668	3 945	3 714	4 222	4 068	Mach. et app. industr. applic. gén. n.d.a., parties et pièces dét.	74
17 394	3 950	4 228	4 190	5 027	3 727	17 332	4 088	4 159	4 181	4 904	3 830	Mach. et app. bureau ou p. traitement autom. de l'information	75
5 966	1 398	1 368	1 320	1 880	1 597	5 692	1 335	1 318	1 249	1 792	1 508	App. et équipement de télécommunication, enregist. reprodu. du son	76
19 603	4 946	4 942	4 511	5 205	4 961	18 558	4 627	4 682	4 222	5 028	4 781	Mach. et app. électr. n.d.a., parties et pièces détachées électr.	77
43 353	10 875	11 678	9 429	11 572	11 991	44 199	11 256	11 525	9 482	11 936	12 366	Véhicules moteurs (y compris les véhicules à coussin d'air)	78
5 593	2 254	1 246	954	1 140	1 440	6 062	2 210	1 701	877	1 274	1 230	Autre matériel de transport	79
47 887	11 942	11 008	12 373	12 584	12 914	47 564	11 879	10 907	12 028	12 749	12 843	Articles manufacturés divers	8
1 460	337	349	341	433	386	1 407	328	335	320	424	382	App. sanit., appareillage de plomberie, chauffage, éclair. n.d.a.	81
4 544	1 120	1 165	974	1 284	1 258	4 652	1 150	1 181	1 001	1 340	1 307	Matières et leurs parties et pièces détachées	82
572	152	131	142	147	162	533	139	120	129	145	160	Articles de voyage, sacs à main et contenants similaires	84
12 506	3 394	2 410	3 653	3 049	3 626	12 542	3 368	2 443	3 531	3 201	3 667	Vêtements et accessoires du vêtement	84
4 518	1 329	876	1 296	1 017	1 378	4 487	1 285	861	1 253	1 068	1 379	Chaussures	85
8 166	1 416	1 566	1 517	1 667	1 577	6 223	1 444	1 547	1 515	1 717	1 593	Instruments et app. profess., scientifiques et de contrôle, n.d.a.	87
4 302	1 030	1 115	1 042	1 115	1 092	4 133	1 010	1 075	987	1 061	1 006	App. et fourn. de photographie, et d'optique, n.d.a., montres	88
13 819	3 184	3 396	3 406	3 852	3 436	13 575	3 154	3 363	3 289	3 670	3 445		

Values in Mio ECU

Valeurs en Mio ECU

List of products		Extra-EC trade (EUR 12) - Commerce extra-CE (EUR 12)											
		Import					Export						
		1985	1985				1985	1985	1985				1986
			Year	I	II	III			IV	Year	I	II	
0-9	TOTAL TRADE	406 357	107 317	105 223	93 507	100 311	88 983	378 647	92 289	96 923	90 603	98 833	64 201
0	Food and live animals chiefly for food	35 045	9 122	9 039	8 188	8 717	8 227	22 822	5 869	5 957	4 813	6 183	4 959
00	Live animals chiefly for food	833	167	128	155	183	119	514	119	93	109	193	93
01	Meat and meat preparations	2 879	664	687	663	665	534	2 656	697	646	593	721	685
02	Dairy products and birds' eggs	696	144	150	192	211	173	3 735	1 016	974	820	926	705
03	Fish, crustaceans and molluscs and preparations thereof	3 572	763	802	933	1 074	767	1 125	316	268	220	319	274
04	Cereals and cereal preparations	3 034	740	732	837	725	589	5 890	1 543	1 845	1 080	1 422	1 246
05	Vegetables and fruit	8 175	2 224	2 331	1 730	1 689	1 913	3 011	815	719	564	913	724
06	Sugar, sugar preparations and honey	1 184	291	306	255	332	363	1 489	298	354	408	429	319
07	Coffee, tea, cocoa, spices, and manufactures thereof	10 031	2 765	2 678	2 204	2 383	2 650	1 707	415	405	392	496	384
08	Feeding stuff for animals (not including unmilled cereals)	4 727	1 292	1 145	1 117	1 174	1 067	1 306	328	310	289	378	263
09	Miscellaneous edible products and preparations	314	72	79	81	81	72	1 390	323	344	338	385	266
1	Beverages and tobacco	2 779	781	631	614	753	610	6 394	1 416	1 556	1 710	1 711	1 385
11	Beverages	383	95	90	92	106	88	5 459	1 181	1 313	1 473	1 492	1 150
12	Tobacco and tobacco manufactures	2 397	687	541	522	647	521	935	234	244	237	219	214
2	Crude materials, insoluble, except fuels	38 878	10 654	10 371	8 704	9 149	8 203	7 068	1 864	1 673	1 590	1 739	1 467
21	Hides, skins and furskins, raw	2 025	710	549	345	421	514	667	214	185	109	159	157
22	Seeds, oil and oleaginous fruit	5 118	1 600	1 281	1 182	1 073	1 075	42	16	10	7	9	7
23	Crude rubber (including synthetic and reclaimed)	1 375	368	377	320	310	302	515	117	122	116	160	101
24	Cork and wood	5 795	1 386	1 542	1 354	1 512	1 250	537	115	153	130	139	124
25	Pulp and waste paper	4 325	1 255	1 135	988	967	930	240	59	66	59	56	44
26	Textile fibres (other than wool tops) and their wastes	5 841	1 747	1 697	1 191	1 207	1 238	1 469	348	417	329	375	290
27	Crude fertilizers + minerals (excl. coal, petrol + precious stones)	2 679	714	799	694	671	544	1 064	261	288	267	259	204
28	Metalliferous ores and metal scrap	9 947	2 415	2 594	2 360	2 578	1 925	1 224	396	344	250	224	194
29	Crude animal and vegetable materials, n.e.s.	1 577	460	397	309	411	424	1 308	335	292	324	357	346
3	Mineral fuels, lubricants and related materials	120 185	32 288	31 448	26 426	30 026	20 726	18 576	3 727	5 451	4 657	4 741	3 510
32	Coal, coke and briquettes	6 250	1 463	1 737	1 501	1 550	1 291	648	151	163	172	162	115
33	Petroleum, petroleum products and related materials	103 820	27 965	26 827	22 794	26 233	17 559	16 858	3 337	4 988	4 244	4 288	3 129
34	Gas, natural and manufactured	9 483	2 698	2 741	1 959	2 084	1 752	606	123	190	168	126	76
35	Electric current	632	159	143	171	159	124	464	116	110	73	165	189
4	Animal and vegetable oils, fats and waxes	2 745	734	721	704	585	432	1 866	551	420	390	505	379
41	Animal oils and fats	553	148	140	123	142	99	75	16	17	16	26	15
42	Fixed vegetable oils and fats	1 915	514	504	515	382	285	1 532	465	336	311	420	309
43	Oils and fats, processed, and animal or vegetable waxes	277	72	77	67	61	48	258	70	67	62	59	55
5	Chemicals and related products, n.e.s.	22 300	5 688	5 812	5 302	5 498	5 540	42 077	10 604	10 785	10 013	10 575	9 390
51	Organic chemicals	6 473	1 608	1 652	1 548	1 666	1 631	8 933	2 409	2 241	2 025	2 258	1 960
52	Inorganic chemicals	3 756	937	978	931	911	706	3 668	921	918	839	991	638
53	Dyeing, tanning and colouring materials	980	244	252	235	249	251	3 271	784	829	814	843	760
54	Medicinal and pharmaceutical products	2 965	822	796	654	694	789	6 894	1 698	1 706	1 678	1 812	1 621
55	Essential oils + perfume materials; toilet, polish + clean. preparat.	858	217	227	213	201	203	3 597	859	947	872	918	826
56	Fertilizers, manufactured	1 279	349	326	285	318	444	1 159	336	317	271	235	181
57	Explosives and pyrotechnic products	73	19	13	18	23	16	116	31	26	22	38	29
58	Artificial resins + plastic materials + cellulose esters and others	3 736	891	989	934	922	947	8 590	2 162	2 229	2 070	2 130	1 923
59	Chemical materials and products n.e.s.	2 181	602	560	465	514	557	5 849	1 404	1 573	1 422	1 450	1 452
6	Manufactured goods classified chiefly by material	48 366	12 667	12 496	11 154	12 050	12 073	71 834	17 671	18 688	17 011	18 085	14 924
61	Leather, leather manufactures, n.e.s. and dressed furskins	1 798	476	462	404	455	431	1 810	437	503	411	459	378
62	Rubber manufactures, n.e.s.	1 322	319	346	313	344	332	3 248	845	819	770	814	758
63	Cork and wood manufactures (excluding furniture)	1 945	593	504	423	426	548	1 087	267	279	255	286	240
64	Paper, paperboard, + art. of paper pulp, of paper of paper,	7 979	1 987	2 046	1 983	1 983	2 044	3 955	998	984	981	1 011	854
65	Textile yarn, fabrics, made-up articles, n.e.s., + related products	8 387	2 341	2 158	1 843	2 045	2 238	11 591	2 847	3 115	2 651	2 977	2 615
66	Non-metallic mineral manufactures, n.e.s.	5 886	1 606	1 556	1 260	1 563	1 460	12 275	2 918	3 297	2 810	3 147	2 742
67	Iron and steel	6 528	1 615	1 649	1 506	1 757	1 787	20 510	5 128	5 345	5 012	5 024	3 690
68	Non-ferrous metals	9 891	2 585	2 619	2 370	2 318	2 107	5 805	1 585	1 565	1 310	1 364	1 184
69	Manufactures of metal, n.e.s.	4 530	1 145	1 154	1 072	1 160	1 125	11 394	2 821	2 925	2 678	2 971	2 451
7	Machinery and transport equipment	76 617	19 446	20 023	17 784	19 263	18 228	138 628	33 283	35 021	32 858	37 486	32 126
71	Power-generating machinery and equipment	7 466	1 892	1 920	1 769	1 886	1 693	12 189	2 987	2 943	3 053	3 206	2 812
72	Machinery specialized for particular industries	5 961	1 462	1 511	1 444	1 545	1 377	21 915	5 216	5 464	5 200	6 034	5 249
73	Metalworking machinery	2 016	457	490	451	617	544	4 890	1 102	1 132	1 182	1 474	1 170
74	General indust. mach. + equipment, n.e.s., machine parts, n.e.s.	7 703	1 902	2 000	1 826	1 974	1 819	21 636	5 251	5 253	5 206	5 925	5 014
75	Office machines and automatic data-processing equipment	15 826	4 183	4 184	3 630	3 830	3 309	8 943	2 089	2 276	2 172	2 406	1 906
76	Telecom. + sound recording + repro. apparatus + equipment	8 567	1 985	1 957	1 978	2 647	2 027	6 531	1 501	1 529	1 506	1 995	1 522
77	Electr. machinery, apparatus + appliances, n.e.s., + electr. parts	13 159	3 524	3 434	3 060	3 140	2 982	16 416	3 954	4 051	3 951	4 461	3 842
78	Road vehicles (including air cushion vehicles)	10 930	2 778	3 053	2 495	2 605	3 357	35 416	8 727	9 091	8 107	9 491	8 474
79	Other transport equipment	4 889	1 264	1 473	1 132	1 020	1 140	8 939	2 025	2 860	1 977	2 077	1 625
8	Miscellaneous manufactured articles	35 466	9 599	8 433	8 856	8 578	9 057	47 345	11 267	11 180	12 070	12 829	10 915
81	Sanitary, plumbing, heating + lighting fixtures + fittings, n.e.s.	379	92	92	92	103	93	1 149	281	292	268	307	248
82	Furniture and parts thereof	1 559	395	404	350	411	393	4 334	1 054	1 075	986	1 210	1 048
83	Travel goods, handbags and similar containers	713	200	180	173	160	191	800	198	182	206	214	200
84	Articles of apparel and clothing accessories	10 687	3 234	2 157	2 895	2 401	3 158	8 182	1 987	1 672	2 468	2 048	2 128
85	Footwear	1 629	569	382	395	303	507	3 962	952	899	1 069	1 042	963
87	Professional, scientific + controlling instrument. + apparatus, n.e.s.	6 433	1 645	1 659	1 551	1 578	1 512	8 794	2 049	2 073	2 142	2 531	1 940
88	Photogr. ap., equipm + suppl. + optic. goods; watches + clocks	4 625	1 110	1 196	1 111	1 208	1 060	4 194	1 001	1 046	1 009	1 138	965
89	Miscellaneous manufactured articles, n.e.s.	9 440	2 355	2 384	2 288	2 414	2 145	15 850	3 717	3 930	3 879	4 324	3 400
9	Goods not classified elsewhere in the SITC	24 075	6 339	6 280	5 795	5 691	5 889	22 041	5 645	5 804	5 493	4 900	5 165

Values in Mio ECU

Valeurs en Mio ECU

World - Monde														Dénomination des produits	CTCI, Rev. 2	
Import																
1985							1988									
M	J	J	A	S	O	N	D	J	F	M	A	M				
76 186	71 314	71 746	61 427	68 789	76 199	71 549	74 482	69 364	68 262	67 690	73 148	64 830	66 830	COMMERCE TOTAL	0-9	
7 530	6 783	8 857	6 368	6 691	7 202	7 058	8 231	7 020	6 806	6 743	7 671	7 218	7 218	Produits alimentaires et animaux vivants	0	
252	199	223	265	308	341	352	434	254	268	246	262	230	230	Animaux vivants dest. princ. à l'alimentation humaine	00	
1 041	911	1 015	971	1 044	1 091	1 061	1 088	999	877	937	985	985	982	Vandes et préparations de viande	01	
711	670	699	694	669	707	685	858	683	714	734	804	776	776	Produits laitiers et oeufs d'oiseaux	02	
490	505	537	500	565	607	582	765	473	476	523	570	564	564	Poissons, crustacés et mollusques et préparations de poissons	03	
895	799	684	811	927	881	829	1 135	825	905	774	824	818	818	Céréales et préparations à base de céréales	04	
1 900	1 654	1 592	1 286	1 263	1 453	1 419	1 675	1 560	1 389	1 433	1 775	1 828	1 828	Légumes et fruits	05	
223	216	245	180	160	260	224	221	246	238	223	257	232	232	Sucres, préparations à base de sucre, et miel	06	
1 200	1 082	1 076	928	1 018	1 089	1 094	1 168	1 167	1 226	1 137	1 326	1 032	1 032	Café, thé, cacao, épices, et produits dérivés	07	
617	563	607	577	581	622	649	719	652	548	575	696	573	573	Nouritures dest. aux animaux (à l'excl. des céréales non moulées)	08	
201	183	178	155	156	171	159	171	161	166	162	192	184	184	Produits et préparations alimentaires divers	09	
769	803	831	718	769	902	920	1 047	726	680	778	751	705	705	Boissons et tabacs	1	
411	446	487	343	398	497	528	579	364	367	418	434	405	405	Boissons	11	
357	357	344	375	382	405	392	468	361	313	360	317	300	300	Tabacs bruts et fabriqués	12	
5 432	4 673	4 716	3 862	4 379	4 893	4 310	5 137	4 521	4 378	4 202	4 586	4 232	4 232	Matières brutes non comestibles, carburants non compris	2	
330	301	208	168	239	262	250	306	325	315	286	313	245	245	Cuir, peaux et pelletteries brutes	21	
547	433	541	418	434	548	408	598	560	503	491	433	366	366	Graines et fruits oléagineux	22	
258	240	230	183	233	255	225	214	230	227	215	237	228	228	Caoutchouc brut (y compr. caoutchouc synthétique et régénéré)	23	
645	637	636	474	528	660	570	584	522	486	511	652	633	633	Liège et bois	24	
515	444	460	369	400	470	380	397	406	406	390	436	400	400	Pâtes à papier et déchets de papier	25	
826	748	669	445	612	641	614	622	672	617	597	622	565	565	Fibres textiles (excl. laines en rubans) et déchets n. transf.	26	
462	464	439	372	419	406	413	412	361	341	347	386	372	372	Engrais, minéraux, bruts (excl. charbon, pétrole, pierres préc.)	27	
1 425	1 285	1 232	1 112	1 146	1 225	1 036	1 504	987	1 035	912	1 013	1 011	1 011	Minéraux métallifères et déchets de métaux	28	
423	321	302	321	369	425	413	501	458	439	452	491	412	412	Matières brutes d'origine animale ou végétale, n.d.a.	29	
16 282	14 357	12 982	13 219	13 444	13 855	14 339	15 912	12 657	10 343	9 513	8 866	7 547	7 547	Combustibles minéraux, lubrifiants et produits connexes	3	
831	877	704	777	810	725	769	800	687	564	634	689	615	615	Huiles, coques et briquettes	32	
13 320	11 519	10 666	11 030	11 108	11 429	11 449	13 009	10 054	7 906	7 116	6 740	5 879	5 879	Pétrole et produits dérivés du pétrole et produits connexes	33	
2 036	1 874	1 510	1 307	1 417	1 594	1 879	2 139	1 836	1 783	1 673	1 347	967	967	Gaz naturel et gaz manufacturé	34	
94	87	101	105	109	106	86	121	81	90	89	91	86	86	Energie électrique	35	
542	552	557	463	461	459	390	472	363	337	316	328	285	285	Huiles, graisses et cires d'origine animale ou végétale	4	
83	74	71	68	79	87	68	75	68	56	50	48	42	42	Huiles et graisses d'origine animale	41	
364	384	397	321	299	283	249	323	220	216	205	208	196	196	Huiles végétales fines	42	
95	95	89	74	84	90	73	75	74	65	60	71	55	55	Huiles et graisses épaisses; cires animales ou végétales	43	
7 200	6 793	6 758	5 862	6 532	7 350	8 501	6 544	6 965	8 934	6 768	7 388	6 591	6 591	Produits chimiques et produits connexes, n.d.a.	5	
2 023	1 909	1 911	1 694	1 913	2 089	1 818	1 932	1 976	1 936	1 851	1 893	1 722	1 722	Produits chimiques organiques	51	
934	760	734	855	714	903	652	754	803	686	650	788	706	706	Produits chimiques inorganiques	52	
343	347	358	276	323	380	357	295	349	360	355	410	375	375	Produits pour teinture et teinture et colorants	53	
681	684	625	567	605	677	634	637	721	698	658	777	661	661	Produits médicinaux et pharmaceutiques	54	
376	357	379	310	363	400	359	327	372	374	370	415	354	354	Huiles essent., produits pour parfumerie, toilette et entretien	55	
301	271	288	218	249	277	271	307	379	346	342	360	253	253	Engrais manufacturés	56	
16	15	19	18	17	21	16	20	13	14	17	17	15	15	Explosifs et articles de pyrotechnie	57	
1 714	1 678	1 698	1 334	1 646	1 834	1 625	1 520	1 713	1 690	1 714	1 849	1 729	1 729	Mat. plast., arif., éthers, esters d.l. cellulose, résines art.	58	
811	771	748	611	702	769	758	763	839	832	811	878	776	776	Matières et produits chimiques, n.d.a.	59	
12 053	11 402	12 167	8 756	11 284	12 872	11 678	10 883	11 704	11 750	11 513	12 952	11 588	11 588	Art. manufact. classés princ. d'après la matière première	6	
381	380	381	277	295	380	352	398	336	332	310	393	351	351	Cuir et peaux, prép. et ouvrages en cuir, n.d.a., pellet. apprêt.	61	
501	485	523	365	462	551	492	488	477	516	524	580	509	509	Caoutchouc manufacturé, n.d.a.	62	
356	332	330	257	320	372	321	279	360	345	346	403	346	346	Ouvrages en liège et en bois (à l'exception des meubles)	63	
1 562	1 433	1 585	1 289	1 479	1 646	1 486	1 325	1 521	1 499	1 529	1 707	1 549	1 549	Papiers, cartons, ouvrages en pâte cellul., en papier et carton	64	
2 390	2 330	2 227	1 612	2 231	2 573	2 361	2 196	2 496	2 349	2 275	2 590	2 342	2 342	Fils, tissus, articles textiles laponnés, n.d.a., prod. connexes	65	
1 462	1 409	1 656	1 040	1 459	1 638	1 424	1 193	1 357	1 533	1 363	1 612	1 400	1 400	Articles minéraux non métalliques manufacturés, n.d.a.	66	
2 267	2 125	2 335	1 601	2 145	2 503	2 234	2 164	2 337	2 355	2 318	2 525	2 159	2 159	Fer et acier	67	
1 794	1 885	1 777	1 298	1 621	1 749	1 551	1 565	1 576	1 513	1 515	1 652	1 574	1 574	Métaux non ferreux	68	
1 319	1 262	1 373	1 017	1 253	1 461	1 352	1 261	1 223	1 307	1 323	1 490	1 328	1 328	Articles manufacturés en métal, n.d.a.	69	
18 580	17 854	17 776	14 315	16 497	19 041	18 203	18 666	16 399	17 772	18 685	20 710	18 512	18 512	Machines et matériel de transport	7	
1 351	1 300	1 262	1 018	1 294	1 463	1 424	1 332	1 298	1 268	1 290	1 480	1 353	1 353	Machines génératrices, moteurs et leur équipement	71	
1 648	1 614	1 794	1 308	1 462	1 729	1 569	1 764	1 426	1 542	1 714	1 925	1 751	1 751	Machines et appareils spécialisés pour les industries partic.	72	
380	368	444	309	335	458	453	537	367	396	460	511	434	434	Machines et appareils pour le travail des métaux	73	
1 993	1 988	2 207	1 591	1 826	2 158	1 991	2 001	1 818	1 998	2 084	2 320	2 064	2 064	Mach. et app. industr. applic. gén., n.d.a., parties et pièces dét.	74	
2 813	2 820	2 629	2 442	2 765	2 878	2 902	3 103	2 358	2 242	2 460	2 708	2 460	2 460	Mach. et app. bureau ou p. traitement automat. de l'information	75	
1 170	1 096	1 092	1 010	1 268	1 560	1 570	1 476	1 123	1 232	1 226	1 344	1 364	1 364	App. et équipement de télécommunic., enregist. reprod. du son	76	
2 898	2 796	2 890	2 296	2 680	3 064	2 832	2 747	2 616	2 746	2 827	3 212	2 795	2 795	Mach. et app. électr., n.d.a., parties et pièces détachées électr.	77	
4 914	4 835	4 510	3 360	4 109	4 856	4 639	4 722	4 616	5 187	5 546	5 967	5 398	5 398	Véhicules routiers (y compris les véhicules à coussin d'air)	78	
1 392	1 060	947	982	758	877	820	989	657	1 212	1 078	1 244	893	893	Autre matériel de transport	79	
6 397	6 382	7 555	6 435	7 290	7 868	8 896	6 450	7 001	7 521	7 488	7 756	6 516	6 516	Articles manufacturés divers	8	
147	143	159	116	159	190	179	167	148	164	167	172	162	162	App. sanit., appareillage de plomberie, chauffage, éclair. n.d.a.	81	
523	505	486	345	494	605	553	536	491	566	593	652	560	560	Meubles et leurs parties et pièces détachées	82	
107	96	119	95	101	114	102	91	114	119	120	132	107	107	Articles de voyage, sacs à main et contenants similaires	83	
1 472	1 472	2 233	2 087	2 236	2 185	1 679	1 589	2 162	2 399	2 227	2 040	1 484	1 484	Vêtements et accessoires du vêtement	84	
380	403	624	560	508	548	391	382	569	653	663	526	378	378	Chaussures	85	
1 076	1 082	1 125	925	1 032	1 113	1 083	1 077	1 016	1 020	1 068	1 181	1 048	1 048	Instruments et app. profess., scientifiques et de contrôle, n.d.a.	87	
779	770	769	660	717	818	800	723	684	742	739	836	792	792	App. et loutit. de photograph. et d'optique, n.d.a., montres	88	
1 978	1 911	2 020	1 647	2 043	2 293	2 107	1 886	1 817	1 857	1 922	2 217	1 968	1 968	Articles manufacturés divers, n.d.a.	89	
1 541	1 582	1 657	1 370	1 569	1 766	1 487	1 810	2 010	1 730	1 675	2 140	1 857	1 857	Articles non classés ailleurs dans la CTCI	9	

GENERAL SUMMARY
of EC trade by commodities

Values in Mio ECU

List of products		World - Monde												
		Export												
		1985							1986					
		M	J	J	A	S	O	N	D	J	F	M	A	M
0-9	TOTAL TRADE	74 058	69 359	72 540	59 039	58 482	77 182	70 319	74 895	66 890	68 004	66 731	74 278	64 686
0	Food and live animals chiefly for food	6 340	5 798	5 524	5 396	5 901	6 882	6 439	6 389	5 784	5 755	5 716	6 170	5 724
00	Live animals chiefly for food	245	220	222	257	305	415	388	318	265	254	234	254	235
01	Meat and meat preparations	1 055	957	938	984	1 024	1 098	1 042	1 040	1 009	980	944	987	991
02	Dairy products and bird's eggs	1 030	942	1 000	884	911	1 004	892	863	833	834	817	930	924
03	Fish, crustaceans and molluscs and preparations thereof	325	292	287	276	327	370	375	413	301	323	327	332	328
04	Cereals and cereal preparations	1 199	1 107	1 044	946	1 014	1 186	1 119	1 173	1 129	1 071	1 040	1 212	943
05	Vegetables and fruit	1 216	1 072	1 045	995	1 033	1 123	1 147	1 223	1 014	1 053	1 093	1 144	1 210
06	Sugar, sugar preparations and honey	237	206	249	199	245	274	337	258	232	216	202	229	167
07	Coffee, tea, cocoa, spices, and manufactures thereof	421	419	378	346	462	531	484	422	418	447	417	460	383
08	Feeding stuff for animals (not including unmilled cereals)	326	293	309	269	331	372	389	395	345	321	300	340	292
09	Miscellaneous edible products and preparations	287	290	293	240	250	287	300	272	239	255	245	282	273
1	Beverages and tobacco	1 092	1 120	1 279	1 012	1 199	1 351	1 276	1 116	944	1 012	1 048	1 182	1 019
11	Beverages	811	841	967	735	938	1 077	1 008	887	687	732	791	860	768
12	Tobacco and tobacco manufactures	282	280	313	277	261	274	276	221	257	280	257	302	251
2	Crude materials, insoluble, except fuels	2 266	2 056	1 881	1 574	2 077	2 300	2 068	2 425	2 016	1 966	2 043	2 063	1 867
21	Rubbers, plastics and synthetic materials	214	190	130	98	157	190	164	199	202	171	198	220	166
22	Sweet, oil and oleaginous fruit	46	40	45	89	143	191	142	126	159	152	195	78	56
23	Crude rubber (including synthetic and reclaimed)	164	156	158	117	165	160	275	145	141	153	136	150	139
24	Cork and wood	165	154	152	112	131	157	141	131	122	129	137	166	156
25	Pulp and waste paper	120	102	105	79	91	105	90	88	80	81	92	92	89
26	Textile fibres (other than wool tops) and their wastes	386	382	334	230	335	374	312	364	316	317	286	318	289
27	Crude fertilizers + minerals (exc. coal, petrol + precious stones)	261	266	244	215	264	268	227	243	198	229	207	239	239
28	Metallic ores and metal scrap	542	481	447	309	398	441	336	692	380	352	356	341	372
29	Crude animal and vegetable materials, n.e.s.	367	285	264	326	393	415	390	430	419	382	438	460	382
3	Mineral fuels, lubricants and related materials	6 960	5 793	6 316	5 625	6 065	6 625	5 927	6 181	5 894	5 190	3 959	3 928	3 460
32	Coal, coke and briquettes	270	252	257	256	265	271	239	238	235	215	215	237	207
33	Petroleum, petroleum products and related materials	5 831	4 802	5 458	4 760	5 175	5 525	4 583	4 937	4 634	3 910	2 956	2 945	2 777
34	Gas, natural and manufactured	731	628	514	504	553	686	955	846	837	897	656	609	346
35	Electric current	128	111	87	106	92	142	151	159	187	169	131	136	129
4	Animal and vegetable oils, fats and waxes	464	416	413	352	387	415	370	436	342	364	287	296	239
41	Animal oils and fats	38	39	36	31	35	40	37	34	36	28	26	26	22
42	Food vegetable oils and fats	329	286	290	243	265	287	254	329	234	260	190	199	155
43	Oils and fats, processed, and animal or vegetable waxes	97	91	88	78	87	88	79	74	73	76	71	71	62
5	Chemicals and related products, n.e.s.	8 729	8 247	8 229	7 319	7 802	8 516	9 310	7 834	8 156	8 064	7 807	8 621	7 632
51	Organic chemicals	2 207	1 948	1 973	1 884	1 838	2 044	2 699	1 887	1 996	2 100	1 886	1 969	1 740
52	Inorganic chemicals	818	803	764	759	805	702	1 024	716	787	622	588	787	683
53	Dyeing, tanning and colouring materials	534	525	554	463	497	566	621	472	518	507	511	587	521
54	Medicinal and pharmaceutical products	1 014	991	1 011	847	926	1 028	1 004	1 028	981	927	952	1 096	945
55	Essential oils + perfume materials; toilet, polish + clean, preparat.	598	607	622	532	557	662	572	580	564	600	592	649	560
56	Fertilizers, manufactured	309	290	286	221	264	267	239	268	281	249	264	259	245
57	Explosives and pyrotechnic products	26	18	23	19	19	27	28	21	24	16	21	19	20
58	Artic. resins + plastic materials + cellulose esters and ethers	2 090	2 016	1 963	1 681	1 934	2 118	2 107	1 834	1 948	1 953	1 948	2 133	1 968
59	Chemical materials and products n.e.s.	1 133	1 050	1 033	932	961	1 103	1 056	987	1 057	1 079	1 047	1 142	1 013
6	Manufactured goods classified chiefly by material	14 210	13 472	14 000	10 529	12 815	14 981	13 045	13 371	12 337	12 517	12 454	14 312	12 363
61	Leather, leather manufactures, n.e.s. and dressed furskins	418	397	389	263	339	391	358	382	310	329	329	400	358
62	Rubber manufactures, n.e.s.	965	845	685	489	631	722	637	630	624	665	683	715	657
63	Cork and wood manufactures (excluding furniture)	288	275	267	210	265	310	273	287	247	264	266	296	285
64	Paper, paperboard, + art. of paper pulp, of paper of paperb.	1 091	1 049	1 092	901	1 051	1 162	1 022	1 034	1 060	1 035	1 027	1 178	1 042
65	Textile yarn, fabrics, made-up articles, n.e.s. + related products	2 758	2 619	2 621	1 882	2 404	2 973	2 662	2 621	2 491	2 568	2 478	2 852	2 576
66	Non-metallic mineral manufactures, n.e.s.	1 947	1 889	1 966	1 395	1 953	2 186	1 890	1 758	1 745	1 720	1 757	2 089	1 768
67	Iron and steel	3 618	3 262	3 603	2 776	3 126	3 669	3 069	3 373	2 933	2 928	2 855	3 354	2 626
68	Non-ferrous metals	1 500	1 385	1 390	1 047	1 299	1 467	1 211	1 280	1 242	1 216	1 232	1 378	1 221
69	Manufactures of metal, n.e.s.	1 916	1 937	1 974	1 548	1 729	2 064	1 930	1 992	1 667	1 781	1 821	2 036	1 839
7	Machinery and transport equipment	24 146	23 249	23 979	18 107	21 899	24 910	23 585	26 739	21 682	22 529	23 022	26 825	23 058
71	Power-generating machinery and equipment	1 664	1 572	1 775	1 423	1 505	1 884	1 700	1 937	1 583	1 633	1 505	1 951	1 659
72	Machinery specialized for particular industries	3 046	2 955	3 305	2 461	2 811	3 131	2 889	3 559	2 774	2 778	3 043	3 469	2 852
73	Metalworking machinery	591	590	734	551	570	693	681	898	642	571	641	781	663
74	General indust. mach. + equipment, n.e.s., machine parts, n.e.s.	3 138	3 026	3 412	2 691	2 820	3 364	3 136	3 649	2 919	3 013	3 143	3 557	3 015
75	Office machines and automatic data-processing equipment	2 137	2 234	2 143	1 800	2 410	2 404	2 339	2 569	1 836	1 859	2 038	2 221	1 967
76	Telecom. + sound recording + reprod. apparatus + equipment	1 059	1 007	1 005	893	1 053	1 326	1 242	1 497	1 021	1 113	1 101	1 209	1 043
77	Electr. machinery, apparatus + appliances, n.e.s., + electr. parts	3 173	3 034	3 202	2 646	2 942	3 483	3 166	3 242	2 945	3 132	3 105	3 394	2 985
78	Road vehicles (including air cushion vehicles)	7 209	6 858	6 754	4 459	6 386	7 330	6 953	7 152	6 701	7 100	7 044	8 210	7 068
79	Other transport equipment	1 998	2 016	1 413	1 047	1 461	1 164	1 382	2 056	1 286	1 178	1 198	1 896	1 679
8	Miscellaneous manufactured articles	7 458	7 353	8 723	7 354	8 139	9 398	7 986	8 323	7 388	8 322	6 250	8 481	7 211
81	Sanitary, plumbing, heating + lighting fixtures + fittings, n.e.s.	211	211	214	175	199	248	240	243	203	213	214	230	197
82	Furniture and parts thereof	748	729	691	607	700	868	805	877	698	815	844	890	755
83	Travel goods, handbags and similar containers	101	98	125	107	103	126	114	119	106	134	120	123	104
84	Articles of apparel and clothing accessories	1 311	1 308	1 975	1 877	2 145	2 173	1 547	1 528	1 682	2 087	2 015	1 735	1 276
85	Footwear	561	631	843	776	703	750	629	752	714	880	747	613	518
87	Professional, scientific + controlling instrum. + apparatus, n.e.s.	1 258	1 205	1 403	1 101	1 179	1 524	1 291	1 448	1 114	1 176	1 258	1 394	1 210
88	Photogr. ap., equipm + suppl. + optic. goods; watches + clocks	746	704	771	582	650	789	719	698	648	668	661	762	686
89	Miscellaneous manufactured articles, n.e.s.	2 518	2 464	2 688	2 116	2 449	2 908	2 645	2 645	2 212	2 340	2 385	2 713	2 463
9	Goods not classified elsewhere in the SITC	2 327	1 976	2 263	1 979	2 358	2 178	1 883	2 328	2 147	2 295	2 142	2 439	2 112

Valeurs en Mio ECU

Intra-EC trade (EUR 12) - Commerce Intra-CE (EUR 12)														Dénomination des produits	
Import															
1985							1986								
M	J	J	A	S	O	N	D	J	F	M	A	M			
39 601	37 862	39 100	31 713	37 378	42 519	39 452	40 037	37 480	39 024	39 514	41 845	37 265	COMMERCE TOTAL	0-9	
4 415	3 946	3 982	3 683	4 037	4 451	4 305	4 972	4 153	4 058	4 104	4 488	4 534	Produits alimentaires et animaux vivants	0	
218	156	197	200	244	297	298	349	209	237	203	217	214	Animaux vivants dest. princ. à l'alimentation humaine	00	
809	681	773	782	828	858	864	850	808	726	746	776	828	Vianes et préparations de viande	01	
664	616	622	636	611	643	605	791	630	843	685	719	708	Produits laitiers et oeufs d'oiseaux	02	
228	201	230	207	232	286	295	349	209	232	265	250	250	Poissons, crustacés et mollusques et préparations de poissons	03	
642	570	493	489	602	663	621	816	651	848	841	893	710	Céréales et préparations à base de céréales	04	
1 056	963	914	742	749	857	859	938	868	769	831	1 009	1 112	Légumes et fruits	05	
118	119	122	101	105	119	109	144	120	119	104	118	117	Sucres, préparations à base de sucre, et miel	06	
281	269	263	218	303	334	284	314	270	309	270	279	232	Café, thé, cacao, épices, et produits dérivés	07	
225	185	219	198	232	271	263	282	252	234	221	262	204	Nourriture dest. aux animaux (à l'excl. des céréales non moulées)	08	
173	156	149	130	129	144	132	143	136	141	139	165	160	Produits et préparations alimentaires divers	09	
567	606	636	509	551	670	679	767	511	613	548	569	530	Boissons et tabacs	1	
383	416	455	313	367	466	490	542	337	340	384	405	379	Boissons	11	
164	189	180	196	184	204	189	225	173	172	165	164	151	Tabacs bruts et fabriqués	12	
1 787	1 833	1 402	1 183	1 549	1 801	1 699	1 658	1 585	1 569	1 832	1 835	1 449	Matières brutes non combustibles, carburants non compris	2	
147	144	87	61	120	137	126	132	148	129	127	154	121	Cuir, peaux et pelletteries brutes	21	
61	38	40	77	126	184	142	155	131	165	184	115	51	Graines et fruits oléagineux	22	
122	125	115	87	123	148	121	111	125	124	120	124	125	Cautchouc brut (y comp. caoutchouc synthétique et régénéré)	23	
119	110	109	83	92	109	98	95	92	89	97	115	110	Liège et bois	24	
98	83	89	73	76	95	84	84	78	83	90	84	89	Plâtes à papier et déchets de papier	25	
248	216	197	127	206	232	223	207	221	210	205	212	199	Fibres textiles (except. laines en rubans) et déchets n. transf.	26	
187	183	174	143	174	177	171	171	150	158	153	185	170	Engrais, minéraux, bruts (except. charbon, pétrole, pierres préc.)	27	
521	434	408	317	372	427	348	373	332	334	330	306	292	Minerais métalliques et déchets de métaux	28	
283	200	184	214	260	293	284	332	308	278	325	339	293	Matières brutes d'origine animale ou végétale, n.d.a.	29	
4 172	3 849	3 633	3 798	3 924	3 972	3 905	3 789	3 451	3 173	2 952	2 827	2 231	Combustibles minéraux, hydrocarbures et produits connexes	3	
217	194	189	191	191	174	193	164	175	151	186	192	150	Houilles, coques et briquettes	32	
3 365	3 155	3 262	3 268	3 413	3 383	3 093	3 098	2 797	2 460	2 234	2 133	1 783	Pétrole et produits dérivés du pétrole et produits connexes	33	
544	459	327	300	281	365	425	608	442	517	492	267	289	Gaz naturel et gaz manufacturé	34	
46	41	54	40	39	49	37	56	37	45	40	35	28	Energie électrique	35	
300	312	294	234	248	249	229	259	214	191	179	184	173	Huiles, graisses et cires d'origine animale ou végétale	4	
36	34	34	31	30	32	29	27	28	27	22	23	20	Huiles et graisses d'origine animale	41	
196	208	196	151	156	151	142	179	131	113	112	117	111	Huiles végétales fines	42	
87	70	64	53	62	66	58	53	56	51	45	54	42	Huiles et graisses élaborées; cires animales ou végétales	43	
5 039	4 799	4 829	3 967	4 734	5 227	4 689	4 865	4 969	4 938	4 881	5 198	4 804	Produits chimiques et produits connexes, n.d.a.	5	
1 426	1 323	1 359	1 154	1 353	1 432	1 285	1 374	1 368	1 325	1 309	1 299	1 214	Produits chimiques organiques	51	
477	428	402	396	465	498	390	394	384	394	362	408	467	Produits chimiques inorganiques	52	
283	281	271	202	246	286	270	224	262	274	274	306	286	Produits pour teinture et tannage et colorants	53	
424	424	405	354	379	425	396	428	442	423	419	480	404	Produits médicaux et pharmaceutiques	54	
299	283	303	243	291	324	290	289	299	309	304	340	286	Huiles essenc., produits pour parfumerie, toilette et entretien	55	
177	173	176	136	156	181	167	187	217	201	205	217	157	Engrais manufacturés	56	
11	10	14	11	9	12	10	12	8	8	11	12	11	Explosifs et articles de pyrotechnie	57	
1 377	1 337	1 343	1 045	1 322	1 489	1 311	1 224	1 361	1 382	1 395	1 489	1 410	Mat. plast., arill., others, esters n.l., cellulose, résines art.	58	
586	559	558	425	514	580	558	582	625	619	603	647	569	Matières et produits chimiques, n.d.a.	59	
7 475	7 144	7 520	5 348	7 044	8 216	7 353	6 951	7 140	7 345	7 389	8 167	7 260	Art. manufact. classés princ. d'après la matière première	6	
228	211	231	150	169	227	207	240	181	193	184	232	200	Cuir et peaux, prép. et ouvrages en cuir, n.d.a., pellet. apprêt	61	
381	374	409	271	356	423	379	383	385	406	414	444	396	Cautchouc manufacturé, n.d.a.	62	
186	175	178	133	169	203	180	157	164	174	180	200	182	Ouvrages en liège et en bois (à l'exception des meubles)	63	
781	734	785	626	783	843	772	683	788	783	785	873	794	Papiers, cartons, ouvrages en pâte cellulos., en papier et carton	64	
1 056	1 815	1 587	1 058	1 583	1 847	1 680	1 537	1 628	1 831	1 597	1 805	1 829	Fils, tissus, articles textiles laponnés, n.d.a., prod. connexes	65	
723	698	735	623	703	821	705	896	636	674	699	810	729	Articles minéraux non métalliques manufacturés, n.d.a.	66	
1 712	1 569	1 741	1 175	1 613	1 878	1 642	1 577	1 708	1 729	1 749	1 681	1 595	Fer et acier	67	
888	871	867	616	827	928	825	781	833	825	828	869	788	Métaux non ferreux	68	
920	898	986	697	882	1 046	958	901	636	930	953	1 054	946	Articles manufacturés en métal, n.d.a.	69	
11 241	10 993	11 072	8 490	10 188	12 101	11 572	11 978	10 189	11 547	12 134	13 171	11 618	Machines et matériel de transport	7	
695	686	692	474	633	846	773	708	665	725	789	844	751	Machines génératrices, moteurs et leur équipement	71	
1 129	1 124	1 259	878	998	1 196	1 105	1 211	985	1 092	1 222	1 340	1 206	Machines et appareils spécialisés pour les industries partic.	72	
200	208	271	181	183	269	253	305	211	226	262	271	246	Machines et appareils pour le travail des métaux	73	
1 325	1 307	1 515	1 048	1 223	1 454	1 331	1 374	1 215	1 348	1 450	1 572	1 415	Mach. et app. industr. applic. gén., n.d.a., parties et pièces dét.	74	
1 377	1 507	1 385	1 269	1 536	1 572	1 629	1 827	1 187	1 211	1 328	1 436	1 278	Mach. et app. bureau ou p. traitement automat. de l'information	75	
460	453	441	380	498	629	623	628	468	568	559	574	572	App. et équipement de télécommunication, enregistr. reprodu. de son	76	
1 851	1 616	1 861	1 280	1 570	1 834	1 683	1 688	1 527	1 676	1 754	1 892	1 666	Mach. et app. électr., n.d.a., parties et pièces détachées électr.	77	
3 885	3 877	3 616	2 555	3 258	3 915	3 831	3 826	3 655	4 056	4 271	4 894	4 207	Véhicules routiers (y compris les véhicules à coussin d'air)	78	
519	212	232	424	298	386	339	414	277	644	520	549	279	Autre matériel de transport	79	
3 666	3 616	4 828	3 628	4 217	4 683	4 030	3 842	3 880	4 475	4 551	4 507	3 737	Articles manufacturés divers	8	
119	112	128	89	124	155	145	133	119	133	135	137	130	App. sariv., appareillage de plomberie, chauffage, éclair. n.d.a.	81	
368	375	381	243	371	459	419	407	359	436	462	494	430	Meubles et leurs parties et pièces détachées	82	
42	41	56	42	44	53	49	45	46	57	60	59	42	Articles de voyage, sacs à main et contenants similaires	84	
741	765	1 294	1 113	1 247	1 292	913	873	1 054	1 298	1 274	1 099	754	Vêtements et accessoires de vêtement	85	
253	290	494	429	373	420	302	295	399	491	487	377	273	Chaussures	86	
529	518	578	433	506	560	557	551	482	525	568	606	538	Instrument et app. profess., scientifiques et de contrôle, n.d.a.	87	
368	376	373	320	349	383	376	356	342	387	361	404	373	App. et fourn. de photographie et d'optique, n.d.a., montres	88	
1 129	1 138	1 244	959	1 203	1 402	1 267	1 183	1 079	1 148	1 205	1 330	1 199	Articles manufacturés divers, n.d.a.	89	
1 096	1 052	1 013	889	952	1 151	1 282	1 321	1 387	1 216	1 142	1 289	928	Articles non classés ailleurs dans le CTCI	9	

GENERAL SUMMARY
of EC trade by commodities

Values in Mio ECU

List of products		Extra-EC trade (EUR 12) - Commerce extra-CE (EUR 12)												
		I m p o r t												
		1985								1986				
		M	J	J	A	S	O	N	D	J	F	M	A	M
0-9	TOTAL TRADE	36 432	33 338	32 531	29 613	31 288	33 558	31 999	34 305	31 757	29 085	28 025	31 156	27 419
0	Food and live animals chiefly for food	3 102	2 818	2 857	2 672	2 639	2 734	2 738	3 245	2 852	2 737	2 627	3 166	2 672
00	Live animals chiefly for food	34	43	26	65	64	45	54	85	46	30	43	45	16
01	Meat and meat preparations	231	229	241	208	215	232	196	237	191	151	191	188	154
02	Dairy products and bird's eggs	47	54	76	57	58	64	80	67	53	71	49	84	67
03	Fish, crustaceans and molluscs and preparations thereof	261	303	308	293	332	341	317	415	265	244	258	320	313
04	Cereals and cereal preparations	252	229	191	322	325	198	208	320	174	257	133	131	108
05	Vegetables and fruit	843	861	675	542	513	595	559	736	891	619	601	766	715
06	Sugar, sugar preparations and honey	105	97	122	78	55	141	114	76	125	118	119	139	115
07	Coffee, tea, cocoa, spices, and manufactures thereof	909	797	800	702	702	741	798	844	884	908	856	1 032	790
08	Feeding stuff for animals (not including unmilled cereals)	393	378	369	379	349	351	368	437	399	314	354	434	369
09	Miscellaneous edible products and preparations	28	27	30	25	26	27	26	28	25	25	22	27	24
1	Beverages and tobacco	202	198	196	209	209	232	241	281	214	187	228	179	174
11	Beverages	29	30	32	30	31	31	37	37	27	27	34	29	25
12	Tobacco and tobacco manufactures	173	168	164	179	179	201	203	243	187	140	194	151	149
2	Crude materials, insoluble, except fuels	3 588	3 307	3 276	2 651	2 776	3 063	2 666	3 420	2 888	2 775	2 535	2 923	2 742
21	Hides, skins and furskins, raw	181	156	120	107	118	124	123	174	175	183	157	158	123
22	Seeds, oil and oleaginous fruit	483	393	499	356	307	364	266	443	429	338	307	317	314
23	Crude rubber (including synthetic and reclaimed)	135	115	115	96	109	109	99	102	105	102	94	113	102
24	Cork and wood	525	527	527	391	436	551	472	490	430	407	413	537	522
25	Pulp and waste paper	408	352	366	287	315	399	291	307	320	318	292	349	301
26	Textile fibres (other than wool tops) and their wastes	576	529	471	316	404	407	368	412	448	402	387	408	364
27	Crude fertilizers + minerals (excl. coal, peat + precious stones)	260	271	250	217	226	215	230	227	191	171	181	192	194
28	Metallic ores and metal scrap	893	847	816	786	759	794	682	1 102	647	698	579	703	709
29	Crude animal and vegetable materials, n.e.s.	137	117	112	95	102	131	116	164	143	156	124	146	114
3	Mineral fuels, lubricants and related materials	11 443	9 919	8 612	8 891	8 932	9 161	9 550	11 316	8 444	6 403	5 854	5 859	4 937
32	Coal, coke and briquettes	572	605	444	508	549	478	501	570	480	396	410	450	409
33	Petroleum, petroleum products and related materials	9 902	8 339	7 360	7 742	7 672	8 019	8 323	9 891	7 244	5 426	4 670	4 584	4 102
34	Gas, natural and manufactured	926	934	743	571	645	609	681	794	681	540	531	575	373
35	Electric current	43	41	45	61	66	54	45	60	40	40	44	50	54
4	Animal and vegetable oils, fats and waxes	242	240	262	229	213	210	181	213	149	147	136	134	122
41	Animal oils and fats	47	40	37	37	48	55	39	48	41	30	29	25	22
42	Fixed vegetable oils and fats	168	175	201	171	143	132	107	143	89	102	93	91	87
43	Oils and fats, processed, and animal or vegetable waxes	27	25	24	21	22	24	15	23	19	14	15	18	13
5	Chemicals and related products, n.e.s.	2 030	1 864	1 809	1 782	1 711	1 989	1 723	1 787	1 873	1 880	1 786	2 073	1 678
51	Organic chemicals	551	537	507	509	531	615	523	528	564	565	502	549	460
52	Inorganic chemicals	419	296	301	398	232	350	230	331	187	258	265	347	212
53	Dyeing, tanning and colouring materials	80	85	84	74	77	94	85	70	88	85	81	103	89
54	Medicinal and pharmaceutical products	257	259	219	211	224	251	235	207	277	273	238	296	256
55	Essential oils + perfume materials; toilet, polish + clean. preparat.	76	74	75	67	71	76	68	57	72	65	65	75	67
56	Fertilizers, manufactured	124	98	112	81	93	95	103	120	161	145	137	143	96
57	Explosives and pyrotechnic products	5	5	5	5	8	9	5	8	5	5	6	6	4
58	Artific. resins + plastic materials + cellulose esters and ethers	324	330	342	279	313	332	303	287	339	297	310	349	308
59	Chemical materials and products n.e.s.	193	179	163	158	164	166	171	176	161	189	183	205	163
6	Manufactured goods classified chiefly by material	4 241	3 997	4 068	3 181	3 904	4 339	3 989	3 721	4 289	4 016	3 767	4 472	4 048
61	Leather, leather manufactures, n.e.s. and dressed furskins	153	149	150	127	126	153	145	156	155	140	135	161	151
62	Rubber manufactures, n.e.s.	119	111	114	94	105	127	113	104	112	110	110	135	112
63	Cork and wood manufactures (excluding furniture)	168	156	151	123	149	167	139	120	214	170	185	200	163
64	Paper, paperboard, + art. of paper pulp, of paper of paper.	717	634	708	596	859	743	657	584	694	657	693	770	702
65	Textile yarn, fabrics, made-up articles, n.e.s., + related products	727	708	632	549	662	721	674	850	861	710	668	776	704
66	Non-metallic mineral manufactures, n.e.s.	506	548	447	288	525	595	569	399	513	556	390	587	504
67	Iron and steel	557	537	578	411	518	607	581	570	615	616	554	629	550
68	Non-ferrous metals	898	792	904	676	790	815	724	779	741	684	682	762	784
69	Manufactures of metal, n.e.s.	396	362	384	316	370	411	390	356	384	373	368	433	378
7	Machinery and transport equipment	8 750	8 423	8 303	5 539	5 943	8 588	6 318	8 357	5 927	5 987	6 254	7 171	6 477
71	Power-generating machinery and equipment	653	611	569	541	659	615	646	622	632	540	520	634	600
72	Machinery specialized for particular industries	517	467	533	429	482	531	463	550	438	447	490	583	544
73	Metalworking machinery	179	157	173	127	151	188	199	230	175	170	197	239	167
74	General indust. mach. + equipment, n.e.s., machine parts, n.e.s.	861	657	667	540	599	699	655	620	599	591	626	743	644
75	Office machines and automatic data-processing equipment	1 429	1 307	1 240	1 187	1 223	1 301	1 285	1 263	1 159	1 024	1 127	1 284	1 189
76	Telecom. + sound recording + reprod. apparatus + equipment	661	622	628	603	748	902	922	823	733	645	846	748	768
77	Electr. machinery, apparatus + appliances, n.e.s., + electr. parts	1 147	1 088	1 118	934	1 008	1 125	1 051	984	1 006	978	977	1 216	1 038
78	Road vehicles (including air cushion vehicles)	1 020	947	883	780	831	920	603	882	956	1 126	1 268	1 266	1 184
79	Other transport equipment	463	554	473	418	241	307	311	402	230	486	401	477	343
8	Miscellaneous manufactured articles	2 808	2 748	3 010	2 791	3 055	3 151	2 639	2 587	3 103	3 028	2 928	3 227	2 761
81	Sanitary, plumbing, heating + lighting fixtures + fittings, n.e.s.	28	30	31	28	35	36	34	33	29	32	32	35	32
82	Furniture and parts thereof	135	130	125	102	123	147	134	131	132	130	131	157	131
83	Travel goods, handbags and similar containers	64	56	83	53	57	61	53	46	69	82	81	72	85
84	Articles of apparel and clothing accessories	684	705	937	973	986	921	765	715	1 108	1 099	952	939	727
85	Footwear	107	112	130	131	134	128	86	86	169	162	178	149	105
87	Professional, scientific + controlling instrum. + apparatus, n.e.s.	542	556	542	488	522	548	514	518	530	499	492	569	503
88	Photogr. ap., equipm + suppl. + optic. goods; watches + clocks	407	388	409	337	366	428	417	362	336	350	373	425	415
89	Miscellaneous manufactured articles, n.e.s.	841	769	774	682	832	884	633	696	731	703	710	880	762
9	Goods not classified elsewhere in the SITC	2 078	1 916	2 238	1 642	1 924	2 076	1 729	1 888	2 016	1 846	1 911	2 153	1 809

Extra-EC trade (EUR 12) - commerce extra-ec (EUR 12)														Dénomination des produits	0-9
Export															
1985							1986								
M	J	J	A	S	O	N	D	J	F	M	A	M			
33 519	31 510	33 552	27 800	29 178	33 280	30 680	34 759	28 215	28 484	27 431	31 462	27 482	COMMERCE TOTAL	0-9	
2 100	1 917	1 627	1 506	1 680	1 980	1 999	2 203	1 668	1 732	1 550	1 556	1 396	Produits alimentaires et animaux vivants	0	
37	28	28	42	40	75	61	57	38	28	28	31	29	Animaux vivants dest. princ. à l'alimentation humaine	00	
241	203	205	188	200	229	231	261	217	257	208	205	179	Vandes et préparations de viande	01	
370	302	290	270	259	330	297	298	233	243	229	245	214	Produits laitiers et oeufs d'oiseaux	02	
100	85	71	64	84	92	108	120	86	101	86	92	82	Poissons, crustacés et mollusques et préparations de poissons	03	
614	638	343	340	397	443	437	543	430	421	394	410	312	Céréales et préparations à base de céréales	04	
250	202	179	194	191	243	310	359	249	262	212	219	205	Légumes et fruits	05	
126	115	149	113	145	145	147	137	112	111	96	118	80	Sucres, préparations à base de sucre, et miel	06	
138	127	125	115	152	186	161	149	128	130	126	145	107	Café, thé, cacao, épices, et produits dérivés	07	
109	101	102	82	105	111	124	143	94	83	85	88	90	Nouritures dest. aux animaux (à l'excl. des céréales non moulées)	08	
117	117	134	97	107	126	135	125	83	95	87	103	98	Produits et préparations alimentaires divers	09	
528	506	606	507	597	652	572	486	416	470	478	527	457	Boissons et tabacs	1	
433	432	513	429	531	578	496	418	357	387	405	437	384	Boissons	11	
95	74	93	78	66	73	82	63	59	83	72	89	73	Tabacs bruts et fabriqués	12	
639	607	548	482	561	607	512	620	479	487	493	551	499	Matières brutes non comestibles, carburants non compris	2	
65	54	37	36	36	51	42	66	49	46	57	63	48	Cuir, peaux et pelletteries brutes	21	
5	1	2	3	2	3	3	4	2	2	3	2	2	Graines et fruits oléagineux	22	
43	38	43	33	40	36	83	41	32	36	33	36	38	Cautchouc brut (y compris caoutchouc synthétique et régénéré)	23	
53	50	50	40	40	46	45	44	36	40	47	52	52	Liège et bois	24	
26	21	22	20	17	20	14	23	15	12	17	16	15	Plâtes à papier et déchets de papier	25	
139	152	128	93	108	129	100	148	102	97	91	97	99	Fibres textiles (coton, laine en rubans) et déchets n. transf.	26	
93	102	89	80	88	90	81	88	60	77	67	78	78	Engrais, minéraux, bruts (excl. charbon, pétrole, pierres préc.)	27	
113	104	99	62	99	103	41	80	75	61	59	76	73	Minéraux métallifères et déchets de métaux	28	
103	84	79	115	130	127	111	119	110	118	120	132	95	Matières brutes d'origine animale ou végétale, n.d.a.	29	
2 124	1 625	1 836	1 420	1 400	1 770	1 509	1 462	1 519	1 303	696	685	924	Combustibles minéraux, lubrifiants et produits connexes	3	
63	53	55	58	58	56	46	60	42	39	34	40	41	Huiles, coques et briquettes	32	
1 950	1 477	1 702	1 286	1 257	1 617	1 370	1 301	1 369	1 170	598	570	791	Pétrole et produits dérivés du pétrole et produits connexes	33	
71	69	50	54	63	55	39	32	29	29	18	20	48	Gaz naturel et gaz manufacturé	34	
41	26	28	23	22	42	55	88	78	65	46	55	45	Energie électrique	35	
140	135	137	118	135	147	151	207	123	149	108	108	73	Huiles, graisses et cires d'origine animale ou végétale	4	
6	6	5	5	7	7	9	10	7	5	4	5	3	Huiles et graisses d'origine animale	41	
109	111	111	91	109	119	123	178	98	128	86	84	55	Huiles végétales fixes	42	
25	18	21	22	20	20	19	20	18	18	19	20	15	Huiles et graisses lubrifiantes; cires animales ou végétales	43	
3 696	3 531	3 486	3 284	3 241	3 481	3 727	3 467	3 215	3 123	3 063	3 458	3 059	Produits chimiques et produits connexes, n.d.a.	5	
789	669	711	679	636	684	896	678	675	667	624	705	602	Produits chimiques organiques	51	
284	349	258	259	321	256	450	285	286	200	182	206	220	Produits chimiques inorganiques	52	
282	273	297	262	255	278	303	262	257	248	255	286	259	Produits pour teinture et teinture et colorants	53	
587	584	613	527	538	622	562	628	562	517	538	628	536	Produits médicaux et pharmaceutiques	54	
306	307	314	284	274	325	260	313	258	290	279	313	273	Huiles essent., produits pour parfumerie, toilette et entretien	55	
122	106	96	77	99	84	75	76	57	58	66	62	76	Engrais manufacturés	56	
10	5	10	6	6	13	13	12	14	6	9	5	6	Explosifs et articles de pyrotechnie	57	
773	726	715	687	668	729	702	699	624	653	646	729	638	Mat. plast., art., éthers, esters d.l. cellulose, résines art.	58	
543	512	475	503	444	490	482	479	481	486	484	521	449	Matières et produits chimiques, n.d.a.	59	
6 480	6 129	6 437	5 173	5 400	6 325	6 604	6 156	4 887	5 020	5 020	5 812	4 938	Art. manufact. classés princ. d'après la manière première	6	
170	177	182	121	129	149	144	166	123	127	128	158	136	Cuir et peaux-orig. et ouvrages en cuir, n.d.a., pellet, apprêt	61	
275	261	288	226	257	292	256	267	242	253	261	269	245	Cautchouc manufacturé, n.d.a.	62	
94	94	93	77	84	98	91	97	75	81	84	91	85	Ouvrages en liège et en bois (à l'exception des meubles)	63	
341	329	344	305	312	347	324	341	285	280	289	328	288	Papiers, cartons, ouvrages en pâte cell., en papier et carton	64	
1 068	1 019	1 045	804	802	1 027	942	1 009	831	898	885	1 023	941	Fils, tissus, articles textiles japonais, n.d.a., prod. connexes	65	
1 071	1 029	1 102	793	1 018	1 148	1 014	987	896	918	929	1 072	916	Articles minéraux non métalliques manufacturés, n.d.a.	66	
1 959	1 669	1 904	1 568	1 542	1 795	1 477	1 752	1 270	1 245	1 175	1 439	1 122	Fer et acier	67	
538	516	468	413	429	482	423	459	366	382	418	483	370	Métaux non ferreux	68	
957	1 021	1 017	852	809	981	941	1 049	761	825	848	935	823	Articles manufacturés en métal, n.d.a.	69	
12 013	11 584	12 454	9 812	10 592	12 007	11 410	14 049	10 825	10 590	10 674	12 564	10 951	Machines et matériel de transport	7	
1 029	953	1 150	984	918	1 054	957	1 195	993	952	867	1 159	985	Machines génératrices, moteurs et leur équipement	71	
1 849	1 839	2 018	1 593	1 589	1 927	1 808	2 302	1 753	1 695	1 801	2 064	1 719	Machines et appareils spécialisés pour les industries partic.	72	
382	391	463	369	350	446	431	597	431	349	386	470	418	Machines et appareils pour le travail des métaux	73	
1 777	1 719	1 947	1 668	1 591	1 878	1 809	2 238	1 654	1 628	1 723	1 949	1 643	Mach. et app. industr. applic. gén. n.d.a., parties et pièces dét.	74	
767	780	777	604	790	778	771	858	636	600	666	737	652	Mach. et app. bureaux ou p. traitement automat. de l'information	75	
519	501	519	494	492	606	586	803	477	527	518	550	464	App. et équipement de télécommunication, enregistr. report. du son	76	
1 376	1 308	1 435	1 275	1 241	1 504	1 425	1 531	1 230	1 312	1 304	1 443	1 248	Mach. et app. électr., n.d.a., parties et pièces détachées électr.	77	
3 225	2 881	3 216	2 172	2 719	3 195	2 992	3 304	2 904	2 848	2 722	3 293	2 681	Véhicules routiers (y compris les véhicules à coussin d'air)	78	
964	1 053	695	519	763	492	537	1 048	576	537	487	747	819	Autre matériel de transport	79	
3 755	3 719	4 438	3 799	3 835	4 588	3 937	4 303	3 395	3 783	3 755	3 951	3 482	Articles manufacturés divers	8	
97	98	103	87	78	100	98	109	81	82	85	96	79	App. sanit., appareillage de plomberie, chauffage, éclair. n.d.a.	81	
342	360	356	321	320	389	380	440	314	366	369	385	320	Mobilier et leurs parties et pièces détachées	82	
62	59	77	70	59	74	68	72	80	74	88	70	63	Articles de voyage, sacs à main et contenants similaires	84	
530	527	814	609	643	860	600	588	586	753	783	671	478	Vêtements et accessoires du vêtement	84	
302	326	415	366	288	333	322	387	304	363	296	269	246	Chaussures	85	
726	676	807	673	662	946	723	861	615	644	681	763	682	Instruments et app. profess., scientifiques et de contrôle, n.d.a.	87	
356	355	391	293	325	400	361	377	319	324	322	350	313	App. etourn. de photograph. et d'optique, n.d.a., montres	88	
1 337	1 315	1 460	1 168	1 251	1 476	1 390	1 458	1 104	1 150	1 149	1 344	1 279	Articles manufacturés divers, n.d.a.	89	
2 004	1 787	2 012	1 730	1 750	1 742	1 815	2 009	1 668	1 846	1 595	2 149	1 723	Articles non classés ailleurs dans la CTCI	9	

TRENDS IN EC TRADE
World, Intra- and extra-EC (EUR 12)

Imports

Period Période	EUR 12	BL	DK	DE	GR	ES	FR	IR	IT	NL	PO	UK	
WORLD												MONDE	
Values in Mio ECU												Valeurs en Mio ECU	
1983	707 694	62 475	18 501	171 851	10 863	32 784	118 153	10 306	90 403	69 077	9 113	114 168	
1984	812 567	70 750	21 327	194 029	12 259	36 631	131 572	12 291	107 281	81 699	10 041	134 688	
1985	874 523	74 347	24 265	208 333	13 361	36 257	141 642	13 167	119 416	90 217	10 032	143 486	
1984	II	198 365	17 552	5 235	47 607	2 647	8 898	32 891	2 869	25 096	19 788	2 530	33 275
	III	192 991	18 558	4 990	47 281	2 332	8 655	29 871	2 897	25 455	19 966	2 354	32 832
	IV	221 067	18 435	5 884	50 705	4 968	10 138	35 513	3 472	31 484	21 774	2 664	36 036
1985	I	226 925	19 595	6 163	53 999	2 917	9 254	36 984	3 433	30 687	23 630	2 676	37 385
	II	222 461	18 387	5 890	51 562	4 083	9 567	35 901	3 401	31 122	22 330	2 602	37 615
	III	202 124	17 107	5 652	50 675	2 408	7 917	32 267	3 090	24 567	21 741	2 346	34 351
	IV	223 014	19 258	6 572	52 095	3 953	9 519	36 490	3 243	32 840	22 516	2 406	34 135
1986	I	205 582	18 559	5 878	49 838	2 736	7 301	34 645	3 081	20 295	21 429	2 035	31 765
	II		18 283	6 223	49 707		6 698	34 193	3 066	25 624	20 295		33 497
1985	J	71 746	5 491	1 766	18 285	765	2 858	12 139	1 076	8 351	7 263	924	12 827
	A	61 427	5 247	1 833	16 002	785	2 392	8 607	926	7 608	7 088	666	10 294
	S	68 789	6 066	2 045	16 383	950	2 667	11 516	1 110	8 948	7 392	757	10 954
	O	76 199	6 872	2 348	16 357	1 075	3 078	12 797	1 186	9 478	7 649	837	12 324
	N	71 549	6 111	2 073	16 840	1 045	2 745	11 613	1 053	10 116	7 567	816	11 530
	D	74 462	5 975	2 158	16 897	1 680	3 698	12 124	972	13 024	7 088	753	10 114
1986	J	69 364	6 340	2 031	16 917	958	2 221	11 492	1 040	9 361	7 563	719	10 722
	F	68 252	6 084	1 999	16 802	1 047	2 569	11 539	1 047	9 756	6 655	622	10 334
	M	67 690	6 090	1 848	16 326	732	2 512	11 820	962	9 201	7 139	578	10 682
	A	73 148	6 498	2 252	18 531	1 158	2 662	12 400	1 114	8 812	7 101	696	11 725
	M	64 630	5 505	2 035	15 135	1 071	2 723	10 583	1 006	8 665	8 590	759	10 759
	J		6 085	1 942	16 036	742	3 108	11 219	946	8 083	6 608		11 004
	J		5 119	1 705	16 195			10 977					
Percentage change on the corresponding period of the previous year													
% Variation sur la période correspondante de l'année précédente													
1983	5,28	5,72	6,01	8,46	6,61	2,68	0,23	4,42	3,04	6,04	-5,72	7,72	
1984	14,82	13,25	15,27	12,91	12,85	11,73	11,36	19,26	16,67	18,27	10,18	17,97	
1985	7,62	5,08	13,78	7,37	8,99	-1,02	7,65	7,13	11,31	10,43	-0,09	6,53	
1984	II		7,34	15,67	12,50	-5,80		11,19	15,73	13,90	16,80		15,82
	III		17,13	14,90	13,06	13,04		12,65	15,93	16,54	19,21		14,77
	IV		8,78	13,22	8,69	28,04		13,81	25,34	26,69	15,82		18,80
1985	I	13,38	7,64	16,11	11,49	26,17	3,49	10,41	12,19	22,34	17,03	7,36	14,86
	II	12,15	4,76	12,51	8,31	54,25	7,54	9,15	16,54	24,01	12,96	2,85	13,04
	III	4,73	3,32	13,27	7,18	3,28	-8,53	8,75	6,66	-3,49	6,69	-0,34	4,63
	IV	0,88	4,46	11,69	2,74	-20,43	-6,11	2,75	-6,60	4,31	3,41	-9,88	-5,28
1986	I	-9,41	-5,29	-4,62	-7,71	-8,21	-21,10	-6,32	-10,25	-6,39	-9,31	-24,01	-15,03
	II		-0,67	5,85	-3,80		-9,08	-4,78	-9,85	-17,67	-9,11		-10,95
1985	J	10,19	7,50	16,13	12,12	-13,85	-22,48	14,11	21,17	1,35	12,38	2,67	22,16
	A	0,05	-1,91	5,83	4,92	3,94	2,40	-0,53	-12,56	-2,12	6,60	-5,93	-6,80
	S	3,96	1,12	16,68	4,22	31,56	1,33	11,02	17,21	-5,70	6,02	1,47	0,06
	O	0,51	4,98	12,24	5,04	0,94	-13,21	3,40	-2,47	-3,64	3,30	-5,10	-6,52
	N	-2,63	-4,25	8,53	-1,19	-10,15	-18,62	-2,49	-6,66	-1,17	3,79	-16,05	-4,16
	D	4,69	4,82	15,59	4,44	-38,77	14,81	7,82	0,52	13,71	10,41	-7,04	-4,84
1986	J	-5,15	1,21	3,88	-4,86	-11,95	-30,44	-1,38	-13,04	-0,98	-3,00	-19,21	-9,55
	F	-7,70	-8,63	-0,15	-3,15	22,60	-16,81	-7,17	-1,97	-7,03	-11,24	-30,50	-12,53
	M	-15,24	-8,17	-15,23	-14,40	-24,92	-15,51	-9,84	-17,57	-15,86	-14,73	-35,27	-22,36
	A	-2,10	3,69	23,74	4,87	22,54	-11,01	-2,20	-5,75	-12,22	-0,84	-8,90	-9,74
	M	-14,91	-10,15	1,85	-13,97	-36,55	-18,69	-10,25	-17,27	-20,31	-15,88	-29,53	-14,60
	J		3,05	-4,38	-1,63	-44,63	3,57	-2,13	-5,21	-20,21	-9,29		-6,86
	J		-6,77	-3,45	-11,43			-8,57					

Period Période	EUR 12	BL	DK	DE	GR	ES	FR	IR	IT	NL	PO	UK	
WORLD												MONDE	
Values in Mio ECU												Valeurs en Mio ECU	
1983	671 884	58 460	18 278	190 388	5 028	22 231	102 651	9 701	81 908	73 583	5 153	104 503	
1984	777 918	65 956	20 651	216 141	6 138	29 857	118 433	12 254	93 407	85 995	6 576	120 511	
1985	849 923	70 649	22 811	241 369	5 950	30 675	128 180	13 621	103 443	94 156	7 447	131 621	
1984	II	187 854	18 345	4 955	51 479	1 573	7 668	29 848	3 184	20 791	21 684	1 579	28 768
	III	184 564	15 084	4 985	52 694	1 309	6 750	27 568	2 987	23 394	19 708	1 586	28 499
	IV	215 330	17 908	5 741	60 488	1 820	8 111	32 552	3 414	27 001	22 749	1 832	33 717
1985	I	212 013	17 665	5 624	60 125	1 589	7 614	32 000	3 359	24 955	24 759	1 965	32 380
	II	214 687	17 958	5 688	59 815	1 577	7 683	33 417	3 589	24 992	23 504	1 879	34 585
	III	200 537	16 355	5 515	58 609	1 207	6 863	29 092	3 329	24 427	22 033	1 748	31 361
	IV	222 685	18 671	5 982	62 851	1 578	8 515	33 671	3 345	29 069	23 860	1 857	33 315
1986	I	201 881	17 741	5 448	60 156	1 152	6 308	31 260	3 199	24 451	23 249	1 630	27 287
	II		17 862	5 786	62 662		7 192	31 179	3 331	24 895	22 145		28 518
1985	J	72 540	5 511	1 589	21 290	479	2 785	11 000	1 187	8 730	7 432	727	11 829
	A	59 039	4 511	1 762	17 514	380	2 002	7 905	916	7 345	6 836	455	9 413
	S	68 482	6 002	2 122	19 727	378	2 076	10 247	1 247	8 495	7 604	564	10 019
	O	77 162	6 752	2 117	22 287	643	2 711	12 082	1 159	9 070	7 920	649	11 771
	N	70 319	5 806	2 082	20 030	443	2 640	10 672	1 185	8 110	7 940	573	10 838
	D	74 695	6 006	1 780	20 532	480	3 163	10 962	1 001	11 774	7 774	635	10 655
1986	J	66 890	5 810	1 812	20 133	523	1 844	10 338	950	7 290	8 110	499	9 581
	F	68 004	5 937	1 780	19 783	453	2 315	10 480	1 049	8 741	7 665	552	9 271
	M	66 731	5 994	1 782	20 251	179	2 149	10 447	1 159	8 459	7 357	525	8 431
	A	74 278	6 711	1 883	23 216	531	2 553	11 010	1 033	9 575	7 809	605	10 352
	M	64 686	5 327	1 899	18 900	504	2 228	9 678	1 208	7 938	7 248	585	9 172
	J		5 782	1 941	20 656	464	2 411	10 493	1 091	8 317	7 043		9 113
	J		6 233	1 394	21 303			10 553					
Percentage change on the corresponding period of the previous year													
% Variation sur la période correspondante de l'année précédente													
1983	7,22	9,17	15,37	5,76	14,77	7,44	8,76	17,78	9,31	8,76	21,16	1,76	
1984	15,78	12,82	12,98	14,58	22,08	34,30	15,37	26,32	14,04	16,87	27,61	15,32	
1985	9,26	7,12	10,46	10,65	-3,06	2,74	8,23	11,16	10,74	9,49	13,25	9,22	
1984	II		12,27	10,48	9,93	39,82	14,80	31,07	3,42	19,16		13,86	
	III		13,79	15,02	15,91	22,57	17,01	18,48	20,55	14,57		9,76	
	IV		10,69	13,66	16,72	2,36	14,48	25,38	13,37	15,26		14,85	
1985	I	11,49	6,30	13,16	12,43	10,85	3,89	12,42	24,78	12,31	13,29	24,37	
	II	14,28	9,87	14,79	16,19	0,25	0,20	11,96	13,43	20,21	8,39	19,00	
	III	8,65	8,43	10,63	11,23	-7,79	1,67	5,53	11,45	4,42	11,80	10,09	
	IV	3,42	4,26	4,20	3,91	-13,30	4,98	3,44	-2,02	7,86	4,88	1,36	
1986	I	-4,78	0,43	-3,13	0,05	-27,50	-17,15	-2,31	-4,78	-2,02	-6,10	-17,05	
	II		-0,53	1,72	4,76		-6,39	-6,70	-7,19	-0,39	-5,78	-17,54	
1985	J	14,32	11,18	13,66	20,66	-1,03	6,42	8,87	12,43	0,51	16,00	17,26	
	A	2,42	1,78	4,20	3,35	-0,52	7,00	-3,22	15,22	9,30	7,72	-3,60	
	S	8,11	6,27	19,55	8,99	-16,74	-6,22	10,28	8,25	5,37	9,55	14,17	
	D	3,67	7,82	11,01	4,05	4,38	0,18	8,25	-1,53	2,01	-0,36	-1,96	
	N	-1,24	-2,80	7,82	-0,69	-33,18	1,81	-1,91	3,22	5,67	-1,32	-5,29	
	D	7,49	6,00	2,53	8,58	-8,92	12,48	4,10	-8,25	12,00	16,08	12,59	
1986	J	0,90	3,18	2,84	6,35	-12,98	-26,68	9,61	-5,19	-2,46	-1,53	-16,69	
	II	-1,21	3,98	-6,07	2,73	1,57	-6,62	-0,77	-2,60	6,31	-4,59	-7,23	
	M	-13,32	-4,78	-8,52	-7,67	-66,97	-17,95	-12,99	-9,38	-8,58	-14,78	-31,91	
	A	4,21	13,86	15,24	15,34	24,36	7,77	-5,51	0,19	11,19	-2,50	-0,82	
	M	-12,85	-12,10	5,91	-9,66	-20,13	-25,58	-9,71	-4,35	-9,60	-10,57	-15,46	
	J		-2,41	-11,61	10,11	-9,90	3,74	-5,00	-15,49	-1,28	-6,42	-15,43	
	J		13,10	-12,27	0,06			-4,06					

TRENDS IN EC TRADE
World, Intra- and extra-EC (EUR 12)

Imports

Period Période	EUR 12	BL	DK	DE	GR	ES	FR	IR	IT	NL	PO	UK	
INTRA-EC TRADE (EUR 12)						ECHANGES INTRA-CE (EUR 12)							
Values in Mio ECU						Valeurs en Mio ECU							
1983	365 256	41 054	9 246	89 758	5 300	10 776	67 334	7 560	40 140	38 021	4 094	51 975	
1984	418 169	46 003	10 404	101 090	5 949	12 530	75 984	8 740	48 499	43 786	4 312	60 893	
1985	466 649	50 987	12 304	110 578	6 424	13 745	84 131	9 445	56 288	50 362	4 586	67 800	
1984	II	102 426	11 322	2 550	24 714	1 497	3 113	19 023	2 035	11 336	10 622	1 072	15 142
	III	97 356	10 721	2 428	24 193	1 312	2 708	16 717	2 022	11 070	10 377	1 002	14 809
	IV	115 220	12 108	2 692	27 009	1 626	3 727	20 782	2 461	14 953	12 039	1 160	16 243
1985	I	119 221	13 150	3 056	28 787	1 626	3 398	21 905	2 373	13 791	13 090	1 241	16 603
	II	116 825	12 460	2 933	27 078	1 654	3 543	21 101	2 395	14 563	12 635	1 161	17 302
	III	108 271	11 862	2 886	26 608	1 393	3 136	18 817	2 243	11 764	12 136	1 031	16 395
	IV	122 333	13 515	3 429	28 104	1 751	3 688	22 308	2 435	16 170	12 502	1 153	17 299
1986	I	116 144	12 998	3 069	27 152	1 436	3 484	21 590	2 304	14 624	12 613	1 092	15 782
	II		12 506	3 281	27 367		4 327	21 773	2 218	14 141	12 355		16 833
1985	J	39 100	3 796	940	9 669	514	1 240	7 280	792	4 150	3 943	430	6 348
	A	31 713	3 684	958	8 197	450	808	4 631	680	3 470	3 819	300	4 736
	S	37 378	4 188	989	8 739	451	1 089	6 907	809	4 286	4 359	301	5 279
	O	42 519	4 837	1 210	9 936	556	1 185	7 864	897	4 776	4 649	396	6 212
	N	39 452	4 329	1 075	9 054	624	1 120	7 096	819	4 951	4 085	383	5 915
	D	40 037	4 162	1 151	9 117	539	1 363	7 312	723	6 295	3 630	373	5 171
1986	J	37 480	4 375	1 029	8 658	576	937	6 881	759	4 446	4 121	333	5 184
	F	39 024	4 191	1 049	9 224	531	1 170	7 260	798	5 169	4 102	332	5 198
	M	39 514	4 404	993	9 077	330	1 377	7 455	727	5 026	4 378	348	5 400
	A	41 845	4 462	1 219	10 154	656	1 372	7 765	815	4 872	4 436	391	5 702
	M	37 265	3 824	1 048	8 372	641	1 438	6 719	728	4 718	3 894	429	5 452
	J		4 124	1 023	8 840	472	1 514	7 291	671	4 514	4 024		5 702
	J		3 532	952	8 840			7 391					
Percentage change on the corresponding period of the previous year													
% Variation sur la période correspondante de l'année précédente													
1983	8,65	11,80	6,01	11,56	9,50	5,84	5,22	2,26	5,10	7,18	-9,66	13,78	
1984	14,49	12,05	12,52	12,83	12,25	16,26	12,85	15,81	20,82	15,11	5,32	17,16	
1985	11,59	10,83	18,26	9,39	7,98	9,70	10,72	8,07	16,06	15,07	6,35	11,34	
1984	II												
	III												
	IV												
1985	I	15,56	10,95	20,50	14,35	24,03	13,95	12,55	6,75	23,80	22,03	17,19	14,31
	II	14,06	10,05	15,02	9,57	10,49	13,81	10,92	17,69	28,47	18,95	8,30	14,26
	III	11,21	10,64	18,96	9,98	6,17	15,81	12,56	10,93	6,27	16,95	2,89	10,71
	IV	6,17	11,62	18,57	4,05	-4,21	-1,58	7,34	-1,06	8,14	3,85	-2,29	6,50
1986	I	-2,58	-1,16	0,43	-5,68	-11,69	2,53	-1,44	-2,91	6,04	-3,64	-12,01	-6,08
	II		0,37	11,66	1,07		22,13	3,18	-7,39	-2,90	-2,22		-2,71
1985	J	17,10	19,03	27,03	14,47	31,79	12,82	16,80	22,22	8,87	14,16	11,69	27,17
	A	5,09	5,23	13,91	7,18	-0,88	7,88	3,95	-7,17	12,12	9,74	-7,98	-3,70
	S	10,73	4,83	18,02	7,94	-5,05	27,07	14,84	22,39	2,46	26,46	3,44	7,58
	O	9,17	12,07	22,97	11,97	-8,55	-2,71	9,04	6,28	2,73	13,06	-5,94	6,83
	N	1,09	3,69	14,12	1,94	-7,69	-13,04	-1,02	-1,92	1,52	1,64	-11,75	3,28
	D	9,77	6,31	19,03	6,66	1,89	11,63	12,58	6,79	16,02	6,77	14,77	8,09
1986	J	1,47	9,62	11,00	-4,79	-6,34	-9,21	3,10	-6,99	9,84	0,46	-18,38	2,97
	F	-0,56	-8,76	3,45	1,88	5,57	0,78	-3,94	8,72	11,42	-3,09	-17,62	-4,59
	M	-8,13	-4,90	-9,15	-12,94	-35,29	14,27	-2,85	-11,56	-1,26	-8,10	-19,07	-15,17
	A	6,49	4,28	29,27	10,41	26,15	9,94	6,17	-2,40	3,95	6,61	-0,26	-0,31
	M	-5,90	-7,97	4,17	-9,54	1,10	19,44	-1,45	-14,95	-6,30	-11,92	-2,94	-3,78
	J		4,14	6,58	2,45	-4,84	36,77	4,50	-4,28	-3,75	-1,11		-4,34
	J		-6,95	1,28	-8,57			1,52					

Period Période	EUR 12	BL	DK	OE	GR	ES	FR	IR	IT	NL	PO	UK
INTRA-EC TRADE (EUR 12)						ECHANGES INTRA-CE (EUR 12)						
Values in Mio ECU						Valeurs en Mio ECU						
1983	366 885	41 672	9 014	95 871	2 665	11 095	54 499	6 836	39 683	54 144	3 222	48 184
1984	422 046	46 074	9 214	108 859	3 377	15 348	62 578	8 565	44 257	63 300	4 057	56 417
1985	466 581	49 557	10 217	120 055	3 225	16 371	68 797	9 388	49 855	70 286	4 647	84 183
1984	II	103 231	11 495	2 220	25 760	817	4 030	15 941	2 224	10 154	16 118	978
	III	98 285	10 476	2 206	26 060	734	3 167	14 056	2 067	10 874	14 491	980
	IV	115 487	12 322	2 481	29 953	1 048	4 397	16 880	2 367	12 601	16 334	1 142
1985	I	118 533	12 296	2 559	30 542	820	4 325	17 436	2 293	11 693	18 653	1 200
	II	116 577	12 416	2 525	30 184	905	4 011	17 274	2 457	11 998	17 315	1 158
	III	108 712	11 501	2 465	28 341	599	3 634	15 839	2 317	11 637	16 330	1 103
	IV	122 760	13 344	2 667	30 988	901	4 402	18 248	2 320	14 527	17 988	1 186
1986	I	116 590	12 925	2 552	31 049	681	3 797	18 025	2 301	12 946	17 831	1 093
	II		13 207	2 662	32 208		4 510	17 893	2 362	13 287	17 094	1 093
1985	J	38 581	3 869	685	10 172	244	1 433	5 871	820	4 188	5 395	460
	A	30 820	3 125	793	8 071	188	976	4 155	632	3 287	4 964	269
	S	4 282	4 282	960	10 093	187	1 225	5 625	866	4 216	5 798	375
	O	43 510	4 905	964	11 228	349	1 482	6 599	832	4 782	5 970	434
	N	39 332	4 189	955	10 011	264	1 411	5 962	823	4 169	6 024	376
	D	39 521	4 165	745	9 757	271	1 509	5 588	665	5 468	5 806	377
1986	J	38 313	4 202	890	10 237	298	1 116	5 870	675	3 925	6 199	328
	F	39 131	4 271	813	10 230	277	1 364	6 090	739	4 501	5 869	371
	M	38 983	4 455	837	10 589	107	1 317	6 069	869	4 535	5 646	357
	A	42 472	4 877	870	11 863	337	1 586	6 315	717	4 542	6 012	418
	M	36 916	4 010	871	9 610	329	1 416	5 530	873	4 234	5 600	413
	J		4 297	892	10 737	290	1 506	6 050	772	4 477	5 459	4 337
	J		4 189	661	10 544			6 042				
Percentage change on the corresponding period of the previous year												
% Variation sur la période correspondante de l'année précédente												
1983	8.45	8.05	14.17	5.45	28.13	10.37	9.59	15.12	9.49	8.61	24.45	8.44
1984	15.03	10.56	2.22	13.55	26.72	38.33	14.82	25.29	11.53	16.91	25.92	17.09
1985	10.55	7.56	10.89	10.28	-4.50	6.67	9.94	9.81	12.65	11.04	14.54	13.77
1984	II											
	III											
	IV											
1985	I	12.84	4.38	10.97	12.76	5.40	15.18	11.06	20.24	10.02	14.03	22.82
	II	12.93	8.01	13.74	17.17	10.77	-0.47	8.36	10.48	16.16	7.43	18.40
	III	10.61	9.78	11.74	8.75	-18.39	14.75	12.68	12.09	7.02	12.69	14.90
	IV	6.30	8.29	7.50	3.46	-14.03	0.11	8.10	-1.99	15.28	10.13	3.85
1986	I	-1.64	5.12	-0.27	1.66	-16.95	-12.21	3.38	0.35	10.72	-4.41	-8.92
	II		6.37	5.43	6.71		12.44	3.58	-3.87	10.74	-1.28	-18.88
1985	J	14.01	13.49	12.85	16.81	-16.15	11.52	13.27	14.37	5.23	14.93	22.34
	A	4.90	1.17	6.87	2.63	-7.39	26.42	4.48	12.06	9.02	7.28	3.46
	S	11.28	8.46	18.08	6.39	-23.67	10.26	19.05	10.60	8.13	13.29	15.74
	O	7.17	12.09	11.19	1.99	-11.65	0.41	13.03	2.21	11.68	4.24	9.87
	N	1.63	0.19	16.18	0.42	-27.67	-1.81	3.17	0.86	9.54	4.35	-2.08
	D	9.70	10.83	2.48	8.27	-2.87	1.68	8.25	-10.26	21.21	19.98	4.14
1986	J	3.89	9.28	6.59	7.36	-3.25	-20.11	12.43	-3.71	17.55	-0.26	-9.89
	F	0.26	7.91	-5.13	1.87	16.88	-5.47	3.13	3.07	15.98	-3.85	-16.47
	M	-6.79	-0.38	-3.13	-3.42	-60.95	-11.31	-3.82	-0.57	1.48	-12.84	-22.89
	A	9.04	19.62	13.28	15.84	51.12	21.53	3.34	1.13	28.23	0.50	8.01
	M	-8.06	-2.46	3.81	-8.42	-14.77	-5.09	0.20	3.07	-3.90	-6.20	-3.73
	J		3.27	-0.22	13.66	0.00	23.95	7.27	-14.22	11.62	-0.22	-14.54
	J		8.27	-3.50	3.86			2.91				

TRENDS IN EC TRADE
World, intra- and extra-EC (EUR 12)

Imports

Period Période	EUR 12	BL	DK	DE	GR	ES	FR	IR	IT	NL	PO	UK	
EXTRA-EC TRADE (EUR 12)												COMMERCE EXTRA-CE (EUR 12)	
Values in Mio ECU												Valeurs en Mio ECU	
1983	341 899	21 375	9 255	81 981	5 562	21 972	50 692	2 692	50 179	31 042	4 970	61 989	
1984	393 108	24 428	10 923	92 834	6 308	24 069	55 412	3 462	58 560	37 930	5 610	73 572	
1985	406 357	23 086	11 960	97 630	6 937	22 507	57 228	3 633	62 721	39 851	5 358	75 445	
1984	II	95 843	6 166	2 665	22 867	1 149	5 771	13 835	810	13 711	9 144	1 427	18 076
	III	95 246	5 734	2 584	23 052	1 020	5 942	12 878	849	14 324	9 589	1 327	17 967
	IV	105 506	6 249	2 992	23 674	3 138	6 408	14 889	982	16 451	9 735	1 448	19 739
1985	I	107 317	8 351	3 107	25 189	1 290	5 854	15 026	1 039	16 983	10 538	1 412	20 528
	II	105 223	5 647	2 957	24 455	2 429	8 023	14 711	979	16 455	9 696	1 418	20 252
	III	93 507	5 199	2 766	24 026	1 016	4 781	13 370	826	12 726	9 664	1 300	17 893
	IV	100 311	5 689	3 130	23 959	2 202	5 850	14 122	790	18 557	10 013	1 228	16 772
1988	I	88 983	5 517	2 810	22 662	1 300	3 810	13 014	760	13 530	8 814	936	15 831
	II		5 724	2 942	22 314		4 368	12 374	833	11 329	7 933		16 498
1985	J	32 531	1 680	826	8 602	251	1 619	4 837	276	4 174	3 319	488	6 459
	A	29 813	1 554	875	7 795	315	1 584	3 947	259	4 114	3 269	363	5 538
	S	31 268	1 884	1 056	7 627	499	1 578	4 582	293	4 633	3 033	449	5 853
	O	33 558	2 019	1 138	8 408	519	1 890	4 908	281	4 676	3 199	430	6 089
	N	31 999	1 770	998	7 778	422	1 625	4 507	270	5 128	3 482	425	5 593
	D	34 305	1 799	1 007	7 765	1 141	2 335	4 785	240	6 681	3 255	372	4 925
1986	J	31 757	1 960	1 001	8 053	382	1 283	4 690	276	4 870	3 441	383	5 509
	F	29 085	1 876	950	7 372	516	1 395	4 285	246	4 541	2 552	289	5 084
	M	28 025	1 869	855	7 238	402	1 133	4 150	233	4 125	2 760	229	5 231
	A	31 156	2 021	1 033	8 369	502	1 489	4 621	295	3 899	2 659	303	5 965
	M	27 419	1 670	988	6 755	430	1 283	3 850	274	3 892	2 695	328	5 253
	J		1 954	918	7 188	270	1 594	3 908	268	3 509	2 584		5 247
	J		1 560	752	7 345			3 556					
Percentage change on the corresponding period of the previous year													
% Variation sur la période correspondante de l'année précédente													
1983	1,89	-4,27	6,01	5,28	4,00	1,17	-5,75	11,42	1,31	9,09	-2,22	3,13	
1984	15,05	14,28	18,02	13,24	13,41	9,54	9,33	28,60	16,70	22,19	12,88	18,69	
1985	3,37	-5,49	9,49	5,17	9,97	-8,49	3,28	4,94	7,11	5,06	-4,49	2,55	
1984	II												
	III												
	IV												
1985	I	10,96	1,20	15,85	8,38	28,87	-1,58	7,25	26,55	20,66	11,38	0,28	15,41
	II	10,02	-5,20	10,13	6,94	111,40	4,37	8,33	20,86	20,01	8,04	-0,63	12,03
	III	-1,83	-9,33	7,88	4,23	-0,39	-19,54	3,82	-2,71	-11,16	0,16	-2,03	-0,41
	IV	-4,92	-8,96	4,61	1,20	-29,83	-8,71	-3,86	-19,55	0,64	2,86	-15,25	-15,03
1986	I	-17,08	-13,13	-9,56	-10,03	0,78	-34,92	-13,39	-26,65	-20,33	-16,36	-33,71	-22,88
	II		-2,10	-0,51	-8,75		-27,48	-15,89	-14,91	-31,15	-18,18		-18,54
1985	J	2,89	-11,63	9,40	9,59	-49,70	-37,27	10,31	19,46	-5,37	10,30	-3,37	17,63
	A	-4,73	-13,86	-1,89	2,70	11,70	-0,13	-5,26	-25,38	-11,84	7,71	-2,68	-12,79
	S	-3,08	-5,66	15,92	0,20	102,85	-11,05	5,99	8,92	-12,29	-10,89	0,00	-6,13
	O	-8,70	-8,56	2,71	-2,23	13,82	-18,71	-4,46	-23,01	-9,49	-8,23	-4,02	-18,33
	N	-8,81	-19,10	3,10	-4,53	-13,35	-22,02	-4,53	-18,92	-3,74	6,42	-19,20	-11,04
	D	-0,72	2,10	11,69	1,86	-46,36	16,81	1,16	-13,96	11,33	14,96	-21,68	-15,49
1986	J	-12,03	-13,50	-2,91	-4,90	-19,24	-40,60	-7,24	-26,79	-9,40	-6,90	-16,88	-19,25
	F	-15,76	-10,67	-3,75	-8,77	47,01	-27,81	-12,10	-25,45	-21,75	-21,79	-40,66	-19,91
	M	-23,69	-15,62	-21,34	-16,23	-13,55	-35,92	-20,42	-29,39	-28,99	-23,50	-49,45	-29,05
	A	-11,69	2,12	17,65	-1,16	17,84	-24,34	-13,01	-11,94	-26,66	-10,92	-16,53	-17,72
	M	-24,74	-13,20	-0,80	-18,85	-61,19	-40,19	-22,36	-22,38	-31,80	-20,99	-47,52	-23,85
	J		1,56	-14,37	-6,21	-68,20	-16,54	-12,44	-7,27	-35,16	-19,65		-14,10
	J		-5,95	-8,96	-14,61			-26,46					

Period Période	EUR 12	BL	DK	DE	GR	ES	FR	IR	IT	NL	PO	UK	
EXTRA-EC TRADE (EUR 12)						COMMERCE EXTRA-CE (EUR 12)							
Values in Mio ECU						Valeurs en Mio ECU							
1983	300 621	16 208	9 262	93 910	2 353	10 859	47 967	2 723	41 342	18 062	1 838	56 097	
1984	351 323	19 327	11 435	108 609	2 746	14 127	55 702	3 520	48 222	21 365	2 412	63 859	
1985	378 647	20 502	12 590	120 572	2 710	14 242	59 093	4 082	52 562	22 402	2 697	67 197	
1984	II	83 556	4 712	2 735	25 553	751	3 583	13 868	902	10 413	5 247	574	15 218
	III	85 051	4 469	2 778	26 483	572	3 445	13 484	878	12 236	4 873	601	15 252
	IV	98 648	5 436	3 259	30 360	766	3 606	15 635	993	14 161	6 082	861	17 688
1985	I	92 289	5 243	3 064	29 410	768	3 280	14 503	1 026	12 951	5 726	730	15 589
	II	96 923	5 367	3 182	29 449	870	3 655	16 061	1 091	12 824	5 751	702	18 190
	III	90 603	4 723	3 048	30 056	604	3 216	13 194	980	12 455	5 356	617	16 354
	IV	98 833	5 169	3 318	31 657	868	4 091	15 335	985	14 333	5 569	847	17 063
1986	I	64 201	4 659	2 895	28 916	470	2 448	13 210	865	11 327	5 136	526	13 748
	II		4 512	3 123	30 357		2 645	13 260	936	11 470	4 852		15 088
1985	J	33 552	1 606	904	11 043	235	1 347	5 105	337	4 446	1 910	259	6 361
	A	27 800	1 326	969	9 360	190	1 023	3 737	274	3 926	1 740	181	5 053
	S	29 176	1 685	1 162	9 566	189	846	4 401	370	4 173	1 700	177	4 909
	O	33 290	1 784	1 153	10 978	294	1 226	5 354	316	4 225	1 861	207	5 883
	N	30 690	1 572	1 126	9 969	179	1 223	4 666	347	3 899	1 817	192	5 689
	D	34 759	1 792	1 035	10 729	203	1 641	5 340	321	6 130	1 855	249	5 464
1986	J	28 215	1 558	922	9 821	224	709	4 480	266	3 315	1 811	169	4 980
	F	28 484	1 604	966	9 487	176	928	4 361	300	4 172	1 695	177	4 611
	M	27 431	1 494	945	9 613	72	811	4 371	299	3 863	1 629	165	4 180
	A	31 462	1 763	1 012	11 312	194	950	4 684	306	3 970	1 736	181	5 352
	M	27 462	1 277	1 028	9 250	171	737	4 143	324	3 666	1 575	168	5 083
	J		1 453	1 049	9 882	173	898	4 434	306	3 804	1 517		4 718
	J		1 996	733	10 714			4 502					
Percentage change on the corresponding period of the previous year													
% Variation sur la période correspondante de l'année précédente													
1983	5.83	12.27	16.58	6.21	2.48	4.79	7.53	24.11	9.68	9.31	16.70	-3.31	
1984	16.87	19.24	23.46	15.65	16.70	30.09	16.13	29.27	16.64	18.29	31.23	13.84	
1985	7.78	6.08	10.10	11.01	-1.31	0.81	6.09	15.97	9.00	4.85	11.82	5.23	
1984	II												
	III												
	IV												
1985	I	9.76	11.34	15.06	12.11	16.89	-6.10	14.06	37.35	13.49	10.93	26.74	
	II	18.00	13.90	15.81	15.25	-10.79	2.01	15.81	20.95	23.15	9.81	22.30	
	III	6.53	5.88	9.72	13.58	5.59	-8.65	-2.15	11.82	1.79	9.91	2.66	
	IV	0.19	-4.91	1.75	4.27	-12.78	13.45	-1.92	-0.81	1.21	-8.43	-2.12	
1986	I	-8.76	-11.14	-5.52	-1.68	-38.80	-25.37	-8.92	-15.89	-12.54	-10.30	-27.95	
	II		-15.93	-1.23	3.08		-27.83	-17.44	-14.21	-10.58	-15.63	-17.05	
1985	J	14.60	6.29	14.29	24.37	22.40	4.10	3.99	10.13	-3.83	20.05	9.28	
	A	-0.16	2.39	2.22	3.99	8.74	1.79	-10.68	24.55	7.41	9.92	-10.40	
	S	4.41	2.37	20.79	11.71	-8.70	-26.11	0.23	5.11	4.14	-1.05	9.26	
	O	-0.53	-2.62	10.87	6.10	33.03	0.41	2.47	-8.67	-6.57	-12.26	-19.46	
	N	-4.44	-9.13	1.53	-1.62	-39.93	7.85	-7.90	9.81	2.55	-15.88	-6.57	
	D	5.21	-4.43	2.58	6.87	-16.46	31.18	-0.28	-3.02	4.70	6.55	29.02	
1986	J	-2.91	-10.67	-0.43	5.36	-23.29	-36.36	6.27	-8.90	-18.55	-4.88	-24.89	
	F	-3.10	-6.25	-9.94	3.40	-15.38	-10.25	-5.44	-12.79	-0.62	-6.56	-17.29	
	M	-16.90	-16.18	-12.82	-11.90	-73.23	-28.36	-22.95	-25.90	-17.46	-18.91	-43.30	
	A	-1.46	-0.17	16.86	15.22	-4.43	-10.36	-15.08	-1.29	-3.62	-8.96	-16.59	
	M	-18.01	-32.18	7.87	-10.77	-29.92	-46.58	-19.99	-19.60	-15.04	-21.45	-34.63	
	J		-14.93	-19.43	6.72	-22.77	-18.86	-17.52	-18.63	-12.81	-20.03	-16.94	
	J		24.28	-16.92	-2.98			-11.81					

TRENDS IN EC TRADE
World, Intra- and extra-EC (EUR 12)

Period Période	EUR 12	BL	DK	DE	GR	ES	FR	IR	IT	NL	PO	UK	
WORLD												MONDE	
Trade balance (1) - Balance commerciale (1)													
Values in Mio ECU												Valeurs en Mio ECU	
1983	-35 810	-4 015	-223	18 537	-5 835	-10 553	-15 502	-605	-8 495	4 506	-3 960	-9 665	
1984	-34 649	-4 794	-878	24 112	-6 121	-8 774	-13 139	-37	-13 874	4 296	-3 465	-14 177	
1985	-24 800	-3 698	-1 454	33 036	-7 411	-5 582	-13 482	454	-15 873	3 939	-2 585	-11 885	
1984	II	-10 511	-1 207	-280	3 872	-1 074	-1 228	-3 043	295	-4 305	1 916	-951	-4 507
	III	-8 427	-1 474	-5	5 413	-1 023	-1 905	-2 103	90	-2 081	-258	-768	-4 333
	IV	-5 737	-527	-143	9 783	-3 148	-2 027	-2 981	-58	-4 483	975	-832	-2 319
1985	I	-14 912	-1 930	-539	8 126	-1 328	-1 640	-4 984	-74	-5 932	1 129	-713	-5 025
	II	-7 774	-429	-202	8 253	-2 508	-1 884	-2 464	188	-8 130	1 174	-723	-3 030
	III	-1 587	-752	-137	7 934	-1 201	-1 054	-3 175	239	-140	292	-600	-2 990
	IV	-329	-587	-590	10 756	-2 375	-1 004	-2 819	102	-3 771	1 344	-549	-820
1986	I	-3 681	-818	-430	10 318	-1 584	-993	-3 385	118	-3 844	1 820	-405	-4 478
	II		-401	-437	12 855		-1 506	-3 014	265	-729	1 850		-4 979
1985	J	794	20	-177	3 005	-286	-73	-1 139	91	379	169	-197	-998
	A	-2 388	-736	-71	1 612	-385	-390	-702	-10	-263	-385	-211	-881
	S	-307	-64	77	3 344	-572	-591	-1 271	137	-453	212	-193	-935
	O	963	-120	-231	3 930	-432	-365	-715	-27	-408	71	-186	-553
	N	-1 230	-305	9	3 190	-602	-105	-941	92	-2 006	373	-243	-892
	D	213	31	-378	3 835	-1 200	-535	-1 182	29	-1 317	688	-118	541
1986	J	-2 474	-530	-219	3 218	-435	-377	-1 154	-90	-2 071	547	-220	-1 141
	F	-248	-147	-219	3 181	-594	-254	-1 059	2	-1 015	1 010	-70	-1 063
	M	-959	-96	-66	3 925	-553	-363	-1 173	197	-742	218	-53	-2 251
	A	1 130	213	-369	4 685	-827	-309	-1 390	-81	-237	708	-91	-1 373
	M	-144	-178	-136	3 765	-587	-497	-905	202	-727	858	-174	-1 587
	J		-303	-1	4 618	-278	-897	-726	145	234	435		-1 891
	J		1 114	-311	5 108			-424					
Exports as % of imports - Exportations en % des importations													
1983	94,94	93,57	98,79	110,79	46,29	87,81	86,88	94,13	90,60	106,52	56,55	91,53	
1984	95,74	93,22	98,83	112,43	50,07	81,51	90,01	99,70	87,07	105,26	65,49	89,47	
1985	97,19	95,03	94,01	115,88	44,53	84,60	90,50	103,45	86,82	104,37	74,23	91,73	
1984	II	94,70	93,12	94,65	108,13	59,43	88,20	90,75	110,28	82,85	109,69	62,41	86,48
	III	95,83	91,10	99,90	111,45	56,13	77,99	92,91	103,11	96,91	98,71	67,37	86,80
	IV	97,40	97,14	97,57	119,29	36,83	80,01	91,66	98,33	85,76	104,48	68,77	93,56
1985	I	93,43	90,15	91,25	111,34	54,47	82,28	86,52	97,64	80,79	104,78	73,38	86,56
	II	96,51	97,87	96,57	116,01	38,62	80,31	93,08	105,53	89,30	105,26	72,21	91,94
	III	99,21	95,60	97,58	115,68	50,12	88,69	90,16	107,73	99,43	101,34	74,42	91,30
	IV	99,85	96,95	91,02	120,65	39,92	89,45	92,27	103,15	88,52	105,97	77,18	97,80
1986	I	98,21	95,59	92,68	120,70	42,11	86,40	90,23	103,83	86,41	108,49	80,10	85,90
	II		97,80	92,98	126,06		82,69	91,19	108,64	97,16	109,12		85,14
1985	J	101,11	100,36	89,98	116,43	62,61	97,45	90,62	108,46	104,54	102,33	78,88	92,22
	A	96,11	85,97	96,13	109,45	49,67	83,70	91,84	98,92	96,54	96,44	68,32	91,44
	S	99,55	98,94	103,77	120,41	39,79	77,64	88,97	112,34	94,94	102,97	74,50	91,46
	O	101,26	98,25	90,16	121,41	59,81	88,13	94,41	97,72	95,70	100,90	77,54	95,51
	N	98,28	95,01	100,43	118,94	42,39	96,17	91,90	108,42	60,17	104,83	70,22	94,00
	D	100,29	100,52	82,48	121,51	28,57	85,53	90,42	102,98	89,89	109,71	84,33	105,35
1986	J	96,43	91,64	89,22	119,01	54,59	83,03	89,96	91,35	77,86	107,23	69,40	89,36
	F	99,64	97,58	89,04	119,16	43,27	90,11	90,82	100,19	89,60	115,18	88,75	89,71
	M	98,58	98,42	96,43	124,04	24,45	85,55	89,91	120,48	91,94	103,05	90,83	78,93
	A	101,54	103,28	83,51	125,28	45,85	89,20	88,79	92,73	97,31	109,97	88,83	88,29
	M	99,78	96,77	93,32	124,88	47,06	81,75	91,45	120,08	91,61	109,98	77,08	85,25
	J		95,02	99,95	128,79	62,53	77,57	93,53	115,33	102,89	106,58		82,82
	J		121,76	81,78	131,54			96,14					

(1) Trade balance := Exports - Imports

Period Période	EUR 12	BL	DK	DE	GR	ES	FR	IR	IT	NL	PO	UK
INTRA-EC TRADE (EUR 12)						ECHANGES INTRA-CE (EUR 12)						
Trade balance (1) - Balance commerciale												
Values in Mio ECU						Valeurs en Mio ECU						
1983	1 629	618	-232	6 113	-2 635	319	-12 835	-724	-457	16 123	-872	-3 791
1984	3 877	71	-1 190	7 789	-2 572	2 818	-13 406	-175	-4 242	19 534	-255	-4 476
1985	-68	-1 430	-2 087	9 477	-3 199	2 826	-15 334	-57	-6 433	19 924	61	-3 817
1984	II	805	173	-330	1 046	-680	917	-3 082	189	-1 182	5 496	-94
	III	929	-245	-220	1 867	-578	459	-2 861	45	-136	4 114	-42
	IV	267	214	-411	2 944	-780	670	-3 902	-94	-2 352	4 295	-38
1985	I	-688	-854	-497	1 755	-806	927	-4 489	-80	-2 098	5 563	-41
	II	-248	-44	-408	3 106	-749	468	-3 827	62	-2 565	4 680	-3
	III	441	-361	-421	1 733	-794	498	-2 978	74	-127	4 194	72
	IV	427	-171	-782	2 884	-850	734	-4 060	-115	-1 643	5 486	33
1986	I	446	-73	-517	3 897	-755	313	-3 565	-3	-1 678	5 218	1
	II		701	-819	4 641		183	-3 580	144	-854	4 739	
1985	J	-519	73	-255	503	-270	193	-1 409	28	38	1 452	30
	A	-893	-559	-165	-126	-282	168	-476	-28	-163	1 165	-31
	S	1 541	114	-29	1 354	-264	136	-1 082	57	-70	1 439	74
	O	991	68	-246	1 292	-207	297	-1 165	-65	6	1 321	38
	N	-120	-140	-120	957	-360	291	-1 116	4	-782	1 939	-7
	D	-516	3	-406	640	-268	146	-1 724	-58	-827	1 976	4
1986	J	833	-173	-139	1 379	-278	179	-1 011	-84	-521	2 078	-5
	F	107	80	-236	1 006	-254	194	-1 170	-59	-668	1 767	39
	M	-531	51	-156	1 512	-223	-80	-1 386	142	-491	1 268	9
	A	627	415	-349	1 709	-319	214	-1 450	-98	-330	1 576	27
	M	-349	186	-177	1 238	-312	-22	-1 189	145	-484	1 706	-16
	J		173	-131	1 897	-182	-8	-1 241	101	-37	1 435	
	J		857	-291	1 704			-1 349				
EXTRA-EC TRADE (EUR 12)						COMMERCÉ EXTRA-CE (EUR 12)						
Trade balance (1) - Balance commerciale												
Values in Mio ECU						Valeurs en Mio ECU						
1983	-41 078	-5 167	7	11 929	-3 209	-11 113	-2 715	31	-8 637	-12 980	-3 132	-5 892
1984	-41 785	-5 101	512	15 775	-3 562	-9 942	290	58	-10 338	-16 565	-3 198	-9 713
1985	-27 710	-2 584	630	22 942	-4 227	-8 265	1 865	449	-10 159	-17 449	-2 661	-8 248
1984	II	-12 087	-1 458	50	2 686	-398	-2 168	33	92	-3 298	-3 897	-853
	III	-10 195	-1 265	214	3 411	-448	-2 497	606	29	-2 088	-4 716	-726
	IV	-6 858	-813	267	6 686	-2 372	-2 802	948	11	-2 290	-3 653	-786
1985	I	-15 028	-1 108	-43	4 221	-522	-2 574	-523	-13	-4 032	-4 812	-682
	II	-6 300	-480	205	4 994	-1 759	-2 368	1 350	112	-3 831	-3 945	-718
	III	-2 904	-476	282	6 030	-412	-1 585	-176	154	-271	-4 248	-663
	IV	-1 478	-520	186	7 898	-1 534	-1 759	1 213	195	-2 224	-4 444	-581
1986	I	-4 782	-858	65	6 254	-830	-1 362	196	105	-2 203	-3 678	-410
	II		-1 212	181	6 043		-1 723	886	103	141	-3 081	
1985	J	1 021	-74	78	2 441	-16	-272	268	61	274	-1 409	-229
	A	-1 813	-228	94	1 585	-125	-561	-210	15	-188	-1 529	-182
	S	-2 110	-199	106	1 939	-310	-732	-181	77	-460	-1 333	-272
	O	-278	-235	15	2 570	-225	-664	446	35	-451	-1 338	-223
	N	-1 319	-198	128	2 191	-243	-402	159	77	-1 229	-1 685	-233
	D	454	-7	28	2 964	-938	-694	555	81	-551	-1 400	-123
1986	J	-3 542	-402	-79	1 768	-158	-574	-140	-10	-1 555	-1 630	-214
	F	-601	-272	16	2 115	-340	-467	116	54	-369	-857	-112
	M	-584	-175	90	2 375	-330	-322	221	56	-262	-1 131	-64
	A	306	-258	-21	2 943	-308	-539	63	11	71	-921	-122
	M	63	-393	40	2 495	-259	-486	293	50	-226	-1 120	-180
	J		-501	131	2 694	-97	-696	526	36	295	-1 067	
	J		416	-19	3 369			946				

(1) Balance commerciale := Exportations - Importations

TRENDS IN EC TRADE
Intra-EC (EUR 12) by member countries

Values in Mio ECU

Period Période	Importing countries - Pays importateurs												
	EUR 12	BL	DK	DE	GR	ES	FR	IR	IT	NL	PO	UK	
Imports from : Belgium and Luxembourg													
Importations en provenance de : Belgique et Luxembourg													
1983	40 820		551	13 038	350	515	10 500	222	3 059	7 411	217	4 958	
1984	47 063		845	13 823	304	535	12 844	283	3 947	8 843	209	5 850	
1985	52 140		819	13 995	374	617	14 425	305	4 434	10 613	217	6 343	
1984	II	11 434		153	3 441	73	128	3 199	61	961	1 888	60	1 470
	III	10 971		184	3 318	65	111	2 750	53	904	2 182	47	1 377
	IV	13 115		178	3 505	99	157	3 571	78	1 165	2 751	50	1 561
1985	I	12 922		204	3 361	94	148	3 833	84	1 110	2 594	57	1 617
	II	13 239		184	3 472	103	167	3 836	81	1 154	2 785	60	1 599
	III	11 985		211	3 460	85	132	3 149	64	895	2 501	52	1 416
	IV	13 993		220	3 666	92	170	4 007	74	1 275	2 733	48	1 711
1986	I	13 555		221	3 612	68	193	3 872	78	1 275	2 745	49	1 442
	II			232	3 916		211	3 880	74	1 213	2 820		1 509
1985	J	4 142		70	1 208	36	55	1 184	21	332	700	22	513
	A	3 383		71	1 043	25	30	750	17	233	803	12	398
	S	4 454		88	1 229	25	47	1 217	27	342	985	18	497
	O	5 133		77	1 357	26	59	1 477	26	395	1 045	20	653
	N	4 473		67	1 192	36	49	1 246	26	375	903	15	564
	D	4 318		76	1 115	31	62	1 225	23	496	783	14	495
1986	J	4 421		70	1 183	28	56	1 273	26	373	914	16	482
	F	4 535		75	1 220	25	61	1 257	24	455	904	13	501
	M	4 585		77	1 210	14	77	1 343	28	449	913	16	459
	A	5 050		85	1 437	35	67	1 395	31	437	1 031	22	510
	M	4 216		85	1 189	41	64	1 116	19	370	869	17	485
	J			82	1 311	26	79	1 361	24	403	940		513
	J			68	1 200			1 211					
Imports from : Denmark													
Importations en provenance de : Danemark													
1983	9 022	315		3 149	105	171	999	99	824	754	51	2 554	
1984	9 177	343		3 243	114	160	888	106	812	653	49	2 790	
1985	10 232	372		3 679	145	171	997	124	1 012	793	59	2 880	
1984	II	2 211	85		759	26	48	217	26	194	147	18	692
	III	2 149	75		780	23	34	219	24	182	159	10	842
	IV	2 551	91		903	36	54	219	29	256	187	10	764
1985	I	2 561	92		953	30	49	244	33	252	188	16	705
	II	2 442	80		884	28	42	232	30	224	184	17	721
	III	2 379	88		838	29	34	237	29	217	189	12	705
	IV	2 850	112		1 004	58	47	284	33	317	232	13	750
1986	I	2 513	98		871	52	51	279	29	255	200	14	664
	II		103		926		55	285	31	272	198		696
1985	J	763	27		262	10	14	77	8	89	62	5	228
	A	709	24		253	9	9	84	7	79	57	3	206
	S	904	34		323	10	11	96	14	71	70	4	270
	O	982	41		361	9	12	101	12	83	101	4	257
	N	956	36		315	35	16	93	11	107	72	5	266
	D	903	34		329	9	16	90	10	125	56	4	226
1986	J	828	30		293	13	14	89	9	87	68	4	221
	F	828	31		288	11	18	92	11	83	66	5	228
	M	856	37		293	27	19	98	10	86	67	4	215
	A	860	37		301	11	17	94	11	88	63	6	232
	M	869	30		327	17	16	89	10	87	66	6	220
	J		35		299	9	20	102	10	96	69	6	244
	J		26		236			88					

Period Période	Importing countries - Pays importateurs												
	EUR 12	BL	DK	DE	GR	ES	FR	IR	IT	NL	PO	UK	
Imports from : F R of Germany						Importations en provenance de : R F d'Allemagne							
1983	89 946	12 602	3 775		1 875	2 869	21 267	795	14 355	15 221	1 041	16 148	
1984	101 560	13 885	4 481		2 040	3 631	22 688	923	17 061	17 496	1 019	18 335	
1985	113 953	15 371	5 302		2 273	3 987	24 614	1 088	19 862	19 325	1 142	20 986	
1984	II	24 829	3 307	1 084		548	903	5 645	207	4 096	4 305	264	4 471
	III	23 801	3 223	1 049		450	799	5 077	214	3 834	4 180	223	4 551
	IV	28 030	3 766	1 256		599	1 107	8 061	279	5 274	4 840	271	4 778
1985	I	28 288	3 935	1 272		574	938	6 257	278	4 854	4 816	283	5 060
	II	28 676	3 855	1 266		563	1 021	6 040	270	5 086	4 786	304	5 506
	III	26 742	3 511	1 262		485	947	5 755	250	4 288	4 875	265	5 124
	IV	30 267	4 070	1 502		851	1 082	6 563	290	5 654	4 868	289	5 298
1986	I	29 512	4 110	1 357		509	1 056	6 808	266	5 180	4 940	239	5 028
	II		4 106	1 492			1 297	6 885	300	5 184	5 047		5 429
1985	J	9 490	1 114	393		182	386	2 199	85	1 460	1 643	108	1 922
	A	7 904	1 082	429		180	276	1 411	71	1 256	1 595	75	1 547
	S	9 344	1 283	442		151	285	2 144	94	1 595	1 624	82	1 643
	O	10 463	1 506	536		193	345	2 317	111	1 736	1 760	103	1 835
	N	9 323	1 333	489		185	353	2 087	90	1 800	1 838	95	1 844
	D	9 837	1 227	481		244	385	2 186	89	2 064	1 472	91	1 618
1986	J	9 186	1 343	429		209	295	2 021	86	1 559	1 579	74	1 591
	F	10 017	1 348	469		187	343	2 392	106	1 808	1 625	67	1 674
	M	10 283	1 419	458		114	418	2 398	94	1 818	1 737	78	1 753
	A	10 701	1 442	542		238	416	2 472	110	1 783	1 775	91	1 834
	M	9 820	1 263	486		218	433	2 092	98	1 712	1 634	100	1 764
	J		1 386	489		179	447	2 292	92	1 674	1 636		1 820
	J		1 175	440				2 426					
Imports from : Greece						Importations en provenance de : Grèce							
1983	3 317	164	42	1 188		76	445	10	873	192	12	313	
1984	3 913	124	51	1 354		78	578	15	1 022	191	9	493	
1985	4 048	123	49	1 443		73	601	19	965	228	7	540	
1984	II	891	40	11	322		13	156	3	198	36	2	111
	III	948	29	13	355		10	117	3	225	48	2	145
	IV	1 133	27	14	371		34	168	7	333	55	3	121
1985	I	970	23	14	345		14	137	6	210	48	4	167
	II	973	31	11	352		23	159	4	214	57	1	120
	III	990	27	11	389		23	155	5	214	44	1	141
	IV	1 115	42	13	377		12	150	4	327	78	1	111
1986	I	833	43	11	328		14	110	2	183	39	1	102
	II		32	14	383		16	165	3	192	46		139
1985	J	365	13	3	151		13	89	2	62	15		57
	A	275	8	4	99		7	47	1	61	9		39
	S	329	6	3	119		3	39	2	92	20		45
	O	337	19	4	125		4	33	2	87	33	1	50
	N	327	10	4	110		4	85	1	75	19		39
	D	451	13	4	143		5	53		181	27		25
1986	J	304	18	4	112		4	39	1	64	15		47
	F	291	13	5	123		4	38	1	82	14		32
	M	239	12	3	93		5	33	1	58	10		23
	A	348	13	5	146		8	49	1	61	17		47
	M	275	8	4	93		3	45	1	66	12	1	40
	J		11	5	144		7	70	2	82	17		52
	J		8	4	145			39					

TRENDS IN EC TRADE
Intra-EC (EUR 12) by member countries

Values in Mio ECU

Period Période	Importing countries - Pays Importateurs												
	EUR 12	BL	DK	DE	GR	ES	FR	IR	IT	NL	PO	UK	
Imports from : Spain						Importations en provenance de : Espagne							
1983	12 125	688	151	2 518	75		3 981	107	1 266	875	485	1 990	
1984	15 360	825	201	3 065	185		4 484	122	1 784	1 175	711	2 866	
1985	17 341	851	228	3 327	170		5 333	118	2 304	1 173	733	3 104	
1984	II	3 852	225	50	837	21	1 126	28	404	327	162	671	
	III	3 412	180	42	656	24	919	28	420	282	180	679	
	IV	4 506	217	80	866	76	1 384	32	561	283	235	793	
1985	I	4 271	207	57	803	37	1 351	30	492	291	175	830	
	II	4 405	210	52	789	70	1 325	28	636	326	180	787	
	III	3 808	188	53	797	19	1 093	24	479	258	157	739	
	IV	4 857	246	66	939	44	1 564	37	694	298	221	748	
1988	I	4 274	227	50	800	29	1 435	44	525	343	178	644	
	II		185	57	871		1 414	46	585	306		654	
1985	J	1 564	67	20	329	7	448	9	163	67	61	354	
	A	1 060	62	20	244	7	253	9	130	91	48	197	
	S	1 183	54	13	224	6	389	9	172	79	48	187	
	O	1 535	77	16	296	23	506	10	194	98	65	249	
	N	1 601	76	20	301	12	513	15	220	105	76	283	
	D	1 717	86	31	343	10	549	11	274	95	80	237	
1986	J	1 441	81	24	278	11	443	16	165	142	50	232	
	F	1 391	74	15	268	11	499	16	161	84	53		
	M	1 429	69	15	255	6	493	12	179	116	59	223	
	A	1 526	63	19	306	7	523	20	200	110	69	206	
	M	1 462	59	18	283	14	475	13	195	111	84	211	
	J		63	19	279	10	439	16	169	65		241	
	J		71	16	310		491						
Imports from : France						Importations en provenance de : France							
1983	58 381	8 698	800	19 714	739	2 699		450	11 383	4 805	751	8 551	
1984	65 531	10 239	900	20 844	844	3 149		557	13 321	5 159	791	9 928	
1985	72 079	11 069	1 029	22 385	860	3 539		673	14 885	5 774	804	11 062	
1984	II	16 271	2 628	230	5 061	209	822	127	3 056	1 387	171	2 580	
	III	15 012	2 238	207	4 908	185	670	121	2 862	1 101	200	2 422	
	IV	18 004	2 776	241	5 398	258	897	167	4 123	1 335	228	2 583	
1985	I	18 774	2 811	240	6 201	224	824	144	3 674	1 703	197	2 756	
	II	17 068	2 845	276	5 375	219	891	205	3 853	1 327	208	2 769	
	III	16 111	2 402	229	5 132	187	801	166	3 062	1 293	185	2 654	
	IV	19 226	3 009	284	5 707	231	1 024	159	4 296	1 451	214	2 883	
1986	I	18 289	2 861	284	5 697	221	793	169	3 923	1 478	204	2 658	
	II		2 824	307	5 895		981	136	3 730	1 373		2 838	
1985	J	5 983	847	78	1 682	68	298	89	1 107	456	79	1 079	
	A	4 721	652	77	1 858	58	208	46	876	361	59	727	
	S	5 429	872	76	1 591	64	294	47	1 120	473	48	644	
	O	6 826	1 094	98	2 110	87	334	61	1 239	495	80	1 048	
	N	5 895	933	93	1 673	102	288	51	1 244	486	74	971	
	D	6 807	946	93	1 894	58	402	49	1 760	490	60	856	
1986	J	5 775	946	101	1 722	82	207	53	1 203	493	58	910	
	F	6 283	917	93	2 057	82	275	63	1 391	469	68	850	
	M	6 238	967	89	1 921	57	311	53	1 334	517	63	896	
	A	6 728	1 011	115	2 249	111	313	48	1 318	524	66	972	
	M	5 659	828	89	1 681	86	334	45	1 235	399	80	883	
	J		962	105	1 763	73	334	46	1 169	445		988	
	J		663	87	1 729								

Period Période	Importing countries - Pays importateurs												
	EUR 12	BL	DK	DE	GR	ES	FR	IR	IT	NL	PO	UK	
Imports from : Ireland						Importations en provenance de : Irlande							
1983	6 930	227	65	982	29	154	831		233	485	32	3 892	
1984	8 242	315	80	1 240	45	168	995		347	639	29	4 385	
1985	9 225	394	108	1 450	52	177	1 148		490	700	34	4 672	
1984	II	2 103	82	18	310	13	41	237	74	202	7	1 120	
	III	2 002	76	19	279	11	38	234	87	179	7	1 071	
	IV	2 273	83	25	372	13	51	291	125	135	7	1 173	
1985	I	2 214	103	26	389	15	44	279	110	173	9	1 065	
	II	2 359	95	25	369	13	53	281	139	203	9	1 172	
	III	2 332	101	25	319	15	38	325	93	173	9	1 234	
	IV	2 320	95	32	372	9	41	263	148	152	8	1 201	
1986	I	2 113	92	21	344	11	44	281	102	145	7	1 068	
	II		104	27	385		49	345	110	167		1 156	
1985	J	906	35	7	125	5	14	141	38	67	4	473	
	A	802	31	9	82	4	11	89	30	45	2	320	
	S	825	33	9	113	5	14	115	28	58	3	448	
	O	840	37	16	124	4	9	83	48	55	3	460	
	N	783	27	8	123	3	18	99	37	48	2	417	
	D	696	30	8	124	3	14	82	62	47	2	324	
1986	J	672	32	7	110	5	13	97	30	45	2	330	
	F	670	30	7	111	4	17	79	36	48	2	336	
	M	768	29	6	123	2	15	104	38	52	2	398	
	A	823	37	10	141	6	15	116	39	58	5	396	
	M	783	34	8	134	4	13	108	34	51	3	394	
	J		30	8	111	5	21	118	37	57		366	
	J		35	9	142			140					
Imports from : Italy						Importations en provenance de : Italie							
1983	39 200	2 276	595	13 819	965	1 421	11 869	211		2 164	470	5 408	
1984	43 295	2 512	707	15 151	1 181	1 545	12 775	251		2 301	473	6 401	
1985	47 455	2 624	793	16 540	1 248	1 701	13 983	253		2 588	514	7 210	
1984	II	10 865	599	179	3 743	306	402	3 334	56	548	128	1 573	
	III	10 408	608	162	3 821	260	315	2 898	63	567	108	1 606	
	IV	11 443	653	201	3 888	360	436	3 358	74	613	119	1 741	
1985	I	11 454	863	190	3 975	313	413	3 398	84	616	124	1 697	
	II	11 911	630	196	4 046	330	448	3 586	70	850	138	1 818	
	III	11 548	658	186	4 179	284	391	3 232	57	647	120	1 793	
	IV	12 542	673	220	4 340	321	449	3 768	83	675	132	1 903	
1986	I	12 082	716	211	4 171	263	486	3 690	85	676	138	1 668	
	II		748	247	4 473		672	3 901	64	718		1 805	
1985	J	4 885	235	67	1 784	106	172	1 427	20	261	53	759	
	A	3 011	195	70	1 152	96	92	862	19	188	36	501	
	S	3 827	207	49	1 239	86	127	1 139	18	197	30	535	
	O	4 546	248	82	1 589	100	136	1 373	23	251	48	697	
	N	3 966	202	72	1 364	126	147	1 150	23	224	40	618	
	D	4 040	216	66	1 390	93	165	1 247	18	214	45	587	
1986	J	3 629	194	68	1 280	109	131	1 072	20	194	46	514	
	F	4 139	256	76	1 444	99	149	1 268	23	232	39	553	
	M	4 308	266	67	1 448	55	206	1 352	22	251	44	598	
	A	4 509	268	93	1 559	131	204	1 331	25	241	55	601	
	M	4 125	218	80	1 351	130	245	1 215	20	234	59	574	
	J		263	75	1 564	79	223	1 351	19	243		631	
	J		268	77	1 643			1 507					

TRENDS IN EC TRADE
Intra-EC (EUR 12) by member countries

Values in Mio ECU

Period Période	Importing countries - Pays importateurs												
	EUR 12	BL	DK	DE	GR	ES	FR	IR	IT	NL	PO	UK	
Imports from : Netherlands						Importations en provenance de : Pays-Bas							
1983	56 650	11 059	1 232	22 514	702	662	7 906	471	4 403		357	7 345	
1984	87 146	12 915	1 294	27 278	752	735	9 284	560	5 237		348	8 743	
1985	75 211	14 904	1 480	30 398	779	747	10 092	602	8 078		320	9 810	
1984													
II	16 292	3 073	329	6 435	201	179	2 406	138	1 250		101	2 179	
III	15 450	3 175	287	6 153	161	155	1 999	124	1 253		74	2 070	
IV	18 493	3 213	335	7 910	222	222	2 448	143	1 488		82	2 431	
1985													
I	19 893	3 939	376	7 915	221	197	2 764	163	1 595		99	2 626	
II	18 885	3 556	377	7 571	195	188	2 675	144	1 597		78	2 503	
III	17 356	3 562	335	7 349	169	184	2 150	131	1 121		74	2 300	
IV	19 076	3 848	393	7 559	194	198	2 502	165	1 764		68	2 382	
1986													
I	18 197	3 819	375	7 230	170	194	2 453	173	1 655		88	2 239	
II		3 276	376	6 852		244	2 425	174	1 507			2 297	
1985													
J	5 863	1 031	100	2 485	55	56	601	44	409		34	648	
A	5 440	1 144	106	2 411	51	46	584	38	344		18	699	
S	5 962	1 285	130	2 454	66	62	764	49	390		22	740	
O	6 387	1 295	133	2 534	70	88	848	69	490		24	857	
N	6 366	1 270	122	2 587	72	55	796	52	566		22	824	
D	6 169	1 154	137	2 441	53	76	659	44	697		22	705	
1986													
J	6 208	1 297	130	2 420	74	63	654	59	538		35	739	
F	5 987	1 126	131	2 404	64	68	783	55	575		21	760	
M	5 976	1 172	115	2 408	33	84	816	60	544		26	737	
A	6 301	1 193	141	2 568	69	71	881	68	489		24	797	
M	5 608	1 029	119	2 166	76	92	788	53	529		24	753	
J		1 009	118	2 116	57	81	788	48	484			751	
J		744	95	2 034			737						
Imports from : Portugal						Importations en provenance de : Portugal							
1983	3 306	206	66	741	14	193	727	26	225	271		616	
1984	4 308	238	108	972	20	285	850	34	323	375		1 103	
1985	4 957	302	161	1 145	18	289	995	47	357	452		1 190	
1984													
II	1 038	55	26	241	4	67	203	8	63	94		276	
III	1 025	56	26	237	8	66	196	8	103	81		247	
IV	1 188	81	31	250	4	88	256	12	90	98		298	
1985													
I	1 256	66	42	301	4	81	281	14	89	117		282	
II	1 240	82	37	275	4	72	243	11	95	115		307	
III	1 207	76	40	299	5	55	238	12	77	115		268	
IV	1 254	76	41	269	6	81	253	11	96	106		314	
1986													
I	1 224	70	40	279	5	75	273	10	79	118		274	
II		71	50	300		110	293	12	76	104		311	
1985													
J	470	24	14	113	3	22	106	4	31	42		113	
A	383	29	18	95	1	13	59	5	23	39		102	
S	354	23	10	91	1	20	75	3	24	33		73	
O	437	30	17	95	2	22	95	4	24	42		106	
N	390	20	13	66	2	23	73	5	30	31		108	
D	424	26	11	66	2	38	85	2	41	33		99	
1986													
J	387	28	13	95	1	16	73	4	25	38		98	
F	385	20	13	86	3	23	93	3	23	41			
M	451	24	13	98	1	36	106	3	31	41		97	
A	480	24	20	115	2	37	104	4	27	40		107	
M	438	20	18	88	2	34	102	4	26	37		109	
J		20	14	96	8	39	99	3	23	27		96	
J		22	18	111			121						

Period Période	Importing countries - Pays Importateurs											
	EUR 12	BL	DK	DE	GR	ES	FR	IR	IT	NL	PO	UK
	Imports from : United Kingdom						Importations en provenance de : Royaume-Uni					
1983	45 561	4 829	1 950	12 095	448	2 016	8 798	5 168	3 519	6 042	696	
1984	52 575	4 605	1 937	14 322	484	2 224	10 821	5 908	4 666	6 935	674	
1985	60 010	4 978	2 335	16 216	505	2 443	11 943	6 215	5 902	8 716	757	
1984												
II	12 640	1 229	469	3 565	98	509	2 500	1 381	1 041	1 888	160	
III	12 378	1 060	457	3 685	127	509	2 307	1 384	1 100	1 589	151	
IV	14 484	1 222	550	3 545	161	882	3 027	1 843	1 538	1 943	175	
1985												
I	18 638	1 311	635	4 524	116	690	3 580	1 557	1 405	2 544	278	
II	14 726	1 075	509	3 945	130	639	2 925	1 552	1 562	2 223	166	
III	13 814	1 246	533	3 845	114	550	2 483	1 506	1 337	2 042	156	
IV	14 832	1 345	658	3 904	145	564	2 956	1 601	1 598	1 907	157	
1986												
I	13 554	1 163	499	3 819	107	576	2 389	1 449	1 446	1 929	177	
II		1 057	478	3 565		692	2 200	1 379	1 272	1 577		
1985												
J	4 648	404	189	1 330	42	209	828	512	461	811	63	
A	4 224	457	156	1 160	38	118	732	449	439	831	47	
S	4 967	371	188	1 356	35	225	928	547	451	819	48	
O	5 233	490	228	1 347	64	196	1 032	580	499	748	46	
N	4 772	423	186	1 303	42	167	977	546	497	578	54	
D	4 855	429	244	1 250	36	201	956	476	593	614	55	
1986												
J	4 828	407	183	1 365	43	138	920	487	401	637	48	
F	4 518	377	164	1 225	45	212	758	498	557	619	65	
M	4 382	379	151	1 229	19	226	711	445	490	674	57	
A	4 523	374	188	1 329	47	227	800	500	429	576	53	
M	4 009	336	162	1 079	53	201	709	467	464	483	55	
J		344	127	1 156	26	263	692	411	377	504		
J		320	138	1 092			632					

TRENDS IN EC TRADE
Major areas

Imports

Period Période	EUR 12	BL	DK	DE	GR	ES	FR	IR	IT	NL	PO	UK	
CLASS 1: Western industrialized third countries, excluding EUR 12						CLASSE 1: Pays tiers industrialisés occidentaux, EUR 12 exclus							
Values in Mio ECU						Valeurs en Mio ECU							
1983	170 200	11 590	8 689	45 336	1 924	7 067	20 094	2 141	17 625	13 410	2 290	42 053	
1984	199 805	13 069	7 708	51 902	2 186	7 512	22 772	2 748	22 666	16 483	2 377	50 183	
1985	211 962	13 663	8 693	56 029	2 235	7 507	24 939	2 948	24 265	17 089	2 186	52 409	
1984	II III IV	48 988 2 892 54 092	3 218 2 892 3 384	1 891 1 726 2 177	12 599 12 498 13 824	496 469 813	2 027 1 533 2 068	5 621 5 285 6 377	644 685 772	5 367 5 501 6 642	4 028 3 875 4 313	587 478 615	12 489 12 067 13 129
1985	I II III IV	55 697 55 437 48 878 52 151	3 650 3 493 3 018 3 503	2 245 2 151 1 961 2 335	14 435 14 092 13 339 14 163	600 648 412 574	1 929 1 896 1 598 2 084	8 671 6 479 5 764 6 004	832 801 877 839	6 158 6 843 5 181 6 302	4 719 4 263 3 785 4 341	596 588 558 463	13 864 14 400 12 403 11 742
1986	I II	49 483	3 404 3 653	2 109 2 257	11 692 14 292	415	1 805 1 835	5 530 8 170	817 874	4 839 5 874	4 058 4 074	419	10 670 11 836
1985	J A S O N D	17 245 14 806 16 503 18 135 16 762 17 210	966 850 1 132 1 224 1 150 1 060	601 617 732 858 751 738	4 870 4 157 4 309 4 997 4 568 4 599	152 139 137 245 151 176	594 497 507 555 504 1 024	2 074 1 828 2 089 2 156 1 954 1 973	229 214 236 232 212 197	1 729 1 554 1 945 1 970 1 869 2 440	1 300 1 233 1 237 1 360 1 559 1 462	162 163 213 159 157 147	4 548 3 754 3 966 4 379 3 906 3 392
1986	J F M A M J	18 537 16 587 18 338 18 444 16 293	1 142 1 187 1 067 1 287 1 044 1 296	723 730 654 792 762 702	4 590 4 483 4 581 5 426 4 257 4 611	146 217 89 202 194 148	540 697 567 608 598 630	1 931 2 042 2 006 2 214 1 925 2 025	220 198 194 234 217 225	1 745 1 982 1 817 1 940 2 018 1 905	1 574 1 251 1 482 1 358 1 349 1 358	177 116 105 152 151	3 748 3 864 3 796 4 231 3 778 3 782
J			983	560	4 721			1 913					
Percentage change on the corresponding period of the previous year													
% variation sur la période correspondante de l'année précédente													
1983	8,2	5,4	7,2	11,4	8,7	-3,7	0,5	14,3	2,5	10,3	2,7	5,9	
1984	17,3	12,8	15,6	14,5	13,6	6,3	13,3	28,4	28,6	22,9	3,8	19,3	
1985	6,2	4,5	12,8	6,0	2,2	-0,1	9,5	7,3	7,1	3,7	-8,0	4,4	
1984	II III IV												
1985	I II III IV	12,4 13,2 3,8 -3,6	1,5 8,5 4,4 4,1	17,2 13,7 13,6 7,3	11,2 11,9 6,7 2,5	48,7 30,8 -12,2 -29,4	2,3 -6,5 4,2 0,8	21,1 15,3 9,9 -5,8	28,8 24,4 -1,2 -17,2	19,9 23,3 -8,2 -5,1	10,8 5,8 -2,8 0,8	-14,5 -3,2 16,7 -24,7	10,9 15,3 2,8 -10,8
1986	I II	-11,2	-6,7 4,8	-6,1 4,9	-19,0 1,4	-30,8	-6,4 -3,2	-17,1 -4,8	-25,8 -15,9	-21,4 -11,6	-14,0 -4,4	-29,7	-23,0 -17,8
1985	J A S O N D	11,4 -2,6 1,7 -6,4 -5,5 2,2	1,8 -6,2 12,0 3,4 2,9 4,6	16,7 4,9 19,0 8,9 7,4 9,5	16,7 1,8 1,7 1,5 -3,3 5,7	-1,3 -4,1 -19,9 -14,9 -49,2 -17,6	-7,5 18,9 7,2 -8,4 -34,5 45,2	15,2 -0,6 14,5 -10,0 -5,3 6,5	26,5 -23,8 5,8 -20,5 -15,2 -12,1	-4,3 0,9 -10,5 -7,8 -11,5 2,1	2,3 -3,7 -6,1 -9,9 10,1 9,1	2,2 24,4 26,8 -23,2 -27,8 -23,4	19,3 -10,4 -1,0 -13,4 -4,7 -12,6
1986	J F M A M J	-9,5 -7,3 -18,4 -2,9 -13,7	-9,2 -0,1 -11,0 7,7 -6,8 11,2	0,0 1,1 -17,3 21,5 4,2 -8,1	-4,0 -2,8 -9,5 9,5 -10,5 5,2	-31,5 30,7 -59,5 21,7 -26,0 -32,1	-19,6 11,7 -10,4 -0,8 -15,7 9,6	-11,5 -1,5 -16,9 -1,6 -9,4 -3,6	-26,7 -23,3 -28,7 -12,7 -28,2 -8,3	-1,2 -8,7 -18,2 -9,7 -9,7 -14,7	-7,1 -12,5 -7,9 -3,7 -8,2 -2,2	-21,7 -32,6 -47,2 -5,0 -31,7	-15,7 -17,8 -23,4 -18,2 -23,6 -12,4
J			1,8	-6,8	-3,1			-7,8					

Period Période	EUR 12	BL	DK	DE	GR	ES	FR	IR	IT	NL	PO	UK	
CLASS 1: Western industrialized third countries, excluding EUR 12						CLASSE 1: Pays tiers industrialisés occidentaux, EUR 12 exclus							
Values in Mio ECU						Valeurs en Mio ECU							
1983	152 420	7 995	6 372	54 360	818	3 543	17 921	1 711	18 206	8 939	1 074	31 681	
1984	193 069	9 908	8 119	87 947	998	5 870	22 947	2 423	24 035	11 556	1 506	37 961	
1985	217 943	10 779	9 328	78 102	1 028	5 918	26 348	2 608	26 270	12 444	1 725	41 192	
1984	II III IV	45 696 47 182 54 534	2 470 2 326 2 705	1 943 1 992 2 270	15 879 18 814 19 259	260 178 303	1 464 1 313 1 546	5 748 5 444 6 447	814 600 875	5 134 6 252 7 266	2 897 2 733 3 204	356 372 425	9 131 9 159 10 431
1985	I II III IV	51 489 55 818 53 038 57 597	2 667 2 811 2 480 2 821	2 351 2 213 2 291 2 474	18 890 19 248 19 302 20 682	285 226 252 285	1 326 1 488 1 389 1 735	6 339 7 268 6 054 6 687	686 744 689 7 982	6 824 8 731 6 933 7 982	3 006 3 232 3 062 3 144	449 449 421 406	6 686 11 410 10 164 10 732
1986	I II	49 863	2 477 2 532	2 218 2 272	15 902 20 843	142	1 137 1 225	5 724 6 161	571 663	5 568 6 507	2 567 2 896	362	7 647 8 840
1985	J A S O N D	19 250 18 027 17 695 19 873 18 363 19 281	833 695 901 995 874 945	634 762 885 883 859 763	6 972 5 903 6 392 7 319 6 589 6 768	94 85 74 125 70 85	566 417 406 551 575 609	2 350 1 619 2 085 2 328 2 100 2 242	230 188 272 219 255 214	2 402 2 168 2 390 2 478 2 257 3 191	1 053 977 1 026 1 071 1 048 1 022	173 125 123 148 122 138	3 944 3 087 3 131 3 758 3 644 3 304
1986	J F M A M J	18 499 18 997 18 323 18 728 18 560	796 845 837 952 718 859	685 753 738 769 738 760	6 451 6 488 6 509 7 875 6 411 6 811	69 61 29 77 65 67	345 420 372 410 373 442	2 006 2 035 2 050 2 201 1 883 2 076	181 187 193 212 233 218	1 852 2 306 2 189 657 2 065 2 225	992 953 903 1 004 974 911	118 118 118 124 118	3 003 2 838 2 407 3 103 2 981 2 611
J			1 053	535	7 209			2 129					
Percentage change on the corresponding period of the previous year													
% variation sur la période correspondante de l'année précédente													
1983		9,7	13,1	18,5	10,5	-12,2	21,8	13,9	33,8	18,8	13,4	16,8	-2,0
1984		29,7	23,9	27,4	25,0	61,5	60,0	26,0	41,6	32,0	29,3	40,2	19,8
1985		12,9	8,8	14,9	14,9	3,0	4,4	14,8	15,9	17,6	7,7	14,5	8,5
1984	II III IV												
1985	I II III IV	12,8 22,8 12,4 5,6	10,9 13,8 6,5 4,3	22,9 13,9 15,0 8,0	18,8 22,8 14,8 7,3	2,3 -13,1 43,2 -5,9	-1,5 0,3 5,8 12,1	19,4 28,8 11,2 3,4	28,5 21,2 14,8 2,1	23,1 31,1 10,9 9,9	10,4 11,6 12,0 -1,9	27,2 28,1 13,2 -4,5	-3,8 25,0 11,0 2,9
1986	I II	-3,2	-7,1 -9,9	-5,7 2,7	-15,8 8,3	-46,4	-14,3 -16,8	-9,7 -15,5	-16,8 -10,9	-15,9 -3,3	-14,6 -10,4	-19,4	-13,9 -22,5
1985	J A S O N D	21,4 3,8 11,7 5,3 1,2 9,5	1,8 4,2 8,0 8,4 -1,8 7,3	20,8 12,2 21,7 18,0 7,4 11,7	28,3 4,0 13,7 10,2 0,8 11,3	67,9 49,1 12,1 38,9 -27,1 -28,1	9,9 8,6 -0,2 1,1 15,7 20,6	9,2 8,7 17,5 2,6 -2,8 10,9	8,5 40,3 7,1 -6,0 20,3 -7,0	11,9 12,4 9,1 4,7 11,9 10,5	20,9 7,8 6,3 -6,9 -8,7 14,8	14,8 14,7 10,8 -17,8 -0,8 10,6	36,8 -8,3 8,4 1,3 -1,0 3,4
1986	J F M A M J	4,0 2,7 -14,4 1,1 -14,8	-9,4 -4,7 -6,8 6,3 -29,0	-3,4 -5,5 -11,8 13,4 4,1	9,4 9,4 -7,9 18,7 -5,3	-28,9 -9,0 -71,3 -3,8 -17,7	-17,3 -2,8 -22,3 -1,7 -34,2	12,8 0,2 -18,9 -12,4 -21,0	-4,2 -15,8 -29,8 0,0 -10,7	-9,1 5,0 -9,2 -69,6 -10,5	7,1 -2,7 -18,0 -7,1 -11,9	-15,1 -12,8 -33,7 -12,7 -27,6	7,3 -1,8 -25,1 -20,2 -27,1
J			26,4	-15,6	3,4			-9,4					

TRENDS IN EC TRADE
Major areas

Imports

Period Période	EUR 12	BL	DK	DE	GR	ES	FR	IR	IT	NL	PO	UK
EFTA						AELE						
Values in Mio ECU						Valeurs en Mio ECU						
1983	65 438	3 719	4 641	21 997	518	1 434	6 718	385	6 698	4 408	534	14 386
1984	75 649	3 654	5 408	24 192	571	1 570	7 835	501	8 453	5 384	519	17 762
1985	81 988	4 239	5 839	26 067	588	1 673	9 111	516	8 910	5 577	605	18 862
1984												
II	18 764	946	1 338	5 895	133	401	1 971	112	2 012	1 310	126	4 519
III	17 479	793	1 154	5 823	125	295	1 714	112	2 079	1 234	113	4 037
IV	20 559	997	1 534	6 311	182	420	2 277	147	2 491	1 437	163	4 600
1985												
I	20 609	1 072	1 529	6 482	142	377	2 395	141	2 262	1 450	132	4 647
II	20 913	1 053	1 395	6 473	138	418	2 328	130	2 289	1 391	157	5 141
III	19 396	998	1 311	6 388	125	402	2 141	106	1 940	1 250	166	4 569
IV	21 069	1 118	1 804	6 743	182	477	2 247	139	2 419	1 486	149	4 507
1986												
I	19 607	1 069	1 437	6 256	123	365	2 234	116	2 139	1 373	128	4 568
II		1 091	1 458	6 618		437	2 270	122	2 232	1 376		4 206
1985												
J	7 087	343	388	2 295	45	152	788	39	756	451	58	1 772
A	5 545	287	398	1 932	42	126	537	29	484	365	52	1 314
S	8 895	338	517	2 181	40	123	815	39	742	436	56	1 429
O	7 807	415	572	2 449	88	147	850	49	810	446	57	1 744
N	8 684	327	506	2 155	57	152	699	46	731	589	51	1 371
D	8 897	354	527	2 142	50	178	714	43	664	481	42	1 300
1986												
J	6 399	346	499	2 000	40	106	671	39	653	509	43	1 495
F	6 680	382	473	2 097	51	136	788	44	748	407	40	1 535
M	6 719	361	485	2 161	33	123	777	33	741	457	37	1 533
A	7 067	386	522	2 367	73	129	805	44	729	441	41	1 530
M	8 128	310	483	1 984	66	147	672	42	734	445	51	1 212
J		369	471	2 268	55	161	789	36	765	486		1 387
J		278	366	2 238			720					
Percentage change on the corresponding period of the previous year												
% variation sur la période correspondante de l'année précédente												
1983	13,2	15,7	13,6	16,4	3,6	23,1	6,8	1,9	12,1	19,5	-17,8	11,3
1984	15,9	-1,7	16,5	10,0	10,2	9,5	16,6	30,1	28,2	22,1	-2,8	23,5
1985	8,1	16,0	8,0	7,8	3,0	6,8	16,3	3,0	5,4	3,6	16,6	6,2
1984												
II												
III												
IV												
1985												
I	8,2	16,8	10,8	4,9	9,2	-17,0	27,8	8,5	20,9	3,3	13,8	0,9
II	11,5	11,3	4,3	9,8	3,8	4,2	18,1	16,1	13,8	6,2	24,6	13,8
III	11,0	25,9	13,8	9,7	0,0	36,3	24,9	-5,4	-8,7	1,3	48,9	13,2
IV	2,5	11,9	4,6	8,8	0,0	13,6	-1,3	-5,4	-2,9	3,4	-8,8	-2,0
1986												
I	-3,9	-0,3	-8,0	-3,2	-13,4	-3,2	-6,7	-17,7	-5,4	-5,3	-3,0	-1,7
II		3,6	4,5	2,2		4,5	-2,5	-6,2	-2,5	-0,8		-16,2
1985												
J	22,4	15,5	15,1	17,0	32,4	20,6	25,7	11,4	6,0	15,6	20,8	44,9
A	1,1	27,8	4,7	7,3	-22,2	53,7	13,5	-19,4	-4,1	-14,1	62,5	-11,9
S	9,0	28,1	20,2	4,9	8,1	41,4	32,7	-2,5	-16,3	4,8	69,7	12,3
O	3,5	29,3	0,5	8,3	-11,7	13,1	2,2	-5,8	0,7	-6,5	-10,9	1,4
N	-2,1	0,6	7,0	-2,8	11,8	-3,2	-4,9	-8,0	-9,8	18,9	-1,9	-5,4
D	3,8	6,3	10,5	10,0	-5,7	33,8	9,2	-2,3	-1,6	5,3	-10,6	-9,2
1986												
J	-4,9	-14,8	6,4	-8,4	-29,8	-21,5	-7,4	-17,0	-3,3	-7,6	-4,4	0,9
F	0,0	11,0	-8,5	4,5	21,4	13,3	4,9	0,0	-0,7	-11,3	2,6	-5,4
M	-6,6	6,2	-13,6	-6,8	-23,3	0,8	-15,7	-34,0	-10,9	4,1	-24,5	-0,6
A	0,5	10,9	23,7	5,2	49,0	-3,7	-1,3	0,0	3,3	-5,0	-12,8	-12,5
M	-15,0	-8,8	0,0	-8,0	40,4	-3,3	-11,9	-8,7	-9,0	-6,1	-7,3	-38,2
J		7,2	-7,5	9,8	31,0	22,0	6,2	-7,7	-0,5	6,3		-8,4
J		-19,5	-5,7	-2,5			-8,8					

Exportations

Period Période	EUR 12	BL	DK	DE	GR	ES	FR	IR	IT	NL	PO	UK
EFTA						AEE						
Values in Mio ECU												Valeurs en Mio ECU
1983	66 258	3 578	4 067	28 707	129	884	7 472	411	6 954	4 100	563	9 394
1984	76 367	3 988	4 796	32 934	179	1 157	8 455	569	7 799	4 792	690	11 037
1985	84 770	4 199	5 515	37 588	221	1 256	9 545	727	8 743	5 216	803	10 957
1984	II	18 468	1 005	1 193	7 873	45	302	2 175	143	1 747	158	2 863
	III	18 246	921	1 183	8 029	38	253	1 919	131	1 969	170	2 480
	IV	20 764	1 059	1 289	9 026	58	318	2 235	182	2 244	174	2 871
1985	I	20 660	1 058	1 386	9 126	50	314	2 353	168	2 105	214	2 624
	II	21 083	1 051	1 317	9 217	47	307	2 371	193	2 028	190	3 021
	III	20 360	953	1 324	9 281	51	272	2 241	163	2 076	204	2 518
	IV	22 667	1 140	1 488	9 963	74	363	2 581	202	2 536	195	2 793
1986	I	21 332	1 062	1 388	9 557	42	296	2 657	173	2 262	200	2 411
	II		1 099	1 429	10 121		351	2 356	206	2 281	1 340	2 320
1985	J	6 986	303	350	3 167	16	94	861	47	727	371	968
	A	6 229	268	469	2 883	21	92	582	46	607	428	773
	S	7 118	386	501	3 214	13	85	797	69	761	475	772
	O	7 960	407	531	3 649	26	102	868	56	608	488	955
	N	7 260	362	491	3 242	17	138	822	74	712	446	923
	D	7 391	389	468	3 076	27	125	895	72	997	399	897
1986	J	6 938	332	430	3 078	14	83	897	51	655	438	898
	F	7 176	361	460	3 199	18	115	855	54	798	438	816
	M	7 198	369	476	3 283	9	98	906	68	815	411	899
	A	7 685	405	506	3 820	26	122	781	85	788	492	814
	M	6 804	306	448	3 041	20	111	785	72	731	441	784
	J		386	478	3 292	22	117	796	69	756	403	738
	J		401	301	3 532			833				
Percentage change on the corresponding period of the previous year												
% variation sur la période correspondante de l'année précédente												
1983	5,7	2,6	10,3	7,1	20,6	20,9	14,3	26,5	14,8	-3,3	8,5	-7,8
1984	15,3	11,5	17,9	14,7	36,8	30,9	13,2	36,4	12,2	18,9	22,6	17,5
1985	11,0	5,3	15,0	14,1	23,5	8,6	12,9	27,8	12,1	8,6	16,4	-0,7
1984	II											
	III											
	IV											
1985	I	9,2	5,3	22,5	14,0	35,1	10,8	10,7	26,3	14,5	9,9	12,6
	II	14,2	4,8	10,4	17,1	4,4	1,7	9,0	35,0	16,0	15,4	21,8
	III	11,6	3,5	11,9	15,6	34,2	7,5	16,8	24,4	5,4	10,9	20,0
	IV	9,2	7,6	15,4	10,4	27,6	14,2	15,5	24,7	13,0	0,4	12,1
1986	I	3,3	0,6	0,1	4,7	-16,0	-5,7	12,9	3,0	7,5	1,8	-6,5
	II		4,6	8,5	9,8		14,3	-0,5	6,7	12,8	-0,2	-23,2
1985	J	15,1	-1,3	14,8	19,8	0,0	-8,9	13,1	0,0	8,0	10,7	7,9
	A	7,1	-1,1	12,5	11,8	110,0	56,8	12,4	100,0	0,3	6,5	28,3
	S	12,4	8,6	17,6	14,5	0,0	-5,5	24,5	15,0	11,3	13,9	29,2
	O	7,8	8,8	17,7	12,6	36,8	-3,8	8,8	-1,8	2,8	0,4	17,5
	N	5,0	5,8	5,1	6,4	-28,1	23,6	10,0	57,4	6,0	-3,3	-1,8
	D	15,2	7,6	30,9	12,3	80,0	23,8	29,3	22,0	27,0	7,8	22,6
1986	J	10,1	-5,9	-0,9	8,9	-12,5	-9,8	30,6	15,9	12,0	14,1	3,3
	F	6,7	5,9	-3,0	9,6	12,5	-5,5	9,9	8,0	10,2	3,5	-1,3
	M	-5,7	2,2	0,0	-2,9	-50,0	-12,5	2,0	-9,3	2,6	-9,7	-24,4
	A	9,8	12,8	19,1	22,1	85,7	47,0	-6,8	27,5	21,2	12,3	10,0
	M	-3,5	-12,6	13,7	-4,6	33,3	-5,9	3,7	7,5	8,5	-5,8	1,6
	J		12,9	-2,9	13,6	29,4	11,4	2,2	-6,8	8,3	-8,4	-21,5
	J		32,3	-14,0	11,5			-3,3				

TRENDS IN EC TRADE
Major areas

Imports

Period Période	EUR 12	BL	DK	DE	GR	ES	FR	IR	IT	NL	PO	UK	
United States						Etats Unis							
Values in Mio ECU						Valeurs en Mio ECU							
1983	58 854	4 300	1 015	11 356	397	3 889	7 907	1 327	5 389	6 413	1 283	15 398	
1984	87 394	4 528	1 004	12 845	359	4 108	8 587	1 741	6 546	7 490	1 358	18 830	
1985	68 834	4 483	1 333	13 517	420	3 933	9 066	1 892	7 114	7 568	982	18 627	
1984	II	16 512	1 047	252	3 106	76	1 155	2 103	404	1 600	1 897	352	4 520
	III	16 232	1 057	248	3 122	77	818	2 023	447	1 705	1 789	259	4 710
	IV	17 942	1 168	262	3 446	119	1 101	2 329	490	1 787	1 858	295	5 090
1985	I	19 919	1 291	354	3 818	118	1 135	2 580	546	1 855	2 291	318	5 632
	II	18 809	1 118	374	3 587	119	994	2 404	524	2 124	1 942	279	5 343
	III	14 880	983	274	2 979	70	780	2 024	448	1 520	1 821	203	3 980
	IV	15 348	1 091	342	3 144	114	1 024	2 077	374	1 615	1 714	182	3 692
1986	I	14 827	1 072	326	2 939	90	922	2 090	377	1 518	1 828	178	3 488
	II		1 049	303	3 038		799	2 077	403	1 712	1 565		3 929
1985	J	5 198	284	94	1 193	18	292	720	143	450	550	72	1 402
	A	4 733	339	81	931	31	244	600	147	534	557	81	1 209
	S	4 679	352	101	853	24	244	705	159	559	515	70	1 296
	O	5 103	338	147	1 038	54	257	687	143	451	578	60	1 352
	N	5 055	378	110	1 050	37	219	696	121	481	620	62	1 282
	D	5 225	344	85	1 043	22	547	710	111	686	542	60	1 075
1986	J	5 080	375	96	1 008	33	251	714	135	504	680	91	1 212
	F	4 880	329	154	961	39	402	738	119	580	549	41	1 091
	M	4 748	383	73	971	18	269	840	119	454	819	39	1 184
	A	5 553	348	114	1 288	35	280	783	143	535	582	68	1 438
	M	4 782	285	85	907	31	252	875	126	823	481	64	1 253
	J		407	104	861	25	288	839	137	551	520		1 242
	J		260	59	937			609					
Percentage change on the corresponding period of the previous year													
% variation sur la période correspondante de l'année précédente													
1983	-1,2	0,9	-17,2	0,8	-7,9	-13,0	-3,6	16,9	-9,6	7,2	22,8	0,1	
1984	14,9	5,3	-1,1	13,1	-9,6	5,8	8,6	31,2	21,9	16,8	5,7	22,3	
1985	2,3	-1,0	32,8	5,2	17,0	-4,2	5,8	8,7	8,7	1,0	-27,6	-1,1	
1984	II		1,7	-7,4	9,3	-13,8		9,9	31,2	8,7	17,3		14,5
	III		17,2	9,3	11,8	10,0		20,8	38,7	27,3	15,4		24,2
	IV		-10,2	6,5	18,8	-25,6		14,8	32,4	32,2	8,0		32,5
1985	I	19,2	2,5	45,1	20,4	34,1	9,9	20,1	38,2	27,6	16,5	-29,3	24,9
	II	13,9	8,8	48,4	15,5	58,8	-13,9	14,3	29,7	32,7	2,4	-20,7	18,2
	III	-8,5	-7,0	11,4	-4,8	-9,1	-4,4	0,0	0,2	-10,9	-8,4	-21,6	-15,9
	IV	-14,5	-8,4	30,5	-8,8	-4,2	-7,0	-10,8	-23,7	-9,6	-7,8	-38,3	-27,5
1986	I	-25,8	-17,0	-7,9	-23,0	-23,7	-18,8	-18,4	-31,0	-18,3	-20,2	-44,0	-38,1
	II		-6,2	-19,0	-15,4		-19,8	-13,8	-23,1	-19,4	-19,4		-26,5
1985	J	-2,1	-16,5	5,6	16,1	5,9	-17,3	13,2	30,0	-8,8	-10,9	-19,1	-10,9
	A	-12,1	-5,3	-1,2	-10,0	3,3	11,4	-15,8	-25,8	-12,9	0,2	-10,3	-19,9
	S	-11,8	-3,3	31,2	-19,5	-20,0	0,0	4,6	18,1	-9,8	13,8	-31,4	-20,5
	O	-19,9	-21,2	67,0	-13,8	-10,0	-18,0	-19,0	-24,7	-23,6	-14,1	-34,1	-28,8
	N	-12,1	3,8	19,6	-8,6	-5,1	-47,9	-9,4	-21,4	-10,3	9,0	-38,6	-17,8
	D	-8,3	-2,0	8,3	-6,2	15,8	45,5	0,1	-20,1	4,4	-11,3	-41,2	-30,1
1986	J	-22,1	-16,3	-23,8	-17,8	-19,5	-35,6	-17,7	-30,4	-7,5	-20,0	-28,9	-30,1
	F	-22,1	-18,8	77,0	-26,4	-2,5	4,7	-9,1	-31,8	-18,5	-17,1	-55,4	-37,4
	M	-32,3	-16,8	-47,9	-24,7	-51,4	-25,5	-27,4	-32,8	-27,4	-23,1	-80,2	-45,3
	A	-16,9	-14,8	17,5	0,0	-7,9	-14,1	-11,8	-17,3	-28,7	-16,2	-2,9	-28,8
	M	-24,9	-18,1	-44,8	-27,9	0,0	-33,3	-13,0	-35,1	-5,7	-28,4	-45,3	-29,4
	J		13,7	-15,4	-18,9	-49,0	-7,8	-16,6	-12,7	-21,8	-13,5		-19,4
	J		6,1	-37,2	-21,5			-15,4					

Period Période	EUR 12	BL	DK	DE	GR	ES	FR	IR	IT	NL	PO	UK	
United States						Etats Unis							
Values in Mio ECU						Valeurs en Mio ECU							
1983	52 202	3 001	1 382	14 467	316	1 614	6 474	784	6 318	3 112	313	14 442	
1984	73 721	3 992	2 012	20 926	510	2 852	9 597	1 193	10 172	4 310	579	17 578	
1985	85 524	4 485	2 326	24 957	485	3 133	11 090	1 333	12 679	4 785	689	19 602	
1984	II III IV	16 879 18 332 21 795	990 958 1 096	431 482 639	4 451 5 282 6 324	147 71 144	744 685 780	2 345 2 302 2 866	310 294 345	2 038 2 745 3 198	1 105 996 1 191	145 138 182	4 172 4 399 5 051
1985	I II III IV	19 633 22 491 21 044 22 355	1 127 1 214 999 1 125	601 517 594 813	8 045 6 175 6 137 6 598	116 115 125 129	539 772 797 926	2 692 3 257 2 506 2 724	312 345 3 246 3 482	2 899 3 051 1 201 1 210	1 117 1 238 1 201 1 150	174 193 172 150	4 000 5 817 4 915 5 069
1986	I II	17 936	915 919	484 460	6 164 6 801	74	598 610	2 094 2 447	255 290	2 845 2 886	960 969	113	3 633 4 198
1985	J A S O N D	7 930 6 054 6 986 7 745 7 094 7 489	345 276 348 390 355 378	161 178 251 214 222 177	2 347 1 794 1 996 2 286 2 070 2 249	43 40 42 58 30 39	353 224 220 304 295 326	970 671 866 941 887 897	122 99 130 113 127 86	1 128 988 1 131 1 143 987 1 329	465 384 372 387 394 427	71 53 46 51 49 49	1 924 1 408 1 582 1 858 1 877 1 531
1986	J F M A M J J	8 079 8 198 5 841 6 877 8 304	311 304 301 348 259 311	147 177 147 137 189 151	2 084 2 093 1 988 2 428 2 184 2 194	29 29 15 28 30 23	182 217 198 196 182 232	718 723 656 934 702 806	78 88 80 87 103 100	792 990 887 889 835 938	341 319 300 305 341 321	35 38 38 42 42	1 382 1 221 1 052 1 483 1 457 1 294
J			410	122	2 310		817						
Percentage change on the corresponding period of the previous year													
% variation sur la période correspondante de l'année précédente													
1983	17,3	27,3	39,8	22,2	-16,8	22,3	21,3	33,3	19,5	41,6	19,5	3,6	
1984	41,2	33,0	47,7	44,6	61,4	76,7	48,2	52,2	81,0	38,5	85,0	21,7	
1985	16,0	11,8	15,6	19,3	-4,9	9,9	15,6	11,7	24,8	10,8	19,0	11,5	
1984	II III IV	46,2 30,2 28,0	44,1 47,1 57,0	34,5 45,8 35,1	167,3 86,8 0,0		56,0 31,1 46,9	74,2 37,4 38,0	44,4 77,4 54,1	39,5 15,9 38,7		17,1 8,5 26,1	
1985	I II III IV	17,5 33,2 14,8 2,8	18,9 22,8 4,3 2,6	25,2 20,0 28,6 -4,1	24,2 38,7 18,2 4,3	-21,6 -21,8 76,1 -10,4	-3,8 3,8 16,4 21,8	24,9 38,9 8,9 -5,0	27,3 10,8 19,4 -5,2	32,3 49,7 20,6 8,9	9,7 11,9 20,6 1,6	51,3 33,1 24,8 -17,8	1,1 34,6 11,7 0,4
1986	I II	-8,6	-18,8 -24,3	-19,5 -11,0	2,0 10,1	-38,2	-6,4 -21,0	-19,5 -24,9	-18,3 -15,5	-8,8 -12,6	-14,1 -21,8	-35,1	-9,2 -25,3
1985	J A S O N D	31,8 -0,9 13,3 4,1 -3,0 4,4	-1,4 3,8 2,4 -0,3 -0,8 8,9	25,8 15,8 45,1 15,1 11,0 -19,2	42,5 -8,8 18,0 12,7 -7,5 9,0	95,5 53,8 68,0 31,8 -33,3 -27,8	28,8 8,7 7,8 4,2 16,6 38,1	10,1 0,1 15,3 -4,9 -7,6 -2,3	13,0 59,7 4,8 -8,1 7,6 -18,1	23,4 16,4 2,8 9,5 16,9 1,2	48,6 10,3 2,8 -8,7 -11,5 33,4	42,0 32,5 0,0 -42,7 6,5 4,3	44,6 -13,4 10,8 0,1 -7,2 -1,5
1986	J F M A M J J	-0,2 -0,8 -22,7 -7,6 -21,8	-15,9 -21,4 -18,4 -3,1 -44,3 -19,8	-12,0 -9,2 -38,0 -7,4 -8,2 -16,6	9,7 10,5 -11,6 17,9 -2,2 16,8	-36,3 3,8 -63,4 -34,9 -31,8 -14,8	-15,0 12,4 -15,0 -12,5 -40,3 -4,5	7,2 -15,5 -17,0 -39,1 -23,3 -34,0 -17,4	-13,3 -17,0 -31,8 -11,7 -18,3 -8,3	-17,8 7,3 -14,5 -29,7 -19,9 -5,5	2,1 -6,7 -32,0 -31,1 -19,4 -17,7	-37,5 -25,5 -43,3 -31,1 -40,0	6,4 -4,2 -27,4 -16,9 -30,7 -27,6
J			18,8	-24,2	-1,6		-15,8						

TRENDS IN EC TRADE
Major areas

Imports

Period Période	EUR 12	BL	DK	DE	GR	ES	FR	IR	IT	NL	PO	UK
Japan						Japon						
Values in Mio ECU						Valeurs en Mio ECU						
1983	21 940	1 378	608	6 175	733	1 103	2 706	281	1 251	1 557	260	5 887
1984	25 837	1 551	747	7 695	931	1 123	2 834	342	1 714	2 039	253	6 609
1985	28 577	1 842	856	8 753	849	1 130	3 170	384	1 954	2 274	296	7 268
1984												
II	6 360	376	177	1 890	226	289	741	87	425	478	57	1 634
III	6 098	347	183	1 817	188	236	655	91	379	448	81	1 694
IV	7 110	367	196	2 179	386	359	748	88	505	563	70	1 852
1985												
I	6 974	452	219	2 148	231	266	749	111	502	546	71	1 681
II	7 256	414	214	2 117	296	279	842	106	499	550	78	1 863
III	6 740	360	202	2 047	150	252	743	88	392	523	74	1 908
IV	7 606	415	221	2 443	172	333	837	80	561	655	73	1 816
1986												
I	7 668	489	250	2 500	181	316	842	94	523	677	65	1 752
II		618	344	2 733		392	1 012	114	580	724		2 061
1985												
J	2 322	118	59	727	60	90	258	32	106	174	30	668
A	2 166	100	80	653	48	74	205	28	149	183	20	622
S	2 256	131	58	667	51	88	279	28	142	167	24	619
O	2 835	136	79	852	66	93	311	26	162	204	28	692
N	2 513	131	67	604	24	82	289	32	189	223	22	650
D	2 492	142	75	790	73	158	284	22	207	209	24	507
1986												
J	2 546	141	93	911	45	111	270	34	160	240	22	518
F	2 466	173	77	751	93	99	257	24	180	181	18	811
M	2 846	174	81	837	23	106	315	33	184	255	19	618
A	3 120	231	109	1 071	65	125	356	35	183	226	26	690
M	2 981	185	153	824	68	142	324	41	225	268	28	704
J		196	83	838	41	128	330	38	170	208		667
J		189	85	867			295					
Percentage change on the corresponding period of the previous year												
% variation sur la période correspondante de l'année précédente												
1983	14,0	19,6	23,6	20,3	13,8	7,1	-3,1	16,1	12,2	14,1	-21,0	18,8
1984	17,8	12,6	22,9	24,6	27,0	1,8	4,7	21,7	37,0	31,0	-2,7	12,3
1985	10,8	5,9	14,6	13,7	-8,6	0,8	11,9	12,3	14,0	11,5	17,0	10,0
1984												
II		2,2	45,1	25,3	-14,7		4,8	14,5	13,0	24,2		13,3
III		14,5	39,7	23,9	5,6		8,8	56,9	27,2	28,7		2,9
IV		7,9	18,1	15,5	206,3		0,5	19,4	60,8	26,5		9,3
1985												
I	11,2	-1,7	14,1	18,8	75,0	2,7	8,2	42,3	23,6	-0,5	10,9	3,2
II	14,1	10,1	20,9	12,0	31,0	3,7	13,6	21,8	17,4	15,1	36,8	14,0
III	10,5	3,7	10,4	12,7	-20,2	6,8	13,4	-3,3	3,4	16,5	21,3	12,8
IV	7,0	13,1	12,6	12,1	-55,4	-7,2	12,2	-7,0	11,1	16,3	4,3	9,9
1986												
I	10,0	8,2	14,2	18,5	-30,3	18,8	12,4	-15,3	4,2	24,0	-8,5	4,2
II		49,3	60,7	29,1		40,5	20,2	7,5	16,2	31,6		10,6
1985												
J	16,3	7,3	20,4	23,0	-20,0	0,0	10,3	39,1	-19,1	24,3	25,0	35,2
A	3,8	-11,7	5,3	1,8	48,4	15,8	7,9	-12,5	38,3	22,8	5,3	-5,3
S	10,0	13,9	5,5	14,4	-37,8	7,3	20,6	-22,2	0,0	4,4	28,3	13,4
O	5,1	3,0	11,3	15,3	-21,1	-7,9	12,7	-13,3	-2,4	8,5	0,0	-0,9
N	2,9	12,9	-2,9	7,8	-85,8	-39,7	11,6	10,3	28,5	18,1	-4,3	18,9
D	17,0	24,6	41,5	13,7	-27,7	28,5	34,6	-18,5	7,8	34,8	14,3	18,0
1986												
J	7,9	0,0	31,0	26,7	-40,8	24,7	6,0	-27,7	11,9	35,6	-15,4	-16,3
F	17,7	20,1	2,7	15,5	78,8	20,7	13,2	-17,2	3,4	5,8	-21,7	30,3
M	5,3	3,6	12,5	7,7	-77,7	11,6	15,8	-5,7	-0,5	33,5	-13,6	4,0
A	28,7	48,1	53,5	42,4	62,5	30,2	24,0	2,9	10,9	45,9	4,0	1,8
M	16,5	31,2	98,7	10,8	-54,7	37,9	18,5	2,5	33,9	42,8	-10,3	12,3
J		70,4	25,8	35,2	-59,8	55,6	19,6	22,8	3,7	8,9		18,5
J		43,2	44,1	22,0			14,3					

Period Période	EUR 12	BL	DK	DE	GR	ES	FR	IR	IT	NL	PO	UK	
Japan													
Values in Mio ECU													
1983	7 710	416	332	2 488	30	340	1 219	218	891	377	64	1 357	
1984	9 493	556	578	3 091	69	465	1 306	208	1 073	526	60	1 561	
1985	10 474	588	691	3 550	56	291	1 580	216	1 220	513	63	1 708	
Japon													
Valeurs en Mio ECU													
1984	II	2 297	140	140	721	22	126	341	49	223	133	13	390
	III	2 364	137	150	734	10	85	359	56	301	123	20	389
	IV	2 540	151	143	881	7	123	327	45	299	151	17	396
1985	I	2 726	148	161	867	19	87	523	58	311	122	14	416
	II	2 569	162	163	855	16	76	371	55	278	127	16	422
	III	2 588	139	174	868	17	58	352	56	329	126	14	436
	IV	2 591	136	173	943	4	70	335	47	302	126	19	434
1986	I	2 669	132	179	931	3	51	445	56	284	138	16	434
	II		168	198	972		52	413	73	295	147		455
1985	J	978	49	60	358	16	19	132	17	107	49	7	162
	A	817	37	55	273	1	15	116	13	125	45	4	134
	S	792	52	59	251	1	24	104	26	87	34	3	141
	O	918	50	67	322	4	23	132	15	102	43	6	154
	N	783	37	49	293	1	19	97	15	91	38	6	136
	D	691	50	56	329	1	27	106	17	109	45	7	143
1986	J	896	41	58	333	1	22	160	23	83	47	4	125
	F	909	39	65	296	2	16	127	16	109	46	5	166
	M	859	53	55	301		11	158	16	92	43	5	123
	A	974	63	85	348	8	16	119	27	102	57	5	162
	M	869	46	65	290	1	14	132	27	95	43	5	153
	J		59	67	337	4	20	162	19	100	47		141
	J		77	59	356			142					
Percentage change on the corresponding period of the previous year													
% variation sur la période correspondante de l'année précédente													
1983	16,7	24,9	31,7	13,5	15,4	29,8	11,1	107,6	10,4	19,3	84,1	13,5	
1984	23,1	33,7	74,1	25,2	130,0	36,8	7,1	-4,6	20,4	39,5	-6,3	15,0	
1985	10,3	5,8	19,6	14,8	-18,8	-37,4	21,0	3,8	13,7	-2,5	5,0	9,4	
1984	II	34,6	159,3	25,6	266,7		-15,4	-19,7	2,8	52,9		11,1	
	III	42,7	108,3	20,3	100,0		45,9	-11,1	40,0	46,4		2,1	
	IV	19,8	-1,4	19,9	-30,0		12,8	-11,8	19,6	32,5		13,5	
1985	I	19,0	15,8	11,0	14,8	-36,7	-33,6	87,5	0,0	24,9	2,5	40,0	7,5
	II	11,8	15,7	30,7	18,6	-27,3	-39,7	8,8	12,2	24,7	3,0	23,1	6,2
	III	9,5	1,5	18,0	20,7	70,0	-31,8	-1,9	0,0	9,3	4,1	-30,0	12,1
	IV	2,0	-8,6	21,0	7,0	-42,9	-43,1	2,4	4,4	1,0	-16,8	11,8	9,6
1986	I	-2,1	-10,8	11,2	7,4	-84,2	-41,4	-14,9	-3,4	-8,7	13,1	14,3	4,3
	II		3,7	6,2	13,7		-31,8	11,3	32,7	6,1	7,3		7,6
1985	J	15,9	-14,0	66,7	46,1	1500,0	-28,9	-22,4	13,8	0,0	-30,0	20,9	
	A	7,4	27,6	14,6	14,2	-75,0	-57,1	31,6	-18,6	25,0	-42,9	-16,3	
	S	4,3	2,0	-7,8	0,4	-80,0	-4,0	2,0	52,9	-14,2	0,0	54,8	
	O	1,5	19,0	19,6	7,7	100,0	-58,2	8,2	-11,8	-4,7	-8,5	1,3	
	N	-2,5	-31,5	25,6	4,3	-75,0	-44,1	1,0	36,4	9,6	-33,3	20,0	
	D	6,7	-10,7	16,7	9,3	-50,0	-20,8	-2,8	0,0	-0,9	-6,3	16,7	
1986	J	6,5	-4,7	16,0	24,3	-86,7	15,8	-9,6	53,3	0,0	27,0	33,3	-12,8
	F	9,4	-33,9	16,1	12,1	100,0	-53,6	23,3	-23,6	0,0	9,1	-16,7	44,2
	M	-18,5	12,8	0,0	-10,1		-50,7	-35,0	-18,2	-23,3	4,9	0,0	-15,2
	A	18,3	12,5	30,0	27,5	33,3	20,0	6,3	35,0	7,4	21,3	25,0	11,0
	M	0,9	-20,7	3,2	-1,4	-85,7	-50,0	15,6	86,8	-2,1	4,9	-28,8	12,5
	J		20,4	-1,5	17,4	33,3	-39,4	11,7	0,0	14,9	-4,1		0,0
	J		57,1	-1,7	-0,6			7,8					

TRENDS IN EC TRADE
Major areas

Imports

Period Période	EUR 12	BL	DK	DE	GR	ES	FR	IR	IT	NL	PO	UK
CLASS 2: Developing countries						CLASSE 2: Pays en voie de développement						
Values in Mio ECU						Valeurs en Mio ECU						
1983	138 610	7 580	1 730	28 962	3 041	13 719	25 979	400	26 081	13 511	2 525	17 083
1984	153 295	8 207	2 048	29 456	3 039	15 145	27 742	532	27 514	16 916	3 084	19 613
1985	155 929	7 113	2 110	30 120	3 645	14 012	27 091	493	31 110	17 747	3 020	19 488
1984												
II	37 481	2 184	542	7 469	482	3 396	7 131	121	6 534	4 137	785	4 698
III	38 029	1 987	509	7 680	403	4 021	6 501	123	6 673	4 413	798	4 942
IV	39 854	1 938	498	6 808	1 689	3 977	6 988	157	7 330	4 184	817	5 488
1985												
I	43 248	2 098	534	8 114	543	3 660	7 521	156	9 172	4 996	785	5 669
II	40 431	1 888	530	7 520	1 635	3 691	6 881	129	6 044	4 166	802	4 984
III	34 405	1 543	539	7 775	471	2 963	5 895	102	5 714	4 130	705	4 587
IV	37 848	1 604	508	6 702	996	3 498	6 814	105	8 179	4 455	729	4 247
1986												
I	31 886	1 657	482	6 352	719	1 851	5 913	94	6 518	3 745	494	3 681
II		1 596	430	5 591		2 304	4 935	111	4 272	3 200		3 888
1985												
J	11 806	529	159	2 632	66	962	2 162	31	1 884	1 463	291	1 607
A	11 460	495	164	2 696	140	1 015	1 841	32	1 974	1 413	182	1 508
S	11 215	510	215	2 449	299	967	1 885	40	1 984	1 268	231	1 347
O	12 072	567	190	2 355	221	1 266	2 230	34	2 065	1 475	264	1 405
N	12 128	450	142	2 226	186	1 037	2 220	40	2 969	1 457	261	1 458
D	13 365	561	177	2 119	580	1 195	2 384	31	3 411	1 439	203	1 284
1988												
J	12 174	639	193	2 471	175	704	2 149	34	2 549	1 558	197	1 506
F	10 156	552	147	2 051	263	630	1 968	33	2 109	1 042	187	1 194
M	9 284	465	122	1 829	280	517	1 796	26	1 863	1 082	119	1 185
A	10 011	572	142	2 019	262	785	1 936	42	1 557	1 089	131	1 475
M	8 802	485	141	1 802	162	644	1 510	42	1 481	1 132	170	1 234
J		499	148	1 786	94	872	1 503	26	1 221	985		1 202
J		466	133	1 618			1 315					
Percentage change on the corresponding period of the previous year												
% variation sur la période correspondante de l'année précédente												
1983	-4,3	-16,0	0,6	-4,6	2,4	3,3	-11,9	0,3	-1,6	6,8	-5,4	-2,9
1984	10,6	8,3	18,4	9,3	-0,1	10,4	6,8	33,0	5,5	25,2	22,1	14,8
1985	1,7	-13,3	3,0	2,3	19,9	-7,5	-2,3	-7,3	13,1	4,9	-2,1	-0,7
1984												
II		20,2	79,5	18,7	-40,0		14,3	70,4	15,2	38,1		12,3
III		11,0	16,5	10,0	29,6		4,8	-3,1	7,8	30,0		10,7
IV		-3,7	-8,3	-3,7	10,4		7,9	78,4	2,2	12,6		30,4
1985												
I	14,0	-0,9	7,0	8,2	16,5	-2,3	5,6	20,6	31,5	19,5	14,6	25,8
II	7,9	-14,5	-2,2	0,7	239,2	14,5	-3,6	6,6	23,1	0,7	2,2	6,1
III	-9,5	-21,8	5,9	1,2	16,9	-26,3	-9,3	-17,1	-14,4	-8,4	-11,7	-7,8
IV	-5,0	-17,2	2,0	-1,6	-41,0	-12,0	-2,5	-33,1	11,8	8,5	-10,8	-22,3
1986												
I	-26,7	-21,0	-13,5	-21,7	32,4	-49,4	-21,4	-40,5	-28,9	-25,0	-37,1	-31,5
II		-14,6	-18,9	-25,7		-40,8	-28,1	-14,0	-46,9	-23,2		-22,0
1985												
J	-8,9	-21,7	0,0	-4,4	-76,1	-46,2	1,8	-11,4	-6,9	8,3	-9,3	11,9
A	-6,4	-19,0	-19,2	7,8	59,1	-3,3	-14,9	-37,3	-18,5	-1,1	-17,6	-14,9
S	-9,5	-24,2	44,3	1,0	595,3	-16,6	-14,8	11,1	-11,2	-15,1	-9,4	-20,4
O	-9,0	-21,3	-5,0	-8,4	125,5	-21,4	3,4	-35,6	-4,3	-4,3	11,4	-29,1
N	-6,1	-35,3	-12,3	-9,6	35,5	-14,7	-4,4	-39,4	14,8	2,5	-13,8	-20,9
D	-3,7	12,4	30,1	-4,4	-59,4	3,9	-5,6	-20,5	20,5	17,6	-27,0	-16,2
1988												
J	-16,8	-14,8	-6,3	-9,0	-15,0	-47,7	-12,4	-42,4	-15,8	-3,8	-18,9	-25,5
F	-27,7	-24,7	-10,9	-24,0	92,0	-46,7	-21,6	-41,1	-30,9	-35,2	-46,0	-23,2
M	-36,3	-24,0	-28,2	-32,3	40,7	-52,4	-29,8	-40,9	-39,9	-36,8	-50,2	-43,6
A	-25,1	-8,3	9,2	-21,7	25,4	-37,7	-25,6	-17,6	-41,9	-11,9	-32,6	-17,6
M	-38,1	-23,6	-17,5	-28,4	-80,1	-52,9	-38,2	-4,5	-47,3	-23,2	-55,8	-24,6
J		-17,7	-34,5	-27,1	-63,5	-30,9	-21,7	-15,2	-52,1	-27,9		-21,4
J			-11,5	-16,4	-31,0		-39,2					

Period Période	EUR 12	BL	DK	DE	GR	ES	FR	IR	IT	NL	PO	UK	
CLASS 2: Developing countries						CLASSE 2: Pays en voie de développement							
Values in Mio ECU						Valeurs en Mio ECU							
1983	123 593	6 676	2 540	29 522	1 357	6 512	25 587	886	19 692	7 709	653	22 459	
1984	131 389	7 961	2 823	30 141	1 354	7 245	28 384	994	20 325	8 445	774	23 042	
1985	128 910	7 912	2 664	29 784	1 187	6 413	27 898	1 170	19 858	8 378	824	23 227	
1984	II III IV	31 375 31 322 36 292	1 852 1 770 2 295	699 664 830	7 318 7 019 8 101	362 304 393	1 627 1 820 1 678	7 085 7 036 7 906	258 255 283	4 449 5 005 5 643	2 036 1 827 2 481	190 192 193	5 299 5 428 6 489
1985	I II III IV	33 438 32 549 30 034 32 889	2 099 2 109 1 826 1 878	588 765 635 675	7 727 7 133 7 405 7 557	350 311 251 275	1 510 1 838 1 355 1 912	6 903 7 100 6 207 7 485	315 317 267 270	5 317 4 901 4 441 4 998	2 328 2 086 1 957 2 007	233 202 171 219	6 070 5 987 5 518 5 853
1986	I II	27 308	1 754 1 592	531 663	6 577 6 468	212	1 009 1 141	8 018 6 170	253 253	4 081 3 960	1 909 1 637	125	4 840 5 431
1985	J A S O N D	11 354 9 438 9 271 10 813 9 853 12 202	646 530 633 622 553 693	226 177 230 230 222 222	2 749 2 430 2 203 2 542 2 347 2 631	99 81 77 120 79 82	584 441 351 540 534 837	2 387 1 946 2 033 2 698 2 210 2 599	96 77 94 90 85 95	1 657 1 416 1 426 1 353 1 305 2 328	722 658 578 850 621 710	78 50 43 52 62 105	2 130 1 756 1 606 1 919 1 833 1 899
1986	J F M A M J	9 323 9 092 8 880 10 146 8 839	619 602 530 639 464 475	189 178 172 198 237 201	2 349 2 086 2 140 2 503 1 900 2 086	92 86 34 88 76 84	291 386 332 428 356 357	2 083 1 946 1 989 2 154 1 998 2 016	78 87 89 85 84 84	1 171 1 549 1 371 1 391 1 313 1 244	696 611 603 619 498 511	43 38 40 50 44	1 734 1 528 1 580 1 891 1 868 1 561
J			799	163	2 328			2 095					
Percentage change on the corresponding period of the previous year													
% variation sur la période correspondante de l'année précédente													
1983		-0,7	7,7	17,6	-3,3	10,7	-4,0	0,3	8,0	2,1	3,0	17,4	-5,8
1984		6,3	17,6	11,1	2,1	-0,2	11,3	10,9	12,2	3,2	9,5	18,5	2,8
1985		-1,9	0,6	-5,6	-1,2	-12,3	-11,5	-2,4	17,7	-3,3	-0,8	6,5	0,8
1984	II III IV		22,3 19,2 14,1	19,1 11,2 12,0	-0,1 -2,3 6,6	21,9 3,8 -14,6		13,8 14,7 12,3	22,9 6,7 13,2	-11,1 6,1 1,8	6,4 8,7 18,5		-1,5 -3,7 5,5
1985	I II III IV	3,2 3,7 -4,1 -9,4	8,0 13,9 3,2 -18,2	-6,7 9,4 -4,4 -18,7	0,3 -2,5 5,5 -6,7	19,0 -14,1 -17,4 -30,0	-21,4 -10,5 -25,5 13,9	8,6 0,2 -11,8 -5,3	59,1 22,9 4,7 -4,6	1,7 10,2 -11,3 -11,4	10,7 2,5 7,1 -19,1	18,5 6,3 -10,9 13,5	4,2 13,0 1,7 -12,9
1986	I II	-18,3	-16,4 -24,5	-9,7 -13,3	-14,9 -9,3	-39,4	-33,2 -30,3	-12,8 -13,1	-19,7 -20,2	-23,2 -19,2	-17,9 -21,5	-46,4	-20,3 -9,3
1985	J A S O N D	0,7 -6,6 -7,1 -11,2 -14,2 -2,3	11,2 5,8 -8,8 -15,1 -21,2 -19,6	-3,4 0,4 3,4 -5,3 -17,8 -19,6	11,4 0,4 3,4 -10,2 -10,2 0,3	-4,8 -13,8 -28,0 11,1 -55,4 -22,6	-17,8 -12,5 -44,3 -4,1 3,1 40,2	-3,0 -21,6 -9,8 7,5 -10,5 -11,4	9,1 -4,9 8,0 -15,9 -1,2 6,7	-22,8 1,8 -5,2 -25,0 -13,3 -0,8	15,7 17,5 -11,5 -23,8 -28,3 -0,6	6,8 -30,8 -6,5 -25,7 -13,9 105,9	17,7 -8,9 -5,1 -18,6 -16,7 0,3
1986	J F M A M J	-14,6 -14,2 -25,5 -5,7 -20,3	-14,0 -9,3 -25,5 -10,0 -36,4 -28,5	-10,1 -11,8 -11,8 29,4 30,2 -51,3	-7,6 -13,8 -22,6 3,8 -22,6 -8,1	-36,6 -2,3 -70,7 -1,1 -27,6 -28,2	-47,0 -19,4 -31,3 -13,0 -50,7 -15,4	0,9 -11,9 -24,4 -12,1 -13,1 -14,2	-23,2 -21,6 -15,2 -7,6 -32,8 -18,0	-31,5 -8,8 -28,1 -11,7 -19,9 -25,8	-18,6 -14,1 -20,7 -8,8 -31,5 -25,6	-46,3 -44,1 -53,5 -13,8 -38,9	-12,0 -21,6 -26,6 -2,8 -8,2 -17,3
J			23,7	-27,9	-15,3			-12,2					

TRENDS IN EC TRADE
Major areas

Imports

Period Période	EUR 12	BL	DK	DE	GR	ES	FR	IR	IT	NL	PO	UK	
ACP countries												Pays ACP	
Values in Mio ECU												Valeurs en Mio ECU	
1983	21 281	1 827	194	4 253	125	1 029	5 296	86	2 979	2 032	421	3 039	
1984	27 234	2 509	199	5 403	194	1 881	6 480	139	3 245	2 673	568	3 964	
1985	29 185	2 193	206	5 569	148	2 354	6 694	144	4 104	2 907	635	4 231	
1984	II	6 738	698	86	1 413	42	343	42	711	677	143	980	
	III	6 158	512	36	1 305	36	443	26	777	619	110	940	
	IV	7 382	586	41	1 324	84	689	34	892	767	142	1 190	
1985	I	8 945	716	31	1 611	33	701	1 993	46	1 377	928	1 368	
	II	7 726	603	58	1 433	44	717	1 746	39	1 086	815	1 192	
	III	5 396	438	59	1 224	31	324	1 191	29	574	547	856	
	IV	7 119	438	58	1 297	40	613	1 784	30	1 067	820	816	
1986	I	6 072	474	46	1 178	43	292	1 507	22	895	881	837	
	II		472	31	981		382	1 169	32	592	855	860	
1985	J	1 958	146	12	474	11	83	495	6	142	249	31	
	A	1 598	152	11	304	11	177	333	9	140	146	40	
	S	1 877	135	33	445	10	64	364	13	318	175	56	
	O	2 153	159	16	445	11	196	523	5	177	312	23	
	N	2 345	117	11	368	16	201	648	12	350	283	70	
	D	2 629	161	30	469	12	216	591	13	535	263	79	
1986	J	2 348	168	28	487	22	87	591	7	320	302	19	
	F	1 999	158	8	371	13	135	530	8	354	154	18	
	M	1 719	146	12	319	6	89	386	6	222	222	56	
	A	2 025	162	13	358	12	128	502	11	201	212	38	
	M	1 772	141	10	321	11	136	339	16	218	281	50	
	J		138	7	302	8	115	332	6	171	168	246	
	J		138	14	263			262				247	
Percentage change on the corresponding period of the previous year													
% variation sur la période correspondante de l'année précédente													
1983	12,2	0,6	-11,0	9,2	12,8	27,7	10,7	28,4	21,2	17,3	5,5	13,3	
1984	28,0	37,3	2,6	27,0	55,2	82,8	22,0	61,6	8,9	31,5	34,9	30,4	
1985	7,2	-12,8	3,5	3,1	-23,7	25,1	3,8	3,6	26,5	8,8	11,8	6,7	
1984	II	33,7	282,8	35,5	61,5		27,9	200,0	8,4	30,7		57,3	
	III	21,0	2,9	8,0	33,3		12,3	8,3	-3,8	30,7		20,4	
	IV	38,4	-53,9	18,4	75,0		12,3	78,9	24,1	24,5		34,8	
1985	I	26,2	0,7	-8,8	18,4	8,5	64,9	6,5	24,3	59,2	50,6	-17,3	
	II	14,7	-13,6	-34,1	1,4	4,8	109,0	9,1	-7,1	52,7	-9,2	35,7	
	III	-12,4	-14,8	63,9	-8,2	-13,9	-28,9	-12,3	11,5	-28,1	-10,8	15,5	
	IV	-3,3	-25,5	41,5	-2,0	-52,4	-8,4	8,2	-11,6	19,6	8,9	20,4	
1986	I	-32,1	-33,8	48,4	-28,9	30,3	-58,3	-24,4	-52,2	-35,0	-26,5	-32,2	
	II		-21,7	-48,8	-31,5		-48,7	-33,0	-17,9	-45,5	8,5	-27,9	
1985	J	-13,3	-16,4	20,0	-10,4	-31,3	-65,4	-1,4	50,0	-38,0	1,6	34,8	
	A	-11,9	3,4	22,2	-21,4	0,0	149,3	-12,6	-30,8	-46,0	5,0	-39,4	
	S	-10,3	-27,4	94,1	14,1	11,1	-51,9	-23,2	82,5	11,2	-24,6	188,7	
	O	-6,8	-28,7	-38,5	1,4	-35,3	-13,3	11,0	-64,3	-29,8	8,0	-87,1	
	N	-7,8	-37,4	22,2	-24,1	-38,5	-15,2	11,1	0,0	33,8	-5,1	94,4	
	D	3,2	-8,9	400,0	-1,3	-68,4	4,9	62,5	41,2	30,2	119,4	-41,7	
1986	J	-20,7	-36,6	225,0	1,2	57,1	-64,3	-11,4	-53,3	-13,0	-12,5	-44,1	
	F	-35,0	-43,8	-11,1	-34,5	44,4	-36,0	-23,6	-61,9	-31,0	-52,9	-77,5	
	M	-40,9	-12,4	-14,3	-43,4	-20,0	-72,0	-39,0	-45,5	-55,2	-12,6	93,1	
	A	-27,2	-28,0	85,7	-34,2	-29,4	-39,6	-32,2	-31,3	-34,5	21,1	-20,0	
	M	-34,8	-17,5	-41,2	-29,6	-28,7	-54,3	-43,9	6,7	-55,5	30,7	-37,5	
	J		-25,4	-60,0	-30,1	-33,3	-43,3	-19,2	-25,0	-41,0	-13,0	-32,0	
	J		-6,8	18,7	-44,5			-47,1					

Period Période	EUR 12	BL	DK	DE	GR	ES	FR	IR	IT	NL	PO	UK
ACP countries						Pays ACP						
Values in Mio ECU												
1983	16 826	979	279	2 265	76	801	5 395	146	1 627	1 314	119	3 826
1984	17 304	1 119	414	2 171	55	809	5 699	131	1 865	1 155	118	3 948
1985	18 256	1 167	338	2 691	67	783	5 488	225	1 892	1 337	121	4 149
1984	II	3 816	261	105	531	14	1 259	32	365	292	28	758
	III	4 280	239	89	531	9	1 435	26	373	248	24	1 053
	IV	5 279	320	155	589	18	1 844	52	542	334	28	1 222
1985	I	4 753	284	64	712	22	1 273	79	480	367	40	1 247
	II	4 435	279	100	585	19	222	1 378	39	424	26	1 040
	III	4 199	304	92	638	10	1 077	1 268	81	486	25	905
	IV	4 670	301	81	755	18	300	1 568	47	502	30	957
1986	I	4 001	321	56	594	6	87	1 320	30	400	46	785
	II		253	88	831		106	1 283	36	464		731
1985	J	1 572	83	33	223	2	39	505	25	227	111	308
	A	1 290	112	23	224	5	38	374	12	91	109	295
	S	1 340	104	38	186	3	29	396	24	179	83	291
	O	1 565	94	31	227	6	65	542	12	126	102	329
	N	1 426	83	22	229	7	45	475	15	136	96	308
	D	1 679	120	28	302	2	170	559	20	237	112	320
1986	J	1 483	127	21	231	2	18	469	9	122	139	20
	F	1 306	100	25	191	3	41	445	10	127	100	323
	M	1 219	90	22	172	1	28	406	10	151	117	254
	A	1 348	104	23	237	4	35	416	14	153	96	250
	M	1 269	77	21	167	3	34	443	10	150	84	285
	J		66	24	231	2	37	425	12	181	96	217
	J		130	20	217		465					
Percentage change on the corresponding period of the previous year												
% variation sur la période correspondante de l'année précédente												
1983	-11,8	-3,5	-11,7	-24,6	-3,8	9,8	-7,8	2,8	-8,9	-9,9	5,3	-16,6
1984	2,8	14,3	46,4	-4,2	-27,6	1,0	5,6	-10,3	3,6	-12,1	-0,6	3,2
1985	5,5	4,3	-18,4	24,0	21,8	-3,2	-3,7	71,8	12,3	15,8	2,5	5,1
1984	II	15,0	101,9	-4,0	-12,5		-5,8	39,1	10,3	-2,3		-16,4
	III	15,5	21,9	-3,8	-55,0		18,9	-27,6	-15,4	-17,3		23,7
	IV	6,8	167,2	5,0	-21,7		26,9	-3,7	15,1	-9,5		17,8
1985	I	21,0	-5,0	-3,0	38,9	57,1	-27,0	9,7	295,0	18,5	41,8	5,3
	II	16,2	6,9	-4,8	10,2	35,7	29,8	9,3	21,9	16,2	11,0	-7,1
	III	-1,9	27,2	3,4	20,2	11,1	-57,4	-11,6	134,6	30,3	22,2	4,2
	IV	-7,7	-5,9	-47,7	26,2	-11,1	71,4	-15,0	-9,6	-7,4	-6,3	7,1
1986	I	-15,8	13,0	-9,4	-16,6	-72,7	-43,5	3,7	-62,0	-18,7	-10,3	15,0
	II		-9,3	-32,0	7,9		-52,3	-6,8	-7,7	9,4	-13,9	-29,7
1985	J	5,1	20,3	50,0	21,9	-50,0	-74,8	0,8	525,0	72,0	33,7	7,7
	A	1,9	45,5	-47,7	21,7	150,0	-24,0	-11,2	-20,0	-2,2	36,0	16,7
	S	-12,0	16,9	123,5	13,9	0,0	-37,0	-23,0	242,9	12,8	-4,8	-20,0
	O	-7,0	-2,1	-26,2	27,5	100,0	88,9	5,2	-50,0	-24,1	-1,9	-10,0
	N	-7,0	-14,4	-42,1	27,9	16,7	-43,0	-3,3	66,7	26,5	-20,0	0,0
	D	-8,7	-2,4	-62,7	30,2	-75,0	233,3	-33,5	0,0	-12,9	1,8	50,0
1986	J	-5,4	29,6	0,0	0,9	-75,0	-69,0	13,8	-65,4	-10,9	0,7	100,0
	F	-14,1	13,8	0,0	-11,6	-40,0	-29,3	2,8	-73,7	-21,8	-24,8	-54,5
	M	-26,7	-8,2	29,4	-35,6	-88,9	-26,3	-5,1	-33,3	-18,6	-7,1	100,0
	A	-10,0	28,6	43,8	22,8	-20,0	-66,0	-14,2	75,0	9,3	-10,3	100,0
	M	-14,9	-17,2	5,0	-21,8	-86,7	-80,0	-1,8	-33,3	4,2	-30,0	45,5
	J		-35,3	-61,3	28,3	-60,0	8,8	-3,4	-25,0	15,8	-1,0	-20,2
	J		56,8	-39,4	-2,7			-7,9				-36,2

TRENDS IN EC TRADE
Major areas

Imports

Period Période	EUR 12	BL	DK	DE	GR	ES	FR	IR	IT	NL	PO	UK	
CLASS 3: Countries with State-trade						CLASSE 3: Pays à commerce d'état							
Values in Mio ECU						Valeurs en Mio ECU							
1983	32 889	2 205	856	9 684	597	1 186	4 610	151	6 473	4 121	154	2 853	
1984	40 208	3 151	1 167	11 476	1 083	1 412	4 898	183	8 381	4 531	149	3 776	
1985	38 466	2 309	1 157	11 480	1 058	986	5 199	193	7 346	5 015	152	3 568	
1984	II III IV	9 176 10 230 11 560	788 875 947	252 329 317	2 799 2 674 3 042	172 149 636	345 388 363	1 083 1 112 1 324	45 41 54	1 790 2 150 2 479	978 1 301 1 238	55 52 17	890 959 1 142
1985	I II III IV	6 372 9 355 10 428 10 313	604 488 638 582	328 275 267 267	2 640 2 843 2 913 3 062	147 145 133 632	265 236 219 288	835 1 370 1 691 1 303	49 50 47 46	1 653 1 767 1 851 2 075	823 1 287 1 708 1 217	31 48 37 36	996 887 922 783
1986	I II	7 614	456 476	239 254	2 879 2 432	129	154 229	1 123 1 269	50 48	1 470 1 182	781 859	24	710 774
1985	J A S O N D	3 480 3 348 3 571 3 351 3 089 3 730	165 209 242 229 170 177	65 94 109 91 105 92	1 100 943 869 1 056 984 1 047	33 36 84 53 84 383	63 72 608 86 84 116	601 479 608 521 333 448	16 14 18 18 18 13	562 588 703 641 590 830	536 623 527 365 486 354	15 17 6 7 7 22	304 275 341 305 230 249
1986	J F M A M J J	3 046 2 362 2 402 2 702 2 324	179 137 137 162 142 159	86 73 79 99 85 70	991 859 828 925 696 610	61 35 33 36 74 28	39 67 49 96 41 92	520 255 347 471 415 381	22 15 14 19 15 14	576 450 445 403 393 384	309 259 215 211 215 241	10 7 5 20 7	255 208 250 259 241 283
	J		129	80	808			328					
Percentage change on the corresponding period of the previous year													
% variation sur la période correspondante de l'année précédente													
1983	8,3	5,3	6,5	8,7	3,8	7,7	7,5	4,9	11,1	13,1	-15,8	1,6	
1984	22,3	42,9	36,3	18,5	81,4	19,1	6,2	21,2	29,5	9,9	-3,2	32,4	
1985	-4,3	-26,7	-0,9	0,0	-2,3	-30,0	6,1	5,5	-12,3	10,7	2,0	-5,5	
1984	II III IV	59,3 78,6 49,1	12,5 34,8 32,6	24,1 17,4 10,1	-21,1 52,0 313,0	-13,9 -7,6 9,7	28,6 2,5 58,8	16,8 24,3 38,6	-0,3 39,7 -6,4			31,1 31,9 35,0	
1985	I II III IV	-8,4 2,0 1,9 -10,8	7,3 -36,6 -27,1 -38,5	22,4 9,1 -18,8 -9,5	-4,4 1,6 1,4 0,7	18,7 -15,7 -10,7 -0,6	-16,1 -31,6 -43,6 -26,2	-39,5 26,5 52,1 -1,6	11,4 11,1 14,6 -14,8	-15,7 -1,3 -13,9 -16,3	-18,8 29,6 31,3 -1,7	24,0 -12,7 -28,8 111,8	26,9 -2,6 -3,9 -31,4
1986	I II	-6,7	-24,5 -2,1	-27,1 -7,6	1,5 -14,5	-12,2	-41,9 -3,0	34,5 -7,4	2,0 -4,0	-11,1 -33,1	-5,1 -48,0	-22,6	-28,7 -10,7
1985	J A S O N D	8,7 -0,7 -2,8 -18,5 -15,5 -3,0	-33,2 -27,2 -22,7 -24,7 -54,7 -28,9	-19,8 -8,0 -25,9 -24,2 -1,9 1,1	19,2 -8,0 -8,4 -8,9 2,5 -0,9	-52,2 -26,5 100,0 -25,4 58,1 -20,7	-58,6 -39,0 -28,8 -43,8 -14,3 -19,4	31,8 38,9 108,9 -11,4 -7,8 19,5	6,7 -6,7 80,0 -20,0 5,9 -18,8	-3,4 -15,7 -19,7 -26,5 -33,3 6,0	45,3 90,5 -10,2 -18,1 7,4 33,1	150,0 -19,0 -78,0 40,0 0,0 340,0	25,1 -28,8 5,2 -28,9 -33,1 -33,8
1986	J F M A M J J	-4,7 -9,6 -7,5 -7,8 -30,1	-30,8 -23,5 -18,0 0,6 4,6	-15,7 -27,0 -37,3 4,2 -17,8	2,3 8,3 -5,8 -0,8 -5,7	13,0 -25,5 -28,3 -25,5 131,3	-72,3 -11,8 0,0 1,1 -40,6	60,5 -4,9 42,8 1,9 -11,1	15,8 0,0 0,0 18,8 0,0	-2,0 -22,1 -9,0 -17,1 -39,0	-18,9 14,6 -14,7 -37,8 -54,0	11,1 16,7 -66,8 150,0 -63,2	-27,8 -36,8 -21,4 -9,1 -18,8 0,0
	J		-30,3	-7,7	-26,5			-45,4					

Period Période	EUR 12	BL	OK	DE	GR	ES	FR	IR	IT	NL	PO	UK	
CLASS 3: Countries with State-trade						CLASSE 3: Pays à commerce d'état							
Values in Mio ECU						Valeurs en Mio ECU							
1983	24 608	1 536	350	10 029	378	803	4 459	126	3 444	1 414	112	1 957	
1984	28 885	1 558	493	10 521	394	1 211	4 370	103	3 862	1 363	131	2 857	
1985	31 795	1 810	598	12 685	495	1 911	5 049	105	4 634	1 582	147	2 778	
1984	II	6 486	390	92	2 558	128	292	1 035	30	831	314	29	789
	III	6 546	371	122	2 630	92	312	1 002	22	979	314	37	665
	IV	7 822	436	159	3 000	70	381	1 282	36	1 251	397	43	767
1985	I	7 362	477	125	2 792	153	443	1 281	25	1 010	394	48	634
	II	8 556	447	185	3 068	133	552	1 673	30	1 191	433	51	793
	III	7 531	416	122	3 349	101	471	933	24	1 080	337	28	672
	IV	8 346	470	167	3 458	109	444	1 182	26	1 353	418	23	679
1986	I	7 030	427	148	2 897	98	302	1 102	42	931	379	39	682
	II		387	187	3 046		278	930	20	1 003	318		817
1985	J	2 949	128	44	1 321	41	217	387	11	388	135	8	286
	A	2 335	101	30	1 048	25	185	296	9	341	104	5	210
	S	2 221	151	47	971	38	69	283	4	357	97	12	172
	O	2 594	188	40	1 118	48	135	330	7	395	147	7	206
	N	2 465	145	77	1 033	29	114	356	7	337	141	7	211
	D	3 277	153	50	1 330	35	195	499	12	611	122	8	260
1986	J	2 393	143	68	1 021	62	73	370	9	292	124	8	223
	F	2 396	157	37	913	28	123	400	25	317	131	21	246
	M	2 228	127	34	964	8	106	332	8	323	123	9	194
	A	2 589	172	45	1 134	29	112	328	9	378	115	7	258
	M	2 084	96	53	939	30	68	261	7	288	102	6	234
	J		118	87	985	22	98	343	4	334	94		326
	J		144	34	1 177			278					
Percentage change on the corresponding period of the previous year													
% variation sur la période correspondante de l'année précédente													
1983	19,0	32,0	-14,0	15,2	3,0	20,6	32,6	32,6	22,5	22,5	14,3	5,7	
1984	9,2	1,4	40,9	4,9	4,2	50,6	-2,0	-18,3	12,1	-3,8	17,0	48,0	
1985	18,4	16,2	21,3	20,6	25,6	57,6	15,5	1,9	20,0	18,1	12,2	-2,8	
1984	II		0,0	-2,1	2,9	40,7	-9,4	-55,2	4,8	-15,6		55,6	
	III		8,2	64,9	8,4	10,8	5,9	4,8	26,6	8,3		34,6	
	IV		1,6	44,5	7,7	-43,5	13,0	89,5	23,3	14,7		81,1	
1985	I	22,5	32,1	4,2	19,6	47,1	95,2	19,9	68,7	26,2	16,8	108,7	-0,2
	II	31,9	14,6	101,1	20,0	3,9	89,0	81,6	0,0	43,3	37,9	75,9	0,5
	III	15,0	12,1	0,0	27,3	9,8	51,0	-6,9	9,1	10,3	7,3	-29,7	1,1
	IV	6,7	7,6	5,0	15,6	55,7	16,5	-7,8	-27,8	6,2	5,3	-46,5	-11,5
1986	I	-4,5	-10,5	18,4	3,8	-35,9	-31,8	-12,6	68,0	-7,8	-3,8	-18,8	4,4
	II		-13,4	1,1	-0,7		-49,6	-44,4	-33,3	-15,8	-26,6		3,0
1985	J	40,5	14,3	37,5	48,1	32,3	133,3	24,4	83,3	16,6	42,1	-33,3	46,9
	A	1,1	-19,8	-26,8	13,1	-10,7	50,0	-14,0	80,0	2,1	-10,3	-75,0	-18,9
	S	4,0	13,5	9,3	19,7	11,8	-17,8	-21,8	-66,7	14,1	-4,9	140,0	-18,9
	O	8,0	2,4	11,1	27,8	108,7	19,5	-26,3	16,7	12,5	20,5	-12,5	-20,8
	N	-0,7	3,6	11,6	6,4	11,5	-4,2	-18,3	-61,1	20,4	0,7	-56,3	-20,1
	D	11,7	15,9	2,0	15,3	52,2	30,9	24,7	0,0	-1,6	-9,8	-60,0	7,9
1986	J	5,4	-1,4	134,5	15,8	24,0	-51,0	5,1	125,0	-9,3	0,8	33,3	7,7
	F	6,9	-1,3	-11,9	9,9	-46,2	-1,6	1,5	127,3	4,6	6,5	90,9	29,5
	M	-21,8	-26,6	-37,0	-10,6	-84,0	-37,6	-35,5	-11,1	-15,9	-16,9	-71,0	-18,5
	A	-2,0	6,8	28,6	20,4	-14,7	-25,8	-40,7	50,0	-0,5	5,5	-58,8	1,8
	M	-30,1	-32,4	-15,9	-18,0	-50,0	-66,5	-47,2	-58,8	-21,7	-40,7	-72,7	-21,2
	J		-17,5	7,4	0,6	-43,6	-50,5	-45,7	-42,9	-23,4	-37,7		30,9
	J		12,5	-22,7	-10,9			-24,3					

TRENDS IN EC TRADE
Major areas

Imports

Period Période	EUR 12	BL	DK	DE	GR	ES	FR	IR	IT	NL	PO	UK
Mediterranean basin						Bassin méditerranéen						
Values in Mio ECU						Valeurs en Mio ECU						
1983	35 377	1 474	137	8 137	761	2 877	7 258	77	9 185	2 788	370	2 312
1984	39 719	1 331	173	8 901	1 430	2 817	8 068	53	11 027	2 890	376	2 653
1985	44 260	1 096	211	10 186	1 353	3 336	7 469	56	13 782	3 236	417	3 137
1984												
II	10 077	370	39	2 371	226	610	2 048	12	2 779	831	81	711
III	8 936	314	34	2 070	96	579	1 785	10	2 564	735	80	669
IV	10 633	344	61	1 996	965	709	2 183	14	2 860	736	109	654
1985												
I	11 757	256	53	2 794	209	784	2 215	21	3 839	787	124	697
II	11 588	317	60	2 562	657	721	1 850	13	3 424	941	90	953
III	9 956	231	44	2 577	220	802	1 674	10	2 712	783	118	806
IV	10 959	292	55	2 233	268	1 049	1 730	13	3 807	747	88	682
1986												
I	8 948	256	51	1 952	273	484	1 463	14	2 786	528	96	386
II		289	50	1 703		563	1 379	12	1 715	508		583
1985												
J	3 458	71	10	864	42	252	682	4	915	229	79	310
A	3 409	88	14	932	17	252	531	3	975	317	7	274
S	3 141	72	18	782	171	298	465	3	867	218	32	215
O	3 439	80	18	784	54	379	544	5	1 072	264	37	202
N	3 567	108	15	723	51	363	538	3	1 257	275	9	222
D	3 937	99	21	722	176	307	648	5	1 455	224	39	241
1986												
J	3 316	99	20	760	71	146	581	6	1 152	251	25	164
F	2 737	82	17	697	24	182	467	5	897	175	40	171
M	2 892	75	14	841	191	175	524	3	841	164	30	213
A	2 685	94	19	670	45	212	518	6	678	203	12	209
M	2 182	101	20	508	110	107	401	4	516	165	19	212
J		89	11	524	22	244	463	2	515	163		177
J		68	11	564			360					
Percentage change on the corresponding period of the previous year												
% variation sur la période correspondante de l'année précédente												
1983	4,9	-10,5	-3,5	0,3	-40,7	25,7	2,1	75,0	14,0	29,7	39,1	-11,5
1984	12,3	-9,7	26,3	9,4	87,9	-2,1	11,1	-31,2	20,1	3,7	1,8	14,7
1985	11,4	-17,7	22,0	14,2	-5,4	18,4	-7,4	5,7	25,0	12,0	10,9	16,2
1984												
II												
III												
IV												
1985												
I	16,7	-15,5	35,9	13,4	47,2	-16,9	7,9	23,5	35,9	34,1	18,1	12,4
II	15,0	-14,3	53,8	8,1	190,7	18,2	-9,7	8,3	23,2	13,2	11,1	34,0
III	11,4	-26,4	29,4	24,5	129,2	36,5	-6,2	0,0	5,8	3,8	47,5	20,5
IV	3,1	-15,1	-9,8	11,9	-72,2	48,0	-20,8	-7,1	33,1	1,2	-21,1	4,3
1986												
I	-23,9	0,0	-3,8	-30,1	30,6	-36,6	-34,0	-33,3	-27,4	-32,9	-22,6	-44,6
II		-8,8	-16,7	-33,5		-21,9	-25,5	-7,7	-49,9	-46,0		-38,8
1985												
J	9,1	-47,0	25,0	11,2	35,5	-22,9	26,3	33,3	2,8	-10,2	139,4	82,4
A	16,4	-13,1	27,3	46,1	-86,0	66,9	-14,2	0,0	7,3	48,8	-30,0	23,4
S	10,4	-10,0	26,6	19,6	850,0	195,0	-25,6	-25,0	13,0	-16,4	-13,5	-22,4
O	0,7	-21,5	0,0	7,5	17,4	22,7	-25,4	25,0	21,5	-4,7	94,7	-32,7
N	1,0	-19,4	-34,8	-0,4	-19,0	63,5	-28,8	-40,0	14,9	-5,5	-81,6	31,4
D	3,9	-4,8	5,0	6,5	-78,8	72,5	-6,6	25,0	65,2	31,8	-7,1	28,9
1986												
J	-14,6	13,8	17,6	-16,7	-20,2	-43,8	-5,7	0,0	-16,8	16,7	-49,0	-18,7
F	-24,0	-1,2	0,0	-27,7	-73,0	-32,8	-29,5	-37,5	-18,0	-25,2	-16,4	7,5
M	-32,4	-11,8	-22,2	-26,3	496,9	-33,5	-44,0	-57,1	-36,2	-45,8	15,4	-33,2
A	-29,3	-18,3	16,8	-18,9	-60,5	-34,4	-27,3	20,0	-34,2	-29,3	-29,4	-35,1
M	-46,0	-10,8	33,3	-40,0	-81,5	-54,3	-34,3	0,0	-56,9	-49,4	-83,5	-33,5
J		2,3	-82,1	-41,1	-90,8	46,8	-12,5	-33,3	-56,8	-52,5		-44,9
J		23,9	10,0	-34,7			-47,2					

Exportations

Period Période	EUR 12	BL	DK	DE	GR	ES	FR	IR	IT	NL	PO	UK
Mediterranean basin						Bassin méditerranéen						
Values in Mio ECU						Valeurs en Mio ECU						
1983	40 076	2 123	531	9 815	793	2 546	8 355	352	8 772	2 194	167	4 428
1984	43 208	2 612	620	10 288	871	3 145	9 204	306	9 077	2 321	242	4 523
1985	44 086	2 735	495	11 027	785	2 490	9 713	354	9 364	2 448	192	4 485
1984												
II	10 419	636	188	2 523	233	804	2 195	80	1 995	582	62	1 141
III	10 180	591	136	2 397	215	804	2 222	83	2 176	503	67	888
IV	11 949	743	164	2 883	241	661	2 507	73	2 687	674	70	1 244
1985												
I	10 788	889	134	2 583	212	539	2 420	98	2 332	653	62	1 067
II	11 555	718	101	2 757	183	818	2 798	124	2 364	606	54	1 211
III	10 062	802	127	2 770	176	561	1 960	69	2 082	579	33	1 104
IV	11 881	726	133	2 917	215	771	2 535	63	2 568	609	43	1 103
1986												
I	9 225	629	96	2 180	141	401	1 971	72	1 595	441	41	722
II		624	105	2 557		393	2 120	88	1 922	470		1 020
1985												
J	3 797	210	45	1 063	72	248	761	26	709	205	12	446
A	3 152	167	39	877	55	164	570	19	724	193	11	332
S	3 151	218	43	825	51	149	656	24	668	182	10	324
O	3 619	267	38	931	97	222	860	23	621	175	17	389
N	3 437	205	45	904	56	235	735	22	837	207	12	378
D	4 601	251	50	1 087	60	314	943	18	1 295	214	14	357
1986												
J	3 041	210	28	826	79	141	880	25	527	195	21	310
F	3 121	236	30	837	50	143	676	25	638	186	9	312
M	3 066	183	36	811	20	117	737	23	644	161	9	324
A	3 423	251	34	926	59	154	780	37	657	172	13	360
M	2 975	179	35	785	55	112	669	25	618	153	8	337
J		189	35	859	54	127	691	26	642	142		325
J		254	25	661			615					
Percentage change on the corresponding period of the previous year												
% variation sur la période correspondante de l'année précédente												
1983	8,3	20,8	46,7	1,7	3,4	5,3	9,3	22,2	11,7	13,9	44,0	4,6
1984	7,8	23,0	16,8	4,8	9,8	23,5	10,2	-13,1	3,5	5,8	44,9	2,1
1985	2,0	4,7	-20,2	7,2	-9,9	-20,8	5,5	15,7	3,2	5,5	-20,7	-0,8
1984												
II												
III												
IV												
1985												
I	1,2	7,5	-11,8	4,0	16,5	-38,4	6,1	40,0	5,1	16,2	44,2	-7,2
II	10,9	12,9	-39,9	9,3	-21,5	-23,1	27,5	55,0	19,5	4,1	-12,9	6,1
III	-1,2	1,9	-6,6	15,6	-18,1	-30,2	-11,8	-16,9	-4,3	15,1	-50,7	11,7
IV	-2,2	-2,3	-18,9	1,2	-10,8	16,6	1,1	-13,7	-4,5	-9,6	-38,6	-11,3
1986												
I	-14,5	-8,7	-28,4	-16,4	-33,5	-25,6	-18,6	-26,5	-31,6	-32,5	-33,9	-32,3
II		-13,1	4,0	-7,3		-36,4	-24,2	-29,0	-19,4	-22,4		-15,8
1985												
J	6,2	8,8	21,6	23,5	9,1	3,3	-0,8	-13,3	-14,0	9,0	-45,5	28,9
A	-6,5	0,0	-11,4	7,3	-16,7	-24,4	-28,3	-13,6	5,2	27,0	-56,0	-11,5
S	-2,9	-4,8	-12,2	14,4	-38,6	-56,9	-0,8	-22,6	-0,1	11,0	-50,0	19,1
O	-6,1	18,1	-24,0	-1,8	29,3	-10,1	4,4	-17,9	-20,3	-23,2	-34,6	-12,8
N	-6,7	-21,2	-8,2	-4,8	-38,5	19,9	-4,0	-18,5	-10,7	-12,3	-45,5	0,8
D	4,3	-2,7	-19,4	10,7	-18,9	44,0	2,5	0,0	7,4	2,9	-39,1	-19,2
1986												
J	-14,2	-15,3	-33,3	-2,0	-2,5	-25,8	-5,9	0,0	-31,6	-25,6	31,3	-9,1
F	-7,7	14,0	-37,5	7,3	-24,2	-15,4	-12,3	-30,6	-13,4	-16,2	-40,0	-11,6
M	-20,8	-21,5	-14,3	-15,7	-69,2	-35,4	-20,5	-36,1	-21,8	-17,4	-70,0	-13,4
A	-6,6	-2,0	30,6	3,9	0,0	-15,4	-8,8	8,8	-12,2	-14,9	-35,0	-12,4
M	-26,7	-23,2	-12,5	-18,7	-3,5	-59,0	-30,2	-52,8	-25,3	-28,5	-42,9	-20,5
J		-17,1	6,1	-4,6	-20,6	-22,1	-31,6	-29,7	-20,0	-27,9		-15,1
J		21,0	-44,4	-17,1			-19,2					

TRENDS IN EC TRADE
Major areas

Imports

Period Période	EUR 12	BL	DK	DE	GR	ES	FR	IR	IT	NL	PO	UK	
OPEC countries						Pays OPEP							
Values in Mio ECU						Valeurs en Mio ECU							
1983	71 695	3 303	577	11 913	2 490	8 150	14 956	70	16 677	6 769	1 691	5 100	
1984	72 945	2 972	694	11 465	2 397	8 837	15 171	35	16 880	8 090	1 852	4 549	
1985	72 208	1 730	670	11 420	2 978	7 302	13 768	25	18 982	8 457	1 770	5 106	
1984	II	18 501	870	204	3 297	335	1 998	3 901	12	4 061	2 142	499	1 183
	III	17 575	604	147	2 878	271	2 134	3 572	11	4 063	2 099	509	1 287
	IV	18 178	612	166	2 213	1 443	2 249	3 658	7	4 208	1 934	450	1 240
1985	I	19 526	628	137	2 970	340	1 881	3 948	7	5 773	2 129	492	1 222
	II	19 323	452	180	3 002	1 478	1 986	3 226	7	5 077	2 010	456	1 471
	III	14 899	249	181	2 935	316	1 485	2 798	3	3 333	1 892	405	1 102
	IV	18 861	404	173	2 498	844	1 969	3 796	8	4 800	2 425	417	1 312
1986	I	14 020	528	128	2 094	550	978	2 950	4	3 955	1 753	273	807
	II		361	80	1 402		1 185	1 968	12	2 275	1 270		669
1985	J	4 950	95	45	949	27	511	1 026	1	1 063	896	189	347
	A	4 921	78	46	1 034	86	423	862	1	1 246	656	105	385
	S	4 893	75	88	953	236	551	903	1	1 113	558	112	303
	O	5 875	80	66	900	176	761	1 200	1	1 281	830	130	268
	N	6 045	85	34	834	118	633	1 235	6	1 810	873	164	452
	D	6 733	227	72	774	520	575	1 381	1	1 918	705	123	459
1986	J	5 742	248	61	916	117	388	1 079	2	1 636	839	142	315
	F	4 293	178	43	585	221	275	1 001	1	1 177	457	103	252
	M	3 966	103	23	592	211	315	871	1	1 144	439	28	240
	A	3 661	122	17	486	196	400	818	2	905	430	67	235
	M	3 196	123	29	518	109	272	588	8	725	480	84	283
	J		91	34	417	2	492	595	3	637	384		187
	J		69	30	389			438					
Percentage change on the corresponding period of the previous year													
% variation sur la période correspondante de l'année précédente													
1983	-12,9	-34,2	-2,2	-13,4	8,0	-5,1	-20,3	-29,3	-5,5	-0,8	-8,8	-25,8	
1984	1,7	-10,0	20,3	-3,8	-3,7	8,4	1,4	-50,0	1,2	19,5	9,5	-10,8	
1985	-1,0	-41,8	-3,5	-0,4	24,2	-17,4	-9,2	-28,6	12,5	4,5	-4,4	12,2	
1984	II		21,8	251,7	26,7	-51,0	12,6	50,0	18,2	38,3		-3,1	
	III		-21,7	9,7	-8,9	36,9	-0,8	-73,2	6,3	27,4		-12,7	
	IV		-29,1	-26,9	-30,8	8,5	-2,4	75,0	-9,2	6,6		9,8	
1985	I	4,5	-29,4	-23,0	-3,5	-2,3	-23,4	-2,3	18,7	26,9	11,1	24,9	45,6
	II	4,4	-48,0	-11,8	-8,9	341,2	-1,8	-17,3	-41,7	25,0	-6,2	-8,6	24,3
	III	-16,4	-58,8	23,1	2,0	16,6	-30,4	-21,7	-72,7	-18,0	-9,9	-20,4	-14,4
	IV	2,7	-34,0	4,2	12,9	-41,5	-12,4	3,8	14,3	14,1	25,4	-7,3	5,8
1986	I	-28,2	-15,7	-8,6	-29,5	61,6	-48,0	-25,3	-42,9	-31,5	-17,7	-44,5	-34,0
	II		-20,1	-55,6	-53,3		-40,7	-38,4	71,4	-55,2	-36,8		-53,2
1985	J	-18,0	-66,4	-8,2	-15,3	-88,3	-48,0	-5,1	-66,7	-5,4	16,4	-13,7	-9,4
	A	-13,2	-40,5	-37,8	35,5	95,5	-27,1	-29,9	-75,0	-24,1	1,4	-35,6	-2,5
	S	-14,6	-59,9	300,0	-4,1	23500,0	-9,4	-28,3	-75,0	-14,5	-25,9	-12,5	-35,8
	O	-0,6	-66,0	-19,5	6,4	433,3	-19,2	19,0	-66,7	-1,9	17,1	-36,8	-41,5
	N	7,0	-55,0	-32,0	-13,9	237,1	-14,6	5,9	200,0	20,4	38,8	-13,7	31,8
	D	-5,1	33,5	111,8	-5,6	-61,2	1,6	-8,1	-50,0	21,4	24,3	-25,5	24,1
1986	J	-14,1	5,5	-4,7	-1,7	-1,7	-46,3	-17,7	-33,3	-21,1	16,7	8,4	-17,1
	F	-32,3	-29,4	2,4	-39,8	145,6	-59,8	-22,6	-50,0	-38,0	-24,1	-51,0	-14,9
	M	-39,1	-25,9	-37,8	-44,5	62,3	-33,5	-35,1	-50,0	-45,7	-45,7	-56,4	-56,4
	A	-36,4	-15,9	-52,8	-53,0	20,7	-17,0	-30,8	0,0	-46,5	-21,4	-45,1	-59,3
	M	-55,0	-13,4	-29,3	-47,8	-85,7	-67,6	-49,4	300,0	-59,0	-32,4	-65,1	-39,9
	J		-44,8	-66,7	-59,3	-99,6	-23,7	-33,9	0,0	-60,5	-43,4		-58,8
	J		-27,4	-33,3	-59,0			-57,5					

Period Période	EUR 12	BL	DK	DE	GR	ES	FR	IR	IT	NL	PO	UK	
OPEC countries												Pays OPEP	
Values in Mio ECU												Valeurs en Mio ECU	
1983	55 400	2 365	977	13 908	785	3 083	9 808	433	11 126	3 338	182	9 385	
1984	54 837	2 572	972	12 487	729	2 702	11 547	455	10 942	3 267	164	8 800	
1985	48 800	2 353	714	11 329	569	2 231	9 471	551	9 582	2 968	188	8 645	
1984	II	13 044	581	266	3 000	180	759	120	2 322	779	45	2 045	
	III	12 859	599	232	2 844	155	541	2 953	2 748	636	43	2 000	
	IV	14 580	791	228	3 191	218	597	3 155	2 867	921	34	2 443	
1985	I	13 563	772	187	3 127	178	526	2 375	160	2 839	887	67	2 443
	II	12 022	579	141	2 799	159	529	2 350	129	2 384	705	41	2 208
	III	10 909	499	170	2 683	118	498	2 041	114	2 097	669	44	1 977
	IV	12 106	503	215	2 717	115	678	2 705	148	2 282	708	38	2 016
1986	I	9 931	512	149	2 325	115	383	2 015	125	1 750	681	34	1 841
	II		430	171	2 132		435	1 724	68	1 776	506		2 170
1985	J	4 133	183	62	994	45	191	831	43	786	224	22	751
	A	3 527	149	47	906	40	172	584	28	691	242	8	659
	S	3 262	162	61	776	37	135	634	42	647	202	13	553
	O	3 829	152	60	901	47	191	951	48	606	247	9	618
	N	3 592	153	74	825	35	187	828	45	587	207	13	660
	D	4 890	196	81	993	40	301	933	55	1 090	250	15	738
1986	J	3 451	193	44	849	41	106	724	31	547	230	7	680
	F	3 230	166	54	711	51	148	685	45	590	240	18	545
	M	3 248	150	48	785	22	130	826	50	620	212	8	616
	A	3 726	190	67	854	44	178	675	31	630	201	18	837
	M	2 945	129	50	604	38	128	498	34	599	144	11	710
	J		104	53	680	47	128	556	23	543	158		626
	J		206	40	753		569						
Percentage change on the corresponding period of the previous year													
% variation sur la période correspondante de l'année précédente													
1983	-5,9	-0,4	16,4	-13,1	14,6	-0,1	-5,6	0,5	2,4	-0,7	46,8	-12,0	
1984	-1,4	8,8	-0,5	-10,2	-7,1	-12,4	17,7	5,1	-1,7	-2,1	-9,9	-6,3	
1985	-11,0	-8,5	-28,5	-9,3	-21,9	-17,4	-18,0	21,1	-12,4	-9,2	14,8	-1,8	
1984	II	7,0	22,6	-12,4	-4,3		32,2	15,4	-20,3	-7,5		-12,8	
	III	30,2	11,5	-17,5	-4,9		30,8	-10,7	4,8	-8,9		-13,6	
	IV	8,7	-16,5	-6,9	-19,3		10,0	3,1	-8,3	3,5		-0,4	
1985	I	-4,2	28,5	-23,7	-9,4	0,6	-34,7	-4,6	70,2	-5,6	-4,7	59,5	5,7
	II	-7,8	-0,3	-47,0	-6,7	-11,7	-30,3	-20,3	7,5	2,7	-9,5	-8,9	6,0
	III	-15,2	-16,7	-26,7	-5,7	-23,9	-7,9	-30,9	5,8	-23,7	5,2	2,3	-1,2
	IV	-17,0	-38,4	-5,7	-14,9	-47,2	13,6	-14,3	10,4	-21,1	-23,1	5,9	-17,5
1986	I	-26,8	-33,7	-20,3	-25,6	-35,4	-27,2	-15,2	-21,9	-36,4	-23,2	-49,3	-24,8
	II		-25,7	21,3	-23,8		-17,8	-26,8	-31,8	-25,5	-28,2		-1,7
1985	J	-8,3	7,8	-12,7	1,1	-10,0	-1,5	-8,0	34,4	-34,8	1,4	57,1	10,4
	A	-18,7	-22,8	-38,2	-9,6	-21,6	-9,5	-48,7	-30,0	-7,8	22,2	-88,0	-8,7
	S	-18,7	-30,5	-15,3	-9,7	-32,7	-14,0	-34,9	16,7	-19,0	-9,0	160,0	-7,7
	O	-19,4	-41,3	-7,7	-14,5	-23,0	-3,5	-1,2	-11,1	-31,8	-14,2	-25,0	-31,9
	N	-18,9	-34,6	-5,1	-20,6	-66,7	-2,6	-3,6	18,4	-24,2	-38,9	18,2	-17,0
	D	-12,0	-34,9	6,8	-7,1	-20,0	45,4	-30,1	31,0	-11,5	-6,7	38,4	0,4
1986	J	-22,4	-19,6	-16,5	-20,8	-49,4	-41,8	-4,1	-39,2	-39,0	-29,4	-78,8	-10,4
	F	-24,6	-32,8	-22,9	-24,4	10,9	-15,4	-18,7	-21,1	-33,3	-10,4	38,5	-28,8
	M	-32,8	-47,0	-22,6	-31,6	-56,9	-23,5	-21,9	-3,8	-41,3	-27,9	-80,0	-33,3
	A	-8,0	-10,0	63,4	-7,4	-8,3	11,9	-20,4	-8,8	-18,6	-9,6	20,0	7,3
	M	-28,2	-22,8	0,0	-37,3	-25,5	-44,8	-33,9	-32,0	-28,7	-44,4	-42,1	-1,4
	J		-47,7	17,8	-25,7	-21,7	-7,9	-26,0	-47,7	-29,4	-31,9		-11,0
	J		12,8	-35,5	-24,2			-31,5					

TRENDS IN EC TRADE
Major areas

Imports

Period Période	EUR 12	BL	DK	DE	GR	ES	FR	IR	IT	NL	PO	UK	
Latin America						Amérique Latine							
Values in Mio ECU						Valeurs en Mio ECU							
1983	24 586	1 523	444	6 124	143	3 838	3 387	53	3 973	2 282	449	2 390	
1984	28 620	1 902	467	6 914	178	4 093	3 784	80	4 410	3 303	694	2 786	
1985	29 872	1 864	624	7 643	172	3 755	3 606	69	4 861	3 785	596	2 896	
1984	II	6 709	462	125	1 631	34	921	1 024	16	897	790	146	685
	III	7 975	533	131	1 857	47	1 370	975	27	1 047	1 009	194	784
	IV	7 682	485	124	1 758	63	1 040	940	18	1 484	823	230	716
1985	I	7 567	447	160	1 829	43	846	909	17	1 289	1 049	127	852
	II	7 717	534	147	1 956	36	1 123	1 007	27	1 189	809	158	729
	III	7 647	476	162	2 179	42	899	905	12	996	1 029	169	757
	IV	6 940	406	135	1 678	51	887	785	12	1 386	699	142	558
1986	I	5 151	311	101	1 514	30	412	712	13	868	613	70	507
	II		350	109	1 554		598	691	14	709	672		589
1985	J	2 638	174	61	731	10	309	263	4	373	392	46	254
	A	2 422	142	45	702	21	297	322	5	305	302	42	241
	S	2 604	160	78	748	11	293	300	5	332	351	78	250
	O	2 584	181	58	642	19	338	339	5	385	314	67	240
	N	1 948	109	40	544	18	207	204	4	393	208	51	187
	D	2 323	100	39	490	13	343	247	3	598	319	25	147
1986	J	1 933	120	34	573	12	158	248	5	344	235	21	167
	F	1 859	90	33	486	10	171	229	4	280	171	31	153
	M	1 557	101	34	455	8	84	235	4	244	207	15	158
	A	1 624	127	41	534	15	190	249	6	238	201	15	208
	M	1 809	93	30	527	17	186	237	5	279	233	28	175
	J		128	36	493	12	218	206	4	189	237		203
	J		105	35	466			218					
Percentage change on the corresponding period of the previous year													
% variation sur la période correspondante de l'année précédente													
1983	13,2	21,5	11,8	21,8	37,5	16,8	10,4	-18,5	-3,5	16,2	46,3	11,3	
1984	16,4	24,9	9,7	12,9	24,5	6,6	11,1	50,9	11,0	46,0	54,6	17,0	
1985	4,4	-2,0	28,1	10,5	-3,4	-8,3	-4,2	-13,8	10,2	14,6	-14,1	3,6	
1984	II	20,6	38,9	0,7	0,0		16,8	77,8	7,8	49,1		0,8	
	III	31,3	26,0	16,6	6,8		27,1	58,8	11,0	55,2		24,4	
	IV	20,6	-1,6	14,6	61,5		9,8	38,5	27,2	38,9		29,7	
1985	I	21,0	5,9	50,9	9,7	30,3	10,9	10,2	-10,5	31,3	54,0	2,4	35,0
	II	15,0	15,6	17,6	19,9	5,9	21,9	-1,7	68,8	32,8	2,4	8,2	9,6
	III	-4,1	-10,3	38,9	17,3	-10,6	-34,4	-7,2	-55,6	-4,9	2,0	-12,9	-3,4
	IV	-9,7	-16,3	8,9	-4,8	-19,0	-14,7	-16,5	-33,3	-6,6	9,2	-38,3	-22,1
1986	I	-31,9	-30,4	-38,9	-17,2	-30,2	-51,3	-21,7	-23,5	-32,7	-41,6	-44,9	-40,5
	II		-34,5	-25,9	-20,6		-46,9	-31,4	-48,1	-40,4	-16,9		-19,2
1985	J	-1,7	20,8	41,9	7,3	-47,4	-44,1	-11,8	-66,7	13,0	24,1	-16,6	23,3
	A	-6,9	-22,8	0,0	15,5	40,0	-12,1	-14,6	-54,5	-4,1	-14,4	-10,6	-20,7
	S	-2,3	-20,8	81,4	31,3	-8,3	-38,8	8,3	25,0	-16,8	3,8	-11,4	-2,0
	O	-6,6	-17,0	43,6	-2,9	26,7	-21,0	28,9	-16,7	-4,0	-7,6	-36,8	-17,2
	N	-23,2	-37,7	-18,4	-4,2	-40,0	-21,3	-39,5	-50,0	-13,2	-30,2	-42,7	-36,7
	D	0,4	20,5	2,6	-1,2	-23,5	-1,7	-20,8	-40,0	-2,9	59,5	-28,6	-9,3
1986	J	-21,2	-28,4	-34,6	-10,3	-20,0	-46,2	-16,2	-37,5	-14,4	-11,3	-65,0	-28,9
	F	-31,1	-41,2	-23,3	-13,5	-37,5	-35,0	-25,2	-20,0	-38,3	-50,0	72,2	-37,6
	M	-42,5	-22,9	-47,7	-27,4	-38,5	-71,3	-23,5	0,0	-43,8	-53,1	-69,4	-51,4
	A	-27,5	-22,6	13,9	-17,6	36,4	-51,7	-29,1	-50,0	-38,5	-19,6	-25,0	-16,8
	M	-33,5	-53,7	-53,8	-23,4	13,3	-51,2	-30,9	-28,6	-28,1	-22,3	-72,3	-25,2
	J		-23,8	-11,6	-20,5	20,0	-37,0	-34,4	-55,6	-55,3	-12,5		-14,0
	J		-39,7	-42,6	-38,3			-23,0					

Exportations

Period Période	EUR 12	BL	DK	DE	GR	ES	FR	IR	IT	NL	PO	UK
Latin America						Amérique Latine						
Values in Mio ECU						Valeurs en Mio ECU						
1983	12 327	420	196	4 178	9	1 293	2 523	74	1 912	604	38	1 080
1984	14 288	526	263	5 085	11	1 345	2 421	130	2 215	788	41	1 483
1985	14 827	587	417	4 785	7	1 442	2 405	147	2 204	848	100	1 707
1984	II	3 484	125	53	1 367	2	310	595	30	438	8	338
	III	3 494	127	85	1 112	3	338	629	44	625	11	349
	IV	4 030	144	84	1 407	5	406	670	38	595	13	438
1985	I	3 558	129	41	1 218	1	369	813	28	575	10	357
	II	3 672	147	235	1 059	1	357	853	39	521	17	439
	III	3 459	139	69	1 201	3	292	551	40	540	12	418
	IV	3 938	152	72	1 343	2	424	589	39	568	60	493
1986	I	3 082	132	63	1 139	1	213	551	17	450	12	343
	II		124	130	1 145		313	577	35	478		384
1985	J	1 296	51	32	423	1	122	225	10	195	3	145
	A	1 048	43	17	397	1	94	152	12	136	6	134
	S	1 118	45	20	374		76	175	18	218	49	139
	O	1 241	47	25	424		102	219	17	155	74	188
	N	1 226	45	24	483		132	188	12	183	70	145
	D	1 471	60	22	421	1	189	208	11	250	84	179
1986	J	1 064	48	15	433		61	164	6	133	60	120
	F	1 011	41	13	337		77	182	5	187	56	111
	M	983	43	12	369		75	185	6	130	46	112
	A	1 158	45	21	417		105	199	8	161	73	123
	M	1 113	42	69	383	1	100	175	11	160	51	136
	J		37	17	371		107	202	18	156	68	123
	J		66	17	413			224				
Percentage change on the corresponding period of the previous year												
% variation sur la période correspondante de l'année précédente												
1983	-16,4	-22,8	-21,0	-5,4	12,5	-31,1	9,4	-23,7	-32,8	-22,1	-41,5	-31,8
1984	15,9	25,2	34,2	21,7	22,2	4,0	-4,0	75,7	15,8	27,2	7,9	37,3
1985	2,4	7,8	58,8	-5,9	-36,4	7,2	-0,7	13,1	-0,5	10,2	143,9	15,1
1984	II	17,9	20,5	33,1	-33,3		-11,3	36,4	12,9	40,4		42,6
	III	39,8	54,5	17,1	0,0		5,2	131,6	18,1	35,2		29,3
	IV	17,1	47,4	24,4	66,7		0,9	125,0	-3,3	63,4		35,2
1985	I	7,8	-0,8	0,0	1,8	-50,0	25,5	16,3	40,0	3,2	32,9	11,1
	II	8,0	17,6	343,4	-22,5	-50,0	15,2	9,7	30,0	18,9	3,5	112,5
	III	-1,0	9,4	-18,8	6,0	0,0	-13,1	-12,4	-9,1	-13,6	11,0	9,1
	IV	-2,3	5,6	-14,3	-4,5	-60,0	4,4	-12,1	8,3	-4,5	-0,4	361,5
1986	I	-13,4	2,3	53,7	-8,5	0,0	-42,3	-10,1	-39,3	-21,7	-25,7	-3,9
	II		-15,8	-44,7	8,1		-12,3	-11,8	-10,3	-8,3	-6,8	-12,5
1985	J	-11,4	24,4	-48,4	1,7	0,0	-12,2	-22,4	-33,3	-36,9	39,7	-40,0
	A	0,1	-6,5	-29,2	6,7	0,0	13,3	-10,1	-7,7	-20,9	9,6	100,0
	S	10,9	15,4	42,9	15,4		-33,3	2,3	12,5	-43,4	-15,5	0,0
	O	-8,7	-11,3	19,0	-17,3		-18,4	-12,7	70,0	-19,7	-12,9	125,0
	N	-11,5	0,0	9,1	-10,3		18,9	-25,6	-7,7	-3,0	-23,9	0,0
	D	18,1	20,0	22,2	11,4	-66,7	11,2	5,6	-15,4	6,8	68,0	1400,0
1986	J	-7,3	2,1	36,4	13,6		-59,6	8,2	-57,1	-33,8	-4,8	66,7
	F	-14,3	2,5	-7,1	-22,4		-23,8	-8,1	-16,7	3,9	-29,1	0,0
	M	-20,1	2,4	-20,0	-8,4		-36,4	-24,2	-33,3	-33,0	-38,7	0,0
	A	1,9	-8,3	90,9	12,7		6,1	-14,6	-53,8	-1,2	7,4	0,0
	M	-7,4	-12,5	263,2	1,7		-33,8	-16,6	-15,4	-8,6	-33,8	-42,9
	J		-26,0	-91,5	11,4		0,9	-1,5	38,5	-14,3	10,0	-30,9
	J		33,3	-46,9	-2,4			-0,4				

TRENDS IN EC TRADE
Major areas

Imports

Period Période	EUR 12	BL	DK	DE	GR	ES	FR	IR	IT	NL	PO	UK		
ASEAN countries												Pays ANASE		
Values in Mio ECU												Valeurs en Mio ECU		
1983	8 178	403	154	2 193	28	248	1 021	86	746	1 439	59	1 822		
1984	10 063	452	184	2 756	30	384	1 144	102	993	1 788	69	2 183		
1985	10 376	455	183	2 805	35	346	1 261	74	1 160	1 881	97	2 080		
1984	II	2 344	108	44	646	8	106	287	21	221	371	19	513	
	III	2 422	100	46	705	5	102	254	23	232	429	15	511	
	IV	2 660	114	43	889	10	92	315	36	306	457	19	578	
1985	I	3 026	141	59	795	9	92	327	27	370	574	24	609	
	II	2 557	120	46	681	7	90	319	20	281	453	26	534	
	III	2 404	83	36	700	9	79	298	17	217	438	20	495	
	IV	2 389	100	40	649	10	88	318	11	292	418	26	443	
1986	I	2 204	97	46	617	6	59	268	11	239	397	16	445	
	II		104	41	639		75	287	14	207	371		487	
1985	J	808	25	12	217	2	27	114	5	72	147	6	178	
	A	806	30	12	243	3	25	81	6	80	157	7	164	
	S	790	38	14	240	4	27	104	5	70	133	5	150	
	O	842	38	16	221	4	37	110	5	70	141	9	183	
	N	789	28	13	228	3	15	109	4	81	143	9	138	
	D	776	34	10	201	2	33	96	2	140	133	6	114	
1986	J	850	42	21	235	3	22	92	4	78	161	5	166	
	F	707	26	13	205	2	20	64	4	85	119	5	143	
	M	646	30	12	177	2	18	92	3	78	117	6	116	
	A	855	38	16	251	3	24	104	6	63	124	11	217	
	M	706	29	13	193	4	22	90	5	82	131	7	130	
	J		38	12	195	57	29	93	3	62	116		140	
	J		28	11	211			99						
Percentage change on the corresponding period of the previous year														
% variation sur la période correspondante de l'année précédente														
1983	10,9	10,4	10,8	10,8	-72,3	3,4	-2,9	32,0	4,0	8,7	3,5	35,1		
1984	23,0	12,2	19,5	25,7	7,1	48,0	12,0	54,5	33,1	24,1	16,9	19,6		
1985	3,1	0,7	-0,5	1,8	16,7	-4,9	10,2	-27,5	16,8	5,3	40,6	-4,7		
1984	II	20,0	22,2	21,2	14,3	11,2	31,3	15,7	-1,1			5,3		
	III	1,0	21,1	26,3	-37,5	8,5	64,3	19,8	22,2			7,1		
	IV	-13,0	4,9	21,5	42,9	23,5	123,5	45,0	23,5			41,0		
1985	I	14,8	6,5	15,7	11,2	28,6	41,5	13,5	28,6	57,4	6,7	41,2		
	II	9,1	11,1	4,5	2,3	-12,5	-15,1	11,1	-4,8	27,1	22,1	36,8		
	III	-0,7	-7,0	-17,4	-0,7	80,0	-22,5	17,7	-26,1	-6,5	1,6	33,3		
	IV	-10,2	-12,3	-7,0	-5,8	0,0	-6,5	0,3	-71,1	-4,6	-6,5	36,6		
1986	I	-27,2	-31,2	-22,0	-22,4	-11,1	-35,9	-18,0	-59,3	-35,4	-30,8	-25,0		
	II		-13,3	-10,9	-3,3		-16,7	-10,0	-30,0	-26,3	-18,1	-8,8		
1985	J	-1,2	-7,4	-40,0	-2,7	100,0	-57,6	26,7	-28,6	-14,3	-4,5	166,7		
	A	-3,5	-18,9	-14,3	-4,3	50,0	86,7	9,5	-33,3	17,6	-6,0	75,0		
	S	3,0	0,0	16,7	5,3	100,0	17,4	15,6	-28,6	-12,5	25,5	-28,6		
	O	-9,6	0,0	-5,9	-15,3	33,3	27,6	-5,2	-44,4	-27,1	-7,2	28,6		
	N	-14,6	-28,3	-7,1	2,3	-25,0	-58,3	0,0	-77,8	-3,6	-17,3	50,0		
	D	-10,5	-10,5	-16,7	-2,0	-33,3	22,2	7,7	-81,6	11,1	-24,0	33,3		
1986	J	-20,3	-20,8	-12,5	-19,2	0,0	-31,3	-17,9	-69,2	-27,1	-13,0	0,0		
	F	-29,4	-42,2	-23,5	-16,3	-33,3	-37,5	-22,9	-33,3	-32,0	-43,3	-16,7		
	M	-32,4	-28,6	-33,3	-31,4	-33,3	-40,7	-13,2	-62,5	-44,9	-34,6	-53,6		
	A	-5,0	-10,0	23,1	6,4	50,0	-25,0	-3,7	-14,3	-35,7	-25,3	10,0		
	M	-16,9	-21,6	-7,1	-17,2	33,3	-33,3	-16,7	-16,7	0,0	-9,7	-27,4		
	J		-9,5	-36,6	1,0	2750,0	16,0	-8,8	-50,0	-39,8	-18,3	-14,6		
	J		12,0	-6,3	-2,6			-13,2						

Period Période	EUR 12	BL	DK	DE	GR	ES	FR	IR	IT	NL	PO	UK	
ASEAN countries						Pays ANASE							
Values in Mio ECU						Valeurs en Mio ECU							
1983	9 405	581	241	2 889	6	341	1 544	63	936	765	14	2 025	
1984	9 915	607	191	3 329	8	256	1 404	67	947	939	25	2 142	
1985	9 916	522	215	3 037	10	251	1 849	65	969	750	17	2 232	
1984	II	2 255	148	47	739	4	51	329	18	212	222	4	482
	III	2 446	140	42	873	2	55	313	17	242	211	7	542
	IV	2 890	173	59	922	2	86	442	22	297	292	7	590
1985	I	2 691	143	58	881	3	75	489	17	275	209	5	535
	II	2 481	139	50	756	6	70	439	18	246	178	6	573
	III	2 321	114	52	695	2	45	478	11	211	187	4	521
	IV	2 424	126	54	703		59	442	18	238	178	3	603
1986	I	2 128	93	42	827	3	27	325	14	377	177	4	440
	II		93	57	662		31	311	15	181	148		459
1985	J	756	41	16	242	1	20	120	3	67	54	2	191
	A	753	30	14	245	1	17	113	4	83	74	1	172
	S	809	42	22	206		9	246	5	64	59	1	156
	O	826	39	17	248		26	167	6	63	61	1	197
	N	710	42	18	222		13	105	4	76	51	1	178
	D	888	45	20	235		20	172	6	97	65	1	227
1986	J	738	38	12	223	2	6	151	4	54	66	1	178
	F	806	29	15	209		12	92	5	253	49	1	141
	M	587	26	15	194	1	8	81	5	70	62	1	123
	A	755	35	21	267	1	14	156	4	66	45	2	145
	M	591	27	16	190	1	11	73	7	54	50	1	161
	J		30	16	208	2	7	62	5	60	52		154
	J		45	11	276			88					
Percentage change on the corresponding period of the previous year													
% variation sur la période correspondante de l'année précédente													
1983	8,8	44,9	27,5	-1,5	100,0	24,0	-5,7	28,6	42,2	16,8	-6,7	9,9	
1984	5,4	4,5	-20,7	15,2	33,3	-24,9	-9,1	6,3	1,2	22,7	76,6	5,8	
1985	0,0	-14,0	12,6	-6,8	25,0	-2,0	31,7	-3,0	2,3	-20,1	-32,0	4,2	
1984	II	12,1	11,9	5,0	300,0		0,3	28,6	-0,5	27,6		-2,8	
	III	-8,5	-36,2	15,0	100,0		-34,7	0,0	6,1	1,4		8,6	
	IV	1,8	-34,4	19,6	-50,0		32,3	22,2	9,6	42,4		-5,6	
1985	I	15,8	-2,1	34,9	11,0	200,0	17,2	52,8	70,0	40,3	-2,3	-37,5	1,1
	II	10,0	-6,1	6,4	2,3	50,0	37,3	33,4	0,0	19,0	-19,8	50,0	16,9
	III	-5,1	-16,6	23,8	-20,4	0,0	-18,2	52,7	-35,3	-12,8	-11,4	-42,9	-3,9
	IV	-16,1	-27,2	-6,5	-23,8		-31,4	0,0	-18,2	-20,5	-39,7	-57,1	2,2
1986	I	-20,9	-35,0	-27,6	-28,6	0,0	-64,0	-33,5	-17,6	37,1	-15,3	-20,0	-17,8
	II		-33,1	14,0	-12,4		-55,7	-29,2	-16,7	-26,4	-16,9		-19,9
1985	J	-10,2	-21,2	45,5	-18,2	0,0	-23,1	15,4	-50,0	-37,4	-15,6	-33,3	10,4
	A	-5,4	-3,2	-12,5	-11,6		21,4	-3,4	-20,0	36,1	13,8	-50,0	-16,1
	S	0,1	-27,6	57,1	-31,8		-40,0	167,4	-28,6	-22,9	-28,0	-66,7	2,0
	O	-20,1	-43,5	-5,6	-41,4		85,7	46,5	0,0	-32,3	-40,8	-50,0	2,6
	N	-27,7	-4,5	-18,2	-10,1		-51,9	-49,8	-33,3	-18,3	-49,0	-50,0	-23,3
	D	2,3	-23,7	17,6	-7,8		-55,6	43,3	-25,0	-12,8	-27,6	-50,0	40,1
1986	J	-19,6	-26,9	-36,8	-25,9	100,0	-80,6	-4,4	-42,9	-35,7	-15,4	-50,0	-3,8
	F	4,1	-38,3	-21,1	-20,5		-42,9	-8,9	0,0	166,3	-15,5	0,0	-13,0
	M	-41,2	-40,9	-21,1	-38,8	0,0	-66,7	-64,6	-16,7	-27,1	-13,9	-50,0	-34,6
	A	-16,3	-28,6	40,0	0,8		-17,6	-25,7	-20,0	-12,0	-15,1	0,0	-31,0
	M	-27,2	-37,2	-11,1	-27,8	0,0	-71,1	-29,1	16,7	-21,7	-23,1	-50,0	-21,1
	J		-34,8	5,9	-9,2	-50,0	-56,3	-35,4	-26,6	-40,6	-13,3		-3,6
	J		9,8	-31,3	14,0			-26,3					

TRENDS IN EC TRADE
by SITC sections

Imports

Period Période	EUR 12	BL	DK	DE	GR	ES	FR	IR	IT	NL	PO	UK	
O : FOOD						O : PRODUITS ALIMENTAIRES							
World - Monde													
Values in Mio ECU						Valeurs en Mio ECU							
1983	72 568	5 963	1 825	16 981	1 278	2 665	11 219	1 182	10 775	8 050	952	11 680	
1984	80 152	6 891	2 016	18 743	1 409	2 718	12 053	1 285	11 516	9 179	1 115	13 227	
1985	85 397	6 767	2 089	19 923	1 531	2 467	12 705	1 389	13 910	9 975	1 065	13 577	
1984	II	19 712	1 631	516	4 955	300	694	3 074	291	2 273	2 295	287	3 396
	III	18 814	1 693	464	4 516	324	628	2 783	323	2 405	2 218	242	3 198
	IV	22 453	1 812	505	4 898	464	802	3 207	332	4 652	2 331	294	3 356
1985	I	21 362	1 686	506	5 128	408	565	3 149	349	3 473	2 664	255	3 178
	II	21 629	1 738	519	5 158	405	660	3 319	313	3 154	2 448	265	3 631
	III	19 915	1 640	527	4 766	371	605	2 938	341	2 581	2 392	304	3 451
	IV	22 492	1 703	538	4 655	347	617	3 299	386	4 703	2 470	241	3 317
1986	I	20 582	1 592	520	4 884	401	651	3 267	347	3 216	2 345	193	3 176
	II		1 677	598	5 430		648	3 479	333	3 109	2 384		3 822
1985	J	8 857	519	166	1 745	122	215	1 021	98	842	757	90	1 282
	A	8 368	522	182	1 496	113	209	879	118	826	856	99	1 066
	S	6 691	599	176	1 525	137	181	1 039	128	911	779	115	1 102
	O	7 202	615	180	1 591	118	185	1 135	138	1 037	857	80	1 266
	N	7 058	530	186	1 589	155	141	1 059	121	1 246	640	88	1 095
	D	8 231	557	171	1 891	74	311	1 105	130	2 420	774	64	934
1986	J	7 020	531	173	1 711	177	182	1 086	121	1 070	820	49	1 100
	F	6 806	501	175	1 579	122	337	1 067	115	1 095	740	69	1 006
	M	6 743	557	172	1 594	102	132	1 114	112	1 055	783	55	1 068
	A	7 671	593	206	1 887	157	201	1 247	123	1 055	664	74	1 283
	M	7 216	523	166	1 787	169	216	1 116	113	1 128	767	61	1 151
	J		202	202	1 757	125	231	1 111	97	919	769		1 209
	J		493	178	1 818			1 024					
Percentage change on the corresponding period of the previous year													
% variation sur la période correspondante de l'année précédente													
1983	5,4	2,2	11,9	6,6	9,8	3,9	8,6	8,2	4,3	6,4	-8,9	3,1	
1984	10,5	15,8	10,5	10,4	10,3	2,0	7,4	6,7	6,9	14,0	17,1	13,2	
1985	6,5	-1,8	3,8	6,3	8,7	-9,2	5,4	6,1	20,8	6,7	-4,5	2,6	
1984	II		0,9	24,3	15,7	7,1		13,8	7,0	-5,9	12,8		13,7
	III		23,8	4,8	10,5	1,9		11,0	2,5	-9,6	8,2		9,0
	IV		7,5	-9,7	0,9	35,3		-2,2	-1,2	45,7	10,2		6,9
1985	I	11,4	-3,9	-1,2	12,1	28,7	-4,7	5,4	2,9	58,8	14,1	-12,7	-3,1
	II	9,7	6,6	0,6	4,1	35,0	-2,0	8,0	7,8	36,8	6,7	-7,7	6,9
	III	5,9	-3,1	8,9	5,5	14,5	-3,7	5,8	5,6	7,3	7,8	25,8	7,9
	IV	0,2	-8,0	6,5	3,3	-25,2	-23,1	2,9	16,3	1,1	6,0	-18,0	-1,2
1986	I	-3,6	-5,6	2,8	-4,8	-1,7	15,2	3,7	-0,6	-7,4	-12,0	-24,3	-0,1
	II		-3,5	15,2	5,3		-4,7	4,8	6,4	-1,4	-2,6		-0,2
1985	J	15,4	7,9	10,7	12,8	23,2	-8,9	12,2	2,1	26,4	5,4	18,4	33,4
	A	-4,3	-11,5	2,6	-5,1	1,6	-7,1	-4,2	-1,7	-9,4	5,6	43,5	-6,7
	S	7,8	-3,9	13,4	9,8	21,2	7,7	8,8	17,6	10,6	12,9	16,6	0,7
	O	-2,9	-8,9	7,8	-0,1	-21,3	-37,0	-0,4	5,4	-8,6	5,8	-26,6	1,5
	N	-6,9	-11,8	2,8	0,6	-18,4	-47,2	-3,5	21,0	-20,5	8,4	0,0	-3,0
	D	10,4	3,7	6,9	10,8	-40,3	13,5	14,0	26,2	22,5	3,9	-26,4	-2,5
1986	J	-1,5	-5,5	3,0	-1,7	1,1	-17,8	3,5	-15,4	5,6	-7,1	-47,3	1,7
	F	-1,4	-7,9	6,7	-3,8	6,1	101,8	6,5	10,6	-9,7	-18,4	-15,9	4,4
	M	-6,0	-4,1	-0,6	-8,7	-13,6	-25,4	1,5	9,6	-15,5	-10,5	-31,3	-5,7
	A	4,9	2,6	41,1	11,8	21,7	-21,6	10,1	15,0	-6,8	-1,9	-6,6	3,6
	M	-4,1	-12,5	2,7	-8,4	-0,6	-4,0	0,3	0,0	4,9	-7,1	-29,9	-6,3
	J		-0,4	6,3	12,8	16,8	16,7	3,7	5,4	-3,2	-0,5		1,9
	J		-5,0	7,2	-7,4			0,3					

Period Période	EUR 12	BL	DK	DE	GR	ES	FR	IR	IT	NL	PO	UK
0 : FOOD						0 : PRODUITS ALIMENTAIRES						
Intra - EC trade (EUR 12) - Echanges Intra - CE (EUR 12)												
Values in Mio ECU						Valeurs en Mio ECU						
1983	41 617	4 080	800	10 165	987	659	6 461	981	7 180	4 146	99	6 060
1984	45 563	4 764	888	11 154	1 099	824	8 948	1 054	7 609	4 635	136	6 654
1985	50 176	4 825	921	12 088	1 218	540	7 687	1 126	9 211	5 231	200	7 131
1984	II	11 406	1 184	236	3 140	244	1 795	237	1 497	1 168	31	1 749
	III	10 748	1 132	211	2 712	247	1 586	246	1 849	1 174	27	1 652
	IV	12 682	1 278	222	2 880	351	1 847	281	3 000	1 242	35	1 732
1985	I	12 199	1 189	217	3 065	333	1 846	268	2 288	1 270	54	1 530
	II	12 547	1 233	236	3 225	319	1 986	262	2 038	1 262	46	1 804
	III	11 701	1 158	234	2 922	300	1 782	273	1 689	1 295	44	1 896
	IV	13 729	1 244	233	2 874	267	2 073	323	3 198	1 405	54	1 900
1986	I	12 328	1 180	235	2 943	328	1 975	295	2 267	1 240	61	1 644
	II		1 261	252	3 468		2 116	281	2 202	1 276		1 923
1985	J	3 982	361	70	1 037	101	33	620	91	537	409	685
	A	3 683	372	85	934	87	35	517	77	552	445	565
	S	4 037	405	79	951	111	40	648	105	801	441	648
	D	4 451	449	80	958	92	46	707	122	743	502	735
	N	4 305	390	78	917	120	42	669	98	690	455	626
	O	4 972	404	75	999	55	56	697	104	1 566	448	539
1986	J	4 153	403	74	1 012	146	36	661	100	745	418	545
	F	4 058	374	85	929	98	75	640	100	795	402	536
	M	4 104	400	76	1 002	64	49	874	95	730	417	561
	A	4 488	434	87	1 148	121	81	729	103	715	458	615
	M	4 534	403	78	1 195	144	93	692	91	615	383	629
	J		422	88	1 126	106	88	695	83	667	449	880
	J		369	77	1 029			635				
Extra - EC trade (EUR 12) - Commerce extra - CE (EUR 12)												
Values in Mio ECU						Valeurs en Mio ECU						
1983	30 787	1 882	1 024	6 879	291	1 985	4 756	201	3 593	3 883	853	5 620
1984	34 410	2 124	1 128	7 442	310	2 088	5 105	231	3 906	4 524	979	6 573
1985	35 045	1 941	1 188	7 889	312	1 927	5 015	263	4 697	4 723	864	6 446
1984	II	8 249	487	280	1 764	56	548	1 278	54	775	1 123	1 648
	III	8 021	273	273	1 789	77	513	1 197	77	756	1 037	1 548
	IV	9 523	533	283	1 981	113	587	1 359	50	1 652	1 082	1 624
1985	I	9 122	497	288	2 027	75	424	1 303	80	1 187	1 391	1 648
	II	9 039	505	283	1 893	88	545	1 332	51	1 116	1 184	1 826
	III	8 186	481	292	1 808	72	497	1 156	69	891	1 089	1 555
	IV	8 717	458	304	1 981	79	461	1 225	63	1 504	1 059	1 417
1986	I	8 227	412	285	1 906	74	490	1 292	52	949	1 103	1 532
	II		416	346	1 929		408	1 359	52	906	1 106	1 699
1985	J	2 857	137	96	695	20	182	401	7	305	344	597
	A	2 872	150	98	553	26	174	362	41	278	409	501
	S	2 839	194	99	560	25	141	393	21	310	336	456
	O	2 734	166	100	620	26	117	428	14	294	352	553
	N	2 736	140	108	660	34	99	390	23	356	383	468
	D	3 245	152	98	682	19	245	407	26	854	324	395
1986	J	2 852	128	99	685	32	146	425	20	325	401	554
	F	2 737	127	90	641	24	262	427	15	300	337	470
	M	2 827	157	95	580	18	83	439	17	325	365	507
	A	3 166	159	119	725	36	140	517	21	340	406	646
	M	2 872	119	112	582	25	123	425	21	313	383	522
	J		137	115	621	19	145	416	15	252	319	529
	J		124	101	577			389				

TRENDS IN EC TRADE
 by SITC sections

Exports

Period Période	EUR 12	BL	DK	DE	GR	ES	FR	IR	IT	NL	PO	UK
0 : FOOD						0 : PRODUITS ALIMENTAIRES						
World - Monde												
Values in Mio ECU						Valeurs en Mio ECU						
1983	80 239	5 252	5 060	8 318	1 107	2 727	13 237	2 438	4 236	12 980	289	4 585
1984	88 601	6 259	5 642	9 350	1 351	3 613	14 904	2 843	4 832	14 510	348	5 149
1985	71 940	6 216	6 000	9 889	1 269	3 308	15 537	3 079	5 889	15 204	335	5 415
1984	II 16 976	I 523	1 360	2 239	283	892	3 793	834	914	3 887	86	1 166
	III 16 284	II 559	1 412	2 247	309	738	3 601	780	1 074	3 454	72	1 059
	IV 18 962	III 1 704	1 530	2 528	474	910	4 036	729	1 786	3 823	106	1 536
1985	I 17 616	I 1 436	1 456	2 331	341	869	3 899	856	1 298	3 926	88	1 316
	II 18 013	II 1 591	1 534	2 371	293	747	3 950	815	1 278	4 030	91	1 311
	III 16 821	III 1 540	1 455	2 303	280	732	3 336	862	1 413	3 590	63	1 248
	IV 19 488	IV 1 650	1 553	2 684	355	960	4 351	747	1 900	3 658	92	1 540
1986	I 17 271	I 1 505	1 459	2 490	291	914	3 855	683	1 139	3 627	89	1 219
	II	II 1 584	1 480	2 499		839	3 574	719	1 327	4 055		1 243
1985	J 5 524	523	472	782	104	235	974	334	420	1 246	23	410
	A 5 396	488	453	719	87	238	1 133	254	472	1 135	20	399
	S 5 901	530	530	802	90	259	1 229	273	521	1 208	20	438
	O 6 062	594	534	845	131	281	1 510	286	534	1 298	28	539
	N 8 439	506	560	827	135	305	1 466	234	643	1 218	31	484
	D 6 369	549	460	911	89	393	1 376	195	723	1 143	33	517
1986	J 5 784	490	506	875	159	211	1 327	195	356	1 261	21	385
	F 5 755	509	478	827	91	326	1 253	236	409	1 143	39	445
	M 5 718	506	465	788	42	377	1 275	252	376	1 224	25	389
	A 6 170	598	475	936	88	284	1 304	208	435	1 357	24	462
	M 5 724	494	502	756	136	268	1 091	286	455	1 374	21	381
	J	493	500	820	81	267	1 183	246	435	1 326		421
	J		570	438	834		1 106					
Percentage change on the corresponding period of the previous year												
% variation sur la période correspondante de l'année précédente												
1983	5,3	2,4	5,5	1,8	14,4	3,3	9,1	9,5	0,7	5,4	37,6	4,6
1984	14,2	19,2	11,5	12,4	22,0	32,5	12,8	16,6	14,1	11,8	20,4	12,1
1985	4,6	-0,7	6,3	3,6	-6,1	-8,4	4,2	8,3	21,9	4,8	-3,7	5,2
1984	II 15,0	12,0	10,7	19,4	19,4	27,9	19,4	27,9	2,5	19,3		17,5
	III 27,1	14,1	9,8	24,6	12,4	13,3	12,4	13,3	-9,4	11,2		5,1
	IV 18,9	11,6	13,3	15,6	11,8	11,1	11,8	11,1	30,7	8,9		12,3
1985	I 6,3	-2,5	6,7	-0,2	19,6	-19,2	12,2	26,2	22,8	10,7	4,8	-5,2
	II 6,1	4,5	12,8	5,9	3,5	-16,3	4,1	-2,3	39,8	3,7	5,6	12,4
	III 3,3	-1,2	3,0	2,5	-9,4	-0,5	-7,4	13,4	31,6	3,9	-12,5	17,8
	IV 2,8	-3,2	1,5	6,2	-25,1	5,5	7,8	2,5	8,4	1,0	-13,2	0,3
1986	I -2,0	4,8	0,2	6,8	-14,7	5,2	-1,1	4,1	-12,2	-7,8	1,1	-7,4
	II	-0,4	-2,9	5,4		12,3	-9,5	-11,8	3,8	0,6		-5,2
1985	J 13,7	13,9	14,0	0,8	2,0	-5,2	2,7	29,0	78,0	13,0	15,0	39,9
	A -6,8	-4,1	-7,9	-5,0	-21,6	-0,4	-18,4	3,7	9,3	-4,3	-25,9	-2,4
	S 4,8	-10,6	4,5	12,3	-6,3	4,0	-2,8	6,6	28,3	3,7	-20,0	22,3
	O 5,7	3,3	-0,6	11,2	-2,2	-8,4	9,2	5,1	30,9	-1,4	-20,0	6,7
	N -6,5	3,7	-2,5	-36,6	11,3	7,6	3,5	18,4	-2,8	-18,4	-7,8	-7,8
	D 2,1	-4,5	1,3	9,8	-29,9	11,6	6,7	-2,5	-13,5	8,4	3,1	2,4
1986	J -0,2	1,2	3,5	11,9	13,6	-26,7	10,0	4,8	-22,6	-3,5	-27,6	-7,9
	F 1,6	7,8	2,1	15,7	-9,0	21,2	1,3	2,6	-7,5	-9,0	34,5	-0,2
	M -7,1	5,6	-7,0	-5,5	-58,4	24,0	-12,4	5,0	-5,3	-10,2	-16,7	-13,9
	A 5,0	14,3	10,7	19,2	23,9	16,9	-5,6	-3,7	-5,6	4,7	-38,8	7,2
	M -9,7	-6,3	-9,1	-12,3	7,9	-4,3	-16,3	-13,9	9,6	-4,3	-30,0	-20,8
	J	-6,8	-9,7	13,3	-15,6	28,1	-4,1	-15,2	8,2	2,2		-0,9
	J		9,0	-7,6	6,6		13,6					

Period Période	EUR 12	BL	OK	DE	GR	ES	FR	IR	IT	NL	PO	UK
O : FOOD						O : PRODUITS ALIMENTAIRES						
Intra - EC trade (EUR 12) - Echanges Intra - CE (EUR 12)												
Values in Mio ECU						Valeurs en Mio ECU						
1983	40 927	4 233	3 243	5 760	639	1 626	8 289	1 646	2 742	9 809	124	2 817
1984	46 223	4 804	3 083	6 366	854	2 223	9 577	2 015	3 115	11 081	148	2 957
1985	48 710	4 952	3 290	6 768	813	2 004	10 027	2 139	3 671	11 752	153	3 141
1984	II 11 683 III 11 222 IV 12 326	1 217 1 202 1 243	722 785 833	1 448 1 597 1 813	182 212 289	581 436 518	2 604 2 273 2 486	600 547 500	599 758 1 115	3 023 2 731 2 639	35 33 43	673 650 848
1985	I 11 642 II 11 963 III 11 914 IV 13 191	1 107 1 240 1 243 1 382	776 814 818 862	1 622 1 625 1 624 1 898	181 189 201 241	590 462 413 540	2 450 2 333 2 366 2 877	414 561 842 522	755 791 958 1 169	2 988 3 177 2 847 2 742	41 36 32 43	722 733 771 916
1986	I 12 213 II	1 264 1 383	844 856	1 721 1 727	191	636 569	2 690 2 638	488 523	715 920	2 904 3 363	38	745 809
1985	J 3 889 A 3 859 S 4 187 O 4 646 N 4 406 D 4 139	403 402 438 483 430 449	254 259 306 301 321 261	542 496 586 676 620 601	78 64 59 93 102 46	139 129 145 135 169 236	655 832 879 1 050 986 841	245 198 199 217 188 118	307 327 322 370 374 425	987 899 961 974 919 849	12 8 12 15 15 14	247 245 278 332 284 300
1986	J 4 082 F 3 989 M 4 137 A 4 473 M 4 292 J	406 424 434 473 429 454	296 284 279 276 282 253	610 566 545 636 524 595	106 57 28 57 100 55	144 222 271 186 185 198	895 876 919 965 820 854	130 154 182 143 205 176	227 255 233 301 309 308	1 020 898 986 1 089 1 154 1 122	11 11 14 13 12	237 264 244 303 239 289
Extra - EC trade (EUR 12) - Commerce extra - CE (EUR 12)												
Values in Mio ECU						Valeurs en Mio ECU						
1983	19 074	1 018	1 779	2 526	467	1 090	4 944	792	1 476	3 059	164	1 758
1984	22 218	1 453	2 444	2 939	494	1 375	5 321	828	1 697	3 295	200	2 172
1985	22 822	1 260	2 583	2 685	453	1 287	5 502	940	2 186	3 319	181	2 245
1984	II 5 211 III 4 971 IV 6 534	306 357 460	608 600 670	764 638 702	101 97 183	308 295 368	1 188 1 326 1 549	234 213 229	311 314 664	835 887 944	51 39 63	487 405 682
1985	I 5 689 II 5 957 III 4 813 IV 6 183	328 348 296 287	649 889 611 635	697 734 882 772	160 104 78 111	277 282 315 415	1 448 1 616 969 1 469	242 254 219 225	533 481 451 720	902 826 709 862	48 54 31 49	587 570 471 617
1986	I 4 959 II	240 200	574 592	760 762	100	275 266	1 161 931	217 196	420 400	690 659	51	471 428
1985	J 1 627 A 1 506 S 1 680 O 1 980 N 1 999 D 2 203	120 85 92 111 77 100	212 185 214 222 226 187	236 217 209 263 205 305	26 22 30 37 33 40	94 108 113 125 135 156	319 301 349 459 479 531	90 56 74 72 76 77	112 144 196 161 266 293	246 226 238 313 289 260	12 11 8 13 16 19	161 152 158 205 197 214
1986	J 1 669 F 1 732 M 1 550 A 1 656 M 41 J 1 396 J	83 85 72 94 41 65 117	196 202 172 164 198 205 174	262 259 240 295 229 249 233	53 34 13 31 32 27	66 104 105 97 81 88	429 376 356 336 270 329 289	196 82 70 65 62 69	65 151 142 131 143 126	128 235 225 257 209 194	10 28 11 9	147 179 144 157 121 150

TRENDS IN EC TRADE
by SITC sections

Imports

Period Période	EUR 12	BL	DK	DE	GR	ES	FR	IR	IT	NL	PO	UK	
1 : BEVERAGES AND TOBACCO						1 : BOISSONS ET TABACS							
World - Monde													
Values in Mio ECU													
1983	8 086	740	172	1 854	82	502	1 128	107	794	967	39	1 701	
1984	8 850	800	250	1 838	90	596	1 307	126	825	1 037	42	1 940	
1985	9 893	856	304	2 068	104	374	1 549	148	1 188	1 127	31	2 148	
1984	II	2 085	204	73	438	20	144	334	29	170	228	13	433
	III	2 080	180	57	418	20	148	323	33	138	241	7	516
	IV	2 791	244	80	538	33	155	368	42	399	323	17	593
1985	I	2 349	196	63	516	24	90	356	29	271	294	7	504
	II	2 386	221	85	491	24	98	408	38	253	273	7	489
	III	2 309	192	73	488	17	91	391	37	234	253	6	549
	IV	2 870	247	83	594	39	95	395	45	430	307	12	625
1986	I	2 193	197	71	512	17	51	339	32	227	275	2	487
	II		222	65	479		87	337	36	248	287		465
1985	J	831	65	27	163	6	22	148	14	79	94	3	210
	A	718	61	20	149	5	39	122	12	84	79	2	148
	S	759	66	26	154	6	30	121	11	71	80	1	192
	O	902	75	29	171	8	31	153	15	83	104	7	226
	N	920	81	32	199	12	14	124	18	90	114	4	231
	D	1 047	92	22	221	19	50	118	12	258	89	1	185
1986	J	725	66	20	184	7	4	119	11	70	95		149
	F	680	60	21	159	6	15	108	11	72	78	1	148
	M	778	69	24	169	4	32	111	10	85	102	1	170
	A	751	69	24	164	11	16	113	12	89	99	5	151
	M	705	66	23	182	9	18	103	11	83	80	3	147
	J		82	23	153	5	54	122	12	75	108		186
	J		80	23	178			117					
Percentage change on the corresponding period of the previous year													
% variation sur la période correspondante de l'année précédente													
1983	9,3	11,1	4,9	8,0	18,8	17,8	2,6	0,0	13,4	8,9	-32,8	13,2	
1984	9,4	8,1	45,3	-0,9	9,8	18,7	15,9	17,8	3,9	7,2	7,7	14,1	
1985	11,8	7,0	21,6	12,4	15,6	-37,2	18,5	17,5	44,0	8,7	-26,2	10,7	
1984	II	6,8	69,8	1,6	53,8		32,5	31,8	-17,5	1,3		27,4	
	III	6,5	29,5	-4,4	-16,7		22,8	22,2	-27,7	2,1		20,0	
	IV	5,6	66,7	2,7	3,1		7,3	27,3	84,9	11,0		1,4	
1985	I	24,0	14,0	57,5	15,2	41,2	-39,2	26,7	28,1	127,7	20,0	75,0	
	II	13,5	8,3	16,4	12,6	20,0	-31,9	22,2	24,1	48,8	19,7	-48,2	
	III	11,0	6,7	28,1	12,0	-15,0	-38,9	21,1	12,1	69,6	5,0	-14,3	
	IV	2,8	1,2	3,7	10,4	18,2	-38,7	7,3	7,1	7,8	-5,0	-29,4	
1986	I	-6,6	0,5	12,7	-0,8	-29,2	-43,3	-4,8	10,3	-18,2	-6,5	-71,4	
	II		0,5	-23,5	-2,4		-11,2	-17,4	0,0	-2,0	5,1	-0,9	
1985	J	22,2	18,2	28,8	10,9	20,0	-57,7	22,3	27,3	154,8	19,0	50,0	
	A	5,1	13,0	25,0	18,4	-28,8	-15,2	23,2	9,1	58,5	-2,5	100,0	
	S	5,9	-7,0	30,0	9,2	-25,0	-41,2	17,5	0,0	31,5	-1,2	-75,0	
	O	0,0	-1,3	20,8	-3,9	-42,9	-31,1	24,4	7,1	2,5	-5,5	75,0	
	N	-4,8	-6,9	14,3	15,7	50,0	-78,8	-2,4	12,5	-40,8	8,5	-55,6	
	D	13,4	12,2	-21,4	17,6	72,7	13,6	0,0	0,0	55,4	-16,0	-66,7	
1986	J	6,9	8,2	25,0	10,8	-30,0	-78,5	11,2	37,5	7,7	14,5		
	F	-9,5	1,7	-12,5	-4,2	0,0	-55,9	-8,4	22,2	-8,9	-22,0	-66,7	
	M	-15,5	-9,2	4,3	-8,2	-55,8	-20,0	-14,0	-18,7	-33,8	-8,1	0,0	
	A	-5,4	-8,0	20,0	-11,8	-15,4	-30,4	-18,7	0,0	25,4	2,1	66,7	
	M	-8,3	-5,8	-17,9	8,0	50,0	-56,8	-18,9	-15,4	-8,8	-14,0	0,0	
	J		10,8	-37,8	-1,9	0,0	42,1	-13,5	0,0	-17,8	30,1		
	J		-7,7	-14,8	9,2			-20,9					

Importations

Period Période	EUR 12	BL	DK	DE	GR	ES	FR	IR	IT	NL	PO	UK	
1 : BEVERAGES AND TOBACCO						1 : BOISSONS ET TABACS							
Intra - EC trade (EUR 12) - Echanges Intra - CE (EUR 12)													
Values in Mio ECU						Valeurs en Mio ECU							
1983	5 560	818	129	1 192	78	125	1 007	79	575	648	10	1 132	
1984	6 007	875	148	1 183	81	132	1 147	95	535	712	11	1 288	
1985	7 112	715	187	1 294	92	77	1 368	116	947	769	10	1 537	
1984	II	1 409	171	37	274	17	31	295	22	94	156	3	309
	III	1 417	151	34	257	16	26	284	26	99	179	3	339
	IV	1 941	213	47	358	31	49	324	30	255	225	4	404
1985	I	1 588	157	34	324	22	13	309	20	203	180	2	304
	II	1 734	179	56	308	21	21	355	30	215	188	2	349
	III	1 895	168	46	278	14	24	358	30	185	182	3	413
	IV	2 118	213	51	386	36	19	348	36	344	209	3	471
1986	I	1 560	168	47	333	14	22	278	24	192	175	1	327
	II		177	38	313		34	294	28	208	210		372
1985	J	635	59	19	104	5	11	134	12	58	70	1	183
	A	509	51	13	77	4	5	111	9	77	49	2	112
	S	551	58	14	95	5	8	111	9	51	64		137
	O	870	83	16	111	7	8	130	12	73	73	2	178
	N	879	68	19	127	11	7	112	14	73	72	1	175
	D	787	82	14	148	17	7	106	9	198	64	1	120
1986	J	511	55	13	116	6	2	100	8	60	54		97
	F	513	51	12	112	4	10	91	7	65	58		101
	M	548	58	16	105	4	10	86	9	87	84	1	129
	A	589	57	15	113	10	11	95	9	67	71	1	120
	M	530	54	15	85	7	7	90	9	71	68	2	115
	J		86	14	106	5	16	110	10	89	73		137
	J		54	18	115			106					
Extra - EC trade (EUR 12) - Commerce extra - CE (EUR 12)													
Values in Mio ECU						Valeurs en Mio ECU							
1983	2 523	122	43	691	5	377	121	28	219	319	29	569	
1984	2 841	125	102	654	10	465	159	31	289	325	30	651	
1985	2 779	141	116	771	12	296	181	32	241	358	22	610	
1984	II	676	33	36	182	3	114	39	6	78	72	11	123
	III	862	29	23	159	2	123	38	7	39	82	4	178
	IV	849	31	33	160	2	106	45	12	144	97	13	188
1985	I	781	39	29	191	2	77	48	9	68	114	5	200
	II	831	42	29	164	3	77	52	6	38	76	5	120
	III	814	26	27	190	3	67	38	7	49	70	3	138
	IV	753	34	31	206	3	75	47	9	86	98	9	154
1986	I	810	31	24	179	3	29	59	6	35	99	1	140
	II		44	27	165		52	39	7	40	77		93
1985	J	196	7	8	58	1	10	14	2	23	24	2	47
	A	209	10	7	73	1	34	11	3	6	30		34
	S	209	10	12	59	1	22	11	3	19	17		55
	O	232	11	11	80	1	25	23	3	10	31		53
	N	241	13	12	72	1	7	12	4	17	42	4	58
	D	281	10	8	73	1	43	12	2	59	25	1	45
1986	J	214	11	7	68	1	2	19	2	10	41		52
	F	187	8	9	47	2	5	16	4	7	20		47
	M	228	11	8	65	1	23	23	2	18	36		41
	A	179	12	9	51	1	5	15	3	22	28	3	31
	M	174	14	9	88	1	9	12	2	12	14	1	32
	J		16	10	47		38	12	2	7	35		29
	J		8	7	63			11					

TRENDS IN EC TRADE
by SITC sections

Exports

Period Période	EUR 12	BL	DK	DE	GR	ES	FR	IR	IT	NL	PO	UK
1 : BEVERAGES AND TOBACCO						1 : BOISSONS ET TABACS						
World - Monde												
Values in Mio ECU						Valeurs en Mio ECU						
1983	10 787	451	181	1 249	270	396	2 940	255	1 095	1 251	205	2 494
1984	12 174	481	204	1 384	284	444	3 486	287	1 290	1 457	228	2 631
1985	13 533	545	216	1 585	272	489	4 027	331	1 422	1 516	247	2 883
1984	II	2 869	122	56	382	98	817	56	200	380	56	624
	III	2 987	132	55	387	45	116	79	264	406	57	583
	IV	3 660	116	51	385	38	1 087	89	545	355	72	812
1985	I	3 009	130	55	347	72	844	77	335	354	53	651
	II	3 290	148	47	415	100	127	68	271	372	58	708
	III	3 491	127	59	451	39	1 011	105	325	444	65	757
	IV	3 743	140	55	373	61	1 196	80	491	347	72	766
1986	I	3 006	131	48	359	53	833	77	263	368	49	625
	II		150	66	397		1 025	64	248	424		634
1985	J	1 279	49	21	175	19	360	30	117	163	31	273
	A	1 012	37	20	137	11	26	38	100	148	9	223
	S	1 199	41	18	136	9	40	39	108	138	26	261
	O	1 351	57	20	140	18	52	32	148	123	30	280
	N	1 278	42	19	113	23	39	28	157	139	23	266
	D	1 116	42	15	119	20	72	21	186	84	19	220
1986	J	944	44	16	113	11	30	22	81	134	15	185
	F	1 012	42	15	111	32	44	29	86	111	15	232
	M	1 046	45	16	134	10	27	348	26	94	122	206
	A	1 162	52	22	137	41	33	369	22	75	154	236
	M	1 019	48	20	123	38	31	308	21	89	111	209
	J		50	24	140	25	48	347	21	64	159	189
	J		48	24	163		328					
Percentage change on the corresponding period of the previous year % variation sur la période correspondante de l'année précédente												
1983	4,8	6,4	12,4	15,9	16,4	-1,7	11,0	3,7	-8,6	8,1	0,5	-2,3
1984	12,9	6,7	12,7	10,8	5,2	12,1	18,6	12,5	17,8	16,5	11,2	5,5
1985	11,2	13,3	5,9	14,5	-4,2	10,1	15,5	15,3	10,2	4,0	8,3	9,6
1984	II		19,6	19,1	13,1	5,4		21,2	1,8	-20,0	22,2	11,0
	III		48,3	7,8	11,2	-6,3		24,3	8,2	3,5	14,4	-9,5
	IV		-18,3	13,3	16,6	-48,6		18,1	25,4	43,4	14,9	9,0
1985	I	13,2	17,1	31,0	28,5	-31,4	-8,0	17,7	22,2	19,2	23,3	6,5
	II	14,7	21,3	-16,1	14,6	2,0	30,9	19,5	21,4	35,5	-2,1	13,5
	III	16,9	-3,8	7,3	18,5	-13,3	-7,8	16,9	32,9	23,1	9,4	28,8
	IV	2,3	20,7	7,8	2,2	69,4	24,4	10,0	-10,1	-9,9	-2,3	-5,7
1986	I	-0,1	0,8	-12,7	3,5	-28,4	10,9	10,5	0,0	-21,5	4,0	-4,0
	II		1,4	40,4	-4,3		-13,4	5,0	-5,9	-8,5	14,0	-10,5
1985	J	28,5	6,5	0,0	22,4	11,8	17,1	28,1	50,0	72,1	15,8	36,5
	A	10,6	-17,8	5,3	9,6	10,0	-16,1	8,9	63,8	17,8	19,7	10,4
	S	11,3	0,0	20,0	16,0	-50,0	-21,6	13,4	8,3	-2,7	-5,6	44,2
	O	4,2	32,6	0,0	11,1	28,6	33,3	12,2	-8,6	2,5	3,4	-8,8
	N	0,8	13,5	11,8	-13,7	78,9	-23,5	9,0	-9,7	9,0	0,7	-7,6
	D	1,7	18,7	7,1	9,2	122,2	75,8	8,5	-12,5	-22,2	-12,5	1,4
1986	J	7,2	15,8	0,0	15,3	-26,7	15,4	41,1	0,0	-29,6	9,8	-8,3
	F	3,2	18,7	-28,6	5,7	45,5	100,0	-2,0	-6,5	-17,0	2,8	-11,8
	M	-8,7	-19,8	-11,1	-6,9	-70,6	-37,2	3,0	8,3	-16,8	-0,8	-9,5
	A	7,9	20,9	89,2	7,0	78,3	-40,0	11,1	-4,3	-25,7	52,5	15,8
	M	-6,7	-12,7	17,6	-14,6	-13,6	-16,2	-1,6	-12,5	2,3	7,8	-15,7
	J		-2,0	50,0	-2,1	-26,5	27,8	4,8	-4,5	1,2	-4,8	-14,1
	J		-2,0	14,3	-6,9		-8,9					

Period Période	EUR 12	BL	DK	DE	GR	ES	FR	IR	IT	NL	PO	UK	
1 : BEVERAGES AND TOBACCO						1 : BOISSONS ET TABACS							
Intra - EC trade (EUR 12) - Echanges Intra - CE (EUR 12)													
Values in Mio ECU						Valeurs en Mio ECU							
1983	5 521	429	84	797	86	214	1 447	128	582	838	141	775	
1984	6 160	458	92	895	95	220	1 665	133	664	957	151	829	
1985	7 091	514	102	1 055	105	264	1 958	144	765	1 038	173	974	
1984	II	1 449	116	26	237	22	51	374	29	106	241	39	208
	III	1 502	126	25	245	20	61	389	35	134	262	34	171
	IV	1 867	109	22	239	17	65	560	38	273	241	49	254
1985	I	1 583	123	27	235	28	47	403	28	197	247	38	210
	II	1 723	140	21	267	44	73	456	36	148	238	39	260
	III	1 768	120	27	293	10	53	462	39	169	309	44	242
	IV	2 018	132	26	260	23	91	636	41	252	242	53	262
1986	I	1 631	123	26	244	17	47	472	37	150	255	38	222
	II		141	33	260		84	527	40	135	280		246
1985	J	670	47	10	114	6	21	171	12	63	109	21	95
	A	501	34	9	92	1	10	114	11	55	98	6	69
	S	597	39	7	87	2	22	177	16	51	101	17	77
	O	695	54	9	94	4	24	225	16	72	85	22	90
	N	701	39	9	86	7	19	235	15	81	99	18	91
	D	623	39	8	79	12	47	177	9	99	59	13	81
1986	J	525	42	10	79	5	16	142	12	49	94	11	67
	F	539	39	8	81	10	18	151	13	49	79	11	81
	M	565	42	9	84	2	13	179	13	52	82	14	74
	A	830	48	11	84	21	19	181	13	45	101	17	91
	M	558	48	10	82	18	15	163	14	45	70	17	78
	J		47	12	94	12	30	183	13	44	109		79
	J		44	14	109			168					
Extra - EC trade (EUR 12) - Commerce extra - CE (EUR 12)													
Values in Mio ECU						Valeurs en Mio ECU							
1983	5 233	18	96	451	163	181	1 492	127	501	400	63	1 720	
1984	5 972	22	106	488	168	223	1 820	153	611	484	74	1 802	
1985	6 394	29	110	529	165	221	2 068	186	638	485	73	1 909	
1984	II	1 411	6	28	125	76	46	443	26	92	136	17	416
	III	1 475	5	29	142	25	55	475	44	127	140	22	411
	IV	1 782	7	29	128	19	66	527	51	268	110	22	558
1985	I	1 416	7	26	112	44	45	440	49	133	103	15	442
	II	1 556	8	24	148	55	53	520	33	120	130	18	448
	III	1 710	7	31	157	29	52	549	86	152	131	20	515
	IV	1 711	8	28	112	37	71	559	39	233	101	19	504
1986	I	1 365	8	21	114	36	53	481	40	110	108	12	403
	II		8	32	138		43	498	23	110	137		388
1985	J	606	2	10	61	13	20	189	18	53	52	9	178
	A	507	2	11	45	10	14	155	24	44	46	3	153
	S	597	2	10	51	6	18	205	24	55	33	8	184
	O	652	3	12	46	13	27	227	15	74	37	8	190
	N	572	2	10	25	16	20	191	12	75	40	8	175
	D	486	3	7	40	8	24	142	11	84	24	6	139
1986	J	416	2	6	34	6	13	150	11	32	39	3	118
	F	470	3	7	31	21	26	142	17	38	32	4	151
	M	478	3	8	50	8	14	169	13	40	37	5	132
	A	527	3	11	54	20	13	168	9	29	50	5	145
	M	457	2	9	41	19	15	145	6	42	39	5	133
	J		3	12	46	13	15	184	8	39	48		110
	J		4	11	54			160					

TRENDS IN EC TRADE
by SITC sections

Imports

Period Période	EUR 12	BL	DK	DE	GR	ES	FR	IR	IT	NL	PD	UK
2 : CRUDE MATERIALS						2 : MATIERES PREMIERES						
World - Monde												
Values in Mio ECU						Valeurs en Mio ECU						
1983	47 504	4 504	1 006	11 943	668	3 500	5 940	307	7 634	4 045	927	7 029
1984	57 139	5 206	1 004	13 854	715	4 324	7 039	405	10 487	4 918	1 325	7 861
1985	58 736	5 499	988	14 320	763	4 347	7 048	415	10 926	5 413	1 237	7 782
1984												
II	14 165	1 277	237	3 424	175	1 181	1 850	101	2 504	1 161	323	1 830
III	13 148	1 223	241	3 297	132	943	1 524	86	2 417	1 221	291	1 773
IV	15 546	1 384	258	3 654	258	1 134	1 653	108	3 035	1 296	365	2 202
1985												
I	15 812	1 487	291	3 753	204	1 248	1 978	127	2 927	1 435	347	2 016
II	15 628	1 463	238	3 774	221	1 192	1 910	109	3 043	1 274	330	2 054
III	12 958	1 218	212	3 357	123	907	1 550	87	2 149	1 142	284	1 830
IV	14 339	1 312	245	3 436	217	1 000	1 611	92	2 807	1 562	278	1 782
1986												
I	13 108	1 217	271	3 251	177	853	1 845	88	2 465	1 244	228	1 870
II		1 143	250	3 204		896	1 520	86	2 370	1 215		1 774
1985												
J	4 716	395	60	1 220	44	368	602	29	827	343	110	718
A	3 862	408	65	1 048	45	282	393	22	564	349	81	603
S	4 379	413	87	1 088	34	257	555	35	757	450	93	609
O	4 893	501	82	1 212	84	325	556	30	911	429	108	653
N	4 310	404	80	1 064	69	227	511	32	858	418	66	590
D	5 137	407	82	1 160	63	448	543	30	1 038	715	101	549
1986												
J	4 521	439	91	1 096	66	298	577	30	780	441	109	593
F	4 378	373	94	1 112	70	305	545	29	867	378	49	556
M	4 202	404	85	1 044	42	250	523	27	820	423	62	520
A	4 586	421	89	1 229	70	318	540	34	811	391	71	615
M	4 232	341	85	1 018	67	287	486	31	838	419	76	581
J		377	75	957	50	294	493	23	715	405		580
J		295	49	948			463					
Percentage change on the corresponding period of the previous year												
% variation sur la période correspondante de l'année précédente												
1983	8,3	14,5	11,7	8,9	9,5	5,8	1,6	14,8	1,8	7,8	7,9	18,9
1984	20,3	15,8	-0,2	18,0	7,0	23,5	18,5	31,9	37,4	21,6	42,9	11,8
1985	2,8	5,8	-1,8	3,4	6,7	0,5	0,1	2,5	4,2	10,1	-6,8	-1,0
1984												
II		10,7	0,4	12,7	13,6		22,0	48,4	25,0	18,8		5,5
III		24,0	15,9	17,5	7,3		20,2	13,2	35,4	21,7		2,4
IV		6,9	9,8	11,8	-0,8		15,5	30,1	46,5	12,1		18,1
1985												
I	10,7	12,5	8,8	7,9	36,0	17,2	9,2	14,4	15,8	15,7	0,3	3,1
II	10,3	16,1	0,4	10,2	26,3	0,9	3,2	7,9	21,5	9,7	2,2	6,4
III	-1,5	-0,6	-12,0	1,8	-6,8	-3,8	1,7	1,2	-11,1	-8,5	-2,4	8,9
IV	-7,8	-5,2	-5,0	-8,0	-15,9	-11,8	-13,1	-14,8	-7,5	20,5	-24,4	-19,1
1986												
I	-17,1	-18,2	-8,9	-13,4	-13,2	-31,7	-16,8	-32,3	-15,8	-13,3	-34,3	-17,2
II		-22,9	5,0	-15,1		-24,8	-20,4	-19,3	-22,1	-4,8		-13,6
1985												
J	4,4	5,9	-16,7	6,2	-6,4	-6,4	8,1	7,4	0,0	-18,5	17,0	28,7
A	-8,0	-3,3	-20,7	-7,7	2,3	2,5	-5,1	-29,0	-22,6	-11,9	44,6	-2,1
S	-1,2	-3,7	0,0	7,4	-17,1	-6,5	0,4	20,7	-12,1	11,4	-34,0	1,8
O	-10,0	-0,4	-6,8	-7,2	-3,4	-10,0	-14,9	-21,1	-8,7	-8,5	-8,1	-22,3
N	-16,1	-16,2	-8,0	-8,7	-30,3	-45,3	-22,9	-20,0	-9,4	8,9	-51,1	-19,1
D	3,3	2,0	-1,2	-1,9	-11,3	25,1	1,3	3,4	-6,6	61,4	-12,2	-14,9
1986												
J	-13,4	-17,5	-8,2	-8,4	-21,4	-29,6	-9,7	-25,0	-7,9	-18,8	-19,3	-14,8
F	-14,0	-20,8	-1,1	-9,1	6,1	-22,6	-16,8	-39,6	-13,0	-4,5	-49,5	-14,1
M	-23,7	-16,4	-14,1	-21,7	-22,2	-42,1	-23,5	-30,8	-24,4	-16,9	-46,1	-22,8
A	-13,8	-20,9	11,2	-10,3	1,4	-25,6	-20,9	-2,9	-13,4	-3,9	-22,8	-11,3
M	-22,1	-33,0	7,8	-19,3	6,3	-32,6	-22,3	-29,5	-23,3	-12,5	-48,3	-17,4
J		-14,9	-5,1	-16,3	-43,8	-13,8	-17,7	-20,7	-29,3	4,4		-11,9
J		-25,3	-18,3	-22,3			-23,1					

Period Période	EUR 12	BL	DK	DE	GR	ES	FR	IR	IT	NL	PO	UK	
2 : CRUDE MATERIALS						2 : MATIERES PREMIERES							
Intra - EC trade (EUR 12) - Echanges Intra - CE (EUR 12)													
Values in Mio ECU						Valeurs en Mio ECU							
1983	14 285	1 946	218	3 905	168	958	1 759	136	2 389	1 349	143	1 314	
1984	17 387	2 198	259	4 312	189	1 296	2 141	158	3 486	1 812	171	1 603	
1985	19 339	2 375	281	5 078	183	1 474	2 231	173	3 787	1 818	201	1 728	
1984	II	4 244	548	59	1 079	42	351	538	35	847	335	42	367
	III	3 853	487	58	983	36	261	452	35	746	385	37	373
	IV	4 945	624	76	1 172	54	361	590	41	1 019	504	52	453
1985	I	5 023	630	73	1 221	53	421	605	52	978	487	51	452
	II	5 124	835	67	1 322	48	410	567	43	1 071	463	54	448
	III	4 134	508	62	1 159	35	289	466	35	720	403	40	396
	IV	5 056	603	79	1 376	49	355	573	42	1 029	468	55	432
1986	I	4 788	585	79	1 324	57	299	588	42	930	430	43	412
	II		522	75	1 212		297	553	37	834	423		401
1985	J	1 402	150	15	392	12	122	178	13	257	105	17	140
	A	1 183	163	20	344	12	79	115	10	182	127	8	122
	S	1 549	194	27	423	11	87	194	13	281	170	15	134
	O	1 801	238	26	485	14	118	203	17	338	178	17	157
	N	1 599	186	26	417	19	86	187	14	344	153	18	148
	D	1 658	179	27	483	16	151	163	11	347	135	21	126
1986	J	1 585	199	33	442	22	85	194	14	295	137	14	150
	F	1 569	184	24	419	23	108	200	15	319	136	12	128
	M	1 632	201	22	463	12	106	194	13	317	157	13	134
	A	1 635	187	32	474	19	88	202	14	306	155	17	141
	M	1 449	156	22	402	20	104	178	12	269	136	18	133
	J		178	21	334	13	105	174	10	256	133		128
	J		113	14	329			156					
Extra - EC trade (EUR 12) - Commerce extra - CE (EUR 12)													
Values in Mio ECU						Valeurs en Mio ECU							
1983	32 753	2 554	765	7 935	501	2 542	4 180	171	5 243	2 654	782	5 427	
1984	39 246	3 004	721	9 416	545	3 028	4 894	247	7 017	3 258	1 113	6 002	
1985	38 878	3 120	691	9 070	580	2 873	4 811	242	7 111	3 529	999	5 853	
1984	II	9 776	729	170	2 324	133	830	1 311	66	1 856	812	266	1 479
	III	9 152	735	176	2 278	96	882	1 071	51	1 669	829	247	1 320
	IV	10 519	758	178	2 444	204	774	1 280	88	2 015	779	300	1 740
1985	I	10 654	858	214	2 492	151	827	1 371	75	1 946	935	285	1 502
	II	10 371	847	167	2 419	175	782	1 342	66	1 964	801	266	1 541
	III	8 704	708	146	2 137	87	618	1 063	51	1 426	732	239	1 497
	IV	9 149	708	164	2 021	167	645	1 035	50	1 775	1 081	210	1 314
1986	I	6 203	632	190	1 693	120	554	1 055	44	1 527	799	182	1 208
	II		620	171	1 968		599	967	52	1 527	777		1 334
1985	J	3 276	244	44	614	32	246	424	16	569	235	91	561
	A	2 651	245	43	680	32	203	276	13	382	219	73	482
	S	2 776	218	58	944	23	169	361	22	475	278	75	453
	O	3 063	263	55	711	70	208	353	13	572	248	66	483
	N	2 866	218	53	623	50	141	323	16	513	282	47	419
	D	3 420	227	55	687	47	297	358	19	690	551	77	412
1986	J	2 888	240	57	642	44	213	381	15	483	297	93	422
	F	2 775	189	89	680	46	196	345	15	545	238	37	415
	M	2 535	203	63	571	29	145	329	14	500	262	49	370
	A	2 923	233	56	745	51	228	339	20	503	233	53	463
	M	2 742	185	62	805	47	163	310	19	566	275	57	433
	J		201	52	618	37	188	319	13	454	269		439
	J		181	34	611			307					

TRENDS IN EC TRADE
by SITC sections

Exports

Period Période	EUR 12	BL	DK	DE	GR	ES	FR	IR	IT	NL	PO	UK	
2 : CRUDE MATERIALS						2 : MATIERES PREMIERES							
World - Monde													
Values in Mio ECU						Valeurs en Mio ECU							
1983	19 281	1 501	1 147	3 568	337	858	3 982	389	1 337	3 470	419	2 453	
1984	23 395	1 921	1 152	4 382	441	845	4 551	4 551	1 874	4 148	587	3 030	
1985	25 755	1 959	1 355	4 825	441	922	5 178	610	1 737	4 810	631	3 289	
1984	II	5 824	479	287	1 089	137	203	1 129	168	380	1 026	139	787
	III	5 179	430	215	1 035	105	171	981	166	359	916	136	666
	IV	6 575	541	319	1 175	95	266	1 353	183	494	1 154	173	822
1985	I	6 803	491	378	1 225	120	259	1 421	177	415	1 208	186	925
	II	8 827	528	374	1 285	137	224	1 309	153	445	1 130	171	872
	III	5 532	431	263	1 136	80	195	1 022	144	353	1 043	132	734
	IV	6 793	509	341	1 184	103	244	1 425	137	525	1 428	142	758
1986	I	6 039	446	334	1 113	56	200	1 238	128	384	1 277	123	740
	II		426	321	1 114		207	1 013	135	373	1 227		673
1985	J	1 881	152	57	408	29	81	385	45	113	291	51	268
	A	1 574	111	86	331	31	56	226	39	121	342	35	188
	S	2 077	188	120	397	21	58	411	59	118	411	48	288
	O	2 300	190	138	449	47	78	481	51	184	382	55	258
	N	2 068	182	100	365	32	81	566	29	117	339	47	230
	D	2 425	157	102	368	25	87	368	58	245	707	41	270
1986	J	2 016	146	103	369	28	61	402	49	110	448	35	243
	F	1 968	151	104	361	20	78	407	39	136	395	35	241
	M	2 043	148	120	363	8	81	428	40	139	434	48	255
	A	2 063	170	116	410	25	64	361	43	128	425	50	270
	M	1 867	136	110	354	27	74	324	45	124	427	46	206
	J		119	92	360	22	70	350	47	120	373		206
	J		154	49	334			281					
Percentage change on the corresponding period of the previous year													
% variation sur la période correspondante de l'année précédente													
1983	13,4	8,7	7,6	11,7	15,4	12,5	22,9	18,1	16,6	10,1	5,0	11,4	
1984	21,5	28,0	0,4	22,8	30,9	28,4	14,3	71,0	25,2	19,5	40,1	23,5	
1985	10,1	2,0	17,6	10,1	0,0	9,1	13,7	-8,3	3,8	18,0	7,5	8,5	
1984	II	28,1	-1,7	26,2	65,1	15,4	78,7	14,5	26,2	25,9	25,9	25,9	
	III	36,5	10,8	22,2	23,5	23,1	72,9	19,3	12,4	18,5	18,5	18,5	
	IV	22,1	5,3	14,0	-8,7	4,7	46,8	23,8	24,2	24,2	24,2	24,2	
1985	I	17,0	4,0	14,2	13,0	15,4	26,3	30,8	20,4	-5,9	14,7	34,8	22,7
	II	13,8	10,2	30,3	18,0	0,0	10,3	15,9	-8,9	17,1	10,1	23,0	10,8
	III	6,8	0,2	22,3	9,8	-23,8	14,0	4,2	-13,3	-1,7	13,9	-2,9	10,2
	IV	3,3	-5,9	8,9	0,8	8,4	-8,3	5,3	-25,1	6,3	23,7	-17,9	-7,8
1986	I	-11,2	-9,2	-11,6	-9,1	-53,3	-22,8	-12,9	-27,7	-7,5	5,7	-33,9	-20,0
	II		-19,3	-14,2	-13,3		-7,6	-22,8	-11,8	-16,2	6,6		-22,8
1985	J	12,4	4,8	23,9	17,6	-21,8	44,6	8,8	-19,6	-1,7	13,2	-3,8	29,5
	A	-1,7	-4,3	26,5	3,1	-8,8	0,0	-9,2	-20,4	4,3	8,2	-14,6	-18,1
	S	9,0	-0,8	18,8	6,5	-38,2	-1,7	9,0	-3,3	-7,1	19,8	7,0	19,8
	O	-3,3	2,7	21,1	5,8	51,6	-35,8	-8,3	-19,0	16,3	-8,0	-20,3	-12,2
	N	-4,5	-7,4	8,7	-9,0	3,2	28,8	24,4	-54,0	-17,0	-16,5	-16,1	-18,1
	D	19,4	-12,8	-9,7	4,9	-24,2	3,6	-1,6	1,6	15,0	111,7	-12,8	9,3
1986	J	-2,0	3,5	-1,0	-1,3	-34,9	-37,8	3,6	-3,9	-23,6	24,4	-47,0	-10,0
	F	-10,9	-8,5	-24,6	-4,0	-31,0	-13,3	-16,1	-32,8	9,7	2,9	-37,5	-19,9
	M	-19,5	-20,4	-11,1	-20,2	-83,3	-14,1	-21,9	-40,3	-4,8	-6,5	-28,1	-28,0
	A	-10,5	-8,1	-19,4	-5,7	-13,8	-3,0	-29,2	-27,1	0,0	9,8	-7,4	-12,3
	M	-17,8	-20,0	-6,6	-19,4	-54,2	-14,0	-22,9	2,3	-12,7	5,2	-31,3	-36,5
	J		-31,2	-17,9	-12,4	-55,1	-4,1	-12,7	-6,0	-31,4	11,0		-17,3
	J		1,3	-14,0	-18,1			-27,0					

Period Période	EUR 12	BL	DK	DE	GR	ES	FR	IR	IT	NL	PO	UK	
2 : CRUDE MATERIALS						2 : MATIERES PREMIERES							
Intra - EC trade (EUR 12) - Echanges Intra - CE (EUR 12)													
Values in Mio ECU						Valeurs en Mio ECU							
1983	13 215	1 057	657	2 227	176	438	3 288	332	694	2 531	308	1 510	
1984	15 966	1 348	657	2 748	202	589	3 690	543	817	3 024	481	1 906	
1985	17 895	1 359	780	3 003	198	587	4 207	488	856	3 647	488	2 081	
1984	II	3 948	337	182	680	52	142	884	138	191	782	107	492
	III	3 491	292	126	624	47	115	790	132	170	850	110	438
	IV	4 499	387	189	744	49	189	1 098	152	237	833	140	504
1985	I	4 701	345	196	792	52	168	1 153	147	217	888	148	597
	II	4 496	370	218	793	58	148	1 051	121	203	858	131	547
	III	3 870	289	159	677	31	121	833	120	185	735	103	438
	IV	4 828	355	206	741	57	151	1 170	100	271	1 169	109	499
1986	I	4 360	313	184	742	31	128	1 077	100	193	997	99	497
	II		306	180	711		139	836	111	190	978		406
1985	J	1 250	102	31	243	10	51	308	41	51	211	42	181
	A	984	72	49	187	14	34	181	30	58	229	27	105
	S	1 438	118	78	247	7	36	345	49	58	295	34	172
	O	1 841	135	93	298	26	48	421	38	85	287	43	188
	N	1 451	112	84	228	18	52	448	21	67	259	36	148
	D	1 736	108	49	215	12	51	301	40	119	623	30	187
1986	J	1 468	100	82	281	14	39	350	38	58	354	30	182
	F	1 401	106	55	237	12	51	352	31	88	296	30	161
	M	1 486	107	68	244	5	37	375	31	66	347	35	174
	A	1 439	117	66	259	12	43	301	37	65	329	41	171
	M	1 307	98	82	224	14	48	261	35	85	349	36	114
	J		90	51	228	13	48	277	39	60	300		123
	J		94	28	201			221					
Extra - EC trade (EUR 12) - Commerce extra - CE (EUR 12)													
Values in Mio ECU						Valeurs en Mio ECU							
1983	5 278	245	464	1 291	161	221	895	56	623	783	113	626	
1984	8 516	365	471	1 590	239	276	861	122	829	877	126	760	
1985	7 066	331	549	1 737	243	334	969	122	844	967	142	829	
1984	II	1 666	94	122	396	85	61	248	30	179	217	33	204
	III	1 470	68	84	400	58	58	191	34	184	182	26	166
	IV	1 805	96	127	421	46	97	257	31	251	253	33	193
1985	I	1 864	89	169	420	72	91	267	30	190	281	40	234
	II	1 873	90	151	481	76	76	258	31	230	225	40	215
	III	1 590	70	100	412	49	74	189	23	177	284	29	203
	IV	1 739	81	129	424	46	93	255	38	248	216	33	177
1986	I	1 487	70	139	361	25	86	181	28	184	241	25	165
	II		89	137	396		88	178	24	178	210		185
1985	J	548	28	24	183	19	31	77	4	80	63	10	71
	A	482	19	36	106	17	22	45	9	59	99	8	82
	S	561	26	40	143	13	21	88	10	58	103	12	89
	O	807	28	43	178	21	28	70	12	77	80	12	61
	N	512	28	35	102	13	29	118	8	49	65	11	58
	D	820	27	51	148	12	36	68	17	122	71	10	60
1986	J	479	25	35	124	14	21	52	11	51	82	8	59
	F	487	23	46	120	8	26	56	7	83	84	5	50
	M	493	23	53	118	3	22	53	10	70	75	12	56
	A	551	29	49	147	14	20	81	6	62	83	10	71
	M	499	22	47	127	13	24	82	10	67	87	10	59
	J		18	39	130	9	22	53	8	59	80		57
	J		31	19	130			80					

TRENDS IN EC TRADE
by SITC sections

Imports

Period Période	EUR 12	BL	DK	DE	GR	ES	FR	IR	IT	NL	PO	UK	
3 : FUEL PRODUCTS						3 : PRODUITS ENERGETIQUES							
World - Monde													
Values in Mio ECU						Valeurs en Mio ECU							
1983	157 811	11 767	3 576	36 419	2 977	13 110	29 016	1 407	27 693	17 299	2 492	12 054	
1984	176 252	13 092	3 842	39 557	3 347	13 774	31 785	1 542	29 619	19 739	2 676	17 079	
1985	180 483	12 261	4 121	41 401	3 939	12 480	31 676	1 574	31 357	21 008	2 664	17 981	
1984	II	41 854	3 308	935	9 623	471	2 938	7 532	350	7 055	4 861	735	4 024
	III	42 440	3 211	903	9 677	421	3 865	7 106	334	7 281	4 952	733	4 156
	IV	47 834	3 207	1 089	9 914	2 039	3 809	8 433	453	7 539	5 223	748	5 580
1985	I	51 208	3 715	1 170	11 407	467	3 374	9 164	435	9 004	5 530	806	6 135
	II	45 503	2 683	926	10 235	1 576	3 327	7 936	407	8 100	5 104	666	4 544
	III	39 645	2 796	925	10 180	440	2 544	6 803	355	6 113	5 310	562	3 618
	IV	44 106	3 068	1 100	9 584	1 456	3 235	7 772	377	8 140	5 064	630	3 684
1986	I	32 549	2 570	861	8 155	677	1 570	6 084	319	5 430	3 757	492	2 834
	II		1 808	541	5 863		1 916	4 507	258	2 924	2 620		2 235
1985	J	12 982	900	269	3 396	25	779	2 336	109	1 803	1 749	234	1 383
	A	13 219	947	289	3 499	97	856	2 237	109	2 116	1 798	146	1 126
	S	13 444	949	367	3 285	316	909	2 231	137	2 194	1 783	181	1 108
	O	13 855	996	345	3 278	186	1 186	2 574	126	2 109	1 884	196	1 190
	N	14 339	1 066	308	3 356	196	983	2 343	127	2 786	1 806	254	1 111
	D	15 912	1 003	448	2 945	1 073	1 085	2 856	122	3 244	1 573	180	1 382
1986	J	12 657	999	296	3 110	159	547	2 382	128	2 249	1 600	183	1 005
	F	10 343	881	177	2 596	240	536	1 905	106	1 770	1 071	188	874
	M	9 513	886	186	2 448	277	467	1 796	85	1 408	1 069	116	955
	A	8 866	719	204	2 209	237	687	1 798	96	1 077	901	96	842
	M	7 547	520	183	1 912	171	467	1 422	80	983	916	157	735
	J		497	153	1 733	22	780	1 309	83	853	805		624
	J		405	125	1 500			1 065					
Percentage change on the corresponding period of the previous year													
% variation sur la période correspondante de l'année précédente													
1983	-2,5	-3,3	-7,7	-2,1	1,9	3,0	-8,3	-3,6	-0,1	4,0	-4,1	-6,7	
1984	11,7	11,3	7,4	8,6	12,4	5,1	9,5	8,6	7,0	14,1	15,4	41,7	
1985	2,4	-6,3	7,3	4,7	17,7	-9,4	-0,3	2,1	5,9	6,4	-7,4	5,3	
1984	II		7,1	12,7	10,4	-45,9		5,5	12,9	16,9	16,9		37,9
	III		20,8	3,9	10,6	63,2		0,3	-4,8	7,5	17,4		35,6
	IV		-3,8	5,0	2,2	36,9		16,0	29,1	3,1	9,0		71,6
1985	I	16,1	10,4	27,7	10,3	12,5	-5,3	5,2	7,7	16,3	18,1	22,1	84,8
	II	8,7	-18,9	-1,0	6,4	234,6	13,2	5,4	16,3	14,8	4,6	-8,4	12,9
	III	-6,6	-12,9	2,4	5,2	4,5	-30,6	-4,3	6,3	-16,0	7,2	-23,3	-12,9
	IV	-7,8	-4,3	1,0	-3,3	-28,6	-10,4	-7,8	-18,8	8,0	-3,0	-15,8	-34,0
1986	I	-36,4	-30,8	-43,5	-28,5	45,0	-53,5	-33,6	-26,7	-39,7	-32,1	-39,0	-53,8
	II		-32,6	-41,6	-42,7		-42,4	-43,2	-36,6	-63,9	-48,7		-50,8
1985	J	-7,5	-15,6	-2,9	6,3	-91,4	-52,5	1,8	1,9	-14,0	5,9	-25,7	25,5
	A	-6,2	-6,2	-2,4	12,2	-14,2	-8,1	-8,1	-22,7	-19,8	16,8	-36,4	-30,8
	S	-6,1	-16,4	11,2	-2,3	1770,6	-16,8	-6,3	61,2	-13,8	0,2	-2,3	-22,4
	O	-5,2	57,6	-10,6	7,3	118,6	-18,5	-4,7	-27,3	-14,4	-5,6	-3,4	-29,9
	N	-9,3	-21,8	3,7	-1,6	308,3	-10,3	-10,2	-14,2	16,8	-3,9	-20,4	-47,4
	D	-8,8	-17,1	10,6	-14,6	-43,7	0,5	-8,6	-5,4	27,0	0,8	-20,4	-22,0
1986	J	-26,4	-17,4	-13,7	-23,2	-16,8	-57,2	-16,7	-22,4	-27,1	-14,8	-26,8	-48,8
	F	-37,9	-36,6	-55,5	-24,4	130,8	-54,3	-40,4	-11,7	-41,4	-37,3	-42,7	-51,1
	M	-45,2	-38,6	-56,6	-37,6	62,0	-47,2	-42,2	-43,7	-51,4	-45,0	-49,1	-81,2
	A	-40,4	-17,6	-26,1	-31,9	22,8	-39,0	-42,4	-35,6	-59,7	-37,3	-36,0	-48,2
	M	-53,6	-44,1	-36,0	-45,4	-76,8	-59,0	-45,8	-44,1	-86,5	-53,2	-53,1	-54,7
	J		-43,5	-50,0	-50,2	-86,2	-26,3	-40,4	-27,8	-65,8	-52,9		-52,0
	J		-55,0	-53,5	-55,8			-54,4					

Period Période	EUR 12	BL	DK	DE	GR	ES	FR	IR	IT	NL	PO	UK	
3 : FUEL PRODUCTS						3 : PRODUITS ENERGETIQUES							
Intra - EC trade (EUR 12) - Echanges Intra - CE (EUR 12)													
Values in Mio ECU													
1983	39 339	6 087	1 197	11 816	125	1 023	7 748	1 230	2 414	4 813	510	2 376	
1984	48 907	7 212	967	14 747	192	787	9 383	1 374	2 875	4 842	868	4 082	
1985	51 320	8 516	1 173	16 004	110	780	9 837	1 390	3 313	5 753	483	3 960	
1984	II	10 624	1 789	219	3 280	49	105	2 087	315	544	1 274	138	623
	III	11 088	1 742	241	3 827	72	217	1 918	285	640	1 078	149	922
	IV	13 293	1 643	275	4 318	48	217	2 844	407	755	1 245	218	1 523
1985	I	18 033	2 493	405	4 465	34	275	3 458	389	824	1 705	215	1 789
	II	12 088	1 811	204	3 852	25	184	2 403	350	913	1 488	71	784
	III	11 556	2 063	209	4 200	25	191	1 677	318	778	1 384	120	702
	IV	11 646	2 211	356	3 486	25	131	2 298	333	801	1 175	707	704
1986	I	9 579	1 791	179	3 045	24	166	1 771	265	537	1 119	159	523
	II		1 202	117	2 516		215	1 258	212	254	678		420
1985	J	3 833	666	75	1 410	7	67	549	96	220	407	32	301
	A	3 796	671	80	1 435	6	24	567	98	313	410	21	175
	S	3 924	665	74	1 356	12	99	541	124	243	568	17	226
	O	3 972	726	116	1 220	9	57	739	113	224	480	31	255
	N	3 905	821	79	1 275	8	40	635	110	321	319	56	242
	D	3 789	665	160	991	6	33	924	110	255	375	40	207
1986	J	3 451	692	82	1 162	9	27	664	99	140	374	38	184
	F	3 173	591	55	958	6	64	556	94	247	357	82	164
	M	2 952	510	40	828	9	75	551	72	151	388	54	174
	A	2 827	492	55	933	13	79	462	82	75	287	12	156
	M	2 231	345	39	834	9	40	400	65	104	211	43	139
	J		337	23	747	9	95	401	66	73	189		133
	J		287	23	646		392						
Extra - EC trade (EUR 12) - Commerce extra - CE (EUR 12)													
Values in Mio ECU													
1983	111 179	5 672	1 934	17 795	2 852	12 077	21 267	177	25 278	12 471	1 979	9 678	
1984	121 260	5 837	2 379	17 487	3 155	13 007	22 402	185	26 938	14 890	2 203	12 997	
1985	120 185	3 500	2 204	17 487	3 829	11 700	21 838	177	26 008	15 245	2 175	14 021	
1984	II	29 379	1 461	606	4 643	423	2 833	5 445	35	8 511	3 607	594	3 201
	III	29 852	1 385	524	4 578	349	3 447	5 189	49	6 639	3 678	582	3 234
	IV	32 425	1 514	647	3 707	1 991	3 392	5 790	45	6 781	3 972	526	4 058
1985	I	32 286	1 140	641	4 290	432	3 099	5 706	47	8 157	3 819	589	4 366
	II	31 448	799	546	4 074	1 551	3 143	5 532	52	7 183	3 615	594	3 760
	III	26 426	752	484	4 588	415	2 353	5 126	38	5 331	3 923	490	2 918
	IV	30 026	809	523	3 938	1 431	3 105	5 474	42	7 337	3 668	502	2 979
1986	I	20 725	753	386	2 996	652	1 404	4 312	54	4 891	2 634	332	2 311
	II		582	275	2 202		1 701	3 250	46	2 666	1 932		1 615
1985	J	8 612	217	123	1 538	18	711	1 766	12	1 581	1 341	201	1 082
	A	8 881	268	145	1 620	91	832	1 650	10	1 802	1 367	125	951
	S	8 932	267	226	1 430	306	810	1 690	14	1 948	1 195	164	882
	O	9 161	253	160	1 429	177	1 111	1 835	10	1 884	1 203	164	935
	N	9 550	230	145	1 289	189	942	1 708	18	2 465	1 487	198	689
	D	11 318	326	218	1 208	1 065	1 052	1 931	14	2 968	1 198	140	1 175
1986	J	8 444	302	180	1 228	149	520	1 718	29	2 107	1 225	145	840
	F	6 403	279	101	906	234	472	1 349	11	1 522	712	125	890
	M	5 854	188	107	881	288	412	1 244	13	1 257	680	82	781
	A	5 859	217	102	762	224	608	1 336	15	988	627	84	666
	M	4 937	185	87	766	182	427	1 023	15	879	704	113	596
	J		155	85	870	14	664	907	16	779	615		491
	J		114	64	597		873						

TRENDS IN EC TRADE
by SITC sections

Exports

Period Période	EUR 12	BL	DK	DE	GR	ES	FR	IR	IT	NL	PO	UK	
3 : FUEL PRODUCTS						3 : PRODUITS ENERGETIQUES							
World - Monde													
Values in Mio ECU						Valeurs en Mio ECU							
1983	63 043	4 899	965	6 444	348	1 948	3 965	111	4 400	17 363	259	22 343	
1984	71 791	5 219	1 039	7 196	621	2 652	4 388	147	4 245	20 002	265	26 016	
1985	77 242	4 844	1 204	6 862	717	2 399	5 061	173	4 844	22 631	334	26 373	
1984	II	16 507	1 253	209	1 743	123	571	1 122	35	799	4 807	48	5 796
	III	17 426	1 322	338	1 896	40	488	1 160	34	1 283	4 392	89	6 585
	IV	19 208	1 290	302	1 935	305	888	1 148	39	1 064	5 090	42	7 129
1985	I	21 157	1 255	311	1 854	199	648	1 179	40	942	6 775	107	7 847
	II	19 325	862	229	1 894	188	493	1 308	85	1 497	5 131	93	7 564
	III	18 026	1 249	315	1 704	140	657	1 214	32	1 243	4 910	89	6 474
	IV	18 733	1 278	349	1 414	190	601	1 361	36	1 162	5 815	45	6 488
1986	I	15 137	1 061	222	1 241	64	499	1 019	26	850	5 180	43	4 952
	II		907	185	1 005		395	765	31	756	3 469		2 899
1985	J	6 318	441	112	627	63	253	411	11	419	1 647	24	2 307
	A	5 625	384	92	542	51	175	453	11	413	1 460	29	2 035
	S	6 085	444	112	534	25	229	350	11	411	1 603	37	2 131
	O	6 625	480	144	544	101	247	488	12	372	1 755	14	2 470
	N	5 927	407	82	440	4	165	448	12	248	2 045	13	2 062
	D	6 181	391	123	425	85	189	426	12	542	2 015	17	1 956
1986	J	5 894	361	79	483	32	202	369	11	237	1 753	10	2 336
	F	5 190	389	83	384	4	181	361	9	344	1 828	23	1 605
	M	3 959	312	57	373	28	136	268	6	270	1 466	10	1 033
	A	3 928	335	67	373	22	157	220	12	261	1 384	11	1 086
	M	3 460	285	63	321	52	99	327	9	215	1 070	32	1 007
	J		303	49	313		139	221	10	277	1 002		894
	J		296	41	315			265					
Percentage change on the corresponding period of the previous year % variation sur la période correspondante de l'année précédente													
1983	6,9	6,5	141,9	-4,4	-26,1	34,6	4,5	113,5	-13,8	7,2	56,0	11,9	
1984	13,9	6,5	7,7	11,7	78,4	36,1	10,7	32,4	-3,5	15,2	2,3	16,4	
1985	7,8	-11,0	15,9	-4,6	15,5	-9,5	15,3	17,7	-14,1	13,1	26,0	9,1	
1984	II	12,1	-5,9	17,9	48,2		17,2	59,1	-31,3	10,8		12,8	
	III	-8,0	-2,0	4,5	25,0		11,5	17,2	8,0	16,4		17,9	
	IV	-0,9	31,9	14,5	156,3		7,8	21,9	-3,6	9,5		10,2	
1985	I	13,4	-7,3	64,6	1,8	30,1	-11,0	22,7	5,3	-14,4	16,6	24,4	
	II	17,1	-31,2	9,8	8,7	52,8	-13,7	16,6	85,7	87,4	6,7	93,8	
	III	3,4	-5,5	-8,8	0,5	250,0	34,6	4,7	-5,9	-3,1	11,8	0,0	
	IV	-2,5	-0,9	15,6	-26,9	-37,7	-30,6	18,8	-7,7	9,2	14,2	7,1	
1986	I	-28,5	-15,5	-26,6	-33,1	-67,8	-23,0	-13,6	-35,0	-9,8	-23,8	-59,8	
	II		5,2	-19,2	-48,9		-19,9	-41,5	-52,3	-49,5	-32,4	-61,7	
1985	J	3,7	2,6	-17,6	3,1	152,0	31,6	-0,5	-31,3	-27,3	14,6	-36,6	
	A	-0,8	-24,0	-20,0	1,7	750,0	-20,5	17,1	10,0	99,5	3,7	-19,4	
	S	7,2	7,8	29,7	-4,0	177,8	201,3	-2,6	37,5	-17,6	16,4	131,3	
	O	5,6	-7,2	61,6	-14,5	-40,2	-5,1	12,5	33,3	-7,7	8,4	-6,7	
	N	-6,9	-9,2	-21,9	-33,9	-89,7	-37,5	31,6	-20,0	9,7	17,5	0,0	
	D	-8,0	20,3	13,9	-32,9	-13,3	-44,2	14,2	-20,0	24,6	16,5	30,6	
1986	J	-19,6	-4,7	-26,2	-23,6	-57,9	-14,0	1,6	-31,3	-9,9	-28,1	-80,0	
	F	-22,1	-8,3	-31,4	-32,3	-89,7	-23,0	-5,5	-35,7	5,5	-15,3	-8,0	
	M	-44,7	-31,0	-30,5	-43,1	-66,7	-33,0	-35,3	-45,5	-23,5	-31,6	-82,5	
	A	-40,2	48,3	-21,2	-44,0	0,0	-10,3	-52,6	20,0	-30,0	-29,1	-69,4	
	M	-50,3	-5,0	43,2	-53,2	-56,7	-48,2	-31,6	-43,6	-89,4	-36,3	-63,0	
	J		-14,4	-50,5	-42,1		9,4	-39,5	-73,7	-34,4	-33,2	-60,6	
	J		-32,9	-63,4	-49,8			-35,5					

Period Période	EUR 12	BL	DK	DE	GR	ES	FR	IR	IT	NL	PO	UK	
3 : FUEL PRODUCTS						3 : PRODUITS ENERGETIQUES							
Intra - EC trade (EUR 12) - Echanges Intra - CE (EUR 12)													
Values in Mio ECU						Valeurs en Mio ECU							
1983	41 311	3 414	549	3 014	85	1 152	2 629	110	1 457	14 570	107	14 228	
1984	48 826	3 709	452	3 423	273	1 837	2 965	144	1 502	17 472	95	16 953	
1985	53 476	3 197	442	3 106	337	1 635	3 200	171	1 790	19 707	166	19 724	
1984	II	11 153	874	102	795	26	412	777	35	237	4 179	11	3 706
	III	11 351	966	117	832	24	239	801	34	462	3 766	46	4 063
	IV	13 353	924	137	947	181	668	782	39	392	4 487	14	4 784
1985	I	16 049	913	119	913	78	541	784	40	288	6 057	39	6 277
	II	12 475	522	83	828	130	325	790	64	657	4 267	57	4 752
	III	11 990	900	113	703	24	408	785	31	424	4 182	55	4 385
	IV	12 982	863	128	663	105	361	841	35	421	5 220	16	4 310
1986	I	10 737	712	95	623	21	281	582	26	309	4 589	30	3 469
	II		625	61	582		291	463	30	350	3 127		1 894
1985	J	4 013	317	28	249	9	136	234	10	183	1 365	16	1 466
	A	3 719	260	30	210	9	106	319	11	138	1 213	15	1 410
	S	4 259	323	55	244	6	166	232	10	125	1 584	23	1 510
	O	4 451	337	62	228	43	138	328	12	106	1 542	5	1 651
	N	4 149	273	27	231	3	109	273	12	85	1 878	4	1 273
	D	4 381	253	39	204	58	116	239	12	249	1 799	7	1 388
1986	J	4 066	267	35	233	3	120	216	11	70	1 547	4	1 560
	F	3 576	234	39	187		79	213	9	112	1 603	20	1 081
	M	2 992	211	21	203	19	82	153	6	127	1 325	6	840
	A	2 992	230	21	208	21	126	136	12	109	1 278	5	847
	M	2 339	185	23	175	37	77	174	9	91	960	25	583
	J		208	17	179		66	155	10	150	877		508
	J		190	15	180			164					
Extra - EC trade (EUR 12) - Commerce extra - CE (EUR 12)													
Values in Mio ECU						Valeurs en Mio ECU							
1983	18 544	961	416	1 347	263	553	1 336	2	2 188	1 460	66	7 953	
1984	17 555	1 027	587	1 543	348	502	1 423	3	1 956	1 245	83	6 838	
1985	18 576	929	762	1 688	379	751	1 855	2	2 197	1 496	79	8 438	
1984	II	4 063	261	107	384	97	123	345		370	317	15	2 044
	III	4 650	228	107	350	16	124	359		567	289	22	2 475
	IV	4 455	248	165	410	124	108	364	1	476	286	7	2 266
1985	I	3 727	227	192	393	121	107	395		392	346	38	1 518
	II	5 451	193	146	472	58	165	512	1	702	439	20	2 744
	III	4 857	237	202	440	116	249	428	1	521	410	11	2 041
	IV	4 741	271	221	384	65	231	520		581	301	12	2 135
1986	I	3 510	205	127	341	43	208	437		389	299	5	1 446
	II		153	124	263		100	302		303	158		960
1985	J	1 838	94	84	172	55	118	177		170	137		829
	A	1 420	52	61	147	42	69	134		156	138	9	612
	S	1 400	92	58	120	20	62	118		196	134	1	600
	O	1 770	85	82	130	58	110	158		215	125	1	806
	N	1 509	93	55	123	56	56	175		155	69	5	777
	D	1 462	93	84	130	26	65	187		211	107	6	553
1986	J	1 519	48	43	140	30	77	174		128	110	4	764
	F	1 303	96	44	112	4	82	149		177	127		512
	M	696	60	38	88	9	49	115		94	84	1	160
	A	685	42	46	98		31	84		101	51	2	229
	M	924	44	40	90	15	20	153		98	45	4	416
	J		66	32	77		49	67		103	62		381
	J		83	25	83			101					

TRENDS IN EC TRADE
by SITC sections

Imports

Period Période	EUR 12	BL	DK	DE	GR	ES	FR	IR	IT	NL	PO	UK	
4 : OILS, FATS AND WAXES						4 : HUILES, GRAISSES ET CIRES							
World - Monde													
Values in Mio ECU						Valeurs en Mio ECU							
1983	3 946	305	105	819	15	74	893	47	626	629	24	609	
1984	5 933	487	185	1 320	13	110	1 047	75	851	1 138	43	902	
1985	5 950	464	189	1 237	22	98	975	82	903	1 046	32	901	
1984	II	1 370	127	38	315	4	28	287	16	72	261	13	207
	III	1 558	117	45	382	3	20	277	22	185	315	7	224
	IV	1 700	127	48	357	4	37	233	18	299	308	14	255
1985	I	1 533	125	51	338	3	30	245	22	188	283	10	239
	II	1 814	116	50	327	7	21	288	23	220	300	7	256
	III	1 481	120	48	320	6	21	248	19	209	267	7	215
	IV	1 322	103	42	253	4	27	194	18	288	196	7	191
1986	I	1 018	88	35	202	9	33	177	18	151	157	7	144
	II		80	32	188		29	146	18	163	144		133
1985	J	557	40	18	118	3	9	88	7	94	101	2	79
	A	463	32	15	108	3	7	75	5	58	93	3	68
	S	461	46	15	96	5	5	85	7	57	73	2	68
	O	459	43	17	92	1	12	79	6	60	70	3	77
	N	390	32	13	81	2	5	82	7	82	64	2	82
	D	472	29	12	80	2	10	54	5	164	82	2	53
1986	J	363	33	14	71	3	12	60	8	52	58	2	51
	F	337	28	11	69	3	11	63	5	47	54	2	47
	M	318	28	10	81	2	10	54	5	52	45	2	46
	A	328	30	12	68	5	9	46	8	48	53	1	51
	M	295	27	10	60	4	9	47	5	52	42	1	38
	J		24	10	62	2	11	53	5	63	49		44
	J		23	10	69			48					
Percentage change on the corresponding period of the previous year % variation sur la période correspondante de l'année précédente													
1983	12,6	5,9	4,0	12,0	-11,8	-7,5	1,2	4,4	60,9	10,5	-33,3	7,8	
1984	50,4	53,1	57,1	81,2	-13,3	48,8	51,1	59,8	4,0	60,9	79,2	48,1	
1985	0,3	-0,6	14,5	-8,3	69,2	-10,9	-6,9	9,3	38,7	-8,1	-25,8	-0,1	
1984	II	74,0	65,2	71,2	0,0		91,3	50,0	-45,5	90,5		55,8	
	III	69,6	87,5	81,9	50,0		69,9	69,2	-2,9	112,8		48,4	
	IV	33,7	33,3	31,3	-20,0		6,4	38,5	54,1	45,3		26,2	
1985	I	17,4	30,2	41,7	18,2	0,0	25,0	-1,8	29,4	63,5	11,4	25,0	
	II	17,8	-8,7	31,6	3,8	75,0	-25,0	0,3	27,8	205,8	14,9	-48,2	
	III	-4,8	2,8	2,2	-11,8	188,7	5,0	-10,5	-13,8	26,7	-15,2	0,0	
	IV	-22,2	-18,9	-12,5	-29,1	0,0	-27,0	-18,7	0,0	-4,3	-38,4	-50,0	
1986	I	-33,8	-29,8	-31,4	-40,2	200,0	10,0	-27,8	-27,3	-19,7	-44,5	-30,0	
	II		-31,0	-36,0	-42,5		38,1	-49,3	-30,4	-25,9	-52,0	-48,0	
1985	J	-0,9	42,9	-20,0	-3,3	200,0	50,0	-20,0	0,0	19,0	-9,8	-50,0	
	A	-8,1	-28,9	15,4	-17,2		18,7	-8,3	-16,7	11,5	0,0	200,0	
	S	-5,9	8,7	25,0	-13,5	400,0	-44,4	-2,3	-22,2	67,8	-33,8	-1,4	
	O	-21,8	2,4	0,0	-28,1	0,0	20,0	-8,0	0,0	-25,9	-35,8	-25,0	
	N	-29,6	-25,8	-13,3	-32,5	0,0	-58,3	-29,5	0,0	-18,5	-39,0	-88,7	
	D	-15,7	-31,0	-20,0	-27,3	100,0	-37,5	-11,5	25,0	15,5	-34,0	-60,0	
1986	J	-22,8	-19,5	-17,8	-34,3	200,0	0,0	-18,9	-25,0	57,8	-34,1	0,0	
	F	-34,2	-29,7	-31,3	-39,5	200,0	-8,3	-20,3	-44,4	-30,8	-44,9	-60,0	
	M	-42,6	-41,7	-41,2	-47,4	100,0	66,7	-41,9	0,0	-40,2	-53,8	-33,3	
	A	-38,9	-25,0	-20,0	-40,5	400,0	-10,0	-55,8	-33,3	-9,4	-44,8	-50,0	
	M	-45,6	-28,9	-50,0	-47,8	100,0	50,0	-52,0	-37,5	-20,0	-57,1	-88,7	
	J		-38,8	-33,3	-38,8	-50,0	175,0	-38,4	-26,8	-38,2	-53,8	-49,4	
	J		-42,5	-37,5	-41,5			-45,5					

Period Période	EUR 12	BL	DK	DE	GR	ES	FR	IR	IT	NL	PO	UK	
4 : OILS, FATS AND WAXES						4 : HUILES, GRAISSES ET CIRES							
Intra - EC trade (EUR 12) - Echanges intra - CE (EUR 12)													
Values in Mio ECU						Valeurs en Mio ECU							
1983	2 101	203	76	366	13	17	394	41	457	233	7	293	
1984	3 104	321	117	571	11	30	619	72	456	436	12	460	
1985	3 205	308	140	509	20	31	612	79	615	429	13	449	
1984	II	719	86	27	143	3	5	169	18	66	85	3	117
	III	843	82	30	159	2	5	175	21	117	128	2	121
	IV	904	89	34	147	3	15	137	17	202	128	5	128
1985	I	799	84	36	148	2	10	157	21	109	120	4	110
	II	893	80	38	127	6	6	169	22	184	122	2	138
	III	776	80	36	133	8	6	157	19	125	99	4	109
	IV	737	63	31	102	4	8	129	17	197	88	3	94
1986	I	586	56	26	93	8	8	116	16	111	71	5	76
	II		55	24	84		10	94	15	125	66		73
1985	J	294	31	13	50	3	3	58	7	57	30	1	43
	A	234	23	12	42	2	2	45	5	32	37	2	35
	S	246	27	11	42	5	2	54	7	36	33	1	31
	O	249	26	12	39	1	3	52	6	36	31	2	37
	N	229	20	10	35	2	3	41	6	46	30	1	33
	D	259	15	9	29	1	2	36	5	111	26	1	24
1986	J	214	21	11	35	3	3	43	6	39	25	2	26
	F	191	17	6	32	3	3	38	4	35	24	1	25
	M	179	18	7	25	2	3	35	5	36	23	2	24
	A	194	21	8	29	5	3	34	6	34	26	1	27
	M	173	18	8	25	4	4	29	5	39	18		22
	J		16	8	30	2	3	32	5	51	22		24
	J		15	7	31			34					
Extra - EC trade (EUR 12) - Commerce extra - CE (EUR 12)													
Values in Mio ECU						Valeurs en Mio ECU							
1983	1 845	102	29	452	2	58	299	6	169	396	16	316	
1984	2 828	146	49	749	3	80	426	3	195	701	31	443	
1985	2 745	157	46	729	1	67	383	3	288	617	19	452	
1984	II	651	41	11	172	1	23	119	1	6	177	10	91
	III	713	35	14	202		15	102	1	48	187	5	103
	IV	796	37	13	211	1	23	96	1	97	180	9	129
1985	I	734	41	15	192		19	89	1	80	183	6	129
	II	721	35	12	200	1	14	119	1	36	178	5	120
	III	704	40	10	168		15	91	1	64	166	4	106
	IV	585	40	12	151		19	85	1	89	108	4	97
1986	I	432	31	10	109	1	24	61		40	86	2	68
	II		25	9	104		18	52		38	78		80
1985	J	262	9	3	66		6	30		37	72	1	38
	A	229	10	3	65		5	30		25	56	1	33
	S	213	21	4	54		4	31		21	40	2	37
	O	210	14	5	53		9	27		22	39	1	40
	N	161	12	3	46		2	20		14	33	1	26
	D	213	14	3	52		8	16		53	36	2	29
1986	J	149	12	3	36		9	17		13	33		24
	F	147	9	3	37		8	25		12	30	1	22
	M	136	10	3	38		7	19		16	22		22
	A	134	9	4	37		5	12		13	27		25
	M	122	9	3	35		5	19		12	24		16
	J		7	2	32		8	21		12	27		20
	J		7	4	38			15					

TRENDS IN EC TRADE
by SITC sections

Exports

Period Période	EUR 12	BL	DK	DE	GR	ES	FR	IR	IT	NL	PO	UK
4 : OILS, FATS AND WAXES						4 : HUILES, GRAISSES ET CIRES						
World - Monde												
Values in Mio ECU						Valeurs en Mio ECU						
1983	3 327	296	121	783	288	357	352	12	199	749	90	101
1984	5 064	496	164	1 149	232	556	537	19	324	1 288	145	154
1985	5 172	556	173	1 256	123	619	543	22	395	1 205	117	163
1984	II	1 156	114	39	255	71	146	113	3	44	298	33
	III	1 274	116	45	300	60	147	131	6	85	342	27
	IV	1 410	144	49	326	40	94	158	8	152	343	48
1985	I	1 480	154	51	329	40	208	188	5	107	323	32
	II	1 320	145	39	313	24	179	133	5	61	343	36
	III	1 152	134	41	316	28	115	97	5	73	287	18
	IV	1 221	123	42	297	33	117	126	7	154	252	31
1986	I	992	110	41	241	44	66	104	4	99	230	18
	II		88	34	190		63	77	3	74	175	34
1985	J	413	43	14	109	18	56	27	1	24	99	8
	A	352	40	14	97	3	39	25	2	17	97	5
	S	387	50	13	111	5	20	44	2	32	91	5
	O	415	45	14	107	10	23	47	3	45	94	11
	N	370	39	15	92	6	34	38	2	48	72	14
	D	438	39	13	99	17	80	43	2	61	88	6
1986	J	342	40	17	88	17	18	39	2	28	73	7
	F	364	35	12	90	23	30	38	1	34	83	8
	M	287	35	12	73	5	20	27	1	36	63	5
	A	296	40	10	76	11	24	29	1	27	63	3
	M	239	21	12	54	8	19	25	1	25	56	7
	J		28	11	60	20	20	23	1	21	57	10
	J		28	10	59			19				
Percentage change on the corresponding period of the previous year												
% variation sur la période correspondante de l'année précédente												
1983	24.1	14.3	19.8	8.0	242.9	23.1	8.6	9.1	25.2	27.2	47.5	21.7
1984	52.2	67.6	35.5	50.6	-19.4	55.7	52.6	58.3	62.8	72.0	61.1	52.5
1985	2.1	12.1	5.5	9.3	-47.0	11.3	1.1	15.8	21.9	-6.4	-19.3	5.8
1984	II		72.7	44.4	56.4	0.0		56.9	50.0	-2.2	86.2	62.5
	III		87.1	36.4	63.9	-25.0		77.0	100.0	47.7	81.0	75.0
	IV		36.5	38.1	32.5	-80.8		41.1	60.0	126.9	49.1	36.9
1985	I	21.0	25.2	64.5	23.2	-33.3	23.1	40.3	66.7	69.8	5.9	-15.8
	II	14.2	27.2	0.0	22.7	-66.2	22.8	17.7	88.7	38.6	15.1	9.1
	III	-9.6	15.5	-8.9	5.3	-56.7	-21.8	-26.0	-16.7	12.3	-18.1	-33.3
	IV	-13.4	-14.6	-14.3	-8.9	-17.5	24.5	-20.3	-12.5	1.3	-26.5	-32.6
1986	I	-33.0	-28.6	-19.6	-26.7	10.0	-88.3	-44.7	-20.0	-7.5	-28.8	-43.8
	II		-39.3	-12.8	-39.3		-64.8	-42.1	-40.0	21.3	-49.0	-19.0
1985	J	-0.2	22.9	-17.6	16.0	-10.0	-22.2	-22.9	0.0	64.6	-6.6	-11.1
	A	-10.9	5.3	-6.7	7.6	-72.7	-11.4	-39.0	0.0	-43.3	-7.6	-44.4
	S	-16.8	16.3	0.0	-4.3	-63.3	-35.5	-20.0	0.0	45.5	-30.5	-50.0
	O	-17.0	-18.2	-17.6	-15.7	-16.7	15.0	-14.5	0.0	2.3	-26.8	-52.2
	N	-18.9	-17.0	-16.7	-14.6	-71.4	3.0	-29.4	-33.3	23.1	-29.4	0.0
	D	-4.0	-4.9	0.0	8.8	142.9	50.0	-18.9	0.0	-12.9	-23.9	-33.3
1986	J	-30.8	-23.1	-5.6	-16.2	-10.5	-77.1	-29.1	0.0	-37.8	-32.4	40.0
	F	-20.7	-30.0	-29.4	-23.1	130.0	-33.3	-45.7	0.0	-5.6	-5.1	-53.8
	M	-45.5	-32.7	-25.0	-39.2	-54.5	-78.5	-57.8	0.0	44.0	-46.2	-61.5
	A	-32.7	-25.9	88.7	-21.6	10.0	-58.8	-32.6	-50.0	22.7	-49.8	-72.7
	M	-46.5	-55.3	-20.0	-51.4	33.3	-76.7	-40.5	-50.0	31.8	-46.6	-12.5
	J		-39.5	-42.1	-42.9	150.0	-37.5	-52.1	-50.0	10.5	-47.7	-23.1
	J		-34.9	-26.6	-45.9			-29.6				

Exportations

Period Période	EUR 12	BL	OK	DE	GR	ES	FR	IR	IT	NL	PO	UK
4 : OILS, FATS AND WAXES						4 : HUILES, GRAISSES ET CIRES						
Intra - EC trade (EUR 12) - Echanges Intra - CE (EUR 12)												
Values in Mio ECU												
1983	2 068	255	56	519	250	73	195	12	85	554	18	52
1984	3 002	403	72	859	176	55	260	19	131	903	29	95
1985	3 158	440	73	925	71	266	264	22	144	849	19	86
1984	II	728	94	193	56	22	60	3	21	231	8	26
	III	785	95	225	47	22	59	6	31	245	10	23
	IV	815	112	20	252	27	75	8	53	226	9	28
1985	I	891	119	26	246	30	96	5	35	227	5	24
	II	865	119	18	235	17	108	5	25	237	6	25
	III	724	104	16	224	10	45	5	35	208	4	20
	IV	678	98	14	219	14	16	7	49	176	3	17
1986	I	577	83	12	181	35	10	55	4	32	150	14
	II		75	13	133		20	48	3	29	128	16
1985	J	262	36	6	74	7	29	16	1	12	73	7
	A	222	34	5	69	2	13	15	2	8	87	6
	S	239	34	5	81	1	4	21	2	16	88	6
	O	255	35	5	79	2	10	25	3	18	69	8
	N	207	31	5	89	3	2	22	2	14	53	1
	D	216	32	4	71	10	3	18	2	17	55	4
1986	J	208	31	7	69	12	1	19	2	11	53	5
	F	201	26	3	59	18	3	19	1	12	54	5
	M	168	25	3	53	4	6	18	1	9	43	5
	A	179	31	3	52	9	4	16	1	11	44	6
	M	155	20	5	39	5	9	15	1	9	42	5
	J		23	5	41	19	7	15	1	9	40	4
	J		23	3	40			13				
Extra - EC trade (EUR 12) - Commerce extra - CE (EUR 12)												
Values in Mio ECU												
1983	1 172	41	17	244	38	284	157		113	170	73	34
1984	1 936	93	23	290	56	501	276		192	350	118	40
1985	1 865	116	22	331	52	353	279		250	324	98	40
1984	II	397	19	6	62	16	124	53	23	56	26	8
	III	458	21	5	75	13	126	72	33	88	18	6
	IV	561	32	9	74	13	86	83	98	109	37	17
1985	I	551	35	4	83	10	112	111	72	87	26	10
	II	420	26	5	78	7	70	84	36	87	30	8
	III	390	30	4	92	16	69	44	38	71	14	10
	IV	505	26	9	78	19	101	60	104	88	29	11
1986	I	379	27	9	60	9	58	49	67	74	17	11
	II		13	3	58		43	31	44	45		9
1985	J	137	8	1	35	11	27	11	12	23	6	3
	A	118	8	1	26	1	26	10	9	28	4	4
	S	135	17	2	30	4	16	23	16	20	3	4
	O	147	10	4	27	8	13	22	27	23	9	4
	N	151	9	4	23	4	32	14	34	17	13	3
	D	207	7	2	28	7	56	25	44	29	6	4
1986	J	123	9	3	19	5	16	21	18	19	7	6
	F	149	8	3	21	4	27	19	22	36	6	3
	M	108	10	3	20		14	9	27	18	4	2
	A	108	8	1	25	2	20	13	16	18	1	4
	M	73	1	1	15	3	10	9	16	12	4	2
	J		3	2	18	1	13	6	12	15		2
	J		5	1	19			7				

TRENDS IN EC TRADE
by SITC sections

Imports

Period Période	EUR 12	BL	DK	DE	GR	ES	FR	IR	IT	NL	PO	UK	
5 : CHEMICALS						5 : PRODUITS CHIMIQUES							
World - Monde													
Values in Mio ECU						Valeurs en Mio ECU							
1983	60 435	5 898	1 943	14 042	907	2 567	10 681	1 171	8 219	6 115	939	7 653	
1984	72 552	7 075	2 356	16 569	1 067	2 995	12 650	1 419	9 937	7 800	990	9 664	
1985	80 724	7 685	2 497	18 536	1 145	3 256	14 226	1 547	11 185	9 097	1 020	10 531	
1984	II	18 343	1 778	642	4 155	284	806	3 227	337	2 490	1 983	279	2 364
	III	17 075	1 677	522	4 103	227	625	2 816	320	2 242	1 892	230	2 422
	IV	18 845	1 767	593	4 175	328	605	3 342	362	2 781	2 037	230	2 404
1985	I	20 254	1 955	644	4 529	289	864	3 740	437	2 730	2 258	257	2 552
	II	20 903	1 964	659	4 700	308	915	3 572	412	2 943	2 359	274	2 797
	III	19 172	1 809	561	4 700	253	682	3 218	335	2 418	2 264	233	2 670
	IV	20 395	1 957	613	4 604	295	785	3 696	363	3 095	2 216	257	2 512
1986	I	20 691	2 032	610	4 412	260	966	3 820	408	3 127	2 220	233	2 533
	II		1 902	691	4 628		1 014	3 827	391	2 951	2 205		2 712
1985	J	6 758	586	177	1 842	96	276	1 205	120	642	763	90	961
	A	5 682	564	201	1 582	71	191	820	93	670	709	64	905
	S	6 532	658	202	1 485	87	224	1 193	122	906	792	79	804
	O	7 350	730	215	1 754	91	291	1 347	132	875	621	90	905
	N	6 501	606	190	1 334	121	249	1 200	112	1 010	730	81	867
	D	6 544	621	208	1 519	82	245	1 149	120	1 109	664	68	740
1986	J	6 965	722	195	1 452	106	327	1 312	139	975	757	63	894
	F	6 934	623	203	1 517	113	323	1 258	136	1 130	719	70	841
	M	6 768	685	211	1 444	58	346	1 251	132	1 021	738	68	814
	A	7 388	668	271	1 687	134	312	1 316	147	1 034	773	101	946
	M	6 591	593	219	1 430	123	353	1 098	123	949	721	87	893
	J		619	206	1 513	87	349	1 216	120	958	711		873
	J		523	170	1 696			1 164					
Percentage change on the corresponding period of the previous year % variation sur la période correspondante de l'année précédente													
1983	12,3	12,7	16,3	14,4	13,7	4,9	5,9	-9,6	17,2	10,6	2,1	17,4	
1984	20,0	20,0	21,3	18,0	20,9	16,7	18,4	21,2	20,9	27,6	5,4	21,5	
1985	11,3	8,6	6,0	11,9	4,4	8,7	12,5	9,0	12,6	16,6	3,0	9,0	
1984	II	10,6	24,4	19,8	24,6		23,3	13,1	12,5	29,9		20,8	
	III	23,5	16,3	12,7	8,6		24,2	19,9	21,3	28,7		18,9	
	IV	12,4	16,3	16,1	29,6		18,5	29,9	26,7	26,0		14,8	
1985	I	10,7	5,5	7,5	9,5	13,8	14,5	14,4	12,6	19,6	2,4	3,2	
	II	14,0	10,5	2,6	13,1	8,5	10,7	22,3	18,2	19,0	-1,8	18,3	
	III	12,3	7,9	11,3	14,6	11,5	10,7	14,3	4,7	7,9	19,7	1,3	
	IV	8,2	10,8	3,4	10,3	-10,1	-2,5	10,6	-5,0	11,3	8,8	11,7	
1986	I	2,2	3,9	-5,3	-2,6	-3,1	15,3	2,1	-6,6	14,5	-1,7	0,0	
	II		-3,2	4,9	-1,5		10,8	1,5	-5,1	0,3	-6,5	-3,0	
1985	J	14,7	9,1	21,2	17,9	29,7	11,7	14,2	-18,8	4,0	16,7	8,4	21,8
	A	12,5	9,3	5,2	16,1	4,4	12,4	8,20	-13,1	22,5	13,6	-16,9	10,8
	S	9,6	5,4	9,2	9,6	7,7	16,7	11,1	9,9	2,4	29,2	12,9	-1,5
	D	7,8	15,1	-0,9	16,3	-20,2	3,2	9,7	-3,8	3,4	10,9	7,1	-2,6
	N	5,0	3,9	-2,6	-0,5	-6,2	-13,2	14,5	-19,4	11,2	8,6	2,5	7,0
	D	12,1	12,9	14,9	14,6	-3,5	4,3	7,8	14,3	19,2	6,1	28,4	11,1
1986	J	6,9	14,6	0,5	-5,2	4,9	15,5	10,2	-7,9	19,6	3,3	9,2	10,8
	F	7,3	-3,7	2,5	13,9	39,5	12,5	4,1	3,8	22,8	-4,4	-17,6	2,4
	M	-7,0	1,0	-16,3	-13,3	-44,8	17,7	-6,6	-15,4	2,6	-4,4	-28,4	-11,9
	A	6,9	1,8	36,2	5,8	20,7	13,5	6,0	-7,0	12,8	1,6	8,6	4,5
	M	-8,5	-14,1	-6,8	-14,4	4,2	1,1	-6,8	-11,5	-4,6	-11,1	-15,5	-1,9
	J		0,2	-8,0	5,5	8,7	19,9	5,5	3,4	-6,6	-9,7		-11,0
	J		-10,8	-4,0	3,3			-3,4					

Period Période	EUR 12	BL	OK	DE	GR	ES	FR	IR	IT	NL	PO	UK	
5 : CHEMICALS						5 : PRODUITS CHIMIQUES							
Intra - EC trade (EUR 12) - Echanges Intra - CE (EUR 12)													
Values in Mio ECU						Valeurs en Mio ECU							
1983	43 137	4 814	1 249	9 447	714	1 683	7 695	966	5 938	4 620	706	5 295	
1984	51 369	5 792	1 515	11 125	845	2 007	9 188	1 136	7 196	5 590	748	6 246	
1985	57 028	6 189	1 836	12 451	915	2 156	10 342	1 221	8 044	6 415	805	6 855	
1984	II	13 080	1 454	418	2 814	221	524	2 410	277	1 791	1 427	209	1 538
	III	11 963	1 385	351	2 880	178	418	1 975	257	1 618	1 341	181	1 584
	IV	13 278	1 425	367	2 888	248	560	2 348	300	2 024	1 463	175	1 482
1985	I	14 215	1 562	409	2 963	228	580	2 742	341	1 994	1 588	205	1 604
	II	14 722	1 562	434	3 069	243	581	2 658	324	2 138	1 689	217	1 807
	III	13 530	1 474	388	3 227	206	485	2 271	271	1 715	1 591	183	1 737
	IV	14 561	1 590	405	3 192	237	531	2 671	285	2 197	1 548	200	1 707
1986	I	14 807	1 603	399	3 033	219	690	2 604	339	2 248	1 544	181	1 749
	II		1 518	454	3 184		697	2 608	325	2 148	1 618		1 841
1985	J	4 829	480	117	1 128	81	186	875	99	620	525	71	847
	A	3 987	457	141	1 060	56	126	525	75	433	495	51	548
	S	4 734	538	131	1 039	69	152	871	97	662	571	62	542
	O	5 227	595	146	1 225	70	195	960	103	875	584	73	802
	N	4 669	498	125	911	100	177	896	93	726	497	63	582
	D	4 665	497	134	1 055	87	159	815	88	796	485	64	523
1986	J	4 969	561	121	967	84	238	996	112	690	532	61	608
	F	4 936	492	136	1 051	91	220	915	111	810	492	52	565
	M	4 881	546	141	1 016	45	233	894	115	745	518	56	571
	A	5 198	534	175	1 124	101	211	923	118	740	557	78	636
	M	4 804	470	146	991	101	249	813	108	702	539	68	617
	J		495	138	1 048	67	237	875	99	701	521		588
	J		416	112	1 113			865					
Extra - EC trade (EUR 12) - Commerce extra - CE (EUR 12)													
Values in Mio ECU						Valeurs en Mio ECU							
1983	16 449	1 073	672	4 242	193	874	2 946	205	2 275	1 393	233	2 343	
1984	20 149	1 271	818	5 066	252	986	3 481	284	2 730	2 084	242	2 935	
1985	22 300	1 484	833	5 709	230	1 099	3 881	325	3 119	2 530	216	2 875	
1984	II	5 021	324	217	1 247	83	282	817	80	695	528	69	719
	III	4 858	292	165	1 330	49	209	841	63	623	513	49	724
	IV	5 260	333	221	1 196	80	245	994	82	754	545	55	755
1985	I	5 688	389	229	1 489	60	283	998	96	732	620	52	759
	II	5 812	400	218	1 535	65	334	914	88	798	634	57	771
	III	5 302	330	184	1 361	47	227	946	63	698	644	49	732
	IV	5 488	365	203	1 323	58	255	1 023	77	891	831	57	613
1986	I	5 540	418	203	1 288	80	304	1 011	69	874	641	53	820
	II		382	228	1 378		316	1 019	65	796	544		876
1985	J	1 809	104	58	480	15	90	330	21	221	222	20	248
	A	1 782	108	58	505	15	85	294	17	238	204	13	268
	S	1 711	118	68	395	17	72	322	25	242	218	16	218
	O	1 989	135	68	494	22	96	387	28	299	222	17	221
	N	1 723	107	64	394	21	72	302	18	260	222	18	224
	D	1 787	124	72	438	15	86	334	30	312	187	22	188
1986	J	1 873	180	70	454	24	89	318	27	283	213	22	213
	F	1 680	127	65	436	22	102	336	25	318	217	17	211
	M	1 768	130	67	400	14	112	357	17	273	210	12	194
	A	2 073	133	94	529	33	101	383	29	262	204	23	244
	M	1 676	122	69	411	22	103	285	16	246	171	20	210
	J		123	85	438	20	112	340	21	258	177		222
	J		107	57	558			300					

TRENDS IN EC TRADE
by SITC sections

Exports

Period Période	EUR 12	BL	DK	DE	GR	ES	FR	IR	IT	NL	PO	UK	
5 : CHEMICALS						5 : PRODUITS CHIMIQUES							
World - Monde													
Values in Mio ECU						Valeurs en Mio ECU							
1983	74 660	6 970	1 468	24 971	215	1 819	11 043	1 334	5 413	11 174	424	9 830	
1984	86 952	8 278	1 748	29 606	243	2 322	13 184	1 688	6 791	13 107	508	11 479	
1985	99 284	9 045	1 899	32 005	241	2 693	16 542	1 953	7 308	13 951	525	13 123	
1984	II	22 368	2 058	423	7 350	65	605	3 393	435	1 606	3 445	115	2 869
	III	21 236	1 952	408	7 191	67	527	3 253	410	1 632	2 963	141	2 691
	IV	23 170	2 160	478	7 545	62	612	3 400	437	1 955	3 258	127	3 136
1985	I	24 792	2 269	508	8 221	68	678	3 598	541	1 880	3 625	130	3 274
	II	25 483	2 337	474	8 254	59	719	3 879	515	1 862	3 618	146	3 819
	III	23 349	2 128	457	7 948	51	576	3 869	458	1 479	3 390	134	3 044
	IV	25 660	2 312	459	7 579	62	719	5 377	440	2 087	3 318	115	3 186
1986	I	24 023	2 246	479	8 193	53	564	3 575	497	1 737	3 654	109	2 907
	II		2 263	494	8 143		577	3 539	497	1 731	3 358		3 332
1985	J	8 229	717	149	2 795	19	217	1 278	151	494	1 133	54	1 222
	A	7 319	677	148	2 485	13	202	1 087	131	441	1 089	39	994
	S	7 802	732	160	2 666	19	157	1 323	174	544	1 158	40	828
	O	8 516	851	167	2 825	19	235	1 294	158	648	1 152	40	1 130
	N	9 310	890	155	2 434	24	227	2 910	183	534	1 101	38	1 035
	D	7 834	771	138	2 325	20	257	1 173	121	906	1 065	38	1 021
1986	J	8 156	750	173	2 853	26	195	1 273	140	500	1 282	38	926
	F	8 054	761	148	2 721	20	185	1 173	152	636	1 214	28	1 027
	M	7 807	755	152	2 620	7	184	1 128	204	803	1 189	36	949
	A	8 621	828	180	3 037	16	201	1 228	174	585	1 157	52	1 185
	M	7 632	705	184	2 481	12	192	1 102	189	570	1 100	35	1 083
	J		723	170	2 664	22	184	1 212	135	571	1 096		1 112
	J		808	140	2 667			1 182					
Percentage change on the corresponding period of the previous year % variation sur la période correspondante de l'année précédente													
1983	13,1	10,6	16,6	15,5	0,5	16,6	11,0	15,6	23,4	12,8	12,5	5,7	
1984	19,1	18,7	19,1	18,6	13,0	27,7	19,4	26,5	25,5	17,3	18,8	16,6	
1985	11,6	9,3	8,6	8,1	-0,8	16,0	25,5	15,7	7,6	6,4	3,3	14,3	
1984	II		23,0	16,9	19,6	27,5		16,1	31,0	20,3	25,4		12,2
	III		20,6	15,9	18,2	26,8		22,5	13,6	29,0	6,4		10,6
	IV		10,3	21,3	11,0	1,8		17,7	30,1	24,3	14,3		21,0
1985	I	11,8	7,8	15,7	9,3	38,8	17,3	14,7	33,3	17,7	5,3	4,0	17,7
	II	13,9	13,6	12,1	12,3	-9,2	16,6	14,3	18,4	15,9	5,0	27,0	26,1
	III	10,0	8,9	12,0	10,5	-23,9	9,3	13,4	11,2	-9,4	14,4	-5,0	13,1
	IV	10,7	7,0	-4,0	0,5	0,0	17,5	58,1	0,7	6,8	1,8	-9,4	1,6
1986	I	-3,1	-1,0	-5,7	-0,3	-22,1	-16,6	-0,6	-8,1	-7,6	1,1	-16,2	-11,2
	II		-3,2	4,2	-1,3		-19,7	-8,8	-3,5	-7,0	-7,2		-7,9
1985	J	11,1	9,0	16,4	17,3	-20,8	13,6	5,3	-1,9	-23,3	5,3	-8,5	39,0
	A	9,2	9,5	11,3	3,3	-38,1	26,2	8,5	29,7	-4,5	31,5	-2,5	8,0
	S	9,5	8,3	8,1	10,9	-13,6	-11,3	12,3	3,4	10,2	10,2	-4,6	-7,1
	O	2,7	13,5	3,1	3,1	11,8	8,8	5,4	6,1	-4,1	-3,4	-14,9	0,3
	N	19,1	-1,0	-11,4	-5,6	-4,0	21,4	147,2	14,0	6,8	-12,8	-8,5	1,0
	D	10,9	8,1	-2,1	4,5	5,3	23,0	16,4	-17,7	16,5	32,8	-2,6	3,8
1986	J	3,8	4,0	4,8	8,8	18,2	-11,4	12,3	-30,3	-9,1	10,5	-13,6	-9,2
	F	1,6	5,0	-15,4	4,8	-28,6	-9,8	1,4	-3,8	4,6	3,0	-30,0	-3,1
	M	-13,3	-8,3	-9,5	-12,7	-61,1	-27,3	-13,7	12,1	-16,6	-9,0	-21,7	-20,5
	A	1,3	6,2	21,2	5,6	6,7	-2,8	-3,2	9,4	1,0	-1,5	-1,9	-6,5
	M	-12,6	-9,5	-3,8	-13,0	-47,8	-32,8	-11,6	5,0	-11,2	-13,0	-28,6	-13,2
	J		-7,1	-7,6	5,5	4,8	-18,9	-11,3	-23,3	-10,9	-7,0		0,7
	J		12,7	-6,0	-4,6			-7,5					

Period Période	EUR 12	BL	DK	DE	GR	ES	FR	IR	IT	NL	PO	UK	
5 : CHEMICALS						5 : PRODUITS CHIMIQUES							
Intra - EC trade (EUR 12) - Echanges intra - CE (EUR 12)													
Values in Mio ECU						Valeurs en Mio ECU							
1983	36 878	4 877	485	11 712	97	786	5 890	831	2 307	7 382	285	4 226	
1984	45 879	5 638	563	13 816	90	917	7 071	986	2 919	8 503	331	5 046	
1985	51 384	6 214	593	14 940	89	1 150	8 798	1 221	3 205	9 181	339	5 875	
1984	II	11 866	1 405	144	3 445	29	242	1 858	244	731	2 228	75	1 286
	III	10 648	1 322	130	3 288	21	190	1 630	235	684	1 916	81	1 150
	IV	11 756	1 448	139	3 460	20	252	1 815	267	792	2 083	84	1 396
1985	I	12 855	1 505	159	3 870	17	272	1 855	359	810	2 311	80	1 417
	II	13 167	1 604	149	3 921	20	311	1 991	327	814	2 388	93	1 549
	III	11 992	1 478	140	3 612	15	270	1 972	280	616	2 274	87	1 267
	IV	13 570	1 628	145	3 536	17	297	2 980	275	964	2 207	78	1 443
1986	I	13 172	1 590	166	4 039	20	242	2 036	342	837	2 500	78	1 322
	II		1 619	159	3 919		277	1 976	309	844	2 324		1 390
1985	J	4 241	515	45	1 279	4	96	705	91	208	721	39	538
	A	3 636	455	46	1 059	4	93	567	73	172	726	23	420
	S	4 115	508	49	1 275	7	82	700	95	237	828	25	309
	O	4 541	600	51	1 344	7	96	714	105	312	785	28	499
	N	5 097	502	53	1 177	4	103	1 673	99	250	735	26	475
	D	3 932	526	41	1 015	5	98	593	71	403	687	25	469
1986	J	4 448	526	64	1 421	8	74	721	86	250	689	25	406
	F	4 487	547	51	1 343	9	85	670	102	301	852	22	484
	M	4 270	528	50	1 285	3	84	845	154	287	781	25	429
	A	4 589	578	52	1 447	6	91	711	96	277	785	40	505
	M	4 110	517	55	1 198	5	94	613	134	280	759	26	430
	J		518	52	1 275	9	92	654	78	285	778		472
	J		546	47	1 237			658					
Extra - EC trade (EUR 12) - Commerce extra - CE (EUR 12)													
Values in Mio ECU						Valeurs en Mio ECU							
1983	31 760	1 683	761	11 427	117	1 031	5 152	503	3 030	3 086	136	4 835	
1984	36 001	2 094	902	13 489	151	1 403	6 113	702	3 782	3 898	172	5 498	
1985	42 077	2 238	992	14 515	170	1 541	7 744	732	3 998	3 710	181	6 258	
1984	II	9 524	517	220	3 354	34	363	1 535	191	853	1 023	38	1 396
	III	9 231	496	214	3 343	46	337	1 623	175	926	715	58	1 299
	IV	10 086	563	249	3 479	41	359	1 585	170	1 136	988	42	1 473
1985	I	10 604	605	266	3 709	51	406	1 743	182	1 034	1 019	48	1 542
	II	10 785	591	245	3 698	39	408	1 888	188	1 028	982	51	1 689
	III	10 013	501	239	3 727	38	306	1 718	197	842	858	45	1 548
	IV	10 675	541	242	3 381	45	422	2 396	165	1 096	872	38	1 480
1986	I	9 390	513	244	3 513	33	288	1 539	155	880	884	30	1 311
	II		493	259	3 604		281	1 563	189	863	799		1 533
1985	J	3 486	148	78	1 295	15	121	573	80	280	325	14	583
	A	3 284	176	77	1 243	9	109	521	58	262	295	16	517
	S	3 241	180	84	1 190	12	75	623	79	300	236	15	447
	O	3 481	202	88	1 260	11	139	580	51	329	283	11	526
	N	3 727	147	77	1 008	19	124	1 237	64	277	291	12	471
	D	3 467	192	76	1 113	14	159	579	50	490	298	13	483
1986	J	3 215	173	79	1 223	16	113	552	55	244	307	13	439
	F	3 123	172	78	1 171	12	85	503	50	327	288	6	435
	M	3 063	177	83	1 129	3	90	483	50	310	290	11	436
	A	3 458	187	81	1 358	10	99	515	76	299	290	11	521
	M	3 059	144	84	1 091	7	91	469	54	281	269	6	541
	J		151	93	1 187	13	91	558	57	280	240		501
	J		210	73	1 234			524					

TRENDS IN EC TRADE
by SITC sections

Imports

Period Période	EUR 12	BL	DK	DE	GR	ES	FR	IR	IT	NL	PO	UK
B : MANUFACTURED GOODS CLASSIFIED BY MATERIAL						B : ARTICLES MANUFACTURES CLASSES PAR MATIERES						
World - Monde												
Values in Mio ECU.						Valeurs en Mio ECU						
1983	109 954	12 531	3 601	27 944	1 801	2 329	18 390	1 638	10 796	9 690	1 139	20 094
1984	127 648	14 662	4 138	31 839	1 935	2 704	20 934	1 883	13 909	11 775	1 198	22 670
1985	137 265	15 140	4 598	33 654	2 122	3 012	22 812	1 976	15 206	13 018	1 453	24 275
1984	II	32 490	3 783	1 026	8 173	520	701	5 525	438	3 472	2 899	298
	III	29 466	3 250	956	7 563	428	569	4 447	3 326	2 774	286	5 306
	IV	33 802	3 802	1 154	8 196	541	791	5 670	530	3 814	3 198	335
1985	I	34 324	3 976	1 126	8 325	532	732	5 826	488	3 802	3 284	348
	II	35 440	3 912	1 102	8 613	520	770	5 920	505	4 141	3 304	387
	III	32 188	3 326	1 089	8 178	488	876	5 152	483	3 166	3 081	342
	IV	35 313	3 925	1 281	8 537	901	833	5 914	499	4 096	3 348	377
1986	I	35 002	3 843	1 148	8 472	436	899	8 007	480	4 073	3 432	314
	II		4 056	1 272	9 115		1 090	6 291	488	4 109	3 563	5 978
1985	J	12 187	1 093	318	3 166	177	255	2 106	177	1 226	1 013	145
	A	8 756	971	373	2 343	164	192	1 049	137	723	965	92
	S	11 284	1 262	400	2 667	128	229	1 998	189	1 217	1 103	106
	O	12 872	1 476	478	3 097	207	277	2 171	184	1 339	1 234	136
	N	11 576	1 291	413	2 795	199	226	1 923	176	1 296	1 132	117
	D	10 863	1 158	389	2 647	195	328	1 819	137	1 460	982	124
1986	J	11 704	1 311	402	2 849	154	265	1 950	183	1 281	1 203	109
	F	11 750	1 334	392	2 819	197	302	2 005	194	1 401	1 098	87
	M	11 513	1 182	353	2 805	86	332	2 053	153	1 397	1 130	96
	A	12 952	1 420	446	3 339	197	358	2 221	170	1 379	1 219	123
	M	11 558	1 240	409	2 785	188	353	1 918	159	1 372	1 151	131
	J		1 383	418	2 993	182	379	2 151	159	1 350	1 212	2 045
	J		1 121	326	3 047			2 086				
Percentage change on the corresponding period of the previous year												
% variation sur la période correspondante de l'année précédente												
1983	5,1	8,7	7,2	12,0	13,1	-9,6	0,5	-2,0	4,5	5,8	-12,3	1,4
1984	18,1	17,0	14,9	13,9	7,4	16,1	13,8	15,0	28,8	21,5	5,2	12,8
1985	7,5	3,3	11,1	5,7	9,7	11,4	9,0	4,9	9,3	10,8	21,3	7,1
1984	II		14,7	8,4	13,7	15,3		13,1	9,2	25,2	18,0	8,0
	III		19,7	18,5	11,8	-7,0		20,2	10,6	29,0	22,5	5,4
	IV		11,7	13,1	8,5	8,0		18,8	23,5	28,9	23,9	10,7
1985	I	7,8	3,9	12,4	5,3	19,0	13,8	12,6	3,8	15,3	13,1	24,7
	II	9,1	3,4	7,4	5,4	0,0	9,8	7,1	15,3	19,3	14,0	29,9
	III	9,2	2,3	13,9	8,1	9,3	18,8	12,9	8,1	-4,8	11,1	19,8
	IV	4,5	3,2	11,0	4,2	11,1	5,3	4,3	-5,8	7,4	4,7	12,5
1986	I	2,0	-3,4	2,0	1,8	-18,0	22,8	3,1	-1,6	7,1	4,5	-9,8
	II		3,7	15,4	5,8		41,6	8,3	-3,4	-0,8	8,4	-4,7
1985	J	17,2	11,5	14,5	15,4	48,7	12,8	15,0	21,2	-2,5	10,8	28,3
	A	-1,4	-8,0	8,4	-1,7	8,5	18,5	2,8	-8,7	-9,1	8,9	12,2
	S	10,4	4,0	19,0	9,8	-18,9	27,2	16,8	11,9	-4,4	13,2	16,5
	O	4,2	5,4	12,7	5,6	15,8	2,2	7,1	-12,8	6,2	9,5	17,2
	N	1,8	-2,1	5,8	-1,8	-8,1	-13,0	-3,1	-8,3	10,4	3,4	0,9
	D	8,0	7,0	15,1	9,4	30,0	27,8	9,7	7,9	5,9	0,7	20,4
1986	J	5,7	3,7	7,2	4,2	-18,1	16,7	6,2	-4,1	14,5	11,0	-4,4
	F	3,8	-1,5	3,4	7,0	11,3	25,8	2,7	5,1	8,8	8,8	-16,7
	M	-3,4	-13,1	-5,4	-5,1	-48,8	24,8	0,8	-5,0	1,9	-3,7	-22,8
	A	8,1	5,7	33,9	8,9	33,1	39,3	9,7	3,7	5,4	13,0	5,1
	M	-4,1	-3,2	7,9	-6,8	-1,1	31,2	-0,8	-13,1	-4,5	0,0	-12,7
	J		7,4	8,4	17,0	0,8	55,3	9,5	0,0	-3,4	12,8	-11,4
	J		2,8	3,2	-3,8			-0,9				0,9

Period Période	EUR 12	BL	DK	DE	GR	ES	FR	IR	IT	NL	PO	UK
6 : MANUFACTURED GOODS CLASSIFIED BY MATERIAL						6 : ARTICLES MANUFACTURES CLASSES PAR MATIERES						
Intra - EC trade (EUR 12) - Echanges Intra - CE (EUR 12)												
Values in Mio ECU						Valeurs en Mio ECU						
1983	67 887	7 984	1 979	15 950	1 334	1 540	13 830	1 308	6 742	7 214	808	9 177
1984	77 956	8 396	2 176	17 904	1 452	1 767	15 729	1 486	8 726	8 713	870	10 738
1985	85 306	9 003	2 486	19 246	1 562	2 089	17 107	1 564	9 427	9 739	1 049	12 035
1984	II	19 850	2 153	543	4 635	405	4 144	341	2 183	2 126	220	2 830
	III	17 893	1 901	503	4 186	327	3 362	351	2 025	2 048	211	2 596
	IV	21 108	2 247	605	4 642	395	4 283	428	2 452	2 451	235	2 850
1985	I	20 884	2 277	586	4 618	378	4 297	373	2 358	2 405	252	2 838
	II	21 990	2 304	592	4 958	394	4 463	395	2 555	2 485	279	3 029
	III	19 912	2 055	587	4 691	338	4 834	381	1 970	2 312	247	2 997
	IV	22 519	2 366	701	4 979	452	4 512	405	2 544	2 536	271	3 172
1986	I	21 905	2 303	621	4 854	322	4 603	373	2 534	2 555	224	2 871
	II		2 365	700	5 316		4 796	365	2 548	2 648		2 979
1985	J	7 520	641	178	1 910	130	1 566	144	780	745	109	1 138
	A	5 348	674	209	1 278	117	1 355	749	408	408	66	866
	S	7 044	741	209	1 503	91	1 187	1 519	137	781	72	992
	O	8 216	886	259	1 817	144	1 897	1 550	150	885	100	1 203
	N	7 353	737	225	1 830	150	1 668	1 484	144	764	85	1 088
	D	6 951	743	217	1 532	157	219	1 378	111	694	86	880
1986	J	7 140	786	207	1 571	117	1 481	123	793	848	73	1 002
	F	7 345	754	219	1 634	145	215	1 567	128	864	84	930
	M	7 389	786	194	1 650	61	253	1 578	122	881	72	936
	A	8 167	827	247	1 926	152	271	1 707	133	877	95	1 013
	M	7 260	725	226	1 627	143	267	1 450	127	834	99	937
	J		605	225	1 765	138	281	1 637	125	834	905	1 032
	J		636	186	1 792		1 585					
Extra - EC trade (EUR 12) - Commerce extra - CE (EUR 12)												
Values in Mio ECU						Valeurs en Mio ECU						
1983	38 552	4 494	1 822	11 724	487	786	4 558	329	4 042	2 431	291	7 898
1984	46 108	8 237	1 962	13 695	483	937	5 201	385	5 153	3 007	322	8 718
1985	46 366	6 116	2 112	14 199	560	923	5 693	411	5 723	3 219	403	9 007
1984	II	11 637	1 626	482	3 478	115	241	1 379	97	1 271	78	2 110
	III	10 889	1 345	453	3 313	101	206	1 180	96	1 294	74	2 114
	IV	11 863	1 540	549	3 480	148	271	1 367	100	1 352	99	2 208
1985	I	12 687	1 695	531	3 640	155	240	1 526	114	1 428	86	2 378
	II	12 496	1 604	510	3 603	125	236	1 454	110	1 573	108	2 369
	III	11 154	1 265	492	3 444	130	196	1 312	92	1 187	85	2 187
	IV	12 050	1 552	579	3 513	150	252	1 401	94	1 535	105	2 073
1986	I	12 073	1 536	527	3 577	114	254	1 402	104	1 523	89	2 085
	II		1 688	573	3 748		270	1 494	103	1 547	916	2 210
1985	J	4 068	450	138	1 242	47	76	537	33	442	262	604
	A	3 181	296	164	1 052	46	57	297	27	312	225	679
	S	3 904	518	190	1 149	37	62	478	32	432	267	704
	O	4 339	587	219	1 262	63	80	521	34	470	286	760
	N	3 989	553	186	1 152	49	62	438	34	506	268	709
	D	3 721	413	172	1 099	38	110	441	26	559	242	584
1986	J	4 289	544	185	1 263	37	86	489	39	483	348	767
	F	4 016	578	173	1 172	53	67	437	36	532	263	661
	M	3 787	415	158	1 142	25	79	476	29	510	249	657
	A	4 472	592	198	1 395	48	87	513	36	498	294	785
	M	4 048	515	181	1 142	45	86	466	32	534	321	696
	J		577	192	1 216	46	98	513	34	511	301	731
	J		481	141	1 236		499					

TRENDS IN EC TRADE
by SITC sections

Exports

Period Période	EUR 12	BL	DK	DE	GR	ES	FR	IR	IT	NL	PO	UK
6 : MANUFACTURED GOODS CLASSIFIED BY MATERIAL						6 : ARTICLES MANUFACTURES CLASSES PAR MATIERES						
World - Monde												
Values in Mio ECU						Valeurs en Mio ECU						
1983	128 009	17 882	2 187	35 287	1 517	6 077	19 730	1 010	18 993	8 942	1 485	14 940
1984	148 588	20 493	2 481	40 712	1 828	7 931	23 006	1 180	21 809	10 570	1 842	16 757
1985	159 420	21 759	2 381	45 081	1 712	8 382	24 336	1 258	23 566	11 500	2 061	17 383
1984												
II	37 707	5 155	880	10 100	496	2 140	5 937	289	5 299	2 755	473	4 382
III	34 703	4 803	586	10 063	430	1 792	5 112	283	5 255	2 443	420	3 725
IV	40 365	5 814	818	10 800	475	2 081	6 404	317	6 281	2 824	509	4 444
1985												
I	39 362	5 318	581	11 112	445	2 061	8 228	313	5 664	2 925	511	4 204
II	41 348	5 721	595	11 288	484	2 176	6 470	328	6 073	2 944	526	4 781
III	37 345	4 995	574	11 097	363	1 941	5 479	296	5 298	2 774	460	4 047
IV	41 365	5 726	629	11 594	439	2 205	6 158	321	6 531	2 856	544	4 352
1986												
I	37 315	5 273	572	10 909	309	1 581	5 724	308	5 482	2 952	436	3 768
II		5 332	638	11 595		1 709	5 928	324	5 953	3 122		4 504
1985												
J	14 000	1 727	149	3 975	133	828	2 260	113	2 017	973	204	1 825
A	10 529	1 341	205	3 366	98	602	1 342	72	1 515	808	124	1 057
S	12 815	1 927	220	3 756	132	513	1 878	111	1 766	993	153	1 385
O	14 951	2 134	244	4 317	207	724	2 232	117	2 180	1 041	189	1 587
N	13 045	1 784	215	3 691	117	893	2 020	117	1 809	954	177	1 488
D	13 371	1 607	172	3 597	115	788	1 906	87	2 562	862	179	1 297
1986												
J	12 337	1 725	193	3 723	144	469	1 828	100	1 673	1 123	131	1 230
F	12 517	1 764	188	3 571	137	573	1 959	103	1 900	924	144	1 256
M	12 454	1 787	188	3 618	29	540	1 940	106	1 919	905	148	1 278
A	14 312	2 008	214	4 236	160	587	2 088	106	2 068	1 041	175	1 608
M	12 383	1 544	204	3 427	130	545	1 605	119	1 921	1 084	169	1 413
J		1 787	219	3 938	151	577	2 030	99	1 950	998		1 485
J		1 936	135	3 691			1 991					
Percentage change on the corresponding period of the previous year												
% variation sur la période correspondante de l'année précédente												
1983	5,2	11,2	20,3	4,5	15,5	3,3	5,0	9,1	9,7	7,0	16,7	-7,7
1984	18,1	14,6	13,6	15,4	20,4	30,5	16,6	14,9	14,8	18,2	25,7	12,2
1985	7,3	8,2	-3,3	10,7	-6,2	5,7	5,8	8,4	8,1	6,8	11,9	3,7
1984												
II		14,3	18,5	15,0	56,5		18,5	13,8	5,9	21,5		18,0
III		19,1	4,0	18,9	27,2		18,2	5,8	22,8	18,5		-0,5
IV		12,7	8,6	13,5	-12,0		15,0	15,7	14,5	17,3		13,1
1985												
I	10,0	3,8	-2,8	14,3	4,7	7,4	12,2	7,8	13,9	14,8	16,1	-0,0
II	9,7	11,0	-12,5	11,6	-6,5	1,7	9,0	13,5	14,8	6,9	11,2	9,1
III	7,8	8,5	1,4	9,9	-15,8	6,3	7,2	12,5	0,8	13,5	14,3	8,8
IV	2,5	2,0	2,1	7,4	-7,6	8,0	-3,8	1,3	4,0	1,1	8,9	-2,1
1986												
I	-5,2	-0,8	-1,5	-1,8	-30,8	-23,3	-8,1	-1,8	-3,2	0,9	-14,7	-10,4
II		-8,8	7,2	2,9		-21,5	-8,4	-1,2	-2,0	6,0		-5,8
1985												
J	14,4	4,9	-2,0	16,0	-15,3	32,8	9,8	21,5	8,1	24,4	23,6	26,9
A	0,9	16,8	1,5	5,8	-14,8	6,0	-2,0	18,1	-5,9	-0,1	0,8	-15,1
S	8,5	8,7	3,8	7,7	-18,5	-14,8	11,7	2,8	-0,7	16,5	16,8	12,1
O	6,0	8,9	7,5	12,8	38,9	3,9	1,5	2,6	0,0	0,2	10,5	1,9
N	-2,9	-4,8	-0,5	-0,3	-35,0	4,5	-8,3	6,4	2,9	-7,0	-1,1	-4,0
D	4,3	1,3	-1,1	10,0	-21,2	9,4	-4,7	-8,5	8,4	13,7	11,9	-4,4
1986												
J	-0,4	2,2	1,0	3,3	-19,1	-28,6	-3,6	3,1	-0,9	16,1	-16,1	-2,1
F	-1,0	2,4	-2,1	3,0	-18,6	-6,0	-6,0	1,0	7,8	2,6	-8,9	-6,7
M	-13,1	-6,3	-5,1	-10,5	-78,5	-22,7	-12,1	-7,0	-13,2	-14,4	-23,3	-18,8
A	4,7	1,8	22,3	14,1	8,4	-9,4	-7,4	5,0	9,9	14,4	2,9	-3,5
M	-13,0	-18,7	2,0	-14,0	-7,8	-35,7	-11,8	3,5	-8,3	0,8	-12,0	-12,5
J		-4,2	-0,5	10,3	-4,4	-15,1	-6,5	-11,8	-7,1	4,4		-1,0
J		12,1	-9,4	-2,1			-11,9					

Exportations

Period Période	EUR 12	BL	DK	DE	GR	ES	FR	IR	IT	NL	PO	UK
6 : MANUFACTURED GOODS CLASSIFIED BY MATERIAL						6 : ARTICLES MANUFACTURES CLASSES PAR MATIERES						
Intra - EC trade (EUR 12) - Echanges Intra - CE (EUR 12)												
Values in Mio ECU												
1983	88 415	11 691	934	18 346	695	2 241	10 815	813	9 562	6 674	881	5 765
1984	78 940	13 093	1 044	21 036	871	2 909	12 851	894	10 918	7 658	1 098	6 770
1985	86 561	13 940	1 073	23 389	822	3 358	13 550	984	12 090	8 429	1 248	7 696
1984	II	20 267	3 350	271	5 348	228	793	3 259	222	2 729	285	1 755
	III	17 993	2 904	249	5 006	183	641	2 750	203	2 589	1 731	1 495
	IV	21 346	3 499	266	5 563	243	806	3 459	240	3 125	305	1 854
1985	I	21 223	3 409	263	5 859	220	822	3 430	240	2 775	290	1 792
	II	22 191	3 821	269	5 868	234	851	3 557	248	3 021	312	2 053
	III	20 097	3 191	281	5 823	153	759	3 042	226	2 733	266	1 790
	IV	23 051	3 720	280	8 039	216	926	3 521	250	3 562	361	2 061
1986	I	22 210	3 825	269	6 078	166	810	3 492	246	3 200	283	1 765
	II		3 613	298	6 413		889	3 648	249	3 434	247	2 181
1985	J	7 477	1 093	70	2 031	61	317	1 250	82	1 047	691	718
	A	5 283	840	92	1 596	40	226	684	55	681	597	401
	S	7 337	1 259	100	1 996	51	218	1 108	88	1 006	745	671
	O	8 551	1 412	107	2 289	96	331	1 297	90	1 264	793	748
	N	7 353	1 158	99	1 931	63	294	1 177	91	1 041	696	690
	D	7 146	1 152	74	1 819	57	301	1 047	69	1 257	627	623
1988	J	7 388	1 199	94	2 059	74	247	1 115	81	1 017	875	79
	F	7 437	1 192	88	2 005	80	280	1 188	82	1 089	708	97
	M	7 375	1 234	85	2 015	13	283	1 190	83	1 097	691	97
	A	8 429	1 348	99	2 327	101	290	1 276	82	1 187	802	116
	M	7 365	1 074	96	1 876	76	298	1 108	91	1 106	866	114
	J		1 164	102	2 210	87	280	1 262	76	1 133	780	720
	J		1 148	64	2 090		1 184					
Extra - EC trade (EUR 12) - Commerce extra - CE (EUR 12)												
Values in Mio ECU												
1983	58 750	6 022	1 117	16 791	820	3 830	8 756	195	9 418	2 178	584	9 041
1984	68 802	7 198	1 288	19 458	954	5 015	10 222	265	10 880	2 724	743	9 854
1985	71 834	7 649	1 179	21 452	886	5 017	10 806	293	11 465	2 899	812	9 576
1984	II	17 192	1 744	377	4 895	268	1 345	2 846	67	2 587	703	187
	III	16 451	1 665	288	5 039	247	1 150	2 339	60	2 663	622	176
	IV	18 735	2 051	316	5 176	231	1 274	2 914	76	3 153	789	204
1985	I	17 871	1 868	283	5 191	226	1 237	2 754	73	2 885	751	220
	II	18 868	2 048	293	5 338	230	1 322	2 887	79	3 051	729	214
	III	17 011	1 764	285	5 414	209	1 181	2 401	71	2 582	696	195
	IV	18 085	1 970	318	5 508	221	1 277	2 585	71	2 987	724	183
1986	I	14 924	1 618	278	4 781	142	767	2 232	62	2 280	635	153
	II		1 882	314	5 127		839	2 277	75	2 517	635	2 295
1985	J	6 437	619	72	1 924	71	508	994	31	969	286	86
	A	5 173	488	103	1 747	57	378	650	17	833	198	53
	S	5 400	658	110	1 743	80	297	756	23	760	232	55
	O	6 325	708	126	2 015	111	392	915	27	896	243	84
	N	5 604	819	104	1 736	55	399	827	25	788	241	61
	D	6 158	643	88	1 757	56	486	642	18	1 304	239	58
1988	J	4 887	515	89	1 847	70	220	711	19	658	233	52
	F	5 020	582	92	1 549	56	291	771	21	810	203	47
	M	5 020	542	94	1 586	16	256	750	23	822	199	51
	A	5 812	642	105	1 892	79	295	811	24	879	227	59
	M	4 938	461	100	1 533	55	246	697	28	816	204	55
	J		573	110	1 708	64	297	788	23	816	204	756
	J		772	65	1 780		807					

TRENDS IN EC TRADE
by SITC sections

Imports

Period Période	EUR 12	BL	DK	DE	GR	ES	FR	IR	IT	NL	PO	UK	
7 : MACHINERY AND TRANSPORT EQUIPMENT						7 : MACHINES ET MATERIEL DE TRANSPORT							
World - Monde													
Values in Mio ECU						Valeurs en Mio ECU							
1983	164 889	13 636	4 269	37 478	2 695	5 944	28 628	2 962	15 900	14 585	2 435	36 356	
1984	190 136	15 079	5 199	42 496	3 145	7 413	31 075	3 823	20 537	17 440	2 119	41 811	
1985	213 303	17 069	6 601	47 586	3 157	8 112	35 209	4 103	23 943	20 007	2 166	45 350	
1984	II III IV	46 492 44 574 53 290	3 698 3 333 4 190	1 229 1 186 1 517	10 225 10 167 11 997	753 673 1 121	1 904 1 623 2 249	7 822 6 915 8 787	916 801 1 105	4 856 4 911 6 089	4 104 4 091 4 865	492 473 575	10 494 10 301 10 795
1985	I II III IV	53 652 55 152 46 589 55 923	4 277 4 373 3 700 4 719	1 584 1 671 1 476 1 881	12 194 11 685 11 067 12 645	646 872 567 843	1 880 2 045 1 845 2 342	8 571 8 868 8 108 9 661	1 088 1 114 952 949	5 848 6 516 5 247 6 332	5 288 5 099 4 556 5 064	561 570 516 520	11 514 12 338 10 526 10 971
1986	I II	52 942	4 741 5 189	1 760 2 003	12 028 13 060	627	1 780 2 447	9 063 10 086	917 999	6 014 6 457	5 358 5 501	486	10 118 11 341
1985	J A S O N D	17 778 14 315 16 497 19 041 18 203 18 686	1 241 1 062 1 397 1 682 1 482 1 535	517 453 506 681 600 588	4 060 3 369 3 618 4 462 4 115 4 123	216 199 181 318 235 290	741 481 622 643 701 999	3 113 2 037 2 959 3 345 3 115 3 201	345 282 324 358 327 264	1 734 1 748 1 765 1 909 1 850 2 472	1 537 1 424 1 564 1 666 1 662 1 170	215 151 150 183 166 170	4 036 3 110 3 380 3 823 3 810 3 338
1986	J F M A M J	16 399 17 772 18 685 20 710 18 512	1 496 1 545 1 690 1 771 1 548 1 832	578 643 568 701 675 628	3 726 4 071 4 235 5 015 3 835 4 213	241 254 133 282 289 241	457 582 741 764 839 842	2 722 3 124 3 250 3 814 3 147 3 312	295 321 301 358 338 306	1 721 2 151 2 148 2 187 2 162 2 111	1 728 1 660 1 931 1 918 1 790 1 775	157 135 150 189 205	3 279 3 286 3 538 3 931 3 686 3 737
Percentage change on the corresponding period of the previous year													
% variation sur la période correspondante de l'année précédente													
1983	9,4	7,2	10,8	16,4	3,6	-1,9	2,1	9,1	-3,5	18,3	-7,3	17,0	
1984	15,3	10,6	21,8	13,4	16,7	24,7	8,5	29,1	29,2	19,6	-13,0	15,0	
1985	12,2	13,2	27,0	12,0	0,4	9,4	13,3	7,3	16,6	14,7	2,2	8,5	
1984	II III IV	2,6 8,4 15,5	19,4 21,9 24,8	8,7 13,8 14,0	6,7 15,0 33,3		6,9 14,9 13,3	25,0 31,9 35,9	13,2 31,1 40,6	12,2 22,4 14,8		9,4 13,8 13,2	
1985	I II III IV	17,2 16,6 9,0 4,9	10,9 16,3 11,0 12,6	25,0 36,0 24,5 24,0	20,6 14,3 6,9 5,4	41,5 15,8 -11,3 -24,8	14,8 7,4 13,7 4,1	13,5 13,4 17,3 9,9	20,6 21,6 5,7 -14,1	24,9 34,2 6,8 4,0	20,7 24,2 11,4 4,1	-3,1 15,9 9,1 -6,6	12,7 17,8 2,2 1,6
1986	I II	-1,3	10,8 18,7	12,4 19,9	-1,4 11,8	-25,9	-5,3 19,7	6,1 13,7	-15,7 -10,3	2,8 -0,9	1,3 7,9	-13,4	-12,1 -8,1
1985	J A S O N D	18,2 4,7 3,9 4,0 1,9 9,1	26,4 -1,0 9,3 30,2 11,3 9,8	40,5 13,5 20,5 6,3 18,3 20,7	14,5 12,5 0,2 6,3 2,7 7,1	3,3 -1,0 -31,2 -14,7 -44,7 -10,2	4,2 19,7 7,4 -6,8 -9,4 27,3	25,1 2,5 21,3 8,4 0,9 22,5	29,7 -19,2 13,3 -18,6 -8,9 -16,5	13,5 20,0 -8,4 -0,6 -2,7 14,3	16,5 7,6 10,1 0,7 2,8 9,1	19,4 -2,6 8,7 -14,9 -8,3 -5,0	18,0 -6,5 -4,9 0,4 7,7 -3,2
1986	J F M A M J	-0,8 2,1 -5,2 10,5 -0,3	16,8 7,5 8,4 16,5 5,9 29,4	11,6 29,1 -0,2 31,0 12,7 16,7	-0,4 1,7 -4,9 21,5 -1,1 14,4	-16,9 -2,7 -54,9 25,3 -21,9 -13,0	-20,2 -8,5 10,4 12,9 18,3 28,0	2,3 8,8 7,2 21,3 7,8 11,8	-21,1 -7,5 -18,0 -5,3 -18,2 -8,7	-4,3 10,7 2,0 1,9 -2,7 -2,5	4,3 1,7 -3,5 14,3 2,8 5,6	-16,9 -16,7 -28,6 -3,1 -4,2	-5,0 -9,1 -20,5 -9,0 -8,7 -6,1
	J		20,4	13,2	3,7		5,3						

Period Période	EUR 12	BL	DK	DE	GR	ES	FR	IR	IT	NL	PO	UK	
7 : MACHINERY AND TRANSPORT EQUIPMENT						7 : MACHINES ET MATERIEL DE TRANSPORT							
Intra - EC trade (EUR 12) - Echanges intra - CE (EUR 12)													
Values in Mio ECU						Valeurs en Mio ECU							
1983	102 060	10 172	2 560	21 141	1 608	3 970	20 217	1 717	11 430	9 372	1 678	18 188	
1984	114 491	11 199	3 122	23 043	1 756	4 958	21 854	2 080	14 148	10 954	1 480	19 896	
1985	131 267	12 894	3 916	25 265	1 923	5 493	24 725	2 285	16 658	13 203	1 579	23 322	
1984	II	28 281	2 759	735	5 555	431	1 252	5 485	510	3 410	2 862	365	5 117
	III	29 180	2 486	700	5 471	361	1 092	4 738	484	3 226	2 427	339	4 833
	IV	32 047	3 156	932	6 346	583	1 516	6 238	571	4 220	3 101	399	4 986
1985	I	32 391	3 133	924	6 616	478	1 213	5 910	572	4 055	3 481	401	5 609
	II	33 465	3 297	966	6 159	493	1 403	6 126	611	4 369	3 360	420	6 260
	III	29 760	2 821	896	5 727	374	1 290	5 636	525	3 611	3 038	378	5 463
	IV	35 650	3 843	1 133	6 782	577	1 587	7 053	577	4 623	3 323	380	5 991
1986	I	33 895	3 588	1 059	6 563	390	1 213	6 613	577	4 411	3 547	364	5 570
	II		3 812	1 194	7 084		1 676	7 288	580	4 544	3 702		6 148
1985	J	11 072	956	319	2 067	139	524	2 246	191	1 251	1 009	158	2 212
	A	8 490	796	271	1 732	129	330	1 343	155	1 126	952	116	1 537
	S	10 198	1 069	306	1 928	106	437	2 047	179	1 232	1 076	104	1 713
	O	12 101	1 317	363	2 407	182	474	2 438	212	1 407	1 122	131	2 027
	N	11 572	1 186	371	2 120	196	500	2 293	198	1 434	1 106	123	2 063
	D	11 978	1 161	376	2 235	199	613	2 322	186	1 782	1 063	126	1 902
1986	J	10 189	1 145	352	1 859	159	297	1 927	182	1 248	1 137	115	1 768
	F	11 547	1 180	360	2 377	134	364	2 256	212	1 566	1 160	101	1 836
	M	12 134	1 279	355	2 331	97	532	2 431	184	1 601	1 250	116	1 958
	A	13 171	1 312	432	2 714	188	527	2 620	218	1 595	1 337	143	2 083
	M	11 618	1 181	377	2 072	175	570	2 257	194	1 468	1 194	155	1 876
	J		1 293	386	2 299	115	579	2 403	167	1 470	1 161		2 094
	J		1 092	379	2 237			2 446					
Extra - EC trade (EUR 12) - Commerce extra - CE (EUR 12)													
Values in Mio ECU						Valeurs en Mio ECU							
1983	57 057	3 452	1 709	15 329	1 087	1 974	8 353	1 240	4 418	4 758	755	13 981	
1984	68 783	3 631	2 077	18 523	1 387	2 453	9 094	1 743	6 246	5 781	588	17 037	
1985	76 517	4 165	2 682	21 377	1 234	2 617	10 281	1 816	7 074	6 153	545	16 572	
1984	II	16 592	920	494	4 442	322	651	2 319	406	1 413	1 305	116	4 203
	III	16 619	830	486	4 480	313	531	2 120	417	1 645	1 432	122	4 244
	IV	19 499	1 022	584	5 413	536	732	2 515	533	1 816	1 570	160	4 618
1985	I	19 446	1 140	861	5 333	368	666	2 635	516	1 746	1 596	149	4 636
	II	20 023	1 074	705	5 260	379	641	2 671	503	2 093	1 581	138	4 958
	III	17 784	877	580	5 110	222	554	2 411	425	1 593	1 377	131	4 506
	IV	19 263	1 073	737	5 655	268	755	2 564	372	1 843	1 599	127	4 473
1986	I	18 228	1 148	721	5 440	237	585	2 460	340	1 530	1 675	121	3 992
	II		1 371	809	5 952		789	2 764	420	1 819	1 650		4 425
1985	J	6 303	284	198	1 920	77	217	853	154	470	467	54	1 607
	A	5 539	266	181	1 587	70	152	666	126	604	432	33	1 422
	S	5 943	328	200	1 603	75	185	890	145	518	478	44	1 477
	O	6 588	375	297	1 913	136	189	884	146	486	509	48	1 628
	N	6 318	326	229	1 923	39	201	819	130	496	540	38	1 577
	D	6 357	373	210	1 819	91	365	861	97	661	550	41	1 270
1986	J	5 927	351	227	1 858	82	180	768	113	448	548	41	1 311
	F	5 987	382	263	1 685	119	197	861	109	558	458	34	1 300
	M	6 254	409	213	1 898	36	208	812	117	526	628	34	1 375
	A	7 171	455	269	2 293	94	237	988	140	549	526	46	1 576
	M	6 477	367	298	1 755	114	269	880	142	665	553	49	1 385
	J		538	243	1 905	126	263	892	139	803	563		1 468
	J		400	206	1 986			806					

TREND IN EC TRADE
by SITC sections

Exports

Period Période	EUR 12	BL	DK	DE	GR	ES	FR	IR	IT	NL	PO	UK	
7 : MACHINERY AND TRANSPORT EQUIPMENT						7 : MACHINES ET MATERIEL DE TRANSPORT							
World - Monde													
Values in Mio ECU						Valeurs en Mio ECU							
1983	219 126	13 081	4 303	86 487	174	5 823	34 933	2 537	26 251	11 931	788	32 818	
1984	249 718	13 801	4 780	97 762	156	8 257	39 835	3 512	29 020	13 802	1 132	37 878	
1985	277 571	16 330	5 807	110 796	174	8 528	42 062	4 040	32 528	15 298	1 159	41 052	
1984	II III IV	59 101 2 936 3 944	3 392 1 078 1 435	1 098 22 852 28 637	22 100 33 45	40 2 039 2 266	9 972 8 938 10 945	876 827 1 046	6 777 7 105 8 237	3 415 3 032 4 051	288 242 349	8 960 8 938 10 821	
1985	I II III IV	87 765 70 588 63 985 75 236	4 030 4 287 3 507 4 506	1 296 1 457 1 359 1 497	27 712 27 275 26 013 29 836	48 49 35 41	2 014 2 202 1 770 2 541	10 438 11 268 9 095 11 281	1 021 1 069 931 1 019	7 890 7 943 7 547 9 349	3 812 3 987 3 588 303	9 584 10 752 9 904 10 811	
1986	I II	67 479	4 333 4 662	1 270 1 541	28 050 30 140	46	1 711 2 510	10 524 11 029	978 1 031	7 723 8 636	3 870 4 179	8 748 10 232	
1985	J A S O N D	23 979 18 107 21 899 24 910 23 585 26 739	1 113 1 043 1 351 1 561 1 448 1 499	391 413 555 477 553 465	9 893 7 563 8 758 10 096 9 439 10 282	11 13 11 16 8 15	743 447 579 793 766 982	3 697 2 280 3 118 3 637 3 465 3 960	291 235 405 311 348 362	2 763 2 017 2 747 2 685 2 574 4 090	1 248 1 101 1 241 1 400 1 388 1 323	113 43 80 103 82 118	3 896 2 953 3 055 3 630 3 517 3 664
1986	J F M A M J	21 882 22 529 23 022 26 825 23 058	1 358 1 446 1 527 1 712 1 388 1 546	402 408 419 483 505 522	9 202 9 245 9 609 11 187 9 127 9 670	18 20 9 14 15 15	477 672 562 946 741 821	3 459 3 513 3 553 3 823 3 424 3 676	276 313 365 296 388 367	2 352 2 823 2 758 3 011 2 739 2 865	1 360 1 245 1 260 1 471 1 353 1 329	84 69 87 90 91 3 201	2 891 2 977 2 872 3 731 3 311 3 201
Percentage change on the corresponding period of the previous year													
% variation sur la période correspondante de l'année précédente													
1983	4,9	8,0	14,3	3,0	-13,4	2,6	8,5	25,5	12,5	9,9	33,6	-3,9	
1984	14,0	5,5	10,6	13,0	-10,3	41,8	13,5	38,4	10,5	15,7	43,7	15,4	
1985	11,2	18,3	17,8	13,3	11,5	3,3	6,1	15,0	12,1	10,6	2,4	8,4	
1984	II III IV	-2,2 3,4 12,1	1,6 24,5 10,3	2,0 13,8 21,1	25,0 -19,5 -23,7	9,0 14,2 14,2	39,0 29,2 43,7	2,6 20,8 5,4	14,4 10,3 20,8	10,5 4,2 -13,2	27,0 4,2 -2,5	4,8 20,0 10,8	
1985	I II III IV	11,4 19,4 10,3 4,8	14,2 26,4 19,4 14,2	12,6 32,7 26,3 4,3	14,6 23,4 13,8 4,2	28,3 22,5 6,1 -6,9	13,8 0,9 -13,2 12,1	8,7 13,0 1,8 2,9	33,5 22,0 12,6 -2,6	11,4 17,2 8,2 13,5	9,3 18,7 16,3 1,5	27,0 4,2 -2,5 -13,2	
1986	I II	-0,4	7,5 8,7	-2,0 5,8	1,2 10,5	-4,2	-15,0 14,0	0,8 -2,1	-4,4 -3,8	0,4 8,7	7,1 4,8	-29,4 -4,8	
1985	J A S O N D	18,2 3,8 8,0 3,0 -0,0 11,4	29,7 15,8 14,9 21,6 6,8 14,7	17,1 9,3 52,5 9,2 21,8 -14,7	29,9 3,9 8,0 2,2 0,5 9,5	-15,4 -18,0 62,5 -26,9 5,8 -52,9 0,0	-18,0 30,7 4,2 5,8 -2,2 34,2	7,2 -6,7 -20,5 14,7 -10,1 4,2 1,3	4,7 20,5 4,2 3,3 -10,1 4,2 -1,4	-0,5 8,6 13,6 3,3 8,1 25,8	21,1 20,3 14,0 2,4 -7,2 11,3	18,9 -29,5 -7,0 -22,6 -26,8 13,5	27,1 -0,9 5,7 -6,1 -5,8 13,7
1986	J F M A M J	5,7 1,6 -7,5 15,7 -4,5	6,8 5,3 8,4 31,1 8,6	7,8 -6,4 -14,1 25,8 -23,8	7,6 1,6 -4,5 22,1 13,9	5,9 100,0 -57,1 -6,7 -25,0 0,0	-29,0 0,9 -18,7 42,0 -13,1 20,2	15,5 4,3 -12,8 -0,6 -3,9 -2,0	1,5 2,3 -12,7 1,4 1,7 -11,6	-4,1 7,1 -1,1 24,7 -1,6 4,4	17,9 7,1 -2,7 8,2 2,6 1,4	-22,2 -23,3 -45,1 1,1 -26,0 -7,8	1,4 -7,4 -16,4 4,1 -10,8 -7,8

Period Période	EUR 12	BL	DK	DE	GR	ES	FR	IR	IT	NL	PO	UK	
7 : MACHINERY AND TRANSPORT EQUIPMENT						7 : MACHINES ET MATERIEL DE TRANSPORT							
Intra - EC trade (EUR 12) - Echanges Intra - CE (EUR 12)													
Values in Mio ECU													
1983	101 039	10 013	1 608	39 487	48	3 510	15 621	1 872	11 973	6 022	614	10 283	
1984	114 973	10 348	1 633	44 508	71	5 340	17 487	2 557	12 781	7 061	814	12 372	
1985	130 901	12 172	2 050	50 092	96	5 741	19 920	2 812	14 793	8 014	827	14 415	
1984	II	27 883	2 543	398	10 075	18	1 472	4 402	643	3 208	1 838	206	3 079
	III	25 964	2 169	381	10 392	12	1 170	3 855	595	2 998	1 577	169	2 867
	IV	32 829	2 939	448	12 953	23	1 582	4 714	757	3 570	1 982	248	3 615
1985	I	32 685	3 013	527	12 866	16	1 450	5 225	708	3 393	1 899	239	3 349
	II	33 227	3 136	517	12 646	20	1 426	5 031	710	3 732	2 063	208	3 736
	III	29 206	2 600	491	11 149	14	1 233	4 350	668	3 275	1 835	176	3 416
	IV	35 783	3 421	516	13 431	15	1 632	5 313	725	4 393	2 217	204	3 914
1986	I	33 709	3 283	482	13 235	21	1 316	5 379	732	3 898	2 092	174	3 118
	II		3 539	572	14 470		1 922	5 657	738	4 416	2 347		3 643
1985	J	10 763	822	140	4 078	5	514	1 777	208	1 212	608	64	1 315
	A	7 748	742	161	3 073	3	263	964	167	833	555	28	959
	S	10 695	1 036	190	3 998	6	455	1 608	294	1 230	672	66	1 141
	O	12 185	1 218	167	4 586	7	585	1 866	228	1 351	751	80	1 367
	N	11 614	1 116	206	4 384	4	535	1 706	241	1 275	813	87	1 288
	D	11 984	1 067	143	4 462	4	532	1 741	256	1 767	653	58	1 280
1986	J	10 505	981	155	4 191	8	391	1 720	206	1 166	713	61	912
	F	11 382	1 088	155	4 374	11	506	1 645	231	1 288	702	55	1 127
	M	11 831	1 195	173	4 675	2	419	1 814	295	1 448	684	55	1 071
	A	13 412	1 281	171	5 344	8	712	1 973	216	1 529	836	75	1 267
	M	11 459	1 037	174	4 304	7	569	1 754	256	1 424	733	72	1 129
	J		1 213	205	4 825	8	640	1 926	268	1 452	774		1 250
	J		1 029	120	4 595			2 034					
Extra - EC trade (EUR 12) - Commerce extra - CE (EUR 12)													
Values in Mio ECU													
1983	109 638	3 055	2 664	46 254	126	2 306	19 308	663	14 269	4 179	174	18 839	
1984	125 555	3 444	3 092	52 583	64	2 900	22 146	951	16 221	4 714	318	19 122	
1985	136 628	4 146	3 496	60 107	107	2 770	22 055	1 227	17 732	5 050	332	21 606	
1984	II	29 244	847	691	11 858	22	708	5 569	233	3 565	1 110	83	4 558
	III	29 739	764	707	12 308	21	868	5 282	230	4 101	968	73	4 398
	IV	38 144	1 003	979	15 495	22	676	6 230	286	4 682	1 413	101	5 277
1985	I	33 283	1 015	754	14 678	32	562	5 200	312	4 296	1 156	81	5 197
	II	35 021	1 145	921	14 462	29	772	6 211	359	4 210	1 255	92	5 545
	III	32 858	904	858	14 723	21	532	4 725	263	4 271	1 157	60	5 345
	IV	37 466	1 082	964	16 223	25	905	5 919	293	4 955	1 482	99	5 520
1986	I	32 126	1 067	777	14 782	26	392	5 127	244	3 824	1 219	52	4 606
	II		1 121	950	15 643		587	5 353	293	4 218	1 260		5 088
1985	J	12 454	290	246	5 583	8	228	1 912	84	1 571	426	29	2 101
	A	9 812	300	248	4 448	10	184	1 310	88	1 183	371	17	1 674
	S	10 592	314	364	4 713	5	121	1 503	111	1 517	360	14	1 569
	O	12 007	342	306	5 454	12	228	1 960	82	1 334	427	23	1 839
	N	11 410	330	341	5 013	4	228	1 751	106	1 299	523	15	1 801
	D	14 049	410	317	5 756	10	449	2 207	105	2 322	532	60	1 880
1986	J	10 825	376	243	5 004	10	84	1 733	72	1 186	451	24	1 842
	F	10 590	357	249	4 862	9	165	1 661	62	1 333	371	15	1 487
	M	10 674	331	244	4 929	7	143	1 733	90	1 309	396	13	1 477
	A	12 564	430	285	5 614	6	233	1 943	80	1 482	444	15	1 831
	M	10 951	347	326	4 815	8	171	1 666	112	1 315	431	18	1 741
	J		334	311	5 033	7	181	1 742	101	1 411	371		1 502
	J		477	190	5 569			1 789					

TRENDS IN EC TRADE
by SITC sections

Imports

Period Période	EUR 12	BL	DK	DE	GR	ES	FR	IR	IT	NL	PO	UK	
8 : MISCELLANEOUS MANUFACTURED ARTICLES						8 : ARTICLES MANUFACTURES DIVERS							
World - Monde													
Values in Mio ECU						Valeurs en Mio ECU							
1983	66 409	4 920	1 720	19 256	381	1 789	12 189	1 248	4 526	7 020	304	13 056	
1984	76 093	5 414	2 097	22 141	480	1 878	13 439	1 416	5 374	7 901	301	15 853	
1985	83 598	5 939	2 469	23 758	535	1 835	15 068	1 521	6 239	8 848	330	17 059	
1984	II	17 534	1 215	477	4 904	119	423	3 199	312	1 272	1 723	82	3 810
	III	19 395	1 364	534	5 822	104	384	3 294	355	1 369	2 083	76	4 011
	IV	20 007	1 344	567	5 657	158	462	3 545	411	1 525	2 012	79	4 227
1985	I	21 802	1 598	627	8 377	135	406	3 651	357	1 482	2 437	78	4 256
	II	19 502	1 314	552	5 187	143	449	3 589	371	1 571	1 889	68	4 268
	III	21 280	1 547	821	6 188	122	486	3 777	388	1 488	2 308	68	4 309
	IV	21 215	1 479	670	6 051	135	495	3 651	405	1 718	2 112	79	4 225
1986	I	22 026	1 682	669	6 439	100	450	4 113	380	1 647	2 507	74	3 966
	II		1 525	675	5 914		556	4 091	381	1 678	2 225		4 251
1985	J	7 555	501	188	2 239	39	174	1 485	124	443	767	34	1 561
	A	6 435	490	205	1 841	38	125	1 991	117	454	733	26	1 316
	S	7 290	557	227	1 989	45	187	1 301	147	570	808	27	1 432
	O	7 858	585	261	2 280	43	139	1 408	159	581	835	31	1 584
	N	6 896	451	213	1 894	53	165	1 216	143	568	704	25	1 483
	D	6 450	443	195	1 692	39	190	1 226	103	569	573	23	1 198
1986	J	7 001	493	218	2 132	41	122	1 252	113	497	809	24	1 300
	F	7 521	596	235	2 211	36	151	1 426	133	560	826	21	1 326
	M	7 498	591	217	2 097	23	177	1 437	135	593	870	24	1 335
	A	7 756	585	260	2 202	80	194	1 456	139	569	822	32	1 457
	M	6 516	449	214	1 692	46	178	1 214	115	566	687	35	1 339
	J		499	202	2 017	26	184	1 422	106	539	733		1 459
	J		547	216	2 443			1 662					
Percentage change on the corresponding period of the previous year % variation sur la période correspondante de l'année précédente													
1983	7,7	2,4	9,1	10,7	6,7	3,7	5,2	3,4	6,5	7,4	-10,1	10,1	
1984	14,6	10,0	21,9	15,0	26,0	-6,3	10,3	13,6	18,7	12,5	-1,0	21,4	
1985	9,9	9,7	17,7	7,3	11,5	9,5	12,1	7,3	16,1	12,0	9,6	7,8	
1984	II		4,7	23,3	13,6	32,2		8,9	3,3	12,5	8,7		25,3
	III		8,6	23,3	14,6	31,6		12,8	13,8	17,3	12,0		20,8
	IV		12,1	22,2	11,5	24,4		15,7	16,8	25,8	20,6		16,4
1985	I	12,8	7,2	21,0	10,8	35,0	4,9	13,2	4,4	22,7	16,9	16,9	11,9
	II	11,2	8,1	15,7	5,4	20,2	6,1	12,2	16,9	23,5	15,4	7,3	12,0
	III	9,7	13,4	16,3	5,9	17,3	26,8	14,7	9,3	7,2	10,8	13,2	7,4
	IV	6,0	10,0	16,2	7,0	-14,6	2,7	8,6	-1,5	12,7	5,0	0,0	-0,0
1986	I	2,0	5,3	6,7	1,0	-25,9	10,6	6,8	6,4	11,1	2,9	-2,6	-6,8
	II		16,1	22,3	14,5		23,8	14,0	-2,7	6,6	11,9		-0,4
1985	J	15,2	19,0	19,7	12,5	16,2	21,7	18,8	20,4	2,5	15,0	13,3	17,3
	A	2,7	7,0	7,3	-2,0	18,8	12,6	5,2	-6,4	24,4	4,9	-1,6	
	S	10,9	14,8	21,4	7,3	18,4	45,0	18,1	16,7	-0,5	12,7	8,3	6,7
	O	3,2	10,4	17,6	5,9	-16,9	-16,3	8,9	-3,6	10,0	5,4	10,7	-7,5
	N	4,4	5,6	13,9	0,5	-14,5	-1,8	2,8	-2,7	18,1	8,0	-10,7	5,6
	D	11,7	14,2	23,4	15,5	-9,3	28,4	17,3	5,1	10,3	1,1	0,0	4,1
1986	J	4,4	6,7	12,4	5,4	-6,9	-3,9	5,3	0,9	28,1	4,3	0,0	-5,0
	F	5,1	8,0	12,4	6,2	-2,7	16,2	9,1	13,7	7,7	5,0	-8,7	-4,9
	M	-3,1	1,0	-2,7	-7,7	-55,8	16,6	6,0	4,7	3,3	-0,5	-17,2	-10,6
	A	15,4	18,0	32,7	18,6	15,4	36,6	19,1	0,7	11,4	20,4	10,3	2,9
	M	1,9	5,2	18,2	2,1	-11,1	14,8	7,0	-12,2	5,6	1,7	2,9	-6,4
	J		22,0	14,8	21,9	-22,2	20,3	15,3	3,9	2,9	12,6		2,7
	J		9,2	14,9	9,1			11,9					

Period Période	EUR 12	BL	DK	DE	GR	ES	FR	IR	IT	NL	PO	UK
8 : MISCELLANEOUS MANUFACTURED ARTICLES						8 : ARTICLES MANUFACTURES DIVERS						
Intra - EC trade (EUR 12) - Echanges Intra - CE (EUR 12)												
Values in Mio ECU												
1983	37 626	4 068	856	9 375	262	766	8 121	969	2 411	4 820	197	5 780
1984	42 635	4 461	1 065	10 420	337	885	8 933	1 108	2 927	5 346	202	6 952
1985	47 887	4 914	1 309	11 253	389	1 026	10 106	1 211	3 505	6 138	226	7 809
1984	II 9 715	991	242	2 308	65	228	2 067	238	717	1 138	58	1 626
	III 10 771	1 127	268	2 706	71	199	2 200	276	739	1 401	50	1 733
	IV 11 310	1 104	298	2 690	113	246	2 344	332	622	1 422	53	1 884
1985	I 11 942	1 318	320	2 871	93	229	2 542	274	798	1 613	51	1 832
	II 11 008	1 073	293	2 441	104	252	2 342	288	890	1 380	63	1 904
	III 12 373	1 303	329	2 960	90	274	2 595	315	621	1 625	57	2 003
	IV 12 564	1 219	367	2 981	102	270	2 628	337	996	1 541	54	2 070
1986	I 12 914	1 408	360	3 047	72	277	2 826	304	928	1 728	51	1 914
	II 12 914	1 244	367	2 830		333	2 734	287	944	1 529		1 984
1985	J 4 528	422	104	1 141	29	112	1 048	98	267	542	24	743
	A 3 628	418	118	905	28	71	842	96	239	501	17	593
	S 4 217	463	109	914	33	91	906	120	315	582	16	666
	O 4 693	487	142	1 108	34	80	977	132	336	604	21	771
	N 4 030	373	116	821	42	92	816	118	328	504	17	702
	D 3 842	359	109	952	26	87	834	86	332	433	18	598
1986	J 3 860	405	111	968	29	69	831	87	271	527	15	587
	F 4 475	499	127	1 069	26	91	991	107	312	564	15	654
	M 4 551	502	122	1 012	18	117	1 005	110	347	615	17	689
	A 4 507	489	144	1 041	47	120	980	110	331	581	23	682
	M 3 737	365	115	794	35	103	802	93	307	488	25	630
	J 3 737	403	106	995	20	110	955	83	305	500		675
	J 458		126	1 254			1 186					
Extra - EC trade (EUR 12) - Commerce extra - CE (EUR 12)												
Values in Mio ECU												
1983	28 675	649	864	9 811	119	1 022	4 047	279	2 107	2 196	107	7 275
1984	33 246	947	1 032	11 631	143	789	4 480	310	2 419	2 548	99	8 650
1985	35 466	1 020	1 160	12 400	148	809	4 943	309	2 677	2 703	104	9 195
1984	II 7 749	222	234	2 574	34	194	1 104	73	549	585	26	2 152
	III 8 579	236	268	3 096	33	184	1 087	77	624	680	26	2 270
	IV 8 634	236	269	2 939	45	233	1 196	77	692	588	25	2 332
1985	I 9 599	278	307	3 462	42	176	1 300	83	669	622	25	2 416
	II 8 433	240	259	2 701	39	197	1 242	85	667	627	25	2 352
	III 8 856	243	291	3 184	32	212	1 180	72	635	682	28	2 395
	IV 8 578	259	303	3 033	33	225	1 221	68	707	571	25	2 132
1986	I 9 057	273	309	3 367	29	173	1 285	76	703	778	23	2 042
	II 9 057	280	308	3 057		223	1 354	74	714	695		2 255
1985	J 3 010	78	84	1 093	10	82	436	25	171	225	10	614
	A 2 791	71	89	1 027	10	54	348	20	214	232	8	716
	S 3 055	93	118	1 065	12	96	394	26	251	225	11	763
	O 3 151	96	120	1 140	9	59	431	27	240	231	10	787
	N 2 839	77	97	962	11	73	399	25	235	200	8	752
	D 2 587	84	86	931	13	93	391	18	231	140	7	593
1986	J 3 103	87	106	1 157	12	53	420	26	221	282	9	731
	F 3 028	97	107	1 135	10	60	434	26	243	241	8	689
	M 2 926	96	96	1 077	7	60	431	24	239	255	7	642
	A 3 227	96	116	1 150	13	74	475	29	233	261	9	772
	M 2 761	84	96	890	12	74	411	22	254	199	10	706
	J 2 761	96	94	1 015	8	74	465	23	226	233		778
	J 89		90	1 184			494					

TRENDS IN EC TRADE
by SITC sections

Exports

Period Période	EUR 12	BL	DK	DE	GR	ES	FR	IR	IT	NL	PO	UK
8 : MISCELLANEDUS MANUFACTURED ARTICLES						8 : ARTICLES MANUFACTURES DIVERS						
World - Monde												
Values in Mio ECU						Valeurs en Mio ECU						
1983	69 960	4 211	2 286	17 833	730	2 315	9 192	1 163	18 124	4 379	1 113	9 726
1984	83 859	4 758	2 797	20 725	940	2 885	10 758	1 385	21 587	5 075	1 458	11 530
1985	95 397	5 102	3 181	24 096	986	3 200	12 315	1 510	24 001	5 827	1 906	13 271
1984	II	19 138	1 133	836	4 701	244	756	2 569	338	4 514	1 229	2 689
	III	21 268	1 108	700	5 478	217	689	2 615	304	5 808	1 185	2 793
	IV	23 257	1 308	782	5 546	265	821	2 945	394	6 017	1 415	3 385
1985	I	23 267	1 277	786	5 779	250	747	3 057	375	6 092	1 448	2 971
	II	22 206	1 256	742	5 550	254	771	2 899	381	5 222	1 395	3 304
	III	24 217	1 199	790	6 308	191	757	3 041	380	6 215	1 449	3 406
	IV	25 707	1 370	860	6 457	293	925	3 319	394	6 473	1 538	3 591
1986	I	23 971	1 364	836	6 318	226	682	3 067	358	6 249	1 532	2 836
	II		1 324	804	6 141		784	2 977	382	5 474	1 579	3 283
1985	J	8 723	401	198	2 267	76	326	1 214	138	2 167	456	204
	A	7 354	349	274	1 905	60	211	801	63	1 961	490	149
	S	8 139	450	318	2 136	58	220	1 025	138	2 088	501	148
	D	9 398	535	314	2 414	117	293	1 344	137	2 215	585	177
	N	7 986	426	300	2 063	80	317	965	143	1 913	528	141
	D	8 323	409	246	2 042	96	315	1 010	113	2 344	445	170
1986	J	7 388	456	255	1 973	86	178	946	107	1 851	483	156
	F	8 322	457	286	2 116	97	244	1 061	121	2 275	518	184
	M	8 250	450	295	2 231	42	240	1 061	129	2 134	531	168
	A	8 481	505	263	2 326	133	253	1 059	125	1 880	560	167
	M	7 211	393	250	1 797	86	249	874	141	1 692	502	154
	J		423	280	2 025	113	282	1 046	116	1 886	513	1 042
	J		457	199	2 433			1 174				
Percentage change on the corresponding period of the previous year % variation sur la période correspondante de l'année précédente												
1983	8,1	12,7	15,9	8,9	24,6	7,4	9,9	24,1	8,3	10,7	21,0	8,1
1984	20,0	13,0	22,4	16,2	26,8	28,9	17,0	17,4	19,0	15,9	31,0	18,5
1985	13,6	7,2	13,7	16,3	5,1	7,2	14,5	10,6	11,3	14,8	30,7	15,1
1984	II	9,5	18,2	14,5	55,4		15,2	22,6	8,0	18,2		15,6
	III	16,0	27,0	20,6	50,7		19,0	5,6	30,2	11,4		10,2
	IV	13,3	21,6	15,3	-2,9		19,8	11,0	20,3	18,1		20,8
1985	I	14,6	5,6	16,1	15,6	16,8	3,9	16,3	13,3	16,5	16,2	34,3
	II	16,0	10,9	16,7	18,1	4,1	2,0	12,8	13,4	15,7	13,5	31,6
	III	13,9	8,2	12,9	15,2	-12,0	9,9	16,3	18,4	7,0	22,3	34,3
	IV	10,5	4,7	10,0	16,4	10,6	12,7	12,7	0,0	7,6	8,8	23,2
1986	I	3,0	6,8	6,3	9,3	-9,6	-11,4	0,3	-4,5	2,6	5,6	-4,5
	II		5,4	8,4	10,6		-0,9	2,7	0,3	4,8	13,2	-0,6
1985	J	19,2	8,7	12,5	21,4	-7,3	20,3	16,1	21,1	9,4	25,5	37,8
	A	9,2	8,0	11,8	4,2	1,7	1,9	11,6	16,9	9,2	32,1	29,8
	S	12,8	8,2	14,4	19,8	-25,3	4,8	18,0	16,0	2,7	11,6	34,5
	D	10,1	11,2	12,1	15,9	46,2	-1,7	24,9	6,2	0,2	6,6	26,2
	N	5,3	-3,4	7,5	11,5	-26,6	21,9	-4,3	3,6	6,9	8,3	13,7
	D	16,6	6,0	10,3	22,5	26,3	19,6	17,2	-11,0	16,2	14,4	25,0
1986	J	10,7	15,7	9,0	12,5	2,3	-20,2	13,7	-3,6	14,5	16,4	18,2
	F	7,4	14,0	6,3	13,7	29,3	-4,3	4,3	-0,8	6,0	10,4	13,6
	M	-6,7	-6,4	3,1	3,0	-53,3	-10,8	-12,2	-9,2	-8,4	-5,9	-11,7
	A	14,4	17,7	19,9	21,3	79,7	7,7	3,9	5,9	11,2	20,2	25,6
	M	-3,3	-1,5	4,6	-5,2	-10,4	-17,3	-1,4	2,9	-2,3	7,5	2,0
	J		-1,2	4,9	16,6	32,9	11,5	5,2	-7,9	4,7	11,0	-2,8
	J		14,0	0,5	7,3			-3,3				

Period Période	EUR 12	BL	DK	DE	GR	ES	FR	IR	IT	NL	PO	UK	
8 : MISCELLANEOUS MANUFACTURED ARTICLES						8 : ARTICLES MANUFACTURES DIVERS							
Intra - EC trade (EUR 12) - Echanges Intra - CE (EUR 12)													
Values in Mio ECU													
1983	37 663	3 332	857	8 741	585	1 001	4 458	897	9 811	3 185	732	4 064	
1984	42 504	3 646	976	9 842	731	1 218	4 937	1 031	10 957	3 615	923	4 628	
1985	47 564	3 885	1 074	11 348	734	1 333	5 539	1 109	12 047	4 129	1 216	5 149	
1984	II	9 624	884	230	2 237	191	301	1 140	254	2 228	877	212	1 072
	III	10 655	838	237	2 519	168	284	1 208	226	2 953	857	232	1 134
	IV	11 357	991	262	2 570	199	325	1 278	293	2 908	967	249	1 315
1985	I	11 879	963	271	2 829	193	326	1 427	282	3 103	1 040	308	1 137
	II	10 907	952	254	2 590	188	296	1 306	282	2 491	984	275	1 289
	III	12 028	911	261	2 961	141	330	1 397	263	3 134	1 020	316	1 296
	IV	12 749	1 060	288	2 968	212	382	1 408	282	3 319	1 085	318	1 427
1986	I	12 943	1 050	289	3 178	178	326	1 526	275	3 488	1 122	350	1 161
	II		1 048	297	2 954		355	1 406	283	2 832	1 164	352	1 352
1985	J	4 246	301	69	1 045	58	129	539	102	1 085	314	127	478
	A	3 523	262	87	881	42	101	339	59	922	347	92	392
	S	4 259	348	106	1 036	41	99	520	102	1 127	359	96	426
	O	4 763	419	105	1 143	85	135	548	97	1 180	421	115	516
	N	4 006	327	101	912	59	126	439	106	993	373	94	477
	D	3 960	314	82	913	69	121	421	79	1 146	292	108	435
1986	J	3 955	345	95	981	71	83	461	85	1 044	349	107	333
	F	4 520	355	97	1 070	77	120	530	92	1 278	376	122	404
	M	4 459	350	96	1 129	30	122	536	98	1 169	397	110	422
	A	4 458	395	101	1 130	101	113	516	92	972	415	111	512
	M	3 684	311	95	863	67	119	406	102	856	366	107	392
	J		340	104	986	87	122	487	88	996	380		450
	J		354	76	1 190			564					
Extra - EC trade (EUR 12) - Commerce extra - CE (EUR 12)													
Values in Mio ECU													
1983	33 120	878	1 426	9 063	142	1 313	4 733	266	8 309	947	381	5 662	
1984	41 049	1 112	1 816	10 322	205	1 767	5 821	329	10 905	1 182	535	6 855	
1985	47 345	1 215	2 102	12 679	249	1 885	6 775	401	11 952	1 379	689	8 039	
1984	II	9 420	249	405	2 455	52	455	1 429	81	2 287	292	118	1 596
	III	10 506	270	462	2 934	47	404	1 407	77	2 854	260	140	1 650
	IV	11 778	317	519	2 958	65	497	1 668	98	3 107	368	148	2 034
1985	I	11 267	313	516	2 834	55	421	1 830	93	2 889	326	174	1 814
	II	11 160	303	487	2 843	65	475	1 592	98	2 730	338	158	1 988
	III	12 070	286	527	3 331	49	427	1 643	97	3 081	355	185	2 087
	IV	12 829	310	571	3 471	79	543	1 910	111	3 152	360	171	2 150
1986	I	10 915	313	547	3 124	47	335	1 540	83	2 760	333	173	1 861
	II		275	505	3 048		409	1 570	99	2 641	339		1 911
1985	J	4 436	99	129	1 215	18	197	675	37	1 082	121	77	766
	A	3 799	87	186	1 021	17	109	463	24	1 040	121	57	674
	S	3 835	101	213	1 095	15	120	505	38	959	112	52	827
	O	4 588	116	208	1 263	32	158	796	40	1 035	111	62	766
	N	3 937	99	198	1 086	21	191	525	38	920	122	47	691
	D	4 303	95	164	1 122	27	194	589	34	1 198	127	62	693
1986	J	3 395	111	159	986	16	94	485	22	806	109	49	557
	F	3 783	102	189	1 041	19	123	531	29	996	115	61	557
	M	3 755	100	198	1 097	11	118	524	31	965	110	56	546
	A	3 951	110	182	1 176	31	140	542	33	908	117	56	656
	M	3 462	82	155	908	19	129	466	39	837	109	47	670
	J		83	176	1 010	25	140	559	28	869	112		588
	J		104	122	1 205			610					

Imports

Period Période	EUR 12	BL	DK	DE	GR	ES	FR	IR	IT	NL	PO	UK	
9 : GOODS NOT CLASSIFIED ELSEWHERE						9 : ARTICLES NON CLASSEES AILLEURS							
World - Monde													
Values in Mio ECU						Valeurs en Mio ECU							
1983	15 929	2 210	285	5 118	59		270	236	3 439	678		3 838	
1984	17 777	2 063	259	5 673	28	298	243	315	4 426	773	21	3 680	
1985	19 194	2 668	411	5 853	43	275	374	413	4 559	680	34	3 882	
1984	II	4 307	530	62	1 396	1	67	41	76	934	233	6	962
	III	4 438	509	83	1 358	1	45	71	76	1 201	180	5	927
	IV	4 802	557	74	1 519	23	73	74	92	1 351	162	5	854
1985	I	4 828	577	102	1 433	9	66	104	101	1 161	158	11	1 107
	II	4 724	583	87	1 413	9	69	92	110	1 180	179	8	892
	III	4 589	782	104	1 473	9	51	81	94	984	167	6	856
	IV	5 053	745	119	1 535	16	89	87	108	1 234	176	7	927
1986	I	5 441	596	113	1 483	12	18	99	94	1 945	134	5	941
	II		661	95	1 827		16	110	96	1 616	131		991
1985	J	1 657	270	34	506	6	20	31	53	326	119	2	292
	A	1 370	269	33	466	2	9	19	15	227	56	3	270
	S	1 569	224	37	500	1	22	31	26	431		3	295
	O	1 756	276	47	507	5	23	28	37	454	57	3	318
	N	1 487	255	35	417	4	33	29	38	315	52	2	307
	D	1 810	214	36	611	7	33	39	32	465	67	1	303
1986	J	2 010	250	43	585	1	6	32	35	666	54	2	335
	F	1 730	146	48	468	6	7	35	26	662	33	1	297
	M	1 675	199	22	429	5	5	32	2	622	47	2	311
	A	2 140	241	39	733	5	5	49	29	582	81	4	390
	M	1 657	198	28	455	4	6	29	32	532	37	4	334
	J		213	25	639		5	31	34	499	40		266
	J		158	22	465			70					

Importations

Period Période	EUR 12	BL	DK	DE	GR	ES	FR	IR	IT	NL	PO	UK	
9 : GOODS NOT CLASSIFIED ELSEWHERE													
9 : ARTICLES NON CLASSEES AILLEURS													
Intra - EC trade (EUR 12) - Echanges Intra - CE (EUR 12)													
Values in Mio ECU													
Valeurs en Mio ECU													
1983	11 700	1 082	181	6 432	13		101	132	603	806		2 350	
1984	12 751	983	148	6 632	6	82	65	176	761	926	17	2 975	
1985	14 009	1 247	253	7 393	10	78	118	281	789	868	22	2 973	
1984	II	3 097	209	33	1 484	1	12	14	41	177	254	5	868
	III	2 819	228	29	1 212	1	14	7	38	214	218	4	857
	IV	3 512	328	34	1 770	3	27	29	54	204	257	4	803
1985	I	4 166	306	43	2 497	5	22	39	84	187	241	7	755
	II	3 256	287	47	1 616	2	16	32	72	192	208	5	781
	III	2 834	292	89	1 313	1	10	22	65	151	207	5	679
	IV	3 753	382	74	1 966	2	30	24	80	240	212	5	758
1986	I	3 782	318	85	1 917	2	5	17	68	467	203	3	695
	II		349	61	1 381		3	33	68	332	205		694
1985	J	1 013	94	26	426		3	6	41	52	93	1	270
	A	869	110	34	397		1	5	7	40	60	2	212
	S	952	88	29	489		8	12	16	58	54	2	197
	O	1 151	119	28	556	1	8	6	29	61	70	3	250
	N	1 282	132	23	702	1	6	11	29	39	71	2	266
	D	1 321	111	22	708		16	7	22	121	71	1	242
1986	J	1 387	128	25	728	1	4	5	27	166	89	1	236
	F	1 216	68	21	645	1	1	5	19	155	64		240
	M	1 142	122	19	546	1	1	6	2	150	70	1	222
	A	1 289	127	23	653	1	1	15	21	131	87	3	228
	M	928	106	22	337	2	1	9	25	112	56	4	254
	J		111	14	391		1	9	22	89	71		214
	J		68	14	293			8					
Extra - EC trade (EUR 12) - Commerce extra - CE (EUR 12)													
Values in Mio ECU													
Valeurs en Mio ECU													
1983	21 699	1 175	595	7 323	46		157	56	2 835	541		8 972	
1984	24 257	1 106	655	8 171	21	236	167	53	3 664	812	4	9 368	
1985	24 075	1 443	945	8 199	33	197	221	55	3 782	775	12	8 413	
1984	II	5 915	324	154	2 059		55	23	11	757	178	1	2 352
	III	5 900	286	164	1 648		31	53	12	987	261	1	2 236
	IV	6 136	242	216	2 124	20	48	46	17	1 147	190	1	2 067
1985	I	6 339	276	192	2 073	4	43	52	16	971	213	4	2 495
	II	8 250	302	230	1 907	7	63	51	17	987	196	3	2 435
	III	5 795	476	249	1 999	8	41	49	10	833	164	3	1 964
	IV	5 691	388	274	2 160	14	59	66	13	990	202	2	1 520
1986	I	5 889	281	156	1 907	10	13	77	12	1 458	140	1	1 834
	II		316	197	1 612		12	76	13	1 275	159		1 931
1985	J	2 238	178	82	691	5	17	21	4	274	115	1	852
	A	1 642	160	88	638	2	8	14	3	167	59	1	483
	S	1 924	138	60	670		17	14	3	373		1	626
	O	2 076	159	91	732	4	16	22	5	374	87	1	806
	N	1 729	124	96	651	3	27	19	6	276	45	1	461
	D	1 886	105	85	778	7	18	27	3	341	90		433
1986	J	2 018	124	57	662	2	27	4	4	495	54	1	593
	F	1 946	79	50	634	5	7	30	5	504	34		598
	M	1 911	78	44	609	4	4	20	4	461	49		642
	A	2 153	115	68	682	5	4	35	4	451	53		736
	M	1 809	91	67	500	1	5	20	4	412	52	1	656
	J		104	61	625		4	22	5	409	45		539
	J		71	50	496			62					

TRENDS IN EC TRADE
by SITC sections

Exports

Period Période	EUR 12	BL	DK	DE	GR	ES	FR	IR	IT	NL	PO	UK
9 : GOODS NOT CLASSIFIED ELSEWHERE						9 : ARTICLES NON CLASSEES AILLEURS						
World - Monde												
Values in Mio ECU						Valeurs en Mio ECU						
1983	22 150	3 917	582	5 469	43		3 276	451	1 862	1 344		5 205
1984	25 464	4 250	684	5 876	43	230	3 983	569	1 855	2 037	51	5 887
1985	24 602	4 493	796	5 174	14	138	2 579	644	1 753	2 215	128	6 670
1984												
II	6 198	1 116	166	1 539	15	85	1 002	132	259	442	8	1 454
III	6 166	925	170	1 417	3	42	912	138	550	576	28	1 426
IV	6 944	1 088	178	1 631	22	64	1 078	172	468	837	4	1 602
1985												
I	8 763	1 306	200	1 215	5	38	1 148	153	531	564	56	1 546
II	6 489	1 083	198	1 190	7	45	1 224	189	341	554	25	1 632
III	8 819	1 047	200	1 336	1	14	1 109	138	483	558	27	1 707
IV	4 732	1 056	198	1 432	1	41	901	165	397	539	20	1 784
1986												
I	6 646	1 271	185	1 243	11	9	1 222	141	524	571	12	1 457
II		1 127	214	1 437		17	1 255	145	324	559		1 684
1985												
J	2 283	387	51	453	1	7	390	52	147	173	15	608
A	1 979	292	89	373		8	300	54	208	195	2	481
S	2 358	368	80	509		1	419	33	128	190	10	818
O	2 178	347	67	445		7	384	54	117	177	3	577
N	1 883	330	74	516		13	321	82	101	168	7	591
D	2 328	379	58	471		21	371	29	180	184	10	616
1986												
J	2 147	439	68	433	1	5	384	46	101	193	1	476
F	2 295	384	58	366	10	2	420	46	295	195	9	511
M	2 142	428	59	443		2	418	9	129	182	3	469
A	2 439	463	73	516		4	430	47	107	198	11	589
M	2 112	335	68	461		9	399	49	108	172	8	504
J		328	73	467	14	4	425	49	108	189		553
J		429	46	427			375					

Period Période	EUR 12	BL	DK	DE	GR	ES	FR	IR	IT	NL	PO	UK	
9 : GOODS NOT CLASSIFIED ELSEWHERE						9 : ARTICLES NON CLASSEES AILLEURS							
Intra -- EC trade (EUR 12) -- Echanges Intra -- CE (EUR 12)													
Values in Mio ECU													
1983	17 774	2 371	541	5 258	6		1 867	195	470	2 579		4 485	
1984	19 574	2 628	641	5 386	15	60	2 274	242	452	3 028	6	4 861	
1985	20 041	2 883	741	5 430	9	33	1 335	317	494	3 541	18	5 241	
1984	II	4 830	675	149	1 303	14	14	584	56	106	712	2	1 215
	III	4 675	563	155	1 333	1	11	501	55	97	755	1	1 203
	IV	5 339	670	168	1 411		9	616	72	136	892	2	1 364
1985	I	5 224	800	196	1 310	5	13	631	69	120	873	15	1 191
	II	5 562	711	183	1 409	3	10	689	103	116	948	1	1 389
	III	5 322	664	179	1 476		2	580	62	129	907	1	1 322
	IV	3 932	707	183	1 234	1	6		83	128	813	1	1 339
1986	I	5 040	903	184	1 008	1	1	717	74	125	948	4	1 075
	II		857	193	1 060		3	695	77	137	937		1 312
1985	J	1 850	245	48	511		1	214	28	29	292		481
	A	1 517	186	61	419		1	145	26	55	287		337
	S	1 955	233	70	547			220	6	45	328		504
	O	1 912	248	65	488		1	219	28	48	327	1	489
	N	1 371	226	68	367		2		49	35	208		418
	D	1 641	234	50	379	1	3	208	8	45	280	1	433
1986	J	1 668	305	73	332			231	25	32	324		346
	F	1 819	260	55	307	1	1	248	24	47	303	2	373
	M	1 700	328	56	358			239	7	47	308	2	356
	A	1 872	343	69	377		1	241	26	46	334		434
	M	1 647	268	60	325		1	216	25	49	300		402
	J		245	65	332	1	2	238	28	40	298		464
	J		307	41	307			220					
Extra -- EC trade (EUR 12) -- Commerce extra -- CE (EUR 12)													
Values in Mio ECU													
1983	19 919	2 286	521	4 518	37		1 395	116	1 417	1 800		7 829	
1984	23 919	2 518	705	5 426	28	168	1 699	167	1 450	2 797	45	8 917	
1985	22 041	2 590	795	4 669	5	103	1 240	179	1 301	2 793	110	8 256	
1984	II	5 429	670	170	1 440	1	50	414	40	187	556	7	1 915
	III	6 104	575	167	1 236	2	30	410	44	487	907	26	2 240
	IV	6 769	662	197	1 519	22	54	459	51	345	820	3	2 639
1985	I	5 845	755	204	1 193	5	24	515	44	427	774	41	1 862
	II	5 804	615	202	1 075		34	533	47	236	749	24	2 206
	III	5 493	626	190	1 098	1	11	529	45	359	706	26	1 901
	IV	4 900	594	199	1 303		34		43	277	563	18	2 206
1986	I	5 165	596	181	1 070	9	5	505	36	403	652	6	1 697
	II		499	207	1 320		13	560	36	196	610		2 291
1985	J	2 012	235	58	380	1	5	176	14	123	250	15	757
	A	1 730	178	85	374		5	154	18	153	220	2	561
	S	1 750	213	68	344		1	199	13	83	237	9	583
	O	1 742	187	63	343		8	185	17	76	221	2	662
	N	1 815	176	71	552		11		19	88	162	7	749
	D	2 009	230	65	406		18	163	7	134	180	9	796
1986	J	1 688	215	69	380	1	4	153	12	68	232		552
	F	1 846	195	55	321	9		172	12	253	204	7	618
	M	1 595	178	56	359			179	2	83	212	1	525
	A	2 149	208	69	455		3	190	11	63	201	11	939
	M	1 723	133	87	402		6	183	13	62	192	7	656
	J		157	70	423	13	2	187	12	70	212		671
	J		213	52	407			155					

TRENDS IN TRADE
of main non-EC countries

Values in Mio ECU

Period Période	Norway Norvège		Sweden Suède		Finland Finlande		Switzerland Suisse		Austria Autriche		
	World	EUR 12	Monde	EUR 12	World	EUR 12	Monde	EUR 12	World	EUR 12	
Imports – Importations											
1983	15 149	7 084	29 335	15 774	14 423	5 028	32 678	22 001	21 783	13 848	
1984	17 565	8 287	33 383	18 240	15 750	5 849	37 231	25 704	24 836	15 260	
1985	20 304	9 978	37 323	20 865	17 222	6 665	39 888	28 206	27 470	17 069	
1984	II	4 273	2 019	7 942	4 308	3 926	1 404	9 149	6 354	6 215	3 826
	III	4 097	1 899	7 755	4 138	4 096	1 482	8 955	6 207	6 297	3 860
	IV	4 766	2 318	9 354	5 238	4 242	1 593	9 847	5 786	6 684	4 058
1985	I	5 012	2 482	9 635	5 421	4 058	1 638	9 775	6 789	6 568	4 026
	II	4 892	2 361	9 372	5 180	4 568	1 745	10 242	7 151	7 080	4 333
	III	4 706	2 378	8 493	4 735	4 143	1 629	9 810	6 927	6 932	4 393
	IV	5 747	2 795	9 307	5 267	4 571	1 708	10 437	7 606	6 960	4 358
1986	I	5 138	2 671	7 977	4 593	4 271	1 751	10 046	7 231	6 513	4 225
	II	5 682	2 782					10 741	7 811		
1985	J	1 632	804	2 985	1 690	1 515	549	3 340	2 320	2 325	1 430
	J	1 504	771	2 448	1 443	1 434	531	3 573	2 581	2 469	1 573
	A	1 566	806	2 947	1 573	1 225	523	2 829	1 902	2 087	1 277
	S	1 636	801	3 198	1 719	1 484	575	3 408	2 444	2 396	1 543
	O	2 188	1 036	3 414	1 889	1 711	602	3 756	2 738	2 634	1 875
	N	1 870	927	2 939	1 715	1 392	559	3 259	2 329	2 266	1 421
	D	1 689	832	2 954	1 693	1 467	547	3 422	2 539	2 060	1 282
1986	J	1 782	953	2 812	1 577	1 549	528	3 295	2 369	1 995	1 226
	F	1 762	930	2 567	1 504	1 268	553	3 336	2 390	2 136	1 402
	M	1 594	789	2 598	1 513	1 434	671	3 415	2 472	2 383	1 597
	A	2 113	1 083	3 147	1 804	1 393	581	3 819	2 792	2 377	1 588
	M	1 777	889			1 054	488	3 381	2 454	2 123	1 404
	J	1 772	811					3 541	2 566		
Exports – Exportations											
1983	20 202	14 195	30 813	15 514	14 067	5 222	28 750	15 027	17 331	9 839	
1984	23 943	16 935	37 153	18 339	17 085	6 626	32 716	17 298	19 921	10 977	
1985	26 094	18 126	39 771	19 371	17 775	6 576	35 534	18 687	22 562	12 658	
1984	II	5 803	4 101	8 898	4 516	4 162	1 676	8 195	4 509	4 845	2 687
	III	5 547	3 758	8 187	4 140	4 144	1 542	7 655	3 977	4 859	2 832
	IV	6 672	4 811	10 517	5 019	4 710	1 878	9 081	4 631	5 480	2 981
1985	I	6 842	4 775	9 898	4 888	4 338	1 862	8 502	6 184	5 567	3 129
	II	6 406	4 530	10 105	4 958	4 774	1 735	9 062	4 634	5 771	3 201
	III	5 951	4 176	8 942	4 428	4 387	1 584	8 468	4 445	5 426	3 105
	IV	6 853	4 423	10 495	4 980	4 370	1 856	9 879	5 075	5 870	3 249
1986	I	5 856	3 820	9 341	4 830	4 124	1 658	8 787	4 952	5 538	3 300
	II	4 280	2 773					9 760	5 360		
1985	J	1 958	1 339	3 586	1 749	1 470	533	3 002	1 585	1 904	1 030
	J	2 064	1 521	2 651	1 264	1 514	512	3 088	1 645	1 952	1 098
	A	1 877	1 297	2 646	1 427	1 412	521	2 349	1 180	1 573	871
	S	2 009	1 359	3 445	1 737	1 462	550	3 030	1 620	1 901	1 136
	O	2 459	1 524	3 681	1 772	1 572	619	3 458	1 852	2 138	1 257
	N	2 047	1 448	3 585	1 721	1 418	526	3 309	1 703	1 869	1 081
	O	2 347	1 453	3 229	1 467	1 360	511	3 112	1 521	1 863	931
1986	J	2 095	1 482	3 018	1 602	1 410	551	2 832	1 832	1 774	1 079
	F	1 803	1 187	3 099	1 585	1 417	568	2 934	1 655	1 819	1 082
	M	1 758	1 171	3 223	1 862	1 298	540	3 021	1 666	1 945	1 140
	A	1 296	786	3 537	1 733	1 327	533	3 401	1 862	2 073	1 237
	M	1 441	1 007			1 284	475	3 081	1 685	1 740	1 043
	J	1 543	980					3 279	1 814		

Period Période	Yugoslavia Yougoslavie		Turkey Turquie		Czechoslovakia Tchécoslovaquie		R. of South Africa R. d'Afrique du Sud		United States Etats-Unis		
	World	EUR 12	Monde	EUR 12	World	EUR 12	Monde	EUR 12	World	EUR 12	
Imports - Importations											
1983	9 324	2 880	10 533	3 138	19 153	1 752	16 340	6 647	289 870	51 349	
1984	12 415	3 767	13 825	4 170	20 306	1 769	18 774	8 200	412 818	76 332	
1985	9 463	2 929							452 470	86 878	
1984	II	3 196	1 048	3 180	1 059	5 444	431	5 288	2 101	97 797	17 563
	III	3 206	1 075	3 429	881	5 695	434	5 225	2 077	112 591	21 080
	IV	3 081	1 249	4 466	1 313	8 714	733	4 790	1 970	108 236	19 874
1985	I	3 022	941	3 359	1 127	5 275	376	4 329	1 746	122 056	23 282
	II	3 214	992	3 538	1 155	5 775	436	4 338	1 887	121 216	23 827
	III	2 626	794	3 638	1 143	5 227	410	3 703	1 520	107 610	20 972
	IV	2 912	952	4 036	1 526	6 523	721			104 419	21 222
1986	I	2 669	771	3 035	1 153					100 555	20 139
	II	2 317	778								
1985	J	993	326	1 086	326	2 074	195	1 354	530	41 118	8 236
	J	952	277	1 207	408	1 760	100	1 359	595	34 985	6 778
	A	849	288	1 113	307	1 719	127	1 104	488	32 892	6 574
	S	825	249	1 316	428	1 748	183	1 240	440	39 933	7 620
	O	851	265	1 248	403	1 774	130	1 050	475	33 979	6 746
	N	740	220	1 546	646	1 956	170	933	406	35 237	7 187
	D	1 321	467	1 244	478	2 793	420			35 203	7 290
1986	J	905	325	1 131	397	1 353				35 906	7 097
	F	952	204	922	331	1 431				31 152	6 207
	M	613	242	962	425					33 497	6 634
	A	787	242	900	379					30 249	6 357
	M	740	250							31 388	6 419
	J	790	266								
Exports - Exportations											
1983	7 805	1 821	6 471	2 318	19 358	1 877	20 907	3 979	225 268	54 414	
1984	10 613	2 744	10 613	3 516	21 567	20 516	22 023	4 137	276 146	64 001	
1985	8 279	2 048							279 319	64 204	
1984	II	2 800	612	2 027	753	5 443	552	5 528	1 099	66 587	15 044
	III	2 388	687	2 012	642	5 198	417	5 339	973	69 421	15 203
	IV	2 798	904	2 622	1 070	6 547	599	5 625	1 026	76 503	17 627
1985	I	2 430	647	2 503	901	5 892	520	5 836	1 188	62 112	19 714
	II	2 803	740	2 562	1 036	6 005	531	5 937	1 372	74 830	16 752
	III	2 379	562	2 659	1 192	4 235	388	5 043	1 050	64 154	14 010
	IV	2 644	634	2 600	926	6 013	567			61 334	14 495
1986	I	2 051	564	2 033	812					56 014	14 791
	II	1 980	521								
1985	J	946	257	625	398	2 607	250	1 961	428	24 577	5 165
	J	887	193	612	388	1 245	109	1 864	385	21 673	4 574
	A	739	159	962	461	1 462	135	1 774	405	20 783	4 717
	S	773	209	885	343	1 507	141	1 405	259	21 698	4 720
	O	799	196	883	335	1 397	137	1 925	369	21 057	5 123
	N	676	165	610	286	1 756	162	1 530	356	20 807	4 867
	D	1 169	273	928	306	2 658	247			19 469	4 505
1986	J	731	159	703	268	1 030				19 079	4 666
	F	591	183	674	261	1 388				19 120	4 966
	M	730	221	657	283					19 815	5 139
	A	686	176	612	286					18 894	4 678
	M	592	155							16 073	4 403
	J	703	190								

TRENDS IN TRADE
of main non-EC countries

Values in Mio ECU

Period Période	Canada		Brazil		Israel		Singapore		China		
	Canada		Brésil		Israël		Singapour		Chine		
	World	EUR 12	Monde	EUR 12	World	EUR 12	Monde	EUR 12	World	EUR 12	
Imports - Importations											
1983	88 896	5 651	18 875	2 364	9 731	4 043	31 831	3 338	23 941	3 808	
1984	93 791	8 441	19 277	2 438	10 660	4 506	36 322	3 762	20 308	1 789	
1985	100 722	10 373			10 980	4 893	34 382	3 901	55 739	7 323	
1984	II	23 832	2 037	4 525	481	2 482	1 071	8 846	854	7 021	949
	III	23 707	2 099	5 301	731	2 707	1 143	9 162	937	8 450	1 175
	IV	24 705	2 319	5 422	658	2 788	1 216	9 845	1 163	11 456	1 284
1985	I	28 287	2 212	4 944	677	2 889	1 230	9 982	1 132	12 248	1 597
	II	27 842	2 675	4 532	615	2 914	1 295	9 029	1 113	13 836	1 867
	III	24 445	2 854	4 337	861	2 371	1 097	7 928	867	13 595	2 106
	IV	22 990	2 612	4 985	781	2 728	1 319	7 756	815	15 991	2 375
1986	I	21 441	2 540			2 446	1 163	6 788	722		
	II					2 485	1 392				
1985	J	8 890	661	1 431	190	896	404	2 867	318	4 806	858
	J	8 566	1 082	1 356	200	842	414	2 839	297	4 594	707
	A	7 799	922	1 462	217	745	313	2 823	322	4 452	708
	S	8 081	849	1 520	244	784	370	2 866	268	4 549	893
	O	8 278	933	1 634	230	937	468	2 694	256	4 046	825
	N	8 033	892	1 558	202	829	413	2 544	279	4 478	596
	D	8 679	788	1 793	329	960	438	2 518	280	7 187	1 154
1988	J	7 414	855			806	376	2 381	264	2 564	374
	F	7 413	834			807	370	2 108	248	3 411	568
	M	6 613	751			833	417	2 318	213		
	A	7 864	869			780	517	2 217	267		
	M	7 238	735			882	435	2 029	223		
	J					823	441				
Exports - Exportations											
1983		82 912	8 405	24 548	7 100	5 742	2 004	24 524	2 336	30 813	2 817
1984		110 087	7 166	34 228	8 637	7 356	2 433	30 505	3 074	21 567	2 052
1985		114 475	6 704	33 556	8 026	8 238	2 575	29 888	3 166	35 814	2 905
1984	II	27 747	1 755	8 525	2 385	1 535	575	7 327	741	7 630	708
	III	27 825	1 744	9 539	2 438	1 594	521	7 949	759	8 286	741
	IV	30 361	2 027	9 596	2 108	2 239	709	8 147	873	9 113	778
1985	I	30 879	1 886	7 487	1 843	2 229	750	8 515	981	8 117	685
	II	31 832	1 846	8 956	2 700	1 947	1 603	8 019	843	8 634	703
	III	25 864	1 473	8 664	2 339	1 717	510	8 931	649	8 719	756
	IV	26 601	1 550	8 423	2 020	2 121	669	6 899	731	10 136	830
1986	I	22 644	1 403	6 288	1 294	1 857	598	5 752	585		
	II					1 656	531				
1985	J	10 363	679	2 961	857	615	201	2 562	224	2 828	202
	J	8 042	458	2 903	784	653	183	2 251	228	2 918	286
	A	8 166	481	2 737	718	481	148	2 437	215	2 645	236
	S	9 656	553	3 023	637	583	179	2 242	208	2 958	234
	O	9 778	576	2 864	687	656	213	2 366	270	2 978	230
	N	8 883	510	2 814	675	841	205	2 333	228	2 869	232
	D	7 940	463	2 745	658	824	251	2 001	235	4 289	387
1986	J	8 058	478	2 030	339	597	190	1 964	209	2 066	195
	F	7 335	471	1 998	481	526	183	2 025	189	2 027	195
	M	7 251	456	2 260	473	735	225	1 763	187		
	A	8 182	493			564	203	2 103	211		
	M	7 686	529			528	165	1 782	179		
	J					565	164				

Period Période	South Korea Corée du Sud		Japan Japon		Taiwan T'ail-wan		Hong Kong Hong-Kong		Australia Australie		
	World	EUR 12	Monde	EUR 12	World	EUR 12	Monde	EUR 12	World	EUR 12	
	Imports -- Importations										
1983	29 426	2 483	141 950	9 638	22 789	2 175	26 972	3 149	21 790	5 656	
1984	38 317	3 535	172 482	12 413	27 830	2 487	38 200	4 062	29 687	6 732	
1985	39 860	3 715	172 067	12 310	26 343	2 702	38 927	4 513	30 811	6 982	
1984	II	10 019	949	41 858	3 050	6 818	613	8 807	952	7 087	1 546
	III	10 096	993	44 188	3 338	7 399	668	9 556	1 073	7 912	1 637
	IV	10 105	904	45 860	3 289	7 641	678	10 539	1 168	7 969	1 742
1985	I	9 760	790	47 534	3 122	7 242	653	10 113	1 159	8 179	1 749
	II	10 585	959	44 255	3 071	7 222	768	10 408	1 184	7 722	1 871
	III	9 311	948	39 803	3 075	6 204	686	9 198	1 100	8 106	1 961
	IV	10 255	1 072	39 484	2 954	5 903	608	9 376	1 098	6 978	1 598
1986	I	8 636	906	35 785	2 976	5 785	612	7 757	906	6 496	1 580
	II			32 839	3 420						
1985	J	3 340	316	12 868	969	2 122	223	3 470	370	2 619	536
	J	3 156	251	13 856	1 097	2 299	286	3 152	359	2 908	679
	A	3 054	274	12 985	1 073	2 017	221	3 075	408	2 728	687
	S	3 102	423	12 962	905	1 888	178	2 971	332	2 470	595
	O	3 148	368	13 954	1 011	1 935	187	3 064	355	2 630	560
	N	3 597	367	12 570	987	2 069	217	3 057	382	2 129	494
	D	3 510	337	12 959	956	1 899	204	3 255	382	2 219	544
1986	J	3 066	388	12 236	992	2 062	218	2 702	293	2 580	882
	F	2 837	281	12 027	897	1 648	177	2 387	263	2 007	449
	M	2 732	237	11 521	1 087	2 055	217	2 667	330	1 929	470
	A			11 496	1 220			3 033	345	2 299	572
	M			10 797	1 078			2 968	348	2 048	514
	J			10 546	1 122						
Exports -- Exportations											
1983	27 488	3 508	165 099	21 847	28 221	2 840	24 660	4 003	23 310	3 443	
1984	37 082	4 194	215 171	25 541	38 599	3 553	35 890	5 142	30 241	4 213	
1985	38 729	3 631	232 241	27 608	40 261	3 571	39 570	4 860	29 639	4 058	
1984	II	9 189	1 119	52 736	6 048	9 914	865	8 390	1 192	7 303	955
	III	9 238	1 110	55 753	6 453	10 522	929	10 070	1 438	8 002	1 071
	IV	11 322	1 230	61 410	7 034	10 214	981	10 661	1 510	8 009	1 146
1985	I	8 497	861	56 419	6 952	10 332	947	10 190	1 186	7 462	985
	II	10 373	1 058	60 269	6 335	10 984	929	10 380	1 067	8 163	1 104
	III	9 462	1 013	56 011	6 626	9 951	859	9 911	1 192	7 635	1 083
	IV	10 298	999	54 919	7 268	9 214	852	9 254	1 301	6 547	944
1986	I	7 993	1 004	49 099	7 402	9 074	923	7 458	1 005	6 394	849
	II			55 456	7 849						
1985	J	3 681	390	19 712	2 172	3 621	286	3 389	411	2 753	386
	J	3 207	304	19 821	2 217	3 583	308	3 424	430	2 445	321
	A	2 947	308	17 367	2 059	3 118	272	3 344	395	2 753	400
	S	3 309	401	18 803	2 350	3 249	281	3 143	387	2 438	343
	O	3 177	348	18 165	2 419	3 112	274	3 007	373	2 186	333
	N	3 604	428	18 182	2 236	3 118	275	3 036	415	2 310	300
	D	3 517	224	20 573	2 614	2 984	302	3 211	514	2 050	310
1986	J	2 574	351	14 354	2 113	3 477	360	2 743	378	2 475	298
	F	2 652	364	16 262	2 469	2 470	251	2 188	294	1 976	270
	M	2 768	289	18 483	2 821	3 127	312	2 526	333	1 943	261
	A			18 660	2 697			2 822	356	1 850	293
	M			18 579	2 637			2 946	388		
	J			18 198	2 514						

CONVERSION RATES

Member states of the EC
and the United States (1)

Period Période	Belg. - Lux	Danmark	Deutschland	Hellas	España	France	
	1 000 BFR = ... ECU	1 000 DKR = ... ECU	1 000 DM = ... ECU	1 000 DR = ... ECU	1 000 PTA = ... ECU	1 000 FF = ... ECU	
1981	24,216	126,222	397,788	16,228	9,739	165,565	
1982	22,386	122,596	420,877	15,304	9,297	155,493	
1983	22,008	122,973	440,426	12,806	7,843	147,693	
1984	22,008	122,752	446,806	11,310	7,901	145,525	
1985	22,285	124,708	449,172	9,457	7,742	147,167	
1983	II	22,108	123,665	441,238	13,053	7,890	146,833
	III	21,887	122,203	439,551	13,072	7,726	145,928
	IV	21,765	122,495	442,785	12,359	7,666	145,220
1984	I	21,785	122,228	445,438	11,778	7,788	144,993
	II	21,937	121,921	447,225	11,348	7,924	145,497
	III	22,098	122,813	448,852	11,258	7,887	145,528
	IV	22,209	124,257	447,985	10,919	8,013	146,104
1985	I	22,391	125,634	449,232	10,873	8,115	148,921
	II	22,164	124,239	448,301	10,155	7,912	146,323
	III	22,157	123,680	447,589	9,578	7,635	146,807
	IV	22,349	125,104	453,519	7,844	7,367	146,589
1988	I	22,546	125,300	461,267	7,509	7,343	150,216
	II	22,765	125,649	464,634	7,409	7,303	148,059
1984	J	22,062	122,270	447,169	11,349	7,893	145,694
	A	22,110	122,478	446,544	11,206	7,838	145,476
	S	22,125	123,149	448,207	11,220	7,938	145,406
	O	22,131	123,855	447,616	10,938	7,979	145,957
	N	22,218	124,100	448,340	10,877	7,988	146,142
	D	22,299	124,989	448,023	10,947	8,086	146,245
1985	J	22,482	125,813	449,592	11,027	8,133	148,880
	F	22,382	125,810	449,319	11,017	8,137	147,033
	M	22,324	125,470	448,773	10,587	8,075	146,857
	A	22,209	124,482	447,295	10,279	8,007	148,551
	M	22,177	124,145	448,205	10,134	7,921	146,316
	J	22,107	124,089	445,407	10,056	7,611	146,102
	J	22,074	123,718	444,506	9,836	7,710	146,154
	A	22,199	124,069	449,244	9,533	7,838	147,079
	S	22,203	123,860	449,208	9,356	7,551	147,242
	O	22,311	124,674	452,247	8,187	7,396	146,278
	N	22,387	125,124	452,806	7,890	7,390	146,558
	D	22,354	125,580	455,745	7,637	7,343	146,984
1986	J	22,467	125,272	459,202	7,552	7,338	149,665
	F	22,587	125,368	462,195	7,525	7,340	150,597
	M	22,597	125,281	462,697	7,443	7,351	150,456
	A	22,759	125,760	463,957	7,418	7,320	148,359
	M	22,763	125,811	464,684	7,422	7,312	145,856
	J	22,773	125,574	465,266	7,390	7,277	145,945
	J	22,767	125,401	469,043	7,296	7,343	145,709
1984	J-J	21,888	122,108	446,425	11,516	7,859	145,303
	J-A	21,918	122,158	446,441	11,473	7,856	145,326
	J-S	21,940	122,262	446,417	11,446	7,864	145,335
	J-O	21,960	122,432	446,544	11,389	7,877	145,401
	J-N	21,984	122,586	446,712	11,339	7,867	145,470
	J-D	22,006	122,752	446,806	11,310	7,901	145,525
1985	J-J	22,462	125,813	449,592	11,027	8,133	146,880
	J-F	22,424	125,717	449,462	11,022	8,135	148,953
	J-M	22,391	125,634	449,232	10,873	8,123	146,921
	J-A	22,347	125,355	448,785	10,724	8,085	146,832
	J-M	22,313	125,116	448,264	10,604	8,060	146,731
	J-J	22,280	124,950	447,796	10,511	8,019	146,629
	J-J	22,247	124,754	447,277	10,398	7,968	146,554
	J-A	22,241	124,864	447,531	10,276	7,924	146,622
	J-S	22,237	124,574	447,716	10,165	7,880	146,691
	J-O	22,245	124,585	448,205	9,906	7,825	146,881
	J-N	22,257	124,833	448,816	9,655	7,780	147,013
	J-D	22,265	124,708	449,172	9,457	7,744	147,167
1986	J-J	22,467	125,272	459,202	7,552	7,338	149,665
	J-F	22,524	125,318	460,624	7,539	7,339	150,107
	J-M	22,546	125,300	461,267	7,509	7,343	150,216
	J-A	22,600	125,417	461,954	7,465	7,337	149,209
	J-M	22,631	125,454	462,464	7,473	7,332	148,566
	J-J	22,655	125,474	462,944	7,458	7,323	148,108
	J-J	22,678	125,483	463,902	7,432	7,326	147,722

(1) The ECU is a 'basket' monetary unit based on the market exchange rates of a certain quantity of each Community currency weighted on the basis of the average gross national product over five years and of its intra-Community trade of each Member State. The rates used here are annual averages of the daily rates.

Period Période	Ireland	Italia	Nederland	Portugal	United Kingdom	United States
	1 000 IRL = ... ECU	1 000 LIT = ... ECU	1 000 HFL = ... ECU	1 000 ESC = ... ECU	1 000 UKL = ... ECU	1 000 USD = ... ECU
1981	1 447,134	0,792	360,347	14,800	1 807,959	895,896
1982	1 450,105	0,755	382,589	12,819	1 784,265	1 020,710
1983	1 398,687	0,741	394,135	10,133	1 703,537	1 123,318
1984	1 377,521	0,724	396,299	8,645	1 693,119	1 267,379
1985	1 398,275	0,691	398,246	7,677	1 697,859	1 310,461
1983						
II	1 393,214	0,742	392,674	10,812	1 706,936	1 097,454
III	1 383,780	0,738	392,921	9,527	1 753,703	1 161,872
IV	1 375,289	0,730	394,781	9,274	1 742,124	1 185,017
1984						
I	1 372,232	0,724	395,244	8,974	1 725,697	1 202,400
II	1 370,712	0,723	396,934	8,754	1 692,339	1 212,459
III	1 376,576	0,725	395,950	8,526	1 690,077	1 301,016
IV	1 390,618	0,723	397,150	8,350	1 664,139	1 368,008
1985						
I	1 399,212	0,723	397,273	8,174	1 629,389	1 480,984
II	1 396,995	0,700	395,283	7,864	1 729,984	1 377,373
III	1 395,979	0,674	397,795	7,532	1 753,764	1 274,324
IV	1 400,927	0,670	402,515	7,229	1 674,402	1 172,457
1986						
I	1 398,574	0,677	408,764	7,078	1 559,430	1 083,564
II	1 411,413	0,678	412,495	8,953	1 573,222	1 042,992
1984						
J	1 371,383	0,728	396,190	8,469	1 680,746	1 272,961
A	1 378,580	0,724	395,942	8,552	1 692,328	1 288,809
S	1 382,329	0,723	395,693	8,560	1 697,648	1 348,418
O	1 366,816	0,723	396,999	8,438	1 675,292	1 372,985
N	1 389,344	0,721	397,472	8,267	1 664,902	1 340,287
D	1 387,321	0,727	396,951	8,342	1 650,473	1 389,584
1985						
J	1 400,462	0,731	397,988	8,277	1 607,818	1 424,522
F	1 398,433	0,727	396,858	8,136	1 625,044	1 480,205
M	1 398,644	0,712	396,923	8,104	1 659,883	1 482,382
A	1 399,298	0,700	395,552	7,948	1 712,338	1 379,425
M	1 396,918	0,700	395,180	7,861	1 730,543	1 388,503
J	1 394,776	0,698	395,119	7,783	1 747,421	1 364,424
J	1 393,392	0,682	394,887	7,652	1 785,622	1 295,723
A	1 398,817	0,670	399,337	7,524	1 738,883	1 253,164
S	1 395,849	0,670	399,396	7,412	1 737,499	1 273,820
O	1 399,233	0,670	401,059	7,288	1 700,024	1 195,200
N	1 400,299	0,670	402,047	7,241	1 690,480	1 174,164
D	1 403,540	0,668	404,898	7,151	1 655,783	1 145,646
1986						
J	1 397,905	0,674	407,443	7,115	1 597,914	1 121,894
F	1 398,793	0,679	409,157	7,071	1 541,124	1 078,097
M	1 399,120	0,680	409,886	7,041	1 535,808	1 047,702
A	1 410,137	0,677	411,557	7,022	1 577,006	1 051,724
M	1 414,229	0,677	412,710	6,951	1 575,431	1 038,880
J	1 410,145	0,678	413,244	6,887	1 567,474	1 039,933
J	1 404,323	0,683	418,278	6,805	1 523,779	1 009,887
1984						
J-J	1 371,482	0,724	396,074	8,805	1 705,155	1 218,604
J-A	1 372,171	0,724	396,055	8,770	1 703,406	1 225,896
J-S	1 373,234	0,724	396,019	8,747	1 702,820	1 237,746
J-O	1 374,685	0,724	396,123	8,712	1 699,804	1 251,048
J-N	1 378,027	0,724	396,250	8,689	1 696,477	1 258,891
J-D	1 377,521	0,724	396,299	8,645	1 693,119	1 287,379
1985						
J-J	1 400,482	0,731	397,988	8,277	1 607,818	1 424,522
J-F	1 399,496	0,729	397,449	8,209	1 614,526	1 450,516
J-M	1 399,212	0,723	397,273	8,174	1 629,389	1 480,984
J-A	1 399,233	0,718	396,858	8,118	1 648,638	1 440,445
J-M	1 398,783	0,714	396,531	8,067	1 663,926	1 430,083
J-J	1 398,130	0,712	396,300	8,020	1 678,955	1 418,963
J-J	1 397,382	0,707	396,077	7,959	1 693,188	1 398,015
J-A	1 397,569	0,702	396,501	7,900	1 698,785	1 377,164
J-S	1 397,378	0,698	396,821	7,842	1 703,000	1 364,871
J-O	1 397,579	0,695	397,276	7,778	1 702,678	1 344,158
J-N	1 397,823	0,693	397,701	7,726	1 701,572	1 328,858
J-D	1 398,275	0,691	398,246	7,677	1 697,859	1 310,461
1986						
J-J	1 397,905	0,674	407,443	7,115	1 597,914	1 121,894
J-F	1 398,328	0,678	408,258	7,094	1 570,357	1 100,806
J-M	1 398,574	0,677	408,764	7,078	1 559,430	1 083,564
J-A	1 401,518	0,677	409,475	7,063	1 563,895	1 075,223
J-M	1 403,891	0,677	410,080	7,042	1 566,051	1 067,794
J-J	1 404,964	0,678	410,620	7,015	1 566,296	1 062,891
J-J	1 404,883	0,678	411,507	6,980	1 559,393	1 054,118

(1) L'Ecu est une unité monétaire de type «panier», basée sur les taux de change du marché d'une certaine quantité de chacune des monnaies de la Communauté, selon une pondération qui fait intervenir la moyenne sur cinq ans du produit national brut et du commerce intra-communautaire de chaque Etat membre. Les taux utilisés ici sont les moyennes annuelles des taux journaliers.

Geonomenclature 1986

EUROPE

Community	Zone
001 France	1010
002 Belgium and Luxembourg	1010
003 Netherlands	1010
004 Federal Republic of Germany	1010
005 Italy	1010
006 United Kingdom	1010
007 Ireland	1010
008 Denmark	1010
009 Greece	1010
010 Portugal	1010
011 Spain	1010

Spanish territories not included in the customs or statistical territory

021 Canary Islands	1032
022 Ceuta and Melilla	1032

Other European countries

024 Iceland	1021
025 Faroe Islands	1022
028 Norway	1021
030 Sweden	1021
032 Finland	1021
036 Switzerland	1021
038 Austria	1021
043 Andorra	1022
044 Gibraltar	1022
045 Vatican City State	1022
046 Malta	1022
048 Yugoslavia	1022
052 Turkey	1022
056 Soviet Union	1041
058 German Democratic Republic	1041
060 Poland	1041
062 Czechoslovakia	1041
064 Hungary	1041
066 Romania	1041
068 Bulgaria	1041
070 Albania	1041

AFRICA

North Africa

204 Morocco	1038
208 Algeria	1038
212 Tunisia	1038
216 Libya	1038
220 Egypt	1038
224 Sudan	1031

West Africa

228 Mauritania	1031
232 Mali	1031
236 Burkina Faso	1031
240 Niger	1031
244 Chad	1031
247 Republic of Cape Verde	1031
248 Senegal	1031
252 Gambia	1031
257 Guinea Bissau	1031
260 Guinea	1031
264 Sierra Leone	1031
268 Liberia	1031
272 Ivory Coast	1031
276 Ghana	1031
280 Togo	1031
284 Benin	1031
288 Nigeria	1031

Central, East and South Africa

302 Cameroon	1031
306 Central African Republic	1031
310 Equatorial Guinea	1031
311 São Tomé and Príncipe	1031
314 Gabon	1031
318 Congo	1031
322 Zaire	1031
324 Rwanda	1031
328 Burundi	1031
329 St Helena and dependencies	1033
330 Angola	1031
334 Ethiopia	1031
338 Djibouti	1031
342 Somalia	1031
346 Kenya	1031
350 Uganda	1031

Zone		Zone
352 Tanzania		1031
355 Seychelles and dependencies		1031
357 British Indian Ocean Territory		1033
366 Mozambique		1031
370 Madagascar		1031
372 Réunion		1032
373 Mauritius		1031
375 Comoros		1031
377 Mayotte		1033
378 Zambia		1031
382 Zimbabwe		1031
386 Malawi		1031
390 Republic of South Africa and Namibia		1028
391 Botswana		1031
393 Swaziland		1031
395 Lesotho		1031

AMERICA

North America

400 United States of America	1023
404 Canada	1023
406 Greenland	1033
408 St Pierre and Miquelon	1032

Central and South America

412 Mexico	1038
413 Bermuda	1033
416 Guatemala	1038
421 Belize	1031
424 Honduras	1038
428 El Salvador	1038
432 Nicaragua	1038
436 Costa Rica	1038
442 Panama	1038
(Incl. the former Canal Zone)	
448 Cuba	1048
449 St. Christopher and Nevis	1031
452 Haiti	1038
453 Bahamas	1031
454 Turks and Caicos Islands	1033
455 West Indies	1033
456 Dominican Republic	1038
457 Virgin Islands of the United States	1038
458 Guadeloupe	1032
459 Antigua and Barbuda	1031
460 Dominica	1031
462 Martinique	1032
463 Cayman Islands	1033
464 Jamaica	1031
465 St Lucia	1031
487 St Vincent	1031
469 Barbados	1031
472 Trinidad and Tobago	1031
473 Grenada	1031
476 Netherlands Antilles	1033
480 Colombia	1038
484 Venezuela	1038
488 Guyana	1031
492 Surinam	1031
496 French Guiana	1032
500 Ecuador	1038
504 Peru	1038
508 Brazil	1038
512 Chile	1038
516 Bolivia	1038
520 Paraguay	1038
524 Uruguay	1038
528 Argentina	1038
529 Falklands Islands and dependencies	1033

Near and Middle East

600 Cyprus	1038
604 Lebanon	1038
608 Syria	1038
612 Iraq	1038
616 Iran	1038
624 Israel	1038
628 Jordan	1038
632 Saudi Arabia	1038
636 Kuwait	1038
640 Bahrain	1038
644 Qatar	1038
647 United Arab Emirates	1038
649 Oman	1038
652 North Yemen	1038
656 South Yemen	1038

Other Asian countries	Zone
660 Afghanistan	1038
662 Pakistan	1038
664 India	1038
666 Bangladesh	1038
667 Maldives	1038
669 Sri Lanka	1038
672 Nepal	1038
675 Bhutan	1038
676 Burma	1038
680 Thailand	1038
684 Laos	1038
690 Vietnam	1048
696 Kampuchea (Cambodia)	1038
700 Indonesia	1038
701 Malaysia	1038
703 Brunei	1033
706 Singapore	1038
708 Philippines	1038
716 Mongolia	1048
720 China	1048
724 North Korea	1048
728 South Korea	1038
732 Japan	1028
736 Taiwan	1038
740 Hong Kong	1038
743 Macao	1038

AUSTRALASIA, OCEANIA AND OTHER TERRITORIES

800 Australia	1028
801 Papua New Guinea	1031
802 Australian Oceania	1038
803 Nauru	1038
804 New Zealand	1028
806 Solomon Islands	1031
807 Tuvalu	1031
808 American Oceania	1038
809 New Caledonia and dependencies	1033
811 Wallis and Futuna Islands	1033
812 Kiribati	1031
813 Pitcairn	1038
814 New Zealand Oceania	1038
815 Fiji	1031
816 Vanuatu	1031
817 Tonga	1031
819 Western Samoa	1031
822 French Polynesia	1033
890 Polar regions	1038

MISCELLANEOUS

950 Stores and provisions	1090
958 Countries and territories not determined	1090
977 Countries and territories not disclosed for commercial or military reasons	1090

Géonomenclature 1986

EUROPE

Communauté		Zone			Zone			Zone
001	France	1010	352	Tanzanie	1031	Autres pays d'Asie		
002	Belgique et Luxembourg	1010	355	Seychelles et dépendances	1031	660	Afghanistan	1038
003	Pays-Bas	1010	357	Territoire britannique de l'océan Indien	1033	662	Pakistan	1038
004	République fédérale d'Allemagne	1010	366	Mozambique	1031	664	Inde	1038
005	Italie	1010	370	Madagascar	1031	666	Bangladesh	1038
006	Royaume-Uni	1010	372	Réunion	1032	667	Maldives	1038
007	Irlande	1010	373	Maurice	1031	669	Sri Lanka	1038
008	Danemark	1010	375	Comores	1031	672	Népal	1038
009	Grèce	1010	377	Mayotte	1033	675	Bhoutan	1038
010	Portugal	1010	378	Zambie	1031	676	Birmanie	1038
011	Espagne	1010	382	Zimbabwe	1031	680	Thaïlande	1038
			386	Malawi	1031	684	Laos	1038
			390	République d'Afrique du Sud et Namibie	1028	690	Vietnam	1048
Territoires espagnols hors territoire douanier et statistique			391	Botswana	1031	696	Kampuchéa (Cambodge)	1038
021	Iles Canaries	1032	393	Swaziland	1031	700	Indonésie	1038
022	Ceuta et Melilla	1032	395	Lesotho	1031	701	Malaysia	1038
			AMÉRIQUE					
Autres pays d'Europe			Amérique du Nord					
024	Islande	1021	400	États-Unis d'Amérique	1023	703	Brunei	1038
025	Iles Féroé	1022	404	Canada	1023	706	Singapour	1038
028	Norvège	1021	406	Groenland	1033	708	Philippines	1038
030	Suède	1021	408	Saint-Pierre et Miquelon	1032	716	Mongolie	1048
032	Finlande	1021	Amérique centrale et du Sud					
036	Suisse	1021	412	Mexique	1038	720	Chine	1048
038	Autriche	1021	413	Bermudes	1033	724	Corée du Nord	1048
043	Andorre	1022	416	Guatemala	1038	728	Corée du Sud	1038
044	Gibraltar	1022	421	Belize	1031	732	Japon	1028
045	Cité du Vatican	1022	424	Honduras	1038	736	T'ai-wan	1038
046	Malte	1022	428	El Salvador	1038	740	Hong-Kong	1038
048	Yougoslavie	1022	432	Nicaragua	1038	743	Macao	1038
052	Turquie	1022	436	Costa Rica	1038	AUSTRALIE, OCÉANIE ET AUTRES TERRITOIRES		
056	Union soviétique	1041	442	Panama	1038	800	Australie	1028
058	République démocratique allemande	1041	(y compris l'anc. zone du canal)					
060	Pologne	1041	448	Cuba	1048	801	Papouasie-Nouvelle-Guinée	1031
062	Tchécoslovaquie	1041	449	Saint-Christophe-et-Nevis	1031	802	Océanie australienne	1038
064	Hongrie	1041	452	Haïti	1038	803	Nauru	1038
066	Roumanie	1041	453	Bahamas	1031	804	Nouvelle-Zélande	1028
068	Bulgarie	1041	454	Iles Turks et Caïcos	1033	806	Iles Salomon	1031
070	Albanie	1041	455	Indes occidentales	1033	807	Tuvalu	1031
			456	République Dominicaine	1038	808	Océanie américaine	1038
AFRIQUE			457	Iles Vierges des États-Unis	1038	809	Nouvelle-Calédonie et dépendances	1033
Afrique du Nord			458	Guadeloupe	1032	811	Iles Wallis et Futuna	1033
204	Maroc	1038	459	Antigua et Barbade	1031	812	Kiribati	1031
208	Algérie	1038	460	Dominique	1031	813	Iles Pitcairn	1038
212	Tunisie	1038	462	Martinique	1032	814	Océanie néo-zélandaise	1038
216	Libye	1038	463	Iles Cayman	1033	815	Fidji	1031
220	Égypte	1038	464	Jamaïque	1031	816	Vanuatu	1031
224	Soudan	1031	465	Saint-Lucie	1031	817	Tonga	1031
			467	Saint-Vincent	1031	819	Samoa occidentales	1031
Afrique occidentale			469	La Barbade	1031	822	Polynésie française	1033
228	Mauritanie	1031	472	Trinidad et Tobago	1031	890	Régions polaires	1038
232	Mali	1031	473	Grenada	1031	DIVERS		
236	Bourkina-Faso	1031	476	Antilles néerlandaises	1033	950	Avitaillement et soutage	1090
240	Niger	1031	480	Colombie	1038	958	Pays et territoires non déterminés	1090
244	Tchad	1031	484	Venezuela	1038	977	Pays et territoires non précisés pour des raisons commerciales ou militaires	1090
247	République du Cap-Vert	1031	488	Guyana	1031			
248	Sénégal	1031	492	Surinam	1031			
252	Gambie	1031	496	Guyane française	1032			
257	Guinée-Bissau	1031	500	Équateur	1038			
260	Guinée	1031	504	Pérou	1038			
264	Sierra Leone	1031	508	Brésil	1038			
268	Libéria	1031	512	Chili	1038			
272	Côte-d'Ivoire	1031	516	Bolivie	1038			
276	Ghana	1031	520	Paraguay	1038			
280	Togo	1031	524	Uruguay	1038			
284	Bénin	1031	528	Argentine	1038			
288	Nigeria	1031	529	Iles Falkland et dépendances	1033			
			ASIE					
Afrique centrale, orientale et australe			Proche et Moyen-Orient					
302	Cameroun	1031	600	Chypre	1038			
306	République Centrafricaine	1031	604	Liban	1038			
310	Guinée équatoriale	1031	608	Syrie	1038			
311	São Tomé et Príncipe	1031	612	Irak	1038			
314	Gabon	1031	616	Iran	1038			
318	Congo	1031	624	Israël	1038			
322	Zaïre	1031	628	Jordanie	1038			
324	Rwanda	1031	632	Arabie Saoudite	1038			
328	Burundi	1031	636	Koweït	1038			
329	Sainte-Hélène et dépendances	1033	640	Bahraïn	1038			
330	Angola	1031	644	Qatar	1038			
334	Éthiopie	1031	647	Émirats arabes unis	1038			
338	Djibouti	1031	649	Oman	1038			
342	Somalie	1031	652	Yémen du Nord	1038			
346	Kenya	1031	656	Yémen du Sud	1038			
350	Ouganda	1031						

TABLE I

TABLEAU I

In Table I, the economic zones of the same level (one, two or three dashes) do not overlap, and so they may be added together to make up an economic zone of the higher level

Dans le tableau I, les zones économiques de même rang (un, deux ou trois tirets) ne se chevauchent pas et elles peuvent donc s'additionner pour constituer une zone économique de rang supérieur

Code	Abbreviations Abréviations	Text Libellé	Composition of zones	Composition des zones
1000	Grand total Monde	Grand total Total général	1010 + 1011 + 1090	
1010	— Intra-EC (EUR 12) Intra-CE (EUR 12)	Member States of the Community États membres de la Communauté	001 + 002 + 003 + 004 + 005 + 006 + 007 + 008 + 009 + 010 + 011	
1011	— Extra-EC (EUR 12) Extra-CE (EUR 12)	Grand total less Member States of the Community and Miscellaneous not classi- fied elsewhere Total général moins États membres de la Communauté et Divers non classés ail- leurs	1020 + 1030 + 1040	
1020	--- Class 1 Classe 1	Western industrialized third countries Pays tiers industrialisés occidentaux	1021 + 1022 + 1023 + 1028	
1021	---- EFTA AELE	European Free Trade Association Association européenne de libre-échange	024 + 028 + 030 + 032 + 036 + 038	
1022	---- Oth. West. Europe Aut. Eur. occid.	Other Western European countries Autres pays d'Europe occidentale	025 + 043 + 044 + 045 + 046 + 048 + 052	
1023	---- USA and Canada USA et Canada	United States of America and Canada États-Unis d'Amérique et Canada	400 + 404	
1028	---- Others Class 1 Aut. Classe 1	Other Western industrialized third countries Autres pays tiers industrialisés occiden- taux	390 + 732 + 800 + 804	
1030	--- Class 2 Classe 2	Developing countries Pays en voie de développement	1031 + 1032 + 1033 + 1038	
1031	---- ACP	Countries of Africa, the Caribbean and the Pacific — Lomé Convention Pays d'Afrique, des Caraïbes et du Paci- fique signataires de la convention de Lomé	224 + 228 + 232 + 236 + 240 + 244 + 247 + 248 + 252 + 257 + 260 + 264 + 268 + 272 + 276 + 280 + 284 + 288 + 302 + 306 + 310 + 311 + 314 + 318 + 322 + 324 + 328 + 330 + 334 + 338 + 342 + 346 + 350 + 352 + 355 + 366 + 370 + 373 + 375 + 378 + 382 + 386 + 391 + 393 + 395 + 421 + 449 + 453 + 459 + 460 + 464 + 465 + 467 + 469 + 472 + 473 + 488 + 492 + 801 + 806 + 807 + 812 + 815 + 816 + 817 + 819	
1032	---- DOM	Overseas departments of Member States of the Community Départements d'outre-mer d'États membres de la Communauté	021 + 022 + 372 + 408 + 458 + 462 + 496	
1033	---- TOM	Overseas territories of Member States of the Community Territoires d'Outre-Mer d'États membres de la Communauté	329 + 357 + 377 + 406 + 413 + 454 + 455 + 463 + 476 + 529 + 703 + 809 + 811 + 813 + 822	
1038	---- Others Class 2 Aut. Classe 2	Other developing countries Autres pays en voie de développement	204 + 208 + 212 + 216 + 220 + 412 + 416 + 424 + 428 + 432 + 436 + 442 + 452 + 456 + 457 + 480 + 484 + 500 + 504 + 508 + 512 + 516 + 520 + 524 + 528 + 600 + 604 + 608 + 612 + 616 + 624 + 628 + 632 + 636 + 640 + 644 + 647 + 649 + 652 + 656 + 660 + 662 + 664 + 666 + 667 + 669 + 672 + 675 + 676 + 680 + 684 + 696 + 700 + 701 + 706 + 708 + 728 + 736 + 740 + 743 + 802 + 803 + 808 + 814 + 890	

Code	Abbreviations Abréviations	Text	Libellé	Composition of zones	Composition des zones
1040	--- Class 3 Classe 3	Countries with State-trade Pays à commerce d'État		1041 + 1048	
1042	--- Eastern Europe Europe orientale	European countries with State-trade Pays européens à commerce d'État		056 + 058 + 060 + 062 + 064 + 066 + 068 + 070	
1048	--- Others Class 3 Aut. Classe 3	Other countries with State-trade Autres pays à commerce d'État		448 + 690 + 716 + 720 + 724	
1090	- Miscellaneous Divers	Miscellaneous not classified elsewhere Divers non classés ailleurs		950 + 958 + 977	

TABLE II

TABLEAU II

In Table II, the economic zones can overlap and must not, therefore, be used to make up larger units

Dans le tableau II, les zones économiques peuvent se chevaucher et ne doivent donc pas servir à constituer des ensembles plus vastes

Code	Abbreviations Abréviations	Text	Libellé	Composition of zones	Composition des zones
	Medit. Basin Bassin médit.	Countries and territories that make up the Mediterranean Basin Pays et territoires constituant le bassin méditerranéen		022 + 044 + 046 + 048 + 052 + 070 + 204 + 208 + 212 + 216 + 220 + 600 + 604 + 608 + 624 + 628	
	OPEC countries Pays OPEP	Member States of the Organization of Petroleum Exporting Countries États membres de l'Organisation des pays exportateurs de pétrole		208 + 216 + 288 + 314 + 484 + 500 + 612 + 616 + 632 + 636 + 644 + 647 + 700	
		Latin America Amérique latine		412 + 416 + 424 + 428 + 432 + 436 + 442 + 452 + 456 + 480 † 484 + 500 + 504 + 508 + 512 + 516 + 520 + 524 + 528	
		ASEAN countries Pays de l'ANASE		680 + 700 + 701 + 706 + 708	

SOURCES

COMMUNITY — COMMUNAUTÉ (S)

Deutschland		Statistisches Bundesamt, Wiesbaden
France		Direction générale des douanes et droits indirects, Paris
Italia		Istituto centrale di statistica, Roma
Nederland		Centraal bureau voor de statistiek, Heerlen
Belg.-Luxbg.		Institut national de statistique, Bruxelles
United Kingdom		HM Customs and Excise, Statistical Office, Southend-on-Sea
Ireland	General trade through 1978 Commerce général jusqu'à fin 1978	Central Statistics Office, Dublin
Danmark		Danmarks Statistik, København
Ἑλλάς		Office national de statistique de Grèce, Athènes
Portugal (S)		Instituto Nacional de Estatística, Lisboa + OECD
Spain — Espagne		Dirección General de Aduanas e Impuestos Especiales, Madrid, UNSO COMTRADE + OCDE

OTHER COUNTRIES — AUTRES PAYS

Iceland — Islande (S)		
Norway — Norvège (G)		
Sweden — Suède (G)		
Finland — Finlande (G)		
Switzerland — Suisse (S)		
Austria — Autriche (S)	}	OECD, Statistics of foreign trade, monthly bulletin, Series A
Yugoslavia — Yougoslavie (S)		OCDE, Statistiques du commerce extérieur, bulletin mensuel, série A
United States — Etats-Unis (G)		
Canada (G)		
Australia — Australie (G)		
Turkey — Turquie (S)		Délégation permanente de Turquie auprès de la CEE, Bruxelles
Poland — Pologne (G)		Biuletyn Statystyczny, GŁÓWNY URZĄD STATYSTYCZNY, Warszawa
Czechoslovakia — Tchécoslovaquie (G)		Statistické Přehledy, Federální statistický úrad, Praha-Karlín
Rep. of South Africa — Rép. d'Afrique du Sud (G)		International Monetary Fund, Direction of Trade
Israel — Israël (S)		Central Bureau of Statistics, Jerusalem
Japan — Japon (G)	Japan exports & imports, published by Japan Tariff Association	
Taiwan — T'ai-wan (S)	Monthly Statistics of exports and imports, The Republic of China, Department of Statistics, Ministry of Finance	
Hong-Kong (G)	International Monetary Fund, Direction of Trade	

(S) — Special trade
(G) — General trade

(S) — Commerce spécial
(G) — Commerce général

Clasificación de las publicaciones del Eurostat
Klassifikation af Eurostats publikationer
Gliederung der Veröffentlichungen des Eurostat
Ταξινόμηση των δημοσιεύσεων του Eurostat
Classification of Eurostat publications
Classification des publications de l'Eurostat
Classificazione delle pubblicazioni dell'Eurostat
Classificatie van de publikaties van Eurostat
Classificação das publicações do Eurostat

EN THEME 1 General statistics (midnight blue) 2 Economy and finances (violet) 3 Population and social conditions (yellow) 4 Energy and industry (blue) 5 Agriculture, forestry and fisheries (green) 6 Foreign trade (red) 7 Services and transport (orange) 9 Miscellaneous (brown)

SERIES A Yearbooks – B Short-term trends – C Accounts, surveys and statistics – D Studies and analysis – E Methods – F Rapid reports

ES TEMA 1 Estadísticas generales (azul oscuro) 2 Economía y finanzas (violeta) 3 Población y condiciones sociales (amarillo) 4 Energía e industria (azul claro) 5 Agricultura, silvicultura y pesca (verde) 6 Comercio exterior (rojo) 7 Servicios y transportes (naranja) 9 Diversos (marrón)

SERIE A Anuarios – B Coyuntura – C Cuentas, encuestas y estadísticas – D Estudios y análisis – E Métodos – F Estadísticas rápidas

FR THÈME 1 Statistiques générales (bleu nuit) 2 Économie et finances (violet) 3 Population et conditions sociales (jaune) 4 Énergie et industrie (bleu) 5 Agriculture, sylviculture et pêche (vert) 6 Commerce extérieur (rouge) 7 Services et transports (orange) 9 Divers (brun)

SÉRIE A Annuaire – B Conjoncture – C Comptes, enquêtes et statistiques – D Études et analyses – E Méthodes – F Statistiques rapides

DA EMNE 1 Almene statistikker (mørkeblå) 2 Økonomi og finanser (violet) 3 Befolkning og sociale forhold (gul) 4 Energi og industri (blå) 5 Landbrug, skovbrug og fiskeri (grøn) 6 Udenrigshandel (rød) 7 Tjenesteydelser og transport (orange) 9 Diverse statistikker (brun)

SERIE A Årbøger – B Konjunkturoversigter – C Regnskaber, tællinger og statistikker – D Undersøgelser og analyser – E Metoder – F Ekspresoversigter

IT TEMA 1 Statistiche generali (blu) 2 Economia e finanze (viola) 3 Popolazione e condizioni sociali (giallo) 4 Energia e industria (azzurro) 5 Agricoltura, foreste e pesca (verde) 6 Commercio estero (rosso) 7 Servizi e trasporti (arancione) 9 Diversi (marrone)

SERIE A Annuari – B Tendenze congiunturali – C Conti, indagini e statistiche – D Studi e analisi – E Metodi – F Note rapide

DE THEMENKREIS 1 Allgemeine Statistik (Dunkelblau) 2 Wirtschaft und Finanzen (Violett) 3 Bevölkerung und soziale Bedingungen (Gelb) 4 Energie und Industrie (Blau) 5 Land- und Forstwirtschaft, Fischerei (Grün) 6 Außenhandel (Rot) 7 Dienstleistungen und Verkehr (Orange) 9 Verschiedenes (Braun)

REIHE A Jahrbücher – B Konjunktur – C Konten, Erhebungen und Statistiken – D Studien und Analysen – E Methoden – F Schnellberichte

NL ONDERWERP 1 Algemene statistiek (donkerblauw) 2 Economie en financiën (paars) 3 Bevolking en sociale voorwaarden (geel) 4 Energie en industrie (blauw) 5 Landbouw, bosbouw en visserij (groen) 6 Buitenlandse handel (rood) 7 Diensten en vervoer (oranje) 9 Diverse statistieken (bruin)

SERIE A Jaarboeken – B Conjunctuur – C Rekeningen, enquêtes en statistieken – D Studies en analyses – E Methoden – F Spoedberichten

GR ΘΕΜΑ 1 Γενικές στατιστικές (βαθύ μπλε) 2 Οικονομία και δημοσιονομικά (βιολετί) 3 Πληθυσμός και κοινωνικές συνθήκες (κίτρινο) 4 Ενέργεια και βιομηχανία (μπλε) 5 Γεωργία, δάση και αλιεία (πράσινο) 6 Εξωτερικό εμπόριο (κόκκινο) 7 Υπηρεσίες και μεταφορές (πορτοκαλί) 9 Διάφορα (καφέ)

ΣΕΙΡΑ A Επετηρίδες – B Συγκυρία – C Λογαριασμοί, έρευνες και στατιστικές – D Μελέτες και αναλύσεις – E Μέθοδοι – F Ταχείες στατιστικές

PT TEMA 1 Estatísticas gerais (azul escuro) 2 Economia e finanças (violeta) 3 População e condições sociais (amarelo) 4 Energia e indústria (azul) 5 Agricultura, silvicultura e pesca (verde) 6 Comércio externo (vermelho) 7 Serviços e transportes (laranja) 9 Diversos (castanho)

SÉRIE A Anuários – B Conjuntura – C Contas, inquéritos e estatísticas – D Estudos e análises – E Métodos – F Estatísticas rápidas

Número de títulos por tema y serie **Antal publikationer pr. emne og serie** **Anzahl der Veröffentlichungen pro Themenkreis und Reihe** **Αριθμός δημοσιεύσεων κατά θέμα και σειρά** **Number of publications per theme and series** **Nombre de publications par thème et série** **Numero di pubblicazioni per tema e serie** **Aantal publikaties naar onderwerp en serie** **Número de títulos por tema e série**

	1	2	3	4	5	6	7	9
A	5	—	—	3	1	1	1	—
B	1	4	2	5	4	3	1	—
C	—	10	11	7	8	4	3	1
D	—	2	2	5	1	3	—	1
E	—	7	2	—	2	1	—	—
F	—	—	1	1	—	—	—	—

**Venta y suscripciones · Salg og abonnement · Verkauf und Abonnement · Πωλήσεις και συνδρομές
Sales and subscriptions · Vente et abonnements · Vendita e abbonamenti
Verkoop en abonnementen · Venda e assinaturas**

BELGIQUE/BELGIË

Moniteur belge/Belgisch Staatsblad
Rue de Louvain 40-42/Leuvensestraat 40-42
1000 Bruxelles/1000 Brussel
Tél. 512 00 26
CCP/Postrekening 000-2005502-27

Sous-dépôts/Agentschappen:

**Librairie européenne/
Europese Boekhandel**

Rue de la Loi 244/Wetstraat 244
1040 Bruxelles/1040 Brussel

CREDOC

Rue de la Montagne 34/Bergstraat 34
Bte 11/Bus 11
1000 Bruxelles/1000 Brussel

DANMARK

Schultz EF-publikationer

Møntergade 19
1116 København K
Tlf: (01) 14 11 95
Girokonto 200 11 95

BR DEUTSCHLAND

Bundesanzeiger Verlag

Breite Straße
Postfach 10 80 06
5000 Köln 1
Tel. (02 21) 20 29-0
Fernschreiber:
ANZEIGER BONN 8 882 595
Telecopierer:
20 29 278

GREECE

G.C. Eleftheroudakis SA

International Bookstore
4 Nikis Street
105 63 Athens
Tel. 322 22 55
Telex 219410 ELEF

Sub-agent for Northern Greece:

Molho's Bookstore

The Business Bookshop
10 Tsimiski Street
Thessaloniki
Tel. 275 271
Telex 412885 LIMO

ESPAÑA

Boletín Oficial del Estado

Trafalgar 27
E-28010 Madrid
Tel. (91) 446 60 00

Mundi-Prensa Libros, S.A.

Castelló 37
E-28001 Madrid
Tel. (91) 431 33 99 (Libros)
431 32 22 (Suscripciones)
435 36 37 (Dirección)
Télex 49370-MPLI-E

FRANCE

**Service de vente en France des publications
des Communautés européennes**

Journal officiel
26, rue Desaix
75732 Paris Cedex 15
Tél. (1) 45 78 61 39

IRELAND

Government Publications Sales Office

Sun Alliance House
Molesworth Street
Dublin 2
Tel. 71 03 09

or by post

Stationery Office

St Martin's House
Waterloo Road
Dublin 4
Tel. 68 90 66

ITALIA

Licosa Spa

Via Lamarmora, 45
Casella postale 552
50 121 Firenze
Tel. 57 97 51
Telex 570466 LICOSA I
CCP 343 509

Subagenti:

Libreria scientifica Lucio de Biasio - AEIOU

Via Meravigli, 16
20 123 Milano
Tel. 80 76 79

Libreria Tassi

Via A. Farnese, 28
00 192 Roma
Tel. 31 05 90

Libreria giuridica

Via 12 Ottobre, 172/R
16 121 Genova
Tel. 59 56 93

GRAND-DUCHÉ DE LUXEMBOURG

**Office des publications officielles
des Communautés européennes**

2, rue Mercier
L-2985 Luxembourg
Tél. 49 92 81
Télex PUBOF LU 1324 b
CCP 19190-81
CC bancaire BIL 8-109/6003/200

Messageries Paul Kraus

11, rue Christophe Plantin
L-2339 Luxembourg
Tél. 48 21 31
Télex 2515
CCP 49242-63

NEDERLAND

Staatsdrukkerij- en uitgeverijbedrijf

Christoffel Plantijnstraat
Postbus 20014
2500 EA 's-Gravenhage
Tel. (070) 78 99 11

PORTUGAL

Imprensa Nacional

Av. Francisco Manuel de Melo, 5
P-1000 Lisboa
Tel. 65 39 96

Distribuidora Livros Bertrand Lda.

Grupo Bertrand, SARL
Rua das Terras dos Vales, 4-A
Apart. 37
P-2700 Amadora CODEX
Tel. 493 90 50 - 494 87 88
Telex 15798 BERDIS

UNITED KINGDOM

HM Stationery Office

HMSO Publications Centre
51 Nine Elms Lane
London SW8 5DR
Tel. (01) 211 56 56

Sub-agent:

Alan Armstrong & Associates Ltd

72 Park Road
London NW1 4SH
Tel. (01) 723 39 02
Telex 297635 AAALTD G

SCHWEIZ/SUISSE/SVIZZERA

Librairie Payot

6, rue Grenus
1211 Genève
Tél. 31 89 50
CCP 12-236

UNITED STATES OF AMERICA

**European Community Information
Service**

2100 M Street, NW
Suite 707
Washington, DC 20037
Tel. (202) 862 9500

CANADA

Renouf Publishing Co., Ltd

61 Sparks Street
Ottawa
Ontario K1P 5R1
Tel. Toll Free 1 (800) 267 4164
Ottawa Region (613) 238 8985-6
Telex 053-4936

JAPAN

Kinokuniya Company Ltd

17-7 Shinjuku 3-Chome
Shinjuku-ku
Tokyo 160-91
Tel. (03) 354 0131

Journal Department

PO Box 55 Chitose
Tokyo 156
Tel. (03) 439 0124

Price (excluding VAT) in Luxembourg · Prix publics au Luxembourg, TVA exclue

	ECU	BFR	FF	IRL	UKL	USD
Precio por número Pris pr. hæfte Einzelpreis Τιμή τεύχους Single copy Prix par numéro Prezzo unitario Prijs per nummer Preço por exemplar	7,80	350	53	5.60	4.60	6,50
Suscripción Abonnement Συνδρομή Subscription Abbonamento Assinatura	69,05	3 100	465	49.50	40.75	57



OFICINA DE PUBLICACIONES OFICIALES DE LAS COMUNIDADES EUROPEAS
KONTOR ET FOR DE EUROPÆISKE FÆLLESSKABERS OFFICIELLE PUBLIKATIONER
AMT FÜR AMTLICHE VERÖFFENTLICHUNGEN DER EUROPÄISCHEN GEMEINSCHAFTEN
ΥΠΗΡΕΣΙΑ ΕΠΙΣΗΜΩΝ ΕΚΔΟΣΕΩΝ ΤΩΝ ΕΥΡΩΠΑΪΚΩΝ ΚΟΙΝΟΤΗΤΩΝ
OFFICE FOR OFFICIAL PUBLICATIONS OF THE EUROPEAN COMMUNITIES
OFFICE DES PUBLICATIONS OFFICIELLES DES COMMUNAUTÉS EUROPÉENNES
UFFICIO DELLE PUBBLICAZIONI UFFICIALI DELLE COMUNITÀ EUROPEE
BUREAU VOOR OFFICIËLE PUBLIKATIES DER EUROPESE GEMEENSCHAPPEN
SERVIÇO DAS PUBLICAÇÕES OFICIAIS DAS COMUNIDADES EUROPEIAS



CA-AR-86-009-7C-C