



EXTERNAL TRADE

Monthly statistics

COMMERCE EXTÉRIEUR

Statistiques mensuelles

2 □ 1988

eurostat

Theme □ Thème
External trade
Commerce extérieur

6

Series □ Série
Short-term trends
Conjoncture

B



OFICINA ESTADÍSTICA DE LAS COMUNIDADES EUROPEAS
DE EUROPÆISKE FÆLLESSKABERS STATISTISKE KONTOR
STATISTISCHES AMT DER EUROPÄISCHEN GEMEINSCHAFTEN
ΣΤΑΤΙΣΤΙΚΗ ΥΠΗΡΕΣΙΑ ΤΩΝ ΕΥΡΩΠΑΪΚΩΝ ΚΟΙΝΟΤΗΤΩΝ
STATISTICAL OFFICE OF THE EUROPEAN COMMUNITIES
OFFICE STATISTIQUE DES COMMUNAUTÉS EUROPÉENNES
ISTITUTO STATISTICO DELLE COMUNITÀ EUROPEE
BUREAU VOOR DE STATISTIEK DER EUROPESE GEMEENSCHAPPEN
SERVIÇO DE ESTATÍSTICA DAS COMUNIDADES EUROPEIAS

L-2920 Luxembourg — Tél. 43011 — Télex : Comeur Lu 3423
B-1049 Bruxelles, bâtiment Berlaymont, rue de la Loi 200 (bureau de liaison) — Tél. 235 1111

Las publicaciones de Eurostat están clasificadas por temas y por series. La clasificación se encuentra al final de la obra. Para mayor información sobre las publicaciones, rogamos se pongan en contacto con Eurostat.

Para los pedidos, dirijanse a las oficinas de venta cuyas direcciones figuran en la página interior de la contracubierta.

Eurostats publikationer er klassificeret efter emne og serie. En oversigt herover findes bag i hæftet. Yderligere oplysninger om publikationerne kan fås ved henvendelse til Eurostat. Bestilling kan afgives til de salgssteder, der er anført på omslagets side 3.

Die Veröffentlichungen von Eurostat sind nach Themenkreisen und Reihen gegliedert. Die Gliederung ist hinten in jedem Band aufgeführt. Genauere Auskünfte über die Veröffentlichungen erteilt Eurostat. Ihre Bestellungen richten Sie bitte an die Verkaufsbüros, deren Anschriften jeweils auf der dritten Umschlagseite der Veröffentlichungen zu finden sind.

Οι εκδόσεις της Eurostat ταξινομούνται κατά θέμα και κατά σειρά. Η ακριβής ταξινόμηση αναφέρεται στο τέλος κάθε έκδοσης. Για λεπτομερέστερες πληροφορίες σχετικά με τις εκδόσεις, μπορείτε να απευθύνεσθε στην Eurostat.

Για τις παραγγελίες μπορείτε να απευθύνεσθε στα γραφεία πώλησης, των οποίων οι διευθύνσεις αναγράφονται στη σελίδα 3 του εξωφύλλου.

Eurostat's publications are classified according to themes and series. This classification is indicated at the end of the publication. For more detailed information on publications, contact Eurostat. Orders are obtainable from the sales offices mentioned on the inside back cover.

Les publications de l'Eurostat sont classées par thème et par série. Cette classification est précisée à la fin de l'ouvrage. Pour des informations plus détaillées sur les publications, contactez l'Eurostat. Pour les commandes, adressez-vous aux bureaux de vente dont les adresses sont indiquées à la page 3 de la couverture.

Le pubblicazioni dell'Eurostat sono classificate per tema e per serie. Tale classificazione è precisata alla fine dell'opera. Per informazioni più dettagliate sulle pubblicazioni rivolgersi all'Eurostat. Per eventuali ordinazioni rivolgersi a uno degli uffici di vendita i cui indirizzi figurano nella 3ª pagina della copertina.

De publikaties van Eurostat zijn ingedeeld naar onderwerp en serie. Deze indeling is achter in het boek opgenomen. Voor nadere informatie over de publikaties kunt u zich wenden tot Eurostat. Gelieve bestellingen op te geven bij de verkoopbureaus, waarvan de adressen op bladzijde 3 van de omslag zijn vermeld.

As publicações do Eurostat estão classificadas por tema e por série. Esta classificação está indicada no fim da obra. Para mais informações sobre as publicações é favor contactar Eurostat. Encomendas: serviços de venda cujos endereços estão indicados na contracapa.

EXTERNAL TRADE

Monthly statistics

COMMERCE EXTÉRIEUR

Statistiques mensuelles

ATTENTION

FIRST RESULTS OF THE YEAR 1987

: BL, DE, FR, IR, NL, PO, UK
Other countries:
ES (November), IT (November),
DK (October), GR (August)

ESTIMATES OF EUR 12
JANUARY — DECEMBER 1987

: Analysis and commentary on
pages 5 — 10

METHODOLOGICAL NOTES

: See Glossarium 1987

ATTENTION

PREMIERS CHIFFRES DE L'ANNÉE 1987

: BL, DE, FR, IR, NL, PO, UK
Autres pays:
ES (novembre),
IT (novembre),
DK (octobre),
GR (août)

ESTIMATIONS JANVIER — DÉCEMBRE 1987
DE EUR 12

: Analyses et commentaires
aux pages 6 — 10

NOTES MÉTHODOLOGIQUES

: Voir Glossarium 1987

Luxembourg: Office des publications officielles des Communautés européennes, 1988

Kat./cat.: CA-AR-88-002-2A-C

© CECA — CEE — CEEA, Bruxelles-Luxembourg, 1988

Reproduction autorisée, sauf à des fins commerciales, moyennant mention de la source.

Printed in the FR of Germany

Table of contents

Commentary	5
Charts	11
General summary of trade by country:	
Tab. 1: Yearly and quarterly data	14
Tab. 2: Monthly data	17
General summary of trade by commodities:	
Tab. 3: Yearly and quarterly data	20
Tab. 4: Monthly data	23
Trends in trade by country:	
Tab. 5: World, intra- and extra-EC	28
Tab. 6: Intra-EC by member countries	36
Tab. 7: Major areas	42
Trends in trade by commodities:	
Tab. 8: SITC sections	64
Trade by partner countries:	
Tab. 9: All commodities (monthly cumulative data)	104
Tab. 10: SITC sections and main partner countries (quarterly cumulative data)	—
Indices:	
Tab. 11: Volume and unit value indices	112
Trade of main non-community countries:	
Tab. 12: Trends in total trade and with the EC (EUR 12)	114
Conversion rates:	
Tab. 13: Member countries, United States of America, Japan and Switzerland	118
EC trade in agricultural products:	
Tab. 14: Main product groups	—
Tab. 15: Products subject to common agricultural policy regulations	—
EC trade in petroleum products	
Tab. 16: Petroleum and petroleum products	—

Symbols and abbreviations used

EUR 12:	Total of the EC member countries	0:	Data less than half the unit used
BL:	Belgo-Luxembourg Economic Union	Mio:	Million
DK:	Denmark	Mrd:	'000 million
DE:	Federal Republic of Germany	ECU:	European currency unit
GR:	Greece	Eurostat:	Statistical Office of the European Communities
ES:	Spain	SITC:	Standard International Trade Classification
FR:	France		
IR:	Ireland		
IT:	Italy		
NL:	Netherlands		
PO:	Portugal		
UK:	United Kingdom		
USA:	United States of America		

Table des matières

Commentaire	6
Graphiques	11
Résumé général du commerce par pays:	
Tab. 1: Chiffres annuels et trimestriels	14
Tab. 2: Chiffres mensuels	17
Résumé général du commerce par produits:	
Tab. 3: Chiffres annuels et trimestriels	20
Tab. 4: Chiffres mensuels	23
Évolution du commerce par pays:	
Tab. 5: Monde, intra- et extra-CE	28
Tab. 6: Échanges intra-CE par pays membres	36
Tab. 7: Principales zones	42
Évolution du commerce par produits:	
Tab. 8: Sections de la CTCl	64
Commerce par pays partenaires:	
Tab. 9: Tous produits (chiffres mensuels cumulés)	104
Tab. 10: Sections de la CTCl et principaux partenaires (chiffres trimestriels cumulés)	—
Indices:	
Tab. 11: Indices de volume et de la valeur moyenne	112
Commerce des principaux pays tiers:	
Tab. 12: Évolution du commerce global et avec la CE (EUR 12)	114
Taux de conversion:	
Tab. 13: États membres, États-Unis d'Amérique, Japon et Suisse	118
Commerce de la CE en produits agricoles:	
Tab. 14: Principales catégories de produits	—
Tab. 15: Produits soumis aux règlements de la politique agricole commune	—
Commerce de la CE en produits pétroliers:	
Tab. 16: Pétrole et produits dérivés du pétrole	—

Abréviations et signes employés

EUR 12:	Ensemble des États membres de la CE
BL:	Union économique belgo-luxembourgeoise
DK:	Danemark
DE:	République fédérale d'Allemagne
GR:	Grèce
ES:	Espagne
FR:	France
IR:	Irlande
IT:	Italie
NL:	Pays-Bas
PO:	Portugal
UK:	Royaume-Uni
USA:	États-Unis d'Amérique

0:	Donnée inférieure à la moitié de l'unité utilisée
Mio:	Million
Mrd:	Milliard
ECU:	Unité monétaire européenne
Eurostat:	Office statistique des Communautés européennes
CTCl:	Classification type pour le commerce international (révision 2)

Exports: Small decline in 1987

For the second successive year, the leading exporters of the industrialised world saw the value of their exports decline in ECU terms. First estimates for the year 1987 (with December figures for 4 Member States still incomplete) suggest that Community exports to third countries were around 339 billion ECU, about 1% below their 1986 level of 342 billion ECU. Export prices were virtually unchanged. Exports were fairly steady in the first half of 1987 at some 5% below those of the first half of 1986. The recovery which started in the third quarter of 1987 continued into the fourth quarter. Estimated exports in the three months to November were 29.8 billion ECU per month, some 5% higher than the year before. Exports of capital goods and passenger cars performed worse than other categories in 1987.

Sales to industrialised third countries were 1% higher in 1987 at 209 billion ECU. These amounted to 62% of EC exports. The USA remained the Community's largest individual customer, with purchases of 72 billion ECU, about 5% less than in 1986. Deliveries to the EFTA countries continued to expand, rising 4% to nearly 91 billion ECU. In the past, exports to Japan have grown relatively slowly. An easing of Japanese trade barriers and a cheaper ECU in Yen terms helped EC exports to expand by 19% in 1987 to nearly 14 billion ECU. Exports to developing countries declined 3% in 1987 to 104 billion ECU. Sales to OPEC countries dropped 16% to 30 billion ECU. Lower sales to oil exporters also contributed to the 7% decline in exports to the Mediterranean Basin which were 34 billion ECU and the 14% slide in exports to the ACP countries to 14 billion ECU. The overall decline was moderated by exports to the newly industrialising countries of the Far East of 21 billion ECU, a 14% increase. Exports to Eastern Bloc countries, on the other hand, declined 8% to 25 billion ECU.

Imports: Up 1% in 1987 but the lower prices hide a 6% volume rise.

Provisional estimates for 1987 give a 1% rise in EC imports from third countries to 339 billion ECU. However the prices of primary products have fluctuated a great deal in the last few years. Fuel prices fell 68% between March 1985 and August 1986, and have since risen by a third. The prices of other raw materials fell by 32% between February 1985 and February 1987 but then recovered by 5%. Those of food imports on the other hand continued to fall in 1987, and by the end of 1987 were down 27% from their March 1985 level. In contrast the prices of manufactured imports have been relatively stable, declining by 6% in 1986 and 2% in 1987. After these price changes have been taken into account, EC imports for 1987 rose 6% in volume terms. The volume of fuel imports was unchanged, that for food rose 5% and that for other raw materials 3%. The volume of imports of manufactures rose 8%.

Imports from other industrialised countries, developing countries and the Eastern Bloc all rose at about the same rate as total imports. Zones with above average growth were the newly industrialising countries of the Far East (+19%), EFTA (+5%) and Japan (+4%). Losers were the ACP countries (-16%), OPEC (-8%), Latin America (-4%), and the USA (-1%).

19.02.1988

Exportations: léger recul en 1987

Pour la deuxième année consécutive, les principaux pays industrialisés exportateurs ont vu diminuer la valeur de leurs exportations exprimées en ECU. Les premières estimations pour l'année 1987 (les chiffres de décembre sont encore incomplets pour quatre Etats membres) indiquent que les exportations de la Communauté vers les pays tiers se sont élevées à environ 339 milliards d'ECU, ce qui correspond à un recul de 1% par rapport au niveau de 342 milliards d'ECU atteint en 1986. Les prix des exportations étaient cependant pratiquement inchangés. Les exportations ont été relativement stables au cours du premier semestre de 1987, leur niveau étant inférieur de 5% approximativement à celui du premier semestre de 1986. La remontée amorcée au cours du troisième trimestre de 1987 s'est poursuivie au quatrième. Les exportations ont été estimées à 29,8 milliards d'ECU par mois pendant les trois mois allant jusqu'en novembre, ce qui représente une hausse de 5% par rapport à l'année précédente. Les biens d'investissement et les voitures automobiles ont enregistré de moins bons résultats à l'exportation en 1987 que les autres catégories de biens.

Les ventes aux pays tiers industrialisés ont augmenté de 1% en 1987 et elles ont ainsi atteint le niveau de 209 milliards d'ECU. Elles représentent 62% des exportations de la CE. Les Etats-Unis sont restés le principal client de la Communauté, leurs achats s'élevant à 72 milliards d'ECU (recul d'environ 5% par rapport à 1986). Les ventes aux pays de l'AELE ont continué à progresser; elles ont augmenté de 4% pour atteindre près de 91 milliards d'ECU. Dans le passé, les exportations vers le Japon se sont développées assez lentement. Un allègement des barrières commerciales japonaises et la baisse de l'ECU par rapport au yen ont aidé les exportations de la CE à progresser de 19% en 1987, leur valeur approchant les 14 milliards d'ECU.

Les exportations vers les pays en voie de développement ont reculé de 3% en 1987, à 104 milliards d'ECU. Les ventes aux pays de l'OPEP sont tombées à 30 milliards d'ECU (chute de 16%). La diminution des ventes aux pays exportateurs de pétrole a également contribué à la baisse de 7% des exportations vers les pays du bassin méditerranéen (qui se sont élevées à 34 milliards d'ECU) ainsi qu'à la chute de 14% des exportations vers les pays ACP (qui se sont chiffrées à 14 milliards d'ECU).

Le recul général a été modéré par les exportations vers les pays nouvellement industrialisés d'Extrême-Orient qui ont atteint le niveau de 21 milliards d'ECU (augmentation de 14%). Les exportations vers les pays du bloc de l'Est ont en revanche reculé de 8%, à 25 milliards d'ECU.

Importations: augmentation de 1% en 1987, mais la baisse des prix marque une progression de 6% en volume.

D'après les estimations provisoires pour 1987, les importations de la CE en provenance des pays tiers se sont élevées à 339 milliards d'ECU, ce qui représente une hausse de 1%. Les prix des produits de base ont cependant fortement fluctué au cours des dernières années. Ceux des combustibles ont chuté de 68% entre mars 1985 et août 1986 et ils ont à nouveau augmenté d'un tiers depuis cette date. Les prix des autres matières premières ont reculé de 32% entre février 1985 et février 1987, mais ont ré-augmenté de 5% par la suite. Ceux des importations de produits alimentaires ont en revanche continué à baisser en 1987 et leur recul à la fin de cette année atteignait 27% par rapport à leur niveau de mars 1985. En comparaison, les prix des importations des produits manufacturés ont été relativement stables, avec une diminution de 6% en 1986 et de 2% en 1987. Si l'on tient compte de ces variations de prix, les importations de la CE ont augmenté de 6% en volume en 1987. Le volume des importations est resté inchangé pour les combustibles, il a augmenté de 5% pour les produits alimentaires et de 3% pour les autres matières premières. Pour les produits manufacturés, l'augmentation du volume des importations est de 8%. Les importations en provenance des autres pays industrialisés, des pays en voie de développement et du bloc de l'Est ont toutes augmenté approximativement au même rythme que les importations totales. La croissance a été supérieure à la moyenne dans le cas des pays nouvellement industrialisés d'Extrême-Orient (+19%), de l'AELE (+5%) et du Japon (+4%). Des reculs ont été enregistrés pour les pays ACP (-16%), l'OPEP (-8%), l'Amérique Latine (-4%) et les Etats-Unis (-1%).

19.02.1988

Basic Indicators
Latest estimate(1)

MRD ECU

Indicateurs de base
Dernière estimation(1)

Indicator/Indicateur	Jan-Dec			Sep-Nov		
	1986	1987	CH. %	1986	1987	CH. %
by main partner groups/par principaux groupes de partenaires	EUR12 Imports/Importations					
INTRA-EC/CE	459.7	485.7	5.7	118.8	130.1	9.5
EXTRA-EC/CE	334.6	339.4	1.4	83.9	90.2	7.5
OTHER INDUST./AUTRES INDUST.	197.4	200.6	1.6	51.0	53.8	5.4
USA/EU	56.6	56.1	-1.0	13.7	14.6	6.7
JAPAN/JAPON	33.2	34.4	3.7	8.8	9.5	7.6
EFTA/AELE	78.7	82.5	4.9	21.0	22.5	7.4
DEVEL COUNTRIES/PVD	107.7	108.2	0.5	25.4	28.3	11.6
OPEC/OPEP	38.5	35.4	-8.0	7.8	9.1	17.9
MEDIT. BASIN	28.3	28.8	1.9	6.5	7.3	12.3
ACP	19.6	16.4	-16.3	4.2	4.1	-3.8
STATE TRADING/COMMERCE D'ETAT	29.5	29.9	1.1	7.5	8.1	8.4
by broad product groups/par principaux groupes de produits	INTRA-EC/CE					
MANUFACTURES (SITC/CTCI 5+6+7+8)	341.1	368.5	8.0	89.9	99.4	10.5
FUELS/COMBUSTIBLES (SITC/CTCI 3)	27.1	23.9	-11.7	5.2	5.8	11.6
OTHER PRIMARY PRODUCTS/AUTRES PRODUITS PRIMAIRES (SITC/CTCI 0+1+2+4)	79.2	81.8	3.3	20.9	21.9	4.7
	EXTRA-EC/CE					
MANUFACTURES (SITC/CTCI 5+6+7+8)	185.7	198.0	6.6	49.5	54.1	9.4
FUELS/COMBUSTIBLES (SITC/CTCI 3)	59.4	55.8	-6.1	12.5	14.4	15.3
OTHER PRIMARY PRODUCTS/AUTRES PRODUITS PRIMAIRES (SITC/CTCI 0+1+2+4)	67.4	64.6	-4.2	16.5	16.3	-0.8
by main partner groups/par principaux groupes de partenaires	EUR12 Exports/Exportations					
INTRA-EC/CE	461.3	486.0	5.4	120.6	131.8	9.3
EXTRA-EC/CE	341.9	339.1	-0.8	85.3	89.3	4.7
OTHER INDUST./AUTRES INDUST.	206.7	208.9	1.1	53.3	56.6	6.1
USA/EU	75.2	71.6	-4.7	19.0	19.1	0.8
JAPAN/JAPON	11.4	13.5	18.8	3.0	3.8	25.9
EFTA/AELE	87.2	90.5	3.8	23.2	24.8	7.0
DEVEL COUNTRIES/PVD	107.6	104.4	-2.9	25.7	26.6	3.6
OPEC/OPEP	35.3	29.6	-16.1	7.5	7.4	-0.7
MEDIT. BASIN	36.3	33.8	-7.0	8.6	8.4	-1.6
ACP	16.0	13.8	-14.1	4.0	3.4	-15.0
STATE TRADING/COMMERCE D'ETAT	27.6	25.3	-8.4	6.4	6.2	-2.6
by broad product groups/par principaux groupes de produits	EXTRA-EC/CE					
MANUFACTURES (SITC/CTCI 5+6+7+8)	277.9	275.2	-1.0	69.3	72.5	4.6
FUELS/COMBUSTIBLES (SITC/CTCI 3)	10.6	9.5	-10.3	2.3	2.4	3.0
OTHER PRIMARY PRODUCTS/AUTRES PRODUITS PRIMAIRES (SITC/CTCI 0+1+2+4)	31.9	31.7	-0.6	8.4	8.6	1.7
	EUR12 Trade balance/Balance commerciale					
EXTRA-EC/CE E-I ratio/rapport E-I %	102.2	99.9	-2.2	101.6	99.0	2.7

(1) by SOEC/de l'OSCE

CH. % : % change on same period last year / % de variation par rapport aux 12 mois précédents

Basic Indicators
Latest estimate(1)

MRD ECU

Indicateurs de base
Dernière estimation(1)

Indicator/Indicateur	1986	1986	1986	1987	1987	1987	1987
	Oct	Nov	Dec	Jan	Feb	Mar	Apr
by main partner groups/par principaux groupes de partenaires	EUR12 Imports/Importations						
INTRA-EC/CE	42.5	37.8	38.6	34.6	39.1	44.2	41.2
EXTRA-EC/CE	29.6	26.1	26.5	25.7	26.9	28.8	27.7
OTHER INDUST./AUTRES INDUST.	18.0	16.2	16.2	14.9	16.2	17.9	16.8
USA/EU	4.9	4.6	4.8	4.4	4.9	5.2	4.8
JAPAN/JAPON	3.1	2.8	2.6	2.4	2.5	3.0	2.9
EFTA/AELE	7.3	6.6	6.5	5.9	6.6	7.4	6.8
DEVEL COUNTRIES/PVD	8.9	7.6	8.0	8.6	8.6	8.6	8.5
OPEC/OPEP	2.6	2.3	2.5	3.0	3.0	2.5	2.6
MEDIT. BASIN	2.3	2.0	2.2	2.3	2.4	2.4	2.5
ACP	1.5	1.3	1.4	1.4	1.5	1.6	1.4
STATE TRADING/COMMERCE D'ETAT	2.7	2.3	2.4	2.2	2.1	2.3	2.4
by broad product groups/par principaux groupes de produits	INTRA-EC/CE						
MANUFACTURES (SITC/CTCI 5+6+7+8)	32.5	28.5	28.8	25.3	29.8	34.0	31.4
FUELS/COMBUSTIBLES (SITC/CTCI 3)	1.8	1.6	1.8	2.3	1.9	2.1	2.0
OTHER PRIMARY PRODUCTS/AUTRES PRODUITS PRIMAIRES (SITC/CTCI 0+1+2+4)	7.3	6.7	7.0	6.0	6.5	7.0	6.9
	EXTRA-EC/CE						
MANUFACTURES (SITC/CTCI 5+6+7+8)	17.5	15.4	15.1	14.4	15.5	17.1	16.1
FUELS/COMBUSTIBLES (SITC/CTCI 3)	4.2	3.8	4.1	4.6	4.7	4.0	4.4
OTHER PRIMARY PRODUCTS/AUTRES PRODUITS PRIMAIRES (SITC/CTCI 0+1+2+4)	5.8	5.2	5.7	5.2	5.1	5.9	5.4
by main partner groups/par principaux groupes de partenaires	EUR12 Exports/Exportations						
INTRA-EC/CE	43.3	38.1	38.3	34.7	39.1	43.6	40.9
EXTRA-EC/CE	30.9	27.3	30.6	23.5	26.6	29.3	27.4
OTHER INDUST./AUTRES INDUST.	19.1	16.9	17.9	14.2	16.6	17.9	16.9
USA/EU	6.8	6.2	6.6	5.0	5.9	6.2	5.8
JAPAN/JAPON	1.1	0.9	1.0	0.9	1.0	1.0	1.0
EFTA/AELE	8.2	7.3	7.2	6.1	7.3	8.0	7.5
DEVEL COUNTRIES/PVD	9.5	8.3	9.9	7.5	8.0	9.1	8.4
OPEC/OPEP	2.7	2.4	2.9	2.1	2.2	2.7	2.4
MEDIT. BASIN	3.2	2.7	3.5	2.4	2.6	3.0	2.9
ACP	1.6	1.3	1.5	1.1	1.1	1.2	1.1
STATE TRADING/COMMERCE D'ETAT	2.3	2.1	2.8	1.8	2.0	2.3	2.1
by broad product groups/par principaux groupes de produits	EXTRA-EC/CE						
MANUFACTURES (SITC/CTCI 5+6+7+8)	25.1	22.1	25.0	19.0	21.5	24.0	22.4
FUELS/COMBUSTIBLES (SITC/CTCI 3)	0.8	0.8	0.8	0.7	0.7	0.8	0.7
OTHER PRIMARY PRODUCTS/AUTRES PRODUITS PRIMAIRES (SITC/CTCI 0+1+2+4)	3.1	2.7	2.8	2.4	2.5	2.8	2.7
	EUR12 Trade balance/Balance commerciale						
EXTRA-EC/CE E-I ratio/rapport E-I %	104.3	104.9	115.3	91.3	99.0	101.8	99.0

(1) by SOEC/de l'OSCE

Basic Indicators
Latest estimate(1)

MRD ECU

Indicateurs de base
Dernière estimation(1)

Indicator/Indicateur	1987	1987	1987	1987	1987	1987	1987
	May	Jun	Jul	Aug	Sep	Oct	Nov
	EUR12 Imports/Importations						
by main partner groups/par principaux groupes de partenaires							
INTRA-EC/CE	39.1	41.1	41.4	31.4	41.4	45.7	43.1
EXTRA-EC/CE	26.9	28.4	28.9	25.4	29.8	31.0	29.4
OTHER INDUST./AUTRES INDUST.	16.1	16.9	16.7	13.8	17.2	18.7	17.9
USA/EU	4.4	4.6	4.5	4.1	4.6	5.1	4.9
JAPAN/JAPON	2.8	2.9	2.9	2.5	3.1	3.2	3.2
EFTA/AELE	6.7	7.0	7.0	5.3	7.1	7.9	7.6
DEVEL COUNTRIES/PVD	8.5	8.8	9.5	9.1	9.9	9.6	8.8
OPEC/OPEP	2.7	2.7	3.0	3.0	3.1	3.1	2.9
MEDIT. BASIN	2.3	2.5	2.5	2.2	2.5	2.4	2.4
ACP	1.2	1.3	1.3	1.1	1.5	1.3	1.3
STATE TRADING/COMMERCE D'ETAT	2.3	2.6	2.7	2.4	2.7	2.7	2.7
	INTRA-EC/CE						
by broad product groups/par principaux groupes de produits							
MANUFACTURES (SITC/CTCI 5+6+7+8)	29.6	31.5	32.1	23.0	31.6	35.0	32.8
FUELS/COMBUSTIBLES (SITC/CTCI 3)	1.9	1.9	2.0	2.0	1.9	2.0	1.9
OTHER PRIMARY PRODUCTS/AUTRES PRODUITS PRIMAIRES (SITC/CTCI 0+1+2+4)	6.6	6.9	6.4	5.7	7.1	7.6	7.3
	EXTRA-EC/CE						
MANUFACTURES (SITC/CTCI 5+6+7+8)	15.5	16.7	16.9	14.2	17.8	18.7	17.6
FUELS/COMBUSTIBLES (SITC/CTCI 3)	4.5	4.6	5.0	5.0	4.9	4.8	4.8
OTHER PRIMARY PRODUCTS/AUTRES PRODUITS PRIMAIRES (SITC/CTCI 0+1+2+4)	5.3	5.5	5.5	4.6	5.4	5.6	5.3
	EUR12 Exports/Exportations						
by main partner groups/par principaux groupes de partenaires							
INTRA-EC/CE	39.1	40.8	41.6	30.7	42.7	45.6	43.5
EXTRA-EC/CE	26.9	27.2	30.9	24.6	28.6	30.7	30.1
OTHER INDUST./AUTRES INDUST.	16.6	16.8	18.8	15.0	18.3	19.7	18.6
USA/EU	5.5	5.8	6.9	5.0	6.1	6.8	6.2
JAPAN/JAPON	1.1	1.1	1.3	1.0	1.2	1.3	1.3
EFTA/AELE	7.4	7.2	7.4	6.5	8.1	8.6	8.0
DEVEL COUNTRIES/PVD	8.2	8.5	9.7	7.8	8.4	8.9	9.3
OPEC/OPEP	2.4	2.4	2.8	2.3	2.3	2.6	2.6
MEDIT. BASIN	2.8	2.7	3.2	2.4	2.7	2.9	2.9
ACP	1.1	1.1	1.2	1.0	1.1	1.2	1.2
STATE TRADING/COMMERCE D'ETAT	2.1	2.0	2.4	1.8	1.9	2.1	2.2
	EXTRA-EC/CE						
by broad product groups/par principaux groupes de produits							
MANUFACTURES (SITC/CTCI 5+6+7+8)	22.0	22.1	25.4	19.6	23.2	24.9	24.5
FUELS/COMBUSTIBLES (SITC/CTCI 3)	0.7	0.7	0.9	1.0	0.7	0.8	0.8
OTHER PRIMARY PRODUCTS/AUTRES PRODUITS PRIMAIRES (SITC/CTCI 0+1+2+4)	2.5	2.5	2.5	2.3	2.9	2.9	2.8
	EUR12 Trade balance/Balance commerciale						
EXTRA-EC/CE							
E-1 ratio/rapport E-1 %	100.1	96.0	106.9	97.0	95.8	98.9	102.3

(1) by SOEC/de l'OSCE

Basic Indicators
Latest estimate(1)Indicateurs de base
Dernière estimation(1)

% change on same period last year / % de variation par rapport aux 12 mois précédents

Indicator/Indicateur	1987	1987	1987	1987	1987	1987	1987
	May	Jun	Jul	Aug	Sep	Oct	Nov
by main partner groups/par principaux groupes de partenaires	EUR12 Imports/Importations						
INTRA-EC/CE	4.8	6.6	6.9	9.2	7.5	7.4	13.9
EXTRA-EC/CE	-1.9	2.3	7.9	14.8	5.4	4.8	12.9
OTHER INDUST./AUTRES INDUST.	-1.3	0.9	3.9	9.0	2.2	3.5	10.7
USA/EU	-8.4	-4.2	1.2	11.5	9.4	3.9	7.2
JAPAN/JAPON	-5.7	8.0	4.8	1.1	7.2	2.6	13.6
EFTA/AELE	9.3	1.4	7.7	11.7	-0.1	7.6	15.2
DEVEL COUNTRIES/PVD	-2.9	3.9	13.8	23.7	10.8	8.0	16.9
OPEC/OPEP	-14.8	-8.4	15.0	31.5	8.4	21.7	25.6
MEDIT. BASIN	8.3	13.5	17.3	38.2	14.0	4.4	19.6
ACP	-29.5	-11.8	-10.8	-8.7	-1.3	-12.2	2.7
STATE TRADING/COMMERCE D'ETAT	-1.7	6.0	14.9	19.0	8.1	2.8	15.1
by broad product groups/par principaux groupes de produits	INTRA-EC/CE						
MANUFACTURES (SITC/CTCI 5+6+7+8)	7.9	8.8	7.7	10.1	9.2	7.7	15.1
FUELS/COMBUSTIBLES (SITC/CTCI 3)	-14.6	-11.7	4.1	24.2	2.9	14.9	18.0
OTHER PRIMARY PRODUCTS/AUTRES PRODUITS PRIMAIRES (SITC/CTCI 0+1+2+4)	-0.7	4.2	3.9	2.7	2.4	3.7	8.1
	EXTRA-EC/CE						
MANUFACTURES (SITC/CTCI 5+6+7+8)	3.3	5.1	8.6	12.7	7.5	7.0	14.0
FUELS/COMBUSTIBLES (SITC/CTCI 3)	-8.8	1.1	23.5	37.0	9.8	12.1	25.5
OTHER PRIMARY PRODUCTS/AUTRES PRODUITS PRIMAIRES (SITC/CTCI 0+1+2+4)	-7.2	-0.9	0.0	2.4	0.6	-4.6	2.1
by main partner groups/par principaux groupes de partenaires	EUR12 Exports/Exportations						
INTRA-EC/CE	6.0	4.0	6.7	10.5	8.8	5.4	14.3
EXTRA-EC/CE	-2.0	-4.3	0.8	4.1	5.4	-0.7	10.1
OTHER INDUST./AUTRES INDUST.	0.5	-3.2	1.6	3.6	5.6	3.3	9.8
USA/EU	-13.0	-9.9	-0.5	-1.4	0.8	0.7	0.7
JAPAN/JAPON	26.5	15.0	21.3	19.4	25.2	16.5	37.6
EFTA/AELE	8.3	1.3	-1.2	4.2	6.3	4.5	10.6
DEVEL COUNTRIES/PVD	-7.2	-2.2	0.2	6.8	6.2	-6.1	12.3
OPEC/OPEP	-19.6	-18.3	-10.2	-1.2	-3.6	-5.6	7.6
MEDIT. BASIN	-7.0	-11.7	4.9	-2.2	0.3	-9.3	5.4
ACP	-16.1	-11.9	-17.0	-4.3	-9.0	-26.0	-6.8
STATE TRADING/COMMERCE D'ETAT	0.6	-19.1	-2.5	-3.4	0.4	-10.9	3.7
by broad product groups/par principaux groupes de produits	EXTRA-EC/CE						
MANUFACTURES (SITC/CTCI 5+6+7+8)	-1.7	-4.8	-0.3	1.4	5.0	-1.1	10.7
FUELS/COMBUSTIBLES (SITC/CTCI 3)	-28.7	-15.3	5.6	28.6	-2.6	5.2	6.2
OTHER PRIMARY PRODUCTS/AUTRES PRODUITS PRIMAIRES (SITC/CTCI 0+1+2+4)	4.9	-1.0	-1.5	6.8	8.9	-5.8	3.1
	EUR12 Trade balance/Balance commerciale						
EXTRA-EC/CE E-I ratio/rapport E-I %	-0.1	-6.4	-6.6	-9.4	0.0	-5.2	-2.5

(1) by SOEC/de l'OSCE

TRADE BALANCE OF THE UNITED STATES OF AMERICA (CIF/FOB)
 BALANCE COMMERCIALE DES ETATS-UNIS D'AMERIQUE (CAF/FOB)

MIO USD

TOTAL TRADE / COMMERCE TOTAL

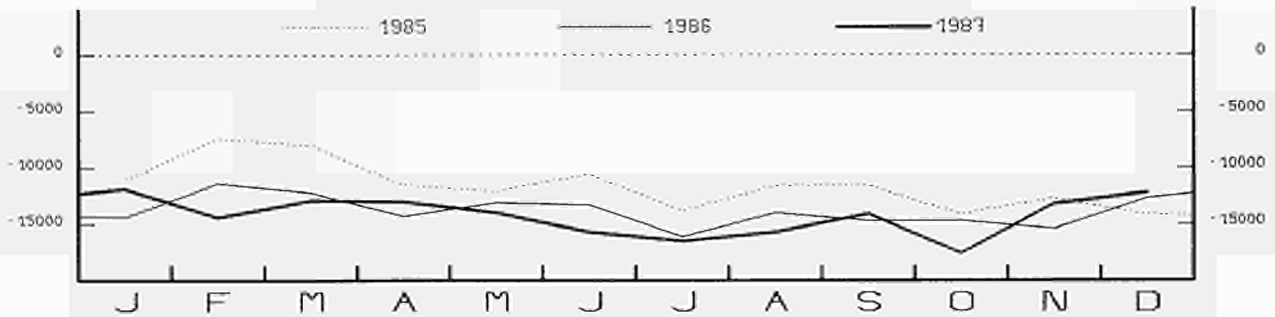

TRADE WITH:

COMMERCE AVEC:

EEC / CEE

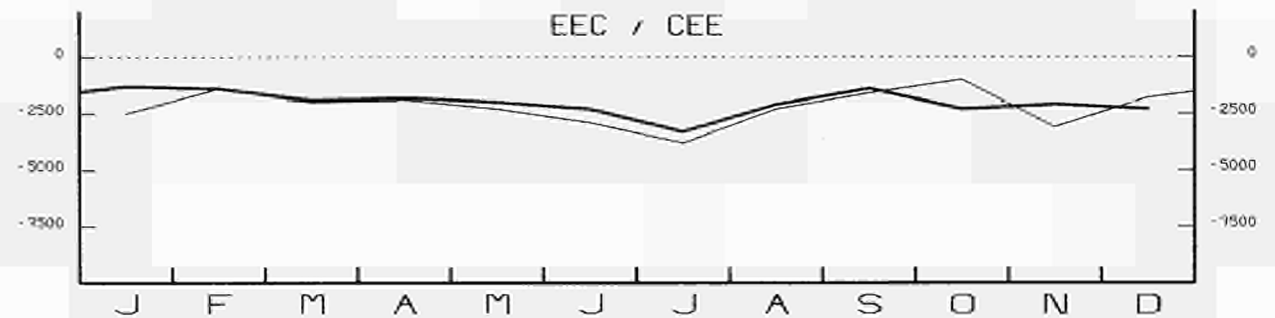

JAPAN / JAPON

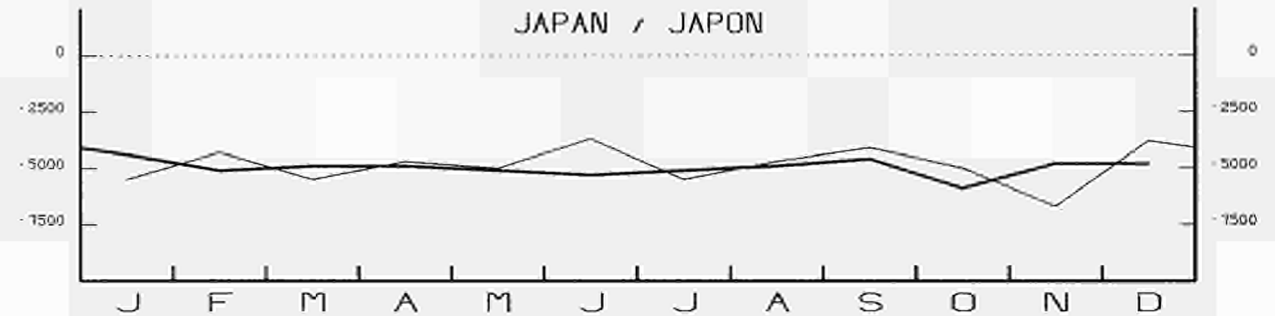

CANADA

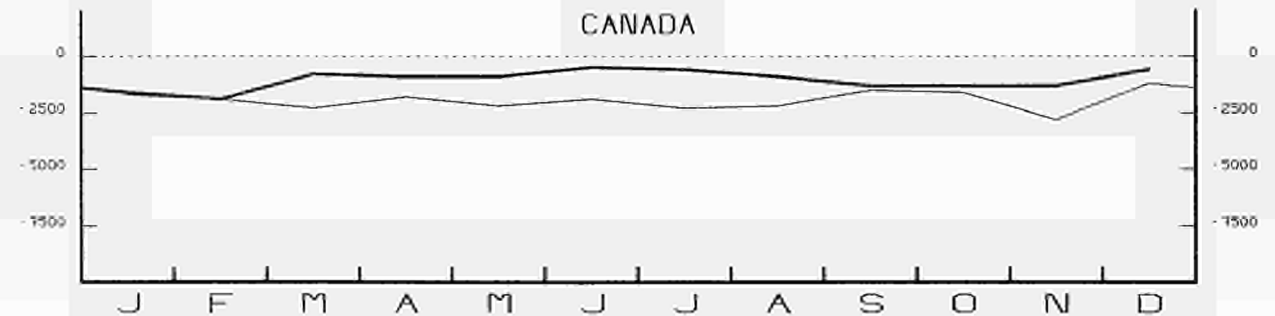

DEVELOPING COUNTRIES / PAYS EN VOIE DE DEVELOPPEMENT

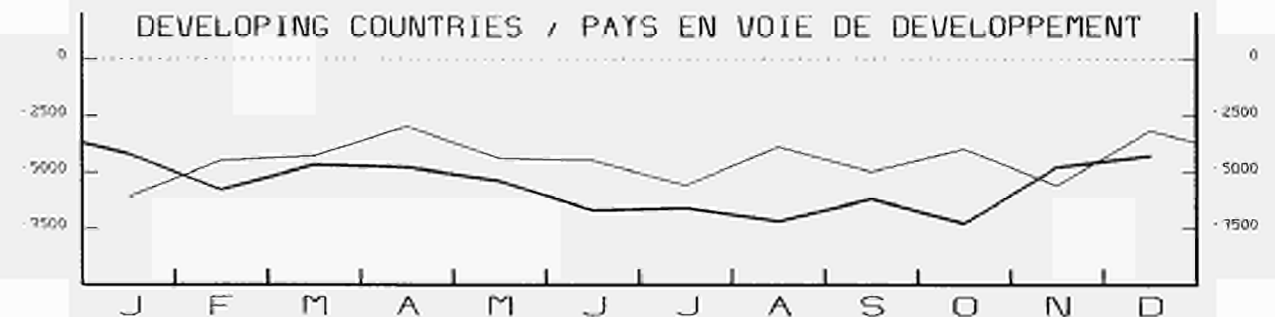

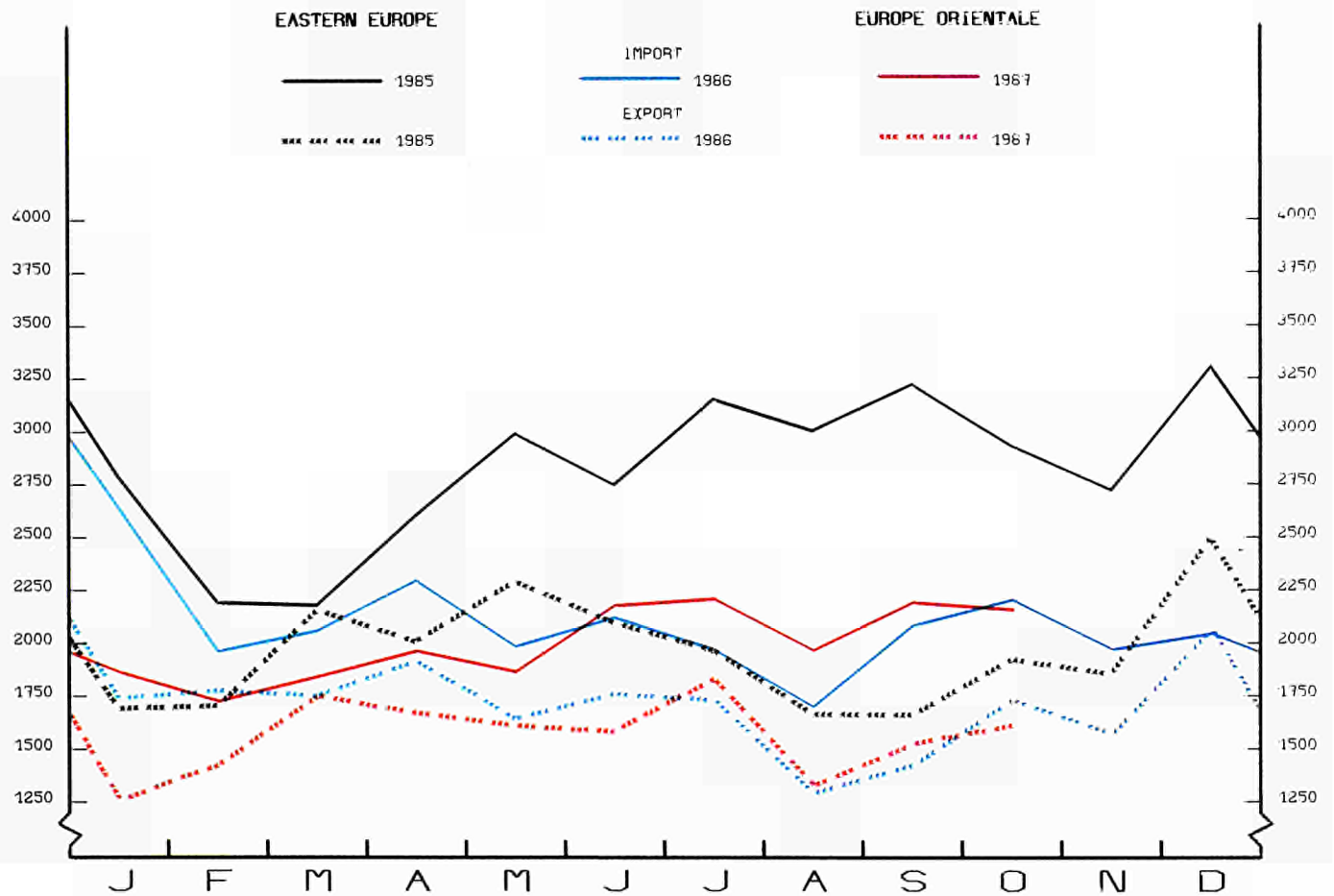
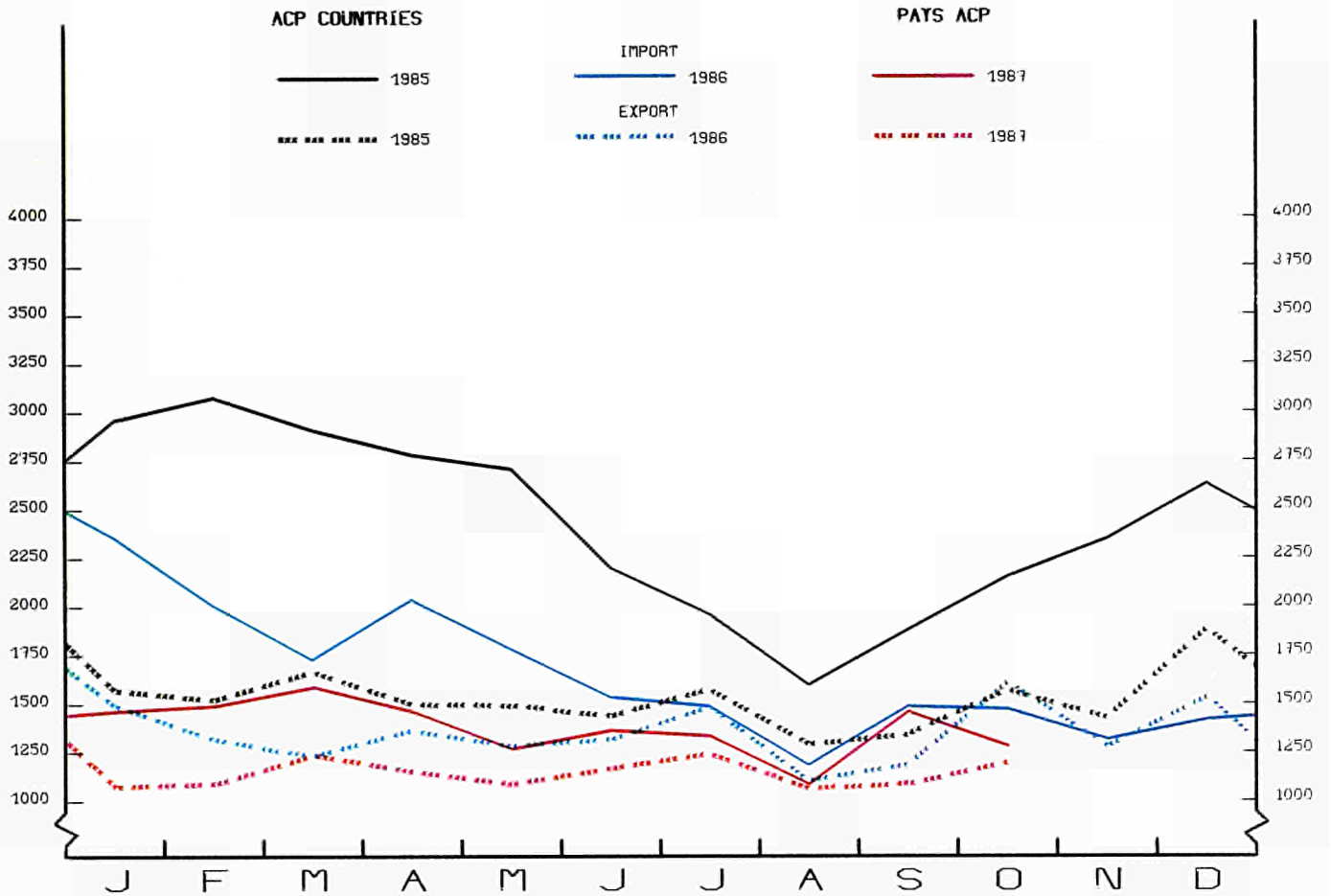

MIO ECU COMMERCE DE LA CE AVEC QUELQUES ZONES ECONOMIQUES IMPORTANTES

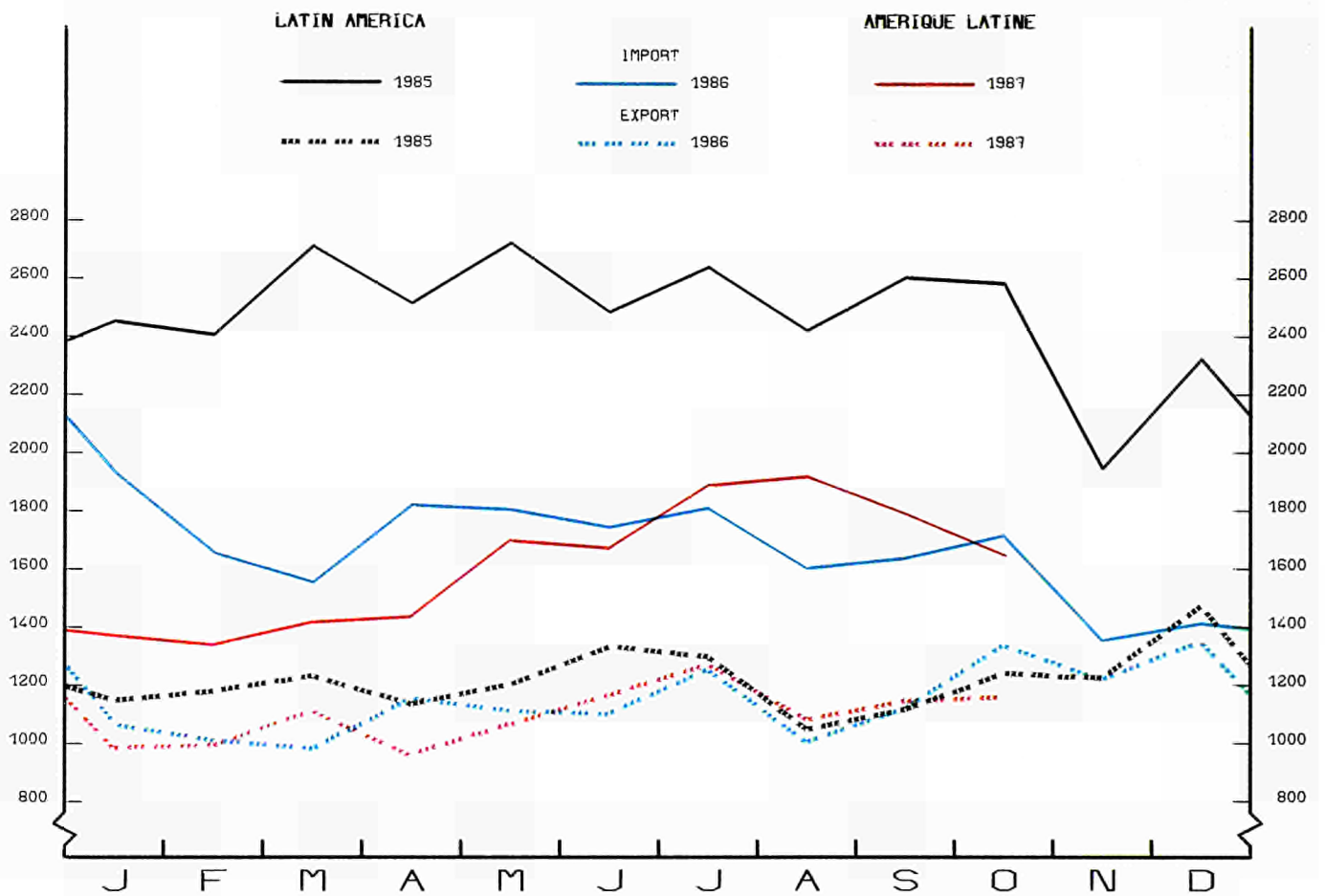
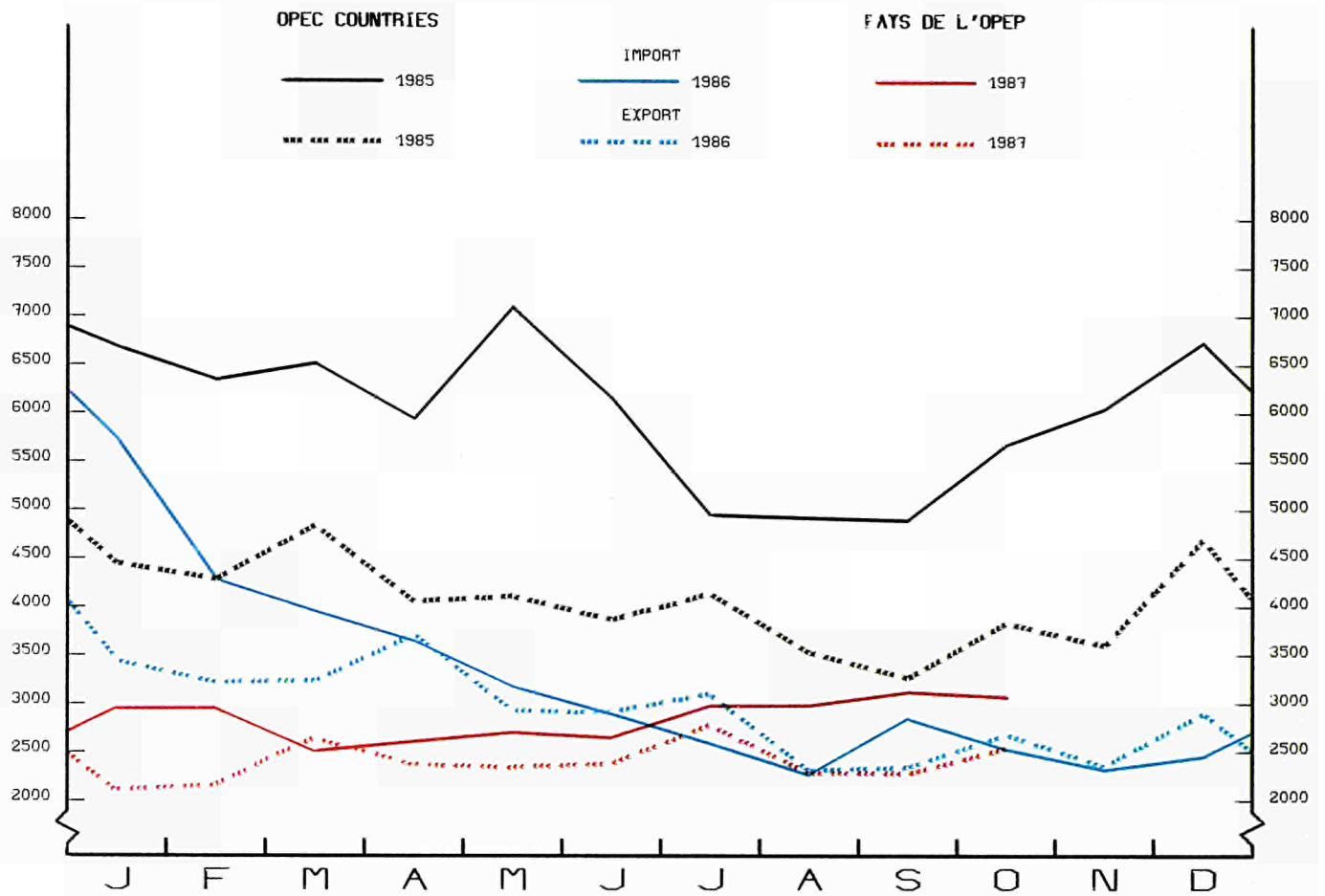

GENERAL SUMMARY of EC trade by country

Values in Mio ECU

1	Partner countries	Import											
		1984	1985	1986	1985			1986				1987	
					II	III	IV	I	II	III	IV	I	II
1000	WORLD	809 357	874 675	796 004	222 475	202 116	223 146	205 562	205 049	184 079	201 315	199 816	205 339
1010	Intra-EC (EUR 12)	417 465	466 742	459 706	116 826	108 268	122 420	116 144	118 039	106 416	119 108	118 049	121 893
1011	Extra-EC	390 639	406 417	334 563	105 236	93 502	100 346	88 983	86 550	77 205	81 825	81 424	83 092
1020	Class 1	199 047	212 005	197 358	55 448	48 677	52 168	49 483	51 719	45 637	50 519	48 885	49 982
1021	EFTA	75 767	82 011	78 650	20 914	19 397	21 075	19 807	20 190	18 270	20 384	19 834	20 528
1022	Other West. Europe	7 870	8 683	8 732	2 171	2 007	2 287	2 219	2 077	2 040	2 396	2 399	2 374
1023	USA and Canada	74 853	76 511	63 113	20 732	16 601	17 227	16 379	16 893	13 811	16 031	15 967	15 547
1028	Other class 1	40 557	44 801	46 863	11 630	10 671	11 583	11 079	12 559	11 517	11 708	10 685	11 512
1030	Class 2	151 769	155 945	107 663	40 433	34 400	37 855	31 686	27 324	24 691	23 962	25 887	25 846
1031	ACP (66 countries)	27 749	30 310	19 575	7 952	5 637	7 390	6 072	5 328	4 083	4 091	4 488	4 006
1032	DOM	525	540	634	144	91	120	188	168	121	157	376	346
1033	TOM	1 144	1 066	656	160	308	172	182	188	149	137	117	127
1038	Other class 2	122 351	124 029	86 798	32 175	28 369	30 164	25 245	21 639	20 337	19 577	20 906	21 367
1040	Class 3 (1)	39 823	38 468	29 542	9 356	10 426	10 293	7 814	7 507	6 877	7 344	6 652	7 285
1041	Eastern Europe (1)	35 903	33 972	24 884	8 355	9 404	9 072	6 644	6 374	5 729	6 137	5 391	5 958
1048	Other class 3	3 920	4 495	4 658	1 001	1 021	1 221	1 170	1 133	1 148	1 207	1 261	1 327
1090	Miscellaneous	1 251	1 514	1 735	413	345	369	435	460	458	382	343	353
1051	Mediterranean Basin	39 659	44 278	28 311	11 588	9 956	10 959	8 948	7 035	5 907	6 421	7 050	7 416
1053	OPEC	72 270	72 203	38 460	19 322	14 693	18 646	14 020	9 769	7 760	6 137	8 490	8 002
1057	ASEAN	10 029	10 377	9 108	2 557	2 404	2 391	2 204	2 318	2 202	2 384	2 490	2 321
1058	Latin America	27 921	29 882	20 046	7 718	7 649	6 948	5 151	5 397	5 095	4 403	4 166	4 850
<i>Main countries :</i>													
024	Iceland	503	580	676	128	143	159	142	178	199	157	139	207
028	Norway	16 061	17 716	12 158	4 739	4 047	4 150	3 742	3 023	2 485	2 908	2 966	3 033
030	Sweden	18 438	19 595	19 296	4 930	4 452	5 221	4 777	5 055	4 458	5 006	4 782	5 029
032	Finland	7 225	7 570	7 139	1 978	1 732	1 899	1 796	1 851	1 664	1 828	1 886	2 016
036	Switzerland	22 213	23 688	25 351	5 949	5 891	6 198	6 077	6 500	6 018	6 756	6 461	6 496
038	Austria	11 327	12 861	14 030	3 189	3 132	3 443	3 273	3 582	3 446	3 728	3 601	3 747
043	Andorra	16	22	117	6	6	6	87	6	6	32	5	7
046	Malta	342	376	350	86	85	102	87	89	83	91	90	91
048	Yugoslavia	4 358	4 815	4 891	1 208	1 108	1 342	1 287	1 222	1 134	1 248	1 278	1 308
052	Turkey	2 982	3 233	3 141	817	777	737	795	706	732	708	965	911
056	Soviet Union	22 960	20 710	13 158	5 057	6 183	5 582	3 609	3 431	2 934	3 184	2 786	3 212
058	German Dem. Rep. (1)	1 721	1 832	1 626	439	447	476	423	432	370	400	336	349
060	Poland	3 457	3 572	2 948	910	899	905	762	747	700	738	669	702
062	Czechoslovakia	2 158	2 272	2 108	581	544	599	499	554	493	562	473	517
064	Hungary	1 884	2 014	1 888	458	480	571	469	431	463	525	457	467
066	Romania	3 060	2 910	2 483	757	686	764	740	621	563	560	548	550
068	Bulgaria	556	586	549	132	146	179	125	128	149	147	110	143
204	Morocco	1 926	2 131	1 845	585	457	498	476	498	416	455	531	482
208	Algeria	10 028	11 605	5 812	3 094	2 744	2 703	2 309	1 505	939	1 059	1 231	1 324
212	Tunisia	1 373	1 601	1 399	385	338	453	400	325	272	402	404	405
216	Libya	10 359	11 950	5 450	3 167	2 741	3 047	1 952	1 361	1 155	983	1 110	1 331
220	Egypt	4 122	4 142	1 831	1 103	741	951	603	400	387	441	512	572
224	Sudan	269	185	125	60	39	34	39	38	28	20	40	62
248	Senegal	425	323	305	83	88	64	63	81	80	81	69	74
268	Liberia	602	639	544	162	148	180	161	143	120	121	147	165
272	Ivory Coast	2 129	2 517	2 232	712	503	617	668	655	418	492	519	456
276	Ghana	298	369	359	107	73	96	86	94	101	78	99	120
288	Nigeria	10 792	11 389	4 561	3 159	1 527	2 955	1 813	1 224	871	653	975	738
302	Cameroon	1 946	2 550	1 326	616	526	597	440	354	247	285	297	279
314	Gabon	1 009	1 224	778	275	144	379	256	228	158	136	234	170
322	Zaire	1 268	1 435	1 310	404	367	292	317	344	329	319	304	273
330	Angola	798	1 087	611	220	235	263	207	165	148	90	99	126
346	Kenya	730	724	645	195	143	119	142	165	147	190	126	122
352	Tanzania	322	264	290	72	52	52	106	64	53	68	61	47
372	Réunion	93	79	132	20	8	36	23	27	35	36	28	28
373	Mauritius	414	432	497	86	92	130	156	106	90	144	141	120
382	Zimbabwe	480	594	504	146	145	140	145	127	91	113	118	103
390	South Africa and Namibia	8 826	9 456	8 022	2 596	2 151	2 427	2 000	2 205	2 012	1 805	1 333	1 359
400	United States of America	67 112	68 942	56 643	18 819	14 857	15 370	14 827	15 156	12 340	14 321	14 352	13 744
404	Canada	7 741	7 569	6 470	1 914	1 743	1 855	1 552	1 737	1 471	1 711	1 614	1 803
406	Greenland	206	222	259	54	70	73	41	72	66	80	61	71
412	Mexico	5 144	5 129	2 234	1 302	946	1 233	662	529	467	575	703	764
442	Panama	344	387	266	79	79	126	64	70	67	64	63	110
448	Cuba	347	403	285	107	87	87	79	64	63	80	67	75
458	Guadeloupe	104	100	122	28	34	18	22	30	33	25	27	28
462	Martinique	140	150	177	47	50	33	37	59	37	41	49	52
480	Colombia	1 602	1 664	2 031	457	377	361	440	555	494	541	412	339
484	Venezuela	3 448	3 877	1 458	974	920	894	617	400	272	169	287	263
496	French Guiana	12	14	17	3	6	3	3	4	6	4	5	5
500	Ecuador	185	287	253	85	66	66	61	76	59	57	65	60
504	Peru	873	960	713	280	236	228	171	199	171	172	160	155
508	Brazil	9 547	10 473	7 371	2 727	2 927	2 439	1 934	2 021	1 873	1 544	1 409	1 847
512	Chile	1 535	1 753	1 529	508	421	403	354	501	343	330	308	444
520	Paraguay	323	320	168	104	114	77	30	38	59	41	25	66
524	Uruguay	285	249	300	69	58	66	71	74	91	63	70	85
528	Argentina	3 206	3 282	2 309	692	1 151	723	383	518	888	520	384	417
600	Cyprus	287	276	266	87	45	61	71	88	47	60	76	102
604	Lebanon	65	86	67	25	16	22	18	16	15	17	17	20
608	Syria	1 105	1 050	461	245	301	271	154	115	93	99	90	152
612	Iraq	5 212	7 018	3 418	1 713	1 444	2 125	1 323	965	651	480	600	910
616	Iran	9 093	6 729	2 965	1 942	1 975	1 809	1 045	838	573			

Export												Pays partenaires	
1984	1985	1986	1985			1986				1987			
			II	III	IV	I	II	III	IV	I	II		
776 772	849 936	806 958	214 687	200 523	222 739	201 881	207 129	188 355	209 593	197 871	203 580	MONDE	1000
421 709	466 594	461 341	116 575	108 704	122 782	116 590	118 759	106 129	119 864	117 618	120 945	Intra - CE (EUR 12)	1010
350 859	378 650	341 934	96 924	90 597	98 840	84 201	87 464	81 452	88 816	79 538	81 712	Extra - CE	1011
192 898	217 944	206 715	55 818	53 035	57 601	49 863	52 605	50 270	53 978	48 824	50 392	Classe 1	1020
76 381	84 771	87 191	21 082	20 359	22 669	21 332	21 820	21 298	22 740	21 362	22 107	AELE	1021
10 835	12 947	12 167	3 416	2 932	3 824	2 787	3 136	2 786	3 458	2 738	3 081	Autres Europe occ.	1022
81 568	95 438	84 267	25 059	23 557	25 075	20 230	21 826	20 253	21 958	19 236	19 236	USA et Canada	1023
24 113	24 826	23 090	6 260	6 187	6 065	5 513	5 823	5 932	5 822	5 488	5 968	Autres classe 1	1028
131 136	128 913	107 602	32 549	30 032	32 933	27 308	27 758	24 915	27 621	24 660	25 189	Classe 2	1030
18 069	19 336	16 049	4 667	4 491	4 667	4 001	3 931	3 733	4 385	3 332	3 351	ACP (66 pays)	1031
2 711	2 979	3 030	669	713	884	709	750	688	883	1 359	1 434	DOM	1032
1 532	1 278	1 436	336	334	364	287	390	333	426	404	337	TOM	1033
108 824	105 319	87 087	26 878	24 495	26 451	22 311	22 687	20 162	21 928	19 564	20 047	Autres classe 2	1038
26 825	31 794	27 617	8 557	7 530	8 337	7 030	7 102	6 267	7 218	6 054	6 151	Classe 3 (1)	1040
22 140	23 539	20 254	6 401	5 318	6 264	5 256	5 290	4 413	5 295	4 395	4 818	Eur. orientale (1)	1041
4 685	8 255	7 363	2 156	2 212	2 073	1 774	1 812	1 854	1 922	1 660	1 333	Autres classe 3	1048
4 204	4 690	3 682	1 188	1 223	1 088	1 090	905	774	913	716	923	Divers non classés	1090
43 195	44 117	36 326	11 564	10 069	11 690	9 225	9 522	8 195	9 384	8 000	8 393	Bassin méditerranéen	1051
54 621	48 598	35 303	12 021	10 909	12 103	9 931	9 613	7 791	7 969	6 999	7 158	OPEP	1053
9 914	9 916	8 217	2 481	2 321	2 423	2 121	1 970	1 889	2 230	1 848	2 032	ANASE	1057
14 269	14 630	13 830	3 672	3 459	3 977	3 082	3 400	3 425	3 923	3 117	3 215	Amérique latine	1058
												Principaux pays :	
561	606	585	162	152	149	121	151	154	158	144	166	Islande	024
8 271	9 522	10 114	2 292	2 292	2 733	2 662	2 662	2 414	2 416	2 345	2 289	Norvège	026
18 746	20 812	19 118	5 347	4 756	5 354	4 718	4 765	4 509	5 126	4 808	4 867	Suède	030
5 624	6 454	6 560	1 635	1 507	1 702	1 572	1 645	1 545	1 798	1 647	1 663	Finlande	032
26 990	29 220	31 529	7 225	7 068	7 969	7 738	7 918	7 747	8 126	7 745	8 202	Suisse	036
16 189	18 087	19 285	4 421	4 589	4 760	4 501	4 739	4 929	5 116	4 673	4 939	Autriche	038
350	418	457	103	108	125	92	105	128	131	104	127	Andorre	043
715	752	698	197	156	223	159	179	161	199	169	174	Malte	046
5 123	5 914	5 853	1 480	1 310	1 873	1 179	1 504	1 327	1 842	1 193	1 384	Yougoslavie	048
4 292	4 400	4 729	1 533	1 243	1 449	1 251	1 243	1 062	1 173	1 178	1 294	Turquie	052
12 482	12 509	9 875	3 628	2 631	3 066	2 850	2 543	2 091	2 390	2 222	2 456	Union soviétique	056
937	947	1 073	220	216	325	244	294	236	298	216	240	Rép. démocr. allem. (1)	058
2 428	2 733	2 389	754	670	681	529	529	538	593	546	549	Pologne	060
1 668	1 966	1 944	442	436	681	402	423	442	677	431	462	Tchécoslovaquie	062
2 206	2 486	2 450	647	626	669	583	676	567	624	559	592	Hongrie	064
1 058	1 157	987	327	283	331	270	322	200	196	126	186	Roumanie	066
1 253	1 639	1 472	351	435	501	362	384	323	403	284	320	Bulgarie	068
2 277	2 676	2 263	743	594	692	547	633	499	583	574	578	Maroc	204
7 483	7 378	5 249	1 938	1 653	1 914	1 544	1 460	1 168	1 076	867	939	Algérie	208
2 498	2 303	1 978	655	460	574	495	570	447	466	417	457	Tunisie	212
4 729	3 670	2 596	911	804	791	733	621	628	615	569	605	Libye	216
6 645	6 266	4 573	1 655	1 172	1 675	1 227	1 174	970	1 202	1 005	918	Egypte	220
612	687	475	169	172	163	129	100	119	127	95	91	Soudan	224
588	581	548	150	142	157	133	132	116	167	130	126	Sénégal	248
761	639	315	243	76	227	89	72	78	76	33	47	Libéria	268
985	1 046	1 076	271	260	288	269	255	249	302	244	244	Côte - d'Ivoire	272
292	383	392	79	94	110	97	100	88	107	86	101	Ghana	276
4 145	4 470	2 877	880	887	1 198	794	720	590	774	577	522	Nigeria	288
1 134	1 286	1 178	323	307	381	295	306	266	311	250	243	Cameroun	302
681	771	632	194	193	204	184	157	137	155	94	107	Gabon	314
752	809	779	206	214	215	186	174	217	201	162	177	Zaire	312
728	884	1 530	192	241	262	142	142	114	147	100	120	Angola	324
706	661	828	159	168	165	158	230	235	205	168	163	Kenya	346
406	444	329	121	107	117	79	76	88	86	78	93	Tanzanie	352
660	702	766	173	174	194	178	187	186	215	195	226	Réunion	372
154	193	234	53	49	51	45	54	56	80	57	68	Maurice	373
317	306	288	70	69	89	66	58	74	91	54	53	Zimbabwe	382
7 326	5 688	4 675	1 555	1 396	1 211	1 096	1 163	1 235	1 182	1 081	1 149	Rép. d'Afr. du Sud/Namibie	390
73 701	85 523	75 151	22 492	21 043	22 352	17 936	19 579	18 057	19 579	17 165	17 098	États - Unis d'Amérique	400
7 867	9 315	9 116	2 567	2 514	2 722	2 294	2 294	2 196	2 379	2 071	2 138	Canada	404
293	290	302	72	84	91	42	42	80	86	48	89	Groenland	406
2 232	2 809	2 043	731	684	719	549	598	440	456	423	407	Mexique	412
664	911	660	383	170	194	142	235	142	140	124	106	Panama	442
766	929	684	295	170	232	213	192	166	113	113	93	Cuba	448
549	572	662	139	129	164	151	157	150	205	170	172	Guadeloupe	458
549	581	672	149	135	157	158	168	147	198	174	172	Martinique	462
1 028	1 040	866	248	259	260	194	259	210	202	189	224	Colombie	480
1 988	2 294	1 921	526	588	664	454	493	436	538	367	484	Venezuela	484
455	617	273	82	152	233	78	87	48	60	50	56	Guyane française	496
426	495	450	132	110	150	130	115	92	115	92	81	Equateur	500
608	512	599	125	83	83	83	126	137	254	159	127	Pérou	504
2 978	2 680	3 503	590	678	729	690	710	956	1 147	825	766	Bésil	508
974	789	706	210	176	197	146	171	188	200	183	213	Chili	512
136	121	174	23	29	40	37	31	39	67	41	48	Paraguay	520
199	191	216	47	41	47	39	44	58	76	55	75	Uruguay	524
1 933	1 551	1 707	327	284	511	396	369	459	483	430	438	Argentine	528
1 144	1 091	869	266	228	271	197	242	196	234	173	202	Chypre	600
1 640	1 252	985	250	253	388	284	246	201	254	146	133	Liban	604
1 414	1 610	1 035	415	417	417	307	307	225	197	178	176	Syrie	608
4 074	4 333	2 807	976	923	1 201	913	850	591	453	325	346	Inde	612
7 045	5 352	3 738	1 209	1 344	1 270	1 177	1 031	804	726	730	725	Iran	616
3 596	3 926	4 290	1 047	915									

**GENERAL SUMMARY
of EC trade by country**

**RESUME GENERAL
du commerce de la CE par pays**

Values in Mio ECU

Valeurs en Mio ECU

Partner countries		Trade balance (2)						Balance commerciale (2)					
		1984	1985	1986	1985			1986				1987	
					II	III	IV	I	II	III	IV	I	II
1000	WORLD	-32 585	-24 739	10 954	-7 788	-1 593	-407	-3 681	2 080	4 276	8 278	-1 945	-1 759
1010	Intra - EC (EUR 12)	4 244	-148	1 635	-251	436	362	446	720	-287	756	-431	-948
1011	Extra - EC	-39 780	-27 767	7 371	-8 312	-2 905	-1 506	-4 782	914	4 247	6 991	-1 886	-1 380
1020	Class 1	-6 149	5 939	9 357	370	4 358	5 433	380	886	4 633	3 459	-61	430
1021	EFTA	614	2 760	8 541	168	1 594	962	1 525	1 630	3 028	2 356	1 528	1 579
1022	Other West. Europe	2 965	4 264	3 435	1 245	925	1 537	568	1 059	746	1 062	339	707
1023	USA and Canada	6 715	18 927	21 154	4 327	6 956	7 848	3 851	4 933	6 442	5 927	3 689	3 689
1028	Other class 1	-16 444	-19 975	-23 773	-5 370	-4 484	-5 518	-5 566	-6 736	-5 585	-5 886	-5 197	-5 544
1030	Class 2	-20 633	-27 032	-61	-7 884	-4 368	-4 922	-4 378	434	224	3 659	-1 227	-677
1031	ACP (66 countries)	-9 680	-10 974	-3 526	-3 285	-1 146	-2 200	-2 071	-1 397	-350	294	-1 156	-655
1032	DOM	2 186	2 439	2 396	525	627	764	521	582	567	726	983	1 088
1033	TOM	388	212	780	176	26	192	105	202	184	289	287	210
1038	Other class 2	-13 527	-18 710	289	-5 297	-3 874	-3 713	-2 934	1 048	-175	2 351	-1 342	-1 320
1040	Class 3 (1)	-12 998	-6 674	-1 925	-799	-2 896	-1 956	-784	-405	-610	-125	-598	-1 134
1041	Eastern Europe (1)	-13 763	-10 433	-4 630	-1 954	-4 086	-2 808	-1 388	-1 084	-1 316	-842	-996	-1 140
1048	Other class 3	765	3 760	2 705	1 155	1 191	852	604	679	706	715	399	6
1090	Miscellaneous	2 953	3 176	1 947	775	878	719	655	445	316	531	373	570
1051	Mediterranean Basin	3 536	-161	8 015	-24	113	731	277	2 487	2 288	2 963	950	977
1053	OPEC	-17 649	-23 605	-3 157	-7 301	-3 784	-6 543	-4 089	-156	31	1 058	-1 491	-844
1057	ASEAN	-115	-461	-891	-891	-83	32	-76	-348	-313	-154	-642	-289
1058	Latin America	-13 652	-15 252	-6 216	-4 046	-4 190	-2 971	-2 069	-1 997	-1 670	-480	-1 049	-1 635
<i>Main countries :</i>													
024	Iceland	58	26	-91	34	9	-10	-21	-27	-45	1	5	-41
028	Norway	-7 790	-8 124	-2 044	-2 447	-1 758	-1 171	-1 060	-421	-71	-492	-621	-764
030	Sweden	308	1 217	-178	417	304	133	-59	-290	51	120	26	-162
032	Finland	-1 601	-1 116	-579	-343	-225	-197	-224	-206	-119	-30	-239	-705
036	Switzerland	4 777	5 532	6 178	1 276	1 177	1 771	1 661	1 418	1 729	1 370	1 284	1 306
038	Austria	4 862	5 226	5 255	1 232	1 457	1 317	1 228	1 157	1 483	1 388	1 072	1 192
043	Andorra	334	396	340	97	102	119	87	99	108	44	99	120
046	Malta	373	376	348	111	71	121	72	90	78	108	79	83
048	Yugoslavia	765	1 099	962	272	202	531	-108	282	193	594	-85	76
052	Turkey	1 330	2 167	1 588	716	506	672	456	537	330	265	213	383
056	Soviet Union	-10 478	-8 201	-3 283	-1 429	-3 552	-2 516	-759	-888	-843	-794	-564	-756
058	German Dem. Rep. (1)	-784	-885	-553	-219	-231	-219	-179	-138	-134	-102	-120	-109
060	Poland	-1 029	-839	-559	-156	-229	-224	-233	-118	-162	-45	-123	-153
062	Czechoslovakia	-490	-306	-164	-139	-108	-82	-97	-131	-51	115	-42	-55
064	Hungary	322	472	562	189	146	98	114	245	104	99	102	125
066	Romania	-2 002	-1 753	-1 496	-430	-403	-433	-470	-299	-363	-364	-422	-364
068	Bulgaria	697	1 053	923	219	289	322	237	256	174	256	174	177
204	Morocco	351	545	418	158	137	194	71	135	83	128	43	96
208	Algeria	-2 545	-4 227	-563	-1 156	-1 091	-789	-765	-45	229	17	-364	-385
212	Tunisia	1 125	702	579	270	122	121	95	245	175	64	13	52
216	Libya	-5 630	-8 280	-2 854	-2 186	-1 937	-2 256	-1 219	-740	-527	-368	-541	-726
220	Egypt	2 523	2 384	2 742	552	876	774	624	774	583	761	493	346
224	Sudan	343	502	350	109	133	129	90	62	91	107	55	29
248	Senegal	163	258	243	67	54	93	70	51	36	86	61	52
268	Liberia	159	-229	81	-72	47	-47	-72	-71	-42	-14	-14	-118
272	Ivory Coast	-1 144	-1 471	-1 156	-41	-243	-329	-329	-400	-169	-199	-275	-212
276	Ghana	6	14	33	-28	-12	37	-11	6	-13	29	13	-19
288	Nigeria	-6 647	-6 922	-1 684	-2 279	-640	-1 757	-1 019	-504	-281	121	-398	-216
302	Cameroon	-812	-1 264	-148	-293	-219	-216	-145	-48	19	26	-47	-216
314	Gabon	-328	-453	-146	-81	49	-77	-72	-71	-21	19	-140	-63
322	Zaire	-516	-626	-531	-198	-153	-175	-131	-170	-112	-118	-142	-96
330	Angola	-70	-203	-81	-28	6	-1	-65	-38	-34	57	1	-6
346	Kenya	-24	-63	183	-36	25	46	16	65	88	15	42	41
352	Tanzania	84	180	39	49	55	65	-27	12	35	18	17	46
372	Reunion	567	623	634	153	166	158	155	160	151	168	159	198
373	Mauritius	-473	-239	-263	-33	-43	-79	-11	-32	-34	-26	-84	-21
382	Zimbabwe	-163	-288	-216	-76	-56	-51	-79	-69	-23	-44	-64	-50
390	South Africa and Namibia	-1 500	-3 768	-3 347	-1 041	-755	-1 216	-904	-1 042	-777	-623	-252	-210
400	United States of America	6 589	16 581	18 508	3 673	6 186	6 982	3 109	4 423	5 717	5 258	2 813	3 354
404	Canada	126	2 346	2 646	653	771	867	742	509	725	668	457	335
406	Greenland	87	68	43	18	14	18	1	12	24	6	-13	24
412	Mexico	-2 912	-2 320	-191	-571	-262	-514	-113	69	-27	-119	-280	-344
442	Panama	320	524	394	304	91	68	78	165	103	76	61	-4
448	Cuba	419	526	399	188	83	145	134	129	133	34	46	18
458	Guadeloupe	445	472	640	111	95	146	129	127	113	172	145	143
462	Martinique	409	431	495	102	98	124	119	109	110	157	125	120
480	Colombia	-574	-624	-1 165	-209	-118	-101	-246	-296	-284	-339	-223	-115
484	Venezuela	-1 460	-1 583	463	-448	-332	-230	-163	93	164	369	80	201
496	French Guiana	443	603	256	79	146	230	75	83	42	56	46	51
500	Ecuador	241	208	197	47	44	84	69	37	56	35	29	24
504	Peru	-265	-448	-114	-145	-111	-116	-88	-73	-34	82	-1	-28
508	Brazil	-6 569	-7 793	-3 868	-2 137	-2 249	-1 710	-1 244	-1 311	-917	-397	-584	-1 081
512	Chile	-561	-964	-823	-298	-245	-206	-208	-330	-155	-130	-125	-231
520	Paraguay	-187	-199	6	-81	-85	-37	-7	-20	7	16	-16	-18
524	Uruguay	-86	-58	84	-22	-17	-19	-32	-30	-33	13	-15	-10
528	Argentina	-1 273	-1 731	-602	-365	-867	-212	13	-149	-429	-37	46	21
600	Cyprus	857	815	603	179	183	210	126	154	149	174	97	100
604	Lebanon	1 575	1 166	918	225	237	366	266	230	186	237	129	113
608	Syria	309	560	574	170	111	146	153	192	132	98	88	24
612	Iraq	-1 138	-2 685	-611	-737	-521	-924	-410	-115	-60	-27	-275	-564
616	Iran	-2 048	-1 377	773	-733	-631	-539	132	193	231	217	-52	-277
624	Israel	1 107	1 185	1 790	313	372	361	236	416	500	637	455	494
628	Jordan	1 258	1 126	770	297	272	273	211	183	172	202	230	216
632	Saudi Arabia	3 594											

GENERAL SUMMARY
of EC trade by country

RESUME GENERAL
du commerce de la CE par pays

2

Values in Mio ECU

Valeurs en Mio ECU

1986					1987							Pays partenaires		
A	S	O	N	D	J	F	M	A	M	J	J			A
50 967	66 953	72 255	64 002	65 263	60 400	66 162	73 103	69 019	66 086	69 600	70 515	56 933	MÓNDE	1000
28 731	38 499	42 522	37 815	38 604	34 559	39 137	44 168	41 227	39 069	41 094	41 423	31 387	Intra-CE (EUR 12)	1010
22 113	28 275	29 584	26 071	26 544	25 730	26 921	28 812	27 691	26 907	28 362	28 914	25 390	Extra-CE	1011
12 704	16 814	18 048	16 171	16 208	14 864	16 172	17 930	16 807	16 077	16 939	16 744	13 850	Classe 1	1020
4 779	7 089	7 299	6 580	6 498	5 850	6 596	7 367	6 818	6 699	6 963	6 978	5 338	AELE	1021
530	779	865	759	768	760	795	848	827	718	824	824	597	Autres Europe occ.	1022
4 052	4 764	5 500	5 074	5 350	4 922	5 342	5 820	5 361	4 954	5 201	5 091	4 550	USA et Canada	1023
3 343	4 183	4 384	3 757	3 592	3 332	3 440	3 895	3 801	3 707	3 952	3 853	3 365	Autres classe 1	1028
7 381	8 964	8 869	7 559	7 955	8 616	8 639	8 600	8 512	8 544	8 798	9 482	9 128	Classe 2	1030
1 171	1 473	1 458	1 303	1 404	1 443	1 471	1 569	1 441	1 249	1 344	1 316	1 069	ACP (66 pays)	1031
40	35	43	38	73	86	154	135	120	112	108	110	79	DOM	1032
47	42	53	38	49	42	42	33	39	49	39	46	47	TOM	1033
6 122	7 413	7 315	6 180	6 428	7 046	6 972	6 863	6 912	7 135	7 307	8 010	7 932	Autres classe 2	1038
2 028	2 496	2 667	2 341	2 382	2 249	2 110	2 281	2 372	2 286	2 625	2 688	2 413	Classe 3 (1)	1040
1 687	2 071	2 192	1 959	2 033	1 847	1 710	1 825	1 947	1 849	2 160	2 192	1 950	Eur. orientale (1)	1041
341	425	476	382	349	403	400	456	425	437	465	495	462	Autres classe 3	1048
123	179	148	116	115	111	104	123	100	109	144	178	156	Divers non classés	1090
1 610	2 170	2 290	2 009	2 156	2 263	2 427	2 361	2 538	2 341	2 536	2 488	2 226	Bassin méditerranéen	1051
2 285	2 865	2 551	2 277	2 373	2 373	2 478	2 532	2 629	2 137	2 166	3 000	3 104	OPF	1053
863	860	860	759	746	807	807	910	797	752	769	759	750	ANASE	1057
1 608	1 643	1 721	1 360	1 418	1 383	1 350	1 427	1 445	1 707	1 681	1 895	1 926	Amérique latine	1058
<i>Principaux pays :</i>														
70	62	61	46	49	34	44	60	58	70	73	71	59	Islande	024
822	883	998	961	967	960	987	1 009	1 073	955	997	1 026	830	Norvège	028
1 105	1 876	1 790	1 590	1 620	1 353	1 601	1 825	1 648	1 683	1 690	1 527	1 237	Suède	030
473	622	659	575	591	577	626	682	658	654	700	631	545	Finlande	032
1 457	2 333	2 388	2 209	2 146	1 898	2 143	2 418	2 098	2 125	2 252	2 342	1 678	Suisse	036
853	1 313	1 404	1 200	1 125	1 029	1 195	1 373	1 282	1 211	1 251	1 381	991	Autriche	038
16	2	2	46	37	2	2	2	3	2	2	2	2	Andorre	043
22	29	33	20	28	28	28	36	31	28	32	32	21	Malte	046
269	445	486	376	384	363	420	494	452	380	473	468	308	Yougoslavie	048
202	275	321	283	302	355	326	291	322	293	296	298	249	Turquie	052
912	1 058	1 123	1 085	1 020	1 063	896	818	1 022	1 007	1 184	1 152	1 153	Union soviétique	056
106	132	144	122	133	96	109	132	122	106	119	106	98	Rép. démocr. allem. (1)	058
204	262	253	219	267	187	222	260	230	217	254	282	208	Pologne	060
126	176	217	167	179	151	141	181	180	144	192	195	120	Tchécoslovaquie	062
124	160	183	153	189	140	170	170	164	174	166	174	145	Hongrie	064
172	210	209	158	193	171	158	219	170	188	194	229	185	Roumanie	066
34	67	57	46	45	36	33	41	52	47	45	49	36	Bulgarie	068
125	134	155	128	174	175	170	185	174	150	160	164	170	Maroc	204
298	317	348	333	401	403	443	380	477	390	458	523	448	Algérie	208
82	89	161	109	136	106	146	151	131	121	153	119	85	Tunisie	212
333	412	326	366	301	344	416	352	420	478	431	420	489	Libye	216
75	185	170	117	153	188	181	143	182	198	192	167	198	Egypte	220
10	7	4	9	11	11	13	15	25	21	15	15	13	Soudan	224
26	28	31	28	22	18	25	26	24	22	28	30	23	Sénégal	248
27	48	38	27	56	42	44	62	58	49	58	41	44	Libéria	268
117	152	183	159	149	165	170	184	173	144	138	131	100	Côte-d'Ivoire	272
31	34	25	26	29	30	36	33	37	48	35	43	37	Ghana	276
252	265	247	188	255	375	333	266	277	210	258	219	178	Nigeria	288
79	85	103	93	96	76	102	119	114	82	82	99	85	Cameroun	302
57	57	58	72	24	65	94	75	51	53	65	59	35	Gabon	314
105	109	113	94	113	92	95	117	116	75	82	90	75	Zaïre	322
12	106	35	28	34	21	40	36	43	43	39	54	23	Angola	330
52	48	68	57	66	48	44	41	48	40	34	38	38	Kénya	346
20	19	20	15	31	20	15	25	18	11	16	13	15	Tanzanie	352
13	10	17	12	19	8	16	12	6	10	7	6	1	Réunion	372
34	53	39	41	63	38	31	73	38	33	48	43	41	Maurice	373
26	37	45	39	49	44	31	41	32	39	30	36	40	Zimbabwe	382
461	835	715	583	558	421	443	467	422	430	503	438	395	Rép. d'Afr. du Sud, Namibie	390
3 654	4 238	4 909	4 560	4 770	4 398	4 871	5 200	4 754	4 382	4 585	4 486	4 075	États-Unis d'Amérique	400
399	525	592	515	580	524	471	620	607	572	615	605	475	Canada	404
21	20	34	25	25	22	18	21	18	29	24	34	34	Groenland	406
157	156	160	188	244	255	241	205	227	312	222	289	253	Mexique	412
18	25	24	15	22	16	13	34	33	42	34	32	22	Panama	442
12	29	29	30	22	23	20	20	22	20	33	15	34	Cuba	448
14	8	7	8	17	7	7	10	10	9	11	8	6	Guadeloupe	458
10	13	13	11	14	13	14	22	21	17	14	10	10	Martinique	462
163	179	200	175	168	129	137	146	130	99	111	102	343	Colombie	480
97	88	106	93	61	76	120	91	85	94	84	102	97	Venezuela	484
1	1	1	2	1	1	2	2	2	2	2	3	2	Guyane française	496
18	19	22	13	21	22	15	29	18	20	2	2	20	Equateur	500
54	53	67	45	59	60	48	52	57	40	57	64	58	Pérou	504
569	602	604	489	449	471	448	487	462	680	696	777	673	Bresil	508
86	112	123	82	123	111	111	87	151	146	148	126	110	Chili	512
16	22	24	5	10	6	9	10	8	22	35	49	43	Paraguay	520
29	35	25	19	20	22	22	27	25	29	30	31	27	Uruguay	524
301	282	231	151	133	136	123	124	135	134	145	209	208	Argentine	528
12	11	15	22	24	21	30	25	27	40	36	22	19	Chypre	600
4	6	7	4	6	6	5	7	7	6	7	8	4	Liban	604
25	33	35	32	33	26	27	26	57	39	58	44	65	Syrie	608
182	291	174	133	209	143	225	326	301	257	341	361	346	Irak	612
159	182	176	182	196	331	259	186	363	378	265	421	356	Iran	616
147	213	212	181	189	225	222	246	246	196	224	208	192	Israël	624
6	12													

GENERAL SUMMARY of EC trade by country

Values in Mio ECU

Partner countries		Export													
		1986					1987								
		A	S	O	N	D	J	F	M	A	M	J	J	A	
1000	WORLD	51 719	66 551	74 504	65 691	69 152	58 468	66 002	73 162	68 588	66 323	68 315	72 825	55 679	
1010	Intra-EC (EUR 12)	27 828	39 223	43 304	38 050	38 266	34 738	39 120	43 611	40 860	39 120	40 756	41 575	30 743	
1011	Extra-EC	23 657	27 092	30 868	27 349	30 612	23 495	26 640	29 324	27 403	26 939	27 230	30 906	24 617	
1020	Class 1	14 503	17 287	19 055	16 948	17 937	14 231	16 628	17 904	16 888	16 643	16 758	18 763	15 026	
1021	EFTA	6 203	7 644	8 242	7 277	7 226	6 053	7 303	7 981	7 485	7 365	7 218	7 355	6 462	
1022	Other West. Europe	827	908	1 118	973	1 371	830	879	1 028	1 020	1 038	1 020	1 263	915	
1023	USA and Canada	5 718	6 759	7 566	6 926	7 398	5 671	6 592	6 949	6 502	6 210	6 470	7 721	5 700	
1028	Other class 1	1 755	1 976	2 130	1 772	1 942	1 677	1 854	1 946	1 881	2 029	2 050	2 424	1 949	
1030	Class 2	7 303	7 889	9 493	8 281	9 876	7 504	8 009	9 135	8 424	8 199	8 512	9 708	7 802	
1031	ACP (66 countries)	1 089	1 169	1 592	1 261	1 517	1 050	1 066	1 211	1 128	1 064	1 144	1 219	1 042	
1032	DOM	189	229	339	264	279	378	473	507	498	460	474	556	453	
1033	TOM	102	111	175	114	138	195	90	119	122	103	113	147	127	
1038	Other class 2	5 923	6 381	7 386	6 642	7 942	5 881	6 381	7 298	6 676	6 571	6 780	7 786	6 180	
1040	Class 3 (1)	1 850	1 915	2 320	2 120	2 799	1 759	2 003	2 285	2 091	2 097	1 960	2 435	1 788	
1041	Eastern Europe (1)	1 277	1 411	1 717	1 558	2 053	1 242	1 413	1 733	1 653	1 594	1 568	1 810	1 311	
1048	Other class 3	573	505	603	562	746	518	590	552	438	503	392	624	477	
1090	Miscellaneous	234	237	333	292	272	235	242	226	326	264	329	344	320	
1051	Mediterranean Basin	2 424	2 683	3 168	2 709	3 527	2 395	2 625	2 979	2 874	2 766	2 748	3 238	2 370	
1053	OPEC	2 335	2 367	2 705	2 381	2 919	2 142	2 187	2 669	2 398	2 368	2 396	2 798	2 307	
1057	ASEAN	540	591	771	687	777	556	624	666	660	711	660	795	685	
1058	Latin America	1 007	1 121	1 341	1 223	1 355	994	1 001	1 120	969	1 071	1 171	1 277	1 087	
<i>Main countries :</i>															
024	Iceland	46	53	58	48	52	36	50	58	53	61	52	66	50	
028	Norway	743	820	896	769	754	658	808	875	730	782	750	686	692	
030	Sweden	1 396	1 658	1 820	1 672	1 634	1 348	1 690	1 762	1 662	1 605	1 586	1 566	1 479	
032	Finland	463	540	612	554	633	466	537	640	572	569	518	534	552	
036	Switzerland	2 149	2 790	2 913	2 617	2 594	2 214	2 646	2 880	2 782	2 715	2 698	2 930	2 529	
038	Austria	1 406	1 783	1 942	1 616	1 559	1 331	1 572	1 766	1 687	1 633	1 614	1 783	1 430	
043	Andorra	39	42	49	37	44	23	34	46	44	38	45	56	41	
046	Malta	44	49	71	58	70	46	55	68	58	60	57	72	53	
048	Yugoslavia	394	446	553	500	794	378	358	457	449	478	456	452	370	
052	Turkey	324	323	405	341	428	358	397	423	430	431	431	634	413	
056	Soviet Union	633	636	815	705	885	599	696	921	888	853	716	868	603	
058	German Dem. Rep. (1)	71	86	95	95	108	69	77	70	78	79	82	106	91	
060	Poland	139	206	229	218	245	157	178	212	184	166	198	195	147	
062	Czechoslovakia	124	163	197	190	292	105	153	173	142	148	172	183	137	
064	Hungary	159	170	203	172	250	164	184	210	199	187	205	216	180	
066	Romania	56	52	65	61	70	46	37	43	56	62	69	65	43	
068	Bulgaria	90	113	107	112	197	98	84	102	100	95	122	173	106	
204	Morocco	132	174	206	169	207	155	195	222	201	187	188	213	122	
208	Algeria	357	369	392	310	381	266	276	325	313	291	335	383	279	
212	Tunisia	117	142	161	131	178	119	142	155	171	141	146	154	129	
216	Libya	236	187	208	170	235	156	191	219	191	214	199	252	174	
220	Egypt	293	326	396	344	470	334	322	350	336	295	286	297	248	
224	Sudan	35	38	53	33	42	36	28	32	32	32	27	29	30	
248	Senegal	34	36	55	48	64	45	39	47	48	38	41	48	34	
268	Liberia	10	13	16	26	29	12	9	12	14	17	16	11	25	
272	Ivory Coast	69	76	100	90	112	69	83	93	83	76	84	87	72	
276	Ghana	25	30	37	32	37	24	23	38	39	31	31	27	31	
288	Nigeria	166	210	259	203	314	197	166	212	186	160	175	173	167	
302	Cameroon	73	86	117	90	106	85	87	79	85	69	79	103	66	
304	Gabon	35	47	45	40	45	30	35	37	38	34	35	34	50	
322	Zaire	54	44	80	58	63	53	42	66	57	55	65	57	48	
330	Angola	39	30	57	48	40	36	25	36	27	41	46	35	48	
346	Kenya	60	114	67	52	85	51	67	50	49	48	65	65	47	
352	Tanzania	27	30	30	24	31	22	26	29	30	26	37	25	37	
372	Réunion	53	61	73	64	73	53	71	72	80	72	74	86	60	
373	Mauritius	12	20	25	31	23	15	21	21	25	22	22	28	18	
382	Zimbabwe	27	17	29	18	44	14	25	15	14	19	21	19	19	
390	South Africa and Namibia	359	420	451	344	388	314	380	387	368	391	388	449	401	
400	United States of America	5 093	6 048	6 754	6 201	6 576	5 038	5 905	6 199	5 790	5 483	5 775	6 858	5 022	
404	Canada	625	712	812	726	821	633	687	750	712	727	695	863	678	
406	Greenland	30	29	39	31	37	14	16	18	34	27	33	39	36	
412	Mexico	105	156	161	161	133	119	129	176	127	141	152	163	160	
442	Panama	30	46	44	45	44	40	35	48	39	37	30	45	26	
448	Cuba	44	28	18	49	46	41	52	21	22	36	34	30	35	
458	Guadeloupe	41	53	82	65	57	44	60	67	60	53	58	68	48	
462	Martinique	40	49	79	58	61	54	60	61	54	52	56	62	45	
480	Colombia	66	65	69	54	79	58	61	70	66	72	86	65	69	
484	Venezuela	134	138	173	166	201	117	103	147	140	169	194	206	194	
494	French Guiana	13	14	15	16	20	15	17	18	20	16	20	21	72	
500	Ecuador	33	36	34	27	32	33	33	33	29	26	29	27	29	
504	Peru	45	41	102	72	80	44	56	59	37	42	49	60	58	
508	Brazil	288	332	401	365	382	301	277	245	211	289	265	314	232	
512	Chile	57	57	69	59	73	58	55	71	73	69	71	81	58	
520	Paraguay	12	15	20	29	19	8	11	22	18	15	15	12	8	
524	Uruguay	19	19	28	20	29	14	24	17	34	22	19	20	18	
528	Argentina	147	145	147	144	192	131	150	148	113	123	202	180	142	
600	Cyprus	58	55	86	68	77	47	57	69	69	72	61	91	63	
604	Lebanon	53	76	92	79	83	51	51	48	43	43	47	54	44	
608	Syria	79	62	63	65	71	56	65	57	61	53	63	67	46	
612	Iraq	130	195	198	116	145	107	105	113	126	90	130	143	110	
616	Iran	255	233	223	199	311	247	230	251	237	222	266	311	242	
624	Israel	272	391	424	391	407	328	397	422	386	402	373	421	295	
628	Jordan	48	56	87	59	104	70	77	122	12					

RESUME GENERAL du commerce de la CE par pays

2

Valeurs en Mio ECU

Trade Balance (2)					Balance Commerciale (2)								Pays partenaires	
1986					1987									
A	S	O	N	O	J	F	M	A	M	J	J	A		
752	-402	2 249	1 689	3 889	-1 932	-160	59	-431	237	-1 285	2 310	-1 254	MONDE	1000
-903	724	782	235	-336	179	-17	-557	-367	51	-338	152	-644	Intra - CE (EUR 12)	1010
1 544	-1 183	1 284	1 278	4 068	-2 235	-281	512	-288	32	-1 132	1 992	-773	Extra - CE	1011
1 799	473	1 007	777	1 729	-633	456	-26	81	566	-181	2 019	1 176	Classe 1	1020
1 424	555	943	697	1 728	203	707	614	667	666	255	377	1 124	AELE	1021
297	129	253	214	603	70	84	180	193	320	196	439	318	Autres Europe occ.	1022
1 666	1 995	2 066	1 852	2 048	749	1 250	1 129	1 141	1 256	1 269	2 630	1 150	USA et Canada	1023
-1 588	-2 207	-2 254	-1 985	-1 650	-1 655	-1 586	-1 949	-1 920	-1 678	-1 902	-1 420	-1 416	Autres classe 1	1028
-78	-1 075	624	722	1 921	-1 112	-630	535	-88	-345	-286	226	-1 326	Classe 2	1030
-82	-304	134	-42	113	-393	-405	-358	-313	-185	-200	-97	-27	ACP (66 pays)	1031
149	194	296	226	206	319	372	378	378	348	366	446	374	DOM	1032
55	69	122	76	89	153	48	86	83	54	74	101	80	TOM	1033
-199	-1 032	71	462	1 514	-1 165	-591	435	-236	-564	-527	-224	-1 752	Autres classe 2	1038
-178	-581	-347	-221	417	-490	-107	4	-281	-189	-665	-253	-625	Classe 3 (1)	1040
-410	-660	-475	-401	20	-605	-292	-92	-294	-255	-592	-639	-639	Eur. orientale (1)	1041
232	80	127	180	397	115	190	96	13	66	-73	129	15	Autres classe 3	1048
111	58	185	176	157	124	138	103	226	155	185	166	164	Divers non classés	1090
814	513	878	700	1 371	132	198	618	336	425	212	750	144	Bassin méditerranéen	1051
50	-498	154	40	442	-831	-791	137	-231	-356	-273	-202	-697	OPES	1053
-123	-235	-89	72	31	-251	-141	-244	-137	-41	-109	36	-65	ANASE	1057
-601	-522	-380	-137	-63	-389	-349	-307	-476	-636	-510	-618	-839	Amérique latine	1058
<i>Principaux pays :</i>														
-24	-9	-3	2	3	2	6	-2	-5	-9	-21	-5	-9	Islande	D24
-79	-63	-102	-192	-213	-302	-179	-134	-343	-173	-247	-340	-138	Norvège	028
291	-218	30	82	14	-5	89	-63	14	-78	-104	-171	242	Suède	030
-10	-82	-47	-21	42	-111	-89	-42	-86	-85	-182	-97	-7	Finlande	032
692	457	525	408	448	316	503	462	684	590	446	588	583	Suisse	036
553	470	538	416	434	302	377	393	405	422	363	402	439	Autriche	038
23	40	47	-9	7	21	32	44	41	36	43	54	39	Andorre	043
22	20	38	28	42	18	29	32	27	32	25	40	32	Malte	046
125	1	67	124	410	15	-62	-37	-3	98	-17	-16	62	Yougoslavie	048
122	48	84	58	126	3	71	132	108	138	135	336	164	Turquie	052
-279	-422	-308	-380	-135	-464	-200	103	-134	-154	-468	-284	-550	Union soviétique	056
-35	-66	-49	-27	-25	-44	-27	-62	-44	-27	-37	-37	-7	Rép. démocr. allem. (1)	058
-65	-56	-24	-1	-22	-30	44	-48	-46	-51	-56	-87	-61	Pologne	060
-2	-13	-20	23	113	-46	-12	-8	-38	4	-20	-12	-17	Tchécoslovaquie	062
-35	10	-20	19	61	24	37	40	35	50	39	42	65	Hongrie	064
-116	-158	-144	-97	-123	-125	-121	-176	-114	-126	-125	-164	-142	Roumanie	066
56	46	50	66	152	62	51	61	48	48	77	124	70	Bulgarie	068
7	40	51	41	33	-20	25	37	27	37	28	49	-11	Maroc	204
59	52	44	-23	-20	-137	-167	-55	-164	-99	-123	-140	-169	Algérie	208
35	53	22	22	42	13	-4	4	40	20	-7	35	44	Tunisie	212
-97	-225	-118	-196	-66	-188	-225	-133	-229	-264	-232	-168	-315	Libye	216
218	141	226	227	317	146	141	207	154	97	94	130	50	Egypte	220
28	28	46	29	33	25	15	17	7	11	14	17	24	Soudan	224
8	8	24	20	42	24	14	21	24	16	13	18	11	Sénégal	248
-17	-35	-22	-1	-27	-30	-35	-50	-44	-32	-42	-30	-19	Libéria	258
-48	-76	-83	-69	-37	-96	-87	-91	-90	-68	-54	-44	-28	Côte-d'Ivoire	272
-6	-4	12	6	8	-6	-13	5	2	-17	-4	-16	-6	Ghana	276
-86	-55	12	15	59	-178	-167	-54	-91	-50	-83	-46	-11	Nigeria	288
-6	1	-14	-3	10	9	-15	-40	-29	-3	-3	4	-19	Cameroun	302
-22	-10	-11	-10	21	-35	-63	-42	-13	-19	-30	-25	15	Gabon	314
-51	-65	-33	-36	-50	-39	-53	-51	-51	-59	-20	-17	-33	Zaire	322
27	-66	22	20	6	15	-25	15	-16	-2	-7	-19	9	Angola	330
8	76	-1	5	19	7	25	9	7	8	31	27	25	Kenya	346
7	11	9	9	19	2	10	10	12	10	24	12	28	Tanzanie	352
40	51	62	52	54	45	55	60	74	62	67	80	59	Réunion	372
-22	-33	-14	-10	-40	-23	-10	-52	-13	-11	-26	-15	-23	Maurice	373
1	-20	-16	-21	-5	-30	-6	-26	-18	-20	-9	-17	-21	Zimbabwe	382
-102	-415	-264	-239	-170	-107	-63	-80	-54	-39	-115	11	6	Rép. d'Afr. du Sud, Namibie	390
1 439	1 810	1 845	1 641	1 806	640	1 034	999	1 036	1 101	1 190	2 372	947	États-Unis d'Amérique	400
226	187	220	211	241	109	216	130	105	155	80	258	203	Canada	404
9	9	5	6	-9	-8	2	-3	16	-2	9	-5	20	Greenland	406
-52	30	1	-27	-111	-136	-112	-29	-100	-171	-70	-126	-93	Mexique	412
12	21	20	30	42	24	14	24	14	4	13	4	7	Panama	424
32	-1	-11	19	24	18	29	1	6	16	1	15	1	Cuba	448
27	45	75	57	40	37	53	57	50	44	47	60	42	Guadeloupe	458
30	36	66	47	47	41	46	39	43	35	42	52	39	Martinique	462
-97	-114	-131	-121	-89	-71	-76	-76	-64	-27	-25	-37	-278	Colombie	480
37	50	67	73	140	41	-17	56	55	60	85	92	109	Venezuela	484
12	13	24	14	19	14	15	16	19	14	18	18	70	Guyane française	496
15	17	12	14	11	11	14	4	11	6	8	22	9	Equateur	500
-9	-12	35	27	21	-16	8	7	-20	-2	-8	-4	-44	Pérou	504
-281	-270	-203	-124	-67	-170	-171	-242	-251	-391	-431	-463	-441	Bresil	508
-29	-55	-54	-23	-50	-53	-32	-40	-78	-77	-77	-45	-52	Chili	512
-4	-7	-4	24	9	2	12	10	10	7	20	37	-35	Paraguay	520
-10	-16	3	1	-8	2	2	-10	9	-7	-11	-11	-9	Uruguay	524
-154	-137	-84	-7	59	-5	27	24	-22	-11	57	-29	-66	Argentine	528
46	44	71	46	53	26	27	44	42	32	25	69	44	Chypre	600
49	70	85	75	77	45	46	41	36	37	40	46	40	Liban	604
54	29	28	33	38	30	38	21	4	14	5	23	-19	Syrie	608
-52	-96	24	-17	-64	-36	-120	-113	-175	-167	-211	-218	-236	Irak	612
96	51	47	17	115	-84	-39	65	-126	-156	1	-110	-114	Iran	616
125	178	212	210	218	103	175	176	140	206	149	213	103	Israël	624
42	44	71	43	87	51	67	111	116	43	56	88	77	Jordanie	628
15	-298	-25	34	31	-196	-97	297	314	178	298	272	236	Arabie Saoudite	632
-40	-28	-51	-32	24	-114	-26	-80	-3	-48	-56	-80	-195	Koweït	636
7	-25	-3	32	22	14	28	28	12	28	23	5	-21	Qatar	644
97	61	139	108	140	111	109	180	157	137	60	166	-49	Émirats arabes unis	647
63	53	62	65	50	47	49	62	107	39	-7	60	33	Oman	649
32	41	48	35	62	3	22	28	11	29	21	32	33	Pakistan	662
219	249	232	255	529	194	332	295	178	187	237	409	135	Inde	664
-6	-2	-8	-3	-3	-3	-5	-2	-2	-3	-1	-1	-5</		

RESUME GENERAL du commerce de la CE par produits

3

Valeurs en Mio ECU

Intra-EC trade (EUR 12) - Echanges intra-CE (EUR 12)												Dénomination des produits	CTCI, Rév. 2	0-9		
I m p o r t						E x p o r t										
1986		1986		1987		1986		1986		1987						
Année	II	III	IV	I	II	Année	II	III	IV	I	II					
459 706	118 039	106 416	119 108	118 049	121 893	461 341	118 759	106 129	119 864	117 618	120 945	COMMERCE TOTAL	0-9			
52 179	13 448	12 654	13 750	12 770	13 547	51 271	13 045	12 499	13 514	12 593	13 023	Produits alimentaires et animaux vivants	0			
2 998	653	731	962	669	602	3 072	651	750	1 011	677	613	Animaux vivants dest. princp. à l'alimentation humaine	00			
9 711	2 422	2 467	2 541	2 272	2 438	9 704	2 426	2 482	2 547	2 290	2 416	Viandes et préparations de viande	01			
8 103	2 099	1 996	2 048	2 043	2 068	7 970	2 112	2 001	1 978	2 000	2 135	Produits laitiers et oeufs d'oiseaux	02			
3 195	754	786	950	810	885	3 107	736	750	940	783	841	Poissons, crustacés et mollusques et préparations de poissons	03			
8 022	2 041	1 894	2 146	1 978	1 790	7 875	1 968	1 951	1 965	1 977	1 713	Céréales et préparations à base de céréales	04			
10 924	3 200	2 551	2 704	2 775	3 494	10 633	2 949	2 548	2 702	2 716	3 138	Légumes et fruits	05			
1 322	357	310	311	306	411	1 078	277	222	271	234	309	Sucres, préparations à base de sucre, et miel	06			
3 256	761	743	902	752	666	3 379	813	745	925	774	682	Café, thé, cacao, épices, et produits dérivés	07			
2 892	672	744	768	684	613	2 740	644	633	760	680	610	Nourriture dest. aux animaux (à l'excl. des céréales non moulues)	08			
1 754	489	431	419	480	579	1 711	468	417	413	461	564	Produits et préparations alimentaires divers	09			
7 136	1 702	1 743	2 111	1 579	1 794	7 395	1 828	1 802	2 135	1 599	1 859	Boissons et tabacs	1			
5 077	1 214	1 192	1 602	1 066	1 279	5 039	1 243	1 205	1 537	1 046	1 278	Boissons	11			
2 059	488	551	510	513	515	2 356	585	597	598	553	581	Tabacs bruts et fabriqués	12			
17 555	4 467	3 739	4 561	4 495	4 564	15 979	4 023	3 436	4 160	4 254	4 135	Matières brutes non comestibles, carburants non compris	2			
1 422	397	246	374	390	362	1 438	397	247	379	414	357	Cuir, peaux et pelletteries brutes	21			
1 359	210	242	427	467	413	1 347	170	260	419	493	355	Graines et fruits oléagineux	22			
1 359	364	293	333	328	342	884	239	191	214	216	216	Caoutchouc brut (y compr. caoutchouc synthétique et régénéré)	23			
1 212	344	270	320	292	357	1 164	326	266	306	289	345	Liège et bois	24			
1 030	264	243	273	298	300	949	244	238	253	283	269	Pâtes à papier et déchets de papier	25			
2 277	609	442	588	619	599	2 038	538	397	539	561	532	Fibres textiles (except. laines en rubans) et déchets n. transf.	26			
1 987	542	476	508	441	522	1 695	446	431	424	379	442	Engrais, minéraux, bruts (excl. charbon, pétrole, pierres préc.)	27			
3 450	868	782	785	697	742	3 137	862	678	703	679	724	Minerais métalliques et déchets de métaux	28			
3 460	850	746	953	964	928	3 327	801	728	923	941	895	Matières brutes d'origine animale ou végétale, n.d.a.	29			
27 090	7 005	5 490	5 016	6 337	5 837	29 715	7 518	5 706	5 754	6 574	5 589	Combustibles minéraux, lubrifiants et produits connexes	3			
1 868	520	392	445	405	350	2 010	525	459	475	410	387	Houilles, coques et briquettes	32			
21 402	5 617	4 221	4 065	5 223	4 803	21 706	5 620	4 408	4 047	4 787	4 360	Pétrole et produits dérivés du pétrole et produits connexes	33			
3 328	755	706	421	593	441	4 891	1 118	628	886	1 041	501	Gaz naturel et gaz manufacturé	34			
491	113	171	85	115	243	1 108	256	211	346	335	342	Energie électrique	35			
2 292	560	520	626	643	573	2 132	500	466	589	657	509	Huiles, graisses et cires d'origine animale ou végétale	4			
251	62	52	60	58	52	238	59	49	56	54	51	Huiles et graisses d'origine animale	41			
1 518	357	347	456	463	401	1 456	325	321	437	504	362	Huiles végétales fixes	42			
523	141	120	110	122	120	438	117	97	96	98	96	Huiles et graisses élaborées; cires animales ou végétales	43			
56 756	14 894	13 193	13 863	14 926	15 077	49 912	12 931	11 622	12 187	13 283	13 263	Produits chimiques et produits connexes, n.d.a.	5			
14 339	3 734	3 196	3 395	3 664	3 747	11 429	2 847	2 597	2 631	2 932	2 947	Produits chimiques organiques	51			
4 931	1 306	1 250	1 234	1 288	1 164	3 723	984	940	905	1 021	848	Produits chimiques inorganiques	52			
3 431	911	827	882	898	977	3 149	825	762	818	867	895	Produits pour teinture et tannage et colorants	53			
5 133	1 328	1 223	1 297	1 318	1 354	4 892	1 271	1 133	1 275	1 262	1 278	Produits médicaux et pharmaceutiques	54			
3 625	924	886	903	980	997	3 658	934	887	907	986	1 016	Huiles essent., produits pour parfumerie, toilette et entretien	55			
1 984	544	400	415	553	497	1 847	496	397	381	513	443	Engrais manufacturés	56			
155	34	42	52	30	28	123	33	30	38	19	26	Explosifs et articles de pyrotechnie	57			
16 306	4 342	3 787	4 035	4 319	4 526	14 646	3 856	3 404	3 618	3 915	4 112	Mat. plast., artif., éthers, esters d.l. cellulose, résines art.	58			
6 851	1 771	1 582	1 649	1 875	1 788	6 444	1 685	1 473	1 614	1 768	1 699	Matières et produits chimiques, n.d.a.	59			
87 603	23 333	20 012	22 354	22 267	23 581	89 012	23 771	20 319	22 712	21 947	23 348	Art. manufact. classés princp. d'après la matière première	6			
2 507	682	558	707	639	752	2 567	698	576	699	653	759	Cuir et peaux, prép. et ouvrages en cuir, n.d.a., pellet. apprêt	61			
4 857	1 288	1 116	1 268	1 240	1 346	4 913	1 306	1 115	1 280	1 253	1 325	Caoutchouc manufacturé, n.d.a.	62			
2 183	578	505	582	566	609											

Values in Mio ECU

Valeurs en Mio ECU

World - Monde													Dénomination des produits	0 - 9
Import														
1986					1987									
A	S	O	N	D	J	F	M	A	M	J	J	A		
50 967	66 953	72 255	64 002	65 263	60 400	66 162	73 103	69 019	66 086	69 600	70 515	56 933	COMMERCE TOTAL	0-9
6 202	7 255	7 590	6 946	7 455	6 347	6 683	7 393	7 190	6 893	7 083	6 677	6 144	Produits alimentaires et animaux vivants	0
250	355	383	390	376	247	264	280	265	234	238	227	239	Animaux vivants dest. princp. à l'alimentation humaine	00
956	1 093	1 105	994	1 028	914	867	998	1 008	999	1 006	1 032	981	Viandes et préparations de viande	01
693	749	716	726	789	654	756	808	719	741	755	675	708	Produits laitiers et oeufs d'oiseaux	02
586	684	726	670	705	518	586	658	636	660	753	718	648	Poissons, crustacés et mollusques et préparations de poissons	03
886	841	848	721	870	678	802	760	641	669	669	682	621	Céréales et préparations à base de céréales	04
1 311	1 376	1 495	1 457	1 618	1 542	1 526	1 784	1 925	1 929	1 892	1 651	1 381	Légumes et fruits	05
174	215	192	216	248	161	191	241	210	235	280	194	182	Sucres, préparations à base de sucre, et miel	06
829	1 054	1 279	1 026	1 018	883	905	972	863	740	732	698	655	Café, thé, cacao, épices, et produits dérivés	07
570	714	677	591	634	587	550	648	584	503	537	568	565	Nourriture dest. aux animaux (à l'excl. des céréales non moulues)	08
146	173	170	154	169	163	188	202	222	212	222	230	165	Produits et préparations alimentaires divers	09
676	791	883	952	893	673	732	792	746	750	816	894	705	Boissons et tabacs	1
357	415	535	590	570	329	382	445	443	451	473	553	375	Boissons	11
319	376	347	362	323	344	351	347	303	298	343	342	331	Tabacs bruts et fabriqués	12
2 905	3 977	4 380	3 818	4 073	3 864	3 937	4 494	4 214	4 021	4 236	4 097	3 203	Matières brutes non comestibles, carburants non compris	2
110	216	247	213	289	316	298	343	276	262	263	207	120	Cuir, peaux et pelleteries bruts	21
287	404	345	425	490	419	398	477	431	341	351	383	356	Graines et fruits oléagineux	22
137	196	234	191	175	193	198	226	206	207	211	205	148	Caoutchouc brut (y compr. caoutchouc synthétique et régénéré)	23
444	605	651	575	583	497	505	638	620	671	710	685	475	Liège et bois	24
360	433	474	387	420	461	434	506	471	466	484	485	390	Pâtes à papier et déchets de papier	25
289	470	551	496	492	532	544	585	578	517	589	527	324	Fibres textiles (except. laines en rubans) et déchets n. transf.	26
299	372	412	361	322	306	303	364	352	335	358	372	295	Engrais minéraux, bruts (excl. charbon, pétrole, pierres préc.)	27
659	840	1 016	784	837	727	784	848	764	791	932	899	753	Minerais métallifères et déchets de métaux	28
319	440	450	406	465	412	472	508	517	430	357	334	344	Matières brutes d'origine animale ou végétale, n.d.a.	29
5 564	6 736	6 366	5 845	6 318	7 387	6 901	6 554	6 701	6 682	6 649	7 215	7 199	Combustibles minéraux, lubrifiants et produits connexes	3
464	572	579	486	531	435	427	515	426	415	447	442	445	Houilles, coques et briquettes	32
4 238	5 278	4 841	4 418	4 759	5 972	5 535	5 060	5 402	5 499	5 478	6 046	6 120	Pétrole et produits dérivés du pétrole et produits connexes	33
759	788	853	852	942	913	858	868	733	668	611	560	512	Gaz naturel et gaz manufacturé	34
103	98	93	89	85	66	81	112	139	100	112	167	123	Energie électrique	35
246	292	332	275	325	308	297	307	247	313	286	309	236	Huiles, graisses et cires d'origine animale ou végétale	4
31	38	46	35	44	42	38	33	34	29	34	39	29	Huiles et graisses d'origine animale	41
172	200	236	197	239	217	207	223	167	235	200	224	164	Huiles végétales fixes	42
43	54	50	44	43	49	52	52	47	48	52	46	43	Huiles et graisses élaborées: cires animales ou végétales	43
4 937	6 769	7 165	6 225	5 922	6 135	6 795	7 589	7 029	6 755	7 141	7 172	5 527	Produits chimiques et produits connexes, n.d.a.	5
1 221	1 651	1 759	1 599	1 507	1 609	1 669	1 906	1 752	1 761	1 948	1 848	1 500	Produits chimiques organiques	51
547	781	843	697	618	596	776	713	680	649	678	736	580	Produits chimiques inorganiques	52
284	389	443	375	346	344	392	445	430	418	434	456	315	Produits pour teinture et tannage et colorants	53
530	685	757	660	631	648	722	754	713	674	730	791	553	Produits médicaux et pharmaceutiques	54
310	379	409	346	344	346	393	452	416	391	413	436	356	Huiles essent., produits pour parfumerie, toilette et entretien	55
191	203	224	207	228	220	303	382	318	255	217	222	223	Engrais manufacturés	56
15	23	30	23	20	15	17	13	11	14	14	15	15	Explosifs et articles de pyrotechnie	57
1 232	1 770	1 893	1 625	1 500	1 600	1 686	1 983	1 859	1 810	1 929	1 868	1 374	Mat. plast., art., éthers, esters d.l. cellulose, résines art.	58
606	889	807	694	728	758	837	941	851	783	779	800	612	Matières et produits chimiques, n.d.a.	59
8 055	12 099	13 157	11 250	10 643	10 629	11 331	12 756	11 954	11 701	12 710	12 299	8 794	Art. manufact. classés princp. d'après la matière première	6
229	367	412	368	357	340	353	404	401	424	411	420	225	Cuir et peaux, prép. et ouvrages en cuir, n.d.a., pellet. apprêt.	61
376	529	628	517	482	471	534	588	582	554	594	604	435	Caoutchouc manufacturé, n.d.a.	62
260	368	396	354	320	378	374	431	393	364	386	372	286	Ouvrages en liège et en bois (à l'exception des meubles)	63
1 288	1 664	1 739	1 515	1 452	1 556	1 617	1 807	1 718	1 694	1 765	1 700	1 446	Papiers, cartons, ouvrages en pâte cellul., en papier et carton	64
1 439	2 342	2 668	2 293	2 149	2 253	2 325	2 595	2 454	2 424	2 600	2 402	1 537	Fils, tissus, articles textiles façonnés, n.d.a., prod. connexes	65
1 035	1 676	1 758	1 556	1 410	1 399	1 478	1 724	1 389	1 514	1 664	1 629	1 328	Articles minéraux non métalliques manufacturés, n.d.a.	66
1 389	2 221	2 411	1 941	1 792	1 768	2 025	2 171	2 061	1 986	2 231	2 178	1 355	Fer et acier	67
1 064	1 520	1 566	1 330	1 365	1 281	1 282	1 483	1 475	1 325	1 558	1 450	1 091	Métaux non ferreux	68
975	1 411	1 588	1 376	1 316	1 183	1 343	1 552	1 472	1 417	1 501	1 544	1 090	Articles manufacturés en métal, n.d.a.	69
14 387	18 806	21 473	19 689	20 730	16 504	19 635	22 398	21 425	20 113	20 882	21 090	15 893	Machines et matériel de transport	7
948	1 287	1 470	1 377	1 338	1 190	1 428	1 540	1 454	1 405	1 483	1 469	1 052	Machines génératrices, moteurs et leur équipement	71
1 266	1 585	1 823	1 678	1 905	1 379	1 724	1 991	2 024	1 883	1 983	2 150	1 507	Machines et appareils spécialisés pour les industries partic.	72
392	454	511	488	586	409	430	490	485	461	462	542	360	Machines et appareils pour le travail des métaux	73
1 585	2 023	2 282	2 045	2 164	1 806	2 106	2 424	2 306	2 217	2 317	2 484	1 686	Mach. et app. industr. applic.gén., n.d.a., parties et pièces dét.	74
2 262	2 800	3 086	2 978	3 553	2 516	2 487	3 035	2 741	2 764	2 882	2 838	2 378	Mach. et app. bureau ou p. traitement automat. de l'information	75
1 085	1 514	1 844	1 716	1 680	1 292	1 403	1 533	1 453	1 386	1 405	1 404	1 226	App. et équipement de télécommunic., enregistr. repro. du son	76
2 352	3 070	3 441	3 062	2 943	2 647	2 969	3 299	3 132	3 033	3 046	3 248	2 506	Mach. et app. électr., n.d.a., parties et pièces détachées électr.	77
3 686	4 932	5 888	5 366	5 342	4 486	5 810	6 954	6 453	5 961	6 210	6 057	4 225	Véhicules routiers (y compr. les véhicules à coussin d'air)	78
809	1 141	1 129	979	1 220	779	1 277	1 132	1 378	1 004	1 095	898	954	Autre matériel de transport	79
6 766	8 502	8 954	7 494	7 324	7 028	8 283	9 262	7 969	7 250	8 176	9 248	7 748	Articles manufacturés divers	8
117	186	225	202	192	160	191	200	186	188	198	200	140	App. sanit., appareillage de plomberie, chauffage, éclair. n.d.a.	81
340	590	674	605	628	510	617	731	696	639	679	625	417	Meubles et leurs parties et pièces détachées	82
109	119	135	116	110	116	138	142	139	128	138	157	131	Articles de voyage, sacs à main et contenants similaires	84
2 298	2 794	2 624	1 873	1 825	2 157	2 738	2 827	2 161	1 752	2 112	2 967	2 719	Vêtements et accessoires du vêtement	84
613	607	611	439	398	566	758	806	535	416	519	752	680	Chaussures	85
883	1 080	1 187	1 076	1 160	968	1 059	1 229	1 143	1 097	1 170	1 239	944	Instruments et app. profess., scientifiques et de contrôle, n.d.a.	87
655	808	884	826	760	658	694	858	831	810	851	868	715	App. et fourn. de photograph. et d'optique, n.d.a., montres	88
1 751	2 319	2 614	2 357	2 252	1 893	2 088	2 468	2 277	2 220	2 509	2 441	2 003	Articles manufacturés divers, n.d.a.	89
1 229	1 725	1 954	1 507	1 579	1 525	1 570	1 557	1 543	1 608	1 621	1 515	1 483	Articles non classés ailleurs dans la CTCI	9

GENERAL SUMMARY of EC trade by commodities

Values in Mio ECU

List of products		World - Monde																	
		Export																	
		1986					1987												
		A	S	O	N	D	J	F	M	A	M	J	J	A					
SITC, Rev. 2																			
0-9	TOTAL TRADE	51 719	66 551	74 504	65 691	69 152	58 468	66 002	73 162	68 588	66 323	68 315	72 825	55 679					
0	Food and live animals chiefly for food	5 054	6 043	6 465	6 037	6 175	5 555	5 566	6 006	5 783	5 992	5 842	5 667	5 306					
00	Live animals chiefly for food	281	327	358	408	403	255	245	264	232	213	236	224	233					
01	Meat and meat preparations	960	1 099	1 130	1 060	1 076	1 006	907	1 022	978	1 017	1 046	1 034	973					
02	Dairy products and birds' eggs	822	942	977	925	953	835	875	979	896	994	981	956	911					
03	Fish, crustaceans and molluscs and preparations thereof	304	365	420	387	445	314	377	403	373	379	374	339	341					
04	Cereals and cereal preparations	795	1 005	1 057	942	911	1 021	920	970	896	859	750	807	731					
05	Vegetables and fruit	907	1 065	1 128	1 148	1 206	1 074	1 145	1 158	1 153	1 388	1 232	1 128	1 028					
06	Sugar, sugar preparations and honey	200	235	255	194	184	160	168	205	241	221	283	250	264					
07	Coffee, tea, cocoa, spices, and manufactures thereof	316	451	534	434	397	365	376	384	337	324	331	320	306					
08	Feeding stuff for animals (not including unmilled cereals)	261	313	351	319	343	307	289	352	312	284	295	297	275					
09	Miscellaneous edible products and preparations	208	240	243	220	256	216	263	271	308	314	313	292	245					
1	Beverages and tobacco	890	1 266	1 323	1 241	1 110	862	976	1 071	1 057	1 039	1 098	1 214	1 025					
11	Beverages	651	974	1 053	967	841	611	728	806	800	774	849	930	716					
12	Tobacco and tobacco manufactures	239	292	270	274	269	251	249	265	257	264	249	283	309					
2	Crude materials, inedible, except fuels	1 410	2 001	2 179	1 885	1 916	1 776	1 992	2 246	2 117	1 949	1 872	1 757	1 555					
21	Hides, skins and furskins, raw	91	158	172	157	230	219	192	261	195	191	197	133	101					
22	Seeds, oil and oleaginous fruit	87	162	173	138	109	118	177	209	173	121	82	56	140					
23	Crude rubber (including synthetic and reclaimed)	94	124	162	122	111	109	118	141	126	132	136	136	105					
24	Cork and wood	110	142	166	144	134	113	137	160	172	171	163	157	109					
25	Pulp and waste paper	80	106	103	104	101	105	111	121	117	97	112	121	91					
26	Textile fibres (other than wool tops) and their wastes	190	277	343	296	298	283	310	329	290	288	286	279	196					
27	Crude fertilizers + minerals (excl. coal, petrol + precious stones)	201	241	251	224	213	177	211	225	272	226	236	251	191					
28	Metaliferous ores and metal scrap	224	330	346	298	293	269	303	317	310	315	332	347	268					
29	Crude animal and vegetable materials, n.e.s.	333	461	463	403	428	383	435	482	461	407	329	278	355					
3	Mineral fuels, lubricants and related materials	2 444	2 911	2 881	2 721	2 991	3 011	3 038	3 203	2 936	2 638	2 751	3 136	3 039					
32	Coal, coke and briquettes	160	202	213	187	156	165	157	157	149	149	153	141	136					
33	Petroleum, petroleum products and related materials	2 024	2 329	2 324	2 052	2 236	2 328	2 346	2 503	2 416	2 132	2 264	2 728	2 613					
34	Gas, natural and manufactured	186	292	257	330	391	396	356	383	235	209	175	162	144					
35	Electric current	74	88	87	152	209	123	180	160	136	149	159	105	146					
4	Animal and vegetable oils, fats and waxes	198	275	287	285	319	297	342	333	265	244	255	230	239					
41	Animal oils and fats	17	22	24	23	22	22	24	22	22	20	21	23	17					
42	Fixed vegetable oils and fats	131	196	204	215	247	229	262	251	190	171	178	157	180					
43	Oils and fats, processed, and animal or vegetable waxes	50	58	59	47	50	47	56	60	53	53	56	51	42					
5	Chemicals and related products, n.e.s.	6 370	7 758	8 350	7 212	7 231	7 138	7 852	8 571	8 039	7 859	8 173	8 385	6 930					
51	Organic chemicals	1 376	1 680	1 816	1 589	1 588	1 650	1 768	1 891	1 809	1 773	1 874	1 847	1 647					
52	Inorganic chemicals	694	771	723	618	650	657	747	687	610	607	673	679	581					
53	Dyeing, tanning and colouring materials	464	549	637	528	511	503	553	614	591	587	607	635	499					
54	Medicinal and pharmaceutical products	799	950	1 084	978	1 025	871	933	1 021	993	992	1 014	1 147	876					
55	Essential oils + perfume materials; toilet, polish + clean. preparat.	507	588	638	542	559	516	621	683	648	605	654	682	587					
56	Fertilizers, manufactured	183	209	200	183	200	184	252	283	256	185	172	198	197					
57	Explosives and pyrotechnic products	157	23	30	21	18	13	31	21	15	19	19	18	13					
58	Artificial resins + plastic materials + cellulose esters and ethers	1 496	2 001	2 172	1 829	1 742	1 827	1 927	2 159	2 046	2 019	2 140	2 116	1 686					
59	Chemical materials and products n.e.s.	828	989	1 052	923	939	917	1 040	1 212	1 073	1 071	1 018	1 064	844					
6	Manufactured goods classified chiefly by material	9 124	12 513	14 377	12 354	12 163	10 790	11 840	13 352	12 821	12 739	13 065	13 826	9 441					
61	Leather, leather manufactures, n.e.s. and dressed furskins	231	338	423	354	356	300	333	394	409	409	428	449	226					
62	Rubber manufactures, n.e.s.	460	645	772	645	640	581	671	728	685	677	715	734	555					
63	Cork and wood manufactures (excluding furniture)	193	281	323	272	254	225	266	298	296	285	291	306	220					
64	Paper, paperboard, + art. of paper pulp, of paper of paperb.	866	1 121	1 217	1 066	1 033	1 057	1 132	1 222	1 155	1 145	1 198	1 207	959					
65	Textile yarn, fabrics, made-up articles, n.e.s., + related products	1 575	2 378	2 962	2 514	2 451	2 198	2 386	2 661	2 655	2 619	2 722	2 635	1 677					
66	Non-metallic mineral manufactures, n.e.s.	1 262	2 089	2 170	1 900	1 755	1 633	1 730	1 930	1 938	1 923	1 986	2 209	1 314					
67	Iron and steel	2 142	2 659	3 068	2 703	2 666	2 306	2 393	2 909	2 667	2 666	2 644	2 973	2 119					
68	Non-ferrous metals	919	1 196	1 334	1 071	1 159	970	1 159	1 220	1 139	1 134	1 180	1 246	956					
69	Manufactures of metal, n.e.s.	1 464	1 760	2 095	1 816	1 835	1 487	1 751	1 962	1 863	1 868	1 889	2 038	1 406					
7	Machinery and transport equipment	17 501	23 037	26 572	23 828	26 966	20 104	23 400	26 782	25 156	24 181	24 740	26 362	18 821					
71	Power-generating machinery and equipment	1 176	1 484	1 738	1 555	1 801	1 370	1 589	1 809	1 647	1 646	1 697	1 701	1 332					
72	Machinery specialized for particular industries	2 466	2 736	3 277	2 879	3 556	2 452	2 790	3 215	3 171	3 078	3 056	3 406	2 504					
73	Metalworking machinery	651	627	779	686	939	652	611	755	667	660	673	768	572					
74	General indust. mach. + equipment, n.e.s., machine parts, n.e.s.	2 592	2 961	3 586	3 019	3 485	2 673	3 026	3 494	3 245	3 147	3 217	3 562	2 553					
75	Office machines and automatic data-processing equipment	1 742	2 232	2 495	2 412	2 829	1 862	2 055	2 345	2 137	2 130	2 348	2 292	1 822					
76	Telecom. + sound recording + reprod. apparatus + equipment	861	1 213	1 457	1 228	1 456	962	1 110	1 219	1 122	1 129	1 168	1 195	885					
77	Electr. machinery, apparatus + appliances, n.e.s., + electr. parts	2 563	3 248	3 315	3 218	3 389	2 769	3 178	3 433	3 243	3 213	3 207	3 507	2 619					
78	Road vehicles (including air cushion vehicles)	4 558	7 178	7 380	7 413	7 586	6 215	7 853	8 685	8 252	7 776	7 860	7 669	5 050					
79	Other transport equipment	708	1 190	1 314	1 261	1 710	967	1 014	1 663	1 511	1 276	1 436	2 029	1 392					
8	Miscellaneous manufactured articles	6 954	8 645	9 637	7 982	7 997	7 114	8 518	9 397	8 187	7 459	8 165	9 830	7 423					
81	Sanitary, plumbing, heating + lighting fixtures + fittings, n.e.s.	159	220	281	242	241	192	227	238	229	230	245	260	182					
82	Furniture and parts thereof	524	767	935	832	840	668	824	961	891	835	819	851	560					
83	Travel goods, handbags and similar containers	94	109	143	126	126	105	132	137	120	108	116	157	105					
84	Articles of apparel and clothing accessories	1 896	2 377	2 213	1 557	1 534	1 676	2 165	2 299	1 737	1 351	1 592	2 494	2 054					
85	Footwear	665	693	765	553	571	699	791	799	558	480	646	906	701					
87	Professional, scientific + controlling instrum. + apparatus, n.e.s.	1 014	1 192	1 442	1 243	1 409	1 029	1 185	1 351	1 279	1 227	1 255	1 342	1 076					
88	Photogr. ap., equipm + suppl. + optic. goods; watches + clocks	562	697	786	682	681	595	680	757	700	682	773	754	560					
89	Miscellaneous manufactured articles, n.e.s.	2 032	2 584	3 063	2 741	2 588	2 134	2 508	2 846	2 668	2 539	2 714	3 051	2 175					
9	Goods not classified elsewhere in the SITC	1 775	2 102	2 435	2 148	2 283	1 821	2 477	2 201	2 228	2 223	2 355	2 417	1 899					

RESUME GENERAL du commerce de la CE par produits

4

Valeurs en Mio ECU

Intra-EC trade (EUR 12) - Commerce intra-CE (EUR 12)														Dénomination des produits	CTCI, Rév. 2	0-9
I m p o r t																
1986					1987											
A	S	O	N	O	J	F	M	A	M	J	J	A				
28 731	38 499	42 522	37 815	38 604	34 559	39 137	44 168	41 227	39 069	41 094	41 423	31 387	COMMERCE TOTAL	0-9		
3 889	4 598	4 711	4 360	4 651	3 942	4 253	4 578	4 564	4 420	4 558	4 222	3 939	Produits alimentaires et animaux vivants	0		
210	283	331	306	316	212	224	233	211	193	198	187	199	Animaux vivants dest. princp. à l'alimentation humaine	00		
780	870	884	814	837	741	716	813	807	817	815	816	800	Viandes et préparations de viande	01		
643	683	673	664	713	610	675	758	678	680	711	633	666	Produits laitiers et oeufs d'oiseaux	02		
235	293	317	302	330	227	287	295	300	288	297	278	260	Poissons, crustacés et mollusques et préparations de poissons	03		
599	741	750	648	742	573	741	674	652	561	576	592	538	Céréales et préparations à base de céréales	04		
802	816	889	862	951	893	870	1 011	1 148	1 173	1 173	998	841	Légumes et fruits	05		
87	111	116	106	89	90	102	113	124	117	168	107	112	Sucres, préparations à base de sucre, et miel	06		
208	316	344	283	272	230	255	267	235	216	215	203	185	Café, thé, cacao, épices, et produits dérivés	07		
200	339	263	245	256	226	218	239	213	188	211	204	200	Nourriture dest. aux animaux (à l'excl. des céréales non moulées)	08		
124	146	144	129	145	141	164	176	196	187	195	203	138	Produits et préparations alimentaires divers	09		
518	586	687	735	691	485	515	579	578	569	643	699	531	Boissons et tabacs	1		
332	388	502	557	529	302	353	410	416	423	439	515	342	Boissons	11		
186	199	185	179	162	182	162	168	162	147	204	184	189	Tabacs bruts et fabriqués	12		
995	1 516	1 675	1 443	1 433	1 346	1 507	1 636	1 641	1 440	1 460	1 317	1 073	Matières brutes non comestibles, carburants non compris	2		
50	108	124	110	137	139	117	133	123	108	129	91	48	Cuir, peaux et pelletteries brutes	21		
72	155	163	118	144	131	142	192	190	107	98	53	112	Graines et fruits oléagineux	22		
77	107	130	108	94	100	106	121	109	116	118	112	74	Caoutchouc brut (y compr. caoutchouc synthétique et régénéré)	23		
71	97	117	105	97	86	91	115	119	115	122	107	70	Liège et bois	24		
66	88	89	93	91	93	104	100	102	96	102	101	66	Pâtes à papier et déchets de papier	25		
100	189	218	198	171	188	207	223	207	190	201	169	106	Fibres textiles (except. laines en rubans) et déchets n. transf.	26		
132	174	199	158	150	125	145	171	171	175	175	185	137	Engrais, minéraux, bruts (excl. charbon, pétrole, pierres préc.)	27		
206	275	305	258	223	209	265	222	248	224	270	263	211	Minerais métallurgiques et déchets de métaux	28		
221	324	330	296	326	274	330	359	371	309	245	216	249	Matières brutes d'origine animale ou végétale, n.d.a.	29		
1 616	1 847	1 761	1 634	1 790	2 334	1 887	2 094	1 982	1 906	1 865	2 040	2 007	Combustibles minéraux, lubrifiants et produits connexes	3		
113	137	161	143	140	140	123	142	110	130	110	128	119	Houilles, coques et briquettes	32		
1 279	1 422	1 370	1 304	1 428	1 983	1 520	1 695	1 628	1 580	1 573	1 713	1 723	Pétrole et produits dérivés du pétrole et produits connexes	33		
183	247	196	157	186	189	213	195	161	141	127	113	105	Gaz naturel et gaz manufacturé	34		
42	41	34	30	36	23	31	62	82	55	55	87	60	Energie électrique	35		
141	185	222	186	216	215	203	223	166	213	193	203	151	Huiles, graisses et cires d'origine animale ou végétale	4		
14	18	21	19	20	19	20	19	17	17	18	19	16	Huiles et graisses d'origine animale	41		
90	123	159	132	163	159	142	161	110	157	133	147	103	Huiles végétales fixes	42		
36	44	42	35	33	37	41	43	38	39	43	36	32	Huiles et graisses élaborées; cires animales ou végétales	43		
3 473	4 842	5 118	4 479	4 309	4 379	4 939	5 577	5 104	4 874	5 121	5 149	3 844	Produits chimiques et produits connexes, n.d.a.	5		
835	1 176	1 210	1 111	1 076	1 116	1 177	1 354	1 228	1 212	1 341	1 267	1 044	Produits chimiques organiques	51		
325	502	464	406	361	321	502	463	392	388	380	405	287	Produits chimiques inorganiques	52		
212	297	336	283	262	262	297	338	322	320	332	340	234	Produits pour teinture et tannage et colorants	53		
312	429	459	425	411	405	441	472	454	421	447	508	344	Produits médicaux et pharmaceutiques	54		
251	310	336	284	283	280	325	374	343	318	334	360	290	Huiles essent., produits pour parfumerie, toilette et entretien	55		
119	133	148	127	142	125	188	240	206	159	132	145	125	Engrais manufacturés	56		
11	16	21	16	15	10	10	10	7	11	10	10	9	Explosifs et articles de pyrotechnie	57		
970	1 428	1 548	1 321	1 215	1 300	1 386	1 629	1 515	1 470	1 574	1 525	1 089	Mat. plast., artif., éthers, esters d.l. cellulose, résines art.	58		
437	550	596	507	543	560	613	698	637	575	573	589	423	Matières et produits chimiques, n.d.a.	59		
4 833	7 535	8 455	7 117	6 748	6 580	7 408	8 253	7 743	7 566	8 172	7 894	5 262	Art. manufact. classés princp. d'après la matière première	6		
125	213	250	222	224	174	212	250	234	257	246	239	111	Cuir et peaux, prép. et ouvrages en cuir, n.d.a., pellet. apprêt	61		
280	398	484	402	379	359	422	456	451	429							

GENERAL SUMMARY of EC trade by commodities

Values in Mio ECU

List of products		Extra-EC trade (EUR 12) — Commerce extra-CE (EUR 12)													
		I m p o r t													
		1986					1987								
		A	S	O	N	D	J	F	M	A	M	J	J	A	
<i>SITC, Rev. 2</i>															
0-9	TOTAL TRADE	22 113	28 275	29 584	26 071	26 544	25 730	26 921	28 812	27 691	26 907	28 362	28 914	25 390	
0	Food and live animals chiefly for food	2 300	2 640	2 862	2 573	2 793	2 393	2 418	2 802	2 611	2 466	2 506	2 434	2 195	
00	Live animals chiefly for food	40	72	52	84	59	36	40	48	53	40	40	40	40	
01	Meat and meat preparations	175	220	220	179	190	173	151	185	201	182	190	215	179	
02	Dairy products and bird's eggs	50	66	43	62	76	44	80	50	41	61	44	42	42	
03	Fish, crustaceans and molluscs and preparations thereof	350	391	409	367	376	291	299	363	336	371	455	440	388	
04	Cereals and cereal preparations	87	99	98	73	129	105	109	127	108	81	93	90	83	
05	Vegetables and fruit	507	559	604	594	665	649	655	772	775	755	716	647	538	
06	Sugar, sugar preparations and honey	86	104	76	110	159	71	89	128	85	117	112	87	70	
07	Coffee, tea, cocoa, spices, and manufactures thereof	612	726	921	733	738	643	639	694	615	519	502	482	464	
08	Feeding stuff for animals (not including unmilled cereals)	370	375	414	346	378	361	332	409	370	315	326	364	365	
09	Miscellaneous edible products and preparations	22	27	26	25	24	22	24	26	26	25	26	28	26	
1	Beverages and tobacco	157	205	196	217	201	188	216	213	167	180	172	191	174	
11	Beverages	25	27	34	33	41	27	28	34	27	29	34	37	33	
12	Tobacco and tobacco manufactures	131	178	162	184	160	161	188	179	140	152	138	153	141	
2	Crude materials, inedible, except fuels	1 891	2 430	2 679	2 342	2 614	2 482	2 405	2 827	2 540	2 551	2 747	2 754	2 106	
21	Hides, skins and furskins, raw	59	109	123	103	152	177	181	206	153	154	133	114	72	
22	Seeds, oil and oleaginous fruit	216	249	181	306	346	287	256	284	240	233	250	329	243	
23	Crude rubber (including synthetic and reclaimed)	60	88	103	82	80	92	92	104	96	91	93	92	73	
24	Cork and wood	373	508	534	470	486	410	414	523	500	556	587	578	405	
25	Pulp and waste paper	290	336	382	290	324	363	324	400	362	363	375	378	320	
26	Textile fibres (other than wool tops) and their wastes	188	280	331	297	319	342	336	361	369	325	366	356	216	
27	Crude fertilizers + minerals (excl. coal, petrol + precious stones)	162	187	203	183	166	163	152	185	167	155	178	181	151	
28	Metalliferous ores and metal scrap	449	560	706	504	609	513	514	621	511	558	656	611	536	
29	Crude animal and vegetable materials, n.e.s.	95	114	116	107	133	135	138	143	142	117	108	114	91	
3	Mineral fuels, lubricants and related materials	3 653	4 473	4 240	3 791	4 071	4 578	4 693	4 048	4 426	4 502	4 561	4 976	5 004	
32	Coal, coke and briquettes	314	367	364	302	357	247	286	336	288	255	310	286	297	
33	Petroleum, petroleum products and related materials	2 947	3 841	3 455	3 105	3 317	3 981	4 004	3 352	3 766	3 911	3 894	4 320	4 386	
34	Gas, natural and manufactured	333	212	366	329	351	309	356	314	319	293	303	292	261	
35	Electric current	59	53	55	55	47	41	47	46	53	42	54	78	59	
4	Animal and vegetable oils, fats and waxes	105	107	111	89	109	93	93	84	82	100	93	106	85	
41	Animal oils and fats	17	20	25	16	24	23	18	14	17	12	16	20	13	
42	Fixed vegetable oils and fats	82	77	77	65	76	58	65	62	57	78	68	76	61	
43	Oils and fats, processed, and animal or vegetable waxes	7	10	8	9	10	12	11	8	9	9	10	10	11	
5	Chemicals and related products, n.e.s.	1 366	1 784	1 940	1 643	1 501	1 627	1 732	1 878	1 790	1 728	1 874	1 882	1 539	
51	Organic chemicals	344	434	501	447	394	447	451	503	470	494	552	524	404	
52	Inorganic chemicals	198	214	355	271	223	242	243	225	265	227	266	307	259	
53	Dyeing, tanning and colouring materials	72	92	107	92	83	81	95	106	107	97	102	115	80	
54	Medicinal and pharmaceutical products	217	255	297	234	218	242	280	252	257	251	281	282	208	
55	Essential oils + perfume materials, toilet, polish + clean. preparat.	58	68	73	62	61	64	66	75	71	70	77	75	65	
56	Fertilizers, manufactured	72	70	76	80	85	95	115	140	111	96	85	76	96	
57	Explosives and pyrotechnic products	4	7	9	7	6	5	6	3	4	4	4	5	7	
58	Artific. resins + plastic materials + cellulose esters and ethers	252	332	334	286	270	281	283	333	323	318	334	325	264	
59	Chemical materials and products n.e.s.	149	313	188	163	160	170	192	209	182	171	172	175	157	
6	Manufactured goods classified chiefly by material	2 970	4 310	4 416	3 808	3 559	3 761	3 640	4 102	3 971	3 844	4 268	4 104	3 188	
61	Leather, leather manufactures, n.e.s. and dressed furskins	104	153	162	146	133	165	141	155	167	167	164	181	113	
62	Rubber manufactures, n.e.s.	95	131	143	114	103	111	111	131	130	124	133	144	116	
63	Cork and wood manufactures (excluding furniture)	129	176	177	161	145	215	188	209	184	169	175	172	137	
64	Paper, paperboard, + art. of paper pulp, of paper of paperb.	617	749	773	672	651	681	711	781	771	761	787	762	688	
65	Textile yarn, fabrics, made-up articles, n.e.s., + related products	488	717	783	685	634	793	722	786	755	751	799	773	545	
66	Non-metallic mineral manufactures, n.e.s.	299	706	630	551	432	399	374	419	387	396	477	416	338	
67	Iron and steel	394	555	619	481	439	441	486	536	496	489	572	545	363	
68	Non-ferrous metals	536	713	684	607	658	596	530	646	671	581	725	683	548	
69	Manufactures of metal, n.e.s.	308	410	444	391	365	360	375	438	411	405	437	428	358	
7	Machinery and transport equipment	5 381	6 899	7 472	6 824	6 999	5 858	6 778	7 381	7 003	6 736	7 001	7 070	6 056	
71	Power-generating machinery and equipment	478	634	687	587	601	566	619	651	612	616	660	663	554	
72	Machinery specialized for particular industries	388	506	543	499	573	460	525	589	601	578	601	634	488	
73	Metaworking machinery	169	200	236	207	241	187	180	206	190	188	183	228	154	
74	General indust. mach. + equipment, n.e.s., machine parts, n.e.s.	512	638	675	620	630	560	597	691	669	649	691	729	562	
75	Office machines and automatic data-processing equipment	1 090	1 265	1 439	1 313	1 490	1 233	1 183	1 418	1 271	1 270	1 332	1 326	1 126	
76	Telecom. + sound recording + reproducing apparatus + equipment	631	840	1 057	971	910	756	751	838	818	766	812	821	777	
77	Electr. machinery, apparatus + appliances, n.e.s., + electr. parts	907	1 138	1 227	1 092	1 045	1 020	1 021	1 180	1 132	1 117	1 142	1 183	1 000	
78	Road vehicles (including air cushion vehicles)	935	1 140	1 120	1 017	973	814	1 137	1 378	1 331	1 249	1 283	1 178	1 054	
79	Other transport equipment	270	538	489	518	532	261	766	428	379	304	298	309	341	
8	Miscellaneous manufactured articles	2 912	3 583	3 674	3 159	3 053	3 108	3 391	3 712	3 385	3 151	3 509	3 870	3 447	
81	Sanitary, plumbing, heating + lighting fixtures + fittings, n.e.s.	26	40	42	38	37	31	37	38	37	36	38	38	31	
82	Furniture and parts thereof	101	145	153	141	153	129	140	166	176	160	165	153	123	
83	Travel goods, handbags and similar containers	65	71	76	68	61	76	80	78	84	83	87	95	87	
84	Articles of apparel and clothing accessories	1 060	1 285	1 196	890	857	1 111	1 283	1 286	1 062	908	1 063	1 362	1 329	
85	Footwear	143	171	138	108	99	172	200	231	175	152	168	191	120	
86	Professional, scientific + controlling instrum. + apparatus, n.e.s.	429	517	571	503	529	467	480	562	518	503	535	581	466	
87	Photogr. ap., equipm + suppl. + optic. goods; watches + clocks	351	434	491	439	398	344	353	429	415	412	441	455	375	
89	Miscellaneous manufactured articles, n.e.s.	736	922	1 007	973	920	778	818	922	918	898	1 012	994	846	
9	Goods not classified elsewhere in the SITC	1 378	1 843	1 995	1 625	1 642	1 642	1 557	1 765	1 715	1 649	1 633	1 528	1 597	

**RESUME GENERAL
du commerce de la CE par produits**

4

Valeurs en Mio ECU

Extra-EC trade (EUR 12) - commerce extra-ec (EUR 12)														Dénomination des produits	
E x p o r t															
1986					1987										
A	S	O	N	D	J	F	M	A	M	J	J	A			
23 657	27 092	30 868	27 349	30 612	23 495	26 640	29 324	27 403	26 939	27 230	30 906	24 617	COMMERCE TOTAL	0-9	
1 279	1 479	1 782	1 627	1 690	1 381	1 461	1 614	1 552	1 511	1 446	1 395	1 346	Produits alimentaires et animaux vivants	0	
67	39	59	80	39	33	30	24	23	21	23	29	32	Animaux vivants dest. princp. à l'alimentation humaine	00	
189	225	235	241	237	218	205	218	198	212	213	196	201	Vianades et préparations de viande	01	
227	252	313	268	295	212	229	246	240	242	250	271	237	Produits laitiers et oeufs d'oiseaux	02	
69	83	104	90	129	90	108	117	97	94	99	78	94	Poissons, crustacés et mollusques et préparations de poissons	03	
193	236	326	304	309	268	310	347	316	314	216	190	161	Céréales et préparations à base de céréales	04	
154	185	253	260	276	217	213	230	216	225	195	199	181	Légumes et fruits	05	
131	145	139	98	100	77	89	105	143	111	154	151	175	Sucres, préparations à base de sucre, et miel	06	
107	141	177	132	129	120	110	119	104	94	106	102	110	Café, thé, cacao, épices, et produits dérivés	07	
66	82	86	72	83	75	76	115	103	88	83	69	67	Nourriture dest. aux animaux (à l'excl. des céréales non moulues)	08	
77	92	90	83	93	72	91	94	111	109	107	109	89	Produits et préparations alimentaires divers	09	
395	599	603	485	444	393	443	470	458	416	455	494	437	Boissons et tabacs	1	
346	530	534	425	366	337	361	401	393	361	393	425	384	Boissons	11	
49	69	70	60	78	55	82	69	65	56	62	69	53	Tabacs bruts et fabriqués	12	
459	500	579	489	562	489	509	592	594	544	521	512	486	Matières brutes non comestibles, carburants non compris	2	
28	42	50	40	88	77	66	111	75	71	69	46	42	Cuir, peaux et pelletteries brutes	21	
3	3	3	3	2	2	3	8	23	3	3	3	5	Graines et fruits oléagineux	22	
29	31	34	27	31	25	27	31	31	31	34	35	32	Cautchouc brut (y compr. caoutchouc synthétique et régénéré)	23	
45	46	52	46	41	32	44	48	56	57	52	53	41	Liège et bois	24	
20	13	24	17	17	16	14	26	22	18	20	19	21	Pâtes à papier et déchets de papier	25	
84	89	123	101	117	105	99	107	99	108	100	117	88	Fibres textiles (excep. laines en rubans) et déchets n. transl.	26	
63	78	79	72	75	56	67	75	105	73	78	87	68	Engrais, minéraux, bruts (excl. charbon, pétrole, pierres préc.)	27	
74	63	83	75	73	72	74	65	66	82	85	76	80	Minerais métallifères et déchets de métaux	28	
114	137	130	107	118	104	117	121	117	101	81	75	109	Matières brutes d'origine animale ou végétale, n.d.a.	29	
755	743	787	774	774	704	712	789	742	658	711	927	971	Combustibles minéraux, lubrifiants et produits connexes	3	
32	35	33	26	20	28	20	20	21	22	20	22	23	Houilles, coques et briquettes	32	
682	673	709	696	699	613	632	713	657	587	642	854	909	Pétrole et produits dérivés du pétrole et produits connexes	33	
18	18	17	16	17	18	16	19	23	18	19	20	17	Gaz naturel et gaz manufacturé	34	
23	18	28	36	38	45	43	37	40	30	30	31	22	Energie électrique	35	
64	92	99	77	118	92	95	101	87	71	74	76	78	Huiles, graisses et cires d'origine animale ou végétale	4	
4	4	4	3	5	4	5	5	5	3	4	4	2	Huiles et graisses d'origine animale	41	
46	75	79	62	97	77	78	84	70	54	56	59	63	Huiles végétales fixes	42	
13	13	16	13	16	11	12	13	12	14	13	13	12	Huiles et graisses élaborées; cires animales ou végétales	43	
2 827	3 082	3 325	2 820	3 039	2 767	2 930	3 277	3 048	3 090	3 094	3 376	3 014	Produits chimiques et produits connexes, n.d.a.	5	
524	582	615	591	622	556	623	670	590	585	608	637	603	Produits chimiques organiques	51	
237	268	256	145	195	247	177	198	182	183	189	287	227	Produits chimiques inorganiques	52	
254	263	307	251	268	236	261	290	280	281	280	304	267	Produits pour teinture et tannage et colorants	53	
493	544	616	558	601	477	505	561	545	576	559	655	532	Produits médicaux et pharmaceutiques	54	
255	276	297	256	275	232	283	318	299	282	310	322	289	Huiles essent., produits pour parfumerie, toilette et entretien	55	
52	65	57	58	54	53	63	56	52	48	46	60	50	Engrais manufacturés	56	
8	6	9	6	4	5	3	5	6	6	5	5	4	Explosifs et articles de pyrotechnie	57	
583	662	721	581	611	575	594	665	628	645	657	666	623	Mat. plast., artif., éthers, esters d.l. cellulose, résines art.	58	
421	416	448	373	409	386	422	514	468	483	439	441	419	Matières et produits chimiques, n.d.a.	59	
4 139	4 793	5 766	5 020	5 232	4 151	4 510	5 225	4 967	5 095	5 025	5 710	4 212	Art. manufact. classés princp. d'après la matière première	6	
111	119	155	136	143	108	121	146	162	156	170	189	111	Cuir et peaux, prép. et ouvrages en cuir, n.d.a., pellet. apprêt	61	
194	234	285	239	249	210	246	269	243	249	254	265	229	Cautchouc manufacturé, n.d.a.	62	
70	85	103	85	86	64	81	91	91	92	91	105	78	Ouvrages en liège et en bois (à l'exception des meubles)	63	
261	309	340	295	303	267	288	316	309	305	312	343	292	Papiers, cartons, ouvrages en pâte cellul., en papier et carton	64	
647	762	1 037	857	891	737	772	905	901	922	905	959	681	Fils, tissus, articles textiles laconnés, n.d.a., prod. connexes	65	
660	1 060	1 063	967	949	814	878	998	958	968	1 024	1 181	676	Articles minéraux non métalliques manufacturés, n.d.a.	66	
1 082	1 034	1 383	1 255	1 326	980	987	1 246	1 141	1 166	1 055	1 333	1 070	Fer et acier	67	
349	396	476	369	409	317	378	389	356	389	367	418	393	Métaux non ferreux	68	
753	749	910	804	862	625	742	841	795	834	836	892	675	Articles manufacturés en métal, n.d.a.	69	
9 052	10 533	11 743	10 597	12 961	9 021	10 416	11 547	10 790	10 505	10 481	11 923	8 993	Machines et matériel de transport	7	
713	833	949	880	1 084	788	923	988	927	914	915	928	767	Machines génératrices, moteurs et leur équipement	71	
1 579	1 623	1 905	1 709	2 210	1 498	1 621	1 810	1 731	1 774	1 669	1 950	1 511	Machines et appareils spécialisés pour les industries partic.	72	
436	398	471	430	608	428	370	479	394	392	409	437	385	Machines et appareils pour le travail des métaux	73	
1 523	1 583	1 904	1 609	1 995	1 387	1 540	1 790	1 609	1 557	1 606	1 807	1 442	Mach. et app. industr. applic. gén., n.d.a., parties et pièces dét.	74	
580	709	789	715	883	514	622	697	611	618	706	760	535	Mach. et app. bureau ou p. traitement automat. de l'information	75	
407	513	578	482	653	409	468	521	494	517	528	618	445	App. et équipement de télécommunic., enregistr. reprod. du son	76	
1 190	1 313	1 519	1 290	1 470	1 089	1 263	1 384	1 278	1 279	1 254	1 447	1 172	Mach. et app. électr., n.d.a., parties et pièces détachées électr.	77	
2 150	2 996	2 922	2 853	3 137	2 317	3 069	3 182	3 104	2 915	2 843	2 975	2 034	Véhicules routiers (y compris les véhicules à coussin d'air)	78	
296	405	581	476	749	427	372	544	509	421	480	776	619	Autre matériel de transport	79	
3 287	3 658	4 293	3 691	3 748	3 093	3 634	4 003	3 551	3 335	3 548	4 410	3 350	Articles manufacturés divers	8	
73	72	98	87	93	65	79	85	82	79	81	99	80	App. sanit., appareillage de plomberie, chauffage, éclair., n.d.a.	81	
264	300	397	347	371	276	339	394	357	342	320	367	263	Meubles et leurs parties et pièces détachées	82	
59	61	86	80	81	65	78	79	71	67	73	100	66	Articles de voyage, sacs à main et contenants similaires	84	
741	839	787	551	537	572	770	824	633	499	563	906	748	Vêtements et accessoires du vêtement	84	
270	237	289	238	263	260	274	275	219	216	285	358	263	Chaussures	85	
593	650	812	679	788	556	621	703	671	647	636	708	613	Instruments et app. profess., scientifiques et de contrôle, n.d.a.	87	
256	313	362	324	329	273	298	320	301	306	336	337	248	App. et fournil. de photograph. et d'optique, n.d.a., montres	88	
1 024	1 179	1 454	1 379	1 282	1 009	1 170	1 315	1 212	1 173	1 249	1 529	1 060	Articles manufacturés divers, n.d.a.	89	
1 400	1 611	1 889	1 768	2 044	1 405	1 930	1 707	1 615	1 713	1 876	2 084	1 730	Articles non classés ailleurs dans la CTCl	9	

TRENDS IN EC TRADE

World, intra- and extra- EC (EUR 12)

Imports

Period Période	EUR 12	BL	DK	DE	GR	ES	FR	IR	IT	NL	PO	UK	
WORLD												MONDE	
Values in Mio ECU													
1985	874 675	74 347	24 265	208 333	13 361	36 257	141 642	13 167	119 416	90 217	10 184	143 486	
1986	796 004	70 401	23 639	194 368	11 550	33 299	130 551	11 821	101 947	81 297	9 608	127 524	
1987		72 605		197 666			136 382	11 803		83 125	11 629	133 682	
1985	IV	223 146	19 258	6 572	52 095	3 953	9 519	36 490	3 243	32 840	22 516	2 527	34 135
1986	I	205 562	18 559	5 878	49 838	2 736	7 301	34 645	3 081	28 295	21 429	2 035	31 765
	II	205 049	18 263	6 226	49 707	2 972	8 698	34 193	3 065	25 624	20 295	2 508	33 497
	III	184 079	16 034	5 502	45 826	2 785	7 669	29 561	2 711	22 050	19 099	2 450	30 390
	IV	201 315	17 545	6 033	48 997	3 054	9 632	32 151	2 964	25 978	20 474	2 616	31 871
1987	I	199 816	18 156	5 452	48 104	2 745	9 021	33 622	2 864	26 129	20 587	2 533	30 606
	II	205 339	18 098	5 549	48 929	2 540	9 951	34 206	2 927	27 178	19 853	3 307	32 801
	III		16 787	5 297	47 972		9 871	31 648	2 838	25 268	20 250	2 673	33 920
	IV		19 564		52 661			36 907	3 174		22 435	3 116	36 566
1986	J	66 448	6 085	1 942	16 038	742	3 108	11 219	946	8 083	6 608	673	11 004
	J	65 681	5 264	1 705	16 195	937	3 152	10 977	962	8 479	6 309	706	10 996
	A	50 967	4 633	1 759	13 281	703	1 903	7 407	759	5 037	5 757	518	9 209
	S	66 953	6 001	2 022	16 232	1 157	2 617	11 261	991	8 499	6 950	660	10 568
	O	72 255	6 310	2 229	18 020	1 014	3 475	11 607	1 028	9 377	7 297	748	11 151
	N	64 002	5 422	1 849	15 345	1 037	3 026	10 427	1 010	8 269	6 419	622	10 583
	D	65 263	5 660	1 935	15 905	999	3 104	10 716	923	8 356	6 802	762	10 099
1987	J	60 400	5 390	1 600	14 744	653	2 401	10 223	839	7 962	6 369	771	9 447
	F	66 162	6 288	1 846	15 563	870	3 307	11 182	962	8 516	6 902	884	9 843
	M	73 103	6 458	1 997	17 791	1 227	3 307	12 199	1 030	9 630	7 308	813	11 341
	A	69 019	6 092	1 835	16 862	866	3 328	11 517	939	9 006	6 675	884	10 915
	M	66 086	5 726	1 845	15 777	938	3 373	10 680	999	8 750	6 520	875	10 602
	J	69 600	6 103	1 830	16 283	785	3 248	11 914	979	9 412	6 704	963	11 377
	J	70 515	5 314	1 545	17 168	833	3 882	11 593	952	9 685	6 806	963	11 774
	A	56 933	5 247	1 807	14 281	563	2 482	8 323	858	5 683	6 255	723	10 712
	S		6 270	1 930	16 526		3 493	11 742	1 018	9 925	7 252	842	11 432
	O		6 772	2 021	18 636		4 206	12 393	1 111	9 955	7 421	950	12 501
	N		6 296		16 827		3 689	11 995	1 105	9 428	7 350	892	12 316
	D		6 450		17 198			12 499	958		7 419	789	11 617
Percentage change on the corresponding period of the previous year													
% Variation sur la période correspondante de l'année précédente													
1985	8.1	5.1	13.8	7.4	9.0	8.5	7.7	7.1	11.3	10.4	1.5	6.5	
1986	-9.0	-5.3	-2.6	-6.7	-13.6	-8.2	-7.8	-10.2	-14.6	-9.9	-5.7	-11.1	
1987		3.1		1.7			4.5	-0.2		2.2	21.0	4.8	
1985	IV	1.4	4.5	11.7	2.7	-20.4	3.6	2.8	-6.6	4.3	3.4	-5.0	-5.3
1986	I	-9.4	-5.3	-4.6	-7.7	-6.2	-21.1	-6.3	-10.3	-8.4	-9.3	-24.7	-15.0
	II	-7.8	-0.7	5.7	-3.6	-27.2	-9.1	-4.8	-9.9	-17.7	-9.1	-4.2	-10.9
	III	-8.9	-6.3	-2.7	-9.5	15.8	-3.1	-8.4	-12.3	-10.2	-12.2	4.7	-11.5
	IV	-9.8	-8.9	-8.2	-5.9	-22.7	1.2	-11.9	-8.6	-20.9	-9.1	3.5	-6.6
1987	I	-2.8	-2.2	-7.2	-3.5	0.3	23.6	-3.0	-7.0	-7.7	-3.9	24.5	-3.6
	II	0.1	-0.9	-10.9	-1.6	-14.5	14.4	0.0	-4.5	6.1	-2.2	31.9	-2.1
	III		4.7	-3.7	4.7		28.7	7.1	4.7	14.6	6.0	9.1	11.6
	IV		11.5		7.5			14.8	7.1		9.6	19.1	14.1
1986	J	-6.8	3.0	-4.4	-1.6	-44.8	3.6	-2.1	-5.2	-20.2	-9.3	-11.8	-9.0
	J	-8.5	-4.1	-3.5	-11.4	22.5	10.3	-9.6	-10.6	1.5	-13.1	-23.8	-14.3
	A	-17.0	-11.7	-4.0	-17.0	-8.1	-20.4	-13.9	-18.0	-33.8	-18.8	-22.9	-10.5
	S	-2.7	-1.1	-1.1	-0.9	21.2	-1.9	-2.2	-10.7	-5.0	-6.0	-13.4	-3.5
	O	-5.2	-8.2	-5.1	-1.8	-5.7	13.0	-9.3	-13.3	-1.1	-7.0	-13.0	-9.5
	N	-10.6	-11.3	-10.8	-8.9	-1.3	10.2	-10.2	-7.6	-18.3	-15.2	-26.2	-8.2
	D	-12.5	-5.3	-10.3	-5.9	-40.5	-16.1	-11.6	-5.0	-35.8	-4.0	-8.0	-0.1
1987	J	-12.9	-15.0	-21.2	-12.8	-31.8	8.1	-11.0	-19.3	-14.9	-15.8	7.2	-11.9
	F	-3.1	3.4	-7.7	-6.3	-15.9	28.7	-3.1	-8.1	-12.7	3.7	42.1	-4.8
	M	8.0	6.0	-8.1	9.0	67.6	31.6	5.0	7.1	4.7	2.4	40.7	6.2
	A	-5.6	-6.2	-18.5	-9.0	-25.2	16.3	-6.3	-15.7	2.2	-6.0	27.0	-6.9
	M	1.9	4.0	-9.3	4.2	-12.4	23.9	0.9	-0.7	1.0	-1.1	15.3	-1.5
	J	4.7	0.3	-5.8	1.5	5.8	4.5	6.2	3.5	16.4	1.5	43.1	3.4
	J	7.4	0.9	-9.4	6.0	-11.1	23.2	5.6	-1.0	14.2	7.9	36.4	7.1
	A	11.7	13.3	2.7	7.5	-19.9	30.4	12.4	13.0	12.8	8.7	39.6	16.3
	S		4.5	-4.5	1.8		33.5	4.3	2.7	16.8	4.3	27.6	8.2
	O		7.3	-9.3	3.4		21.0	6.8	8.1	6.2	1.7	27.0	12.1
	N		16.1		9.7		21.9	15.0	9.4	14.0	14.5	43.4	16.4
	D		14.0		8.1			16.6	3.8		9.1	3.5	15.0

EVOLUTION DU COMMERCE DE LA CE
Monde, intra— et extra—CE (EUR 12)

5

Exportations

Period Période	EUR 12	BL	DK	DE	GR	ES	FR	IR	IT	NL	PO	UK	
WORLD												MONDE	
Values in Mio ECU												Valeurs en Mio ECU	
1985	849 936	70 649	22 811	241 369	5 950	30 675	128 180	13 621	103 443	94 156	7 460	131 621	
1986	806 958	70 168	22 126	247 517	5 749	26 982	121 377	12 803	99 401	85 851	7 319	107 665	
1987		72 816		254 410			123 916	13 828		84 225	7 932	112 807	
1985	IV	222 739	18 671	5 982	62 851	1 578	8 515	33 671	3 345	29 069	23 860	1 882	33 315
1986	I	201 881	17 741	5 448	60 156	1 152	6 308	31 260	3 199	24 451	23 249	1 630	27 287
	II	207 129	17 862	5 797	62 785	1 501	7 192	31 179	3 329	24 895	22 145	1 926	28 518
	III	188 355	15 785	5 109	59 774	1 544	5 884	27 736	3 024	23 789	19 757	1 822	24 131
	IV	209 593	18 781	5 772	64 803	1 552	7 598	31 202	3 251	26 265	20 700	1 942	27 729
1987	I	197 871	17 402	5 539	61 584	1 158	7 093	29 636	2 996	23 412	20 565	1 882	26 605
	II	203 580	18 493	5 666	62 350	1 149	7 800	30 711	3 583	23 737	20 743	2 033	27 313
	III		16 462	5 437	61 482		7 569	29 300	3 418	25 601	20 002	1 908	27 571
	IV		20 458		68 994			34 269	3 831		22 914	2 109	31 318
1986	J	67 907	5 782	1 941	20 674	464	2 411	10 493	1 091	8 317	7 043	579	9 113
	J	69 898	6 258	1 394	21 325	612	2 584	10 553	1 074	9 323	6 695	643	9 437
	A	51 719	3 759	1 688	17 161	329	1 440	7 227	840	6 497	5 690	420	6 669
	S	65 551	5 674	1 973	21 188	600	1 865	10 023	1 125	7 986	7 242	544	8 331
	O	74 504	7 339	2 109	23 174	412	2 551	11 037	1 031	9 564	7 273	671	9 942
	N	65 691	5 529	1 906	20 271	482	2 425	9 821	1 156	8 155	6 590	573	8 786
	D	69 152	5 919	1 726	21 495	645	2 601	10 441	1 055	8 592	6 630	573	9 476
1987	J	58 468	5 143	1 615	18 244	405	2 116	8 732	870	6 877	6 341	539	7 587
	F	66 002	5 797	1 815	20 641	448	2 471	10 117	1 003	7 186	6 783	552	9 189
	M	73 162	6 452	2 065	22 694	305	2 504	10 816	1 089	9 329	7 437	614	9 858
	A	68 588	6 214	1 792	21 164	462	2 402	10 588	1 026	8 067	6 813	623	9 437
	M	66 323	5 879	1 898	20 868	346	2 846	9 433	1 337	7 795	6 741	589	8 590
	J	68 315	6 366	1 889	20 309	342	2 551	10 704	1 223	7 885	7 088	626	9 332
	J	72 825	5 922	1 562	21 963	634	3 024	10 899	1 168	10 241	6 595	802	10 016
	A	55 679	4 346	1 730	17 435	402	1 837	8 120	962	6 479	5 991	449	7 929
	S		6 171	2 121	22 086		2 690	10 236	1 286	8 903	7 391	622	9 637
	O		6 826	2 045	23 524		2 764	11 282	1 304	9 493	7 736	704	10 516
	N		6 193		22 173		3 126	11 227	1 364	8 876	7 648	648	10 294
	D		7 378		23 494			11 734	1 167		7 506	627	10 603
Percentage change on the corresponding period of the previous year													
% Variation sur la période correspondante de l'année précédente													
1985	9.4	7.1	10.5	10.6	-3.1	6.8	8.2	11.2	10.7	9.5	13.7	9.2	
1986	-5.1	-0.7	-3.0	2.5	-3.4	-12.0	-5.3	-6.0	-3.9	-8.8	-1.9	-18.2	
1987		3.8		2.8			2.1	8.0		-1.9	8.4	4.8	
1985	IV	3.6	4.3	4.2	3.9	-13.3	9.4	3.4	-2.0	7.7	4.9	3.1	-1.2
1986	I	-4.8	0.4	-3.1	0.1	-27.5	-17.2	-2.3	-4.8	-2.0	-6.1	-17.1	-15.7
	II	-3.5	-0.5	1.9	5.0	-4.8	-6.4	-6.7	-7.2	-0.4	-5.8	2.5	-17.5
	III	-6.1	-3.5	-7.4	2.0	27.9	-14.3	-4.7	-9.2	-2.6	-10.3	5.2	-23.1
	IV	-5.9	0.6	-3.5	3.1	-1.6	-10.8	-7.3	-2.8	-9.6	-13.2	3.2	-16.8
1987	I	-2.0	-1.9	1.7	2.4	0.5	12.4	-5.2	-6.3	-4.2	-11.5	15.5	-2.5
	II	-1.7	3.5	-2.3	-0.7	-23.5	8.5	-1.5	7.6	-4.7	-6.3	5.6	-4.2
	III		4.3	6.4	2.9		28.6	5.6	13.0	7.6	1.2	4.7	14.3
	IV		8.9	6.5				9.8	17.8		10.7	8.6	12.9
1986	J	-2.1	-2.4	-11.6	10.2	-9.9	3.7	-5.0	-15.5	-1.3	-6.4	0.5	-15.4
	J	-3.6	13.6	-12.3	0.2	27.8	-7.2	-4.1	-8.0	6.8	-9.9	-11.7	-20.2
	A	-12.4	-16.7	-4.2	-2.0	-13.4	-28.1	-8.6	-8.3	-11.5	-16.8	-7.5	-29.2
	S	-2.8	-5.5	-7.0	7.4	58.7	-10.2	-2.2	-9.8	-6.0	-4.8	-3.9	-16.8
	O	-3.5	8.7	-0.4	4.0	-35.9	-5.9	-8.6	-11.0	5.4	-8.2	2.4	-20.6
	N	-6.6	-4.8	-8.5	1.2	8.8	-8.1	-8.0	-2.4	0.8	-17.0	0.2	-18.9
	D	-7.4	-1.4	-3.0	4.7	34.4	-17.8	-4.8	5.4	-26.6	-14.7	-12.5	-11.1
1987	J	-12.6	-11.5	-10.9	-9.4	-22.6	14.8	-15.5	-8.4	-5.7	-21.8	8.0	-20.8
	F	-2.9	-2.4	2.0	4.3	-1.1	6.7	-3.5	-4.4	-17.8	-11.5	0.0	-0.9
	M	9.6	7.6	15.9	12.1	70.9	16.5	3.5	-6.0	10.3	1.1	17.0	16.9
	A	-7.7	-7.4	-4.8	-8.8	-13.0	-5.9	-3.8	-0.7	-5.9	-12.8	3.0	-8.8
	M	2.5	10.4	-0.1	10.4	-31.3	27.9	-2.5	10.7	-1.8	-7.0	0.7	-6.3
	J	0.6	10.1	-2.7	-1.8	-26.3	5.8	2.0	12.1	-5.2	0.6	8.1	2.4
	J	4.2	-5.4	12.1	3.0	3.6	17.0	3.3	8.8	9.8	-1.5	24.7	6.1
	A	7.7	15.6	2.5	1.6	22.2	27.6	12.4	14.5	-0.9	5.3	6.9	18.9
	S		8.8	7.5	4.2		44.2	2.1	14.3	11.5	2.1	14.3	15.7
	O		-7.0	-3.0	1.5		8.3	2.2	26.5	-0.7	6.4	4.9	12.6
	N		12.0		9.4		28.9	14.3	18.0	8.8	16.1	13.1	17.2
	D		24.6		9.3			12.4	10.6		13.2	9.4	11.9

TRENDS IN EC TRADE

World, intra- and extra- EC (EUR 12)

Imports

Period Période	EUR 12	BL	DK	OE	GR	ES	FR	IR	IT	NL	PO	UK	
INTRA-EC TRADE (EUR 12)						ECHANGES INTRA-CE (EUR 12)							
Values in Mio ECU													
1985	466 742	50 987	12 304	110 578	6 424	13 745	84 131	9 445	56 288	50 362	4 679	67 800	
1986	459 706	49 234	12 567	105 387	6 729	17 070	84 129	8 632	56 480	49 557	5 647	64 274	
1987		52 495		107 869			89 433	8 410		51 159	7 369	68 429	
1985	IV	122 420	13 515	3 429	28 104	1 751	3 668	22 308	2 435	16 170	12 502	1 239	17 299
1986	I	116 144	12 998	3 069	27 152	1 436	3 484	21 590	2 304	14 624	12 613	1 092	15 782
	II	118 039	12 506	3 284	27 367	1 771	4 327	21 773	2 217	14 141	12 355	1 465	16 833
	III	106 416	11 215	2 930	24 489	1 621	3 894	19 204	1 946	12 511	11 795	1 440	15 371
	IV	119 108	12 515	3 284	26 378	1 902	5 365	21 562	2 164	15 204	12 794	1 650	16 288
1987	I	118 049	13 152	2 879	26 252	1 610	5 065	22 208	2 047	15 046	12 572	1 649	15 570
	II	121 893	13 018	2 990	27 204	1 622	5 445	22 579	2 080	15 424	12 400	2 156	16 975
	III		12 079	2 804	25 584		5 197	20 426	2 004	13 757	12 244	1 590	17 094
	IV		14 246		28 828			24 220	2 279		13 942	1 974	18 789
1986	J	38 554	4 124	1 023	8 840	472	1 514	7 291	671	4 514	4 024	379	5 702
	J	38 746	3 666	952	8 840	623	1 625	7 391	699	4 804	3 918	409	5 817
	A	28 731	3 337	934	6 882	425	904	4 458	551	2 739	3 557	282	4 602
	S	38 499	4 127	1 044	8 692	515	1 366	7 400	710	4 957	4 254	360	5 073
	O	42 522	4 597	1 201	9 679	615	1 939	7 667	760	5 484	4 522	460	5 598
	N	37 815	3 817	1 011	8 184	589	1 697	6 875	738	4 920	4 018	411	5 556
	D	38 604	4 052	1 055	8 661	663	1 707	7 106	660	4 823	4 268	482	5 108
1987	J	34 559	3 842	807	7 935	387	1 335	6 477	590	4 396	3 705	458	4 627
	F	39 137	4 514	983	8 359	525	1 805	7 487	690	4 933	4 259	515	5 067
	M	44 168	4 787	1 086	9 955	706	1 921	8 229	745	5 702	4 601	545	5 892
	A	41 227	4 418	1 010	9 447	597	1 882	7 688	678	5 224	4 182	570	5 531
	M	39 069	4 120	973	8 723	602	1 759	7 040	717	4 972	4 041	574	5 548
	J	41 094	4 362	973	9 030	464	1 803	7 851	687	5 233	4 173	607	5 910
	J	41 423	3 881	837	9 247	530	2 101	7 693	689	5 415	4 162	600	6 268
	A	31 387	3 754	948	7 479	396	1 221	4 995	595	2 799	3 603	427	5 170
	S		4 426	1 017	8 860		1 861	7 752	713	5 560	4 521	480	5 652
	O		4 972	1 111	10 170		2 350	8 206	809	5 824	4 643	570	6 423
	N		4 549		9 262		2 050	7 876	778	5 346	4 564	564	6 509
	D		4 728		9 397			8 124	698		4 599	508	5 906
Percentage change on the corresponding period of the previous year													
% Variation sur la période correspondante de l'année précédente													
1985	11,8	10,8	18,3	9,4	8,0	16,2	10,7	8,1	16,1	15,1	8,5	11,3	
1986	-1,5	-3,4	2,1	-4,7	4,7	24,2	-0,0	-8,6	0,3	-1,6	20,7	-5,2	
1987		6,6		2,4			6,3	-2,6		3,2	30,5	6,5	
1985	IV	6,5	11,6	18,6	4,1	-4,2	4,7	7,3	-1,1	8,1	3,8	5,0	6,5
1986	I	-2,6	-1,2	0,4	-5,7	-11,7	2,5	-1,4	-2,9	6,0	-3,6	-12,6	-6,1
	II	1,0	0,4	12,0	1,1	7,1	22,1	3,2	-7,4	-2,9	-2,2	26,1	-2,7
	III	-1,7	-5,5	1,5	-8,0	16,4	24,2	2,1	-13,2	6,3	-2,8	40,1	-6,2
	IV	-2,7	-7,4	-4,2	-6,1	8,6	46,3	-3,3	-11,1	-6,0	2,3	33,2	-5,8
1987	I	1,6	1,2	-6,2	-3,3	12,1	45,4	2,9	-11,2	2,9	-0,3	51,0	-1,3
	II	3,3	4,1	-9,0	-0,6	-8,4	25,8	3,7	-6,2	9,1	0,4	47,2	0,8
	III		7,7	-4,3	4,5		33,5	6,4	3,0	10,0	3,8	10,4	11,2
	IV		13,8		9,3			12,3	5,3		9,0	19,6	15,4
1986	J	1,8	4,1	6,6	2,4	-4,8	38,8	4,5	-4,3	-3,8	-1,1	15,5	-4,3
	J	-0,9	-3,4	1,3	-8,6	21,2	31,0	1,5	-11,7	15,8	-0,6	-5,3	-8,3
	A	-9,4	-9,4	-2,5	-16,0	7,8	11,9	-3,7	-16,5	-21,1	-6,9	-7,2	-2,8
	S	3,0	-1,0	5,6	-0,5	14,2	25,4	7,1	-12,2	15,7	-2,4	18,4	-3,9
	O	-0,0	-5,0	-0,7	-2,6	10,6	63,6	-2,5	-15,3	14,8	-2,7	11,7	-9,9
	N	-4,2	-11,8	-6,0	-9,6	5,6	51,5	-3,1	-9,9	-0,6	-1,6	2,2	-6,1
	D	-3,7	-2,6	-8,3	-5,0	26,7	25,2	-2,8	-8,7	-23,4	11,4	14,5	-1,2
1987	J	-7,8	-12,2	-21,6	-10,4	-32,8	42,5	-5,9	-22,3	-1,1	-10,1	37,5	-10,4
	F	0,3	7,7	-6,3	-9,4	-1,1	54,3	3,1	-13,5	-4,6	3,8	55,1	-2,5
	M	11,8	8,7	9,4	9,7	113,9	39,5	10,4	2,5	13,5	5,1	56,6	9,1
	A	-1,5	-1,0	-17,1	-7,0	-9,0	37,2	-1,0	-16,8	7,2	-5,7	45,8	-3,0
	M	4,8	7,7	-7,2	4,2	-6,1	22,3	4,8	-1,5	5,4	3,8	33,8	1,8
	J	6,6	5,8	-4,9	2,1	-1,7	19,1	7,7	2,4	15,9	3,7	60,2	3,6
	J	6,9	5,9	-12,1	4,6	-14,9	29,3	4,1	-1,4	12,7	6,2	46,7	7,8
	A	9,2	12,5	1,5	8,7	-18,4	35,1	12,0	8,0	2,2	1,3	51,4	12,3
	S		7,2	-2,6	1,9		36,2	4,8	0,4	12,2	6,3	33,3	11,4
	O		8,2	-7,5	5,1		21,2	7,0	6,4	6,2	2,7	23,9	14,7
	N		19,2		13,2		20,8	14,6	5,4	8,7	13,6	37,2	17,2
	D		16,7		8,5			14,3	5,8		7,8	5,4	15,6

EVOLUTION DU COMMERCE DE LA CE
Monde, intra— et extra— CE (EUR 12)

5

Exportations

Period Période	EUR 12	BL	DK	DE	GR	ES	FR	IR	IT	NL	PO	UK	
INTRA—EC TRADE (EUR 12)						ECHANGES INTRA—CE (EUR 12)							
Values in Mio ECU						Valeurs en Mio ECU							
1985	466 594	49 557	10 217	120 055	3 225	16 371	68 797	9 388	49 855	70 286	4 661	64 183	
1986	461 341	51 165	10 359	125 643	3 653	16 435	70 160	9 202	53 133	65 013	4 980	51 598	
1987		53 957		133 949			74 809	10 161		63 511	5 623	55 457	
1985	IV	122 782	13 344	2 667	30 988	901	4 402	18 248	2 320	14 527	17 988	1 207	16 188
1986	I	116 590	12 925	2 552	31 049	681	3 797	18 025	2 301	12 946	17 831	1 093	13 390
	II	118 759	13 207	2 665	32 208	958	4 510	17 893	2 363	13 287	17 094	1 327	13 248
	III	106 129	11 473	2 419	29 506	1 022	3 441	15 956	2 153	12 799	14 844	1 217	11 299
	IV	119 864	13 560	2 723	32 880	992	4 688	18 287	2 385	14 102	15 243	1 342	13 662
1987	I	117 618	12 964	2 747	32 699	750	4 344	18 283	2 215	13 314	15 805	1 351	13 147
	II	120 945	13 948	2 755	33 271	783	4 544	18 687	2 668	13 440	15 685	1 441	13 723
	III		12 021	2 582	31 982		4 314	17 131	2 470	14 033	15 067	1 312	13 182
	IV		15 024		35 997			20 708	2 808		16 954	1 519	15 405
1986	J	39 197	4 297	892	10 737	290	1 506	6 050	772	4 477	5 459	379	4 337
	J	38 954	4 213	661	10 544	390	1 464	6 042	775	5 086	4 957	432	4 390
	A	27 828	2 883	784	8 080	212	791	3 910	574	3 122	4 280	272	2 920
	S	39 223	4 312	941	10 813	417	1 188	6 041	815	4 604	5 533	391	4 166
	O	43 304	5 140	1 023	12 062	282	1 558	6 599	744	5 334	5 412	463	4 687
	N	38 050	4 104	926	10 463	314	1 534	5 859	849	4 521	4 932	397	4 152
	D	38 268	4 319	771	10 416	388	1 583	5 887	782	4 270	4 757	396	4 699
1987	J	34 738	3 712	847	9 745	240	1 321	5 376	640	3 974	4 853	384	3 645
	F	39 120	4 371	891	10 807	307	1 494	6 312	739	4 103	5 147	407	4 543
	M	43 611	4 871	989	12 144	204	1 528	6 608	819	5 224	5 801	442	4 982
	A	40 860	4 783	851	11 395	303	1 336	6 459	765	4 536	5 196	443	4 793
	M	39 120	4 372	954	10 874	246	1 767	5 767	995	4 399	5 081	425	4 239
	J	40 756	4 768	906	10 997	234	1 440	6 475	907	4 512	5 358	444	4 717
	J	41 575	4 284	774	11 410	442	1 725	6 286	856	5 561	4 981	561	4 695
	A	30 743	3 180	771	8 682	264	943	4 530	699	3 354	4 479	288	3 553
	S		4 543	1 020	11 891		1 633	6 289	915	5 119	5 595	443	4 932
	O		5 083	996	12 630		1 682	6 974	942	5 466	5 868	506	5 159
	N		4 639		11 677		1 892	6 872	1 043	4 999	5 657	472	5 025
	D		5 281		11 692		6 847	6 847	822		5 437	454	5 254
Percentage change on the corresponding period of the previous year													
% Variation sur la période correspondante de l'année précédente													
1985	10,6	7,6	10,9	10,3	-4,5	9,1	9,9	9,6	12,6	11,0	14,9	13,8	
1986	-1,1	3,2	1,4	4,7	13,3	0,4	2,0	-2,0	6,6	-7,5	6,8	-19,6	
1987		5,5		6,6			6,6	10,4		-2,3	12,9	7,5	
1985	IV	6,4	8,3	7,5	3,5	-14,0	2,9	8,1	-2,0	15,3	10,1	5,7	1,4
1986	I	-1,6	5,1	-0,3	1,7	-17,0	-12,2	3,4	0,3	10,7	-4,4	-9,0	-19,9
	II	1,9	6,4	5,5	6,7	5,9	12,4	3,6	-3,8	10,7	-1,3	14,7	-18,9
	III	-2,4	-0,2	-1,9	4,1	70,6	-5,3	0,7	-7,1	10,0	-9,1	11,1	-24,4
	IV	-2,4	1,6	2,1	6,1	10,1	6,5	0,2	2,8	-2,9	-15,3	11,2	-15,6
1987	I	0,9	0,3	7,6	5,3	10,1	14,4	1,4	-3,7	2,8	-11,4	23,6	-1,8
	II	1,8	5,6	3,4	3,3	-18,3	0,8	4,4	12,9	1,2	-8,2	8,6	3,6
	III		4,8	6,7	8,4		25,4	7,4	14,7	9,6	1,5	7,8	16,7
	IV		10,8		9,5			13,2	17,7		11,2	13,2	12,8
1986	J	4,7	3,3	-0,2	13,7	0,0	24,0	7,3	-14,2	11,6	-0,2	10,8	-14,5
	J	1,0	8,9	-3,5	3,7	59,8	2,2	2,9	-5,5	21,4	-8,1	-6,1	-19,4
	A	-9,7	-7,7	-1,1	0,1	12,8	-19,0	-5,9	-9,2	-5,0	-14,1	1,5	-32,7
	S	0,8	0,7	-2,0	7,1	123,0	-3,0	3,7	9,2	9,2	-4,6	4,3	-18,2
	O	-0,5	4,8	6,1	7,4	-19,2	5,1	-1,5	-10,6	11,5	-9,3	5,9	-20,1
	N	-3,3	-2,0	-3,0	4,5	18,9	8,7	-2,1	3,2	8,4	-18,1	6,4	-19,0
	D	-3,2	3,7	3,5	6,8	43,2	4,9	5,4	17,6	-21,9	-18,1	0,3	-9,1
1987	J	-9,3	-11,7	-4,8	-4,8	-19,5	18,4	-8,4	-5,2	1,2	-21,7	17,1	-20,3
	F	-0,0	2,3	9,6	5,6	10,8	9,5	3,6	0,0	-8,8	-12,3	9,7	-1,4
	M	11,9	9,3	18,2	14,7	90,7	16,0	8,9	-5,8	15,2	2,7	23,8	18,6
	A	-3,8	-1,9	-2,2	-3,9	-10,1	-15,8	2,3	6,7	-0,1	-13,6	6,0	-2,9
	M	6,0	9,0	9,5	13,2	-25,2	24,8	4,3	14,0	3,9	-9,3	2,9	5,2
	J	4,0	11,0	1,6	2,4	-19,3	-4,4	7,0	17,5	0,8	-1,9	17,2	8,8
	J	6,7	1,7	17,1	8,2	13,3	17,8	4,0	10,5	9,3	0,5	29,9	6,9
	A	10,5	10,3	-1,7	7,5	24,5	19,2	15,9	21,8	7,4	4,6	5,9	21,7
	S		5,4	8,4	10,0		37,5	4,1	12,3	11,2	1,1	13,3	18,4
	O		-1,1	-2,6	4,7		8,0	5,7	26,6	2,5	8,4	9,3	10,1
	N		13,0		11,6		23,3	17,3	22,9	10,6	14,7	18,9	21,0
	D		22,3		12,3			16,3	5,1		14,3	14,6	11,8

TRENDS IN EC TRADE

World, intra- and extra-EC (EUR 12)

Imports

Period Période	EUR 12	BL	DK	DE	GR	ES	FR	IR	IT	NL	PO	UK													
EXTRA-EC TRADE (EUR 12)													COMMERCE EXTRA-CE (EUR 12)												
Values in Mio ECU													Valeurs en Mio ECU												
1985	406 417	23 086	11 960	97 630	6 937	22 507	57 228	3 633	62 721	39 851	5 418	75 445													
1986	334 563	21 028	11 072	88 862	4 821	16 209	46 089	3 122	45 070	31 727	3 928	62 634													
1987		19 964		89 671			46 533	3 307		31 955	4 244	64 627													
1985	IV	100 346	5 689	3 130	23 959	2 202	5 850	14 122	790	16 557	10 013	1 263	16 772												
1986	I	88 983	5 517	2 810	22 662	1 300	3 810	13 014	760	13 530	8 814	936	15 831												
	II	86 550	5 724	2 942	22 314	1 201	4 368	12 374	833	11 329	7 933	1 033	16 498												
	III	77 205	4 789	2 572	21 301	1 167	3 772	10 211	748	9 475	7 303	1 000	14 868												
	IV	81 825	4 998	2 748	22 585	1 153	4 259	10 490	782	10 737	7 678	959	15 437												
1987	I	81 424	4 974	2 572	21 832	1 133	3 951	11 351	798	11 022	8 011	880	14 899												
	II	83 092	5 057	2 550	21 696	918	4 496	11 551	831	11 725	7 451	1 146	15 670												
	III		4 679	2 452	22 348		4 667	11 102	801	11 488	8 004	1 081	16 660												
	IV		5 255		23 796			12 530	876		8 488	1 137	17 397												
1986	J	27 732	1 954	918	7 188	270	1 594	3 908	268	3 509	2 584	292	5 247												
	J	26 788	1 591	752	7 345	313	1 525	3 556	259	3 637	2 390	295	5 124												
	A	22 113	1 287	825	6 382	218	998	2 917	200	2 287	2 200	236	4 561												
	S	26 275	1 862	978	7 532	636	1 249	3 775	278	3 527	2 695	298	5 445												
	O	29 584	1 699	1 028	8 331	399	1 534	3 896	258	3 878	2 774	286	5 501												
	N	26 071	1 596	839	7 149	442	1 326	3 524	267	3 339	2 400	209	4 979												
	D	26 544	1 599	881	7 232	316	1 395	3 583	256	3 522	2 534	278	4 947												
1987	J	25 730	1 540	793	6 804	266	1 064	3 729	244	3 534	2 663	312	4 781												
	F	26 921	1 765	863	7 197	345	1 501	3 674	267	3 567	2 642	368	4 733												
	M	28 812	1 658	911	7 830	521	1 384	3 946	280	3 914	2 707	267	5 394												
	A	27 691	1 670	825	7 406	269	1 443	3 912	258	3 772	2 492	313	5 331												
	M	26 907	1 595	872	7 044	337	1 611	3 619	278	3 769	2 478	300	5 003												
	J	26 362	1 733	848	7 244	321	1 442	4 024	282	4 168	2 531	355	5 415												
	J	28 914	1 420	688	7 906	302	1 778	3 854	252	4 259	2 644	362	5 450												
	A	25 390	1 487	838	6 786	165	1 258	3 291	247	2 880	2 652	295	5 491												
	S		1 838	913	7 656		1 630	3 953	300	4 358	2 731	360	5 722												
	O		1 790	909	8 456		1 852	4 114	293	4 112	2 774	378	6 017												
	N		1 719		7 547		1 635	4 061	322	4 071	2 785	327	5 749												
	D		1 707		7 793			4 347	255		2 820	279	5 658												
Percentage change on the corresponding period of the previous year													% Variation sur la période correspondante de l'année précédente												
1985		4.0	-5.5	9.5	5.2	10.0	4.2	3.3	4.9	7.1	5.1	-3.4	2.5												
1986		-17.7	-8.9	-7.4	-9.0	-30.5	-28.0	-19.5	-14.1	-28.1	-20.4	-27.5	-17.0												
1987			-5.1		0.9			1.0	5.9		0.7	8.0	3.2												
1985	IV	-4.2	-9.0	4.6	1.2	-29.8	3.0	-3.9	-19.6	0.6	2.9	-12.8	-15.0												
1986	I	-17.1	-13.1	-9.6	-10.0	0.8	-34.9	-13.4	-26.9	-20.3	-16.4	-34.5	-22.9												
	II	-17.8	-2.1	-0.5	-8.8	-50.6	-27.5	-15.9	-14.9	-31.2	-18.2	-27.8	-18.5												
	III	-17.4	-7.9	-7.0	-11.3	14.9	-21.1	-23.6	-19.4	-25.5	-24.0	-22.8	-16.9												
	IV	-18.5	-12.1	-12.2	-5.7	-47.6	-27.2	-25.7	-1.0	-35.2	-23.3	-24.1	-8.0												
1987	I	-8.5	-9.8	-8.5	-3.7	-12.8	3.7	-12.8	5.0	-18.5	-9.1	-6.0	-5.9												
	II	-4.0	-11.7	-13.3	-2.8	-23.6	2.9	-6.7	-0.2	3.5	-6.1	10.9	-5.0												
	III		-2.3	-4.7	4.9		23.7	8.7	7.1	21.2	9.6	8.1	12.1												
	IV		5.1		5.4			19.4	12.0		10.5	18.6	12.7												
1986	J	-16.8	1.6	-14.4	-6.2	-68.2	-16.5	-12.4	-7.3	-35.2	-19.7	-32.1	-14.1												
	J	-17.7	-5.3	-9.0	-14.6	24.7	-5.8	-26.5	-6.2	-12.9	-28.0	-39.5	-20.7												
	A	-25.3	-17.2	-5.7	-18.1	-30.8	-36.9	-26.1	-22.8	-44.4	-32.7	-35.3	-17.6												
	S	-9.6	-1.2	-7.4	-1.2	27.5	-20.8	-17.6	-5.1	-23.9	-11.1	-34.1	-3.7												
	O	-11.9	-15.8	-9.7	-0.9	-23.1	-18.8	-20.6	-8.2	-17.1	-13.3	-34.7	-9.7												
	N	-18.6	-9.8	-15.9	-8.1	4.7	-18.4	-21.8	-1.1	-34.9	-31.1	-52.0	-11.0												
	D	-22.7	-11.1	-12.5	-6.9	-72.3	-40.3	-25.1	6.7	-47.3	-22.2	-30.3	0.4												
1987	J	-19.0	-21.4	-20.8	-15.5	-30.4	-17.1	-18.9	-11.6	-27.4	-22.6	-18.5	-13.2												
	F	-7.4	-5.9	-9.2	-2.4	-33.1	7.6	-13.9	8.5	-21.4	3.5	27.3	-6.9												
	M	2.8	-0.7	6.5	29.6	22.2	-4.9	20.2	-5.1	-1.9	16.6	3.1	-10.6												
	A	-11.1	-17.4	-20.1	-11.5	-46.4	-3.1	-15.3	-12.5	-3.3	-6.3	3.3	-4.8												
	M	-1.9	-4.5	-11.7	4.3	-21.6	25.6	-6.0	1.5	-3.2	-8.1	-8.5	-4.8												
	J	2.3	-11.3	-7.6	0.8	18.9	-9.5	3.0	5.2	18.8	-2.1	21.6	3.2												
	J	7.9	-10.7	-8.5	7.6	-3.5	16.6	8.4	-2.7	17.1	10.6	22.7	6.4												
	A	14.8	15.5	1.6	6.3	-24.3	25.9	12.8	23.5	25.9	20.5	25.0	20.4												
	S		-1.3	-6.6	1.6		30.5	4.7	7.9	23.6	1.3	20.8	5.1												
	O		5.4	-11.6	1.5		20.7	5.6	13.6	6.0	0.0	32.2	9.4												
	N		7.7		5.6		23.3	15.2	20.6	21.9	16.0	56.5	15.5												
	D		6.8		7.8			21.3	-0.4		11.3	0.4	14.4												

EVOLUTION DU COMMERCE DE LA CE
Monde, intra— et extra— CE (EUR 12)

5

Exportations

Period Période	EUR 12	BL	OK	DE	GR	ES	FR	IR	IT	NL	PO	UK
EXTRA — EC TRADE (EUR 12)												
COMMERCE EXTRA — CE (EUR 12)												
Values in Mio ECU												
Valeurs en Mio ECU												
1985	378 650	20 502	12 590	120 572	2 710	14 242	59 093	4 082	52 562	22 402	2 700	67 197
1986	341 934	18 437	11 762	121 329	2 072	10 279	51 116	3 478	45 714	20 059	2 278	55 409
1987		18 330		120 056			48 982	3 546		20 029	2 253	56 642
1985 IV	98 840	5 169	3 316	31 657	668	4 091	15 335	985	14 333	5 569	655	17 063
1986 I	84 201	4 659	2 895	28 916	470	2 448	13 210	865	11 327	5 136	526	13 748
II	87 464	4 512	3 130	30 457	538	2 645	13 260	933	11 470	4 852	580	15 088
III	81 452	4 215	2 689	30 143	517	2 386	11 759	843	10 871	4 755	588	12 687
IV	88 816	5 052	3 047	31 813	548	2 800	12 886	837	12 046	5 317	583	13 886
1987 I	79 538	4 340	2 791	28 803	406	2 711	11 323	752	9 990	4 605	519	13 296
II	81 712	4 419	2 890	28 979	365	3 062	11 993	886	10 206	4 909	578	13 424
III		4 336	2 810	29 367		3 123	12 141	919	11 426	4 743	581	14 211
IV		5 235		32 907			13 525	988		5 772	575	15 712
1986 J	28 446	1 453	1 049	9 897	173	898	4 434	306	3 804	1 517	196	4 718
J	30 647	1 997	733	10 728	219	1 100	4 502	288	4 196	1 686	208	4 991
A	23 657	854	903	9 047	116	634	3 311	259	3 332	1 349	143	3 707
S	27 092	1 335	1 031	10 338	182	654	3 974	299	3 346	1 666	149	4 117
O	30 868	2 108	1 086	11 077	129	956	4 429	277	4 187	1 814	204	4 600
N	27 349	1 387	980	9 774	167	849	3 955	295	3 592	1 611	174	4 566
D	30 612	1 559	955	11 042	247	990	4 542	264	4 288	1 829	174	4 721
1987 J	23 495	1 393	767	8 477	164	781	3 345	220	2 863	1 436	152	3 897
F	26 640	1 393	924	9 799	141	964	3 797	255	3 055	1 576	142	4 594
M	29 324	1 553	1 076	10 525	102	965	4 198	269	4 065	1 592	168	4 811
A	27 403	1 388	941	9 733	158	982	4 119	251	3 499	1 568	177	4 587
M	26 939	1 465	943	9 968	99	99	1 038	332	3 367	1 614	161	4 296
J	27 230	1 558	964	9 275	109	1 043	4 219	305	3 344	1 678	177	4 559
J	30 906	1 616	762	10 521	189	1 250	4 604	300	4 621	1 546	238	5 258
A	24 617	1 126	943	8 707	131	855	3 580	256	3 083	1 455	156	4 324
S		1 587	1 097	10 140		1 014	3 937	361	3 742	1 732	175	4 641
O		1 665	1 046	10 842		1 055	4 295	351	3 985	1 802	192	5 287
N		1 519		10 461		1 188	4 344	308	3 845	1 924	174	5 204
D		2 041		11 765			4 874	335		2 013	170	5 283

Percentage change on the corresponding period of the previous year

% Variation sur la période correspondante de l'année précédente

1985	7.9	6.1	10.1	11.0	-1.3	4.2	6.1	16.0	9.0	4.9	11.9	5.2
1986	-9.7	-10.1	-6.6	0.6	-23.5	-27.8	-13.5	-14.8	-13.0	-10.5	-15.6	-17.5
1987		-0.6		-1.0			-4.2	2.0		-0.1	-1.1	2.2
1985 IV	0.3	-4.9	1.7	4.3	-12.8	17.4	-1.9	-0.8	1.2	-8.4	-0.9	-3.5
1986 I	-8.8	-11.1	-5.5	-1.7	-38.8	-25.4	-8.9	-15.7	-12.5	-10.3	-28.0	-11.8
II	-9.8	-15.9	-1.0	3.4	-19.7	-27.6	-17.4	-14.5	-10.6	-15.6	-17.5	-17.1
III	-10.1	-10.8	-11.8	0.3	-14.4	-25.8	-10.9	-14.0	-12.7	-11.2	-3.8	-22.4
IV	-10.1	-2.3	-8.1	0.5	-18.0	-31.6	-16.0	-15.0	-16.0	-4.5	-11.0	-18.6
1987 I	-5.5	-6.8	-3.6	-0.4	-13.6	10.7	-14.3	-13.1	-11.8	-10.3	-1.3	-3.3
II	-6.6	-2.1	-7.7	-4.9	-32.2	15.8	-9.6	-5.0	-11.0	1.2	-0.3	-11.0
III		2.9	4.5	-2.6		30.9	3.2	9.0	5.1	-0.3	-1.2	12.0
IV		3.6		3.4			5.0	18.0		8.6	-1.4	13.1
1986 J	-9.7	-14.9	-19.4	6.9	-22.8	-18.7	-17.5	-18.8	-12.6	-20.0	-14.0	-16.9
J	-8.7	24.3	-18.9	-2.9	-6.8	-18.3	-11.8	-14.5	-5.7	-11.7	-20.0	-21.5
A	-14.9	-35.6	-6.8	-3.6	-38.9	-38.0	-11.4	-5.5	-15.1	-22.5	-21.0	-26.6
S	-7.1	-20.8	-11.3	8.1	-3.7	-22.7	-9.7	-19.2	-19.8	-2.0	-15.8	-16.1
O	-7.3	18.2	-5.8	0.9	-56.1	-22.0	-17.3	-12.3	-0.9	-2.5	-2.4	-21.8
N	-10.9	-11.8	-13.0	-2.0	-6.7	-30.6	-15.2	-15.0	-7.9	-11.3	-9.8	-19.7
D	-11.9	-13.0	-7.7	2.9	21.7	-39.7	-14.9	-17.8	-30.0	-1.4	-31.5	-13.6
1987 J	-16.7	-10.6	-16.8	-13.7	-26.8	10.2	-25.0	-17.3	-13.6	-20.7	-10.1	-21.4
F	-6.5	-13.2	-4.3	3.3	-19.9	3.9	-13.3	-15.0	-26.8	-7.0	-19.8	-0.4
M	6.9	3.9	13.9	9.5	41.7	19.0	-4.0	-6.9	5.2	-2.3	1.8	15.1
A	-12.9	-21.3	-7.0	-14.0	-18.6	3.4	-12.1	-18.0	-11.9	-9.8	-2.2	-14.3
M	-2.0	14.7	-8.3	7.8	-42.1	30.2	-11.8	2.5	-8.2	2.5	-4.2	-15.5
J	-4.3	7.2	-8.1	-6.3	-37.0	16.1	-4.8	-0.3	-12.1	10.6	-9.7	-3.4
J	0.8	-19.1	4.0	-1.9	-13.7	13.6	2.3	4.2	10.1	-8.3	14.4	5.3
A	4.1	31.9	4.4	-3.8	12.9	34.9	8.1	-1.2	-7.5	7.9	9.1	16.6
S		18.9	6.4	-1.9		55.0	-0.9	20.7	11.8	4.0	17.4	12.7
O		-21.0	3.7	-2.1		10.4	-3.0	26.7	-4.8	-0.7	-5.9	14.9
N		9.5		7.0		39.9	9.8	4.4	7.0	19.4	0.0	14.0
D		30.9		6.5			7.3	26.9		10.1	-2.3	11.9

TRENDS IN EC TRADE

World, intra- and extra- EC (EUR 12)

Period Période	EUR 12	BL	OK	OE	GR	ES	FR	IR	IT	NL	PO	UK	
WORLD												MONDE	
Trade balance (1) - Balance commerciale (1)													
Values in Mio ECU												Valeurs en Mio ECU	
1985	-24 739	-3 698	-1 454	33 036	-7 411	-5 582	-13 462	454	-15 973	3 939	-2 724	-11 865	
1986	10 954	-233	-1 513	53 149	-5 801	-6 317	-9 174	982	-2 546	4 554	-2 289	-19 859	
1987		211		56 744			-12 466	2 025		1 100	-3 697	-20 875	
1985	IV	-407	-587	-590	10 756	-2 375	-1 004	-2 819	102	-3 771	1 344	-645	-820
1986	I	-3 681	-818	-430	10 318	-1 584	-993	-3 385	118	-3 844	1 820	-405	-4 478
	II	2 080	-401	-429	13 078	-1 471	-1 506	-3 014	264	-729	1 850	-582	-4 979
	III	4 276	-249	-393	13 948	-1 245	-1 785	-1 825	313	1 739	658	-628	-6 259
	IV	8 278	1 236	-261	15 806	-1 502	-2 034	-949	287	287	226	-674	-4 142
1987	I	-1 945	-754	87	13 480	-1 585	-1 928	-3 986	132	-2 717	-22	-651	-4 001
	II	-1 759	395	117	13 421	-1 591	-2 151	-3 495	656	-3 441	890	-1 274	-5 488
	III		-325	140	13 510		-2 302	-2 348	580	333	-248	-765	-6 349
	IV		894		16 333			-2 638	657		479	-1 007	-5 038
1986	J	1 459	-303	-1	4 636	-278	-697	-726	145	234	435	-94	-1 891
	J	4 217	994	-311	5 130	-325	-568	-424	112	844	386	-63	-1 559
	A	752	-874	-71	3 880	-374	-463	-180	81	1 460	-67	-98	-2 540
	S	-402	-327	-49	4 956	-551	-752	-513	134	292	-116	-2 237	-1 478
	O	2 249	1 029	-120	5 154	-602	-924	-570	3	187	-24	-77	-1 809
	N	1 689	107	57	4 926	-549	-601	-606	146	-114	171	-49	-1 797
	D	3 889	259	-209	5 590	-354	-503	-275	132	236	-172	-189	-623
1987	J	-1 932	-247	15	3 500	-248	-285	-1 491	31	-1 085	-28	-232	-1 860
	F	-160	-491	-31	5 078	-422	-836	-1 065	41	-1 330	-119	-332	-654
	M	59	-6	68	4 903	-921	-803	-1 383	59	-301	129	-199	-1 483
	A	-431	122	-43	4 302	-404	-926	-1 029	87	-939	158	-281	-1 478
	M	237	153	53	5 091	-592	-527	-1 247	338	-955	221	-286	-2 012
	J	-1 285	263	59	4 026	-443	-697	-1 210	244	-1 527	384	-337	-2 045
	J	2 310	608	17	4 795	-199	-858	-694	216	556	-211	-161	-1 758
	A	-1 254	-901	-77	3 154	-161	-645	-203	104	796	-264	-274	-2 783
	S		-99	191	5 560		-803	-1 506	268	-1 022	139	-220	-1 795
	O		54	24	4 888		-1 442	-1 111	193	-462	315	-246	-1 985
	N		-103		5 346		-563	-768	259	-552	298	-244	-2 022
	D		928		6 296			-765	209		87	-162	-1 014
Exports as % of imports - Exportations en % des importations													
1985	97.2	95.0	94.0	115.9	44.5	84.6	90.5	103.4	86.6	104.4	73.3	91.7	
1986	101.4	99.7	93.6	127.3	49.8	81.0	93.0	108.3	97.5	105.6	76.2	84.4	
1987		100.3		128.7			90.9	117.2		101.3	68.2	84.4	
1985	IV	99.8	97.0	91.0	120.6	39.9	89.5	92.3	103.1	88.5	106.0	74.5	97.6
1986	I	98.2	95.6	92.7	120.7	42.1	86.4	90.2	103.8	86.4	108.5	80.1	85.9
	II	101.0	97.8	93.1	126.3	50.5	82.7	91.2	108.6	97.2	109.1	76.8	85.1
	III	102.3	98.4	92.9	130.4	55.4	76.7	93.8	111.5	107.9	103.4	74.4	79.4
	IV	104.1	107.0	95.7	132.3	50.8	78.9	97.0	109.7	101.1	101.1	74.2	87.0
1987	I	99.0	95.8	101.6	128.0	42.2	78.6	88.1	104.6	89.2	99.9	74.3	86.9
	II	99.1	102.2	102.1	127.4	45.2	78.4	89.8	122.4	87.3	104.5	61.5	83.3
	III		98.1	102.6	128.2		76.7	92.6	120.4	101.3	98.8	71.4	81.3
	IV		104.6		131.0			92.9	120.7		102.1	67.7	86.1
1986	J	102.2	95.0	99.9	128.9	62.5	77.6	93.5	115.3	102.9	106.6	86.0	82.8
	J	106.4	118.9	81.8	131.7	65.3	82.0	96.1	111.6	110.0	106.1	91.1	85.8
	A	101.5	91.1	96.0	129.2	46.8	75.7	97.6	110.7	129.0	98.8	81.1	72.4
	S	99.4	94.6	97.6	130.5	52.1	71.3	89.0	113.5	94.0	104.2	82.4	78.8
	O	103.1	116.3	94.6	128.6	40.6	73.4	95.1	100.3	102.0	99.7	89.7	83.8
	N	102.6	102.0	103.1	132.1	46.8	80.1	94.2	114.5	98.6	102.7	92.1	83.0
	D	106.0	104.6	89.2	135.1	64.6	83.8	97.4	114.3	102.8	97.5	75.2	93.8
1987	J	96.8	95.4	100.9	123.7	62.0	88.1	85.4	103.7	86.4	99.6	69.9	80.3
	F	99.8	92.2	98.3	132.6	51.5	74.7	90.5	104.3	84.4	98.3	62.4	93.4
	M	100.1	99.9	103.4	127.6	24.9	75.7	88.7	105.7	96.9	101.8	75.5	86.9
	A	99.4	102.0	97.7	125.5	53.3	72.2	91.1	109.3	89.6	102.1	70.5	86.5
	M	100.4	102.7	102.9	132.3	36.9	84.4	88.3	133.8	89.1	103.4	67.3	81.0
	J	98.2	104.3	103.2	124.7	43.6	78.5	89.8	124.9	83.8	105.7	65.0	82.0
	J	103.3	111.4	101.1	127.9	76.1	77.9	94.0	122.7	105.7	96.9	83.3	85.1
	A	97.8	82.8	95.7	122.1	71.4	74.0	97.6	112.1	114.0	95.8	62.1	74.0
	S		98.4	109.9	133.6		77.0	87.2	126.3	89.7	101.9	73.9	84.3
	O		100.8	101.2	126.2		65.7	91.0	117.4	95.4	104.2	74.1	84.1
	N		98.4		131.8		84.7	93.6	123.4	94.1	104.1	72.6	83.6
	D		114.4		136.6			93.9	121.8		101.2	79.5	91.3

(1) Trade balance := Exports - Imports

Period Période	EUR 12	BL	DK	DE	GR	ES	FR	IR	IT	NL	PO	UK	
INTRA— EC TRADE (EUR 12)												ECHANGES INTRA— CE (EUR 12)	
Trade balance (1) — Balance commerciale													
Values in Mio ECU												Valeurs en Mio ECU	
1985	-148	-1 430	-2 087	9 477	-3 199	2 626	-15 334	-57	-6 433	19 924	-18	-3 617	
1986	1 635	1 931	-2 208	20 256	-3 076	-635	-13 969	570	-3 347	15 456	-667	-12 676	
1987		1 462		26 080			-14 624	1 751		12 352	-1 746	-12 972	
1985	IV	362	-171	-762	2 884	-850	734	-4 060	-115	-1 643	5 486	-32	-1 111
1986	I	446	-73	-517	3 897	-755	313	-3 565	-3	-1 678	5 218	1	-2 392
	II	720	701	-619	4 841	-813	183	-3 880	146	-854	4 739	-138	-3 585
	III	-287	258	-511	5 017	-599	-453	-3 248	207	288	3 049	-223	-4 072
	IV	756	1 045	-561	6 502	-910	-677	-3 275	221	-1 102	2 449	-308	-2 626
1987	I	-431	-188	-132	6 447	-860	-721	-3 925	168	-1 732	3 233	-298	-2 423
	II	-948	930	-235	6 067	-839	-901	-3 892	588	-1 984	3 285	-715	-3 252
	III		-58	-222	6 398		-883	-3 295	466	276	2 823	-278	-3 912
	IV		778		7 169			-3 512	529		3 012	-455	-3 384
1986	J	643	173	-131	1 897	-182	-8	-1 241	101	-37	1 435		-1 365
	J	208	547	-291	1 704	-233	-161	-1 349	76	282	1 039	23	-1 427
	A	-903	-454	-150	1 198	-273	-113	-548	23	383	723	-10	-1 682
	S	724	185	-103	2 121	-98	-178	-1 359	105	-353	1 279	31	-907
	O	782	543	-178	2 383	-333	-381	-1 068	-16	-150	890	3	-911
	N	235	287	-85	2 279	-275	-163	-1 016	111	-399	914	-14	-1 404
	D	-336	267	-284	1 755	-295	-124	-1 219	122	-553	489	-86	-409
1987	J	179	-130	40	1 810	-147	-14	-1 101	50	-422	1 148	-74	-982
	M	-17	-143	-92	2 448	-218	-311	-1 175	49	-830	888	-108	-524
	A	-557	84	-97	2 189	-502	-393	-1 621	74	-478	1 200	-103	-910
	M	-367	365	-159	1 948	-294	-546	-1 229	87	-688	1 014	-127	-738
	M	51	252	-19	2 151	-356	8	-1 273	278	-573	1 040	-149	-1 309
	J	-338	406	-67	1 967	-230	-363	-1 376	220	-721	1 185	-163	-1 193
	J	152	403	-63	2 163	-88	-376	-1 407	167	146	819	-39	-1 573
	A	-644	-574	-177	1 203	-132	-278	-465	104	555	876	-139	-1 617
	S		117	3	3 031		-228	-1 463	202	-441	1 074	-37	-720
	O		111	-115	2 460		-668	-1 232	133	-358	1 225	-64	-1 264
	N		90		2 415		-158	-1 004	265	-347	1 093	-92	-1 484
	D		553		2 295			-1 277	124		838	-54	-652
EXTRA— EC TRADE (EUR 12)												COMMERCE EXTRA— CE (EUR 12)	
Trade balance (1) — Balance commerciale													
Values in Mio ECU												Valeurs en Mio ECU	
1985	-27 767	-2 584	630	22 942	-4 227	-8 265	1 865	449	-10 159	-17 449	-2 718	-8 248	
1986	7 371	-2 591	690	32 467	-2 749	-5 930	5 027	356	644	-11 668	-1 650	-7 225	
1987		-1 634		30 385			2 449	239		-11 926	-1 991	-7 985	
1985	IV	-1 506	-520	186	7 698	-1 534	-1 759	1 213	195	-2 224	-4 444	-608	291
1986	I	-4 782	-858	85	6 254	-830	-1 362	196	105	-2 203	-3 678	-410	-2 083
	II	914	-1 212	188	8 143	-663	-1 723	986	100	141	-3 081	-453	-1 410
	III	4 247	-574	117	8 842	-650	-1 386	1 548	95	1 396	-2 548	-412	-2 181
	IV	6 991	54	299	9 228	-605	-1 459	2 396	55	1 309	-2 361	-376	-1 551
1987	I	-1 886	-634	219	6 971	-727	-1 240	-28	-46	-1 032	-3 406	-361	-1 603
	II	-1 380	-638	340	7 283	-553	-1 434	442	55	-1 519	-2 542	-568	-2 246
	III		-343	358	7 019		-1 544	1 039	118	-62	-3 261	-500	-2 449
	IV		-20		9 111			995	112		-2 716	-562	-1 685
1986	J	714	-501	131	2 709	-97	-696	526	38	295	-1 067	-96	-529
	J	3 859	406	-19	3 383	-94	-425	946	29	559	-704	-87	-133
	A	1 544	-433	78	2 665	-102	-365	394	59	1 045	-851	-93	-854
	S	-1 183	-527	53	2 806	-454	-595	199	21	-181	-1 029	-149	-1 328
	O	1 284	409	58	2 746	-270	-578	533	19	309	-960	-82	-901
	N	1 278	-209	141	2 625	-275	-477	431	28	253	-789	-35	-413
	D	4 068	-40	74	3 810	-69	-405	959	8	766	-705	-104	-226
1987	J	-2 235	-147	-26	1 673	-102	-283	-384	-24	-671	-1 227	-160	-884
	F	-281	-372	61	2 602	-204	-537	123	-12	-512	-1 066	-226	-139
	M	512	-105	165	2 695	-419	-419	252	-11	151	-1 115	-99	-583
	A	-288	-282	116	2 327	-111	-461	207	-7	-273	-924	-136	-744
	M	32	-130	71	2 924	-238	-573	37	54	-402	-864	-139	-707
	J	-1 132	-175	116	2 031	-212	-399	195	23	-824	-853	-178	-856
	J	1 992	196	74	2 615	-113	-528	750	48	362	-1 098	-124	-1 192
	A	-773	-361	105	1 921	-34	-403	289	9	203	-1 197	-139	-1 167
	S		-251	184	2 484		-616	-16	61	-616	-999	-185	-1 081
	O		-125	137	2 386		-797	181	58	-127	-972	-186	-730
	N		-200		2 914		-447	283	-14	-226	-861	-153	-545
	D		334		3 972			527	80		-807	-109	-375

(1) Balance commerciale : = Exportations — Importations

TRENDS IN EC TRADE

Intra - EC (EUR 12) by member countries

Values in Mio ECU

Period Période	Importing countries - Pays importateurs												
	EUR 12	BL	DK	DE	GR	ES	FR	IR	IT	NL	PO	UK	
Imports from : Belgium and Luxembourg													
Importations en provenance de : Belgique et Luxembourg													
1985	52 141		819	13 995	374	617	14 425	305	4 434	10 613	218	6 343	
1986	53 699		886	14 620	391	890	14 978	274	4 733	10 926	278	5 723	
1987				15 172			15 906	270		11 511	376	5 864	
1985	IV	13 998		220	3 666	92	170	4 007	74	1 275	2 733	50	1 711
1986	I	13 555		221	3 612	68	193	3 872	78	1 275	2 745	49	1 442
	II	14 029		232	3 916	103	211	3 880	74	1 213	2 820	71	1 509
	III	12 248		210	3 409	103	191	3 342	57	979	2 570	78	1 307
	IV	13 867		223	3 682	117	294	3 884	66	1 265	2 791	80	1 466
1987	I	13 897		196	3 668	100	267	3 996	66	1 371	2 809	84	1 340
	II	14 648		196	3 995	60	332	4 139	68	1 411	2 851	109	1 467
	III			196	3 481		341	3 588	65	1 126	2 609	77	1 460
	IV				4 027			4 184	71		3 243	105	1 617
1986	J	4 758		82	1 311	26	79	1 361	24	403	940	19	513
	J	4 222		68	1 200	38	90	1 211	19	372	735	22	467
	A	3 256		59	936	33	38	764	15	189	823	17	380
	S	4 757		84	1 264	32	63	1 376	23	417	1 005	22	471
	O	5 150		81	1 423	36	110	1 425	26	451	1 032	24	542
	N	4 470		68	1 183	39	95	1 263	19	417	888	20	478
	D	4 337		72	1 180	42	87	1 205	21	400	867	22	441
	J	4 098		55	1 046	27	70	1 202	20	411	827	23	417
	F	4 564		66	1 164	35	82	1 350	22	464	920	25	437
	M	5 230		76	1 458	39	114	1 445	24	496	1 062	30	486
1987	A	5 019		66	1 421	28	119	1 402	25	482	968	31	477
	M	4 635		63	1 264	29	99	1 293	21	452	894	30	461
	J	4 986		67	1 310	23	113	1 447	22	478	991	30	505
	J	4 536		61	1 213	33	122	1 324	24	446	775	30	509
	A	3 420		57	974	21	84	827	19	195	795	19	429
	S			78	1 294		136	1 435	22	488	1 037	25	522
	O			76	1 482		135	1 451	26	516	1 087	34	590
	N				1 251		113	1 325	24	465	1 032	27	540
	D				1 294			1 407	20		1 040	29	493
Imports from : Denmark													
Importations en provenance de : Danemark													
1985	10 233	372		3 679	145	171	997	124	1 012	793	60	2 880	
1986	10 209	383		3 682	157	221	1 135	114	1 059	792	85	2 580	
1987		429		3 801			1 260	105		934	114	2 631	
1985	IV	2 852	112		1 004	58	47	284	33	317	232	15	750
1986	I	2 513	98		871	52	51	279	29	255	200	14	664
	II	2 624	103		926	37	55	285	31	272	198	22	696
	III	2 401	86		881	33	50	263	29	258	195	27	579
	IV	2 672	97		1 003	36	66	308	26	274	200	22	641
1987	I	2 608	113		933	33	71	322	31	280	198	21	607
	II	2 709	118		937	33	66	317	29	273	231	35	670
	III		95		885		74	281	23	276	235	26	655
	IV		104		1 047			340	23		270	32	698
1986	J	889	35		299	9	20	102	10	96	69	6	244
	J	732	26		236	14	21	88	10	90	59	6	181
	A	722	25		277	9	11	68	7	66	53	8	198
	S	947	34		367	10	17	108	11	103	82	8	207
	O	948	34		372	12	23	105	9	100	69	6	218
	N	902	33		326	12	20	100	7	90	70	5	239
	D	833	29		322	12	23	102	9	84	61	6	184
	J	776	31		275	5	25	92	8	100	57	8	175
	F	856	37		306	12	22	115	11	85	69	5	193
	M	975	44		352	15	24	114	11	96	73	6	240
1987	A	897	38		327	11	24	105	8	85	75	12	212
	M	894	38		304	13	21	98	10	89	69	9	242
	J	913	41		306	9	21	114	10	98	87	8	219
	J	833	29		280	10	36	88	8	93	73	12	205
	A	755	31		257	8	17	78	8	65	68	5	218
	S		34		348		21	115	8	117	95	7	233
	O		33		350		26	109	7	105	89	8	236
	N		33		342		26	121	8	93	96	8	245
	D		38		355			110	7		85	10	219

EVOLUTION DU COMMERCE DE LA CE
Intra – CE (EUR 12) par pays membres

6

Valeurs en Mio ECU

Period Période	Importing countries – Pays importateurs												
	EUR 12	BL	DK	DE	GR	ES	FR	IR	IT	NL	PO	UK	
Imports from : F R of Germany													
Importations en provenance de : R F d'Allemagne													
1985	113 981	15 371	5 302		2 273	3 987	24 614	1 088	19 862	19 325	1 170	20 988	
1986	120 735	16 056	5 774		2 442	5 136	26 845	1 120	20 840	20 509	1 352	20 660	
1987		17 349					27 885	1 055		21 181	1 707	21 996	
1985	IV	30 293	4 070	1 502	651	1 082	6 563	290	5 654	4 868	315	5 298	
1986	I	29 512	4 110	1 357		509	1 056	6 808	286	5 180	4 940	239	5 026
	II	30 697	4 106	1 495		634	1 297	6 865	300	5 184	5 047	339	5 429
	III	28 574	3 675	1 379		580	1 194	6 277	251	4 774	5 057	365	5 021
	IV	31 952	4 165	1 543		719	1 589	6 895	283	5 701	5 465	408	5 184
1987	I	30 910	4 306	1 291		566	1 460	6 897	273	5 525	5 208	377	5 006
	II	31 878	4 334	1 336		588	1 617	6 977	267	5 743	5 052	510	5 454
	III		4 027	1 288			1 555	6 418	247	5 155	5 191	360	5 507
	IV		4 682					7 593	267		5 730	461	6 029
1986	J	10 077	1 386	469		179	447	2 292	92	1 674	1 636	82	1 820
	J	10 346	1 177	440		204	515	2 426	90	1 860	1 683	92	1 860
	A	7 701	1 106	439		162	263	1 454	71	1 031	1 521	68	1 585
	S	10 433	1 366	505		214	416	2 410	92	1 883	1 850	88	1 608
	O	11 364	1 564	570		229	561	2 476	98	2 094	1 920	119	1 733
	N	10 209	1 259	473		228	514	2 231	95	1 856	1 689	96	1 769
	D	10 309	1 340	493		257	507	2 197	90	1 761	1 876	113	1 675
	J	8 891	1 201	356		134	387	1 998	81	1 606	1 539	95	1 494
1987	F	10 480	1 550	446		190	517	2 373	94	1 835	1 789	118	1 568
	M	11 497	1 552	489		241	555	2 528	97	2 079	1 879	127	1 952
	A	10 854	1 527	441		213	530	2 411	85	1 957	1 731	132	1 827
	M	10 454	1 360	453		227	582	2 204	100	1 878	1 701	128	1 800
	J	10 433	1 392	437		148	505	2 361	82	1 909	1 621	131	1 847
	J	10 749	1 268	370		211	607	2 333	83	2 017	1 766	130	1 965
	A	8 234	1 221	437		129	384	1 600	74	1 059	1 480	93	1 757
	S		1 530	480			560	2 484	90	2 085	1 946	118	1 783
	O		1 605	515			726	2 569	94	2 245	1 916	128	2 057
	N		1 500				599	2 498	94	2 036	1 894	128	2 129
D		1 573					2 522	78		1 913	106	1 862	
Imports from : Greece													
Importations en provenance de : Grèce													
1985	4 048	123	49	1 443		73	601	19	965	228	7	540	
1986	3 949	152	53	1 522		77	532	11	932	198	9	461	
1987		166		1 595			549	11		210	39	480	
1985	IV	1 116	42	13	377		150	4	327	78	1	111	
1986	I	833	43	11	328		14	110	2	183	39	1	102
	II	991	32	14	383		16	165	3	192	46	1	139
	III	1 003	29	14	386		16	131	2	257	56	3	109
	IV	1 121	48	14	425		31	127	4	300	57	3	111
1987	I	988	35	13	377		23	138	3	236	50	5	108
	II	1 063	36	14	390		28	137	4	283	48	10	114
	III		45	13	420		29	141	2	299	50	19	115
	IV		50		408			133	2		62	5	143
1986	J	370	11	5	144		7	70	2	62	17		52
	J	362	8	4	145		7	39	1	100	19	1	39
	A	257	8	5	103		4	38	1	58	15	1	35
	S	376	13	5	139		5	54	1	100	22	2	36
	O	426	24	4	158		11	40	1	126	21	1	40
	N	328	15	4	124		8	43	2	78	18	2	35
	D	372	10	5	145		12	47		98	18		36
	J	312	14	4	111		4	47	2	78	15	2	35
1987	F	328	13	4	128		9	43		75	20	1	35
	M	348	8	5	138		11	48		83	15	2	39
	A	330	7	4	133		7	46	1	76	18	2	37
	M	330	8	4	124		9	40	1	94	10	6	34
	J	399	21	6	134		11	49	2	111	20	3	43
	J	420	14	3	170		16	59		97	17	2	43
	A	292	12	6	108		8	31	1	65	14	12	37
	S		15	5	142		5	53	1	137	19	5	34
	O		21	5	148		13	45	1	88	27		51
	N		12		123		12	38	1	81	16	1	42
D		16		137			50	1		19	4	51	

TRENDS IN EC TRADE Intra-EC (EUR 12) by member countries

Values in Mio ECU

Period Période	Importing countries - Pays importateurs											
	EUR 12	BL	DK	DE	GR	ES	FR	IR	IT	NL	PO	UK
Imports from : Spain												
Importations en provenance de : Espagne												
1985	17 360	851	228	3 327	170		5 333	118	2 304	1 173	752	3 104
1986	17 100	804	214	3 362	146		5 338	173	2 159	1 175	1 053	2 677
1987		869		3 788			5 860	146		1 136	1 376	2 983
1985	IV	4 876	246	66	939	44	1 564	37	694	298	240	748
1986	I	4 274	227	50	800	29	1 435	44	525	343	178	644
	II	4 434	185	56	871	32	1 414	46	585	306	285	654
	III	3 801	172	48	721	43	1 113	45	488	248	261	660
	IV	4 591	220	59	969	42	1 375	38	561	279	329	719
1987	I	4 582	217	53	917	45	1 481	43	538	280	296	712
	II	4 701	192	45	933	31	1 489	33	622	261	378	717
	III		196	44	802		1 203	30	561	266	314	698
	IV		264		1 137		1 688	40		329	389	855
1986	J	1 423	63	19	279	10	439	16	189	85	82	241
	J	1 577	72	16	310	19	491	16	201	94	83	276
	A	960	48	16	183	14	239	17	116	75	45	206
	S	1 200	50	13	225	11	387	11	170	73	77	183
	O	1 441	72	18	308	11	443	14	193	96	88	198
	N	1 513	74	21	340	14	454	14	194	75	89	238
	D	1 567	74	21	325	16	458	9	175	107	98	284
1987	J	1 410	62	18	290	17	445	13	158	89	78	241
	F	1 509	76	17	307	12	488	13	173	95	95	233
	M	1 641	80	18	320	15	548	16	207	97	102	238
	A	1 508	61	15	304	11	510	13	184	93	103	214
	M	1 558	65	14	342	11	466	10	200	83	106	259
	J	1 597	65	16	287	9	513	9	237	85	125	250
	J	1 665	72	13	345	20	497	9	233	96	113	267
A S O N D	1 034	50	19	217	11	226	10	95	87	84	235	
		72	12	240		480	11	233	82	96	195	
		81	17	343		544	14	234	88	118	270	
		80		399		507	11	226	119	117	301	
		102		396		635	14		122	103	289	
Imports from : France												
Importations en provenance de : France												
1985	72 095	11 069	1 029	22 385	860	3 539		673	14 885	5 774	820	11 062
1986	72 096	11 048	1 150	22 135	931	4 064		576	14 846	5 551	965	10 830
1987		11 277		23 000				491		5 825	1 285	11 820
1985	IV	19 272	3 009	284	5 707	231	1 024	159	4 296	1 451	229	2 883
1986	I	18 289	2 861	284	5 697	221	793	169	3 923	1 478	204	2 658
	II	18 412	2 824	308	5 695	270	981	135	3 730	1 373	259	2 838
	III	16 435	2 492	255	5 124	226	897	108	3 274	1 248	239	2 572
	IV	18 959	2 871	303	5 620	213	1 392	164	3 919	1 451	263	2 763
1987	I	18 672	2 814	298	5 554	192	1 308	118	3 961	1 418	288	2 721
	II	19 271	2 837	284	5 918	244	1 282	120	3 848	1 421	395	2 923
	III		2 567	254	5 321		1 221	122	3 537	1 398	253	2 961
	IV		3 058		6 206			132		1 588	349	3 216
1986	J	5 949	962	105	1 763	73	334	46	1 169	445	64	988
	J	6 038	869	87	1 729	88	376	43	1 262	453	70	1 060
	A	4 345	686	88	1 435	81	209	32	715	335	45	719
	S	5 968	920	80	1 946	58	313	34	1 294	447	53	822
	O	6 831	1 067	111	2 063	77	509	64	1 404	497	70	970
	N	5 854	863	102	1 616	65	439	57	1 251	471	61	928
	D	6 212	937	90	1 948	72	437	39	1 268	485	80	856
1987	J	5 429	823	73	1 703	62	325	36	1 062	434	79	833
	F	6 203	938	87	1 810	63	505	41	1 332	461	86	882
	M	7 015	1 055	138	2 041	79	478	41	1 562	517	97	1 008
	A	6 714	996	101	2 157	93	454	40	1 340	496	93	942
	M	5 908	847	93	1 840	87	397	36	1 213	437	99	858
	J	6 445	937	85	1 920	63	430	43	1 301	480	105	1 079
	J	6 749	928	76	1 892	57	508	43	1 438	520	113	1 174
A S O N D	4 810	709	93	1 645	51	239	38	727	394	61	854	
		919	85	1 785		470	41	1 378	484	72	934	
		1 070	123	2 198		554	49	1 496	516	95	1 094	
		948		1 969		496	43	1 384	515	103	1 103	
		1 069		2 040			40		553	83	1 022	

EVOLUTION DU COMMERCE DE LA CE
Intra – CE (EUR 12) par pays membres

6

Valeurs en Mio ECU

Period Période	Importing countries – Pays importateurs												
	EUR 12	BL	DK	DE	GR	ES	FR	IR	IT	NL	PO	UK	
Imports from : Ireland													
Importations en provenance de : Irlande													
1985	9 224	394	108	1 450	52	177	1 148		490	700	33	4 672	
1986	9 049	399	99	1 475	52	193	1 263		413	626	36	4 494	
1987		494		1 695			1 312			708	41	4 887	
1985 IV	2 320	95	32	372	9	41	263			148	152	8	1 201
1986 I	2 113	92	21	344	11	44	281			102	145	7	1 066
II	2 369	104	27	385	16	49	345			110	167	11	1 156
III	2 182	90	25	334	14	47	328			92	150	8	1 095
IV	2 385	113	27	412	12	53	309			108	164	9	1 178
1987 I	2 213	118	24	417	10	53	294			106	158	11	1 021
II	2 511	130	28	418	15	58	341			127	192	12	1 189
III		116	29	386		64	319			114	183	8	1 271
IV		129		474			358				175	10	1 406
1986 J	756	30	8	111	5	21	118			37	57	3	366
J	830	35	9	142	6	21	140			36	52	2	388
A	565	24	8	79	3	9	74			15	45	3	305
S	787	31	8	112	5	17	114			40	53	2	405
O	812	40	10	146	3	19	100			37	51	3	404
N	785	32	8	110	4	15	105			35	56	2	416
D	784	40	9	157	5	19	105			37	57	2	352
1987 J	598	30	9	109	3	12	83			29	36	4	283
F	724	43	8	138	4	18	88			39	44	3	341
M	891	45	8	171	4	23	124			38	77	4	398
A	792	41	11	165	5	16	99			39	57	4	356
M	842	44	8	130	5	22	111			41	68	3	410
J	881	44	9	123	5	21	131			47	67	5	429
J	898	35	9	147	7	26	113			47	53	3	458
A	662	37	10	98	1	14	93			21	63	2	321
S		44	11	140		23	113			46	67	2	493
O		41	13	177		22	118			48	61	3	495
N		43		120		18	128			41	58	3	471
D		45		177			111			56	56	2	445
Imports from : Italy													
Importations en provenance de : Italie													
1985	47 468	2 624	793	16 540	1 248	1 701	13 983	253		2 588	527	7 210	
1986	51 418	2 964	920	17 766	1 330	2 473	15 101	257		2 933	762	6 912	
1987		3 066		18 803			16 096	241		2 978	1 012	7 364	
1985 IV	12 553	673	220	4 340	321	449	3 766	63		675	144	1 903	
1986 I	12 082	716	211	4 171	263	486	3 690	65		676	136	1 668	
II	13 168	748	247	4 473	341	672	3 901	64		718	198	1 805	
III	12 560	753	223	4 464	306	564	3 573	65		752	195	1 665	
IV	13 609	746	239	4 657	420	751	3 938	64		787	232	1 774	
1987 I	13 184	774	210	4 538	348	818	3 857	60		750	225	1 605	
II	13 819	753	214	4 621	274	924	4 100	56		723	307	1 847	
III		752	185	4 612		798	3 769	61		748	225	1 841	
IV		787		5 032			4 369	64		758	254	2 071	
1986 J	4 499	263	75	1 564	79	223	1 351	19		243	51	631	
J	5 196	269	77	1 843	123	270	1 507	27		310	58	712	
A	3 167	225	78	1 185	93	124	731	18		210	47	455	
S	4 159	253	69	1 430	91	171	1 340	20		230	39	516	
O	5 044	278	93	1 769	144	276	1 462	23		295	64	640	
N	4 246	223	71	1 454	124	237	1 207	20		240	66	604	
D	4 301	244	74	1 446	147	235	1 284	21		256	68	527	
1987 J	3 558	203	55	1 294	69	202	1 019	18		198	60	439	
F	4 443	277	74	1 486	105	293	1 314	20		265	74	534	
M	5 185	293	80	1 757	172	322	1 521	22		286	76	634	
A	4 540	257	74	1 502	101	320	1 377	17		230	82	579	
M	4 324	231	66	1 427	111	289	1 255	19		235	85	607	
J	4 955	262	73	1 692	102	315	1 473	20		258	95	666	
J	5 535	282	64	1 917	104	380	1 611	26		308	91	751	
A	3 357	235	65	1 216	92	166	785	17		196	67	518	
S		246	55	1 479		246	1 369	17		243	57	571	
O		263	75	1 815		363	1 540	23		261	70	707	
N		248		1 669		357	1 449	23		251	74	736	
D		255		1 548			1 379	18		246	70	633	

**EVOLUTION DU COMMERCE DE LA CE
Intra – CE (EUR 12) par pays membres**

6

Valeurs en Mio ECU

Period Période	Importing countries – Pays importateurs											
	EUR 12	BL	DK	DE	GR	ES	FR	IR	IT	NL	PO	UK
	Imports from : United Kingdom						Importations en provenance de : Royaume – Uni					
1985	60 021	4 978	2 335	16 216	505	2 443	11 943	6 215	5 902	8 716	768	
1986	49 592	4 229	1 820	13 918	478	2 630	8 735	5 441	5 203	6 415	722	
1987		5 472		14 008			9 963	5 486		6 212	943	
1985 IV	14 842	1 345	658	3 904	145	564	2 956	1 601	1 598	1 907	165	
1986 I	13 554	1 163	499	3 819	107	576	2 389	1 449	1 446	1 929	177	
II	12 530	1 057	478	3 565	126	692	2 200	1 379	1 272	1 577	183	
III	10 924	939	405	3 119	113	595	1 873	1 248	1 050	1 409	171	
IV	12 585	1 070	438	3 414	132	767	2 273	1 365	1 435	1 500	191	
1987 I	13 052	1 526	417	3 325	129	680	2 469	1 295	1 406	1 577	228	
II	13 085	1 283	429	3 562	155	653	2 410	1 350	1 460	1 513	269	
III		1 214	407	3 427		629	2 288	1 323	1 307	1 443	210	
IV		1 449		3 695			2 796	1 518		1 678	236	
1986 J	3 947	344	127	1 156	26	263	692	411	377	504	46	
J	3 801	322	138	1 092	46	201	632	443	407	473	47	
A	2 989	247	125	887	36	151	505	346	213	445	34	
S	4 048	364	140	1 128	32	243	743	467	428	456	46	
O	4 325	383	160	1 234	39	280	711	469	491	506	53	
N	3 921	309	118	1 053	40	233	703	471	472	479	44	
D	4 329	361	156	1 132	53	252	912	422	476	507	59	
1987 J	3 930	470	129	1 034	29	198	729	368	418	475	82	
F	4 272	527	149	1 043	37	234	794	436	427	557	69	
M	4 796	529	136	1 248	64	248	931	473	560	546	63	
A	4 283	379	142	1 196	54	225	802	434	497	482	72	
M	4 241	424	131	1 150	56	198	764	467	473	506	72	
J	4 487	473	147	1 215	44	230	838	453	490	525	72	
J	4 276	418	118	1 140	41	222	780	452	521	509	75	
A	3 626	405	139	1 011	29	175	703	387	251	466	50	
S		386	150	1 276		231	827	475	537	510	65	
O		570	143	1 289		307	920	537	508	558	75	
N		442		1 179		251	900	515	496	551	63	
D		436		1 227			972	474		531	63	

TRENDS IN EC TRADE

Major areas

Imports

Period Période	EUR 12	BL	DK	DE	GR	ES	FR	IR	IT	NL	PO	UK
CLASS 1:						CLASSE 1:						
Western industrialized third countries, excluding EUR 12						Pays tiers industrialisés occidentaux, EUR 12 exclus						
Values in Mio ECU						Valeurs en Mio ECU						
1985	212 005	13 663	8 693	56 029	2 235	7 507	24 939	2 948	24 265	17 089	2 229	52 409
1986	197 358	12 981	8 383	56 023	2 019	7 442	23 546	2 501	22 012	16 518	1 933	43 999
1987		11 735		57 698			24 564	2 691		16 507	2 165	45 000
1985 IV	52 168	3 503	2 335	14 163	574	2 084	6 004	639	6 302	4 341	480	11 742
1986 I	49 483	3 404	2 109	11 692	415	1 805	5 530	617	4 839	4 058	419	10 670
1986 II	51 719	3 653	2 257	14 292	544	1 835	6 170	674	5 874	4 074	509	11 836
1986 III	45 637	2 908	1 913	13 427	423	1 520	5 382	593	4 908	3 831	504	10 228
1986 IV	50 519	3 016	2 104	14 674	603	2 282	6 016	619	5 687	4 326	501	10 695
1987 I	48 885	3 035	1 942	14 117	371	1 848	5 956	643	5 647	4 384	442	10 499
1987 II	49 962	3 016	1 971	14 180	425	1 798	6 258	666	6 004	3 810	623	11 213
1987 III		2 552	1 738	13 972		1 936	5 567	655	5 431	3 765	919	11 241
1987 IV		3 131		15 429			6 783	727		4 547	581	12 047
1986 J	16 786	1 296	702	4 611	148	630	2 025	225	1 905	1 358	126	3 762
1986 J	16 114	991	560	4 721	180	611	1 913	210	1 962	1 217	164	3 585
1986 A	12 704	723	612	3 920	123	386	1 484	160	1 033	1 102	92	3 070
1986 S	16 814	1 158	729	4 761	121	524	1 998	225	1 910	1 491	135	3 762
1986 O	18 048	1 059	792	5 365	153	770	2 099	204	2 144	1 538	133	3 752
1986 N	16 171	969	647	4 717	218	712	1 901	215	1 822	1 350	101	3 518
1986 D	16 208	968	665	4 619	164	791	2 033	200	1 727	1 438	144	3 440
1987 J	14 864	871	567	4 269	79	491	1 850	191	1 731	1 386	162	3 266
1987 F	16 172	1 081	672	4 686	115	660	1 891	219	1 846	1 436	236	3 330
1987 M	17 930	1 079	699	5 160	175	695	2 212	226	2 073	1 560	139	3 912
1987 A	16 807	1 033	648	4 880	138	599	2 110	209	1 899	1 280	159	3 853
1987 M	16 077	961	694	4 629	149	613	1 980	212	1 909	1 246	170	3 516
1987 J	16 939	1 003	627	4 670	137	586	2 158	233	2 179	1 285	180	3 883
1987 J	16 744	774	496	5 060	140	721	1 970	204	2 106	1 277	166	3 831
1987 A	13 850	813	568	4 054	86	498	1 587	195	1 216	1 147	128	3 558
1987 S		1 048	662	4 859		716	2 023	255	2 116	1 345	186	3 842
1987 O		1 041	693	5 426		890	2 245	240	2 110	1 480	169	4 252
1987 N		1 029		4 956		760	2 260	267	2 079	1 508	162	4 062
1987 D		1 037		5 048			2 273	213		1 466	153	3 752
Percentage change on the corresponding period of the previous year												
% variation sur la période correspondante de l'année précédente												
1985	6.5	4.5	12.8	8.0	2.2	8.0	9.5	7.3	7.1	3.7	-6.2	4.4
1986	-6.9	-5.0	-3.6	-0.0	-9.7	-0.9	-5.6	-15.2	-9.3	-3.3	-13.3	-16.0
1987		-9.6		3.0			4.3	7.6		-0.1	12.0	2.3
1985 IV	-3.3	4.1	7.3	2.5	-23.4	9.8	-5.8	-17.2	-5.1	0.6	-22.0	-10.6
1986 I	-11.2	-6.7	-6.1	-19.0	-30.8	-6.4	-17.1	-25.8	-21.4	-14.0	-31.4	-23.0
1986 II	-6.7	4.6	4.9	1.4	-16.2	-3.2	-4.8	-15.9	-11.6	-4.4	-12.1	-17.8
1986 III	-6.2	-3.6	-2.4	0.7	-4.9	2.7	-7.0	-12.4	-4.9	1.8	-9.8	-17.5
1986 IV	-3.2	-13.9	-9.9	3.6	4.5	9.5	0.2	-3.1	-9.8	-0.3	4.4	-8.9
1987 I	-1.2	-10.8	-7.9	20.7	-10.6	2.4	7.7	4.2	16.7	8.0	5.5	-1.6
1987 II	-3.4	-17.4	-12.7	-0.8	-21.9	-2.0	1.4	-1.2	2.2	-6.5	22.4	-5.3
1987 III		-12.2	-9.1	4.1		27.4	3.4	10.5	10.7	-1.7	3.0	9.9
1987 IV		3.8		5.1			12.7	17.4		5.1	16.0	12.6
1986 J	-4.3	11.2	-8.1	5.2	-32.1	9.6	-3.6	-6.3	-14.7	-2.2	-32.6	-12.4
1986 J	-6.6	2.6	-6.8	-3.1	18.4	2.9	-7.8	-8.3	13.5	-6.4	-9.9	-21.2
1986 A	-14.2	-14.9	-0.8	-5.7	-11.5	-22.3	-8.8	-25.2	-33.5	-10.6	-44.2	-18.2
1986 S	1.9	2.3	-0.4	10.5	-11.7	3.4	-4.4	-4.7	-1.8	20.5	-36.9	-5.1
1986 O	-0.5	-13.5	-7.7	7.4	-21.2	38.7	-2.6	-12.1	8.8	13.1	-18.9	-14.3
1986 N	-3.7	-15.7	-13.8	3.3	44.4	41.3	-2.7	1.4	-2.5	-13.4	-37.7	-9.9
1986 D	-5.9	-8.7	-9.9	0.4	3.4	-22.8	3.0	1.5	-29.2	-1.6	-10.6	1.4
1987 J	-10.1	-23.7	-21.6	-7.0	-45.9	-9.1	-4.2	-13.2	-0.8	-11.9	-8.5	-12.9
1987 F	-2.4	-8.9	-7.9	5.0	-47.0	-5.3	-7.4	10.6	-6.9	14.8	103.4	-9.6
1987 M	9.7	1.1	6.9	12.6	96.6	22.6	10.3	16.5	14.1	6.7	32.4	3.1
1987 A	-8.9	-19.7	-18.2	-10.1	-31.7	-1.5	-4.7	-10.7	-2.1	-5.7	4.6	-8.9
1987 M	-1.3	-8.0	-8.9	8.7	-23.2	2.5	2.9	-2.3	-5.4	-7.6	12.6	-6.9
1987 J	0.9	-22.6	-10.7	1.3	-7.4	-7.0	6.6	3.6	14.4	-5.4	42.9	3.2
1987 J	3.9	-21.9	-11.4	7.2	-22.2	18.0	3.0	-2.9	7.3	4.9	1.2	6.9
1987 A	9.0	12.4	-7.2	3.4	-30.1	29.0	6.9	21.8	17.7	4.1	39.1	15.9
1987 S		-9.5	-9.2	2.1		36.6	1.3	13.3	10.8	-9.8	37.8	2.1
1987 O		-1.7	-12.5	1.1		15.6	7.0	17.6	-1.6	-3.8	27.1	13.3
1987 N		6.2		5.1		6.7	18.9	24.2	14.1	11.7	60.4	15.5
1987 D		7.1		9.3			11.8	6.5		1.9	6.3	9.1

EVOLUTION DU COMMERCE DE LA CE
Principales zones

7

Exportations

Period Période	EUR 12	BL	DK	DE	GR	ES	FR	IR	IT	NL	PO	UK
CLASS 1:												
Western industrialized third countries, excluding EUR 12												
CLASSE 1:												
Pays tiers industrialisés occidentaux, EUR 12 exclus												
Values in Mio ECU												
Valeurs en Mio ECU												
1985	217 944	10 779	9 328	78 102	1 028	5 918	26 348	2 808	28 270	12 444	1 726	41 192
1986	206 715	10 163	8 882	82 658	885	4 863	23 950	2 449	26 282	11 540	1 556	33 487
1987		10 385		83 585			23 942	2 493		11 490	1 612	34 994
1985 IV	57 601	2 821	2 474	20 662	285	1 735	6 667	689	7 982	3 144	409	10 732
1986 I	49 863	2 477	2 216	15 902	142	1 137	5 724	571	5 568	2 567	362	7 647
II	52 605	2 532	2 273	20 903	209	1 225	6 161	663	6 507	2 896	395	8 840
III	50 270	2 355	2 071	20 569	262	1 146	5 694	627	6 566	2 789	395	7 796
IV	53 978	2 799	2 323	21 744	254	1 354	6 004	588	6 893	3 008	404	8 606
1987 I	48 824	2 387	2 204	20 013	195	1 063	5 429	549	5 958	2 623	370	8 032
II	50 392	2 526	2 186	20 375	188	1 165	5 861	607	6 068	2 860	420	8 137
III		2 476	2 137	20 502		1 275	5 842	646	6 890	2 792	412	8 846
IV		2 997		22 695			6 809	691		3 216	410	9 979
1986 J	17 318	859	760	6 820	67	442	2 076	218	2 225	911	127	2 811
J	18 461	1 053	535	7 219	100	527	2 129	209	2 603	982	149	2 956
A	14 503	502	707	6 045	63	294	1 617	192	1 909	800	101	2 272
S	17 287	791	820	7 288	98	326	1 959	226	2 061	989	110	2 618
O	19 055	1 152	851	7 746	64	482	2 077	199	2 467	1 047	142	2 827
N	16 948	799	743	6 874	78	433	1 888	206	2 073	954	114	2 787
D	17 937	849	708	7 195	109	436	2 035	183	2 361	976	125	2 960
1987 J	14 231	751	614	5 748	88	323	1 668	153	1 693	824	111	2 261
F	16 628	778	724	6 872	62	370	1 816	187	1 877	880	107	2 954
M	17 904	858	851	7 391	45	371	1 946	202	2 386	919	122	2 815
A	16 888	788	707	6 908	81	347	1 963	179	2 067	912	132	2 804
M	16 643	831	708	6 967	53	401	1 810	225	1 994	954	117	2 584
J	16 758	903	741	6 497	55	417	2 074	203	2 007	965	138	2 759
J	18 763	874	540	7 285	83	514	2 173	205	2 744	882	178	3 284
A	15 026	658	736	5 952	69	340	1 677	182	1 853	852	99	2 598
S		942	854	7 266		421	2 004	258	2 301	1 049	124	2 971
O		1 007	817	7 842		421	2 251	259	2 467	1 081	147	3 312
N		895		7 224		465	2 162	218	2 282	1 061	114	3 350
D		1 091		7 727			2 390	214		1 067	123	3 368

Percentage change on the corresponding period of the previous year

% variation sur la période correspondante de l'année précédente

1985	13,0	8,8	14,9	14,9	3,0	7,6	14,8	15,9	17,6	7,7	14,6	8,5
1986	-5,2	-5,7	-4,8	5,8	-13,9	-17,8	-9,1	-12,8	-7,0	-7,3	-9,8	-18,7
1987		2,2		1,1			-0,0	1,8		-0,4	3,6	4,5
1985 IV	5,7	4,3	9,0	7,3	-5,9	15,6	3,4	2,1	9,9	-1,9	-3,8	2,9
1986 I	-3,2	-7,1	-5,7	-15,8	-46,4	-14,3	-9,7	-16,8	-15,9	-14,6	-19,4	-13,9
II	-5,8	-9,9	2,7	8,6	-7,5	-16,6	-15,5	-10,9	-3,3	-10,4	-12,2	-22,5
III	-5,2	-5,0	-9,6	6,6	4,0	-17,5	-5,9	-9,0	-5,3	-8,9	-5,5	-23,3
IV	-6,3	-0,8	-6,1	5,2	-10,9	-22,0	-9,9	-14,7	-13,6	-4,3	-1,2	-19,8
1987 I	-2,1	-3,6	-0,5	25,9	37,3	-6,5	-5,2	-3,9	7,0	2,2	2,2	5,0
II	-4,2	-0,2	-3,8	-2,5	-10,0	-4,9	-4,9	-8,4	-6,7	-1,2	6,3	-8,0
III		5,1	3,2	-0,3		11,3	2,6	3,0	4,9	0,1	4,3	13,5
IV		7,1		4,4			13,4	17,5		6,9	1,5	16,0
1986 J	-3,2	-4,7	-5,9	13,5	-1,5	-8,7	-13,2	-19,0	-0,7	-14,0	-11,8	-20,2
J	-4,1	26,4	-15,6	3,5	6,4	-6,9	-9,4	-9,1	8,4	-6,7	-13,9	-25,1
A	-9,5	-27,8	-7,2	2,4	-25,9	-15,5	-0,1	2,1	-12,0	-18,1	-19,8	-26,4
S	-2,3	-12,2	-7,3	14,0	32,4	-19,7	-6,0	-16,9	-13,8	-3,6	-10,6	-16,4
O	-4,1	15,8	-3,6	5,8	-48,8	-12,5	-10,8	-9,1	-0,4	-2,2	-5,3	-24,8
N	-7,7	-8,6	-10,2	4,3	11,4	-24,7	-10,1	-19,2	-8,2	-9,0	-7,3	-23,5
D	-7,0	-10,2	-7,2	6,3	28,2	-28,4	-9,2	-14,5	-26,0	-4,5	-10,1	-10,4
1987 J	-13,7	-5,7	-10,4	-10,9	27,5	-6,4	-16,8	-15,5	-8,6	-16,9	-5,9	-24,7
F	-2,2	-7,9	-3,9	6,0	1,6	-11,9	-10,8	0,0	-18,6	-7,7	-9,3	4,1
M	9,7	2,5	15,3	13,6	55,2	-0,3	-5,1	4,7	10,0	1,8	5,2	17,0
A	-9,8	-17,2	-8,1	-10,0	5,2	-15,4	-10,8	-15,6	214,6	-9,2	6,5	-9,6
M	0,5	15,7	-4,1	8,7	-18,5	7,5	-3,9	-3,4	-3,4	-2,1	-0,8	-13,3
J	-3,2	5,1	-2,5	-4,7	-17,9	-5,7	-0,1	-6,9	-9,8	5,9	8,7	-1,8
J	1,6	-17,0	0,9	0,9	-17,0	-2,5	2,1	-1,9	5,4	-10,2	19,5	11,1
A	3,6	31,1	4,1	-1,5	9,5	15,6	3,7	-5,2	-2,4	6,5	-2,0	14,3
S		19,1	4,1	-0,3		29,1	2,3	14,2	11,6	6,1	12,7	13,5
O		-12,6	-4,0	1,2		-12,7	8,4	30,2	0,0	3,2	3,5	17,2
N		12,0		5,1		7,4	14,5	5,8	10,1	11,2	0,0	20,2
D		28,5		7,4			17,4	16,9		9,3	-1,6	13,8

TRENDS IN EC TRADE

Major areas

Imports

Period Période	EUR 12	BL	DK	DE	GR	ES	FR	IR	IT	NL	PO	UK	
EFTA						AELE							
Values in Mio ECU						Valeurs en Mio ECU							
1985	82 011	4 239	5 839	26 067	588	1 673	9 111	516	8 910	5 577	627	18 862	
1986	78 650	4 012	5 524	25 992	612	1 753	8 768	467	8 799	5 523	698	16 503	
1987		4 083		26 956			9 497	449		5 679	858	16 836	
1985	IV	21 075	1 116	1 604	6 743	182	477	2 247	139	2 419	1 486	155	4 507
1986	I	19 807	1 069	1 437	6 256	123	365	2 234	116	2 139	1 373	128	4 568
	II	20 190	1 091	1 458	6 618	194	437	2 270	122	2 232	1 378	185	4 206
	III	18 270	867	1 206	6 294	136	397	1 975	115	2 013	1 387	212	3 669
	IV	20 384	985	1 424	6 825	158	553	2 290	115	2 415	1 385	174	4 060
1987	I	19 834	1 016	1 330	6 408	149	460	2 359	106	2 351	1 416	171	4 069
	II	20 528	948	1 330	6 585	144	533	2 490	114	2 586	1 309	249	4 241
	III		942	1 201	6 687		516	2 040	100	2 270	1 346	210	3 959
	IV		1 178		7 276			2 608	129		1 608	228	4 588
1986	J	6 865	389	471	2 268	55	161	789	36	765	486	58	1 387
	J	6 480	277	366	2 238	56	160		43	828	429	75	1 286
	A	4 779	239	354	1 759	37	93	487	30	356	356	49	1 020
	S	7 089	344	484	2 287	41	145	774	43	828	597	46	1 500
	O	7 299	346	517	2 519	43	194	808	37	917	505	52	1 363
	N	6 580	310	429	2 212	47	171	750	42	791	437	44	1 346
	D	6 498	328	473	2 106	68	185	748	35	712	438	52	1 353
1987	J	5 850	303	371	1 890	34	124	726	37	691	430	46	1 198
	F	6 596	359	479	2 114	49	152	774	34	767	451	51	1 367
	M	7 367	354	477	2 404	66	183	854	35	890	533	62	1 507
	A	6 818	333	428	2 194	41	180	826	35	802	445	67	1 466
	M	6 699	307	463	2 177	54	170	798	34	814	445	78	1 357
	J	6 963	305	431	2 212	49	182	855	45	960	418	72	1 433
	J	6 978	276	341	2 469	45	206	800	33	915	474	77	1 341
	A	5 338	268	381	1 828	27	116	511	27	434	408	46	1 291
	S		397	479	2 390			745	40	924	473	71	1 317
	O		381	491	2 544			888	39	976	564	63	1 638
	N		421		2 380			874	42	960	541	68	1 553
	D		374		2 352			844	48		496	58	1 385
Percentage change on the corresponding period of the previous year													
% variation sur la période correspondante de l'année précédente													
1985	8.2	16.0	8.0	7.8	3.0	12.4	16.3	3.0	5.4	3.6	20.8	6.2	
1986	-4.1	-5.4	-5.4	-0.3	4.1	4.8	-3.8	-9.5	-1.2	-1.0	11.3	-12.5	
1987		1.8		3.7			8.3	-3.9		2.8	22.9	2.0	
1985	IV	2.6	11.9	4.6	6.8	0.0	20.5	-1.3	-5.4	-2.9	3.4	-4.9	-2.0
1986	I	-4.0	-0.3	-6.0	-3.2	-13.4	-3.2	-6.7	-17.7	-5.4	-5.3	-12.9	-1.7
	II	-3.5	3.6	4.5	2.2	40.6	4.5	-2.5	-6.2	-2.5	-0.9	17.1	-18.2
	III	-5.8	-13.1	-8.0	-1.5	8.8	-1.2	-7.8	8.5	3.8	11.0	26.9	-19.7
	IV	-3.3	-11.7	-11.2	1.2	-13.2	15.9	1.9	-17.3	-0.2	-6.8	12.3	-9.9
1987	I	0.1	-5.0	-7.4	2.4	21.1	26.0	5.6	-8.6	9.9	3.1	33.6	-10.9
	II	1.7	-13.1	-8.8	-0.5	-25.8	22.0	9.7	-6.6	15.9	-5.0	34.6	0.8
	III		8.7	-0.4	6.2		30.0	3.3	-13.0	12.8	-3.0	-0.9	7.9
	IV		19.6		6.6			13.9	12.2		16.1	31.0	12.5
1986	J	2.6	7.2	-7.5	9.8	31.0	22.0	6.2	-7.7	-0.5	6.3	5.5	-8.4
	J	-8.6	-19.2	-5.7	-2.5	26.9	5.3	-8.6	10.3	9.5	-4.9	29.3	-27.4
	A	-13.8	-16.7	-11.1	-9.0	-11.9	-26.2	-9.3	3.4	-23.3	-2.5	-5.8	-22.4
	S	5.9	1.8	-6.4	5.8	2.5	17.9	-5.0	10.3	11.6	36.9	-17.9	5.0
	O	-4.1	-16.6	-9.6	2.9	-36.8	32.0	-4.9	-24.5	13.2	-8.8	-21.8	
	N	-1.6	-5.2	-15.2	2.6	-17.5	12.5	7.3	-8.7	8.2	-25.8	-15.4	-1.8
	D	-3.0	-7.3	-10.2	-1.7	36.0	3.9	4.8	-18.6	-17.6	-8.9	13.0	4.1
1987	J	-8.6	-12.4	-25.7	-5.5	-15.0	17.0	8.2	-5.1	5.8	-15.5	7.0	-19.9
	F	-1.3	-0.8	1.3	0.8	-3.9	11.8	-1.5	-22.7	2.5	10.8	27.5	-10.9
	M	9.6	-1.9	2.6	11.2	100.0	48.8	9.9	6.1	20.1	16.6	67.6	-1.7
	A	-3.5	-13.7	-18.0	-7.3	-43.8	39.5	2.6	-20.5	10.0	0.9	63.4	-4.2
	M	9.4	-1.0	0.0	9.7	-18.2	15.6	18.8	-19.0	10.9	0.0	52.9	12.0
	J	1.4	-21.6	-8.5	-2.5	-10.9	13.0	8.4	25.0	25.5	-14.0	24.1	3.3
	J	7.7	-0.4	-6.8	10.3	-22.4	28.7	11.1	-23.3	10.5	10.5	2.7	4.3
	A	11.7	12.1	7.5	3.9	-27.0	24.7	4.9	-10.0	21.9	14.6	-6.1	26.6
	S		15.4	-1.0	4.5		33.1	-3.7	-7.0	11.6	-20.8	54.3	-12.2
	O		10.1	-5.0	1.0		16.5	9.9	5.4	6.4	11.7	21.2	20.2
	N		35.8		7.6		8.8	16.5	0.0	21.4	23.8	54.5	15.4
	D		14.0		11.7			12.8	37.1		13.2	11.5	2.4

EVOLUTION DU COMMERCE DE LA CE
Principales zones

7

Exportations

Period Période	EUR 12	BL	DK	DE	GR	ES	FR	IR	IT	NL	PO	UK	
EFTA													
AELE													
Values in Mio ECU													
Valeurs en Mio ECU													
1985	84 771	4 199	5 515	37 588	221	1 256	9 545	727	8 743	5 216	804	10 957	
1986	87 191	4 389	5 497	40 853	233	1 288	9 743	746	9 357	5 244	860	8 981	
1987		4 362		42 652			9 478	806		5 445	920	9 403	
1985	IV	22 669	1 140	1 488	9 963	74	363	2 561	202	2 536	1 332	197	2 793
1986	I	21 332	1 062	1 388	9 557	42	296	2 657	173	2 262	1 285	200	2 411
	II	21 820	1 099	1 428	10 155	68	351	2 358	206	2 281	1 340	213	2 320
	III	21 298	1 050	1 262	10 309	60	277	2 240	172	2 388	1 292	223	2 023
	IV	22 740	1 178	1 418	10 832	64	364	2 487	195	2 426	1 327	224	2 226
1987	I	21 362	1 023	1 448	10 194	54	286	2 237	195	2 327	1 265	226	2 108
	II	22 107	1 077	1 394	10 424	50	314	2 345	204	2 396	1 384	226	2 293
	III		1 044	1 323	10 604		297	2 156	194	2 553	1 247	232	2 239
	IV		1 219		11 430			2 741	213		1 549	236	2 763
1986	J	7 126	386	476	3 296	22	117	796	69	756	403	68	738
	J	7 448	401	301	3 539	22	129	833	53	947	405	80	738
	A	6 203	267	455	3 093	13	68	613	43	623	392	61	575
	S	7 644	379	502	3 674	25	81	800	76	823	407	64	734
	O	8 242	454	517	4 004	21	119	870	67	914	479	80	718
	N	7 277	370	478	3 472	20	121	785	67	752	441	63	709
	D	7 226	353	422	3 385	23	123	835	60	762	394	71	798
1987	J	6 053	304	407	2 929	20	84	641	49	649	389	65	517
	F	7 303	350	469	3 477	19	100	776	68	738	422	71	814
	M	7 981	370	566	3 786	16	102	820	78	937	453	75	779
	A	7 485	345	441	3 582	23	98	802	61	820	427	71	816
	M	7 365	350	454	3 563	12	113	736	74	783	496	64	720
	J	7 218	380	483	3 277	16	103	808	68	794	448	72	769
	J	7 355	337	298	3 520	27	118	795	67	993	369	106	725
	A	6 462	319	471	3 159	23	70	592	57	643	385	54	687
	S		386	547	3 926		109	767	71	915	492	66	828
	O		417	516	4 070		124	902	75	930	600	91	858
	N		363		3 700		138	813	72	862	508	62	937
	D		437		3 727			1 023	65		438	69	979

Percentage change on the corresponding period of the previous year

% variation sur la période correspondante de l'année précédente

1985	11.0	5.3	15.0	14.1	23.5	10.0	12.9	27.8	12.1	8.8	16.5	-0.7	
1986	2.9	4.5	-0.3	8.7	5.4	2.5	2.1	2.6	7.0	0.5	7.0	-18.0	
1987		-0.6		4.4			-2.7	8.0		3.8	7.0	4.7	
1985	IV	9.2	7.6	15.4	10.4	27.6	15.6	15.5	24.7	13.0	0.4	13.2	-2.7
1986	I	3.3	0.6	0.1	4.7	-16.0	-5.7	12.9	3.0	7.5	1.8	-7.0	-8.1
	II	3.5	4.6	8.4	10.2	44.7	14.3	-0.5	6.7	12.6	-0.2	12.1	-23.2
	III	4.6	10.2	-4.7	11.1	17.6	1.8	-0.0	5.5	15.0	1.0	9.9	-19.7
	IV	0.3	3.3	-4.7	8.7	-13.5	0.3	-3.6	-3.5	-4.3	-0.4	13.7	-20.3
1987	I	0.1	-3.7	4.3	6.7	28.6	-3.4	-15.8	12.7	2.9	-1.6	13.0	-12.8
	II	1.3	-2.0	-2.4	2.6	-26.5	-10.5	-0.6	-1.0	5.0	3.3	6.1	-1.2
	III		-0.6	4.8	2.9		7.2	-3.8	12.8	6.9	-3.5	4.0	10.7
	IV		3.5		5.5			10.2	9.2		16.7	5.4	24.1
1986	J	4.0	12.9	-2.9	13.7	29.4	11.4	2.2	-6.8	8.3	-8.4	1.5	-21.5
	J	6.6	32.3	-14.0	11.7	37.5	37.2	-3.3	12.8	30.3	9.2	-2.4	-23.8
	A	-0.4	-0.4	-3.0	7.3	-38.1	-26.1	5.3	-6.5	2.6	-8.4	3.4	-25.6
	S	7.4	3.6	0.2	14.3	92.3	-5.8	0.4	10.1	8.1	2.5	3.2	-4.9
	O	3.5	11.5	-2.6	9.7	-19.2	16.7	0.2	19.6	13.1	-1.4	8.1	-24.8
	N	-0.1	2.2	-2.6	7.1	17.6	-11.0	-4.5	-9.5	5.6	-1.1	12.5	-23.2
	D	-2.2	-4.3	-9.4	10.0	-14.8	-1.6	-6.7	-16.7	-23.6	-1.3	6.0	-11.0
1987	J	-12.8	-8.4	-5.3	-4.8	42.9	1.2	-28.5	-3.9	-0.9	-11.2	3.2	-42.4
	F	1.8	-3.0	2.0	8.7	5.6	-13.0	-9.2	25.9	-7.5	-3.7	4.4	-0.2
	M	10.9	0.3	18.9	15.3	77.8	4.1	-9.5	14.7	15.0	10.2	15.4	11.4
	A	-5.1	-14.8	-6.2	-6.2	-11.5	-19.7	2.7	-6.2	4.1	-13.2	7.6	0.2
	M	8.2	14.4	1.3	17.2	-40.0	1.8	-6.2	2.8	7.1	12.5	0.0	-8.2
	J	1.3	-1.6	1.5	-0.6	-27.3	-12.0	1.5	-1.4	5.0	11.2	5.9	4.2
	J	-1.2	-16.0	-1.0	-0.5	22.7	-8.5	-4.6	26.4	4.9	-8.9	32.5	-1.8
	A	4.2	19.5	3.5	2.1	76.9	2.9	-3.4	32.6	3.2	-1.8	-11.5	19.5
	S		1.8	9.0	6.9			-4.1	-6.6	11.2	1.0	3.1	12.8
	O		-8.1	-0.2	1.6			3.7	11.9	1.8	25.3	13.7	19.5
	N		-1.9		6.6			3.6	7.5		15.2	-1.6	32.2
	D		23.8		10.1			22.5	8.3		11.2	-2.8	22.7

TRENDS IN EC TRADE

Major areas

Imports

Period Période	EUR 12	BL	DK	DE	GR	ES	FR	IR	IT	NL	PO	UK		
United States												Etats-Unis		
Values in Mio ECU												Valeurs en Mio ECU		
1985	68 942	4 483	1 333	13 517	420	3 933	9 066	1 892	7 114	7 568	990	18 627		
1986	56 643	3 712	1 150	11 747	349	3 278	7 958	1 526	5 796	6 509	657	13 961		
1987		3 697		11 482			7 813	1 715		6 145	572	14 275		
1985	IV	15 370	1 091	342	3 144	114	1 024	2 077	374	1 615	1 714	184	3 692	
1986	I	14 827	1 072	326	2 939	90	922	2 090	377	1 516	1 828	178	3 488	
	II	15 156	1 049	303	3 036	91	799	2 077	403	1 712	1 565	191	3 929	
	III	12 340	762	211	2 620	79	602	1 791	367	1 248	1 361	140	3 159	
	IV	14 321	829	310	3 152	89	955	2 000	379	1 319	1 755	148	3 385	
1987	I	14 352	1 110	290	3 003	65	839	1 933	405	1 443	1 835	128	3 301	
	II	13 744	914	326	2 782	73	694	1 900	431	1 442	1 390	169	3 623	
	III		731	233	2 623		765	1 828	419	1 425	1 336	146	3 573	
	IV		942		3 074			2 153	459		1 585	128	3 777	
1986	J	4 786	407	104	861	25	268	639	137	551	520	33	1 242	
	J	4 432	284	59	937	35	247	609	123	480	448	54	1 157	
	A	3 654	213	72	792	23	154	556	103	351	384	20	985	
	S	4 238	250	79	881	22	201	631	142	415	522	40	1 054	
	O	4 909	283	135	1 048	32	324	657	128	475	633	33	1 161	
	N	4 560	239	94	1 025	30	287	597	127	427	587	25	1 121	
	D	4 770	298	89	1 038	27	341	747	124	416	545	38	1 108	
1987	J	4 398	283	79	913	15	203	595	117	468	621	68	1 036	
	F	4 871	466	101	1 049	17	309	600	141	468	610	138	971	
	M	5 200	360	107	1 041	32	326	741	144	506	604	39	1 300	
	A	4 754	318	114	997	27	229	637	143	473	459	42	1 316	
	M	4 382	293	122	912	26	234	602	139	436	460	45	1 113	
	J	4 585	299	94	872	20	231	662	147	529	473	48	1 211	
	J	4 486	222	67	939	26	271	580	129	531	461	36	1 223	
	A	4 075	263	84	815	19	228	592	124	427	398	39	1 085	
	S		338	71	870		265	652	165	468	474	58	1 261	
	O		326	96	1 086		407	660	158	465	521	46	1 320	
	N		292		960		340	745	182	488	523	30	1 251	
	D		316		1 028			746	119		537	38	1 210	
Percentage change on the corresponding period of the previous year													% variation sur la période correspondante de l'année précédente	
1985		2.7	-1.0	32.8	5.2	17.3	2.9	5.6	8.7	1.0	-27.0	-1.1		
1986		-17.8	-17.2	-13.7	-13.1	-16.9	-16.7	-12.2	-19.3	-14.0	-33.6	-25.0		
1987			-0.4		-2.3			-1.8	12.4	-5.6	-12.9	2.2		
1985	IV	-13.9	-6.4	30.5	-8.8	-4.2	1.1	-10.8	-23.7	-9.6	-7.8	-37.6	-27.5	
1986	I	-25.6	-17.0	-7.9	-23.0	-23.7	-18.8	-18.4	-31.0	-18.3	-20.2	-44.0	-38.1	
	II	-19.5	-6.2	-19.0	-15.4	-23.5	-19.6	-13.6	-23.1	-19.4	-19.4	-33.9	-26.5	
	III	-16.9	-22.5	-23.0	-12.1	12.9	-22.8	-11.5	-18.1	-17.9	-16.0	-29.6	-20.2	
	IV	-6.8	-24.0	-9.4	0.3	-21.9	-6.7	-3.7	1.3	-18.3	2.4	-19.6	-8.3	
1987	I	-3.2	3.5	-11.0	2.2	-27.8	-9.0	-7.5	7.4	-4.8	0.4	-28.1	-5.4	
	II	-9.3	-12.9	7.6	-8.4	-19.8	-13.1	-8.5	6.9	-15.8	-11.2	-11.5	-7.8	
	III		-4.1	10.4	0.1		27.1	2.1	14.2	14.2	-1.8	4.3	13.1	
	IV		13.6		-2.5			7.6	21.1		-9.7	-13.5	11.6	
1986	J	-16.6	13.7	-15.4	-18.9	-49.0	-7.6	-16.6	-12.7	-21.6	-13.5	-64.1	-19.4	
	J	-14.7	7.6	-37.2	-21.5	94.4	-15.4	-15.4	-14.0	6.7	-18.5	-25.0	-17.5	
	A	-22.8	-37.2	-11.1	-14.9	-25.8	-36.9	-7.3	-29.9	-34.3	-31.1	-67.7	-18.5	
	S	-13.1	-29.0	-21.8	3.3	-8.3	-17.6	-10.5	-10.7	-25.8	1.4	-42.9	-18.7	
	O	-3.8	-16.3	-8.2	1.2	-40.7	26.1	-4.4	-10.5	5.3	9.5	-45.9	-14.1	
	N	-9.8	-36.8	-14.5	-2.4	-18.9	31.1	-14.2	5.0	-11.2	-5.3	-60.3	-12.6	
	D	-8.8	-13.4	4.7	-0.5	22.7	-37.7	5.2	11.7	-39.4	0.6	-40.6	3.1	
1987	J	-13.4	-24.5	-17.7	-9.4	-54.5	-19.1	-16.7	-13.3	-7.1	-5.9	-25.3	-14.5	
	F	-2.2	41.6	-34.4	9.2	-56.4	-23.1	-18.5	18.5	-16.4	11.1	236.6	-11.0	
	M	9.5	-0.8	46.6	7.2	77.8	21.2	15.8	21.0	11.5	-2.4	0.0	9.8	
	A	-14.4	-8.1	0.0	-21.4	-22.9	-18.2	-16.5	0.0	-11.6	-18.3	-38.2	-8.5	
	M	-8.4	2.8	43.5	0.6	-16.1	-7.1	-10.8	10.3	-30.0	-4.4	-29.7	-11.2	
	J	-4.2	-26.5	-9.6	1.3	-20.0	-13.8	3.6	7.3	-4.0	-9.0	45.5	-2.5	
	J	1.2	-21.8	13.6	0.2	-25.7	9.7	-4.8	4.9	10.6	2.9	-33.3	5.7	
	A	11.5	23.5	16.7	2.9	-17.4	48.1	6.5	20.4	21.7	3.6	95.0	10.2	
	S		35.2	-10.1	-1.2		31.8	3.3	16.2	12.8	-9.2	45.0	19.6	
	O		15.2	-28.9	3.6		25.6	0.5	23.4	-2.1	-17.7	39.4	13.7	
	N		22.2		-6.3		18.5	24.8	43.3	14.3	-10.9	20.0	11.6	
	D		6.0		-1.0			-0.1	-4.0		-1.5	0.0	9.2	

EVOLUTION DU COMMERCE DE LA CE
Principales zones

7

Exportations

Period Période	EUR 12	BL	DK	DE	GR	ES	FR	IR	IT	NL	PO	UK	
United States Etats - Unis													
Values in Mio ECU Valeurs en Mio ECU													
1985	85 523	4 465	2 326	24 957	485	3 133	11 090	1 333	12 679	4 765	688	19 602	
1986	75 151	3 714	1 901	25 943	408	2 519	8 985	1 117	10 673	3 914	514	15 463	
1987		3 804		24 113			9 011	1 075		3 583	512	15 795	
1985	IV	22 352	1 125	613	6 598	129	926	2 724	327	3 482	1 210	150	5 069
1986	I	17 936	915	484	6 164	74	598	2 094	255	2 645	960	113	3 633
	II	19 579	919	461	6 805	80	610	2 447	290	2 666	969	135	4 198
	III	18 057	833	427	6 240	142	616	2 175	325	2 631	953	130	3 587
	IV	19 579	1 047	529	6 735	113	695	2 268	247	2 732	1 032	136	4 045
1987	I	17 165	853	418	6 084	89	552	2 027	220	2 251	805	105	3 762
	II	17 098	897	387	5 893	71	569	2 247	254	2 164	893	144	3 578
	III		925	406	5 664		648	2 319	284	2 590	906	135	3 999
	IV		1 129		6 473			2 418	317		979	128	4 455
1986	J	6 410	311	151	2 195	23	232	806	100	936	321	43	1 294
	J	6 892	410	122	2 310	56	289	817	109	1 027	365	51	1 335
	A	5 093	156	135	1 711	40	157	631	113	810	261	32	1 047
	S	6 048	264	169	2 206	45	170	730	102	794	320	35	1 212
	O	6 754	452	194	2 301	21	261	774	90	978	345	46	1 293
	N	6 201	276	156	2 131	37	227	719	93	830	314	39	1 380
	D	6 576	321	163	2 318	53	206	765	66	926	361	42	1 354
1987	J	5 038	270	115	1 678	42	172	674	64	658	262	34	1 070
	F	5 905	279	149	2 167	27	191	633	75	700	269	28	1 388
	M	6 199	304	150	2 238	20	189	720	74	694	274	34	1 302
	A	5 790	278	127	2 038	33	162	747	79	743	289	42	1 250
	M	5 483	294	123	1 949	17	190	692	98	706	286	39	1 089
	J	5 775	324	128	1 905	21	217	792	78	717	306	52	1 236
	J	6 858	346	116	2 204	27	255	864	86	1 052	305	52	1 511
	A	5 022	219	130	1 512	18	179	714	77	720	288	35	1 131
	S		361	161	1 948		214	756	121	841	310	45	1 317
	O		377	157	2 253		186	857	119	934	284	41	1 572
	N		345		2 003		221	793	95	875	323	39	1 426
	D		404		2 225			767	103		368	40	1 492

Percentage change on the corresponding period of the previous year

% variation sur la période correspondante de l'année précédente

1985	16,0	11,8	15,6	19,3	-4,9	10,6	15,6	11,7	24,6	10,6	18,8	11,5	
1986	-12,1	-16,8	-18,3	4,0	-15,9	-19,6	-19,0	-16,2	-15,8	-17,9	-25,3	-21,1	
1987		2,4		-7,1			0,3	-3,8		-8,5	-0,4	2,1	
1985	IV	2,6	2,6	-4,1	4,3	-10,4	22,6	-5,0	-5,2	8,9	1,6	-17,6	0,4
1986	I	-8,6	-18,8	-19,5	2,0	-36,2	-6,4	-19,5	-18,3	-8,8	-14,1	-35,4	-9,2
	II	-13,0	-24,3	-10,8	10,2	-30,4	-21,0	-24,9	-15,5	-12,6	-21,6	-30,4	-25,3
	III	-14,2	-16,6	-28,1	1,7	-13,6	-22,7	-13,2	-7,4	-18,9	-20,6	-23,5	-27,0
	IV	-12,4	-6,9	-13,7	2,1	-12,4	-24,9	-16,7	-24,5	-21,5	-14,7	-9,3	-20,2
1987	I	-4,3	-6,8	-13,6	-1,3	20,3	-7,7	-3,2	-13,7	-14,9	-16,1	-7,1	3,6
	II	-12,7	-2,4	-16,1	-13,4	-11,3	-6,7	-8,2	-12,4	-18,8	-7,8	6,7	-14,8
	III		11,0	-4,9	-9,2		5,2	6,6	-12,6	-1,6	-4,9	3,8	11,5
	IV		7,8		-3,9			6,6	28,3		-5,1	-5,9	10,1
1986	J	-8,9	-19,8	-16,6	16,8	-14,8	-4,5	-17,4	-8,3	-5,5	-17,7	-30,6	-27,6
	J	-13,1	18,8	-24,2	-1,6	30,2	-18,1	-15,8	-10,7	-9,0	-21,5	-28,2	-30,6
	A	-16,3	-43,5	-23,3	-4,1	0,0	-29,9	-6,0	14,1	-18,0	-28,3	-39,6	-25,6
	S	-13,4	-24,1	-32,7	10,5	7,1	-22,7	-15,7	-21,5	-29,8	-14,0	-27,1	-23,4
	O	-12,8	15,9	-9,3	0,7	-63,8	-14,1	-17,7	-20,4	-14,4	-10,9	-9,8	-30,3
	N	-12,6	-22,3	-29,7	2,9	23,3	-23,1	-18,9	-26,8	-15,9	-20,3	-20,4	-17,7
	D	-12,2	-15,1	-7,9	3,1	35,9	-36,8	-14,7	-23,3	-30,3	-15,5	-17,6	-11,6
1987	J	-17,1	-13,2	-21,8	-19,5	44,8	-5,5	-5,9	-17,9	-16,9	-23,2	-2,9	-21,4
	F	-4,7	-8,2	-15,8	3,5	-6,9	-12,0	-12,4	-14,8	-29,3	-15,7	-26,3	13,7
	M	9,9	1,0	2,0	12,6	33,3	-4,5	9,8	-7,5	3,1	-8,7	-10,5	23,8
	A	-15,8	-20,1	-7,3	16,1	17,9	-17,3	-20,0	-9,2	-16,4	-5,2	0,0	-15,7
	M	-13,0	13,5	-27,2	-10,8	-43,3	4,4	-1,4	-4,9	-15,4	-16,1	-7,1	-25,3
	J	-9,9	4,2	-15,2	-13,2	-8,7	-6,5	-1,7	-22,0	-23,4	-4,7	20,9	-4,5
	J	-0,5	-15,6	-4,9	-4,6	-51,8	-11,8	5,8	-21,1	2,4	-16,4	2,0	16,2
	A	-1,4	40,4	-3,7	-11,6	-55,0	14,0	13,2	-31,9	-11,1	10,3	9,4	8,0
	S		36,7	-4,7	-11,7		25,9	3,6	18,6	5,9	-3,1	28,6	8,7
	O		-16,6	-19,1	-2,1		-28,7	10,7	32,2	-4,5	-17,7	-10,9	21,6
	N		25,0		-6,0		-2,6	10,3	2,2	5,4	2,9	0,0	3,3
	D		25,9		-4,0			0,3	56,1		1,9	-4,8	10,2

TRENDS IN EC TRADE

Major areas

Imports

Period Période	EUR 12	BL	DK	DE	GR	ES	FR	IR	IT	NL	PO	UK	
Japan Japon													
Values in Mio ECU Valeurs en Mio ECU													
1985	28 586	1 642	856	8 753	849	1 130	3 170	384	1 954	2 274	305	7 268	
1986	33 215	2 055	1 180	10 680	702	1 525	3 680	368	2 134	2 909	343	7 640	
1987		2 082		11 429			4 036	388		3 035	461	8 087	
1985	IV	7 614	415	221	2 443	172	333	837	80	561	655	81	1 816
1986	I	7 668	489	250	2 500	161	842	94	523	677	65	1 752	
	II	8 839	618	344	2 733	174	392	1 012	113	580	724	87	2 061
	III	8 175	505	345	2 638	143	330	879	80	470	696	90	1 998
	IV	8 534	443	241	2 808	223	467	948	81	560	813	101	1 829
1987	I	7 943	470	194	2 733	86	362	913	98	543	719	81	1 744
	II	8 709	620	217	2 866	138	356	1 054	90	606	717	128	1 907
	III		443	194	2 762		424	949	100	538	685	97	2 216
	IV		549		3 067			1 120	100		914	154	2 220
1986	J	2 716	196	83	838	41	126	330	38	170	208	19	667
	J	2 741	170	85	887	67	134	295	34	154	213	23	680
	A	2 516	139	158	833	46	76	247	21	110	233	12	643
	S	2 863	185	96	917	32	120	338	26	206	241	23	680
	O	3 149	128	94	1 076	54	176	363	28	215	260	25	730
	N	2 773	167	77	888	109	152	307	28	195	252	21	606
	D	2 580	139	69	847	57	156	280	24	152	325	32	498
1987	J	2 444	131	64	825	11	111	298	27	176	190	25	585
	F	2 506	133	64	887	24	126	271	35	165	259	23	520
	M	2 980	205	67	1 021	50	125	344	33	202	267	25	639
	A	2 918	214	74	981	46	122	383	22	192	244	29	610
	M	2 812	187	70	860	45	132	315	28	215	229	28	605
	J	2 934	209	74	924	46	113	355	30	199	245	39	699
	J	2 873	131	54	949	32	157	320	29	211	198	32	760
	A	2 544	140	67	872	26	93	263	32	92	220	24	715
	S		166	72	942		176	365	39	236	256	36	744
	O		171	71	1 090		170	379	31	198	265	37	773
	N		168		996		155	374	30	200	295	41	765
	D		201		981			366	32	268	268	39	687

Percentage change on the corresponding period of the previous year

% variation sur la période correspondante de l'année précédente

1985	11.4	5.9	14.6	13.7	-8.8	18.4	11.9	12.3	14.0	11.5	20.6	10.0	
1986	16.2	25.2	37.9	22.0	-17.3	35.0	16.1	-4.2	9.2	27.9	12.5	5.1	
1987		1.3		7.0			9.7	5.4		4.3	34.4	5.9	
1985	IV	7.9	13.1	12.8	12.1	-55.4	8.1	12.2	-7.0	11.1	16.3	15.7	9.9
1986	I	10.0	8.2	14.2	16.5	-30.3	18.8	12.4	-15.3	4.2	24.0	-8.5	4.2
	II	21.8	49.3	60.7	29.1	-41.2	40.5	20.2	6.6	16.2	31.6	11.5	10.6
	III	21.3	40.3	70.8	28.9	-4.7	31.0	18.3	-9.1	19.9	33.1	18.4	4.7
	IV	12.1	6.7	9.0	14.9	29.7	46.2	13.3	1.2	-0.2	24.1	24.7	0.7
1987	I	3.6	-3.9	-22.4	9.3	-46.6	14.6	8.4	4.3	3.8	6.2	24.6	-0.5
	II	-1.5	0.3	-36.9	4.9	-20.7	-6.6	4.2	-20.4	4.5	-1.0	47.1	-7.5
	III		-12.3	-43.8	4.7		28.5	8.0	25.0	14.5	-1.6	7.8	10.9
	IV		23.9		9.2			18.1	23.5		12.4	52.5	21.4
1986	J	21.6	70.4	25.8	35.2	-59.8	55.6	19.6	22.6	3.7	8.9	-17.4	18.5
	J	18.0	44.1	44.1	22.0	11.7	48.9	14.3	5.3	45.3	22.4	-25.8	1.8
	A	16.1	31.1	97.5	27.6	0.0	2.7	20.5	-25.0	-26.2	27.3	-42.9	3.4
	S	26.9	41.2	65.5	37.5	-37.3	36.4	21.1	-7.1	45.1	44.3	-8.0	9.9
	O	19.4	-5.9	19.0	26.3	-37.2	89.2	16.7	7.7	32.7	27.5	-10.7	10.3
	N	10.3	27.5	14.9	10.4	354.2	85.4	6.2	-12.5	3.2	0.0	-12.5	-6.8
	D	3.4	-2.1	-8.0	7.2	-21.9	-1.3	-1.4	9.1	-26.6	55.5	14.3	-1.8
1987	J	-4.0	-7.1	-31.2	-9.4	-75.6	0.0	10.4	-20.6	10.0	-20.8	13.6	-12.9
	F	1.6	-23.1	-16.9	18.1	-74.2	27.3	5.4	45.8	-8.3	43.1	27.8	-14.9
	M	12.6	-17.3	-17.3	22.0	117.4	17.9	9.2	0.0	9.8	4.7	31.6	-3.4
	A	-6.5	-7.4	-32.1	-8.4	-29.2	-2.4	7.6	-37.1	4.9	6.6	11.5	-11.6
	M	-5.7	1.1	-54.2	16.5	-33.8	-7.0	-2.8	-31.7	-4.4	-20.5	7.7	-14.1
	J	8.0	6.6	-10.8	10.3	12.2	-10.3	7.6	-21.1	17.1	17.8	105.3	4.8
	J	4.8	-22.9	-36.5	7.0	-52.2	8.5	-14.7	37.0	-7.0	39.1	11.8	
	A	1.1	0.7	-57.6	4.7	-43.5	22.4	6.5	52.4	-16.4	100.0	11.2	
	S		-10.3	-25.0	2.7		46.7	8.0	50.0	14.6	6.2	56.5	9.4
	O		33.6	-24.5	1.3		-3.4	4.4	10.7	-7.9	1.9	48.0	5.9
	N		0.6		12.2		2.0	21.8	7.1	2.6	32.3	95.2	26.2
	D		44.6		15.8			30.7	33.3		-17.5	21.9	38.0

EVOLUTION DU COMMERCE DE LA CE
Principales zones

7

Exportations

Period Période	EUR 12	BL	DK	DE	GR	ES	FR	IR	IT	NL	PO	UK	
Japan Japon													
Values in Mio ECU Valeurs en Mio ECU													
1985	10 475	588	691	3 550	56	291	1 580	216	1 220	513	63	1 708	
1986	11 399	657	747	4 098	43	204	1 641	233	1 345	604	61	1 767	
1987		752		5 090			1 909	234		647	59	2 174	
1985	IV	2 591	138	173	943	4	70	335	47	302	126	19	434
1986	I	2 669	132	179	931	3	51	445	56	284	138	16	434
	II	2 808	168	199	976	13	52	413	73	295	147	16	455
	III	2 932	159	193	1 075	9	48	406	43	388	135	14	461
	IV	2 990	198	175	1 116	18	53	377	59	378	184	16	417
1987	I	2 941	151	177	1 094	9	50	426	54	359	158	15	449
	II	3 209	185	230	1 229	16	64	447	53	350	144	15	475
	III		185	231	1 234		67	495	63	477	169	13	533
	IV		231		1 533			541	63		176	16	617
1986	J	962	59	67	337	4	20	162	19	100	47	5	141
	J	1 095	77	59	357	2	22	142	16	170	56	6	188
	A	866	24	58	331	1	11	145	12	111	35	2	134
	S	974	58	74	388	6	15	119	16	108	44	5	141
	O	1 077	85	72	394	7	19	130	21	136	64	5	145
	N	929	59	47	354	7	15	118	18	116	55	5	137
	D	998	54	54	387	4	20	130	21	127	59	5	138
1987	J	924	47	47	337	6	17	138	18	104	55	6	148
	F	968	49	55	364	2	15	146	18	115	55	2	147
	M	1 041	55	70	393	1	17	142	17	140	48	4	154
	A	1 002	53	80	363	3	16	151	17	114	46	6	153
	M	1 099	61	74	448	8	25	135	19	117	42	4	167
	J	1 106	70	73	418	5	23	162	18	119	57	4	157
	J	1 328	76	73	415	7	35	192	23	192	57	7	251
	A	1 034	34	76	389	3	15	125	19	140	47	2	182
	S		74	81	429		17	176	21	144	65	4	202
	O		83	73	484		24	175	23	150	45	5	187
	N		70		505		22	152	21	125	62	5	257
	D		78		551			214	19		70	5	175
Percentage change on the corresponding period of the previous year % variation sur la période correspondante de l'année précédente													
1985	11,9	5,8	19,6	14,8	-18,8	-13,6	21,0	3,8	13,7	-2,5	5,0	9,4	
1986	8,8	11,7	8,1	15,4	-23,2	-29,9	3,9	7,9	10,2	17,7	-3,2	3,5	
1987		14,5		24,2			16,3	0,4		7,1	-3,3	23,0	
1985	IV	3,4	-8,6	21,0	7,0	-42,9	-21,3	2,4	4,4	1,0	-16,6	11,8	9,6
1986	I	-2,1	-10,8	11,2	7,4	-84,2	-41,4	-14,9	-3,4	-8,7	13,1	14,3	4,3
	II	9,3	3,7	8,7	14,2	-18,8	-31,6	11,3	32,7	6,1	7,3	0,0	7,8
	III	13,3	14,4	10,9	21,3	-47,1	-17,2	15,3	-23,2	17,9	5,5	0,0	5,7
	IV	15,4	43,5	1,2	18,3	350,0	-24,3	12,5	25,2	25,2	46,0	-15,8	-3,9
1987	I	10,2	14,4	-1,1	17,5	200,0	-2,0	-4,3	-3,6	26,4	14,5	-6,3	3,5
	II	14,3	10,1	15,6	25,9	23,1	23,1	8,2	-27,4	18,6	-2,0	-6,3	4,4
	III		16,4	19,7	14,8		39,6	21,9	46,5	22,9	25,2	-7,1	37,3
	IV		16,7		37,4			43,5	6,8		-4,3	0,0	48,0
1986	J	8,8	20,4	-1,5	17,4	33,3	-39,4	11,7	0,0	14,9	-4,1	0,0	0,0
	J	12,2	57,1	-1,7	-0,3	-87,5	15,8	7,6	-5,9	58,9	14,3	-14,3	16,0
	A	6,0	-35,1	5,5	21,2	0,0	-26,7	25,0	-7,7	-11,2	-22,2	-50,0	0,0
	S	23,0	11,5	25,4	54,6	500,0	-37,5	14,4	-38,5	11,3	29,4	25,0	0,0
	O	17,3	70,0	7,5	22,4	75,0	-17,4	-1,5	40,0	33,3	48,8	-16,7	-5,8
	N	18,6	59,5	-4,1	20,8	600,0	-21,1	21,6	20,0	27,5	44,7	-16,7	0,7
	O	12,0	8,0	-3,6	17,6	300,0	-25,9	22,6	23,5	16,5	31,1	-37,5	-3,5
1987	J	3,1	14,6	-19,0	1,2	500,0	-22,7	-13,8	-21,7	25,3	17,0	50,0	18,4
	F	6,5	25,6	-15,4	23,0	0,0	-16,7	15,0	12,5	5,5	14,6	-60,0	-21,0
	M	21,2	3,8	27,3	30,6		54,5	-10,1	-5,6	52,2	11,6	-20,0	25,2
	A	2,9	-15,9	23,1	4,3	-62,5	-11,1	26,9	-37,0	11,8	-19,3	20,0	-5,6
	M	26,5	32,6	13,8	54,5	700,0	78,6	2,3	-29,6	25,8	-2,3	-20,0	9,2
	J	15,0	18,6	9,0	24,0	25,0	15,0	0,0	-5,3	19,0	21,3	-20,0	11,3
	J	21,3	-1,3	23,7	16,2	250,0	59,1	35,2	43,8	12,9	1,8	16,7	33,5
	A	19,4	41,7	31,0	17,5	200,0	36,4	-13,1	58,3	26,1	34,3	0,0	35,8
	S		27,6	9,5	10,6		13,3	47,9	31,3	33,3	47,7	-20,0	43,3
	O		-2,4	1,4	22,8		26,3	34,6	9,5	10,3	-29,7	0,0	29,0
	N		18,6		42,7		46,7	28,8	16,7	7,8	12,7	0,0	87,6
	D		44,4		42,4			64,6	-9,5		18,6	0,0	26,8

TRENDS IN EC TRADE

Major areas

Imports

Period Période	EUR 12	BL	DK	DE	GR	ES	FR	IR	IT	NL	PO	UK	
CLASS 2:						CLASSE 2:							
Developing countries						Pays en voie de développement							
Values in Mio ECU						Valeurs en Mio ECU							
1985	155 945	7 113	2 110	30 120	3 645	14 012	27 091	493	31 110	17 747	3 036	19 468	
1986	107 663	6 135	1 760	23 137	2 168	7 979	17 994	430	18 046	12 622	1 870	15 523	
1987		6 326		22 812			17 470	450		12 643	1 945	16 177	
1985	IV	37 855	1 604	508	6 702	996	3 498	6 814	105	8 179	4 455	747	4 247
1986	I	31 686	1 657	462	6 352	719	1 851	5 913	94	6 518	3 745	494	3 881
	II	27 324	1 596	430	5 591	516	2 304	4 935	111	4 272	3 200	480	3 888
	III	24 691	1 400	444	5 606	496	2 068	3 850	115	3 479	2 915	465	3 854
	IV	23 962	1 482	424	5 588	436	1 756	3 296	110	3 777	2 763	432	3 899
1987	I	25 887	1 517	421	5 603	604	1 904	4 367	109	4 221	3 061	413	3 668
	II	25 846	1 551	388	5 393	384	2 386	4 139	118	4 405	2 925	495	3 660
	III		1 631	512	6 005		2 398	4 368	108	4 721	3 467	521	4 474
	IV		1 627		5 811			4 596	115		3 190	516	4 375
1986	J	8 469	499	146	1 766	94	872	1 503	28	1 221	985	152	1 202
	J	8 333	471	133	1 816	70	852	1 315	33	1 276	987	122	1 258
	A	7 381	414	148	1 779	60	559	1 131	31	972	921	137	1 229
	S	8 964	504	163	2 000	366	658	1 426	40	1 216	1 008	153	1 430
	O	8 869	488	161	2 151	175	676	1 333	41	1 272	1 016	147	1 409
	N	7 559	440	131	1 699	172	545	1 213	38	1 144	867	102	1 208
	D	7 955	482	132	1 805	97	541	1 213	31	1 356	907	125	1 266
1987	J	8 616	535	155	1 806	140	518	1 501	41	1 397	1 104	140	1 280
	F	8 639	550	137	1 847	188	770	1 455	35	1 357	1 004	125	1 172
	M	8 600	431	130	1 950	275	616	1 417	33	1 458	956	122	1 214
	A	8 512	493	120	1 806	99	735	1 427	28	1 466	962	146	1 231
	M	8 544	491	117	1 761	148	906	1 264	53	1 438	1 028	122	1 215
	J	8 798	539	150	1 825	146	744	1 463	37	1 503	977	166	1 248
	J	9 482	498	128	2 023	131	934	1 494	31	1 645	1 091	187	1 320
	A	9 128	514	207	1 993	58	652	1 310	41	1 319	1 233	152	1 648
	S		611	176	1 989		811	1 545	35	1 757	1 161	158	1 515
	O		558	148	2 136		822	1 535	42	1 516	1 043	198	1 446
	N		525		1 797		768	1 422	43	1 458	1 020	152	1 358
	D		534		1 877			1 638	30		1 105	115	1 579
Percentage change on the corresponding period of the previous year													
% variation sur la période correspondante de l'année précédente													
1985	2,8	-13,3	-3,0	-2,3	19,9	-2,9	-2,3	-7,3	13,1	4,9	-1,6	-0,7	
1986	-31,0	-13,7	-16,6	-23,2	-40,5	-43,1	-33,6	-12,8	-42,0	-28,9	-38,4	-20,3	
1987		3,1		-1,4			-2,9	4,7		0,2	4,0	4,2	
1985	IV	-3,9	-17,2	2,0	-1,6	-41,0	-1,0	-2,5	-33,1	11,6	6,5	-8,6	-22,3
1986	I	-26,7	-21,0	-13,5	-21,7	32,4	-49,4	-21,4	-40,5	-28,9	-25,0	-37,1	-31,5
	II	-32,4	-14,6	-18,9	-25,7	-68,4	-40,8	-28,1	-14,0	-46,9	-23,2	-40,3	-22,0
	III	-28,2	-9,3	-17,6	-27,9	5,3	-30,2	-34,7	12,7	-39,1	-29,4	-33,5	-15,6
	IV	-36,7	-7,6	-16,5	-16,6	-56,2	-49,8	-51,6	4,8	-53,8	-38,0	-42,2	-8,2
1987	I	-18,3	-8,4	-8,9	-11,8	-16,0	2,9	-26,1	16,0	-35,2	-18,3	-16,4	-5,5
	II	-5,4	-2,8	-9,8	-3,5	-25,6	3,6	-16,1	6,3	3,1	-8,6	3,1	-5,9
	III		16,5	15,3	7,1		16,0	13,5	-6,1	35,7	18,9	12,0	16,1
	IV		9,8		4,0			39,4	4,5		15,5	19,4	12,2
1986	J	-33,3	-17,7	-34,5	-27,1	-83,5	-30,9	-21,7	-15,2	-52,1	-27,9	-31,8	-21,4
	J	-29,4	-11,0	-16,4	-31,0	6,1	-11,4	-39,2	6,5	-32,3	-33,4	-58,1	-21,7
	A	-35,6	-16,4	-9,8	-34,0	-57,1	-44,9	-38,6	-3,1	-50,8	-34,8	-25,1	-18,5
	S	-20,1	-1,2	-24,2	-18,3	22,4	-33,3	-24,4	0,0	-38,7	-20,5	-34,1	6,2
	O	-26,6	-13,9	-15,3	-8,7	-20,8	-46,6	-40,2	20,6	-38,4	-31,1	-44,9	0,3
	N	-37,7	-2,2	-7,7	-23,7	2,4	-47,4	-45,4	-5,0	-57,1	-40,5	-61,7	-1,1
	D	-40,5	-14,1	-25,4	-14,8	-83,3	-54,7	-48,7	0,0	-60,2	-37,0	-41,9	-17,4
1987	J	-29,2	-16,3	-19,7	-26,9	-20,0	-26,4	-30,2	20,6	-45,2	-29,1	-28,9	-15,0
	F	-14,9	-0,4	-6,8	-9,9	-28,5	22,2	-26,1	6,1	-35,7	-3,6	-25,1	-1,8
	M	-7,4	-7,3	6,6	5,6	-1,3	19,1	-21,1	26,9	-21,7	-11,6	2,5	2,4
	A	-15,0	-13,8	-15,5	-10,5	-62,2	-6,4	-26,3	-33,3	-5,8	-11,7	11,5	-16,5
	M	-2,9	1,2	-17,0	-2,3	-8,6	40,7	-16,3	26,2	-2,9	-9,2	-28,2	-1,5
	J	3,9	8,0	2,7	3,3	55,3	-14,7	-2,7	32,1	23,1	-0,8	9,2	3,8
	J	13,8	5,7	-3,8	11,4	87,1	9,6	13,6	-6,1	28,9	10,5	53,3	4,9
	A	23,7	24,2	39,9	12,0	-3,3	16,6	15,8	32,3	35,7	33,9	10,9	34,1
	S		21,2	8,0	-0,6		23,3	8,3	-12,5	44,5	15,2	3,3	5,9
	O		14,3	-8,1	-0,7		21,6	15,2	2,4	19,2	2,7	34,7	2,6
	N		19,3		5,8		40,9	17,2	13,2	27,4	17,6	49,0	12,4
	D		10,8		4,0			35,0	-3,2		21,8	-8,0	24,7

EVOLUTION DU COMMERCE DE LA CE
Principales zones

7

Exportations

Period Période	EUR 12	BL	DK	DE	GR	ES	FR	IR	IT	NL	PO	UK	
CLASS 2:						CLASSE 2:							
Developing countries						Pays en voie de développement							
Values in Mio ECU						Valeurs en Mio ECU							
1985	128 913	7 912	2 664	29 784	1 187	6 413	27 696	1 170	19 658	8 376	827	23 227	
1986	107 602	6 818	2 275	26 371	873	4 321	23 589	912	15 370	7 174	613	19 288	
1987		6 742		25 309			21 520	957		7 189	543	19 419	
1985	IV	32 933	1 878	675	7 557	275	1 912	7 485	270	4 998	2 007	224	5 653
1986	I	27 308	1 754	531	6 577	212	1 009	6 018	253	4 081	1 909	125	4 840
	II	27 758	1 592	666	6 494	248	1 141	6 170	250	3 960	1 637	168	5 431
	III	24 915	1 550	506	6 498	189	992	5 398	199	3 398	1 654	166	4 366
	IV	27 621	1 921	572	6 802	224	1 179	6 003	210	3 930	1 974	154	4 651
1987	I	24 660	1 655	459	6 168	143	1 461	4 977	184	3 178	1 643	120	4 672
	II	25 169	1 595	569	5 960	124	1 660	5 207	253	3 216	1 697	131	4 757
	III		1 591	565	6 159		1 663	5 421	254	3 476	1 663	147	4 806
	IV		1 900		7 022			5 915	267		2 186	145	5 184
1986	J	8 707	475	201	2 090	84	357	2 016	84	1 244	511	62	1 581
	J	9 689	799	163	2 331	83	453	2 095	74	1 254	590	41	1 806
	A	7 303	279	156	2 085	39	271	1 495	62	1 123	462	38	1 293
	S	7 889	460	177	2 073	69	268	1 821	66	1 020	570	35	1 330
	O	9 493	814	188	2 249	55	395	2 083	67	1 356	645	49	1 591
	N	8 281	502	185	1 974	72	341	1 782	77	1 157	559	55	1 377
	D	9 876	607	195	2 595	95	441	2 165	67	1 427	738	43	1 503
1987	J	7 504	563	125	1 921	55	410	1 409	63	938	524	34	1 462
	F	8 009	500	152	2 059	53	522	1 687	57	927	585	27	1 439
	M	9 135	591	175	2 188	35	528	1 894	63	1 310	534	41	1 777
	A	8 424	492	195	1 947	57	558	1 802	67	1 144	537	32	1 592
	M	8 199	539	180	2 076	32	541	1 564	98	1 047	547	41	1 534
	J	8 512	561	186	1 937	36	561	1 851	91	1 027	593	35	1 636
	J	9 708	639	183	2 148	82	658	2 051	89	1 475	564	44	1 777
	A	7 802	392	176	1 971	41	457	1 856	70	928	515	56	1 539
	S		557	205	2 041		545	1 690	93	1 077	583	45	1 494
	O		563	190	2 063		583	1 815	80	1 135	600	39	1 795
	N		522		2 253		624	1 912	83	1 166	761	51	1 691
	D		810		2 746			2 182	108		798	43	1 709
Percentage change on the corresponding period of the previous year													
% variation sur la période correspondante de l'année précédente													
1985	-1,7	0,6	-5,6	-1,2	-12,3	-8,3	-2,4	17,7	-3,3	-0,8	6,8	0,8	
1986	-16,5	-13,8	-14,6	-11,5	-26,5	-32,6	-14,8	-22,1	-21,8	-14,4	-25,9	-17,0	
1987		-1,1		-4,0			-8,8	4,9		0,2	-11,4	0,7	
1985	IV	-9,1	-18,2	-18,7	-6,7	-30,0	18,3	-5,3	-4,6	-11,4	-19,1	16,1	-12,9
1986	I	-18,3	-16,4	-9,7	-14,9	-39,4	-33,2	-12,8	-19,7	-23,2	-17,9	-46,4	-20,3
	II	-14,7	-24,5	-12,9	-9,0	-20,3	-30,3	-13,1	-21,1	-19,2	-21,5	-16,8	-9,3
	III	-17,0	-15,1	-20,3	-12,2	-24,7	-26,8	-13,0	-25,5	-23,5	-15,5	-1,2	-20,9
	IV	-16,1	2,3	-15,3	-10,0	-18,5	-38,3	-19,8	-22,2	-21,4	-1,6	-31,3	-17,7
1987	I	-9,7	-5,6	-13,6	-6,2	-32,5	44,8	-17,3	-27,3	-22,1	-13,9	-4,0	-3,5
	II	-9,3	0,2	-14,6	-8,2	-50,0	45,5	-15,6	1,2	-18,8	3,7	-22,0	-12,4
	III		2,6	11,7	-5,2		67,6	0,4	27,6	2,3	0,5	-11,4	10,1
	IV		-1,1		3,2			-1,5	27,1		10,7	-5,8	11,5
1986	J	-18,5	-28,5	-51,3	-7,9	-28,2	-15,4	-14,2	-16,0	-25,8	-25,6	-13,9	-17,3
	J	-14,7	23,7	-27,9	-15,2	-16,2	-19,7	-12,2	-22,9	-24,3	-18,3	-47,4	-15,2
	A	-22,6	-47,4	-11,9	-14,2	-51,9	-38,5	-17,9	-19,5	-20,7	-29,8	-24,0	-26,4
	S	-14,9	-27,3	-23,0	-5,9	-10,4	-23,6	-10,4	-29,8	-28,5	-1,0	-16,7	-17,2
	O	-12,2	30,9	-18,3	-11,5	-54,2	-26,9	-22,7	-25,6	0,2	-0,8	-5,8	-17,1
	N	-16,0	-9,2	-16,7	-15,9	-8,9	-36,1	-19,4	-9,4	-11,3	-10,0	-12,7	-14,0
	D	-19,1	-12,4	-12,2	-1,4	15,9	-47,3	-16,7	-29,5	-38,7	3,9	-59,8	-20,9
1987	J	-19,5	-9,0	-26,0	-18,2	-40,2	40,9	-32,4	-17,1	-19,9	-24,7	-20,9	-15,7
	F	-11,9	-16,9	-13,6	-1,4	-38,4	35,2	-13,3	-34,5	-40,2	-4,3	-28,9	-5,8
	M	2,9	11,5	1,7	2,2	2,9	59,0	-4,8	-29,2	-4,4	-11,4	2,5	12,5
	A	-17,0	-23,0	-1,5	-22,2	-35,2	30,4	-16,3	-21,2	-17,8	-13,2	-36,0	-20,0
	M	-7,2	16,2	-24,1	9,3	-57,9	52,0	-21,7	16,7	-20,3	9,8	-6,8	-17,9
	J	-2,2	18,1	-7,5	-7,3	-57,1	57,1	-8,2	8,3	-17,4	16,0	-43,5	3,5
	J	0,2	-20,2	12,3	-7,9	-1,2	45,3	-2,1	20,3	17,6	-4,4	7,3	-1,6
	A	6,8	40,5	12,8	-5,5	5,1	68,6	10,8	12,9	-17,4	11,5	47,4	19,0
	S		21,1	15,8	-1,5		103,4	-7,2	40,9	5,6	2,3	28,6	12,3
	O		-30,8	1,1	-8,3		47,6	-12,9	19,4	-16,3	-7,0	-20,4	12,8
	N		4,0		14,1		83,0	7,3	7,8	0,8	36,1	-7,3	7,2
	D		33,4		5,8			0,8	61,2		8,1	0,0	13,7

TRENDS IN EC TRADE

Major areas

Imports

Period Période	EUR 12	BL	DK	DE	GR	ES	FR	IR	IT	NL	PO	UK	
ACP countries													
Pays ACP													
Values in Mio ECU													
Valeurs en Mio ECU													
1985	30 310	2 219	206	5 596	148	2 766	6 799	145	4 124	3 029	759	4 520	
1986	19 575	1 765	138	3 841	131	1 315	4 219	121	2 505	2 218	390	2 931	
1987		1 665		2 660			3 529	119		1 912	417	2 367	
1985	IV	7 390	464	58	1 314	40	738	1 812	31	1 067	821	211	842
1986	I	6 072	474	46	1 178	43	292	1 507	22	895	681	97	837
	II	5 328	472	31	981	31	382	1 169	32	592	655	124	860
	III	4 083	418	33	800	28	324	815	36	503	402	87	636
	IV	4 091	402	27	882	29	318	728	30	514	481	81	598
1987	I	4 488	396	25	824	48	329	1 010	29	528	602	91	606
	II	4 006	416	24	720	30	425	781	39	478	416	104	574
	III		413	17	643		341	811	25	457	430	98	566
	IV		440		674			926	26		465	124	621
1986	J	1 524	138	7	302	8	115	332	6	171	168	30	247
	J	1 476	139	14	263	7	133	262	8	207	166	21	255
	A	1 171	138	7	262	9	62	245	9	125	96	23	196
	S	1 473	140	12	270	12	129	315	11	169	134	27	253
	O	1 458	135	11	339	6	128	273	11	193	163	25	174
	N	1 303	113	7	255	10	98	309	12	135	141	21	201
	D	1 404	148	8	285	13	92	226	7	185	176	26	236
1987	J	1 443	133	8	258	12	99	338	14	170	173	24	214
	F	1 471	144	7	248	8	121	352	8	154	209	25	196
	M	1 569	119	11	317	28	108	321	7	204	220	39	196
	A	1 441	159	11	255	14	155	286	4	154	168	42	194
	M	1 249	126	6	206	11	130	219	27	170	119	23	212
	J	1 344	132	6	258	13	140	278	8	154	133	29	193
	J	1 316	119	5	227	12	153	269	10	180	117	43	180
	A	1 069	122	7	220	9	63	225	8	94	125	16	181
	S		170	5	196		123	316	7	182	191	35	204
	O		152	6	227		93	239	10	130	159	67	178
	N		160		216		95	348	10	116	145	26	195
	D		127		231			338	5		162	19	248
Percentage change on the corresponding period of the previous year													
% variation sur la période correspondante de l'année précédente													
1985		-9,2	-12,4	2,0	3,2	-24,1	57,6	5,1	4,3	25,6	4,5	21,1	6,9
1986		-35,4	-20,5	-33,0	-31,4	-11,5	-52,5	-37,9	-16,6	-39,3	-26,8	-48,6	-35,2
1987			-5,7		-25,5			-16,4	-1,7		-13,8	6,9	-19,2
1985	IV	-3,5	-22,5	34,9	-1,0	-52,9	12,5	11,0	-6,1	19,5	1,7	17,2	-33,9
1986	I	-34,9	-33,8	48,4	-26,9	30,3	-64,4	-24,4	-52,2	-35,1	-29,0	-47,0	-46,0
	II	-33,0	-21,7	-47,5	-31,6	-29,5	-54,1	-33,8	-17,9	-45,5	1,9	-47,5	-28,9
	III	-27,6	-4,1	-44,1	-35,2	-9,7	-13,1	-33,6	24,1	-15,0	-33,7	-32,6	-30,6
	IV	-44,6	-13,4	-53,4	-32,9	-27,5	-56,9	-59,8	-3,2	-51,8	-41,4	-61,6	-29,0
1987	I	-26,1	-16,5	-45,7	-30,1	11,6	12,7	-33,0	31,8	-41,0	-11,6	-6,2	-27,6
	II	-24,8	-11,9	-22,6	-26,6	-3,2	11,3	-33,2	21,9	-19,3	-36,5	-16,1	-33,3
	III		-1,2	-48,5	-19,6		5,2	-0,5	-30,6	-9,1	7,0	12,6	-11,0
	IV		9,5		-23,6			27,2	-13,3		-3,3	53,1	3,8
1986	J	-33,2	-25,4	-80,0	-30,4	-33,3	-50,2	-19,2	-25,0	-41,2	-13,0	-71,7	-34,3
	J	-27,9	-6,1	16,7	-44,5	-36,4	20,9	-47,1	14,3	45,8	-39,4	-36,4	-25,2
	A	-29,9	-9,2	-36,4	-16,8	-18,2	-69,0	-29,6	0,0	-10,7	-43,9	-43,9	-28,5
	S	-24,6	3,7	-63,6	-39,5	20,0	101,6	-18,4	-15,4	-49,7	-27,6	-53,4	-12,2
	O	-34,4	-26,6	-31,3	-23,8	-45,5	-35,0	-49,3	120,0	9,0	-47,8	-49,0	-39,4
	N	-47,2	-3,4	-36,4	-36,1	-41,2	-64,1	-54,6	0,0	-61,4	-46,4	-72,0	-25,0
	D	-48,3	-8,1	-73,3	-39,2	8,3	-65,7	-61,9	-46,2	-65,4	-33,1	-69,0	-17,2
1987	J	-38,5	-20,8	-69,2	-47,0	-45,5	13,8	-42,8	100,0	-46,9	-42,7	26,3	-32,7
	F	-26,4	-8,9	-12,5	-33,2	-38,5	-10,4	-33,6	0,0	-56,5	35,7	38,9	-21,3
	M	-8,7	-19,6	-8,3	-0,6	250,0	56,5	-16,8	16,7	-8,1	-0,9	-30,4	-27,7
	A	-28,8	-12,6	-15,4	-28,8	16,7	21,1	-43,0	-63,6	-23,4	-20,8	16,7	-47,6
	M	-29,5	-10,6	-40,0	-35,8	0,0	-5,8	-35,4	68,8	-22,0	-57,7	-54,0	-13,8
	J	-11,8	-4,3	-14,3	-14,6	62,5	21,7	-16,3	33,3	-9,9	-20,8	-3,3	-21,9
	J	-10,8	-14,4	-64,3	-13,7	71,4	15,0	2,7	25,0	-13,0	-29,5	104,8	-29,4
	A	-8,7	-11,6	0,0	-16,0	0,0	1,6	-8,2	-11,1	-24,8	30,2	-30,4	-7,7
	S		21,4	-58,3	-27,4		-4,7	-36,4	0,3	7,7	42,5	29,6	-19,4
	O		12,6	-45,5	-33,0		-27,3	-12,5	-9,1	-32,6	-2,5	168,0	2,3
	N		41,6		-15,3		-3,1	12,6	-16,7	-14,1	2,8	23,8	-3,0
	D		-14,2		-18,9			49,6	-28,6		-8,0	-26,9	5,1

EVOLUTION DU COMMERCE DE LA CE
Principales zones

7

Exportations

Period Période	EUR 12	BL	DK	DE	GR	ES	FR	IR	IT	NL	PO	UK	
ACP countries													
Pays ACP													
Values in Mio ECU													
Valeurs en Mio ECU													
1985	19 336	1 208	354	2 798	68	870	5 718	226	2 032	1 468	356	4 238	
1986	16 049	1 173	251	2 517	51	480	5 165	129	1 764	1 343	218	2 958	
1987		918		2 052			4 257	142		1 217	213	2 675	
1985	IV	5 190	312	85	785	16	340	1 633	47	558	348	91	978
1986	I	4 001	321	58	594	6	87	1 320	30	400	356	46	785
	II	3 931	253	69	635	9	106	1 283	36	464	279	65	731
	III	3 733	236	55	630	9	117	1 202	25	387	344	49	678
	IV	4 385	363	70	658	27	171	1 359	38	514	364	58	765
1987	I	3 332	246	57	499	11	93	1 034	26	391	278	42	654
	II	3 351	205	66	482	9	112	1 061	42	378	281	53	662
	III		203	73	504		100	1 036	32	399	293	58	628
	IV		263		567			1 126	42		365	59	731
1986	J	1 298	66	24	231	2	37	425	12	161	96	26	217
	J	1 469	130	20	217	4	53	465	8	145	136	19	272
	A	1 089	55	15	209	1	39	325	8	141	91	10	193
	S	1 169	48	18	203	3	25	414	9	102	111	16	218
	O	1 592	163	25	247	3	57	454	14	190	107	20	313
	N	1 261	90	20	184	17	40	431	9	145	101	15	209
	D	1 517	109	24	229	5	73	479	15	180	140	19	242
1987	J	1 050	108	14	156	2	28	310	8	120	89	13	202
	F	1 066	63	21	165	5	35	353	11	100	86	11	217
	M	1 211	76	22	178	4	29	373	6	171	103	12	235
	A	1 128	60	23	166	6	42	364	11	135	84	10	226
	M	1 064	82	24	167	2	36	324	12	109	87	16	206
	J	1 144	63	20	150	1	34	375	18	133	106	14	231
	J	1 219	74	23	185	7	37	370	13	167	103	17	223
	A	1 042	60	32	157	3	33	331	9	111	84	27	196
	S		69	18	163		30	331	10	121	92	15	211
	O		66	17	190		43	339	9	146	101	13	249
	N		67		170		36	359	17	142	109	18	232
	D		129		210			427	16		137	22	254
Percentage change on the corresponding period of the previous year													
% variation sur la période correspondante de l'année précédente													
1985	7,0	4,6	-18,8	24,1	19,3	20,0	-2,6	72,5	14,7	16,4	-2,7	4,9	
1986	-17,0	-2,9	-29,1	-10,0	-25,0	-44,8	-9,7	-42,9	-13,2	-8,5	-38,8	-30,2	
1987		-21,7		-18,5			-17,6	10,1		-9,4	-2,3	-9,6	
1985	IV	-6,6	-5,2	-48,2	27,9	-11,1	129,7	-13,9	-9,6	-2,8	-5,4	0,0	-21,8
1986	I	-19,8	10,7	-15,9	-19,0	-72,7	-48,5	0,2	-62,0	-21,7	-16,6	-54,5	-38,1
	II	-15,8	-12,8	-34,3	4,1	-52,6	-54,9	-10,2	-10,0	4,0	-21,2	-22,6	-30,8
	III	-16,9	-25,3	-42,1	-5,8	-10,0	-7,1	-10,3	-59,0	-25,1	1,5	-38,8	-27,6
	IV	-15,5	16,3	-17,6	-16,2	68,8	-49,7	-16,8	-19,1	-7,9	4,6	-36,3	-21,8
1987	I	-16,7	-23,4	-1,7	-16,0	83,3	6,9	-21,7	-13,3	-2,3	-21,9	-8,7	-16,7
	II	-14,8	-19,0	-4,3	-24,1	0,0	5,7	-17,3	16,7	-18,5	0,7	-18,5	-9,4
	III		-14,0	32,7	-20,0		-14,5	-13,8	28,0	3,1	-14,8	18,4	-7,4
	IV		-27,5		-13,8			-17,1	10,5		0,3	1,7	-4,4
1986	J	-15,1	-37,1	-61,9	22,2	-60,0	0,0	-8,0	-29,4	6,6	-14,3	-21,2	-39,2
	J	-13,0	44,4	-41,2	-9,6	33,3	10,4	-11,6	-68,0	-38,8	7,9	-50,0	-15,8
	A	-21,6	-52,2	-40,0	-10,3	-80,0	-17,0	-19,6	-33,3	48,4	-24,8	-63,0	-36,5
	S	-17,5	-55,1	-53,8	4,6	0,0	-19,4	-0,7	-62,5	-48,0	22,0	0,0	-27,1
	O	-4,4	63,0	-24,2	5,6	-62,5	-41,8	-19,2	16,7	36,7	-9,3	-16,7	-7,7
	N	-17,0	5,9	-13,0	-24,0	142,9	-31,0	-12,6	-40,0	-5,8	0,0	-48,3	-33,4
	D	-24,5	-11,4	-17,2	-26,4	150,0	-60,5	-18,3	-25,0	-31,6	11,1	-50,0	-25,5
1987	J	-29,2	-15,0	-33,3	-32,5	0,0	55,6	-33,9	-11,1	-1,6	-36,0	-35,0	-37,5
	F	-18,4	-37,0	-16,0	-13,6	66,7	-14,6	-20,7	-21,3	-14,0	-14,0	10,0	-14,6
	M	-0,7	-15,6	0,0	3,5	300,0	3,6	-8,1	-40,0	13,2	-12,0	-14,3	12,4
	A	-16,3	-42,3	0,0	-30,0	50,0	20,0	-21,4	-11,8	-12,5	-12,5	-37,5	-9,6
	M	-16,2	6,5	14,3	0,0	-33,3	5,9	-26,9	20,0	-27,3	3,6	0,0	-22,3
	J	-11,9	-4,5	-16,7	-35,1	-50,0	-8,1	-11,8	50,0	-17,4	10,4	-46,2	6,5
	J	-17,0	-43,1	15,0	-14,7	75,0	-30,2	-20,4	62,5	15,2	-24,3	-10,5	-18,0
	A	-4,3	9,1	113,3	-24,9	200,0	-15,4	1,8	12,5	-21,3	-7,7	170,0	1,6
	S		43,8	0,0	-19,7		20,0	-20,0	11,1	18,6	-17,1	-6,3	-3,2
	O		-59,5	-32,0	-23,1		-24,6	-25,3	-35,7	-23,2	-5,6	-35,0	-20,4
	N		-25,6		-7,6		-10,0	-16,7	88,9	-2,1	7,9	20,0	11,0
	D		18,3		-8,3			-10,9	6,7		-2,1	15,8	5,0

TRENDS IN EC TRADE

Major areas

Imports

Period Période	EUR 12	BL	DK	DE	GR	ES	FR	IR	IT	NL	PO	UK	
CLASS 3:						CLASSE 3:							
Countries with State-trade						Pays à commerce d'état							
Values in Mio ECU						Valeurs en Mio ECU							
1985	38 468	2 309	1 157	11 480	1 058	988	5 199	193	7 346	5 015	154	3 568	
1986	29 542	1 912	929	9 703	634	788	4 549	191	5 012	2 587	126	3 112	
1987		1 903		9 161			4 498	166		2 805	133	3 450	
1985	IV	10 293	582	287	3 062	632	268	1 303	46	2 075	1 217	37	783
1986	I	7 814	456	239	2 679	129	154	1 123	50	1 470	781	24	710
	II	7 507	476	255	2 432	141	229	1 269	48	1 182	659	44	774
	III	6 877	481	214	2 269	249	184	978	40	1 087	557	32	786
	IV	7 344	500	221	2 323	116	221	1 178	53	1 273	590	26	842
1987	I	6 652	422	209	2 112	159	199	1 028	46	1 154	567	24	733
	II	7 285	490	191	2 123	109	313	1 153	47	1 316	716	29	797
	III		495	203	2 370		333	1 167	38	1 336	772	41	946
	IV		496		2 556			1 151	35		750	39	974
1986	J	2 477	159	70	810	28	92	381	14	384	241	15	283
	J	2 340	129	60	808	63	63	328	15	399	186	9	280
	A	2 028	150	66	683	35	54	302	9	283	177	8	262
	S	2 496	200	86	771	148	67	352	13	401	196	10	253
	O	2 667	152	76	814	31	88	463	14	462	220	7	340
	N	2 341	187	60	733	52	70	410	13	373	183	6	253
	D	2 382	149	84	808	36	63	337	26	439	189	10	241
1987	J	2 249	133	72	728	46	55	379	12	406	174	10	235
	F	2 110	135	55	664	41	71	329	13	364	201	7	230
	M	2 281	148	82	720	71	73	317	21	384	192	6	268
	A	2 372	145	57	720	33	109	375	21	408	250	8	248
	M	2 286	143	62	654	39	93	376	13	423	204	8	271
	J	2 625	192	70	749	38	111	403	13	486	270	8	284
	J	2 688	148	64	824	31	123	390	17	509	276	8	299
	A	2 413	160	64	738	21	109	393	12	345	272	15	285
	S		179	75	808		103	385	10	485	225	17	365
	O		191	68	894		139	334	11	485	251	11	320
	N		166		794		107	379	12	534	258	13	329
	D		135		868			437	12		248	11	327
Percentage change on the corresponding period of the previous year													
% variation sur la période correspondante de l'année précédente													
1985	-3.4	-26.7	-0.9	0.0	-2.3	-3.9	6.1	5.5	-12.3	10.7	3.4	-5.5	
1986	-23.2	-17.2	-19.7	-15.5	-40.1	-20.2	-12.5	-1.0	-31.8	-48.4	-18.2	-12.8	
1987		-0.5		-5.6			-1.1	-13.1		8.4	5.6	10.9	
1985	IV	-10.1	-38.5	-9.5	0.7	-0.6	7.2	-1.6	-14.8	-16.3	-1.7	117.6	-31.4
1986	I	-6.7	-24.5	-27.1	1.5	-12.2	-41.9	34.5	2.0	-11.1	-5.1	-22.6	-28.7
	II	-19.8	-2.1	-7.3	-14.5	-2.8	-3.0	-7.4	-4.0	-33.1	-48.0	-10.2	-10.7
	III	-34.0	-24.6	-19.9	-22.1	87.2	-16.0	-42.2	-14.9	-41.3	-67.4	-13.5	-14.8
	IV	-28.7	-14.1	-23.0	-24.1	-81.6	-17.5	-9.6	15.2	-38.7	-51.5	-29.7	7.5
1987	I	-14.9	-7.5	-12.6	-21.2	23.3	29.2	-8.5	-8.0	-21.5	-27.4	0.0	3.2
	II	-3.0	2.9	-25.1	-12.7	-22.7	36.7	-9.1	-2.1	11.3	8.6	-34.1	3.0
	III		2.9	-5.1	4.5		81.0	19.3	-5.0	38.6	28.1	20.4	
	IV		-0.8		10.0			-2.3	-34.0		27.1	50.0	15.7
1986	J	-19.7	4.6	-17.6	-5.7	-54.8	27.8	-14.2	-17.6	-39.1	-47.7	-28.6	0.0
	J	-32.8	-30.3	-7.7	-26.5	90.9	0.0	-45.4	-6.3	-29.0	-65.3	-40.0	-7.9
	A	-39.4	-28.2	-29.8	-27.6	-2.8	-25.0	-37.0	-35.7	-51.7	-71.6	-52.9	-4.7
	S	-30.1	-17.4	-21.1	-11.3	131.3	-20.2	-42.1	-27.8	-43.0	-62.8	66.7	-25.8
	O	-20.4	-33.6	-16.5	-22.9	-41.5	29.4	-11.1	-12.5	-27.9	-39.7	0.0	11.5
	N	-24.2	10.0	-42.9	-25.5	-49.5	-16.7	23.1	-27.8	-36.8	-60.7	-25.0	10.0
	D	-36.2	-15.8	-8.7	-22.8	-90.6	-45.7	-24.8	100.0	-47.1	-46.6	-54.5	-3.2
1987	J	-26.2	-25.7	-16.3	-26.5	-24.6	41.0	-27.1	-45.5	-29.5	-43.7	0.0	-7.8
	F	-10.7	-1.5	-24.7	-22.7	17.1	6.0	29.0	-13.3	-19.1	-22.4	0.0	11.7
	M	-5.0	8.0	3.8	-13.0	115.2	49.0	-8.6	50.0	-13.7	-10.7	20.0	7.2
	A	-12.2	-10.5	-42.4	-22.2	-13.2	13.5	-20.4	10.5	1.2	18.5	-60.0	-4.2
	M	-1.6	0.7	-27.1	-6.0	-47.3	126.8	-9.4	-13.3	7.6	-5.1	14.3	12.4
	J	6.0	20.8	0.0	-7.5	35.7	20.7	5.8	-7.1	26.6	12.0	-46.7	0.4
	J	14.9	14.7	6.7	2.0	-50.8	95.2	18.9	13.3	27.6	48.4	-11.1	6.8
	A	19.0	6.7	-3.0	8.1	-40.0	101.9	30.1	33.3	21.9	53.7	87.5	8.8
	S		-10.5	-12.8	4.8		53.7	9.4	-23.1	20.9	14.8	70.0	44.3
	O		25.7	-10.5	9.8		58.0	-27.9	-21.4	5.0	14.1	57.1	-5.9
	N		-11.2		8.3		52.9	-7.6	-7.7	43.2	41.0	116.7	30.0
	D		-9.4		7.4			29.7	-53.8		31.2	10.0	35.7

EVOLUTION DU COMMERCE DE LA CE
Principales zones

7

Exportations

Period Période	EUR 12	BL	DK	DE	GR	ES	FR	IR	IT	NL	PO	UK	
CLASS 3:						CLASSE 3:							
Countries with State-trade						Pays à commerce d'état							
Values in Mio ECU						Valeurs en Mio ECU							
1985	31 794	1 810	598	12 685	495	1 911	5 049	105	4 634	1 582	146	2 778	
1986	27 617	1 456	605	12 300	314	1 096	3 578	118	4 062	1 345	109	2 634	
1987		1 203		11 162			3 521	96		1 350	98	2 230	
1985	IV	8 337	470	167	3 468	109	444	1 182	26	1 353	418	21	679
1986	I	7 030	427	148	2 897	98	302	1 102	42	931	379	39	662
	II	7 102	387	191	3 060	80	278	930	20	1 003	318	17	817
	III	6 267	310	113	3 075	65	249	667	17	906	313	27	526
	IV	7 218	331	153	3 268	70	267	878	39	1 222	335	26	629
1987	I	6 054	299	128	2 622	68	187	917	20	854	339	29	592
	II	6 151	297	135	2 644	52	238	925	26	922	352	27	530
	III		269	108	2 706		185	878	20	1 060	288	22	559
	IV		337		3 190			800	30		370	20	549
1986	J	2 421	118	87	987	22	98	343	4	334	94	7	326
	J	2 498	145	34	1 178	37	120	278	5	340	114	17	229
	A	1 850	73	40	916	14	69	200	6	301	86	4	142
	S	1 915	84	34	977	15	60	194	6	265	107	4	169
	O	2 320	142	47	1 082	10	79	269	11	364	123	13	181
	N	2 120	86	52	926	17	75	285	12	362	98	5	202
	D	2 799	103	52	1 252	42	113	341	15	500	115	6	258
1987	J	1 759	79	28	808	21	49	268	4	232	89	7	174
	F	2 003	114	48	867	25	72	294	11	251	112	8	201
	M	2 285	105	50	946	22	66	358	5	369	139	5	220
	A	2 091	107	38	878	20	77	353	5	287	118	14	192
	M	2 097	95	56	925	14	96	282	9	326	113	3	178
	J	1 960	94	37	841	18	65	294	12	309	120	5	165
	J	2 435	105	40	1 088	23	77	380	7	402	100	15	197
	A	1 788	76	31	784	21	58	248	3	292	88	2	186
	S		88	39	833		48	242	10	364	100	6	176
	O		95	39	938		50	229	11	382	121	6	180
	N		102		984		98	270	7	397	102	9	163
	D		140		1 292			302	12		148	4	206
Percentage change on the corresponding period of the previous year													
% variation sur la période correspondante de l'année précédente													
1985	-18.5	16.2	21.3	20.6	25.6	63.2	15.5	1.9	20.0	16.1	11.5	-2.8	
1986	-13.1	-19.6	1.2	-3.0	-36.6	-42.6	-29.1	12.4	-12.3	-15.0	-25.3	-5.2	
1987		-17.4		-9.3			-1.6	-18.6		0.4	-10.1	-15.3	
1985	IV	6.8	7.8	5.0	15.6	55.7	20.7	-7.8	-27.8	8.2	5.3	-51.2	-11.5
1986	I	-4.5	-10.5	18.4	3.8	-35.9	-31.8	-12.6	68.0	-7.8	-3.8	-18.8	4.4
	II	-17.0	-13.4	3.2	-0.3	-39.8	-49.6	-44.4	-33.3	-15.8	-26.6	-67.3	3.0
	III	-16.8	-25.5	-7.4	-8.2	-35.6	-47.1	-28.5	-29.2	-16.1	-7.1	8.0	-21.7
	IV	-13.4	-29.6	-8.4	-5.8	-35.8	-39.9	-25.7	50.0	-9.7	-19.9	23.8	-7.4
1987	I	-13.9	-30.0	-13.5	-9.5	-30.6	-38.1	-16.8	-52.4	-8.3	-10.6	-25.6	-10.6
	II	-13.4	-23.3	-29.3	-13.6	-35.0	-14.4	-0.5	30.0	-8.1	10.7	58.8	-35.1
	III		-13.2	-4.4	-12.0		-25.7	31.6	17.6	17.0	-8.0	-18.5	6.3
	IV		1.8		-2.4			-8.9	-23.1		10.4	-23.1	-12.7
1986	J	-17.3	-17.5	7.4	0.8	-43.6	-50.5	-45.7	-42.9	-23.4	-37.7	-41.7	30.9
	J	-15.3	13.3	-22.7	-10.8	-9.8	-44.7	-24.3	-54.5	-12.4	-15.6	112.5	-20.5
	A	-20.8	-27.7	33.3	-12.6	-44.0	-58.2	-32.4	-33.3	-11.7	-17.3	-20.0	-32.4
	S	-13.8	-44.4	-27.7	0.6	-60.5	-32.6	-31.4	50.0	-25.5	10.3	-66.7	-1.7
	O	-10.6	-15.5	17.5	-3.2	-79.2	-41.5	-18.5	57.1	-7.8	-12.8	85.7	-12.1
	N	-14.0	-40.7	-32.5	-10.4	-41.4	-34.2	-19.9	71.4	7.4	-33.3	-28.6	-4.3
	D	-14.6	-32.7	4.0	-5.9	20.0	-42.1	-31.7	25.0	-18.2	-5.7	-25.0	-0.8
1987	J	-26.5	-44.8	-58.8	-20.9	-66.1	-32.9	-27.6	-55.6	-20.5	-28.2	-12.5	-22.0
	F	-16.4	-27.4	29.7	-5.0	-10.7	-41.5	-26.5	-20.8	-14.5	-61.9	-18.3	-18.3
	M	2.6	-17.3	47.1	-1.9	175.0	-37.7	7.8	-37.5	14.2	13.0	-44.4	13.4
	A	-19.2	-37.8	-15.6	-22.6	-31.0	-31.3	7.6	-44.4	-24.1	2.6	100.0	-25.6
	M	0.6	-1.0	5.7	-1.5	-53.3	41.2	8.0	28.6	13.2	10.8	-50.0	-23.9
	J	-19.0	-20.3	-57.5	-14.8	-18.2	-33.7	-14.3	200.0	-7.5	27.7	-28.6	-49.4
	J	-2.5	-27.6	17.6	-7.6	-37.8	-35.8	36.7	40.0	18.2	-12.3	-11.8	-14.0
	A	-3.4	4.1	-22.5	-14.4	50.0	-15.9	24.0	-50.0	2.3	-50.0	31.0	31.0
	S		4.8	14.7	-14.7		-20.0	24.7	66.7	36.8	-6.5	50.0	4.1
	O		-33.1	-17.0	-13.3		-36.7	-14.9	0.0	4.9	-1.6	-53.8	-0.6
	N		18.6		6.3		30.7	-5.3	-41.7	9.7	4.1	80.0	-19.3
	D		35.9		3.2			-11.4	-20.0		28.7	-33.3	-20.2

TRENDS IN EC TRADE

Major areas

Imports

Period Période	EUR 12	BL	DK	DE	GR	ES	FR	IR	IT	NL	PO	UK	
Mediterranean basin						Bassin méditerranéen							
Values in Mio ECU													
1985	44 278	1 096	211	10 166	1 353	3 336	7 469	56	13 782	3 238	435	3 137	
1986	28 311	1 117	179	7 177	932	1 958	4 877	53	7 494	1 917	300	2 310	
1987		1 500		7 709			4 752	60		2 068	396	2 441	
1985	IV	10 959	292	55	2 233	268	1 049	1 730	13	3 807	747	86	682
1986	I	8 948	256	51	2 118	287	484	1 572	14	2 889	610	96	569
	II	7 035	289	49	1 703	176	563	1 379	12	1 715	508	58	583
	III	5 907	270	36	1 587	258	508	960	13	1 253	409	82	532
	IV	6 421	301	42	1 769	211	403	966	14	1 637	390	63	626
1987	I	7 050	341	55	1 897	198	338	1 192	16	1 820	494	110	591
	II	7 416	340	52	1 909	134	449	1 223	12	2 034	561	88	616
	III		374	63	1 940		394	1 121	20	1 901	533	119	632
	IV		446		1 963			1 216	12		481	80	603
1986	J	2 235	89	11	524	22	244	463	2	515	163	25	177
	J	2 120	89	11	564	68	178	360	4	456	148	37	205
	A	1 610	78	11	431	18	163	282	3	336	135	7	146
	S	2 170	101	13	585	171	166	324	7	454	125	40	184
	O	2 290	112	15	610	92	190	335	4	489	156	32	256
	N	2 009	93	14	553	74	110	331	5	528	99	19	183
	D	2 156	94	13	604	47	105	343	4	619	135	9	182
1987	J	2 263	112	22	629	57	101	395	5	507	193	41	199
	F	2 427	124	17	638	48	147	400	6	676	147	40	187
	M	2 361	104	17	629	92	90	396	5	642	156	24	205
	A	2 538	117	16	661	33	145	447	4	683	208	33	190
	M	2 341	92	15	585	37	181	335	4	663	180	29	221
	J	2 536	129	21	662	64	123	444	4	684	174	22	209
	J	2 488	124	13	684	34	133	370	3	652	214	46	215
	A	2 226	104	26	611	18	129	349	12	567	166	47	198
	S		143	23	646		132	400	5	682	156	25	219
	O		153	17	645		145	379	5	620	158	37	197
	N		124		663		148	363	3	674	158	24	193
	D		169		655			474	4		163	15	213
Percentage change on the corresponding period of the previous year													
% variation sur la période correspondante de l'année précédente													
1985	11.6	-17.7	22.0	14.2	-5.4	21.0	-7.4	5.7	25.0	12.0	15.7	18.2	
1986	-36.1	1.9	-15.2	-29.4	-31.1	-41.3	-34.7	-5.4	-45.6	-40.8	-31.0	-26.4	
1987		34.3		7.4			-2.6	13.2		7.9	32.0	5.7	
1985	IV	3.1	-15.1	-9.8	11.9	-72.2	48.8	-20.8	-7.1	33.1	1.2	-21.1	4.3
1986	I	-23.9	0.0	-3.8	-24.2	37.3	-36.6	-29.0	-33.3	-24.7	-22.5	-32.9	-18.4
	II	-39.3	-8.8	-18.3	-33.5	-73.2	-21.9	-25.5	-7.7	-49.9	-46.0	-34.8	-38.8
	III	-40.7	16.9	-18.2	-38.4	17.3	-36.7	-42.7	30.0	-53.8	-46.4	-29.9	-34.0
	IV	-41.4	3.1	-23.6	-20.8	-21.3	-61.6	-44.2	7.7	-57.0	-47.8	-26.7	-8.2
1987	I	-21.2	33.2	7.8	-10.4	-31.0	-30.2	-24.2	14.3	-37.0	-19.0	14.6	3.9
	II	5.4	17.6	6.1	12.1	-23.9	-20.2	-11.3	0.0	18.6	10.4	51.7	5.7
	III		38.5	75.0	22.2		-22.4	16.8	53.8	51.7	30.3	45.1	18.8
	IV		48.2		11.0			25.9	-14.3		23.3	27.0	-3.7
1986	J	-41.5	2.3	-62.1	-41.1	-90.8	48.8	-12.5	-33.3	-56.8	-52.5	25.0	-44.9
	J	-38.7	25.4	10.0	-34.7	61.9	-29.4	-47.2	0.0	-50.2	-35.4	-53.2	-33.9
	A	-52.8	-9.3	-21.4	-53.8	5.9	-35.3	-46.9	0.0	-65.5	-57.4	0.0	-46.7
	S	-30.9	40.3	-27.8	-25.2	0.0	-44.3	-30.3	133.3	-47.6	-42.7	25.0	-14.4
	O	-33.4	40.0	-16.7	-22.2	70.4	-49.9	-38.4	-20.0	-54.4	-40.9	-17.9	26.7
	N	-43.7	-13.9	-6.7	-23.5	45.1	-69.7	-38.6	66.7	-58.0	-64.0	111.1	-17.6
	D	-45.2	-5.1	-38.1	-16.3	-73.3	-65.8	-47.1	-20.0	-57.5	-39.7	-77.5	-24.5
1987	J	-31.8	13.1	10.0	-19.4	-19.7	-30.8	-32.0	-16.7	-56.0	-23.1	64.0	8.2
	F	-11.3	51.2	-5.9	-8.5	100.0	-9.3	-14.3	20.0	-24.6	-16.0	0.0	9.4
	M	-18.4	38.7	21.4	-1.9	-51.8	-48.6	-24.4	66.7	-23.7	-15.2	-20.0	-3.8
	A	-4.8	24.5	-15.8	-1.3	-26.7	-31.6	-13.7	-33.3	0.7	2.5	175.0	-9.1
	M	8.3	-8.9	-25.0	15.2		69.2	-16.5	0.0	28.5	9.1	52.8	4.2
	J	13.5	44.9	90.9	26.3		-49.6	-4.1	100.0	32.8	6.7	-12.0	18.1
	J	17.4	39.3	18.2	21.3	-50.0	-25.3	2.8	-25.0	43.0	44.6	24.3	4.9
	A	38.3	33.3	136.4	41.8		-20.9	23.8	300.0	68.8	23.0	571.4	35.6
	S		41.6	76.9	10.4		-20.5	23.5	-28.6	50.2	24.8	-37.5	19.0
	O		36.6	13.3	5.7		-23.7	13.1	25.0	26.8	1.3	15.6	-23.0
	N		33.3		19.9		34.5	9.7	-40.0	27.7	59.6	26.3	5.5
	D		79.8		8.4			36.2	0.0	20.7	66.7	15	17.0

EVOLUTION DU COMMERCE DE LA CE
Principales zones

7

Exportations

Period Période	EUR 12	BL	DK	DE	GR	ES	FR	IR	IT	NL	PO	UK	
Mediterranean basin						Bassin méditerranéen							
Values in Mio ECU						Valeurs en Mio ECU							
1985	44 117	2 736	496	11 036	785	2 490	9 717	354	9 366	2 456	190	4 489	
1986	36 326	2 539	401	10 228	604	1 526	7 570	266	7 352	2 016	159	3 664	
1987		2 592		9 692			6 528	267		2 004	113	3 607	
1985	IV	11 690	726	133	2 920	215	771	2 536	63	2 567	611	43	1 104
1986	I	9 225	629	96	2 474	148	401	2 093	72	1 802	522	41	947
	II	9 522	624	106	2 575	168	393	2 120	85	1 922	470	40	1 020
	III	8 195	560	88	2 440	135	333	1 638	49	1 684	442	41	785
	IV	9 384	727	111	2 739	154	399	1 719	59	1 945	583	38	911
1987	I	8 000	647	90	2 255	110	397	1 588	52	1 462	501	28	868
	II	8 393	634	93	2 335	97	468	1 628	72	1 646	491	29	899
	III		591	87	2 431		480	1 523	78	1 647	442	28	874
	IV		719		2 671			1 789	65		570	28	966
1986	J	3 112	189	35	863	54	127	691	26	642	142	17	325
	J	3 086	254	25	883	55	143	615	18	602	161	9	322
	A	2 424	98	31	758	27	87	455	19	580	114	18	238
	S	2 683	199	31	794	53	104	575	14	502	162	7	242
	O	3 168	292	35	919	37	130	598	23	600	194	11	331
	N	2 709	194	27	795	42	122	520	15	536	166	17	275
	D	3 527	241	49	1 034	74	146	617	21	811	219	9	306
1987	J	2 395	217	22	689	45	110	445	16	409	168	7	267
	F	2 625	208	29	723	39	157	522	16	453	172	6	299
	M	2 979	222	36	843	26	130	632	20	599	161	10	302
	A	2 874	185	32	775	44	158	601	18	589	167	9	296
	M	2 766	217	31	829	26	152	489	32	532	149	8	302
	J	2 748	232	29	730	28	158	541	22	523	174	8	303
	J	3 238	218	26	969	59	174	574	24	682	158	9	346
	A	2 370	147	31	705	43	153	425	29	460	135	7	235
	S		223	30	757		154	511	25	503	150	11	294
	O		241	41	814		136	535	27	527	164	11	342
	N		185		828		160	549	17	591	169	8	296
	D		292		1 048			704	21		219	7	332
Percentage change on the corresponding period of the previous year													
% variation sur la période correspondante de l'année précédente													
1985	2,1	4,7	-20,3	7,2	-9,9	-19,7	5,5	15,7	3,2	5,4	-21,5	-0,9	
1986	-17,7	-7,2	-19,2	-7,3	-23,1	-38,7	-22,1	-24,9	-21,5	-17,9	-16,3	-18,4	
1987		2,1		-5,2			-13,8	0,4		-0,6	-28,9	-1,6	
1985	IV	-2,2	-2,4	-19,4	1,2	-10,8	17,2	1,1	-13,7	-4,5	-9,6	-38,6	-11,4
1986	I	-14,6	-8,8	-28,4	-4,3	-30,2	-25,6	-13,5	-26,5	-22,7	-20,3	-33,9	-11,3
	II	-17,7	-13,1	3,9	-6,7	-8,2	-36,4	-24,3	-31,5	-19,4	-22,7	-25,9	-15,9
	III	-18,6	-7,0	-30,7	-12,0	-23,3	-40,6	-16,5	-29,0	-19,2	-23,9	32,3	-28,9
	IV	-19,7	0,1	-16,5	-6,2	-28,4	-48,2	-32,2	-6,3	-24,2	-4,6	-11,6	-17,5
1987	I	-13,3	2,9	-6,3	-8,9	-25,7	-1,0	-24,1	-27,8	-18,9	-4,0	-31,7	-8,3
	II	-11,9	1,6	-12,3	-9,3	-42,3	19,1	-23,2	-15,3	-14,4	4,5	-27,5	-11,9
	III		5,5	-1,1	-0,4		44,1	-7,0	59,2	-2,2	0,0	-31,7	11,2
	IV		-1,1		-2,5			4,1	10,2		-2,2	-26,3	6,0
1986	J	-19,0	-17,1	6,1	-4,1	-20,6	-22,1	-31,6	-29,7	-20,0	-27,9	-15,0	-15,1
	J	-18,7	21,0	-44,4	-16,9	-23,6	-42,3	-19,2	-30,8	-15,1	-21,5	-25,0	-27,8
	A	-23,1	-41,3	-20,5	-13,6	-50,9	-47,0	-20,2	0,0	-19,9	-40,9	80,0	-28,3
	S	-14,9	-8,7	-27,9	-3,8	3,9	-30,2	-12,3	-41,7	-24,9	-11,0	-30,0	-25,3
	O	-12,5	9,4	-7,9	-1,3	-61,9	-41,4	0,0	-3,4	10,9	-35,3	-10,3	-10,3
	N	-21,2	-5,4	-40,0	-12,1	-25,0	-48,1	-29,3	-31,8	-15,9	-19,8	41,7	-27,2
	D	-23,3	-4,0	-2,0	-4,9	23,3	-53,5	-34,6	16,7	-37,4	2,3	-35,7	-14,3
1987	J	-21,2	3,3	-21,4	-16,6	-43,0	-22,0	-34,6	-36,0	-22,4	-13,8	-66,7	-13,9
	F	-15,9	-11,9	-3,3	-13,6	-22,0	9,8	-22,8	-36,0	-29,0	3,6	-33,3	-4,2
	M	-2,8	21,3	0,0	3,9	30,0	11,1	-14,2	-13,0	-7,0	0,0	11,1	-6,8
	A	-16,0	-26,3	-5,9	-16,5	-25,4	2,6	-20,9	-51,4	-10,4	-2,9	-30,8	-17,8
	M	-7,0	21,2	-11,4	5,6	-52,7	35,7	-26,9	28,0	-13,9	-2,6	0,0	-10,4
	J	-11,7	22,8	-17,1	-15,4	-48,1	24,4	-21,7	-15,4	-18,5	22,5	-52,9	-6,8
	J	4,9	-14,2	4,0	9,7	7,3	21,7	-6,7	33,3	13,3	-1,9	0,0	7,5
	A	-2,2	50,0	0,0	-7,0	59,3	75,9	-6,6	52,6	-20,7	18,4	-61,1	-1,3
	S		12,1	-3,2	-4,7		48,1	-11,1	78,6	0,2	-7,4	57,1	21,5
	O		-17,5	17,1	-11,4		4,6	-10,5	17,4	-12,2	-15,5	0,0	3,3
	N		-4,6		4,2		31,1	5,6	13,3	10,3	1,8	-52,9	7,6
	D		21,2		1,4			14,1	0,0	0,0	-22,2		8,5

TRENDS IN EC TRADE

Major areas

Imports

Period Période	EUR 12	BL	DK	DE	GR	ES	FR	IR	IT	NL	PO	UK	
OPEC countries												Pays OPEP	
Values in Mio ECU												Valeurs en Mio ECU	
1985	72 203	1 730	670	11 420	2 978	7 302	13 768	25	18 982	8 457	1 765	5 106	
1986	38 460	1 487	368	5 798	1 396	3 824	7 144	33	9 660	5 143	823	2 785	
1987		1 384		5 116			5 917	27		4 913	716	2 799	
1985	IV	18 646	404	173	2 498	844	1 969	3 796	8	4 800	2 425	417	1 312
1986	I	14 020	528	128	2 094	550	978	2 950	4	3 955	1 753	273	807
	II	9 769	361	80	1 402	307	1 165	1 988	12	2 275	1 270	221	689
	III	7 760	245	94	1 181	306	987	1 432	12	1 599	1 082	162	660
	IV	6 911	353	67	1 120	234	693	774	5	1 831	1 038	167	628
1987	I	8 490	370	63	1 227	363	862	1 484	5	2 160	1 181	171	604
	II	8 002	286	46	1 182	191	1 097	1 283	5	2 091	1 042	177	602
	III		341	135	1 343		977	1 521	13	2 337	1 412	174	771
	IV		387		1 364			1 628	5		1 278	194	822
1986	J	2 913	91	34	417	2	492	595	3	637	384	70	187
	J	2 608	69	30	389	22	434	436	1	580	397	32	217
	A	2 285	76	22	379	11	261	439	3	500	342	73	179
	S	2 855	98	42	404	274	293	570	4	506	349	62	265
	O	2 551	71	23	394	83	276	427	3	590	417	64	204
	N	2 341	103	23	381	111	228	403	2	565	277	52	196
	D	2 477	109	21	404	47	196	392	1	671	354	48	234
1987	J	2 973	159	25	390	90	224	587	2	690	511	73	222
	F	2 978	141	23	454	111	371	504	1	761	387	43	182
	M	2 532	71	15	383	161	267	397	2	701	286	49	200
	A	2 629	81	15	363	32	377	440	2	714	355	66	185
	M	2 724	92	4	397	94	429	369	1	644	455	30	209
	J	2 669	88	27	423	66	290	481	2	735	273	76	208
	J	3 000	102	20	454	2	363	513	2	771	498	69	207
	A	3 004	107	65	470	19	252	481	9	776	520	51	255
	S		132	49	419		360	517	2	791	405	54	311
	O		129	22	504		368	591	2	729	388	78	238
	N		117		469		334	484	2	725	440	62	237
	D		138		391			553	1		435	49	350
Percentage change on the corresponding period of the previous year													
% variation sur la période correspondante de l'année précédente													
1985		-0.1	-41.8	-3.5	-0.4	24.2	-10.5	-9.2	-28.6	12.5	4.5	-4.7	12.2
1986		-46.7	-14.0	-45.1	-49.2	-53.1	-47.6	-48.1	32.0	-49.1	-39.2	-53.4	-45.5
1987			-6.9		-11.8			-17.2	-18.2		-4.5	-13.0	0.5
1985	IV	3.7	-34.0	4.2	12.9	-41.5	-3.9	3.8	14.3	14.1	25.4	-7.3	5.8
1986	I	-28.2	-15.7	-6.6	-29.5	61.8	-48.0	-25.3	-42.9	-31.5	-17.7	-44.6	-34.0
	II	-49.4	-20.1	-55.6	-53.3	-79.2	-40.7	-38.4	71.4	-55.2	-36.8	-51.4	-53.2
	III	-47.2	-1.6	-48.1	-59.8	-3.2	-33.5	-48.8	300.0	-52.0	-42.8	-59.5	-40.1
	IV	-62.9	-12.6	-61.3	-55.2	-72.3	-64.8	-79.6	-37.5	-61.9	-57.2	-60.0	-52.1
1987	I	-39.4	-29.9	-50.8	-41.4	-34.0	-11.9	-49.7	25.0	-45.4	-32.6	-37.4	-25.2
	II	-18.1	-20.8	-42.5	-15.7	-37.8	-5.8	-35.5	-58.3	-8.1	-18.0	-19.9	-12.6
	III		39.2	43.6	13.7		-1.0	6.2	8.3	46.2	30.5	7.4	16.8
	IV		9.6		21.8			110.3	0.0		23.1	16.2	30.9
1986	J	-52.7	-44.8	-66.7	-59.3	-99.6	-23.7	-33.9	0.0	-60.5	-43.4	-24.7	-56.6
	J	-47.3	-27.4	-33.3	-59.0	-18.5	-15.1	-57.5	0.0	-45.4	-43.0	-83.1	-37.5
	A	-53.6	-2.6	-52.2	-63.3	-87.2	-38.3	-49.1	200.0	-59.9	-47.9	-30.5	-53.5
	S	-41.4	30.7	-52.3	-57.6	16.1	-46.8	-36.9	300.0	-54.5	-37.5	-44.6	-12.5
	O	-55.1	-11.3	-65.2	-56.2	-52.8	-63.7	-64.4	200.0	-53.2	-49.8	-51.5	-23.9
	N	-61.3	21.2	-32.4	-54.3	-5.9	-64.0	-67.4	-66.7	-64.9	-68.3	-68.3	-56.6
	D	-63.2	-52.0	-70.8	-47.8	-91.0	-65.9	-71.2	0.0	-65.0	-49.8	-61.0	-49.0
1987	J	-48.2	-35.9	-59.0	-57.4	-23.1	-42.3	-45.6	0.0	-57.8	-39.1	-48.6	-29.5
	F	-30.6	-20.8	-46.5	-22.4	-49.8	34.9	-49.7	0.0	-35.3	-15.3	-58.3	-27.8
	M	-36.2	-31.1	-34.8	-35.3	-23.7	-15.2	-54.4	100.0	-38.7	-34.9	-75.0	-16.7
	A	-28.2	-33.6	-11.8	-22.1	-83.8	-5.8	-46.2	0.0	-21.1	-17.4	-1.5	-21.3
	M	-14.8	-25.2	-86.2	-23.1	-13.8	57.7	-37.2	-87.5	-11.2	-1.1	-64.3	-26.1
	J	-8.4	-3.3	-20.6	1.4	3200.0	-41.1	-19.2	-33.3	15.4	-28.9	8.6	11.2
	J	15.0	47.8	-33.3	16.7	-90.9	-16.4	17.7	100.0	32.9	25.4	115.6	-4.6
	A	31.5	40.8	195.5	24.0	72.7	-3.4	9.6	200.0	55.2	52.0	-30.1	42.5
	S		34.7	16.7	3.7		22.9	-9.3	-50.0	56.3	16.0	-12.9	17.4
	O		81.7	-4.3	27.9		33.3	38.4	-33.3	23.6	-7.0	21.9	16.7
	N		13.6		23.1		46.5	20.1	0.0	28.3	58.8	19.2	20.9
	D		26.6		-3.2			41.1	0.0		22.9	2.1	49.6

EVOLUTION DU COMMERCE DE LA CE
Principales zones

7

Exportations

Period Période	EUR 12	BL	DK	DE	GR	ES	FR	IR	IT	NL	PO	UK	
OPEC countries												Pays OPEP	
Values in Mio ECU												Valeurs en Mio ECU	
1985	48 598	2 353	714	11 329	569	2 231	9 471	551	9 582	2 968	186	8 645	
1986	35 303	1 701	573	8 427	421	1 474	6 731	329	6 333	2 206	120	6 990	
1987		1 334		6 901			5 302	355		2 019	114	6 556	
1985	IV	12 103	503	215	2 717	115	678	2 705	148	2 262	708	36	2 016
1986	I	9 931	512	149	2 325	115	383	2 015	125	1 750	681	34	1 841
	II	9 613	430	172	2 139	129	435	1 724	85	1 776	506	46	2 170
	III	7 791	356	117	2 042	94	297	1 447	55	1 412	463	18	1 490
	IV	7 969	403	135	1 921	83	359	1 544	64	1 394	555	22	1 489
1987	I	6 999	315	109	1 663	61	287	1 216	57	1 175	470	27	1 618
	II	7 158	320	117	1 545	52	302	1 283	101	1 279	491	23	1 644
	III		320	109	1 687		342	1 424	84	1 305	485	34	1 529
	IV		379		2 005			1 379	112		573	30	1 765
1986	J	2 933	104	53	681	47	128	556	23	543	158	14	626
	J	3 116	206	40	754	39	141	569	20	513	151	6	677
	A	2 335	75	38	649	20	87	436	17	483	133	6	393
	S	2 367	74	37	634	36	70	449	20	414	176	4	454
	O	2 705	179	32	621	24	126	516	17	489	180	10	509
	N	2 381	104	45	567	19	93	494	25	391	160	7	475
	D	2 919	118	55	732	40	140	543	23	517	214	5	532
1987	J	2 142	127	23	498	27	80	357	14	332	152	9	523
	F	2 187	89	43	567	22	98	411	21	354	147	7	429
	M	2 659	100	40	599	13	109	450	22	489	170	8	670
	A	2 398	105	36	527	22	109	439	26	459	143	7	525
	M	2 368	115	39	514	14	96	408	40	415	177	11	539
	J	2 396	100	40	504	16	98	441	36	406	169	4	583
	J	2 798	124	37	596	32	121	596	30	567	169	9	517
	A	2 307	105	27	547	16	91	412	18	330	175	11	577
	S		90	45	544		131	409	37	407	151	14	433
	O		109	37	579		91	434	30	415	177	9	651
	N		100		684		100	428	27	394	150	14	608
	D		168		751			517	55		263	5	509
Percentage change on the corresponding period of the previous year													
% variation sur la période correspondante de l'année précédente													
1985	-11.0	-8.5	-26.5	-9.3	-21.9	-16.9	-18.0	21.1	-12.4	-9.2	13.4	-1.8	
1986	-27.4	-27.7	-19.7	-25.6	-26.0	-33.9	-28.9	-40.3	-33.9	-25.7	-35.5	-19.1	
1987		-21.6		-18.1			-21.2	7.9		-8.5	-5.0	-6.2	
1985	IV	-17.0	-36.4	-5.7	-14.9	-47.2	13.9	-14.3	10.4	-21.1	-23.1	5.9	-17.5
1986	I	-26.8	-33.7	-20.3	-25.6	-35.4	-27.2	-15.2	-21.9	-38.4	-23.2	-49.3	-24.6
	II	-20.0	-25.7	22.0	-23.6	-18.9	-17.8	-26.6	-34.1	-25.5	-28.2	15.0	-1.7
	III	-28.6	-28.7	-31.2	-23.9	-20.3	-40.4	-29.1	-51.8	-32.7	-30.8	-58.1	-24.6
	IV	-34.2	-19.9	-37.2	-29.3	-27.8	-47.1	-42.9	-56.8	-36.4	-21.6	-38.9	-26.1
1987	I	-29.5	-38.5	-26.8	-28.5	-47.0	-25.1	-39.7	-54.4	-32.9	-31.0	-20.6	-12.1
	II	-25.5	-25.6	-32.0	-27.8	-59.7	-30.6	-25.6	18.8	-28.0	-3.0	-50.0	-24.2
	III		-10.1	-6.8	-17.4		15.2	-1.6	52.7	-7.6	4.8	88.9	2.6
	IV		-6.0		4.4			-10.7	75.0		3.2	36.4	18.5
1986	J	-24.1	-47.7	17.8	-25.6	-21.7	-7.9	-26.0	-47.7	-29.4	-31.9	133.3	-11.0
	J	-24.6	12.6	-35.5	-24.1	-13.3	-26.2	-31.5	-53.5	-34.7	-32.6	-72.7	-9.9
	A	-33.8	-49.7	-19.1	-28.4	-50.0	-49.4	-25.3	-39.3	-30.1	-45.0	-25.0	-40.4
	S	-27.4	-54.3	-39.3	-18.3	-2.7	-48.1	-29.2	-52.4	-36.0	-12.9	-69.2	-17.9
	O	-29.4	17.8	-46.7	-31.1	-48.9	-34.0	-45.7	-64.6	-19.3	-27.1	11.1	-17.6
	N	-33.7	-32.0	-39.2	-31.3	-45.7	-50.3	-40.3	-44.4	-31.0	-22.7	-46.2	-28.0
	D	-37.8	-39.8	-32.1	-26.3	0.0	-53.5	-41.8	-58.2	-52.6	-14.4	-64.3	-27.9
1987	J	-37.9	-34.2	-47.7	-41.3	-34.1	-24.5	-50.7	-54.8	-39.3	-33.9	28.6	-23.1
	F	-32.3	-46.4	-20.4	-20.3	-56.9	-33.8	-38.2	-53.3	-40.0	-38.8	-61.1	-21.3
	M	-17.8	-33.3	-16.7	-21.7	-40.9	-16.2	-28.1	-56.0	-21.1	-19.8	0.0	8.8
	A	-35.6	-44.7	-46.3	-38.3	-50.0	-38.8	-35.0	-16.1	-27.1	-28.9	-61.1	-37.3
	M	-19.6	-10.9	-22.0	-14.9	-63.2	-25.0	-18.1	17.6	-30.7	22.9	0.0	-24.1
	J	-18.3	-3.8	-24.5	-26.0	-66.0	-23.4	-20.7	56.5	-25.2	7.0	-71.4	-6.9
	J	-10.2	-39.8	-7.5	-21.0	-17.9	-14.2	4.7	50.0	10.5	11.9	50.0	-23.6
	A	-1.2	40.0	-28.9	-15.7	-20.0	4.6	-5.5	5.9	-31.7	31.6	83.3	46.8
	S		21.6	21.6	-14.2		87.1	-8.9	85.0	-1.7	-14.2	250.0	-4.6
	O		-39.1	15.6	-6.8		-27.8	15.9	76.5	-15.1	-1.7	-10.0	27.9
	N		-3.8		20.6		7.5	-13.4	8.0	0.8	-6.3	100.0	28.0
	D		42.4		2.6			-4.8	139.1		22.9	0.0	-4.3

TRENDS IN EC TRADE

Major areas

Imports

Period Période	EUR 12	BL	DK	DE	GR	ES	FR	IR	IT	NL	PO	UK
Latin America						Amérique Latine						
Values in Mio ECU												
1985	29 882	1 864	624	7 643	172	3 755	3 606	69	4 861	3 785	607	2 896
1986	20 046	1 279	443	5 843	164	2 065	2 555	56	2 878	2 358	362	2 044
1987		1 295		4 984			2 510	46		2 250	366	2 496
1985	IV	6 948	406	1 678	51	887	785	12	1 386	899	151	558
1986	I	5 151	311	101	1 514	30	412	712	868	613	70	507
	II	5 397	350	109	1 554	44	596	691	709	672	70	589
	III	5 095	312	118	1 452	40	576	591	735	617	136	501
	IV	4 403	306	115	1 324	49	481	561	566	457	86	447
1987	I	4 166	283	89	1 197	33	411	623	530	467	52	471
	II	4 850	346	82	1 280	38	573	653	627	597	99	543
	III		374	94	1 303		660	645	864	644	126	872
	IV		292		1 204		589	589	589	542	88	611
1986	J	1 749	128	38	493	12	218	206	4	189	237	203
	J	1 814	105	35	466	18	239	218	5	293	213	185
	A	1 608	94	49	511	8	172	182	5	194	194	164
	S	1 643	109	34	472	14	165	192	3	248	209	155
	O	1 721	116	42	536	19	184	231	5	200	192	166
	N	1 360	96	32	394	17	139	162	4	184	159	151
	D	1 418	94	41	463	13	158	180	3	179	135	135
1987	J	1 383	83	30	385	6	142	215	4	205	143	156
	F	1 350	116	33	374	12	159	197	3	120	149	172
	M	1 427	83	27	437	14	111	209	4	204	175	141
	A	1 445	91	26	392	17	118	211	3	203	167	201
	M	1 707	122	25	438	11	240	230	4	218	213	171
	J	1 681	132	32	450	10	215	213	4	206	218	173
	J	1 895	112	31	471	7	267	242	4	319	215	193
	A	1 926	140	33	433	8	191	181	4	222	218	458
	S		119	31	399		204	222	5	320	217	41
	O		94	36	447		196	237	4	227	187	27
	N		96		350		166	163	5	207	149	174
	D		99		406			190	3	199	18	255
Percentage change on the corresponding period of the previous year												
% variation sur la période correspondante de l'année précédente												
1985	7.0	-2.0	28.1	10.5	-3.4	10.6	-4.2	-13.8	10.2	14.6	-12.5	3.6
1986	-32.9	-31.4	-29.0	-23.6	-4.7	-45.0	-29.1	-18.8	-40.8	-37.7	-40.4	-29.4
1987		1.3		-14.7			-1.8	-17.9		-4.6	1.1	22.1
1985	IV	-7.4	-16.3	8.9	-4.6	-19.0	3.0	-16.5	-33.3	-6.6	9.2	-34.3
1986	I	-31.9	-30.4	-36.9	-17.2	-30.2	-51.3	-21.7	-23.5	-32.7	-41.6	-44.9
	II	-30.1	-34.5	-25.9	-20.6	22.2	-46.9	-31.4	-48.1	-40.4	-16.9	-19.2
	III	-33.4	-34.7	-35.2	-33.4	-4.8	-35.9	-34.7	41.7	-26.2	-40.0	-33.8
	IV	-36.6	-24.6	-14.8	-21.1	-3.9	-45.8	-28.5	0.0	-59.2	-49.2	-19.9
1987	I	-19.1	-9.0	-11.9	-20.9	10.0	-0.2	-12.5	-15.4	-38.9	-23.8	-25.7
	II	-10.1	-1.1	-24.8	-17.6	-13.6	-3.9	-5.5	-21.4	-11.6	-11.2	-7.8
	III		19.9	-20.3	-10.3		14.6	9.1	-23.5	17.6	4.4	74.1
	IV		-4.6		-9.1			5.0	-8.3		18.6	36.7
1986	J	-29.6	-23.8	-11.6	-20.5	20.0	-37.0	-34.4	-55.6	-55.3	-12.5	-14.0
	J	-31.2	-39.7	-42.6	-36.3	80.0	-22.7	-23.0	25.0	-21.4	-45.7	-27.1
	A	-33.6	-33.8	8.9	-27.2	-61.9	-42.1	-43.5	0.0	-36.4	-35.8	-32.0
	S	-36.9	-31.9	-56.4	-36.7	27.3	-43.7	-36.0	-40.0	-25.3	-40.5	-38.0
	O	-33.4	-35.9	-25.0	-16.5	0.0	-45.6	-31.9	0.0	-48.1	-38.9	-30.8
	N	-30.1	-11.9	-20.0	-27.6	-5.6	-32.9	-20.6	0.0	-53.2	-23.6	-9.6
	D	-39.2	-6.0	5.1	-5.5	0.0	-53.9	-27.1	0.0	-70.1	-57.7	-8.2
1987	J	-28.5	-30.8	-11.8	-32.8	-50.0	-9.0	-13.3	-20.0	-40.4	-39.1	-16.6
	F	-18.6	28.9	0.0	-23.0	20.0	-7.0	-14.0	-25.0	-57.1	-12.9	12.4
	M	-8.3	-17.8	-20.6	-4.0	75.0	32.1	-11.1	0.0	-16.4	-15.5	-16.1
	A	-20.8	-28.3	-36.6	-26.6	13.3	-37.9	-15.3	-50.0	-14.7	-16.9	13.3
	M	-5.6	31.2	-16.7	-16.9	-35.3	27.7	-3.0	-20.0	-21.9	-8.6	34.6
	J	-3.9	3.1	-15.8	-8.7	-16.7	-1.4	3.4	0.0	9.0	-8.0	-14.8
	J	4.5	6.7	-11.4	1.1	-61.1	11.0	-20.0	8.9	0.9	0.0	4.3
	A	19.8	48.9	-32.7	-15.3	0.0	11.0	-20.0	14.4	12.4	8.3	179.3
	S		9.2	-8.8	-15.5		23.6	66.7	29.0	3.8	2.5	45.8
	O		-19.0	-14.3	-16.6		6.5	-20.0	13.5	-2.6	-6.9	8.4
	N		0.0		-11.2		19.4	0.6	25.0	-6.3	40.9	15.2
	D		5.3		-12.3			5.6	0.0	47.4	5.9	88.9

EVOLUTION DU COMMERCE DE LA CE
Principales zones

7

Exportations

Period Période	EUR 12	BL	DK	DE	GR	ES	FR	IR	IT	NL	PO	UK	
Latin America						Amérique Latine							
Values in Mio ECU						Valeurs en Mio ECU							
1985	14 630	567	417	4 785	7	1 442	2 405	147	2 204	846	104	1 707	
1986	13 830	506	313	4 817	12	1 185	2 426	152	1 995	804	95	1 525	
1987		590		4 824			2 284	149		780	53	1 627	
1985	IV	3 977	152	72	1 343	2	424	589	39	568	231	64	493
1986	I	3 082	132	63	1 139	1	213	551	17	450	162	12	343
	II	3 400	124	132	1 153	2	313	577	35	478	191	12	384
	III	3 425	115	58	1 193	5	323	612	58	469	194	48	349
	IV	3 923	136	60	1 332	5	336	686	43	598	257	23	448
1987	I	3 117	123	45	1 154	1	208	499	24	438	218	12	394
	II	3 215	146	50	1 168	1	273	525	54	428	187	15	368
	III		156	42	1 225		295	617	52	508	175	12	417
	IV		165		1 277			644	18		199	15	448
1986	J	1 104	37	17	372		107	202	18	156	66	4	123
	J	1 255	68	17	414	5	143	224	18	180	56	5	124
	A	1 007	21	16	373		93	177	19	138	56	2	113
	S	1 121	25	25	406		87	212	19	152	77	4	114
	O	1 341	60	17	454		104	262	11	189	102	6	138
	N	1 223	33	25	405	1	104	180	26	189	78	11	171
	D	1 355	42	18	478	3	126	247	6	223	72	6	133
1987	J	994	35	16	378		60	154	13	136	62	3	135
	F	1 001	36	17	361	1	72	188	5	117	90	2	112
	M	1 120	52	12	415		75	156	7	184	66	6	147
	A	969	39	17	346	1	82	170	14	131	60	4	105
	M	1 071	53	15	381		84	162	25	156	60	3	132
	J	1 171	54	16	440		107	194	16	141	65	7	131
	J	1 277	65	12	423	1	134	221	14	219	54	6	128
	A	1 087	47	13	403		77	172	14	133	68	2	157
	S		43	16	400		84	223	23	163	62	3	133
	O		47	20	417		92	199	9	178	69	6	127
	N		42		398		89	200	5	157	54	4	165
	D		75		475			245	6		73	3	157

Percentage change on the corresponding period of the previous year

% variation sur la période correspondante de l'année précédente

1985	2.5	7.8	58.6	-5.9	-36.4	8.7	-0.7	13.1	-0.5	10.2	153.7	15.1	
1986	-5.5	-10.8	-24.9	0.7	71.4	-17.8	0.9	3.4	-9.5	-5.0	-8.7	-10.7	
1987		16.6		0.1			-5.9	-2.0		-3.0	-44.2	6.7	
1985	IV	-1.2	5.6	-14.3	-4.5	-60.0	5.7	-12.1	8.3	-4.5	-0.4	392.3	12.6
1986	I	-13.4	2.3	53.7	-6.5	0.0	-42.3	-10.1	-39.3	-21.7	-25.7	20.0	-3.9
	II	-7.4	-15.6	-43.8	8.9	100.0	-12.3	-11.6	-10.3	-8.3	-6.8	-29.4	-12.5
	III	-1.0	-17.3	-15.9	-0.7	66.7	10.6	11.1	45.0	-13.1	1.0	300.0	-16.5
	IV	-1.4	-10.5	-16.7	-0.8	150.0	-20.8	16.5	10.3	5.3	11.3	-64.1	-9.1
1987	I	1.1	-6.8	-28.6	1.3	0.0	-2.3	-9.4	41.2	-2.7	34.6	0.0	14.9
	II	-5.4	17.7	-62.1	1.3	-50.0	-12.8	-9.0	54.3	-10.5	-2.1	25.0	-4.2
	III		35.7	-27.6	2.7		-8.7	0.8	-10.3	8.3	-9.8	-75.0	19.5
	IV		21.3		-4.1			-6.1	-58.1		-22.6	-34.8	0.0
1986	J	-17.2	-26.0	-91.5	11.7		0.9	-1.5	38.5	-14.3	10.0	-42.9	-30.9
	J	-3.2	33.3	-46.9	-2.1	400.0	17.2	-0.4	80.0	-7.7	-36.4	66.7	-14.5
	A	-3.9	-51.2	-5.9	-6.0		-1.1	16.4	58.3	1.5	0.0	-66.7	-15.7
	S	0.4	-44.4	25.0	8.6		14.5	21.1	5.6	-30.3	57.1	33.3	-18.0
	O	8.1	27.7	-32.0	7.1		2.0	19.6	-35.3	21.9	37.8	-33.3	-17.9
	N	-0.2	-26.7	4.2	-12.5		-21.2	8.4	116.7	16.0	11.4	83.3	17.9
	D	-7.9	-30.0	-18.2	13.5	200.0	-33.3	18.8	-45.5	-10.8	-14.3	-86.7	-25.7
1987	J	-6.6	-27.1	6.7	-12.7		-1.6	-16.3	116.7	2.3	3.3	-40.0	12.5
	F	-1.0	-12.2	30.8	7.1		-6.5	3.3	0.0	-37.4	60.7	-33.3	0.9
	M	13.9	20.9	0.0	12.5		0.0	-15.7	16.7	41.5	43.5	50.0	31.3
	A	-16.2	-13.3	-19.0	-17.0		-21.9	-14.6	133.3	-18.6	-17.8	0.0	-14.6
	M	-3.8	26.2	-78.3	5.0		-16.0	-7.4	127.3	-2.5	17.6	-25.0	-4.3
	J	6.1	45.9	-5.9	18.3		0.0	-4.0	-11.1	-9.6	-1.5	75.0	6.5
	J	1.8	-4.4	-29.4	2.2	-80.0	-6.3	-1.3	-22.2	21.7	-3.6	20.0	3.2
	A	7.9	123.8	-18.8	8.0		-17.2	-2.8	-26.3	-3.6	21.4	0.0	38.9
	S		72.0	-36.0	-1.5		-3.4	5.2	21.1	7.2	-19.5	-25.0	16.7
	O		-21.7	17.6	-8.1		-11.5	-24.0	-18.2	-5.8	-32.4	0.0	-8.0
	N		27.3		-1.7		-14.4	11.1	-80.8	-16.9	-30.8	-63.6	-3.5
	D		78.6		-0.6			-0.8	0.0		1.4	-50.0	18.0

TRENDS IN EC TRADE

Major areas

Imports

Period Période	EUR 12	BL	DK	DE	GR	ES	FR	IR	IT	NL	PO	UK	
ASEAN countries													
Pays ANASE													
Values in Mio ECU													
Valeurs en Mio ECU													
1985	10 377	455	183	2 805	35	346	1 261	74	1 160	1 881	98	2 080	
1986	9 108	412	164	2 583	93	288	1 127	55	828	1 588	117	1 855	
1987		508		2 788			1 288	54		1 669	130	1 954	
1985	IV	2 391	100	40	649	10	86	316	11	292	418	28	443
1986	I	2 204	97	46	617	8	59	268	11	239	397	18	445
	II	2 318	104	41	639	65	75	287	14	207	371	28	487
	III	2 202	103	38	630	7	64	272	13	184	426	28	437
	IV	2 384	108	39	696	13	90	300	17	197	394	44	485
1987	I	2 490	124	48	698	12	93	315	16	223	416	32	513
	II	2 321	118	45	645	8	102	281	17	254	363	32	459
	III		118	47	685		87	314	10	226	421	29	481
	IV		148		760			378	11		469	38	500
1986	J	751	38	12	195	57	29	93	3	62	116	6	140
	J	708	28	11	211	3	22	99	4	60	129	7	133
	A	653	28	12	193	2	17	74	3	44	139	6	144
	S	826	45	15	225	3	25	99	5	81	158	9	161
	O	860	35	15	269	5	30	109	6	70	130	5	186
	N	759	32	13	228	6	31	98	5	58	131	5	153
	D	746	40	11	202	3	29	95	4	69	135	14	144
1987	J	807	44	19	224	3	26	97	6	75	138	9	166
	F	765	39	14	222	4	28	101	4	66	130	8	150
	M	910	41	15	252	5	39	117	6	82	148	7	199
	A	797	42	14	231	3	30	101	5	87	108	9	145
	M	752	40	15	217	3	39	89	5	79	113	7	145
	J	769	35	15	197	3	33	96	6	87	143	8	146
	J	759	36	15	221	3	29	96	3	93	105	13	146
	A	750	36	17	208	3	21	94	4	42	156	4	166
	S		45	16	256		37	118	4	91	161	7	170
	O		45	18	304		35	124	4	89	141	11	177
	N		45		215		38	128	4	82	163	9	160
	D		55		241			127	3		165	8	163
Percentage change on the corresponding period of the previous year													
% variation sur la période correspondante de l'année précédente													
1985	3.5	0.7	-0.5	1.8	16.7	5.2	10.2	-27.5	16.8	5.3	42.0	-4.7	
1986	-12.2	-9.5	-10.4	-7.9	165.7	-16.8	-10.6	-25.7	-28.6	-15.6	19.4	-10.8	
1987		23.3		7.9			14.3	-1.8		5.1	11.1	5.3	
1985	IV	-9.9	-12.3	-7.0	-5.8	0.0	0.0	0.3	-71.1	-4.6	-8.5	47.4	-23.4
1986	I	-27.2	-31.2	-22.0	-22.4	-11.1	-35.9	-18.0	-59.3	-35.4	-30.8	-25.0	-26.9
	II	-9.3	-13.3	-10.9	-3.3	828.6	-16.7	-10.0	-30.0	-26.3	-18.1	7.7	-8.8
	III	-8.4	10.8	0.0	-10.0	-22.2	-19.0	-9.0	-23.5	-15.2	-2.3	40.0	-11.7
	IV	-0.3	8.0	-2.5	7.2	30.0	4.7	-5.1	54.5	-32.5	-5.7	57.1	9.5
1987	I	13.0	27.8	4.3	13.1	50.0	57.6	17.5	45.5	-6.7	4.8	77.8	15.3
	II	0.1	13.5	9.8	0.9	-87.7	36.0	-2.1	21.4	22.7	-2.2	14.3	-5.7
	III		14.6	23.7	8.7		35.9	15.4	-23.1	22.8	-1.2	3.6	10.1
	IV		37.0		9.2			26.0	-35.3		19.0	-13.6	3.1
1986	J	-6.8	-9.5	-36.8	1.0	2750.0	16.0	-8.8	-50.0	-39.8	-18.3	0.0	-14.6
	J	-12.4	12.0	-8.3	-2.8	50.0	-18.5	-13.2	-20.0	-16.7	-12.2	-12.5	-25.3
	A	-17.7	-6.7	0.0	-20.6	-33.3	-32.0	-8.6	-50.0	-45.0	-11.5	-14.3	-12.2
	S	4.6	25.0	7.1	-6.3	-25.0	-7.4	-4.8	0.0	15.7	18.8	80.0	7.3
	D	2.1	-2.8	-6.3	21.7	25.0	-18.9	-0.9	20.0	0.0	-7.8	-44.4	-3.6
	N	-1.3	14.3	0.0	0.9	100.0	106.7	-10.1	25.0	-28.4	-8.4	-44.4	10.9
	D	-4.0	17.6	10.0	0.5	50.0	-12.1	-3.1	100.0	-50.7	1.5	55.6	26.3
1987	J	-5.1	4.8	-9.5	-4.7	0.0	18.2	5.4	50.0	-3.8	-14.3	80.0	-11.7
	F	8.2	50.0	7.7	8.3	100.0	40.0	20.2	0.0	-22.4	9.2	60.0	4.9
	M	40.9	36.7	25.0	42.4	150.0	143.8	27.2	100.0	7.9	26.5	16.7	71.6
	A	-6.8	16.7	-12.5	-8.0	0.0	25.0	-2.9	-16.7	38.1	-12.9	-18.2	-23.0
	M	6.5	37.9	15.4	12.4	-25.0	77.3	-1.1	0.0	-3.7	-13.7	0.0	11.5
	J	2.4	-7.9	25.0	1.0	-94.7	13.8	3.2	100.0	40.3	23.3	33.3	4.3
	J	7.2	28.6	36.4	4.7	0.0	31.8	-3.0	-25.0	55.0	-18.6	85.7	9.8
	A	13.1	28.6	41.7	7.8	50.0	23.5	27.0	33.3	-4.5	12.2	-33.3	15.3
	S		0.0	6.7	13.8		48.0	19.2	-20.0	12.3	1.9	-22.2	5.6
	O		28.6	20.0	13.0		16.7	13.8	-33.3	27.1	8.5	120.0	-4.8
	N		40.6		-5.7		22.6	30.6	-20.0	41.4	24.4	80.0	4.6
	D		37.5		19.3			33.7	-25.0		22.2	-42.9	13.2

EVOLUTION DU COMMERCE DE LA CE
Principales zones

7

Exportations

Period Période	EUR 12	BL	OK	DE	GR	ES	FR	IR	IT	NL	PO	UK	
ASEAN countries Pays ANASE													
Values in Mio ECU Valeurs en Mio ECU													
1985	9 916	522	215	3 037	10	251	1 849	65	969	750	17	2 232	
1986	8 217	384	171	2 739	15	127	1 281	57	938	692	16	1 796	
1987		473		2 871			1 227	56		775	19	2 007	
1985	IV	2 423	126	54	703		59	442	18	236	176	3	603
1986	I	2 128	93	42	627	3	27	325	14	377	177	4	440
	II	1 970	93	57	664	4	31	311	15	181	148	5	459
	III	1 889	83	34	698	1	31	224	12	186	163	3	455
	IV	2 230	115	39	750	7	38	421	16	194	204	5	442
1987	I	1 848	109	38	656	2	29	245	11	167	161	5	426
	II	2 032	110	57	670	2	32	266	12	166	196	5	517
	III		110	55	730		33	345	15	205	187	6	507
	IV		143		815			370	18		231	4	557
1986	J	620	30	18	208	2	7	82	5	60	52	2	154
	J	761	45	11	276	1	16	86	6	68	65	1	187
	A	540	13	10	203		8	69	3	62	45	1	126
	S	591	25	12	218		8	71	4	55	53	1	145
	O	771	57	14	251	3	15	140	5	65	72	1	148
	N	687	32	14	233	3	10	123	5	62	54	1	149
	D	777	27	11	269	1	13	157	6	67	78	2	147
1987	J	556	44	11	188	1	9	66	3	50	48	2	135
	F	624	30	12	216	1	8	85	4	47	63	1	157
	M	666	36	15	252		11	94	4	70	50	1	133
	A	660	33	16	212	1	11	90	3	56	62	1	175
	M	711	35	17	256		9	94	4	56	75	1	163
	J	660	43	23	202	1	11	84	5	54	57	2	180
	J	795	42	14	231	1	11	170	5	85	54	1	182
	A	685	29	25	264	1	12	78	4	50	57	3	161
	S		38	17	235		10	95	6	70	67	1	165
	D		46	16	229		10	100	5	66	55	1	204
	N		36		296		11	91	7	72	67	2	171
	D		62		295			179	6		111	1	183
Percentage change on the corresponding period of the previous year % variation sur la période correspondante de l'année précédente													
1985	0,0	-14,0	12,6	-8,8	25,0	-1,6	31,7	-3,0	2,3	-20,1	-32,0	4,2	
1986	-17,1	-26,4	-20,5	-9,8	50,0	-49,4	-30,7	-12,3	-3,2	-7,7	-5,9	-19,5	
1987		23,2		4,8			-4,2	-1,8		12,0	18,8	11,7	
1985	IV	-16,1	-27,2	-8,5	-23,8		-30,6	0,0	-18,2	-20,5	-39,7	-57,1	2,2
1986	I	-20,9	-35,0	-27,6	-28,8	0,0	-64,0	-33,5	-17,6	37,1	-15,3	-20,0	-17,8
	II	-20,6	-33,1	14,0	-12,2	-33,3	-55,7	-29,2	-16,7	-26,4	-16,9	-16,7	-19,9
	III	-18,6	-27,2	-34,6	0,4	-50,0	-31,1	-53,1	9,1	-11,8	-12,8	-25,0	-12,7
	IV	-8,0	-8,7	-27,8	6,7		-35,6	-4,8	-11,1	-17,8	15,9	66,7	-26,7
1987	I	-13,2	17,2	-9,5	4,6	-33,3	7,4	-24,6	-21,4	-55,7	-9,0	25,0	-3,2
	II	3,1	18,3	0,0	0,9	-50,0	3,2	-14,5	-20,0	-8,3	32,4	0,0	12,6
	III		32,5	61,8	4,6		6,5	54,0	25,0	10,2	14,7	100,0	11,4
	IV		24,3		8,7			-12,1	12,5		13,2	-20,0	26,0
1986	J	-19,3	-34,8	5,9	-9,2	-50,0	-56,3	-35,4	-28,6	-40,6	-13,3	0,0	-3,8
	J	0,7	9,8	-31,3	14,0	0,0	-20,0	-28,3	100,0	1,5	20,4	-50,0	-2,1
	A	-28,3	-56,7	-28,6	-17,1		-52,9	-38,9	-25,0	-25,3	-39,2	0,0	-26,7
	S	-26,9	-40,5	-45,5	5,8		-11,1	-71,1	-20,0	-14,1	-10,2	0,0	-7,1
	O	-6,7	46,2	-17,6	2,0		-42,3	-16,2	-37,5	-3,2	18,0	0,0	-24,9
	N	-3,2	-23,8	-22,2	5,0		-23,1	17,1	25,0	-18,4	5,9	0,0	-16,3
	D	-12,5	-40,0	-45,0	14,5		-35,0	-8,7	0,0	-30,9	20,0	100,0	-35,2
1987	J	-24,5	15,8	-8,3	-15,7	-50,0	50,0	-56,3	-25,0	-7,4	-27,3	100,0	-24,2
	F	-22,6	3,4	-20,0	3,3		-33,3	-7,6	-20,0	-81,4	28,6	0,0	11,3
	M	13,5	38,5	0,0	29,9		37,5	16,0	-20,0	0,0	-19,4	0,0	8,1
	A	-12,6	-5,7	-23,8	-20,6	0,0	-21,4	-42,3	-25,0	-15,2	37,8	-50,0	20,7
	M	20,3	29,6	6,3	34,7		-18,2	28,8	-42,9	3,7	50,0	0,0	1,2
	J	6,5	43,3	27,8	-2,9	-50,0	57,1	2,4	0,0	-10,0	9,6	0,0	16,9
	J	4,5	-6,7	27,3	-16,3	0,0	-31,3	97,7	-16,7	25,0	-16,9	0,0	-2,7
	A	26,9	123,1	150,0	30,0		50,0	13,0	33,3	-19,4	26,7	200,0	27,8
	S		52,0	41,7	7,8		25,0	33,8	50,0	27,3	26,4	0,0	13,8
	D		-19,3	14,3	-8,8		-33,3	-28,6	0,0	1,5	-23,6	0,0	37,8
	N		12,5		27,0		10,0	-26,0	40,0	16,1	24,1	100,0	14,8
	D		129,6		9,7			14,0	0,0		42,3	-50,0	24,5

TRENDS IN EC TRADE by SITC sections

Imports

Period Période	EUR 12	BL	DK	DE	GR	ES	FR	IR	IT	NL	PO	UK
0 : FOOD						0 : PRODUITS ALIMENTAIRES						
World - Monde												
Values in Mio ECU												
1985	85 417	6 767	2 089	19 923	1 531	2 467	12 705	1 389	13 910	9 975	1 084	13 577
1986	84 828	6 504	2 287	20 079	1 711	3 033	13 187	1 341	13 136	9 537	1 015	12 997
1987		6 481		19 381			13 117	1 270		9 816	1 168	12 329
1985	IV	22 492	1 703	538	4 855	347	617	3 299	386	4 703	257	3 317
1986	I	20 592	1 592	520	4 884	401	651	3 267	347	3 216	2345	3 176
	II	21 967	1 677	599	5 430	450	648	3 479	333	3 109	2 384	3 522
	III	20 188	1 544	569	4 718	411	754	2 960	302	3 228	2 322	3 088
	IV	22 081	1 691	598	5 048	449	981	3 481	358	3 582	2 487	3 112
1987	I	20 444	1 557	524	4 693	405	839	3 307	324	3 320	2 365	2 878
	II	21 220	1 652	577	5 033	481	753	3 391	306	3 159	2 387	3 118
	III		1 508	602	4 551		797	2 958	289	3 103	2 356	3 073
	IV		1 764		5 103			3 462	352		2 708	3 261
1986	J	7 034	560	202	1 757	125	231	1 111	97	919	769	1 209
	J	6 749	502	178	1 616	163	255	1 024	98	956	742	1 129
	A	6 202	490	193	1 501	126	226	867	80	993	686	980
	S	7 255	547	202	1 589	124	273	1 076	125	1 283	891	1 065
	O	7 590	594	209	1 812	127	347	1 220	125	1 201	859	1 035
	N	6 946	524	196	1 582	132	328	1 090	117	1 099	779	1 056
	D	7 455	569	194	1 659	187	302	1 165	114	1 290	860	1 032
1987	J	6 347	480	151	1 486	106	219	1 075	100	1 049	725	888
	F	6 683	522	176	1 470	150	346	1 038	111	1 049	781	65
	M	7 393	554	196	1 737	150	274	1 194	113	1 219	859	1 026
	A	7 190	575	169	1 788	186	232	1 198	104	1 104	783	88
	M	6 893	522	198	1 614	166	253	1 076	103	977	781	104
	J	7 083	554	209	1 630	128	268	1 118	98	1 081	827	103
	J	6 677	473	177	1 581	156	290	994	93	1 021	738	101
	A	6 144	501	211	1 459	117	257	872	80	850	784	82
	S		533	213	1 512		248	1 089	116	1 232	835	101
	O		573	191	1 759		314	1 135	120	1 242	869	71
	N		561		1 587		303	1 143	119	1 111	904	71
	D		625		1 758			1 183	112		936	63
Percentage change on the corresponding period of the previous year												
% variation sur la période correspondante de l'année précédente												
1985	7.1	-1.8	3.6	6.3	8.7	6.1	5.4	8.1	20.8	8.7	-2.8	2.6
1986	-0.7	-3.9	9.5	0.8	11.8	22.9	3.8	-3.5	-5.6	-4.4	-6.4	-4.3
1987		-0.4		-3.5			-0.5	-5.3		2.9	15.1	-5.1
1985	IV	0.7	-6.0	6.5	3.3	-25.2	-8.9	2.9	16.3	1.1	6.0	-12.6
1986	I	-3.6	-5.6	2.8	-4.8	-1.7	15.2	3.7	-0.6	-7.4	-12.0	-24.3
	II	1.6	-3.5	15.4	5.3	11.1	-4.7	4.8	5.4	-1.4	-2.6	-0.2
	III	1.4	-5.9	8.0	-1.0	10.8	24.6	0.7	-11.4	25.1	-2.9	-10.5
	IV	-1.8	-0.7	11.2	4.0	29.4	59.0	5.5	-7.3	-23.8	0.7	14.8
1987	I	-0.7	-2.2	0.8	-3.9	1.0	28.9	1.2	-6.6	3.2	0.9	20.2
	II	-3.4	-1.5	-3.7	-7.3	6.9	16.2	-2.5	-8.1	1.6	0.1	54.2
	III		-2.3	5.8	-3.5		5.7	-0.1	-4.3	-3.9	1.5	-0.5
	IV		4.3		1.1			-0.5	-1.7		8.9	4.8
1986	J	3.7	-0.4	6.3	12.8	16.8	16.7	3.7	5.4	-3.2	-0.5	-45.9
	J	-1.6	-3.3	7.2	-7.4	33.6	18.6	0.3	0.0	13.5	-2.0	-3.3
	A	-2.6	-6.1	6.0	0.3	11.5	8.1	-1.4	-32.2	19.9	-19.9	-39.4
	S	8.4	-8.7	13.5	4.2	-9.5	50.8	3.6	-0.8	40.8	14.4	-30.4
	D	5.4	-3.4	16.1	13.9	7.6	110.3	7.5	-8.1	15.8	0.2	-23.5
	N	-1.7	-1.1	5.4	-0.4	-14.8	132.6	2.9	-3.3	-11.8	-7.3	-58.3
	D	-9.5	2.2	13.5	-1.9	152.7	-2.9	5.4	-12.3	-46.7	11.1	12.2
1987	J	-9.6	-9.6	-12.7	-13.2	-40.1	20.3	-1.0	-17.4	-2.0	-11.6	36.7
	F	-1.8	4.2	0.6	-6.9	31.1	2.7	-2.7	-3.5	-4.2	5.5	-5.8
	M	9.6	-0.5	14.0	9.0	47.1	107.6	7.2	0.9	15.5	9.7	30.9
	A	-6.3	-3.0	-18.0	-5.2	18.5	15.4	-3.9	-15.4	4.6	-9.4	18.9
	M	-4.5	-0.2	5.3	-9.7	-1.2	17.1	-3.8	-8.8	-13.4	1.8	70.5
	J	0.7	-1.1	3.5	-7.2	2.4	16.0	0.6	1.0	17.6	7.5	94.3
	J	-1.1	-5.8	-0.6	-2.2	-4.3	13.7	-2.9	-5.1	6.8	-0.5	16.1
	A	-0.9	2.2	9.3	-2.8	-7.1	13.7	0.6	0.0	-14.4	14.3	36.7
	S		2.6	5.4	-4.8		-9.2	-7.2	-4.0	-6.3	26.2	2.2
	O		-3.5	-8.6	-2.9		-9.5	-7.0	-4.0	3.4	1.2	4.3
	N		7.1		0.3		0.3	4.9	1.7	1.1	16.0	3.8
	D		9.8		6.0			1.5	-1.8		8.8	-24.1

EVOLUTION DU COMMERCE DE LA CE
par sections de la CTCl

8

Importations

Period Période	EUR 12	BL	DK	DE	GR	ES	FR	IR	IT	NL	PO	UK	
0 : FOOD													
0 : PRODUITS ALIMENTAIRES													
Intra — EC trade (EUR 12) — Echanges intra — CE (EUR 12)													
Values in Mio ECU													
Valeurs en Mio ECU													
1985	50 182	4 825	921	12 086	1 218	540	7 687	1 126	9 211	5 231	206	7 131	
1986	52 179	4 943	991	12 356	1 417	1 280	8 109	1 115	9 244	5 370	279	7 076	
1987		4 938		12 551			8 288	1 040		6 048	436	7 104	
1985	IV	13 735	1 244	233	2 874	267	156	2 073	323	3 198	1 405	60	1 900
1986	I	12 328	1 180	235	2 943	328	161	1 975	295	2 267	1 240	61	1 644
	II	13 448	1 261	253	3 466	371	239	2 118	281	2 202	1 276	58	1 923
	III	12 654	1 195	250	2 998	358	337	1 852	246	2 225	1 352	71	1 769
	IV	13 750	1 307	253	2 948	361	542	2 165	293	2 549	1 502	89	1 739
1987	I	12 770	1 191	231	2 901	330	422	2 049	257	2 398	1 380	95	1 515
	II	13 547	1 223	268	3 349	406	311	2 154	255	2 205	1 472	124	1 780
	III		1 164	283	3 018		305	1 873	236	2 141	1 471	104	1 839
	IV		1 359		3 283			2 213	291		1 725	113	1 971
1986	J	4 412	422	88	1 126	106	86	695	83	667	449	11	680
	J	4 157	376	77	1 029	140	91	635	82	657	419	19	633
	A	3 889	382	87	957	112	100	534	70	685	387	15	559
	S	4 598	433	85	1 005	105	145	688	96	885	547	21	586
	O	4 711	465	83	1 031	100	198	737	108	853	504	20	612
	N	4 360	400	83	931	102	178	675	92	803	472	19	605
	D	4 651	439	87	985	157	162	750	92	898	529	30	523
1987	J	3 942	381	65	917	89	109	657	79	745	416	24	461
	F	4 253	400	81	915	132	192	664	89	788	462	31	498
	M	4 578	410	85	1 069	120	121	728	89	863	502	34	556
	A	4 564	413	79	1 158	160	108	741	84	772	473	34	543
	M	4 420	391	89	1 086	144	96	703	86	688	482	40	614
	J	4 558	418	100	1 104	102	106	710	84	748	517	39	631
	J	4 222	355	80	1 027	126	106	631	80	686	471	34	626
	A	3 939	387	99	978	99	95	554	68	596	473	36	554
	S		421	103	1 013		102	688	88	860	527	26	661
	O		443	92	1 100		146	732	107	892	570	26	679
	N		434		1 045		128	735	95	815	565	35	660
	D		480		1 138			744	89		586	33	635
Extra — EC trade (EUR 12) — Commerce extra — CE (EUR 12)													
Values in Mio ECU													
Valeurs en Mio ECU													
1985	35 058	1 941	1 168	7 689	312	1 927	5 015	263	4 697	4 723	876	6 446	
1986	32 483	1 561	1 296	7 585	294	1 754	5 074	226	3 890	4 146	736	5 921	
1987		1 543		6 691			4 828	230		3 744	731	5 225	
1985	IV	8 726	458	304	1 961	79	461	1 225	63	1 504	1 059	196	1 417
1986	I	8 227	412	285	1 906	74	490	1 292	52	949	1 103	133	1 532
	II	8 479	416	346	1 929	80	408	1 359	53	906	1 106	178	1 699
	III	7 485	349	320	1 684	53	417	1 107	56	1 003	959	220	1 318
	IV	8 291	384	132	2 066	87	439	1 316	65	1 033	979	205	1 372
1987	I	7 638	366	292	1 759	75	417	1 258	67	922	982	137	1 363
	II	7 631	429	308	1 649	75	441	1 237	51	954	911	240	1 338
	III		344	320	1 497		492	1 084	53	962	874	208	1 234
	IV		404		1 787			1 250	60		977	146	1 290
1986	J	2 610	137	115	621	19	145	416	15	252	319	42	529
	J	2 576	126	101	577	22	164	389	16	299	318	69	496
	A	2 300	108	105	534	13	125	333	10	309	297	44	421
	S	2 640	114	117	570	18	128	388	29	398	341	59	478
	O	2 862	129	126	766	27	149	483	17	348	353	42	422
	N	2 573	124	112	641	29	151	415	24	295	306	25	451
	D	2 793	130	107	666	31	139	414	23	392	330	53	509
1987	J	2 393	99	86	559	17	110	417	21	305	308	43	427
	F	2 418	122	95	543	28	154	374	22	261	318	34	466
	M	2 802	144	93	657	29	153	465	24	355	356	37	470
	A	2 611	162	90	617	26	124	457	19	332	309	54	420
	M	2 466	131	109	522	22	156	373	17	288	298	63	485
	J	2 506	136	109	510	27	161	408	14	333	309	64	436
	J	2 434	118	97	539	30	184	363	13	335	262	68	426
	A	2 195	114	112	473	18	162	318	12	254	308	45	379
	S		112	110	485		146	401	28	372	304	75	427
	O		129	99	643		168	402	14	351	297	45	399
	N		127		530		174	408	24	296	337	36	435
	D		145		614			439	23		349	30	452

TRENDS IN EC TRADE by SITC sections

Exports

Period Période	EUR 12	BL	DK	DE	GR	ES	FR	IR	IT	NL	PO	UK	
0 : FOOD 0 : PRODUITS ALIMENTAIRES													
World - Monde													
Values in Mio ECU Valeurs en Mio ECU													
1985	71 946	6 216	6 000	9 689	1 269	3 308	15 537	3 079	5 889	15 204	341	5 415	
1986	70 510	6 305	5 927	10 235	1 270	3 373	14 423	2 988	5 200	14 961	335	5 494	
1987		6 567		10 188			14 098	3 447		15 313	302	5 238	
1985	IV	19 495	1 650	1 553	2 684	355	960	4 351	747	1 900	3 658	99	1 540
1986	I	17 271	1 505	1 459	2 490	291	914	3 855	683	1 139	3 627	89	1 219
	II	17 720	1 584	1 492	2 514	305	839	3 574	717	1 327	4 055	71	1 243
	III	16 815	1 493	1 462	2 455	361	578	3 418	786	1 380	3 571	72	1 239
	IV	18 704	1 723	1 515	2 776	313	1 041	3 576	802	1 354	3 709	102	1 793
1987	I	17 140	1 539	1 405	2 634	255	1 058	3 413	643	1 079	3 723	69	1 322
	II	17 621	1 668	1 453	2 485	201	1 113	3 382	918	1 141	4 014	74	1 172
	III		1 513	1 417	2 384		893	3 376	917	1 437		60	1 211
	IV		1 848		2 684			3 927	970		3 906	99	1 532
1986	J	5 819	493	500	823	81	287	1 183	246	435	1 326	24	421
	J	5 688	572	436	838	145	242	1 106	280	440	1 229	27	372
	A	5 054	414	484	735	80	180	1 057	255	386	1 071	18	373
	S	6 043	494	535	878	136	157	1 262	250	557	1 263	21	489
	O	6 465	656	538	1 048	93	233	1 231	223	527	1 298	28	592
	N	6 037	489	508	845	85	393	1 197	274	425	1 220	29	572
	D	6 175	578	455	887	134	410	1 190	302	404	1 199	33	584
1987	J	5 555	479	451	851	92	345	1 176	197	337	1 201	21	404
	F	5 566	488	454	825	98	419	1 080	213	331	1 170	15	472
	M	6 006	570	486	957	65	295	1 165	234	410	1 351	24	448
	A	5 783	584	481	850	85	266	1 176	211	371	1 323	27	408
	M	5 992	523	477	816	52	492	1 135	369	384	1 353	21	370
	J	5 842	559	475	819	65	354	1 087	341	386	1 342	19	394
	J	5 667	520	446	770	130	293	1 063	316	459	1 253	19	399
	A	5 306	466	429	739	80	263	1 080	278	421	1 167	17	366
	S		522	535	875		332	1 208	320	557	1 291	22	448
	O		589	523	925		332	1 290	334	521	1 334	25	545
	N		550		893		441	1 296	326	459	1 271	33	485
	D		710		886			1 338	314		1 316	34	507
Percentage change on the corresponding period of the previous year % variation sur la période correspondante de l'année précédente													
1985	5.1	-0.7	6.3	3.6	-6.1	0.6	4.2	8.3	21.9	4.8	-2.0	5.2	
1986	-2.0	1.4	-1.2	5.6	0.1	2.0	-7.2	-3.0	-11.7	-1.6	-1.8	1.5	
1987		4.2		-0.5			-2.3	15.4		2.4	-9.9	-4.7	
1985	IV	3.3	-3.2	1.5	6.2	-25.1	16.9	7.8	2.5	6.4	1.0	-6.6	0.3
1986	I	-2.0	4.8	0.2	6.8	-14.7	5.2	-1.1	4.1	-12.2	-7.6	1.1	-7.4
	II	-1.6	-0.4	-2.7	6.0	4.1	12.3	-9.5	-12.0	3.8	0.6	-22.8	-5.2
	III	-0.0	-3.1	0.5	6.6	28.9	-21.0	2.5	-8.8	-2.3	-0.5	16.1	-0.7
	IV	-4.1	4.4	-2.4	3.4	-11.8	8.4	-17.8	7.4	-28.7	1.4	3.0	16.4
1987	I	-0.8	2.3	-3.7	5.8	-12.4	15.8	-11.5	-5.9	-5.3	2.6	-22.5	8.4
	II	-0.6	5.3	-2.6	-1.2	-34.1	32.7	-5.4	28.0	-14.0	-1.0	4.2	-5.7
	III		1.3	-3.1	-2.9		54.5	-1.2	16.7	4.1		-16.7	-2.3
	IV		7.3		-3.3			9.8	20.9		5.3	-2.9	-14.6
1986	J	0.4	-6.8	-9.7	13.7	-15.6	28.1	-4.1	-15.2	8.2	2.2	4.3	-0.9
	J	3.0	9.4	-7.6	7.2	39.4	3.0	13.6	-16.2	4.8	-1.4	17.4	-9.3
	A	-6.3	-14.8	6.8	2.2	-8.0	-24.4	-6.7	0.4	-18.2	-5.6	-10.0	-6.5
	S	2.4	-6.8	0.9	9.5	51.1	-39.4	2.7	-8.4	6.9	4.6	5.0	11.6
	O	-3.0	10.4	0.7	10.9	-29.0	-10.7	-18.5	-22.6	-1.3	0.0	0.0	9.8
	N	-6.3	-3.4	-9.3	2.2	-37.0	28.9	-18.3	3.8	-33.9	0.2	-9.4	18.2
	D	-3.4	5.3	-1.1	-2.6	50.6	4.3	-13.5	54.9	-44.1	4.9	-13.2	13.0
1987	J	-4.0	-2.2	-10.9	-2.7	-42.1	63.5	-11.4	1.0	-5.3	-4.8	0.0	4.9
	F	-3.3	-4.1	-5.0	-0.2	7.7	28.5	-13.8	-9.7	-19.1	2.4	-61.5	6.1
	M	5.0	12.6	4.5	21.4	54.8	-21.8	-8.6	-7.1	9.0	10.4	-4.0	15.2
	A	-6.3	-2.3	1.3	-9.2	-3.4	-6.3	-9.8	1.4	-14.7	-2.5	12.5	-11.7
	M	4.7	5.9	-5.0	7.9	-61.8	83.6	4.0	38.7	-15.6	-1.5	0.0	2.5
	J	0.4	13.4	-5.0	-0.5	-19.8	23.3	-8.1	38.6	-11.3	1.2	-20.8	-6.4
	J	-0.4	-9.1	2.3	-8.1	-10.3	21.1	-3.9	12.9	4.3	2.0	-29.6	7.3
	A	5.0	12.6	-11.4	0.5	0.0	46.1	2.2	9.0	9.1	9.0	-5.6	-1.9
	S		5.7	0.0	-0.3		111.5	-4.3	28.0	0.0	2.2	4.8	-8.4
	O		-10.2	-2.8	-11.7		42.5	4.8	49.8	-1.1	2.8	-10.7	-7.9
	N		12.5		5.7		12.2	8.3	19.0	8.0	4.2	13.8	-15.2
	D		22.8		-0.1			12.4	4.0		9.8	3.0	-13.2

**EVOLUTION DU COMMERCE DE LA CE
par sections de la CTCl**

8

Exportations

Period Période	EUR 12	BL	DK	DE	GR	ES	FR	IR	IT	NL	PO	UK	
0 : FOOD						0 : PRODUITS ALIMENTAIRES							
Intra - EC trade (EUR 12) - Echanges intra - CE (EUR 12)													
Values in Mio ECU						Valeurs en Mio ECU							
1985	48 714	4 952	3 290	6 768	813	2 004	10 027	2 139	3 671	11 752	158	3 141	
1986	51 271	5 356	3 400	7 231	930	2 276	10 452	2 198	3 502	12 059	164	3 703	
1987		5 850		7 388			10 549	2 628		12 168	150	3 504	
1985	IV	1 362	882	1 896	241	540	2 877	522	1 169	2 742	48	916	
1986	I	1 264	844	1 721	191	636	2 690	466	715	2 904	38	745	
	II	1 383	857	1 727	211	569	2 638	523	920	3 363	42	809	
	III	1 278	833	1 766	299	358	2 543	590	980	2 913	33	907	
	IV	1 431	867	2 017	230	713	2 581	618	887	2 879	51	1 241	
1987	I	1 354	845	1 822	186	764	2 540	486	748	2 960	36	852	
	II	1 478	861	1 761	155	753	2 446	709	832	3 216	34	817	
	III	1 355	788	1 768		532	2 578	692	1 020		30	817	
	IV	1 663		2 037			2 985	740		3 063	50	1 058	
1986	J	4 270	429	282	567	55	198	854	176	308	1 122	12	269
	J	4 199	456	253	595	117	147	817	223	319	999	12	261
	A	3 748	368	275	522	65	110	788	167	280	888	9	276
	S	4 536	452	304	647	114	102	942	200	383	1 020	9	363
	O	4 655	524	306	747	73	142	907	163	358	995	12	428
	N	4 382	428	299	628	64	271	857	208	278	967	13	369
	D	4 454	479	254	645	93	295	842	243	251	924	17	410
1987	J	4 147	410	283	619	66	257	935	140	231	956	11	238
	F	4 076	430	272	562	70	315	780	164	231	929	9	313
	M	4 366	513	284	642	50	193	830	183	285	1 074	11	300
	A	4 201	514	277	594	71	156	852	158	258	1 056	12	253
	M	4 451	470	293	581	39	366	795	285	279	1 101	10	234
	J	4 366	492	280	586	45	231	808	267	294	1 064	9	288
	J	4 247	480	252	573	108	182	817	250	322	990	9	265
	A	3 926	416	233	542	62	147	839	213	306	921	8	239
	S		457	297	653		197	909	230	391	1 026	12	326
	O		532	303	711		202	984	258	373	1 057	12	389
	N		500		681		992	263	308	995	17	322	
	O		633		645		1 006	219		1 008	17	340	
Extra - EC trade (EUR 12) - Commerce extra - CE (EUR 12)													
Values in Mio ECU						Valeurs en Mio ECU							
1985	22 823	1 260	2 583	2 865	453	1 287	5 502	940	2 186	3 319	183	2 245	
1986	18 824	947	2 414	2 956	330	1 077	3 960	790	1 675	2 730	170	1 773	
1987		714		2 749			3 541	819		2 990	151	1 641	
1985	IV	6 184	287	635	772	111	415	1 469	225	720	882	51	617
1986	I	4 959	240	574	760	100	275	1 161	217	420	690	51	471
	II	4 566	200	593	776	90	266	931	193	400	659	29	428
	III	4 227	215	612	674	61	214	874	196	391	625	38	326
	IV	5 072	292	602	746	79	322	994	184	464	757	52	548
1987	I	4 464	182	542	800	68	293	870	157	326	726	33	466
	II	4 507	190	575	712	46	351	934	209	306	761	39	384
	III		158	514	602		357	796	224	415		30	335
	IV		184		636			940	229		798	49	455
1986	J	1 516	65	205	252	27	88	329	69	126	194	12	150
	J	1 458	117	174	238	26	93	289	58	119	220	15	110
	A	1 279	47	205	209	14	68	269	89	100	173	10	96
	S	1 479	41	228	225	22	54	320	50	171	231	12	126
	O	1 782	132	229	295	20	88	323	60	167	290	16	162
	N	1 627	60	205	213	21	120	340	66	146	239	16	202
	D	1 690	99	196	240	38	113	347	59	152	259	16	172
1987	J	1 381	68	162	229	26	88	238	57	105	232	10	165
	F	1 461	56	176	260	28	104	300	49	98	229	6	158
	M	1 614	57	194	311	15	102	335	50	123	266	13	146
	A	1 552	70	198	253	14	107	324	53	111	255	16	150
	M	1 511	53	178	230	13	124	340	84	104	241	11	133
	J	1 446	67	189	228	19	120	279	74	91	265	10	104
	J	1 395	40	189	192	22	109	246	66	136	252	9	132
	A	1 346	50	191	193	18	114	240	66	114	233	10	118
	S		64	232	217		135	298	90	165	251	10	113
	O		57	215	209		130	305	76	147	262	13	140
	N		50		208		144	304	63	150	262	16	156
	O		77		238			331	95	292	17	161	

TRENDS IN EC TRADE by SITC sections

Imports

Period Période	EUR 12	BL	DK	DE	GR	ES	FR	IR	IT	NL	PO	UK	
1 : BEVERAGES AND TOBACCO						1 : BOISSONS ET TABACS							
World - Monde													
Values in Mio ECU													
1985	9 894	856	304	2 066	104	374	1 549	148	1 188	1 127	32	2 148	
1986	9 462	868	280	2 112	103	353	1 304	144	1 076	1 107	41	2 074	
1987		927		2 159			1 318	142		1 128	58	2 073	
1985	IV	2 873	247	83	594	39	95	395	45	430	307	13	625
1986	I	2 193	197	71	512	17	51	339	32	227	275	2	467
	II	2 258	222	65	479	24	87	337	36	248	287	10	465
	III	2 279	193	64	517	28	76	327	33	294	239	10	497
	IV	2 733	257	79	603	33	140	300	42	307	306	19	646
1987	I	2 201	209	62	498	22	121	319	28	235	286	9	412
	II	2 317	220	66	498	30	142	327	35	278	267	14	440
	III		208	62	499		157	327	36	319	260	13	532
	IV		289		664			346	43		315	21	689
1986	J	803	82	23	153	5	54	122	12	75	108	2	166
	J	808	64	23	178	12	28	117	14	94	89	2	186
	A	676	55	18	155	10	18	97	10	102	59	3	150
	S	791	72	23	184	6	30	114	10	98	90	3	161
	O	883	79	26	189	10	43	116	13	97	91	4	215
	N	952	81	29	206	10	42	111	16	118	107	1	233
	D	893	94	24	212	13	54	97	13	94	105	2	184
1987	J	673	68	15	164	4	14	106	10	79	97	1	117
	F	732	64	21	162	4	64	106	8	61	91	3	149
	M	792	77	26	172	14	43	107	10	96	98	2	146
	A	746	72	20	170	8	47	106	11	90	92	2	129
	M	750	72	22	160	12	49	90	13	97	86	3	146
	J	816	76	23	168	10	46	130	12	90	89	4	166
	J	894	65	15	194	14	62	127	13	110	90	3	201
	A	705	60	25	143	6	54	89	11	90	71	4	152
	S		82	22	162		41	111	12	119	98	4	181
	O		84	24	194		72	116	13	99	104	7	225
	N		88		228		53	103	16	105	108	3	268
	D		116		243			126	13		102	4	200
Percentage change on the corresponding period of the previous year													
% variation sur la période correspondante de l'année précédente													
1985	14.2	7.0	21.6	12.4	15.6	-8.3	18.5	17.5	44.0	8.7	-23.8	10.7	
1986	-4.4	1.4	-7.9	2.2	-1.0	-5.6	-15.8	-2.7	-9.4	-1.8	28.1	-3.4	
1987		6.8		2.2			1.1	-1.4		1.9	41.5	-0.0	
1985	IV	5.3	1.2	3.7	10.4	18.2	2.2	7.3	7.1	7.8	-5.0	-23.5	5.4
1986	I	-6.6	0.5	12.7	-0.8	-29.2	-43.3	-4.8	10.3	-16.2	-6.5	-71.4	-7.3
	II	-4.6	0.5	-23.5	-2.4	0.0	-11.2	-17.4	0.0	-2.0	5.1	42.9	-0.9
	III	-1.3	0.5	-12.3	10.9	64.7	-16.5	-16.4	-10.8	25.6	-5.5	66.7	-9.5
	IV	-4.9	4.0	-4.8	1.5	-15.4	47.4	-24.1	-6.7	-28.6	-0.3	46.2	3.4
1987	I	0.4	6.1	-12.7	-2.7	29.4	137.3	-5.9	-12.5	3.5	4.0	350.0	-11.8
	II	2.6	-0.9	1.5	4.0	25.0	63.2	-3.0	-2.8	12.1	-7.0	40.0	-5.4
	III		7.8	-3.1	-3.5		106.6	0.0	9.1	8.5	8.8	30.0	7.0
	IV		12.5		10.1			15.3	2.4		2.9	10.5	6.7
1986	J	0.0	10.8	-37.8	-1.9	0.0	42.1	-13.5	0.0	-17.6	30.1	100.0	1.2
	J	-2.8	-1.5	-14.8	9.2	100.0	27.3	-20.9	0.0	19.0	-5.3	-33.3	-11.4
	A	-5.8	-9.8	-10.0	4.0	100.0	-53.8	-20.5	-16.7	21.4	-25.3	50.0	2.7
	S	4.2	9.1	-11.5	19.5	0.0	0.0	-5.8	-9.1	38.0	12.5	200.0	-16.1
	O	-2.1	5.3	-10.3	10.5	25.0	38.7	-24.2	-13.3	16.9	-12.5	-42.9	-6.1
	N	3.5	0.0	-9.4	3.5	-16.7	200.0	-10.5	-11.1	31.1	-6.1	-75.0	0.9
	D	-14.8	2.2	9.1	-4.1	-31.6	8.0	-17.8	8.3	-63.6	18.0	0.0	11.5
1987	J	-7.2	3.0	-25.0	-10.9	-42.9	250.0	-10.9	-9.1	12.9	2.1		-21.5
	F	7.6	6.7	0.0	1.9	-33.3	326.7	-2.8	-27.3	-15.3	16.7	200.0	0.7
	M	1.8	11.6	8.3	1.8	250.0	34.4	-3.6	0.0	12.9	-3.9	100.0	-14.1
	A	-0.7	4.3	-16.7	3.7	-27.3	193.8	-6.2	-8.3	1.1	-7.1	-60.0	-14.6
	M	6.4	5.9	-4.3	-1.2	-33.3	206.3	-12.6	18.2	16.9	7.5	0.0	-0.7
	J	1.6	-7.3	0.0	9.8	100.0	-14.8	6.6	0.0	20.0	-17.6	100.0	0.0
	J	10.6	1.6	-34.8	9.0	16.7	121.4	8.5	-7.1	17.0	1.1	50.0	8.1
	A	4.3	9.1	38.9	-7.7	-40.0	200.0	-8.2	10.0	-11.8	20.3	33.3	1.3
	S		13.9	-4.3	-12.0		36.7	-2.6	20.0	21.4	8.9	33.3	12.4
	O		6.3	-7.7	2.6		67.4	0.0	0.0	2.1	14.3	75.0	4.7
	N		8.6		10.7		26.2	-7.2	0.0	-11.0	0.9	200.0	15.0
	D		23.4		14.6			29.9	0.0		-2.9	100.0	8.7

EVOLUTION DU COMMERCE DE LA CE
par sections de la CTCl

8

Importations

Period Période	EUR 12	BL	DK	DE	GR	ES	FR	IR	IT	NL	PO	UK	
1 : BEVERAGES AND TOBACCO						1 : BOISSONS ET TABACS							
Intra - EC trade (EUR 12) - Echanges intra - CE (EUR 12)													
Values in Mio ECU						Valeurs en Mio ECU							
1985	7 113	715	187	1 294	92	77	1 368	116	947	769	10	1 537	
1986	7 136	734	179	1 385	86	148	1 133	118	930	787	26	1 609	
1987		788		1 482			1 161	127		819	38	1 649	
1985	IV	2 117	213	51	386	36	19	348	36	344	209	4	471
1986	I	1 580	166	47	333	14	22	278	24	192	175	1	327
	II	1 702	177	38	313	22	34	294	29	208	210	5	372
	III	1 743	165	42	312	22	35	296	29	262	179	8	393
	IV	2 111	225	52	426	28	57	266	36	269	223	12	517
1987	I	1 579	171	35	339	19	25	278	24	200	179	4	305
	II	1 794	184	44	343	26	44	291	32	255	204	9	362
	III		177	44	339		50	297	33	277	203	11	421
	IV		256		461			295	39		234	14	562
1986	J	606	66	14	106	5	16	110	10	69	73	1	137
	J	634	58	16	115	8	15	106	13	83	69	1	151
	A	518	46	13	89	10	11	88	8	93	44	2	114
	S	586	60	13	108	5	9	102	8	86	56	2	128
	O	687	68	18	131	8	14	102	11	83	72	2	177
	N	735	71	19	144	7	14	100	13	101	74	1	191
	D	691	83	16	155	12	28	86	11	86	75	2	137
1987	J	485	53	9	109	4	4	94	7	73	52	1	81
	F	515	55	12	110	3	11	91	7	54	62	1	110
	M	579	64	14	120	12	10	93	9	73	66	2	115
	A	578	59	14	119	6	13	94	10	88	67	2	106
	M	569	58	13	111	11	14	78	11	84	67	2	121
	J	643	66	16	112	9	17	119	11	83	70	2	136
	J	699	57	10	139	12	21	112	12	96	74	2	163
	A	531	52	20	91	3	15	83	9	83	54	4	117
	S		67	14	110		14	102	11	98	75	3	142
	O		71	18	136		18	96	12	94	76	4	187
	N		79		145		19	85	15	101	79	2	219
	D		105		180			113	12		79	3	159
Extra - EC trade (EUR 12) - Commerce extra - CE (EUR 12)													
Values in Mio ECU						Valeurs en Mio ECU							
1985	2 780	141	116	771	12	296	181	32	241	358	22	610	
1986	2 317	134	101	727	17	205	162	26	145	320	15	466	
1987		138		677			140	15		308	20	424	
1985	IV	753	34	31	206	3	75	47	9	86	98	9	154
1986	I	610	31	24	179	3	29	59	8	35	99	1	140
	II	553	44	27	165	3	52	39	7	40	77	5	93
	III	533	27	22	205	6	41	29	5	32	60	2	104
	IV	621	32	27	177	5	83	35	6	37	83	7	129
1987	I	620	37	27	159	3	96	40	4	35	107	5	107
	II	522	36	22	155	4	98	34	3	22	64	5	78
	III		31	18	160		107	25	3	42	57	3	112
	IV		34		203			40	4		81	7	127
1986	J	197	16	10	47		38	12	2	7	35		29
	J	172	6	7	63	4	12	11	2	11	20	1	35
	A	157	9	6	66	1	7	7	2	9	15		36
	S	205	12	10	77	1	21	12	2	12	25	1	33
	O	196	11	9	58	1	29	13	2	13	20	2	38
	N	217	9	10	62	3	28	10	2	17	33		42
	D	201	11	8	57	1	26	11	2	7	30	1	47
1987	J	188	15	6	55		10	12	2	5	45		37
	F	216	9	9	51	1	53	14	1	7	30	2	39
	M	213	13	12	53	2	33	14	1	23	32		31
	A	167	13	6	50	1	34	12	1	2	25	1	22
	M	180	14	9	49	2	35	12	1	13	20	1	25
	J	172	10	7	56	1	29	10	1	6	19	2	30
	J	191	7	5	55	1	40	11	1	15	16		38
	A	174	8	5	52	2	40	6	1	7	17	1	35
	S		16	7	53		26	8	1	21	23		39
	O		13	6	57		54	16	1	5	29	3	38
	N		9		83		34	11	2	3	29	1	49
	D		11		63			13	1		23	1	41

TRENDS IN EC TRADE by SITC sections

Exports

Period Période	EUR 12	BL	DK	DE	GR	ES	FR	IR	IT	NL	PO	UK
1 : BEVERAGES AND TOBACCO						1 : BOISSONS ET TABACS						
World - Monde												
Values in Mio ECU												
1985	13 535	545	216	1 585	272	489	4 027	331	1 422	1 516	250	2 883
1986	13 305	553	242	1 588	292	492	4 180	311	1 121	1 690	264	2 571
1987		606		1 495			4 385	305		1 745	281	2 633
1985	IV	3 745	140	55	373	61	1 196	80	491	347	73	766
1986	I	3 006	131	48	359	53	933	77	263	368	49	625
	II	3 291	150	66	401	105	1 025	62	248	424	67	634
	III	3 317	135	66	454	53	980	96	297	470	66	589
	IV	3 691	137	61	375	82	1 243	76	313	428	82	724
1987	I	2 915	135	58	342	66	899	66	242	378	46	570
	II	3 211	154	70	360	84	991	67	255	445	75	576
	III		151	74	410		1 082	91	315		72	674
	IV		167		382		1 412	82		434	88	813
1986	J	1 105	50	24	141	25	347	21	84	159	19	189
	J	1 162	48	24	164	18	328	33	104	151	26	220
	A	890	41	21	141	11	250	27	64	154	7	144
	S	1 266	45	21	150	24	402	36	129	166	28	228
	O	1 323	51	24	137	12	64	441	27	120	147	270
	N	1 241	39	20	132	18	47	439	27	97	161	235
	D	1 110	46	17	106	51	58	363	21	97	120	209
1987	J	862	44	18	108	20	27	263	19	73	119	14
	F	976	42	20	107	33	40	316	22	73	122	11
	M	1 071	49	20	127	13	47	322	25	96	137	13
	A	1 057	45	22	117	35	40	339	20	92	132	16
	M	1 039	52	22	113	32	48	309	24	82	165	20
	J	1 098	57	24	130	17	46	342	23	82	148	23
	J	1 214	53	25	150	21	59	359	24	120	138	31
	A	1 025	43	22	131	25	40	273	27	73	215	8
	S		54	27	129		50	449	41	122	137	31
	O		55	23	138		67	499	32	120	147	33
	N		47		132		65	490	29	95	110	29
	D		64		122			421	21	178	23	262
Percentage change on the corresponding period of the previous year												
% variation sur la période correspondante de l'année précédente												
1985	11,3	13,3	5,9	14,5	-4,2	13,7	15,5	15,3	10,2	4,0	9,6	9,6
1986	-1,7	1,5	12,0	0,2	7,4	0,6	3,8	-6,0	-21,2	11,5	5,6	-10,8
1987		9,6		-5,9			4,9	-1,9		3,3	6,4	2,4
1985	IV	2,4	20,7	7,8	2,2	69,4	25,4	10,0	-10,1	-9,9	-2,3	1,4
1986	I	-0,1	0,8	-12,7	3,5	-26,4	10,9	10,5	0,0	-21,5	4,0	-7,5
	II	0,0	1,4	40,4	-3,4	5,0	-13,4	5,0	-8,8	-8,5	14,0	15,5
	III	-5,0	6,3	11,9	0,7	35,9	3,7	-3,1	-8,6	-8,6	5,9	1,5
	IV	-1,4	-2,1	10,9	0,5	34,4	4,3	3,9	-5,0	-36,3	23,3	12,3
1987	I	-3,0	3,1	20,8	-4,7	24,5	11,8	-3,6	-14,3	-8,0	2,7	-6,1
	II	-2,4	2,7	6,1	-10,2	-20,0	21,8	-3,3	8,1	2,8	5,0	11,9
	III		11,9	12,1	-9,7		34,2	10,4	-5,2	6,1		9,1
	IV		21,9		1,9			13,6	7,9		1,4	7,3
1986	J	-1,3	-2,0	50,0	-1,4	-26,5	27,8	4,8	-4,5	1,2	-4,8	5,6
	J	-9,1	-2,0	14,3	-6,3	-5,3	12,2	-8,9	10,0	-11,1	-7,4	-16,1
	A	-12,1	10,8	5,0	2,9	0,0	15,4	-7,1	-25,0	-36,0	-22,2	-35,4
	S	5,6	9,8	16,7	8,7	166,7	-12,5	5,2	-7,7	19,4	22,1	7,7
	O	-2,1	-10,5	20,0	-2,1	-33,3	23,1	-2,4	-15,6	-18,9	19,5	3,3
	N	-2,8	-7,1	5,3	16,8	-21,7	20,5	3,1	-3,6	-38,2	15,8	8,7
	D	-0,5	9,5	13,3	-10,9	155,0	-19,4	14,2	0,0	-47,8	42,9	10,5
1987	J	-8,7	0,0	12,5	-4,4	81,8	-10,0	-9,9	-13,6	-9,9	-11,2	-6,7
	F	-3,6	0,0	33,3	-3,6	3,1	-9,1	7,8	-24,1	-17,0	9,9	-26,7
	M	2,2	8,9	25,0	-5,2	30,0	74,1	-7,5	-3,8	2,1	12,3	-31,6
	A	-9,0	-13,5	0,0	-14,6	-14,6	21,2	-8,1	-9,1	22,7	-14,3	-27,3
	M	2,0	8,3	10,0	-8,1	-15,8	54,8	0,3	14,3	-7,9	48,6	-4,8
	J	-0,6	14,0	0,0	-7,3	-32,0	0,0	-1,4	9,5	-2,4	-6,9	21,1
	J	4,5	10,4	4,2	-8,5	16,7	28,3	9,5	-27,3	15,4	-8,6	19,2
	A	15,2	4,9	4,8	-7,1	127,3	33,3	9,2	0,0	14,1	39,6	14,3
	S		20,0	28,6	-14,0		42,9	11,7	13,9	-5,4	-17,5	10,7
	O		7,8	-4,2	0,7		4,7	13,2	18,5	0,0	0,0	6,5
	N		20,5		0,0		38,3	11,6	7,4	-2,1	-31,7	16,0
	D		39,1		15,1			16,0	0,0		48,3	9,5

EVOLUTION DU COMMERCE DE LA CE
par sections de la CTCl

8

Exportations

Period Période	EUR 12	BL	DK	DE	GR	ES	FR	IR	IT	NL	PO	UK	
1 : BEVERAGES AND TOBACCO													
1 : BOISSONS ET TABACS													
Intra - EC trade (EUR 12) - Echanges Intra - CE (EUR 12)													
Values in Mio ECU													
Valeurs en Mio ECU													
1985	7 093	514	102	1 055	105	264	1 958	144	765	1 036	174	974	
1986	7 395	520	124	1 064	136	270	2 197	166	619	1 165	196	939	
1987		565		1 033			2 335	167		1 266	211	1 016	
1985	IV	2 019	132	26	260	23	91	636	41	252	242	54	262
1986	I	1 631	123	26	244	17	47	472	37	150	255	38	222
	II	1 828	141	33	260	51	64	527	39	135	280	51	246
	III	1 802	128	34	295	32	61	486	44	157	322	47	196
	IV	2 135	128	30	265	36	98	712	46	177	307	60	275
1987	I	1 599	124	32	230	26	46	446	34	135	273	37	216
	II	1 859	145	37	248	50	64	531	42	145	315	56	226
	III		141	40	281		69	549	41	173		51	246
	IV		155		275			808	49		307	67	328
1986	J	638	47	12	94	12	30	183	13	44	109	15	79
	J	649	44	14	109	9	26	168	14	56	104	19	85
	A	492	39	11	98	8	16	120	15	35	100	5	46
	S	661	44	10	87	15	18	199	15	67	118	20	68
	O	715	46	11	93	6	31	239	16	59	97	23	93
	N	751	38	10	95	8	27	268	16	61	125	19	84
	D	661	44	9	77	21	40	205	13	58	85	14	94
1987	J	466	41	10	81	7	10	108	10	41	88	11	58
	F	531	38	11	67	15	17	172	11	40	79	9	71
	M	598	46	11	82	4	19	168	13	53	105	10	87
	A	593	43	12	77	16	16	177	13	52	100	13	72
	M	617	48	13	80	21	24	169	15	48	111	15	73
	J	638	53	12	91	9	24	185	14	45	104	18	82
	J	715	50	14	104	11	31	196	13	67	114	24	91
	A	583	41	11	92	21	18	129	12	44	156	6	55
	S		50	14	85		20	223	17	63	101	22	100
	O		52	11	93		30	270	20	57	102	26	101
	N		45		92		32	300	19	61	73	23	109
	D		56		89			236	11		133	16	120
Extra - EC trade (EUR 12) - Commerce extra - CE (EUR 12)													
Values in Mio ECU													
Valeurs en Mio ECU													
1985	6 394	29	110	529	165	221	2 068	186	638	465	73	1 909	
1986	5 857	30	115	524	153	212	1 982	146	489	506	66	1 633	
1987		39		462			2 048	138		459	69	1 616	
1985	IV	1 712	8	28	112	37	71	559	39	233	101	19	504
1986	I	1 365	8	21	114	36	53	461	40	110	108	12	403
	II	1 449	8	32	141	53	43	498	23	110	137	16	388
	III	1 503	7	31	159	20	48	493	53	137	144	18	393
	IV	1 541	8	4	110	45	68	531	30	133	117	21	449
1987	I	1 307	10	25	112	39	68	453	32	105	101	9	354
	II	1 335	8	32	112	34	65	460	25	108	124	18	350
	III		9	34	129		76	533	50	140		20	428
	IV		11		108			603	32		121	21	485
1986	J	462	3	12	47	13	15	164	8	39	48	5	110
	J	508	4	11	55	8	19	160	19	47	45	6	135
	A	395	2	10	43	3	13	130	12	29	53	2	98
	S	599	1	11	62	9	16	203	21	61	46	8	161
	O	603	4	13	44	6	31	201	11	59	49	7	178
	N	485	2	10	36	10	19	171	11	35	35	5	152
	D	444	2	8	29	29	17	159	8	38	33	7	114
1987	J	393	2	8	27	13	17	155	9	31	29	3	100
	F	443	4	9	40	18	23	144	11	32	40	2	119
	M	470	3	7	45	9	28	154	12	41	32	3	135
	A	458	3	11	40	14	23	162	7	39	30	3	126
	M	416	3	9	33	11	23	140	9	33	51	5	99
	J	455	3	11	39	8	20	157	8	36	42	5	125
	J	494	3	11	46	10	26	163	11	52	22	7	143
	A	437	2	10	39	3	21	144	15	28	57	3	114
	S		4	12	44		29	226	24	59	35	9	172
	O		3	11	45		36	229	12	62	42	7	186
	N		2		40		33	189	10	34	35	7	158
	D		6		33			185	10		43	7	142

TRENDS IN EC TRADE by SITC sections

Imports

Period Période	EUR 12	BL	DK	DE	GR	ES	FR	IR	IT	NL	PO	UK	
2 : CRUDE MATERIALS						2 : MATIERES PREMIERES							
World - Monde													
Values in Mio ECU						Valeurs en Mio ECU							
1985	58 754	5 499	986	14 320	763	4 347	7 048	415	10 926	5 413	1 255	7 782	
1986	49 090	4 374	957	12 450	712	3 356	5 926	342	8 811	4 651	907	6 604	
1987		4 533		12 122			6 014	330		4 600	948	7 076	
1985	IV	14 349	1 312	245	3 436	217	1 000	1 611	92	2 807	1 562	286	1 782
1986	I	13 108	1 217	271	3 251	177	853	1 645	86	2 465	1 244	228	1 670
	II	12 878	1 143	251	3 204	187	896	1 520	89	2 370	1 215	229	1 774
	III	10 794	954	190	2 793	175	701	1 310	73	1 859	1 040	231	1 468
	IV	12 309	1 060	245	3 202	173	905	1 452	95	2 117	1 151	218	1 692
1987	I	12 317	1 112	248	3 033	186	862	1 558	83	2 209	1 135	220	1 671
	II	12 516	1 120	237	3 031	142	852	1 497	81	2 339	1 138	278	1 800
	III		1 073	181	2 906		859	1 373	80	1 921	1 051	225	1 730
	IV		1 228		3 151			1 585	86		1 276	225	1 875
1986	J	4 025	377	75	957	50	294	493	23	715	405	56	580
	J	3 858	300	49	948	64	315	463	25	796	303	78	517
	A	2 905	279	62	843	53	163	323	21	357	314	51	440
	S	3 977	369	77	991	58	224	528	27	701	419	53	528
	O	4 380	391	75	1 206	51	329	525	32	810	361	63	537
	N	3 818	322	70	926	50	285	447	36	661	395	47	580
	D	4 073	347	99	1 076	71	290	480	27	645	396	74	569
1987	J	3 864	346	89	932	51	249	480	31	697	378	69	540
	F	3 937	355	73	981	53	309	516	27	701	334	59	528
	M	4 494	411	85	1 120	81	304	563	25	809	421	72	603
	A	4 214	372	79	1 082	52	265	498	24	763	395	72	613
	M	4 021	358	84	986	61	290	469	30	734	346	82	581
	J	4 236	387	69	963	37	297	533	27	842	397	71	612
	J	4 097	309	47	1 020	61	344	480	28	774	363	91	579
	A	3 203	358	59	850	26	234	372	26	370	307	57	536
	S		405	75	1 037		279	519	26	772	381	63	612
	O		423	69	1 064		318	549	30	774	434	75	629
	N		380		1 006		322	490	32	684	402	58	640
	D		424		1 082		547	547	24	439	439	71	608
Percentage change on the corresponding period of the previous year													
% variation sur la période correspondante de l'année précédente													
1985	2,9	5,6	-1,8	3,4	6,7	1,6	0,1	2,5	4,2	10,1	-5,3	-1,0	
1986	-16,4	-20,5	-2,9	-13,1	-6,7	-22,8	-15,9	-17,6	-19,4	-14,1	-27,7	-15,1	
1987		3,6		-2,6			1,5	-3,5		-1,1	4,5	7,1	
1985	IV	-7,6	-5,2	-5,0	-6,0	-15,9	-10,9	-13,1	-14,8	-7,5	20,5	-21,6	-19,1
1986	I	-17,1	-18,2	-6,9	-13,4	-13,2	-31,7	-16,8	-32,3	-15,8	-13,3	-34,5	-17,2
	II	-17,6	-22,9	5,5	-15,1	-15,4	-24,8	-20,4	-18,3	-22,1	-4,6	-32,6	-13,6
	III	-16,7	-21,5	-10,4	-16,8	42,3	-22,7	-15,5	-16,1	-13,5	-8,9	-18,1	-23,9
	IV	-14,2	-19,2	0,0	-6,8	-20,3	-9,5	-9,9	3,3	-24,6	-26,3	-23,8	-5,1
1987	I	-6,0	-8,6	-8,5	-6,7	5,1	1,1	-5,3	-3,5	-10,4	-8,8	-3,5	0,1
	II	-2,8	-2,0	-5,6	-5,4	-24,1	-4,9	-1,5	-9,0	-1,3	-6,3	21,4	1,5
	III		12,5	-4,7	4,0		22,5	4,8	9,6	3,3	1,1	-2,6	17,8
	IV		15,8		-1,6			9,2	-9,5		10,9	3,2	10,8
1986	J	-17,4	-14,9	-5,1	-16,3	-43,8	-13,8	-17,7	-20,7	-29,3	4,4	-38,5	-11,9
	J	-18,2	-24,1	-18,3	-22,3	45,5	-14,4	-23,1	-13,8	-3,7	-11,7	-29,1	-28,0
	A	-24,8	-31,6	-4,6	-19,6	17,8	-42,2	-17,8	-4,5	-36,7	-10,0	-37,0	-27,0
	S	-9,2	-10,7	-11,5	-8,9	70,6	-12,8	-4,9	-22,9	-7,4	-6,9	-43,6	-13,3
	O	-10,5	-22,0	-8,5	-0,5	-39,3	1,2	-5,6	6,7	-11,1	-15,9	-42,2	-17,8
	N	-11,4	-20,3	-12,5	-13,0	-27,5	25,6	-12,5	12,5	-23,0	-5,5	-28,8	0,0
	D	-20,9	-14,7	20,7	-7,2	12,7	-35,3	-11,6	-10,0	-37,9	-44,6	-34,5	3,6
1987	J	-14,5	-21,2	-2,2	-15,0	-22,7	-16,4	-16,8	3,3	-10,6	-14,3	-36,7	-8,9
	F	-10,1	-4,8	-22,3	-11,8	-24,3	1,3	-5,3	-6,9	-19,1	-11,6	20,4	-5,0
	M	6,9	1,7	0,0	7,3	92,9	21,6	7,6	-7,4	-1,3	-0,5	16,1	16,0
	A	-8,1	-11,6	-11,2	-12,0	-25,7	-16,1	-7,8	-29,4	-5,9	1,0	1,4	-0,3
	M	-5,0	5,0	-1,2	-3,1	-9,0	1,0	-3,9	-3,2	-12,4	-17,4	7,9	0,0
	J	5,2	2,7	-8,0	0,6	-26,0	1,0	8,1	17,4	-17,8	-2,0	26,8	5,5
	J	6,2	3,0	-4,1	7,6	-4,7	9,2	3,7	12,0	-2,8	19,8	16,7	12,0
	A	10,3	28,3	-4,8	0,8	-50,9	43,6	15,2	23,8	6,2	-2,2	11,8	21,8
	S		9,8	-2,6	4,6		24,6	-1,7	-3,7	10,1	-9,1	18,9	15,9
	O		8,2	-8,0	-11,8		-3,3	4,6	-6,3	-4,4	20,2	19,0	17,1
	N		18,0		8,6		13,0	9,6	-11,1	3,5	1,8	23,4	10,3
	D		22,2		0,6			14,0	-11,1	10,9	-4,1	6,9	

**EVOLUTION DU COMMERCE DE LA CE
par sections de la CTCl**

8

Importations

Period Période	EUR 12	BL	DK	DE	GR	ES	FR	IR	IT	NL	PO	UK	
2 : CRUDE MATERIALS						2 : MATIERES PREMIERES							
Intra - EC trade (EUR 12) - Echanges Intra - CE (EUR 12)													
Values in Mio ECU						Valeurs en Mio ECU							
1985	19 341	2 375	281	5 078	183	1 474	2 231	173	3 797	1 818	204	1 728	
1986	17 555	2 057	301	4 861	206	1 110	2 151	150	3 176	1 699	221	1 623	
1987		2 246		4 697			2 271	147		1 796	338	1 838	
1985	IV	5 061	603	79	1 376	49	355	573	42	1 029	466	59	432
1986	I	4 788	585	79	1 324	57	299	588	42	930	430	43	412
	II	4 467	522	75	1 212	52	297	553	37	834	423	61	401
	III	3 739	434	64	1 074	47	220	459	31	611	390	49	361
	IV	4 561	517	84	1 252	49	295	551	40	802	455	68	449
1987	I	4 495	530	72	1 184	46	277	592	40	802	424	81	448
	II	4 564	556	65	1 188	46	285	562	36	808	456	109	452
	III		501	60	1 059		253	502	34	620	394	73	421
	IV		660		1 267			615	37		522	75	517
1986	J	1 365	176	21	334	13	105	174	10	256	133	15	128
	J	1 213	119	14	329	17	95	156	11	242	107	14	110
	A	995	138	23	314	15	50	106	9	107	117	7	109
	S	1 516	174	27	428	16	76	199	11	260	165	16	144
	O	1 675	198	26	498	17	103	203	14	308	154	20	135
	N	1 443	158	24	378	14	97	170	14	257	153	18	161
	D	1 433	160	35	379	18	95	177	12	238	149	21	149
1987	J	1 346	149	24	354	11	78	166	12	255	134	22	142
	F	1 507	185	23	395	14	105	209	14	255	135	24	148
	M	1 636	196	25	434	20	94	217	14	292	155	31	159
	A	1 641	201	25	470	14	96	193	12	273	168	26	162
	M	1 440	172	21	376	18	90	177	12	258	136	33	148
	J	1 460	181	19	342	14	99	192	12	277	152	28	143
	J	1 317	133	15	328	16	106	173	11	245	118	36	137
	A	1 073	164	19	313	8	62	119	9	107	126	11	136
	S		204	26	418		83	211	13	270	151	21	154
	O		244	25	430		110	213	12	297	185	22	176
	N		194		425		111	193	14	263	177	24	178
	D		222		412			209	11		161	24	165
Extra - EC trade (EUR 12) - Commerce extra - CE (EUR 12)													
Values in Mio ECU						Valeurs en Mio ECU							
1985	38 895	3 120	691	9 070	580	2 873	4 811	242	7 111	3 529	1 016	5 853	
1986	31 158	2 314	644	7 487	506	2 243	3 769	192	5 615	2 901	677	4 809	
1987		2 284		7 311			3 734	183		2 764	609	5 096	
1985	IV	9 157	708	164	2 021	167	645	1 035	50	1 775	1 061	217	1 314
1986	I	8 203	632	190	1 893	120	554	1 055	44	1 527	799	182	1 208
	II	8 315	620	171	1 968	135	599	967	52	1 527	777	165	1 334
	III	6 978	519	124	1 703	128	480	849	42	1 247	638	180	1 068
	IV	7 661	542	154	1 923	124	610	899	55	1 313	687	148	1 199
1987	I	7 730	582	175	1 826	140	585	962	43	1 403	700	138	1 176
	II	7 862	563	166	1 810	96	566	934	45	1 526	674	169	1 311
	III		572	117	1 816		606	871	47	1 299	646	152	1 282
	IV		568		1 858			967	48		744	150	1 328
1986	J	2 632	201	52	618	37	188	319	13	454	269	40	439
	J	2 614	181	34	611	47	220	307	14	554	191	63	393
	A	1 891	140	38	525	39	113	216	12	249	194	44	321
	S	2 430	195	49	555	43	148	328	16	441	250	37	369
	O	2 679	193	49	697	34	226	321	18	501	204	43	392
	N	2 342	163	46	541	36	189	277	22	404	239	29	397
	D	2 614	186	63	690	53	195	301	14	406	242	53	410
1987	J	2 482	196	65	570	41	171	311	19	442	243	47	375
	F	2 405	170	49	579	39	204	306	13	445	195	36	369
	M	2 827	215	59	677	61	209	344	11	515	262	41	433
	A	2 540	171	52	601	38	168	305	12	489	224	46	435
	M	2 551	185	61	598	43	200	291	19	475	208	49	422
	J	2 747	206	47	612	23	198	341	15	562	242	43	459
	J	2 754	176	31	683	46	237	307	17	528	243	54	432
	A	2 106	194	39	525	18	172	253	17	271	179	46	393
	S		200	47	608		196	308	13	501	225	42	449
	O		179	43	622		208	334	18	476	245	53	444
	N		186		574		211	298	18	421	222	34	451
	D		202		662			336	12		275	47	434

TRENDS IN EC TRADE by SITC sections

Exports

Period Période	EUR 12	BL	DK	DE	GR	ES	FR	IR	IT	NL	PO	UK	
2 : CRUDE MATERIALS						2 : MATIERES PREMIERES							
World - Monde													
Values in Mio ECU						Valeurs en Mio ECU							
1985	25 760	1 959	1 355	4 825	441	922	5 176	610	1 737	4 810	635	3 289	
1986	22 819	1 745	1 287	4 358	337	849	4 149	530	1 485	4 858	598	2 622	
1987		1 830		4 461			4 609	545		5 062	733	2 472	
1985	IV	6 804	509	341	1 184	103	244	1 425	137	525	1 428	149	758
1986	I	6 039	446	334	1 113	56	200	1 238	128	384	1 277	123	740
	II	5 737	426	322	1 125	75	207	1 013	135	373	1 227	162	673
	III	5 047	364	251	988	103	197	828	125	320	1 140	152	579
	IV	5 995	510	379	1 132	104	244	1 071	142	408	1 215	160	630
1987	I	6 027	413	435	1 092	87	257	1 159	125	355	1 247	176	680
	II	5 960	443	374	1 112	73	273	1 134	129	341	1 246	188	647
	III		410	250	1 049		244	934	136	390		189	526
	IV		564		1 207			1 381	154		1 386	180	618
1986	J	1 783	119	92	361	22	70	330	47	120	373	43	206
	J	1 625	155	49	335	34	72	281	41	95	307	47	210
	A	1 410	72	73	299	18	60	203	36	114	325	36	174
	S	2 001	134	126	351	51	66	347	48	111	507	57	203
	O	2 179	213	119	420	35	77	406	50	137	447	53	221
	N	1 885	148	115	361	30	83	349	47	130	375	53	194
	D	1 916	150	142	353	38	84	312	44	141	391	45	216
1987	J	1 776	122	110	336	31	83	304	39	107	381	53	209
	F	1 992	134	143	355	38	88	389	44	111	412	53	225
	M	2 246	157	180	402	18	86	466	43	136	453	59	247
	A	2 117	149	124	401	28	85	401	42	118	452	65	252
	M	1 949	147	133	357	23	102	361	45	128	419	53	182
	J	1 872	146	109	355	23	87	371	42	95	375	58	213
	J	1 757	149	63	345	44	88	312	46	138	305	68	198
	A	1 556	102	71	308	31	56	251	39	102	378	52	156
	S		159	118	396		98	362	51	150	501	66	198
	O		178	111	433		90	465	60	142	477	49	191
	N		172		389		109	472	50	141	439	55	205
	D		212		400			442	44		470	69	222
Percentage change on the corresponding period of the previous year													
% variation sur la période correspondante de l'année précédente													
1985	10,3	2,0	17,6	10,1	0,0	13,5	13,7	-8,3	3,8	16,0	8,2	8,5	
1986	-11,4	-10,9	-5,0	-9,7	-23,6	-7,9	-19,8	-13,1	-14,5	1,0	-5,8	-20,3	
1987		4,9		2,4			11,1	2,8		4,2	22,6	-5,7	
1985	IV	3,6	-5,9	6,9	0,8	8,4	-5,1	5,3	-25,1	6,3	23,7	-13,9	-7,8
1986	I	-11,2	-9,2	-11,6	-9,1	-53,3	-22,8	-12,9	-27,7	-7,5	5,7	-33,9	-20,0
	II	-13,4	-19,3	-13,9	-12,5	-45,3	-7,6	-22,6	-11,8	-16,2	8,6	-5,3	-22,8
	III	-8,7	-15,5	-4,6	-13,0	28,7	1,0	-19,0	-13,2	-9,3	9,3	16,9	-21,1
	IV	-11,9	0,2	11,1	-4,4	1,0	0,0	-24,8	3,6	-22,3	-14,9	7,4	-16,9
1987	I	-0,2	-7,4	30,2	-1,9	55,4	28,5	-6,4	-2,3	-7,6	-2,3	43,1	-8,1
	II	3,9	4,0	16,1	-1,2	-2,7	31,9	11,9	-4,4	-8,6	1,5	16,0	-3,9
	III		12,6	-0,4	6,2		23,9	12,8	8,8	21,9		24,3	-9,2
	IV		10,6		6,6			28,9	8,5		14,1	12,5	-1,9
1986	J	-13,3	-31,2	-17,9	-12,2	-55,1	-4,1	-12,7	-6,0	-31,4	11,0	-12,2	-17,3
	J	-13,6	2,0	-14,0	-17,9	17,2	-11,1	-27,0	-8,9	-15,9	5,5	-7,8	-21,6
	A	-10,4	-35,1	-15,1	-9,7	-41,9	7,1	-10,2	-7,7	-5,8	-5,0	2,9	-12,1
	S	-3,7	-20,2	5,0	-11,6	142,9	13,8	-15,6	-18,6	-5,9	23,4	23,9	-24,3
	O	-5,4	12,1	-13,8	-6,5	-25,5	1,3	-17,3	-2,0	-16,5	17,0	-7,0	-14,3
	N	-8,8	-8,6	15,0	-1,1	-6,3	2,5	-38,3	62,1	11,1	10,6	12,8	-15,7
	D	-21,2	-4,5	39,2	-3,6	52,0	-3,4	-15,2	-24,1	-42,4	-44,7	-2,2	-20,0
1987	J	-11,9	-16,4	6,8	-13,6	10,7	36,1	-24,4	-20,4	-2,7	-15,0	51,4	-14,0
	F	1,3	-11,3	37,5	-1,7	90,0	12,8	-4,4	12,8	-18,4	4,3	51,4	-6,6
	M	9,9	6,1	50,0	10,7	125,0	41,0	8,9	7,5	-2,2	4,4	28,3	-3,1
	A	2,6	-12,4	6,9	-2,2	12,0	32,8	11,1	-2,3	-7,8	6,4	30,0	-6,7
	M	4,4	8,1	20,9	0,8	-14,8	37,8	11,4	0,0	3,2	-1,9	15,2	-9,0
	J	5,0	22,7	18,5	-1,7	4,5	24,3	12,4	-10,6	-20,8	0,5	34,9	3,4
	J	8,1	-3,9	28,6	3,0	29,4	22,2	11,0	12,2	45,3	-0,7	44,7	-5,7
	A	10,4	81,7	-2,7	3,0	72,2	-6,7	28,6	8,3	-10,5	16,3	44,4	-10,3
	S		18,7	-6,3	12,8		4,3	4,3	6,3	35,1	-1,2	15,8	-2,5
	O		-16,4	-6,7	3,1		16,9	14,5	20,0	3,6	6,7	-7,5	-13,6
	N		16,2		7,8		31,3	35,2	6,4	8,5	17,1	3,8	5,7
	D		41,3		13,3			41,7	0,0		20,2	53,3	2,8

EVOLUTION DU COMMERCE DE LA CE
par sections de la CTCI

8

Exportations

Period Période	EUR 12	BL	DK	DE	GR	ES	FR	IR	IT	NL	PO	UK
2 : CRUDE MATERIALS						2 : MATIERES PREMIERES						
Intra — EC trade (EUR 12) — Echanges Intra — CE (EUR 12)												
Values in Mio ECU						Valeurs en Mio ECU						
1985	17 699	1 359	780	3 003	198	587	4 207	488	856	3 647	492	2 081
1986	15 979	1 237	737	2 784	198	551	3 472	415	748	3 730	479	1 629
1987		1 289		2 899			3 875	389		3 905	596	1 481
1985	IV	4 834	355	206	741	57	1 170	100	271	1 169	115	499
1986	I	4 360	313	184	742	31	1 077	100	193	997	99	497
	II	4 023	306	180	711	39	836	111	190	978	127	406
	III	3 436	261	157	612	61	667	97	158	842	125	328
	IV	4 160	356	216	718	68	892	106	208	914	128	398
1987	I	4 254	286	205	730	43	163	99	193	975	146	412
	II	4 135	314	191	714	35	176	936	89	984	148	366
	III		281	132	658		159	768	94	190	151	335
	IV		398		797			1 179	108	1 058	150	368
1986	J	1 260	90	51	228	13	48	277	39	60	300	123
	J	1 076	95	28	201	17	48	221	33	45	231	37
	A	907	57	42	185	11	34	153	27	52	225	29
	S	1 446	108	85	224	32	44	298	38	61	383	49
	O	1 512	135	72	267	25	51	339	39	73	330	40
	N	1 340	111	78	233	20	54	294	37	69	284	43
	D	1 297	110	64	219	22	52	255	30	66	303	36
1987	J	1 230	86	48	224	12	54	256	32	59	294	41
	F	1 425	99	76	233	22	56	332	34	61	322	48
	M	1 590	112	80	270	9	52	403	33	73	359	51
	A	1 472	111	65	263	12	59	326	29	62	359	50
	M	1 351	98	67	224	11	63	305	32	66	332	44
	J	1 299	103	54	226	12	54	303	28	55	295	48
	J	1 193	97	29	212	18	61	254	33	71	237	55
	A		72	34	189	14	35	213	25	45	280	39
	S		112	70	257		63	304	36	75	368	54
	O		130	62	283		63	402	42	74	364	40
	N		126		252		65	403	36	75	342	47
	D		141		262			372	29		352	59
												136
Extra — EC trade (EUR 12) — Commerce extra — CE (EUR 12)												
Values in Mio ECU						Valeurs en Mio ECU						
1985	7 067	331	549	1 737	243	334	969	122	844	967	143	829
1986	6 058	290	521	1 538	139	284	677	116	713	965	119	698
1987		328		1 551			733	154		973	137	838
1985	IV	1 740	81	129	424	46	93	255	38	248	216	177
1986	I	1 467	70	139	361	25	68	161	28	184	241	165
	II	1 522	69	138	405	36	66	176	24	178	210	185
	III	1 435	59	88	367	42	68	161	28	158	254	184
	IV	1 634	92	151	404	36	83	179	36	193	259	164
1987	I	1 598	75	215	359	44	91	168	27	154	230	206
	II	1 665	75	181	396	38	93	197	40	152	211	242
	III		76	115	389		82	167	41	193	38	183
	IV		101		407			202	46		280	207
1986	J	466	18	39	130	9	22	53	8	59	60	57
	J	471	31	19	131	17	23	60	8	49	60	63
	A	459	10	29	111	6	25	51	9	59	85	66
	S	500	17	39	124	19	21	50	10	49	109	8
	O	579	43	45	149	9	25	67	11	62	102	13
	N	489	23	35	125	10	28	56	10	59	79	9
	D	562	25	75	131	16	30	57	14	73	75	9
1987	J	489	24	54	109	19	27	48	8	46	75	67
	F	509	23	62	119	16	31	58	10	48	77	62
	M	592	28	97	130	9	33	62	10	60	77	77
	A	594	21	58	136	16	25	74	13	53	77	104
	M	544	26	65	132	11	37	56	13	60	72	61
	J	521	25	54	127	11	32	68	13	39	64	77
	J	512	33	33	133	25	27	58	13	65	53	59
	A	486	17	37	118	17	21	49	14	55	85	62
	S		27	47	138		34	58	15	73	116	62
	O		29	46	149		26	63	17	65	96	65
	N		28		136		43	69	14	63	82	71
	D		44		137			70	15		102	71

TRENDS IN EC TRADE by SITC sections

Imports

Period Période	EUR 12	BL	DK	DE	GR	ES	FR	IR	IT	NL	PO	UK	
3 : FUEL PRODUCTS						3 : PRODUITS ENERGETIQUES							
World - Monde													
Values in Mio ECU						Valeurs en Mio ECU							
1985	180 450	12 261	4 121	41 401	3 939	12 480	31 676	1 574	31 357	21 008	2 651	17 981	
1986	92 343	7 427	2 072	22 665	2 042	6 137	16 549	1 047	13 230	10 591	1 473	9 109	
1987		6 702		19 066			14 672	887		10 032	1 354	8 815	
1985	IV	44 108	3 068	1 100	9 584	1 456	3 235	7 772	377	8 140	5 064	628	3 684
1986	I	32 549	2 570	661	8 155	677	1 570	6 084	319	5 430	3 757	492	2 834
	II	23 521	1 808	541	5 863	428	1 916	4 507	258	2 924	2 620	422	2 235
	III	18 558	1 451	456	4 359	557	1 464	3 339	241	2 323	2 159	291	1 918
	IV	17 715	1 598	414	4 289	380	1 186	2 620	230	2 554	2 055	267	2 122
1987	I	20 883	1 696	440	4 859	535	1 389	3 881	229	2 990	2 382	335	2 147
	II	20 080	1 509	380	4 619	282	1 857	3 452	204	2 970	2 328	318	2 161
	III		1 693	466	4 795		1 601	3 595	238	3 463		372	2 198
	IV		1 803		4 793			3 743	216		2 555	329	2 308
1986	J	6 994	497	153	1 733	22	760	1 309	83	853	805	155	624
	J	6 288	456	125	1 500	80	573	1 065	82	830	783	85	709
	A	5 564	458	117	1 386	28	396	1 014	65	750	673	92	585
	S	6 736	526	208	1 425	447	496	1 286	80	725	672	116	757
	O	6 366	477	145	1 382	150	443	1 057	82	938	778	101	815
	N	5 845	477	119	1 445	171	350	1 065	81	814	626	78	618
	D	6 318	544	149	1 549	67	401	1 086	68	1 027	649	79	699
1987	J	7 387	595	158	1 754	123	382	1 531	66	994	944	135	705
	F	6 901	571	152	1 470	155	551	1 228	79	1 063	792	105	736
	M	6 554	527	129	1 636	256	455	1 096	83	932	650	86	705
	A	6 701	500	121	1 575	54	645	1 098	66	944	768	97	832
	M	6 682	473	109	1 497	110	682	1 155	69	1 007	855	85	639
	J	6 649	490	128	1 547	120	529	1 182	72	1 020	754	123	685
	J	7 215	536	117	1 649	7	631	1 279	91	1 131	973	114	687
	A	7 199	583	182	1 611	29	432	1 238	71	1 149	1 042	126	735
	S		555	167	1 536		533	1 123	68	1 182	837	121	774
	O		580	126	1 589		611	1 289	75	1 032	848	139	689
	N		605		1 623		529	1 158	74	1 090	878	112	790
	D		606		1 581			1 297	75		821	69	834
Percentage change on the corresponding period of the previous year													
% variation sur la période correspondante de l'année précédente													
1985	3.4	-6.3	7.3	4.7	17.7	4.3	-0.3	2.1	5.9	6.4	-7.8	5.3	
1986	-48.8	-39.4	-49.7	-45.3	-48.2	-50.8	-47.8	-33.5	-57.6	-49.6	-44.4	-49.3	
1987		-9.8		-15.9			-11.3	-15.3		-5.3	-8.1	-3.2	
1985	IV	-6.8	-4.3	1.0	-3.3	-28.6	4.6	-7.8	-16.8	8.0	-3.0	-16.0	-34.0
1986	I	-36.4	-30.8	-43.5	-28.5	45.0	-53.5	-33.6	-26.7	-39.7	-32.1	-39.0	-53.8
	II	-48.3	-32.6	-41.6	-42.7	-72.8	-42.4	-43.2	-36.6	-63.9	-48.7	-36.5	-50.8
	III	-53.2	-48.1	-50.7	-57.2	26.6	-42.5	-50.9	-32.1	-62.0	-59.3	-47.3	-47.0
	IV	-59.8	-47.9	-62.4	-55.2	-73.9	-63.3	-66.3	-39.0	-68.6	-59.4	-57.5	-42.4
1987	I	-35.8	-34.0	-33.4	-40.4	-21.0	-11.5	-36.2	-28.2	-44.9	-36.6	-31.9	-24.2
	II	-14.6	-16.5	-29.8	-21.2	-34.1	-3.1	-23.4	-20.9	1.6	-11.1	-24.6	-3.3
	III		16.7	2.2	10.0		9.4	7.7	-1.2	49.1	27.8	14.6	
	IV		12.8		11.8			42.9	-6.1		24.3	23.2	8.8
1986	J	-51.3	-43.5	-58.0	-50.2	-96.2	-28.3	-40.4	-27.8	-65.8	-52.9	-14.4	-52.0
	J	-51.6	-49.3	-53.5	-55.8	220.0	-26.4	-54.4	-24.8	-54.0	-55.2	-63.7	-48.7
	A	-57.9	-51.6	-59.5	-60.4	-71.1	-53.7	-54.7	-40.4	-62.6	-62.6	-37.0	-48.0
	S	-49.9	-44.6	-43.3	-56.6	40.6	-45.4	-42.4	-41.6	-67.0	-61.9	-36.3	-31.7
	O	-54.1	-52.1	-58.0	-57.8	-19.4	-62.1	-58.9	-35.9	-55.5	-53.8	-48.5	-31.5
	N	-59.2	-55.3	-61.4	-56.9	-12.8	-64.4	-54.5	-36.2	-70.8	-65.3	-69.3	-44.4
	D	-60.3	-45.8	-66.7	-47.4	-93.8	-63.0	-62.0	-44.3	-68.3	-58.7	-56.6	-49.4
1987	J	-41.6	-40.4	-46.6	-43.6	-22.6	-30.2	-35.7	-48.4	-55.8	-41.0	-26.2	-29.9
	F	-33.3	-35.2	-41.1	-43.4	-35.4	2.8	-35.5	-39.9	-26.1	-44.1	-15.8	
	M	-31.1	-23.2	-30.6	-33.2	-7.6	-6.6	-39.0	-2.4	-33.8	-39.2	-25.9	-26.2
	A	-24.4	-30.5	-40.7	-28.7	-77.2	-6.1	-38.9	-31.3	-12.3	-14.8	1.0	-1.2
	M	-11.5	-9.0	-40.4	-21.7	-35.7	46.0	-18.8	-13.8	2.4	-6.7	-45.9	-13.1
	J	-4.9	-1.4	-16.3	-10.7	445.5	-30.4	-9.7	-13.3	19.6	-6.3	-20.6	9.8
	J	14.7	17.5	-6.4	9.9	-91.3	10.1	20.1	11.0	36.3	24.3	34.1	-3.1
	A	29.4	27.3	55.6	16.2	3.6	9.1	22.1	9.2	53.2	54.8	37.0	25.6
	S		5.5	-19.7	7.8		7.5	-12.7	-15.0	63.0	24.6	4.3	2.2
	O		21.6	-13.1	15.0		37.9	21.9	-8.5	10.0	9.0	37.6	-15.5
	N		26.8		12.3		51.1	8.7	-8.6	33.9	40.3	43.6	27.8
	D		11.4		2.1			19.4	10.3		26.5	-12.7	19.3

EVOLUTION DU COMMERCE DE LA CE
par sections de la CTCl

8

Importations

Period Période	EUR 12	BL	DK	DE	GR	ES	FR	IR	IT	NL	PO	UK	
3 : FUEL PRODUCTS													
3 : PRODUITS ENERGETIQUES													
Intra — EC trade (EUR 12) — Echanges intra — CE (EUR 12)													
Values in Mio ECU													
Valeurs en Mio ECU													
1985	51 316	8 518	1 173	16 004	110	780	9 837	1 390	3 313	5 753	479	3 960	
1986	27 090	5 014	475	8 898	116	618	4 987	842	1 116	2 826	364	1 833	
1987		4 304		8 154			4 490	708		2 163	294	1 847	
1985	IV	11 648	2 211	356	3 486	25	131	2 298	333	801	1 175	129	704
1986	I	9 579	1 791	179	3 045	24	166	1 771	265	537	1 119	159	523
	II	7 005	1 202	117	2 516	31	215	1 256	211	254	678	105	420
	III	5 490	998	92	1 748	31	96	1 081	184	153	582	49	474
	IV	5 016	1 024	87	1 587	30	141	879	181	172	448	50	416
1987	I	6 337	1 117	99	1 952	30	196	1 362	194	267	584	95	443
	II	5 837	977	119	2 093	22	154	1 011	160	224	554	67	456
	III		1 030	93	2 145		67	993	177	307		79	490
	IV		1 181		1 964			1 125	178		535	52	459
1986	J	2 112	337	23	747	9	95	401	66	73	189	39	133
	J	1 960	338	23	648	17	26	392	67	59	201	23	167
	A	1 616	305	24	564	6	25	264	54	48	182	9	134
	S	1 847	347	41	517	7	45	432	64	44	162	12	176
	O	1 761	337	35	545	6	40	295	64	90	157	12	179
	N	1 634	306	19	520	12	38	268	64	123	144	15	126
	D	1 790	360	33	529	11	63	393	54	81	133	18	116
1987	J	2 334	391	40	768	4	59	532	58	93	222	47	120
	F	1 887	343	39	520	7	51	413	65	82	191	32	142
	M	2 094	385	20	664	19	85	398	69	92	171	10	181
	A	1 982	341	31	725	5	80	347	47	71	171	13	150
	M	1 906	329	32	683	6	30	340	60	90	176	17	143
	J	1 865	296	36	684	11	44	316	57	64	208	26	124
	J	2 040	351	27	709	5	29	368	65	125	178	17	167
	A	2 007	359	30	717	9	22	377	47	79	184	34	149
	S		309	37	723		14	275	102	179	22	174	
	O		352	23	695		53	399	66	71	186	16	155
	N		411		622		49	343	54	54	191	17	155
	D		410		646			383	66		146	14	151
Extra — EC trade (EUR 12) — Commerce extra — CE (EUR 12)													
Values in Mio ECU													
Valeurs en Mio ECU													
1985	120 176	3 500	2 204	17 487	3 829	11 700	21 838	177	28 008	15 245	2 166	14 021	
1986	59 405	2 321	1 082	8 573	1 926	5 519	11 555	195	12 106	7 746	1 106	7 276	
1987		2 335		7 672			10 181	168		7 852	1 060	6 967	
1985	IV	30 022	809	523	3 936	1 431	3 105	5 474	42	7 337	3 888	498	2 979
1986	I	20 725	753	386	2 996	652	1 404	4 312	54	4 891	2 634	332	2 311
	II	15 183	582	275	2 202	398	1 701	3 250	46	2 666	1 932	316	1 815
	III	12 045	431	224	1 759	526	1 369	2 256	50	2 169	1 575	241	1 444
	IV	11 452	554	197	1 617	350	1 045	1 737	45	2 380	1 605	217	1 706
1987	I	13 338	562	240	1 828	505	1 193	2 519	30	2 722	1 795	240	1 704
	II	13 452	519	170	1 842	259	1 704	2 441	44	2 744	1 773	251	1 705
	III		651	281	2 159		1 534	2 602	55	3 154	293	1 709	
	IV		604		1 843			2 619	38		2 015	277	1 849
1986	J	4 512	155	85	670	14	664	907	16	779	615	116	491
	J	4 030	114	64	597	62	547	673	15	772	582	62	542
	A	3 653	145	60	574	22	371	750	5	702	491	83	451
	S	4 473	170	98	573	440	451	852	16	681	509	103	581
	O	4 240	128	62	539	144	403	759	14	848	620	89	636
	N	3 791	166	59	553	159	312	796	18	691	481	64	492
	D	4 071	181	75	610	57	338	693	14	945	515	61	583
1987	J	4 578	199	68	567	119	323	999	8	901	720	88	584
	F	4 693	223	94	655	147	500	815	14	980	599	72	594
	M	4 048	133	77	606	237	370	698	8	840	478	77	523
	A	4 426	156	59	591	48	566	751	19	872	597	84	683
	M	4 502	140	48	575	104	652	815	9	916	678	68	495
	J	4 561	188	63	675	109	485	866	15	956	545	97	562
	J	4 976	181	65	779	2	602	910	21	1 005	794	97	520
	A	5 004	219	123	741	21	411	860	24	1 070	857	92	585
	S		242	92	638		519	848	11	1 079	657	99	600
	O		222	69	623		558	890	10	961	658	123	534
	N		188		653		479	815	20	1 036	686	95	635
	D		189		567			914	9		674	55	684

TRENDS IN EC TRADE by SITC sections

Exports

Period Période	EUR 12	BL	DK	DE	GR	ES	FR	IR	IT	NL	PO	UK	
3 : FUEL PRODUCTS						3 : PRODUITS ENERGETIQUES							
World - Monde													
Values in Mio ECU						Valeurs en Mio ECU							
1985	77 240	4 644	1 204	6 862	717	2 399	5 061	173	4 844	22 631	332	28 373	
1986	42 986	3 444	659	4 054	377	1 515	3 308	100	2 781	13 567	242	12 937	
1987		2 812		3 430			2 792	100		9 681	150	12 446	
1985	IV	18 736	1 278	349	1 414	190	601	1 361	36	1 162	5 815	43	6 488
1986	I	15 137	1 061	222	1 241	64	499	1 019	26	850	5 160	43	4 952
	II	10 572	907	185	1 009	74	395	765	31	756	3 469	83	2 899
	III	8 603	682	128	880	130	310	744	16	624	2 655	67	2 367
	IV	8 673	794	124	924	109	311	781	27	551	2 283	49	2 719
1987	I	9 257	669	155	861	48	362	778	26	477	2 737	31	3 112
	II	8 299	628	168	852	82	381	703	22	455	2 001	37	2 970
	III		621	167	811		423	664	28	878		37	3 152
	IV		894		906		647	647	23		2 714	46	3 211
1986	J	3 241	303	49	314		139	221	10	277	1 002	31	894
	J	3 279	296	41	316	76	133	265	8	172	1 012	12	949
	A	2 444	187	39	267	28	69	243	4	220	711	19	658
	S	2 911	193	46	292	25	108	238	5	231	898	25	849
	O	2 881	315	44	343	11	109	227	5	170	656	20	982
	N	2 721	243	46	302	37	88	261	12	156	711	7	858
	D	2 991	235	40	280	60	116	296	10	223	808	12	913
1987	J	3 011	215	44	275	34	152	219	7	169	870	11	1 016
	F	3 038	230	45	297	7	111	270	8	151	909	10	999
	M	3 203	224	60	289	7	100	289	11	157	957	5	1 105
	A	2 936	202	42	277	49	137	200	7	178	696	10	1 136
	M	2 638	167	45	281	26	94	243	9	189	693	9	882
	J	2 751	258	75	293	6	150	260	6	89	646	12	956
	J	3 136	231	54	267	52	147	246	9	320	746	9	1 054
	A	3 039	199	56	272	15	129	237	11	347	689	13	1 073
	S		190	57	272		147	181	9	207	795	14	1 033
	O		337	50	313		119	231	7	235	865	12	1 066
	N		200		285		161	164	7	202	936	10	1 049
	D		355		314			253	9		903	18	1 119
Percentage change on the corresponding period of the previous year													
% variation sur la période correspondante de l'année précédente													
1985	8.5	-11.0	15.9	-4.6	15.5	17.0	15.3	17.7	14.1	13.1	25.3	9.1	
1986	-44.3	-25.8	-45.3	-40.9	-47.4	-36.8	-34.6	-42.2	-42.6	-40.1	-27.1	-54.4	
1987		-18.4		-15.4			-15.6	0.0		-28.6	-38.0	-3.8	
1985	IV	-1.4	-0.9	15.6	-26.9	-37.7	-9.8	18.8	-7.7	9.2	14.2	2.4	-9.0
1986	I	-28.5	-15.5	-28.6	-33.1	-67.8	-23.0	-13.6	-35.0	-9.8	-23.8	-60.2	-36.9
	II	-45.3	5.2	-19.2	-46.7	-60.6	-19.9	-41.5	-52.3	-49.5	-32.4	-10.8	-61.7
	III	-52.3	-45.4	-59.4	-48.4	-7.1	-52.8	-38.7	-50.0	-49.8	-45.9	-24.7	-63.4
	IV	-53.7	-37.9	-64.5	-34.7	-42.6	-48.3	-42.6	-25.0	-52.6	-60.7	14.0	-58.1
1987	I	-38.8	-36.9	-30.2	-30.6	-25.0	-27.5	-23.7	0.0	-43.9	-47.0	-27.9	-37.2
	II	-21.5	-30.8	-9.2	-15.6	10.8	-3.5	-8.1	-29.0	-39.8	-42.3	-55.4	2.4
	III		-8.9	30.5	-7.8		36.5	-10.8	75.0	40.7		-44.8	33.2
	IV		12.6		-1.9			-17.2	-14.8		18.9	-6.1	18.1
1986	J	-44.1	-14.4	-50.5	-42.0		9.4	-39.5	-73.7	-34.4	-33.2	63.2	-60.8
	J	-48.1	-32.9	-63.4	-49.6	20.6	-47.4	-35.5	-27.3	-58.9	-38.6	-50.0	-58.9
	A	-56.6	-48.6	-57.6	-50.7	-45.1	-60.6	-46.4	-63.6	-46.7	-51.3	-34.5	-67.7
	S	-52.2	-56.5	-58.9	-45.3	0.0	-52.8	-32.0	-54.5	-43.8	-50.2	-32.4	-60.2
	O	-56.5	-34.4	-69.4	-36.9	-89.1	-55.9	-53.3	-58.3	-54.3	-52.6	33.3	-60.2
	N	-54.1	-40.3	-43.9	-31.4	825.0	-46.7	-41.7	0.0	-37.1	-65.2	-50.0	-58.4
	D	-51.6	-39.9	-67.5	-34.1	-29.4	-38.6	-30.5	-16.7	-58.9	-59.9	-29.4	-53.3
1987	J	-48.9	-40.4	-44.3	-43.1	6.3	-24.8	-43.7	-36.4	-28.7	-50.4	10.0	-56.5
	F	-41.5	-40.9	-45.8	-22.7	75.0	-31.1	-25.2	-11.1	-56.1	-50.3	-56.5	-37.8
	M	-19.1	-28.2	5.3	-22.5	-75.0	-26.5	7.8	83.3	-41.9	-34.7	-50.0	7.0
	A	-25.3	-39.7	-37.3	-25.7	122.7	-12.7	-9.1	-41.7	-31.8	-49.7	-9.1	4.6
	M	-23.8	-37.0	-28.6	-12.5	-50.0	-5.1	-25.7	0.0	-12.1	-35.2	-71.9	-12.4
	J	-15.1	-14.9	53.1	-6.7		7.9	17.6	-40.0	-67.9	-35.5	-61.3	6.9
	J	-4.4	-22.0	31.7	-15.5	-31.6	10.5	-7.2	12.5	86.0	-26.3	-25.0	11.1
	A	24.3	6.4	43.6	1.9	-46.4	87.0	-2.5	175.0	57.7	-3.1	-31.6	63.1
	S		-1.6	23.9	-6.8		36.1	-23.9	80.0	-10.4	-11.5	-44.0	21.7
	O		7.0	13.6	-8.7		9.2	1.8	40.0	38.2	31.9	-40.0	8.6
	N		-17.7		-5.6		83.0	-37.2	-41.7	29.5	31.6	42.9	22.3
	D		51.1		12.1			-14.5	-10.0		11.8	50.0	22.6

EVOLUTION DU COMMERCE DE LA CE
par sections de la CTCl

8

Exportations

Period Période	EUR 12	BL	DK	DE	GR	ES	FR	IR	IT	NL	PO	UK	
3 : FUEL PRODUCTS													
3 : PRODUITS ENERGETIQUES													
Intra - EC trade (EUR 12) - Echanges Intra - CE (EUR 12)													
Values in Mio ECU													
Valeurs en Mio ECU													
1985	53 475	3 197	442	3 106	337	1 635	3 200	171	1 790	19 707	164	19 724	
1986	29 715	2 246	253	2 218	177	925	2 055	98	1 149	12 071	151	8 372	
1987		1 747		1 645			1 893	95		8 433	80	8 050	
1985	IV	12 959	863	128	663	105	361	841	35	421	5 220	14	4 310
1986	I	10 737	712	95	623	21	281	582	26	309	4 589	30	3 469
	II	7 518	625	61	562	59	291	453	30	350	3 127	56	1 894
	III	5 706	440	48	490	54	179	457	15	276	2 325	41	1 381
	IV	5 754	468	49	543	44	174	554	27	214	2 030	24	1 629
1987	I	6 574	432	77	506	19	234	522	26	190	2 423	14	2 131
	II	5 589	390	68	476	37	192	485	22	197	1 745	19	1 959
	III		402	60	442		194	448	28	342		19	1 972
	IV		523		222			437	20		2 383	28	1 987
1986	J	2 214	208	17	179		88	155	10	150	877	25	506
	J	2 212	190	15	180	22	83	164	8	74	882	7	586
	A	1 531	120	13	143	8	36	132	3	102	598	12	362
	S	2 016	126	19	164	23	60	163	4	100	813	14	530
	O	1 869	172	15	204	8	55	155	5	73	573	12	595
	N	1 761	149	23	179	13	46	184	11	55	634	4	463
	D	2 048	145	18	161	22	74	215	10	84	717	5	597
1987	J	2 145	144	26	167	12	100	139	7	73	759	3	715
	F	2 158	150	18	171	7	59	196	8	67	793	7	682
	M	2 269	138	28	168	1	75	183	10	50	869	2	744
	A	1 985	134	13	156	13	70	123	7	76	611	6	775
	M	1 810	99	28	157	19	57	173	9	92	606	7	563
	J	1 827	157	26	164	5	65	189	6	28	562	4	621
	J	2 007	151	19	153	43	78	158	8	135	629	4	628
	A	1 868	122	25	146	10	46	175	11	147	567	8	612
	S		129	15	143		69	119	9	58	691	6	738
	O		190	23	177		81	165	7	86	759	6	668
	N		119		124		103	103	7	68	831	7	644
	D		213		150		170	170	6		785	13	669
Extra - EC trade (EUR 12) - Commerce extra - CE (EUR 12)													
Values in Mio ECU													
Valeurs en Mio ECU													
1985	18 574	929	762	1 688	379	751	1 855	2	2 197	1 496	78	8 438	
1986	10 641	686	407	1 080	198	539	1 253	3	1 217	765	38	4 456	
1987		629		881			899	5		600	26	4 296	
1985	IV	4 740	271	221	384	85	231		581	301	11	2 135	
1986	I	3 510	205	127	341	43	208		399	299	5	1 446	
	II	2 409	153	124	266	15	100		303	158	10	960	
	III	2 391	157	80	240	76	126		286	184	12	965	
	IV	2 332	172	59	234	64	106		228	124	11	1 065	
1987	I	2 204	154	79	219	29	129		255	168	7	955	
	II	2 116	126	101	217	45	102		218	196	8	986	
	III		129	107	221		176		216	433	5	1 154	
	IV		220		224		210		210	150	6	1 201	
1986	J	840	66	32	78		49		67	103	62	381	
	J	878	63	25	84	54	49		101	66	82	352	
	A	755	49	25	79	19	32		111	90	53	293	
	S	743	43	27	76	2	45		75	106	47	312	
	O	787	58	29	90	2	45		71	68	40	380	
	N	774	60	24	71	24	26		77	71	33	388	
	D	774	54	22	72	36	36		80	113	50	305	
1987	J	704	40	18	68	22	52		80	66	62	292	
	F	712	52	27	72		52		74	66	58	309	
	M	789	62	31	80	7	25		105	77	47	354	
	A	742	29	28	75	37	27		77	78	37	352	
	M	658	30	17	74	7	22		70	79	45	314	
	J	711	66	49	68	1	54		71	39	35	325	
	J	927	62	35	75	9	49		88	139	52	417	
	A	971	43	31	71	5	67		62	172	67	453	
	S		24	41	75		61		62	120	44	286	
	O		74	27	71		29		66	116	43	390	
	N		49		73		51		51	111	41	397	
	D		97		81		83		83	65	3	441	

TRENDS IN EC TRADE by SITC sections

Imports

Period Période	EUR 12	BL	DK	DE	GR	ES	FR	IR	IT	NL	PO	UK	
4 : OILS, FATS AND WAXES						4 : HUILES, GRAISSES ET CIRES							
World - Monde													
Values in Mio ECU													
1985	5 950	464	189	1 237	22	98	975	82	903	1 046	32	901	
1986	3 757	296	126	714	36	104	571	56	729	566	20	540	
1987		237		566			451	48		457	24	605	
1985	IV	1 322	103	42	253	4	27	194	18	286	196	8	191
1986	I	1 018	88	35	202	9	33	177	16	151	157	7	144
	II	949	80	32	188	11	29	146	16	163	144	6	133
	III	857	68	30	171	9	20	136	13	176	120	4	111
	IV	933	60	29	153	8	23	112	11	238	144	3	152
1987	I	914	54	24	138	7	29	102	12	218	113	5	212
	II	848	57	25	133	8	23	114	13	207	107	5	156
	III		57	27	146		30	122	12	244		4	119
	IV		70		149			113	12		124	11	118
1986	J	324	24	10	62	2	11	53	5	63	49	1	44
	J	316	23	10	69	3	9	48	4	68	39	2	40
	A	246	18	9	53	2	5	42	4	41	40	1	31
	S	292	24	11	48	3	6	45	5	67	40	2	41
	O	332	22	11	57	3	8	42	5	93	57	1	34
	N	275	17	9	48	2	7	37	4	66	35	1	49
	D	325	20	9	48	3	8	36	3	79	53		67
1987	J	308	18	8	44	3	10	32	4	70	41	2	77
	F	297	17	8	47	3	10	32	4	60	37	1	78
	M	307	18	9	47	2	9	38	4	87	36	1	56
	A	247	17	8	42	2	8	33	4	46	36	1	48
	M	313	17	10	47	3	7	41	4	92	34	1	56
	J	286	22	8	44	3	8	41	4	68	37	2	51
	J	309	18	8	50	2	12	43	4	89	41	1	41
	A	236	18	10	47	2	6	34	4	42	33	1	39
	S		20	9	49		12	45	4	112	40	1	37
	O		20	10	56		11	45	5	78	41	1	44
	N		22		44		10	35	3	42	40	1	37
	D		27		50			33	4		44	1	36
Percentage change on the corresponding period of the previous year													
% variation sur la période correspondante de l'année précédente													
1985	0.6	-0.6	14.5	-6.3	69.2	3.2	-6.9	9.3	38.7	-8.1	-25.6	-0.1	
1986	-36.9	-36.2	-33.3	-42.3	63.6	6.1	-41.4	-31.7	-19.3	-45.9	-37.5	-40.1	
1987		-19.9		-20.7			-21.0	-14.3		-19.3	20.0	12.0	
1985	IV	-22.0	-18.9	-12.5	-29.1	0.0	-15.6	-16.7	0.0	-4.3	-36.4	-42.9	-25.1
1986	I	-33.6	-29.6	-31.4	-40.2	200.0	10.0	-27.8	-27.3	-19.7	-44.5	-30.0	-39.7
	II	-41.2	-31.0	-36.0	-42.5	57.1	38.1	-49.3	-30.4	-25.9	-52.0	-14.3	-48.0
	III	-42.1	-43.3	-34.8	-46.6	12.5	-4.8	-45.2	-31.6	-15.8	-55.1	-42.9	-48.4
	IV	-29.4	-41.7	-31.0	-39.5	100.0	-14.8	-42.3	-38.9	-16.8	-26.5	-62.5	-20.4
1987	I	-10.2	-38.6	-31.4	-31.7	-22.2	-12.1	-42.4	-25.0	44.4	-28.0	-28.6	47.2
	II	-10.6	-28.8	-21.9	-29.3	-27.3	-20.7	-21.9	-18.8	27.0	-25.7	-16.7	17.3
	III		-16.2	-10.0	-14.6		50.0	-10.3	-7.7	38.6		0.0	7.2
	IV		16.7		-2.6			0.9	9.1		-13.9	266.7	-22.4
1986	J	-41.3	-36.8	-33.3	-38.6	-50.0	175.0	-38.4	-28.6	-38.2	-53.8	-66.7	-49.4
	J	-43.3	-42.5	-37.5	-41.5	0.0	0.0	-45.5	-42.9	-27.7	-61.4	0.0	-49.4
	A	-46.9	-43.8	-40.0	-50.0		-28.6	-44.0	-20.0	-29.3	-57.0	-66.7	-54.4
	S	-36.7	-50.0	-26.7	-50.0	-40.0	20.0	-47.1	-28.6	17.5	-45.2	0.0	-39.7
	O	-27.7	-48.8	-35.3	-38.0	200.0	-33.3	-46.8	-16.7	55.0	-18.6	-66.7	-55.8
	N	-29.5	-46.9	-30.8	-40.7	0.0	40.0	-40.3	-42.9	6.5	-45.3	-50.0	-21.0
	D	-31.3	-31.0	-25.0	-40.0	50.0	-20.0	-33.3	-40.0	-51.8	-14.5		26.4
1987	J	-15.2	-45.5	-42.9	-38.0	0.0	-16.7	-46.7	-33.3	34.6	-29.3	0.0	51.0
	F	-11.9	-34.6	-27.3	-31.9	0.0	-9.1	-49.2	-20.0	27.7	-31.5	-50.0	66.0
	M	-2.8	-35.7	-10.0	-23.0	0.0	-10.0	-29.6	-20.0	67.3	-20.0	-50.0	21.7
	A	-24.7	-43.3	-33.3	-36.4	-60.0	-11.1	-28.3	-33.3	-4.2	-32.1	0.0	-5.9
	M	6.1	-37.0	0.0	-21.7	-25.0	-22.2	-12.8	-20.0	76.9	-19.0	0.0	47.4
	J	-11.7	-8.3	-20.0	-29.0	50.0	-27.3	-22.6	-20.0	7.9	-24.5	100.0	15.9
	J	-2.2	-21.7	-20.0	-27.5	-33.3	33.3	-10.4	0.0	30.9	5.1	-50.0	2.5
	A	-4.1	0.0	11.1	-11.3	0.0	20.0	-19.0	0.0	2.4	-17.5	0.0	25.8
	S		-16.7	-18.2	2.1		100.0	0.0	-20.0	67.2	0.0	-50.0	-9.8
	O		-9.1	-9.1	-1.8		37.5	7.1	0.0	-16.1	-28.1	0.0	29.4
	N		29.4		-8.3		42.9	-5.4	-25.0	-36.4	-14.3	0.0	-24.5
	D		35.0		4.2			-8.3	33.3		-17.0		-46.3

EVOLUTION DU COMMERCE DE LA CE
par sections de la CTCI

8

Importations

Period Période	EUR 12	BL	DK	DE	GR	ES	FR	IR	IT	NL	PO	UK	
4 : OILS, FATS AND WAXES						4 : HUILES, GRAISSES ET CIRES							
Intra - EC trade (EUR 12) - Echanges intra - CE (EUR 12)													
Values in Mio ECU						Valeurs en Mio ECU							
1985	3 205	308	140	509	20	31	612	79	615	429	13	449	
1986	2 292	198	94	324	33	35	376	55	581	276	10	311	
1987		156		283			309	47		227	12	397	
1985	IV	737	63	31	102	4	8	129	17	197	88	3	94
1986	I	586	56	26	93	8	8	116	16	111	71	5	76
	II	560	55	24	84	10	10	94	15	125	66	2	73
	III	520	45	22	79	8	6	89	13	141	58	1	56
	IV	626	42	22	68	7	10	77	11	203	80	1	106
1987	I	643	36	18	70	6	13	75	11	184	61	2	166
	II	573	41	20	67	8	11	77	12	179	54	2	102
	III		36	20	72		12	82	12	215		1	68
	IV		42		73			75	12		57	8	60
1986	J	193	16	8	30	2	3	32	5	51	22	1	24
	J	194	16	7	31	3	2	34	4	54	20		23
	A	141	11	7	25	2	1	25	4	34	17		14
	S	185	17	8	23	3	3	31	5	54	22		20
	O	222	15	8	22	3	4	29	5	77	40		18
	N	186	13	7	22	2	3	25	4	57	17		35
	D	216	13	7	22	3	3	22	3	70	24		49
1987	J	215	13	6	22	2	4	22	4	61	23		60
	F	203	11	6	23	3	5	25	4	46	20	1	62
	M	223	12	6	26	2	4	28	4	77	19		44
	A	166	12	6	23	2	4	24	4	42	20		27
	M	213	12	7	23	3	4	23	4	82	15		40
	J	193	16	6	22	3	4	30	4	54	20	1	34
	J	203	12	6	26	2	4	32	4	76	19		23
	A	151	11	8	22	1	3	21	4	39	17		24
	S		13	7	24		5	29	4	99	19		20
	O		14	7	28		6	31	5	59	19		23
	N		13		24		5	22	3	30	19		19
	D		15		22			22	4	19			17
Extra - EC trade (EUR 12) - Commerce extra - CE (EUR 12)													
Values in Mio ECU						Valeurs en Mio ECU							
1985	2 745	157	48	729	1	67	363	3	288	617	19	452	
1986	1 465	98	32	390	3	70	195	1	148	290	10	229	
1987		81		284			142	1		231	12	208	
1985	IV	585	40	12	151		19	65	1	89	108	4	97
1986	I	432	31	10	109	1	24	61		40	86	2	68
	II	388	25	9	104	1	18	52		38	78	3	60
	III	337	23	8	91		14	46		35	62	3	55
	IV	307	18	6	86	1	13	36		35	64	2	46
1987	I	271	18	6	68	1	16	27		34	52	3	46
	II	275	16	5	66		12	37		29	52	3	54
	III		21	7	74		18	40		29		3	50
	IV		27		76			38		67		3	58
1986	J	131	7	2	32		8	21		12	27	1	20
	J	122	8	4	38		6	15		14	20	1	17
	A	105	7	2	28		4	17		7	24	1	17
	S	107	7	2	25		4	15		14	18	1	21
	O	111	6	2	34		4	12		16	17	1	16
	N	89	4	2	26		4	12		10	18	1	13
	D	109	7	2	26	1	5	14		9	29		17
1987	J	93	6	2	22	1	6	10		9	18	1	17
	F	93	6	2	24		5	7		15	17	1	17
	M	84	6	2	21		5	10		10	17	1	12
	A	82	5	1	19		5	8		5	17	1	21
	M	100	5	2	25		3	18		10	19	1	16
	J	93	6	1	22		4	11		14	17	1	17
	J	106	6	2	24		7	12		14	22		18
	A	85	7	2	25	1	3	12		3	16	1	15
	S		6	2	26		8	16		13	21	1	17
	O		5	4	28		5	14		19	22		21
	N		8		20		5	12		11	20		18
	D		13		28			11		25		1	19

TRENDS IN EC TRADE by SITC sections

Exports

Period Période	EUR 12	BL	DK	DE	GR	ES	FR	IR	IT	NL	PO	UK
4 : OILS, FATS AND WAXES												
4 : HUILES, GRAISSES ET CIRES												
World - Monde												
Values in Mio ECU												
Valeurs en Mio ECU												
1985	5 172	556	173	1 256	123	619	543	22	395	1 205	117	163
1986	3 413	349	129	794	210	334	301	14	334	740	51	157
1987		297		638			261	13		620	54	374
1985	IV	1 221	123	42	297	33	117	7	154	252	32	40
1986	I	992	110	41	241	44	66	4	99	230	18	35
	II	790	88	34	191	39	63	3	74	175	13	34
	III	730	72	30	184	61	57	3	81	156	10	24
	IV	901	80	25	179	66	147	4	80	179	9	63
1987	I	975	77	30	164	24	168	3	61	169	20	190
	II	769	71	25	155	33	115	2	56	148	15	91
	III		69	16	152		94	4	94		7	61
	IV		79		167			5		156	12	32
1986	J	252	26	11	60	20	20	1	21	57	2	10
	J	247	28	10	59	19	21	1	23	55	2	10
	A	198	17	10	60	8	18	1	21	41	3	6
	S	275	22	10	64	32	19	1	37	60	3	9
	O	287	35	9	67	17	33	2	29	65	1	7
	N	285	19	8	53	33	54	2	23	49	5	14
	D	319	25	8	58	16	58	1	29	62	3	40
1987	J	297	23	9	55	6	51	1	20	56	7	51
	F	342	28	11	51	12	65	1	18	49	6	74
	M	333	26	10	59	6	51	1	23	64	4	65
	A	265	27	9	57	6	48	1	18	51	4	23
	M	244	19	9	50	21	24	1	17	49	5	30
	J	255	25	8	48	5	43	1	20	48	2	36
	J	230	24	6	47	19	32	1	29	48	2	9
	A	239	22	4	52	16	27	1	24	43	2	36
	S		23	6	52		34	2	41	56	3	14
	O		22	8	59		19	2	45	49	1	12
	N		24		51		25	2	30	52	8	9
	D		34		57		29	1		56	1	10
Percentage change on the corresponding period of the previous year												
% variation sur la période correspondante de l'année précédente												
1985	2.3	12.1	5.5	9.3	-47.0	13.2	1.1	15.8	21.9	-6.4	-19.3	5.8
1986	-34.0	-37.2	-25.4	-36.8	70.7	-46.0	-44.6	-36.4	-15.4	-38.6	-56.4	-3.7
1987		-14.9		-19.6			-13.3	-7.1		-16.2	5.9	138.2
1985	IV	-13.3	-14.6	-14.3	-8.9	-17.5	27.2	-20.3	-12.5	1.3	-26.5	-30.4
1986	I	-33.0	-28.6	-19.6	-26.7	10.0	-68.3	-44.7	-20.0	-7.5	-28.8	-43.8
	II	-40.2	-39.3	-12.8	-39.0	62.5	-64.8	-42.1	-40.0	21.3	-49.0	-63.9
	III	-36.6	-46.3	-26.8	-41.8	134.6	-50.4	-46.4	-40.0	11.0	-45.6	-41.2
	IV	-26.2	-35.0	-40.5	-39.7	100.0	25.6	-46.0	-42.9	-48.1	-29.0	-71.9
1987	I	-1.7	-30.0	-26.8	-32.0	-45.5	154.5	-34.6	-25.0	-38.4	-26.5	11.1
	II	-2.7	-19.3	-26.5	-18.8	-15.4	82.5	-24.7	-33.3	-24.3	-15.4	15.4
	III		-4.2	-46.7	-17.4		64.9	-5.8	33.3	16.0	-30.0	154.2
	IV		-1.3		-6.7			25.0	25.0		-12.8	33.3
1986	J	-39.4	-39.5	-42.1	-42.9	150.0	-37.5	-52.1	-50.0	10.5	-47.7	-88.2
	J	-40.2	-34.9	-28.6	-45.9	5.6	-62.5	-29.6	0.0	-4.2	-44.4	-75.0
	A	-43.8	-57.5	-28.6	-38.1	166.7	-53.8	-40.0	-50.0	23.5	-57.7	-40.0
	S	-28.9	-56.0	-23.1	-42.3	540.0	-5.0	-59.1	-50.0	15.6	-34.1	-40.0
	O	-30.8	-22.2	-35.7	-37.4	70.0	43.5	-55.3	-33.3	-35.6	-30.9	-56.3
	N	-23.0	-51.3	-46.7	-42.4	450.0	58.8	-25.0	0.0	-52.1	-31.9	16.7
	D	-27.0	-35.9	-38.5	-41.4	-5.9	-3.3	-55.8	-50.0	-52.5	-27.9	233.3
1987	J	-13.2	-42.5	-47.1	-37.5	-64.7	218.8	-51.3	-50.0	-28.6	-23.3	0.0
	F	-5.0	-20.0	-8.3	-36.3	-47.8	116.7	-31.6	0.0	-47.1	-47.3	0.0
	M	16.0	-25.7	-16.7	-19.2	20.0	155.0	-11.1	0.0	-36.1	1.6	-20.0
	A	-10.5	-32.5	-10.0	-25.0	-45.5	100.0	-31.0	0.0	-33.3	-19.0	33.3
	M	2.1	-9.5	-25.0	-7.4	162.5	26.3	-24.0	0.0	-32.0	-12.5	-28.6
	J	1.2	-3.8	-27.3	-20.0	-75.0	115.0	-17.4	0.0	-4.8	-15.8	0.0
	J	-6.9	-14.3	-40.0	-20.3	0.0	52.4	-36.8	0.0	26.1	-12.7	0.0
	A	20.7	29.4	-60.0	-13.3	100.0	50.0	-20.0	0.0	14.3	4.9	-33.3
	S		4.5	-40.0	-18.8		78.9	33.3	100.0	10.8	-6.7	0.0
	O		-37.1	-11.1	-11.9		-42.4	66.7	0.0	55.2	-24.6	0.0
	N		26.3		-3.8		-53.7	-18.5	0.0	30.4	6.1	60.0
	D		36.0		-1.7			52.6	0.0		-9.7	-66.7

EVOLUTION DU COMMERCE DE LA CE
par sections de la CTCl

8

Exportations

Period Période	EUR 12	BL	DK	DE	GR	ES	FR	IR	IT	NL	PO	UK	
4 : OILS, FATS AND WAXES						4 : HUILES, GRAISSES ET CIRES							
Intra - EC trade (EUR 12) - Echanges intra - CE (EUR 12)													
Values in Mio ECU						Valeurs en Mio ECU							
1985	3 158	440	73	925	71	266	264	22	144	849	19	86	
1986	2 132	280	42	567	177	163	167	14	120	493	11	98	
1987		235		432			150	13		404	26	326	
1985	IV	678	98	14	219	14	16	65	7	49	176	3	17
1986	I	577	83	12	181	35	10	55	4	32	150	1	14
	II	500	75	13	133	33	20	46	3	29	126	6	16
	III	466	59	9	128	53	32	29	3	35	103	2	12
	IV	589	63	8	125	56	100	37	4	24	114	3	55
1987	I	657	62	6	112	20	98	41	3	24	102	11	177
	II	509	59	8	109	26	62	37	2	23	99	7	78
	III		57	6	106		41	26	4	42		1	50
	IV		57		106			46	5		101	7	21
1986	J	165	23	5	41	19	7	15	1	9	40	1	4
	J	163	23	3	40	17	13	13	1	12	35		5
	A	127	15	3	41	7	10	7	1	8	31		3
	S	174	20	3	46	29	9	10	1	15	36	1	4
	O	182	26	3	46	16	17	12	2	8	47		4
	N	203	15	3	40	30	41	17	2	8	36		10
	D	195	20	2	38	10	41	9	1	7	29	2	37
1987	J	200	18	3	34	5	31	12	1	8	36	5	48
	F	236	21	2	37	11	39	14	1	8	31	3	69
	M	220	23	1	41	4	28	15	1	8	35	3	60
	A	169	21	3	40	4	28	13	1	7	33	2	18
	M	164	17	3	34	18	9	13	1	7	34	4	26
	J	173	21	2	34	4	25	11	1	10	32		32
	J	148	20	2	34	15	16	8	1	10	37	1	5
	A	157	18	1	35	12	12	6	1	8	31		33
	S		19	2	37		13	12	2	24	36		10
	O		18	3	39		4	19	2	27	33		8
	N		20		34		8	14	2	13	35	6	6
	D		19		33			13	1		33		6
Extra - EC trade (EUR 12) - Commerce extra - CE (EUR 12)													
Values in Mio ECU						Valeurs en Mio ECU							
1985	1 865	116	22	331	52	353	279		250	324	98	40	
1986	1 174	69	22	228	32	171	134		213	231	39	34	
1987		62		206			110			197	28	28	
1985	IV	505	26	9	78	19	101	60		104	68	29	11
1986	I	379	27	9	60	9	56	49		67	74	17	11
	II	259	13	3	58	6	43	31		44	45	7	9
	III	239	13	5	56	8	25	22		46	50	9	7
	IV	297	17	6	54	10	46	31		56	62	7	7
1987	I	290	15	7	52	4	69	27		38	61	9	8
	II	234	12	4	47	7	53	21		32	41	8	8
	III		12	2	46		52	23		53		6	6
	IV		23		61			39			53	5	7
1986	J	77	3	2	19	1	13	8		12	15	2	2
	J	76	5	1	19	3	8	7		11	19	1	3
	A	64	1	1	19	1	8	8		13	8	3	2
	S	92	3	1	18	4	9	8		22	23	2	2
	O	99	4	2	21	1	16	10		21	16	1	2
	N	77	4	2	13	3	12	10		15	12	4	2
	D	118	5	2	20	6	18	11		21	32	2	3
1987	J	92	5	1	21	1	20	7		12	20	2	2
	F	95	7	3	14	1	26	12		10	16	3	3
	M	101	3	2	18	2	23	9		15	26	1	3
	A	87	6	1	17	3	20	7		11	15	3	3
	M	71	2	1	16	4	15	6		11	13	1	2
	J	74	4	2	14	1	18	8		10	13	1	2
	J	76	4	1	13	3	16	4		19	11	2	2
	A	78	4	1	17	4	15	6		16	12	1	2
	S		4	1	16		21	13		17	18	3	2
	O		4	1	20		15	15		18	15	1	2
	N		4		17		17	8		17	16	2	2
	D		15		24			16			22	1	3

TRENDS IN EC TRADE by SITC sections

Imports

Period Période	EUR 12	BL	DK	DE	GR	ES	FR	IR	IT	NL	PO	UK	
5 : CHEMICALS						5 : PRODUITS CHIMIQUES							
World - Monde													
Values in Mio ECU													
1985	80 737	7 685	2 497	18 536	1 145	3 256	14 226	1 547	11 185	9 097	1 033	10 531	
1986	79 381	7 433	2 442	17 999	1 208	3 922	13 944	1 426	11 222	8 575	1 089	10 119	
1987		7 719		18 592			14 586	1 449		8 893	1 238	10 729	
1985	IV	20 404	1 957	613	4 604	295	785	3 696	363	3 095	2 216	269	2 512
1986	I	20 691	2 032	610	4 412	280	996	3 820	408	3 127	2 220	233	2 553
	II	20 786	1 902	693	4 628	344	1 014	3 627	390	2 951	2 205	318	2 712
	III	18 549	1 697	555	4 552	295	794	3 097	318	2 387	2 140	251	2 465
	IV	19 355	1 802	585	4 407	290	1 117	3 401	310	2 758	2 010	286	2 390
1987	I	20 542	1 871	594	4 592	351	1 073	3 767	377	2 984	2 090	303	2 540
	II	20 922	2 010	619	4 600	259	1 156	3 626	388	3 093	2 192	337	2 641
	III		1 802	556	4 672		1 074	3 327	324	2 602		283	2 748
	IV		2 035		4 729			3 866	366		2 345	315	2 800
1986	J	6 734	619	206	1 513	87	349	1 216	120	959	711	81	873
	J	6 746	545	170	1 696	135	336	1 164	118	963	679	76	863
	A	4 937	531	188	1 316	69	199	714	93	416	623	53	735
	S	6 769	605	196	1 534	91	261	1 228	111	1 003	833	74	834
	O	7 165	655	221	1 650	97	469	1 250	112	1 021	749	96	844
	N	6 225	562	179	1 396	98	319	1 140	106	924	634	75	793
	D	5 922	577	185	1 382	95	327	1 022	94	814	626	81	721
1987	J	6 135	559	163	1 373	70	290	1 156	113	904	636	89	782
	F	6 795	623	197	1 506	104	373	1 259	122	971	700	97	843
	M	7 589	684	232	1 712	177	410	1 354	140	1 107	754	104	916
	A	7 029	668	211	1 531	101	361	1 272	123	1 050	736	101	876
	M	6 755	631	209	1 498	114	406	1 122	139	957	719	95	863
	J	7 141	674	200	1 570	85	387	1 238	126	1 086	762	103	909
	J	7 172	542	155	1 697	89	436	1 227	107	1 077	810	102	930
	A	5 527	584	194	1 401	59	254	863	99	444	671	77	882
	S		662	207	1 574		379	1 229	117	1 087	772	91	914
	O		704	205	1 697		455	1 316	129	1 124	769	104	967
	N		639		1 518		384	1 295	132	1 036	774	98	928
	D		668		1 513			1 253	98		763	85	910
Percentage change on the corresponding period of the previous year													
% variation sur la période correspondante de l'année précédente													
1985	11.4	8.6	6.0	11.9	4.4	11.0	12.5	9.0	12.6	16.6	4.3	9.0	
1986	-1.7	-3.3	-2.2	-2.9	5.5	20.5	-2.0	-7.8	0.3	-5.7	5.4	-3.9	
1987		3.8		3.3			4.6	1.6		3.6	13.7	6.0	
1985	IV	8.4	10.8	3.4	10.3	-10.1	-0.4	10.6	-5.0	11.3	8.8	17.0	4.5
1986	I	2.2	3.9	-5.3	-2.6	-3.1	15.3	2.1	-6.6	14.5	-1.7	-9.3	0.0
	II	-0.6	-3.2	5.2	-1.5	11.7	10.8	1.5	-5.3	0.3	-6.5	16.1	-3.0
	III	-3.2	-6.2	-4.5	-3.1	16.6	14.7	-3.8	-5.1	-1.3	-5.5	8.2	-7.7
	IV	-5.1	-7.9	-4.6	-4.3	-1.7	42.3	-8.0	-14.6	-10.9	-9.3	6.3	-4.9
1987	I	-0.7	-7.9	-2.6	4.1	25.4	7.7	-1.4	-7.6	-4.6	-5.9	30.0	-0.5
	II	0.7	5.7	-10.7	-0.6	-24.7	14.0	-0.0	-0.5	4.8	-0.6	6.0	-2.6
	III		6.2	0.2	2.6		35.3	7.4	1.9	9.0		12.7	11.5
	IV		12.9		7.3			13.7	16.1		16.7	10.1	17.2
1986	J	-0.9	0.2	-8.0	5.5	8.7	19.9	5.5	3.4	-6.8	-9.7	3.8	-11.0
	J	-0.2	-7.0	-4.0	3.3	40.6	21.7	-3.4	-1.7	14.4	-11.0	-16.5	-10.2
	A	-16.1	-5.9	-6.5	-17.4	-2.8	4.2	-12.9	0.0	-37.9	-12.1	-17.2	-18.8
	S	3.6	-8.1	-3.0	4.7	4.6	16.5	2.9	-9.0	10.7	5.2	-6.3	3.7
	O	-2.6	-10.3	2.8	-5.9	6.6	61.2	-7.2	-15.2	4.7	-8.8	2.1	-6.7
	N	-4.3	-7.3	-5.8	4.6	-19.0	28.1	-5.0	-5.4	-8.5	-13.2	-9.6	-8.5
	D	-9.6	-7.1	-11.1	-9.0	15.9	33.5	-11.1	-21.7	-26.6	-5.7	-12.0	-2.6
1987	J	-11.9	-22.6	-16.4	-5.4	-35.2	-11.3	-11.9	-18.7	-7.3	-16.0	7.2	-12.5
	F	-2.0	0.0	-3.0	-0.7	-8.0	15.5	0.1	-10.3	-14.1	-2.6	38.6	0.2
	M	12.1	-0.1	10.0	18.6	205.2	18.5	8.2	6.1	8.4	2.2	52.9	12.5
	A	-4.9	0.0	-22.1	-9.2	-24.6	15.7	-3.3	-16.3	1.5	-4.8	0.0	-7.4
	M	2.5	6.4	-4.6	4.8	-7.3	15.6	2.2	13.0	0.8	-0.3	9.2	-3.4
	J	6.0	8.9	-2.9	3.8	-1.1	10.9	1.8	5.0	13.2	7.2	27.2	4.1
	J	6.3	-0.5	-8.8	0.1	-34.1	29.8	5.4	-9.3	11.8	19.3	34.2	7.8
	A	12.0	10.0	3.2	6.5	-14.5	27.6	20.9	6.5	6.7	7.7	45.3	20.0
	S		9.4	5.6	2.6		45.2	0.1	5.4	8.4	-7.3	23.0	9.6
	O		7.5	-7.2	2.8		-3.0	5.3	15.2	10.1	2.7	8.3	14.6
	N		13.7		8.7		20.4	13.6	24.5	12.1	22.1	30.7	17.0
	D		15.8		9.5			22.6	4.3		21.9	4.9	26.2

**EVOLUTION DU COMMERCE DE LA CE
par sections de la CTCl**

8

Importations

Period Période	EUR 12	BL	DK	DE	GR	ES	FR	IR	IT	NL	PO	UK	
5 : CHEMICALS						5 : PRODUITS CHIMIQUES							
Intra - EC trade (EUR 12) - Echanges intra - CE (EUR 12)													
Values in Mio ECU						Valeurs en Mio ECU							
1985	57 037	6 189	1 636	12 451	915	2 156	10 342	1 221	8 044	6 415	814	6 855	
1986	56 756	5 938	1 604	12 240	962	2 689	10 183	1 162	8 242	6 055	877	6 804	
1987		6 222		12 853			10 679	1 181		6 345	1 010	6 997	
1985	IV	14 570	1 590	405	3 192	237	531	2 671	285	2 197	1 546	209	1 707
1986	I	14 807	1 603	399	3 033	219	690	2 804	339	2 246	1 544	181	1 749
	II	14 894	1 518	455	3 164	270	697	2 608	325	2 148	1 618	249	1 841
	III	13 193	1 354	367	3 067	237	548	2 264	249	1 778	1 445	210	1 673
	IV	13 863	1 463	383	2 977	236	754	2 507	250	2 069	1 447	236	1 541
1987	I	14 926	1 506	390	3 235	288	768	2 756	303	2 229	1 506	252	1 693
	II	15 077	1 642	410	3 134	202	868	2 652	313	2 299	1 564	275	1 718
	III		1 446	378	3 201		741	2 474	267	1 895		231	1 789
	IV		1 627		3 283			2 797	299		1 682	252	1 797
1986	J	4 831	495	138	1 048	67	237	875	99	701	521	63	586
	J	4 828	436	112	1 113	108	231	865	93	717	493	64	598
	A	3 473	423	122	855	58	135	516	69	289	454	45	506
	S	4 842	486	133	1 095	72	183	891	90	770	495	61	567
	O	5 118	533	147	1 116	79	315	914	92	763	532	77	550
	N	4 479	461	119	945	81	217	822	84	690	454	62	546
	D	4 309	465	117	946	76	221	780	76	618	461	66	480
1987	J	4 379	443	102	920	55	212	845	85	680	452	75	510
	F	4 939	501	129	1 077	81	265	897	99	720	504	81	585
	M	5 577	559	156	1 228	151	290	1 015	118	826	550	85	599
	A	5 104	549	140	1 060	84	283	909	105	789	529	82	574
	M	4 874	512	134	1 029	93	307	825	103	711	525	80	555
	J	5 121	546	134	1 061	67	278	924	104	799	533	82	595
	J	5 149	434	103	1 129	67	321	935	92	788	562	84	623
	A	3 844	465	131	870	47	159	582	84	280	480	61	564
	S		544	144	1 102		257	939	91	811	550	75	590
	O		569	137	1 191		304	961	106	828	558	84	640
	N		530		1 052		250	949	108	771	542	76	609
	D		522		1 040			887	84		550	68	564
Extra - EC trade (EUR 12) - Commerce extra - CE (EUR 12)													
Values in Mio ECU						Valeurs en Mio ECU							
1985	22 303	1 484	833	5 709	230	1 099	3 881	325	3 119	2 530	219	2 875	
1986	21 168	1 476	802	5 407	247	1 220	3 716	264	2 964	2 358	212	2 502	
1987		1 480		5 398			3 890	268		2 381	228	2 613	
1985	IV	5 501	365	203	1 323	58	255	1 023	77	891	631	60	613
1986	I	5 540	418	203	1 288	60	304	1 011	69	874	641	53	620
	II	5 547	382	228	1 378	75	316	1 019	65	796	544	69	676
	III	5 000	341	178	1 401	58	243	796	70	606	648	41	617
	IV	5 081	335	192	1 339	54	358	891	60	687	526	50	590
1987	I	5 240	361	197	1 287	64	300	1 010	74	754	550	50	593
	II	5 392	363	202	1 358	57	281	974	76	794	589	61	637
	III		354	172	1 390		325	853	57	706		52	671
	IV		402		1 364			1 054	61		620	64	711
1986	J	1 792	123	65	438	20	112	340	21	256	177	18	222
	J	1 824	109	57	556	27	103	300	25	245	173	12	216
	A	1 366	108	61	433	11	63	198	24	127	154	8	178
	S	1 784	119	60	413	20	77	302	21	233	322	13	206
	O	1 940	121	70	502	18	152	336	21	257	203	19	241
	N	1 643	101	56	426	17	100	315	22	234	170	13	188
	O	1 501	108	66	413	19	105	241	17	196	153	13	170
1987	J	1 627	114	59	427	15	76	311	28	223	171	14	190
	F	1 732	122	65	400	23	105	361	24	250	186	16	179
	M	1 878	124	74	459	26	118	338	22	280	193	19	224
	A	1 790	119	68	443	17	76	362	19	260	194	19	213
	M	1 728	115	72	437	21	98	297	36	246	179	15	210
	J	1 874	127	63	480	19	107	315	21	287	218	22	214
	J	1 882	108	50	542	22	113	292	15	279	234	17	211
	A	1 539	118	61	404	12	93	270	16	154	178	16	218
	S		117	61	444		120	290	26	275	210	17	233
	O		134	64	473		148	355	23	296	199	20	238
	N		108		442		131	332	24	264	218	22	230
	D		141		449			365	15		199	16	249

TRENDS IN EC TRADE by SITC sections

Exports

Period Période	EUR 12	BL	DK	DE	GR	ES	FR	IR	IT	NL	PO	UK	
5 : CHEMICALS						5 : PRODUITS CHIMIQUES							
World - Monde													
Values in Mio ECU													
1985	99 285	9 045	1 899	32 005	241	2 693	16 542	1 953	7 308	13 951	525	13 123	
1986	93 170	8 744	1 878	31 890	189	2 306	13 903	1 692	6 709	13 225	444	12 190	
1987		9 148		33 099			14 338	1 674		13 749	432	12 601	
1985	IV	25 655	2 312	459	7 579	62	719	5 377	440	2 087	3 318	115	3 186
1986	I	24 023	2 246	479	8 193	53	564	3 575	497	1 737	3 664	109	2 907
	II	24 151	2 263	495	8 188	50	577	3 539	498	1 731	3 356	122	3 332
	III	22 205	1 967	448	7 740	44	546	3 444	341	1 505	3 074	103	2 994
	IV	22 790	2 268	457	7 769	42	619	3 345	356	1 737	3 132	110	2 957
1987	I	23 574	2 181	496	8 153	34	650	3 589	366	1 653	3 397	102	2 952
	II	24 092	2 290	475	8 342	34	722	3 428	441	1 668	3 413	114	3 165
	III		2 155	484	8 146		739	3 540	369	1 757		107	3 109
	IV		2 522		8 458			3 781	498		3 581	110	3 375
1986	J	7 925	723	170	2 670	22	184	1 212	135	571	1 096	30	1 112
	J	7 906	812	140	2 680	17	227	1 182	125	577	1 055	33	1 057
	A	6 370	506	138	2 294	13	127	1 020	107	432	882	25	826
	S	7 758	672	167	2 750	14	192	1 246	115	505	1 127	32	937
	O	8 350	919	169	2 926	13	232	1 141	137	601	1 124	35	1 053
	N	7 212	667	155	2 437	14	195	1 072	129	533	1 022	29	958
	D	7 231	684	132	2 410	15	191	1 138	92	605	977	36	951
1987	J	7 138	652	146	2 580	10	200	1 120	110	488	1 031	28	771
	F	7 852	732	155	2 660	10	223	1 241	129	507	1 121	28	1 045
	M	8 571	796	188	2 912	14	227	1 230	127	655	1 244	37	1 140
	A	8 039	789	143	2 777	15	226	1 163	142	577	1 109	30	1 070
	M	7 859	722	168	2 815	7	255	1 052	157	563	1 058	34	1 028
	J	8 173	773	162	2 749	12	241	1 209	143	528	1 244	38	1 074
	J	8 385	765	143	2 853	20	270	1 298	122	707	1 108	35	1 063
	A	6 930	632	163	2 422	12	182	1 034	118	416	976	31	944
	S		755	176	2 872		288	1 217	129	632	1 273	36	1 098
	O		813	181	2 979		257	1 313	152	646	1 208	37	1 105
	N		760		2 850		266	1 259	221	633	1 154	34	1 092
	D		945		2 700			1 208	124		1 211	31	1 184
Percentage change on the corresponding period of the previous year													
% variation sur la période correspondante de l'année précédente													
1985	11.6	9.3	8.6	8.1	-0.8	16.4	25.5	15.7	7.6	6.4	3.3	14.3	
1986	-6.2	-3.3	-1.1	-0.4	-21.6	-14.4	-16.0	-13.4	-8.2	-5.2	-15.4	-7.1	
1987		4.6		3.8			3.1	-1.1		4.0	-2.7	3.4	
1985	IV	10.7	7.0	-4.0	0.5	0.0	17.9	58.1	0.7	6.8	1.8	-9.4	1.6
1986	I	-3.1	-1.0	-5.7	-0.3	-22.1	-16.8	-0.6	-8.1	-7.6	1.1	-16.2	-11.2
	II	-5.2	-3.2	4.4	-0.8	-15.3	-19.7	-8.8	-3.3	-7.0	-7.2	-16.4	-7.9
	III	-4.9	-7.5	-2.0	-2.6	-13.7	-5.2	-6.6	-25.2	1.8	-9.3	-23.1	-1.6
	IV	-11.2	-1.9	-0.4	2.5	-32.3	-13.9	-37.8	-19.1	-16.8	-5.6	-4.3	-7.2
1987	I	-1.9	-2.9	3.5	-0.5	-35.8	15.2	0.4	-26.4	-4.8	-7.3	-6.4	1.5
	II	-0.2	1.2	-4.0	1.9	-32.0	25.1	-3.1	-11.4	-3.6	1.7	-6.6	-5.0
	III		9.6	8.0	5.2		35.3	2.8	8.2	16.7		3.9	3.8
	IV		11.2		8.9			13.0	39.9		14.3	0.0	14.1
1986	J	-3.9	-7.1	-7.6	5.7	4.8	-18.9	-11.3	-23.3	-10.9	-7.0	-31.8	0.7
	J	-3.9	13.2	-6.0	-4.1	-10.5	4.6	-7.5	-17.2	16.8	-6.9	-38.9	-13.5
	A	-13.0	-25.3	-6.8	-7.7	0.0	-37.1	-6.2	-18.3	-2.0	-19.7	-35.9	-16.9
	S	-0.6	-8.2	4.4	3.2	-26.3	22.3	-5.8	-33.9	-7.2	-2.7	-22.0	13.2
	O	-1.9	8.0	1.2	3.6	-31.6	-1.3	-11.8	-12.2	-7.3	-2.4	-22.5	-6.8
	N	-22.5	-3.3	0.0	0.1	-41.7	-14.1	-63.2	-20.9	-0.2	-7.2	-23.7	-7.4
	D	-7.7	-11.3	-4.3	3.7	-25.0	-25.7	-3.0	-24.0	-33.2	-8.3	-7.7	-6.9
1987	J	-12.5	-13.1	-15.6	-9.6	-61.5	2.6	-12.0	-21.4	-2.4	-19.6	-26.3	-16.7
	F	-2.5	-3.8	4.7	-2.2	-50.0	5.8	-15.1	-20.3	-7.7	-7.7	0.0	1.8
	M	9.8	5.4	23.7	11.1	100.0	23.4	9.0	-37.7	8.6	6.4	2.8	20.1
	A	-6.8	-4.7	-10.6	-8.6	-6.3	12.4	-5.1	-18.4	-1.4	-4.1	-42.3	-9.7
	M	3.0	2.4	2.4	13.5	-41.7	32.8	-4.5	-16.9	-1.2	-3.8	-2.9	-5.1
	J	3.1	6.9	-4.7	3.0	-45.5	31.0	-0.2	5.9	-7.5	13.5	26.7	-3.4
	J	6.1	-5.8	2.1	6.5	17.6	18.9	9.8	-2.4	22.5	5.0	6.1	0.6
	A	8.8	24.9	18.1	5.6	-7.7	43.3	1.4	10.3	-3.7	10.7	24.0	14.3
	S		12.4	5.4	4.4		50.0	-2.3	12.2	25.1	13.0	12.5	17.2
	O		-11.5	7.1	1.8		10.8	15.1	10.9	7.5	7.5	5.7	4.9
	N		13.9		16.9		36.4	17.4	71.3	18.8	12.9	17.2	14.0
	D		38.2		12.0			6.2	34.8		24.0	-13.9	24.5

EVOLUTION DU COMMERCE DE LA CE
par sections de la CTCI

8

Exportations

Period Période	EUR 12	BL	DK	DE	GR	ES	FR	IR	IT	NL	PO	UK	
5 : CHEMICALS						5 : PRODUITS CHIMIQUES							
Intra — EC trade (EUR 12) — Echanges intra — CE (EUR 12)													
Values in Mio ECU						Valeurs en Mio ECU							
1985	51 385	6 214	593	14 940	69	1 150	8 798	1 221	3 205	9 181	340	5 675	
1986	49 912	6 182	626	15 172	67	1 037	7 798	1 081	3 240	8 980	321	5 407	
1987		6 580		16 139			8 232	1 087		9 446	296	5 696	
1985	IV	13 571	1 628	145	3 536	17	297	2 980	275	964	2 207	79	1 443
1986	I	13 172	1 590	166	4 039	20	242	2 036	342	837	2 500	78	1 322
	II	12 931	1 619	160	3 919	19	277	1 976	309	844	2 324	94	1 390
	III	11 622	1 417	149	3 505	12	238	1 885	200	717	2 081	72	1 346
	IV	12 187	1 556	151	3 709	16	280	1 902	230	842	2 074	77	1 349
1987	I	13 283	1 586	176	4 172	11	274	2 142	236	856	2 377	72	1 382
	II	13 263	1 669	170	4 112	13	327	1 999	283	863	2 360	79	1 387
	III		1 550	155	3 795		328	1 963	233	867		70	1 353
	IV		1 775		4 061			2 126	335		2 414	74	1 575
1986	J	4 235	518	52	1 275	9	92	654	78	285	778	23	472
	J	4 135	549	47	1 237	5	94	658	78	282	707	25	453
	A	3 133	374	47	956	3	53	526	61	182	585	19	328
	S	4 204	504	54	1 304	4	91	704	66	262	784	22	410
	O	4 557	600	57	1 433	5	107	650	87	305	793	24	496
	N	3 941	483	56	1 184	7	89	634	84	272	693	22	417
	O	3 735	473	38	1 096	5	84	615	60	266	650	24	425
1987	J	3 966	457	56	1 347	4	87	637	71	258	692	19	337
	F	4 441	538	57	1 305	4	93	788	83	262	792	19	501
	M	4 832	589	63	1 480	2	94	720	82	335	893	29	546
	A	4 481	593	54	1 411	5	96	662	99	300	773	22	468
	M	4 272	510	61	1 364	3	126	633	95	283	737	24	437
	J	4 563	560	56	1 403	5	105	706	89	281	848	26	484
	J	4 526	571	49	1 363	6	117	706	73	351	774	24	493
	A	3 438	432	46	1 046	4	69	543	76	187	642	19	375
	S		546	59	1 392		143	715	85	329	877	24	513
	O		590	69	1 462		123	754	93	338	843	24	508
	N		547		1 405		108	726	166	326	786	23	507
	D		637		1 193			647	74		777	21	568
Extra — EC trade (EUR 12) — Commerce extra — CE (EUR 12)													
Values in Mio ECU						Valeurs en Mio ECU							
1985	42 077	2 238	992	14 515	170	1 541	7 744	732	3 998	3 710	180	6 258	
1986	37 443	2 010	990	14 255	121	1 140	6 104	610	3 385	3 189	117	5 523	
1987		1 968		14 432			6 105	588		3 276	129	5 576	
1985	IV	10 674	541	242	3 381	45	422	2 396	165	1 096	872	35	1 480
1986	I	9 390	513	244	3 513	33	288	1 539	155	880	884	30	1 311
	II	9 672	493	259	3 635	31	281	1 563	189	863	799	27	1 533
	III	9 233	424	238	3 639	32	274	1 559	141	769	761	29	1 369
	IV	9 148	580	238	3 468	25	297	1 443	125	874	745	32	1 310
1987	I	9 030	447	246	3 515	24	341	1 446	130	776	777	28	1 300
	II	9 159	465	243	3 444	20	358	1 429	158	787	804	31	1 419
	III		467	258	3 694		372	1 576	136	868		35	1 395
	IV		590		3 778			1 654	163		883	35	1 462
1986	J	3 181	151	93	1 191	13	91	558	57	280	240	7	501
	J	3 315	211	73	1 238	12	120	524	47	290	265	8	526
	A	2 827	101	71	1 166	10	66	494	46	243	227	6	396
	S	3 082	126	92	1 233	10	89	542	49	235	265	10	431
	O	3 325	272	93	1 279	8	109	492	49	268	256	11	469
	N	2 820	145	80	1 067	8	92	436	45	254	251	7	433
	D	3 039	165	75	1 125	9	96	524	32	332	245	12	423
1987	J	2 767	149	67	1 043	6	101	482	39	225	259	9	385
	F	2 930	144	74	1 154	6	118	453	46	236	248	8	442
	M	3 277	154	98	1 271	12	122	507	45	313	270	8	474
	A	3 048	145	69	1 158	10	117	501	43	270	257	8	471
	M	3 090	157	87	1 245	4	118	418	61	275	245	10	469
	J	3 094	163	87	1 120	7	123	502	54	241	302	12	483
	J	3 376	152	74	1 264	13	140	592	49	348	259	11	473
	A	3 014	153	95	1 184	7	101	492	43	222	261	12	446
	S		162	89	1 259		130	502	45	297	291	11	443
	O		176	91	1 292		125	559	59	299	266	13	485
	N		165		1 240		139	532	55	302	290	11	479
	D		247		1 295			562	49		327	10	501

TRENDS IN EC TRADE by SITC sections

Imports

Period Période	EUR 12	BL	DK	DE	GR	ES	FR	IR	IT	NL	PO	UK	
6 : MANUFACTURED GOODS CLASSIFIED BY MATERIAL						6 : ARTICLES MANUFACTURES CLASSES PAR MATIERES							
World - Monde													
Values in Mio ECU													
1985	137 294	15 140	4 598	33 654	2 122	3 012	22 812	1 976	15 206	13 018	1 482	24 275	
1986	139 213	15 278	4 730	34 484	2 197	4 090	23 172	1 866	15 357	13 586	1 700	22 752	
1987		15 676		34 585			23 792	1 860		13 592	2 219	23 987	
1985	IV	35 337	3 925	1 281	8 537	601	833	5 914	499	4 096	3 348	403	5 900
1986	I	35 002	3 843	1 148	8 472	436	899	6 007	480	4 073	3 432	314	5 898
	II	36 990	4 056	1 272	9 115	568	1 090	6 291	488	4 109	3 583	444	5 973
	III	32 117	3 553	1 081	8 198	534	956	5 128	440	3 298	3 144	452	5 333
	IV	35 104	3 825	1 229	8 699	659	1 145	5 746	458	3 877	3 427	490	5 548
1987	I	34 748	3 921	1 075	8 367	499	1 058	5 873	441	4 076	3 327	482	5 631
	II	36 479	3 903	1 114	8 774	551	1 160	6 210	471	4 451	3 389	644	5 813
	III		3 650	1 032	8 234		1 143	5 347	454	3 679		488	6 011
	IV		4 202		9 210			6 362	494		3 664	606	6 531
1986	J	12 389	1 383	416	2 993	182	379	2 151	159	1 350	1 212	119	2 045
	J	11 861	1 135	326	3 047	176	409	2 086	162	1 412	1 009	138	1 960
	A	8 055	929	347	2 215	156	223	986	114	465	946	88	1 585
	S	12 099	1 463	406	2 915	201	324	2 073	166	1 415	1 181	115	1 839
	O	13 157	1 451	460	3 363	272	422	2 148	166	1 494	1 269	143	1 968
	N	11 250	1 215	384	2 744	200	366	1 819	162	1 240	1 098	125	1 898
	D	10 643	1 151	382	2 604	183	354	1 779	133	1 146	1 077	138	1 696
1987	J	10 629	1 251	319	2 589	121	286	1 742	136	1 286	1 000	137	1 764
	F	11 331	1 311	354	2 654	172	393	1 967	148	1 279	1 111	151	1 782
	M	12 756	1 361	392	3 122	206	379	2 166	158	1 509	1 215	159	2 089
	A	11 954	1 197	362	2 970	184	378	2 083	149	1 457	1 137	178	1 859
	M	11 701	1 244	364	2 787	202	389	1 954	156	1 439	1 057	166	1 942
	J	12 710	1 440	384	3 016	165	392	2 182	165	1 553	1 196	189	2 028
	J	12 299	1 148	297	3 023	186	474	2 064	164	1 583	1 102	186	2 072
	A	8 794	1 129	335	2 288	125	259	1 109	128	524	904	118	1 875
	S		1 379	398	2 924		407	2 162	162	1 584	1 205	158	2 051
	O		1 582	422	3 389		480	2 198	175	1 570	1 287	178	2 451
	N		1 376		2 955		442	2 127	175	1 493	1 221	163	2 190
	D		1 237		2 865			2 036	144		1 149	148	1 904
Percentage change on the corresponding period of the previous year													
% variation sur la période correspondante de l'année précédente													
1985	7.7	3.3	11.1	5.7	9.7	19.5	9.0	4.9	9.3	10.6	23.7	7.1	
1986	1.4	0.9	2.9	2.5	3.5	35.8	1.6	-5.6	1.0	4.4	14.7	-6.3	
1987		2.6		0.3			2.7	-0.3		0.0	30.5	5.4	
1985	IV	4.7	3.2	11.0	4.2	11.1	14.3	4.3	-5.8	7.4	4.7	20.3	2.2
1986	I	2.0	-3.4	2.0	1.8	-18.0	22.8	3.1	-1.6	7.1	4.5	-9.8	0.2
	II	4.4	3.7	15.4	5.8	9.2	41.6	6.3	-3.4	-0.8	8.4	14.1	-4.7
	III	-0.2	6.8	-0.7	0.2	14.1	41.4	-0.5	-8.9	4.2	2.0	32.2	-14.3
	IV	-0.7	-2.5	-4.1	1.9	9.7	37.5	-2.8	-8.2	-5.3	2.4	21.6	-6.0
1987	I	-0.7	2.0	-6.4	-1.2	14.4	17.7	-2.2	-8.1	0.1	-3.1	53.5	-4.5
	II	-1.4	-3.8	-12.4	-3.7	-3.0	6.4	-1.3	-3.5	8.3	-5.4	45.0	-2.7
	III		2.7	-4.5	0.4		19.6	4.3	3.2	11.6		8.0	12.7
	IV		9.9		5.9			10.7	7.9		6.9	23.7	17.7
1986	J	8.6	7.4	6.4	17.0	0.6	55.3	9.5	0.0	-3.4	12.8	-1.7	0.9
	J	-2.5	3.8	3.2	-3.8	-0.6	60.4	-0.9	-8.5	15.2	-0.4	-4.8	-21.3
	A	-6.0	-4.3	-7.0	-5.5	-4.9	16.1	-6.0	-16.8	-35.7	-2.0	-5.4	-9.3
	S	7.4	15.9	1.5	9.3	57.0	41.5	3.8	-1.8	16.3	7.1	7.5	-7.5
	D	2.2	-1.7	-3.8	8.6	31.4	52.3	-1.1	-9.8	11.6	2.8	0.7	-13.4
	N	-2.9	-5.9	-7.0	-1.8	0.5	60.5	-5.4	-9.0	-4.3	-3.0	1.6	-5.3
	D	-2.1	-0.6	-1.8	-1.6	-6.2	7.9	-2.2	-2.9	-21.5	9.7	1.5	4.6
1987	J	-9.2	-4.6	-20.6	-9.1	-21.4	7.9	-10.7	-16.6	0.4	-16.9	25.7	-12.5
	F	-3.6	-1.7	-7.1	-5.9	-12.7	30.1	-1.9	-9.8	-8.7	1.4	73.6	-8.8
	M	10.8	15.1	11.0	11.3	139.5	14.2	5.5	3.3	8.0	7.5	62.2	8.6
	A	-7.7	-15.7	-18.8	-11.1	-6.6	5.6	-6.2	-12.4	5.7	-6.7	44.7	-10.6
	M	1.2	0.3	-11.0	0.1	7.4	10.2	2.0	-1.9	4.9	-8.2	26.7	4.7
	J	2.6	4.1	-7.7	0.8	-9.3	3.4	1.4	3.8	15.0	-1.3	58.8	-0.8
	J	3.7	1.1	-8.9	-0.8	5.7	15.9	-1.1	1.2	12.1	9.2	34.8	5.7
	A	9.2	21.5	-3.5	3.3	-19.9	16.1	12.5	12.3	12.7	-4.4	34.1	18.3
	S		-5.7	-2.0	0.3		25.6	4.3	-2.4	11.9	2.0	37.4	11.5
	O		9.0	-8.3	0.8		13.7	2.3	5.4	5.1	1.4	24.5	24.5
	N		13.3		7.7		20.8	16.9	8.0	20.4	11.2	46.4	15.4
	D		7.5		10.0			14.4	8.3		6.7	7.2	12.3

**EVOLUTION DU COMMERCE DE LA CE
par sections de la CTCI**

8

Importations

Period Période	EUR 12	BL	DK	DE	GR	ES	FR	IR	IT	NL	PO	UK	
6 : MANUFACTURED GOODS CLASSIFIED BY MATERIAL													
6 : ARTICLES MANUFACTURES CLASSES PAR MATIERES													
Intra - EC trade (EUR 12) - Echanges Intra - CE (EUR 12)													
Values in Mio ECU													
Valeurs en Mio ECU													
1985	85 330	9 003	2 486	19 246	1 562	2 089	17 107	1 564	9 427	9 739	1 072	12 035	
1986	87 603	8 991	2 584	19 916	1 647	2 985	17 695	1 484	9 588	10 179	1 320	11 213	
1987		10 735		19 910			18 170	1 479		10 189	1 697	11 941	
1985	IV	22 541	2 366	701	4 979	452	582	4 512	405	2 544	2 536	293	3 172
1986	I	21 905	2 303	621	4 854	322	645	4 603	373	2 534	2 555	224	2 871
	II	23 333	2 365	700	5 316	432	820	4 796	384	2 548	2 648	346	2 979
	III	20 012	2 043	595	4 654	404	688	3 870	351	2 059	2 374	353	2 622
	IV	22 354	2 281	668	5 093	490	832	4 426	376	2 447	2 603	398	2 740
1987	I	22 267	2 728	566	4 818	382	800	4 501	343	2 549	2 476	373	2 730
	II	23 581	2 661	597	5 133	418	886	4 773	372	2 724	2 566	508	2 943
	III		2 425	558	4 588		820	4 068	365	2 200		354	2 954
	IV		2 921		5 371			4 829	399		2 733	462	3 314
1986	J	7 836	805	225	1 765	136	281	1 637	125	834	905	92	1 032
	J	7 554	652	186	1 792	132	309	1 585	131	879	770	107	1 011
	A	4 833	595	192	1 193	117	153	709	92	275	705	69	732
	S	7 535	780	216	1 654	154	226	1 588	130	901	892	85	908
	O	8 455	864	248	1 998	198	306	1 662	137	958	966	113	1 006
	N	7 117	701	208	1 590	150	273	1 404	131	771	854	101	933
	D	6 748	711	210	1 517	138	252	1 361	107	719	801	111	822
1987	J	6 580	847	156	1 446	91	207	1 319	102	755	731	102	822
	F	7 408	919	198	1 523	136	300	1 510	116	838	845	114	910
	M	8 253	965	213	1 848	155	293	1 672	126	954	899	128	1 000
	A	7 743	810	196	1 757	141	302	1 594	118	887	854	139	946
	M	7 566	858	198	1 618	152	287	1 514	123	889	825	129	972
	J	8 172	976	201	1 758	124	297	1 668	130	946	889	146	1 037
	J	7 894	773	165	1 748	140	353	1 595	133	946	836	138	1 068
	A	5 262	788	185	1 230	88	181	806	101	295	659	84	847
	S		875	208	1 637		283	1 663	131	966	918	115	1 030
	O		1 118	231	1 960		357	1 672	143	1 014	975	137	1 181
	N		929		1 727		326	1 638	141	924	910	134	1 168
	D		872		1 641			1 518	115		842	109	973
Extra - EC trade (EUR 12) - Commerce extra - CE (EUR 12)													
Values in Mio ECU													
Valeurs en Mio ECU													
1985	48 372	6 116	2 112	14 199	560	923	5 693	411	5 723	3 219	409	9 007	
1986	47 899	6 275	2 147	14 378	550	1 104	5 468	382	5 728	3 331	379	8 158	
1987		4 923		14 490			5 596	381		3 323	521	8 776	
1985	IV	12 055	1 552	579	3 513	150	252	1 401	94	1 535	796	109	2 073
1986	I	12 073	1 538	527	3 577	114	254	1 402	104	1 523	859	89	2 085
	II	12 783	1 688	573	3 748	136	270	1 494	103	1 547	916	98	2 210
	III	11 321	1 508	486	3 495	130	268	1 256	89	1 231	754	99	2 005
	IV	11 722	1 541	561	3 558	170	312	1 316	85	1 427	802	93	1 859
1987	I	11 511	1 187	509	3 506	117	258	1 369	98	1 524	834	108	2 002
	II	12 095	1 239	517	3 595	134	273	1 433	99	1 724	803	136	2 143
	III		1 222	473	3 561		324	1 271	89	1 477		134	2 273
	IV		1 275		3 828			1 523	95		908	144	2 357
1986	J	4 246	577	192	1 216	46	98	513	34	511	301	27	731
	J	4 019	482	141	1 236	44	100	499	31	528	234	31	692
	A	2 970	334	154	1 010	39	69	277	23	189	235	19	620
	S	4 310	682	190	1 242	47	99	484	35	511	284	30	706
	O	4 416	586	212	1 351	74	116	485	29	534	296	30	703
	N	3 808	513	176	1 139	49	93	415	30	468	239	24	662
	D	3 559	438	172	1 071	44	102	416	26	427	268	27	568
1987	J	3 761	402	163	1 133	30	78	422	33	529	264	35	673
	F	3 640	387	166	1 117	36	93	455	32	440	261	37	616
	M	4 102	396	179	1 256	51	87	493	33	554	309	30	714
	A	3 971	386	167	1 198	42	77	489	30	568	278	39	697
	M	3 844	385	166	1 155	50	102	438	33	549	226	37	703
	J	4 268	463	183	1 241	41	95	512	35	606	298	43	752
	J	4 104	374	132	1 253	46	122	464	30	636	260	48	738
	A	3 188	340	150	1 042	37	78	301	27	228	238	34	712
	S		503	190	1 266		125	499	32	618	279	43	814
	O		463	191	1 408		123	520	32	554	307	41	832
	N		445		1 211		116	487	34	568	303	49	807
	D		363		1 209			515	29		299	39	724

TRENDS IN EC TRADE by SITC sections

Exports

Period Période	EUR 12	BL	DK	DE	GR	ES	FR	IR	IT	NL	PO	UK
6 : MANUFACTURED GOODS CLASSIFIED BY MATERIAL						6 : ARTICLES MANUFACTURES CLASSES PAR MATIERES						
World - Monde												
Values in Mio ECU						Valeurs en Mio ECU						
1985	159 423	21 759	2 381	45 081	1 712	8 382	24 336	1 258	23 566	11 500	2 064	17 383
1986	151 539	20 874	2 383	44 705	1 575	6 514	22 212	1 201	22 373	11 655	1 930	16 118
1987		21 324		45 079			22 005	1 209		11 707	2 006	16 611
1985	IV	41 361	5 726	629	11 594	439	2 205	6 158	321	6 531	2 856	4 352
1986	I	37 315	5 273	572	10 909	309	1 581	5 724	308	5 482	2 952	3 768
	II	40 109	5 332	637	11 602	463	1 709	5 926	324	5 953	3 122	4 504
	III	35 224	4 748	549	10 812	412	1 446	4 947	267	5 150	2 719	3 723
	IV	38 891	5 520	624	11 382	391	1 778	5 615	301	5 788	2 862	4 123
1987	I	36 009	4 993	587	10 784	316	1 537	5 273	288	5 031	2 814	3 919
	II	38 693	5 335	626	11 214	310	1 769	5 696	316	5 735	2 930	4 212
	III		5 027	583	11 046		1 680	5 044	277	5 356		3 982
	IV		5 970		12 035			5 992	322		3 240	4 497
1986	J	13 374	1 767	219	3 939	151	577	2 030	99	1 950	998	1 485
	J	13 570	1 941	135	3 892	162	625	1 991	105	2 108	931	1 511
	A	9 124	981	195	3 103	82	403	1 180	64	1 365	767	878
	S	12 513	1 811	221	3 796	167	419	1 791	106	1 677	1 013	1 375
	O	14 377	2 196	234	4 273	102	646	2 029	106	2 102	1 084	1 430
	N	12 354	1 658	217	3 612	126	533	1 830	112	1 867	924	1 317
	D	12 163	1 666	172	3 515	162	596	1 781	82	1 829	848	1 364
1987	J	10 790	1 511	176	3 241	109	472	1 571	87	1 506	856	1 123
	F	11 840	1 646	196	3 548	118	533	1 818	96	1 491	908	1 351
	M	13 352	1 839	225	3 994	89	532	1 887	104	2 029	1 049	1 448
	A	12 821	1 753	199	3 723	108	550	1 931	100	1 929	920	1 437
	M	12 739	1 719	209	3 841	100	664	1 798	113	1 876	943	1 311
	J	13 065	1 858	216	3 649	101	555	1 966	103	1 927	1 051	1 473
	J	13 826	1 913	145	3 974	167	725	1 946	100	2 191	952	1 515
	A	9 441	1 138	200	3 134	97	425	1 260	68	1 271	767	97
	S		1 968	234	3 939		525	1 835	109	1 895	1 003	1 470
	O		2 045	238	4 148		591	2 066	118	2 159	1 215	1 610
	N		1 896		3 881		601	1 981	115	1 984	1 074	1 491
	D		2 019		4 018			1 942	96		945	1 405
Percentage change on the corresponding period of the previous year % variation sur la période correspondante de l'année précédente												
1985	7.3	6.2	-3.3	10.7	-6.2	6.4	5.8	8.4	8.1	8.8	12.1	3.7
1986	-4.9	-4.1	0.1	-0.8	-8.0	-22.3	-8.7	-4.5	-5.1	1.3	-6.5	-7.3
1987		2.2		0.8			-0.9	0.7		0.4	3.9	3.1
1985	IV	2.5	2.0	2.1	7.4	-7.6	6.7	-3.8	1.3	4.0	1.1	8.1
1986	I	-5.2	-0.8	-1.5	-1.8	-30.6	-23.3	-8.1	-1.6	-3.2	0.9	-14.7
	II	-3.0	-6.8	7.1	3.0	-0.2	-21.5	-8.4	-1.2	-2.0	6.0	-5.8
	III	-5.7	-4.9	-4.4	-2.6	13.5	-25.5	-9.7	-9.8	-2.8	-2.0	-5.7
	IV	-6.0	-3.6	-0.8	-1.8	-10.9	-19.4	-8.8	-6.2	-11.4	0.2	-7.8
1987	I	-3.5	-5.3	4.4	-1.1	2.3	-2.8	-7.9	-6.5	-8.2	-4.7	5.0
	II	-3.5	0.1	-1.7	-3.3	-33.0	3.5	-3.9	-2.5	-3.7	-6.1	2.4
	III		5.9	6.2	2.2		16.2	2.0	3.7	4.0	0.9	7.0
	IV		8.2		5.7			6.7	9.0		13.2	9.1
1986	J	-0.7	-4.2	-0.5	10.4	-4.4	-15.1	-6.5	-11.6	-7.1	4.4	-3.7
	J	-3.1	12.4	-9.4	-2.1	21.8	-24.3	-11.9	-7.1	4.5	-4.3	-17.2
	A	-13.3	-26.8	-4.9	-7.8	-16.3	-33.1	-12.1	-11.1	-9.9	-5.1	-15.3
	S	-2.4	-6.0	0.5	1.1	26.5	-18.3	-4.6	-4.5	-5.0	2.0	-11.1
	O	-3.9	2.9	-4.1	-1.0	-50.7	-10.8	-9.1	-9.4	-2.7	4.1	-7.4
	N	-5.3	-7.1	0.9	-2.1	7.7	-23.1	-9.4	-4.3	3.2	-3.1	-9.2
	D	-9.1	-7.8	0.0	-2.3	40.9	-24.4	-6.6	-5.7	-28.6	-1.6	-19.6
1987	J	-12.5	-12.4	-8.8	-12.9	-24.3	0.6	-14.0	-13.0	-10.0	-23.8	4.6
	F	-5.4	-6.7	4.3	-0.6	-13.9	-7.0	-7.2	-6.8	-21.5	-1.7	-6.3
	M	7.2	2.9	19.7	10.5	206.9	-1.5	-2.7	-1.9	5.7	15.9	6.1
	A	-10.4	-12.7	-7.0	-12.2	-40.0	-6.3	-7.5	-5.7	-6.6	-11.6	-1.7
	M	3.0	11.3	2.5	12.1	-23.1	21.8	-0.4	-5.0	-2.3	-13.0	-3.0
	J	-2.3	5.1	-1.4	-7.4	-33.1	-3.8	-3.2	4.0	-1.2	5.3	5.7
	J	1.9	-1.4	7.4	2.1	3.1	16.0	-2.3	-4.8	3.9	2.3	16.6
	A	3.5	16.0	2.6	1.0	18.3	5.5	6.3	6.3	-6.9	0.0	-7.6
	S		8.7	5.9	3.8		25.3	2.5	2.8	13.0	-1.0	11.8
	O		-6.9	1.7	-2.9		-8.5	1.8	11.3	2.7	12.1	8.0
	N		14.4		7.4		12.8	8.3	2.7	6.3	16.2	4.5
	D		21.2		14.3			9.0	17.1		11.4	7.4

**EVOLUTION DU COMMERCE DE LA CE
par sections de la CTCI**

8

Exportations

Period Période	EUR 12	BL	DK	DE	GR	ES	FR	IR	IT	NL	PO	UK	
6 : MANUFACTURED GOODS CLASSIFIED BY MATERIAL						6 : ARTICLES MANUFACTURES CLASSES PAR MATIERES							
Intra - EC trade (EUR 12) - Echanges intra - CE (EUR 12)													
Values in Mio ECU													
1985	86 564	13 940	1 073	23 389	822	3 358	13 550	964	12 090	8 429	1 251	7 696	
1986	89 012	13 938	1 097	24 451	895	3 347	13 510	938	12 758	8 935	1 304	7 840	
1987		14 267		25 179			13 888	968		8 953	1 407	8 328	
1985	IV	23 055	3 720	280	6 039	216	926	3 521	250	3 562	2 115	365	2 061
1986	I	22 210	3 625	269	6 078	166	810	3 492	246	3 200	2 275	283	1 765
	II	23 771	3 613	298	6 413	265	869	3 648	250	3 434	2 447	355	2 181
	III	20 319	3 094	251	5 803	238	734	2 379	207	2 849	2 072	309	1 782
	IV	22 712	3 607	279	6 157	226	934	3 390	235	3 274	2 141	358	2 112
1987	I	21 947	3 372	285	6 178	199	829	3 352	231	3 002	2 193	322	1 984
	II	23 348	3 630	303	6 329	205	883	3 607	251	3 394	2 237	386	2 123
	III		3 266	279	6 043		861	3 129	220	2 952		314	1 950
	IV		4 000		6 629			3 800			2 423	386	2 271
1986	J	7 934	1 184	102	2 210	87	280	1 262	76	1 133	780	100	720
	J	7 701	1 154	64	2 090	100	296	1 184	80	1 209	686	113	724
	A	4 936	720	86	1 561	45	191	664	51	608	598	68	344
	S	7 661	1 211	102	2 143	93	247	1 141	84	1 030	782	97	731
	O	8 543	1 403	107	2 346	57	339	1 261	83	1 249	836	124	739
	N	7 270	1 086	96	1 964	83	298	1 117	88	1 084	676	111	668
	D	6 878	1 118	76	1 858	84	295	1 032	62	945	615	104	688
1987	J	6 592	999	86	1 866	64	254	1 005	71	924	670	96	557
	F	7 273	1 118	89	2 046	76	295	1 171	77	911	697	96	698
	M	8 064	1 258	110	2 266	59	280	1 178	84	1 164	825	108	731
	A	7 777	1 230	94	2 124	72	264	1 213	81	1 148	726	121	705
	M	7 574	1 145	103	2 101	69	348	1 144	89	1 113	690	118	654
	J	7 958	1 251	105	2 103	64	270	1 253	81	1 131	812	116	770
	J	8 043	1 192	75	2 197	105	373	1 201	77	1 206	715	137	765
	A	5 170	792	91	1 583	49	187	717	57	617	600	66	412
	S		1 274	110	2 265		298	1 205	87	1 131	785	105	770
	O		1 371	113	2 337		333	1 336	95	1 310	878	135	823
	N		1 286		2 180		321	1 283	94	1 167	828	119	760
	D		1 335		2 111		1 179	77		710	112	724	
Extra - EC trade (EUR 12) - Commerce extra - CE (EUR 12)													
Values in Mio ECU													
1985	71 833	7 649	1 179	21 452	886	5 017	10 606	293	11 465	2 899	812	9 576	
1986	61 774	6 806	1 181	20 023	676	3 154	8 701	262	9 608	2 562	625	8 175	
1987		6 932		19 689			8 114	240		2 559	598	8 043	
1985	IV	18 086	1 970	318	5 508	221	1 277	2 585	71	2 967	724	184	2 262
1986	I	14 924	1 618	276	4 781	142	767	2 232	62	2 280	635	153	1 977
	II	16 145	1 682	314	5 134	198	839	2 277	75	2 517	635	181	2 295
	III	14 714	1 622	274	4 945	172	709	1 968	60	2 298	608	141	1 915
	IV	15 990	1 884	262	5 163	164	839	2 225	66	2 513	684	148	1 987
1987	I	13 894	1 597	283	4 554	116	708	1 920	57	2 028	583	136	1 912
	II	15 107	1 672	294	4 828	104	870	2 089	64	2 340	641	164	2 041
	III		1 732	277	4 954		814	1 915	57	2 400		140	1 965
	IV		1 932		5 353			2 191	62		760	158	2 125
1986	J	5 377	573	110	1 709	64	297	768	23	816	204	58	756
	J	5 798	772	65	1 781	61	328	807	25	897	230	55	776
	A	4 139	255	99	1 528	38	211	516	13	755	159	37	528
	S	4 793	591	110	1 636	73	171	650	22	646	218	39	635
	O	5 766	779	118	1 909	44	305	768	22	853	233	52	681
	N	5 020	563	112	1 629	43	233	713	24	783	233	46	642
	D	5 232	541	87	1 639	76	299	750	20	884	221	44	669
1987	J	4 151	507	80	1 361	44	218	565	17	582	176	41	560
	F	4 510	520	98	1 485	43	239	647	19	579	198	38	645
	M	5 225	570	102	1 708	29	251	707	21	865	210	48	708
	A	4 967	514	95	1 580	37	277	718	19	781	180	52	716
	M	5 095	563	98	1 721	31	313	654	24	762	241	46	642
	J	5 025	594	101	1 526	37	279	713	22	795	222	50	686
	J	5 710	711	63	1 761	62	348	745	24	981	221	61	733
	A	4 212	336	100	1 538	48	236	543	11	654	153	30	562
	S		685	113	1 655		227	629	22	763	201	47	682
	O		661	115	1 792		257	730	23	849	317	55	769
	N		600		1 684		277	697	21	816	227	45	710
	D		669		1 891			763	18		217	47	660

TRENDS IN EC TRADE by SITC sections

Imports

Period Période	EUR 12	BL	OK	OE	GR	ES	FR	IR	IT	NL	PO	UK
7 : MACHINERY AND TRANSPORT EQUIPMENT												
7 : MACHINES ET MATERIEL DE TRANSPORT												
World - Monde												
Values in Mio ECU												
Valeurs en Mio ECU												
1985	213 379	17 069	6 601	47 586	3 157	8 112	35 209	4 103	23 943	20 007	2 242	45 350
1986	226 142	19 491	7 570	51 184	2 982	9 888	38 482	3 697	25 157	22 266	2 816	42 610
1987		21 190		55 183			43 078	3 936		23 157	3 884	46 167
1985	IV	55 980	4 719	1 881	12 645	843	2 342	9 661	949	6 332	5 064	10 971
1986	I	52 942	4 741	1 780	12 028	627	1 780	9 093	917	6 014	5 358	10 118
	II	58 601	5 189	2 006	13 060	813	2 447	10 086	999	6 457	5 501	11 341
	III	52 529	4 374	1 770	12 063	646	2 334	8 746	818	5 639	5 129	10 247
	IV	62 071	5 187	2 015	14 033	896	3 327	10 556	962	7 047	6 278	10 905
1987	I	58 498	5 313	1 650	13 251	604	3 013	10 071	933	6 771	5 884	10 205
	II	62 724	5 464	1 788	14 013	638	3 301	10 978	1 005	7 337	5 532	11 535
	III		4 554	1 497	12 779		3 441	9 677	928	6 804		11 617
	IV		5 850		15 140			12 353	1 069		1 140	12 810
1986	J	19 167	1 832	628	4 213	241	842	3 312	306	2 111	1 775	3 737
	J	19 064	1 513	585	4 233	255	1 012	3 278	308	2 232	1 717	3 733
	A	14 387	1 210	565	3 323	219	515	2 206	233	1 322	1 564	3 093
	S	18 806	1 602	609	4 486	174	808	3 279	284	2 083	1 815	3 485
	O	21 473	1 834	755	5 047	246	1 138	3 600	318	2 472	2 146	3 692
	N	19 689	1 610	612	4 348	317	1 048	3 349	320	2 309	1 926	3 645
	D	20 730	1 728	652	4 686	323	1 122	3 600	320	2 280	2 225	3 535
1987	J	16 504	1 400	454	3 809	147	778	2 766	259	1 889	1 652	3 111
	F	19 635	1 930	565	4 404	177	1 047	3 415	313	2 240	1 999	3 185
	M	22 398	1 976	627	5 036	279	1 185	3 894	355	2 635	2 223	3 922
	A	21 425	1 904	612	4 923	230	1 104	3 791	314	2 463	1 862	3 933
	M	20 113	1 736	612	4 571	212	1 086	3 391	341	2 377	1 860	3 644
	J	20 882	1 773	556	4 516	195	1 111	3 801	338	2 481	1 800	4 002
	J	21 090	1 542	479	4 681	230	1 331	3 569	304	2 677	1 710	4 260
	A	15 893	1 310	471	3 642	135	794	2 405	288	1 568	1 504	3 566
	S		1 792	537	4 457		1 316	3 689	335	2 563	1 946	3 793
	O		1 952	633	5 313		1 635	3 986	367	2 727	2 014	4 228
	N		1 892		4 819		1 384	3 978	366	2 657	2 120	4 342
	D		1 991		5 010			4 375	329		304	4 264
Percentage change on the corresponding period of the previous year												
% variation sur la période correspondante de l'année précédente												
1985	12.4	13.2	27.0	12.0	0.4	14.0	13.3	7.3	16.6	14.7	5.8	8.5
1986	6.0	14.2	14.7	7.6	-5.5	21.9	9.3	-9.9	5.1	11.3	25.6	-6.0
1987		8.7		7.8			11.9	6.5		4.0	37.9	8.3
1985	IV	5.2	12.6	24.0	5.4	-24.8	8.5	9.9	-14.1	4.0	4.1	-0.7
1986	I	-1.4	10.8	12.4	-1.4	-25.9	-5.3	6.1	-15.7	2.8	1.3	-16.5
	II	6.2	18.7	20.0	11.8	-6.8	19.7	13.7	-10.3	-0.9	7.9	-8.1
	III	8.1	18.2	19.9	9.0	8.2	26.5	7.9	-14.1	7.5	12.6	47.6
	IV	10.9	9.9	7.1	11.0	6.3	42.1	9.3	1.4	11.3	24.0	51.3
1987	I	10.5	12.1	-7.3	10.2	-3.7	69.3	10.8	1.7	12.6	9.8	65.4
	II	7.0	5.3	-10.9	7.3	-21.5	34.9	8.8	0.6	13.6	0.6	61.3
	III		4.1	-15.4	5.9		47.4	10.6	13.4	20.7		5.8
	IV		13.0		7.9		17.0	11.1		4.5		31.9
1986	J	7.4	29.4	16.7	14.4	-13.0	28.0	11.8	-8.7	-2.5	5.6	6.2
	J	7.2	21.9	13.2	3.7	18.1	36.6	5.3	-10.7	28.7	11.7	-8.3
	A	0.5	13.9	24.7	-1.4	10.1	7.1	8.3	-17.4	-24.4	9.8	-11.6
	S	14.0	14.7	20.4	24.0	-3.9	29.9	10.8	-12.3	18.0	13.9	19.7
	O	12.7	8.4	10.9	14.7	-22.6	77.0	7.6	-11.2	29.5	27.3	16.6
	N	8.1	7.9	2.0	5.7	34.9	49.5	7.5	-2.1	18.4	13.8	15.6
	D	10.9	12.6	10.9	13.7	11.4	12.3	12.5	21.2	-7.8	32.0	30.7
1987	J	0.6	-6.4	-21.5	2.2	-39.0	70.2	1.6	-12.2	9.8	-4.3	51.6
	F	10.5	24.9	-12.1	8.2	-30.3	79.9	9.3	-2.5	4.1	20.4	165.9
	M	19.9	16.9	10.4	18.9	109.8	59.9	19.8	17.9	22.7	15.1	76.0
	A	3.5	7.5	-12.7	-1.8	-18.4	44.5	4.9	-12.3	13.7	-2.9	51.9
	M	8.6	12.1	-9.3	19.2	-26.6	29.4	7.8	1.5	9.9	3.9	38.5
	J	8.9	-3.2	-11.5	7.2	-19.1	31.9	14.8	10.5	17.5	1.4	80.1
	J	10.6	1.9	-18.1	10.6	-9.8	31.5	8.9	-1.3	19.9	-0.4	55.1
	A	10.5	8.3	-16.6	9.6	-38.4	54.2	9.0	23.6	18.6	-3.8	53.3
	S		11.9	-11.8	-0.6		62.9	12.5	18.0	23.0	7.2	36.3
	O		6.4	-16.2	5.3		43.7	10.7	15.4	10.3	-6.2	39.1
	N		17.5		10.8		32.1	18.8	14.4	15.1	10.1	48.8
	D		15.2		6.9			21.5	2.8		2.7	16.9

**EVOLUTION DU COMMERCE DE LA CE
par sections de la CTCl**

8

Imports

Period Période	EUR 12	BL	DK	DE	GR	ES	FR	IR	IT	NL	PO	UK	
7 : MACHINERY AND TRANSPORT EQUIPMENT													
7 : MACHINES ET MATERIEL DE TRANSPORT													
Intra - EC trade (EUR 12) - Echanges Intra - CE (EUR 12)													
Values in Mio ECU													
Valeurs en Mio ECU													
1985	131 314	12 894	3 918	25 265	1 923	5 493	24 725	2 285	16 658	13 203	1 627	23 322	
1986	143 758	14 659	4 565	27 478	1 866	6 836	27 856	2 191	18 338	14 648	2 147	23 172	
1987		16 018		29 535			31 458	2 186		15 169	2 973	25 102	
1985	IV	3 688	3 643	1 133	6 762	577	1 587	7 053	577	4 623	3 323	418	5 991
1986	I	33 895	3 588	1 059	6 563	390	1 213	6 613	577	4 411	3 547	364	5 570
	II	37 047	3 812	1 196	7 084	478	1 678	7 288	580	4 544	3 702	538	6 146
	III	32 920	3 244	1 054	6 333	421	1 630	6 276	460	4 130	3 357	579	5 435
	IV	39 896	4 014	1 256	7 498	578	2 315	7 680	575	5 252	4 042	665	6 021
1987	I	37 693	3 957	1 020	7 064	415	2 169	7 437	523	5 053	3 815	635	5 605
	II	40 764	4 109	1 061	7 780	386	2 460	8 087	567	5 390	3 669	896	6 360
	III		3 488	922	6 672		2 495	6 943	511	4 838		608	6 162
	IV		4 464		8 020			8 991	584		4 279	834	6 976
1986	J	12 098	1 293	386	2 299	115	579	2 403	167	1 470	1 161	132	2 094
	J	12 336	1 109	379	2 237	165	726	2 446	177	1 662	1 142	149	2 145
	A	8 755	901	312	1 673	137	342	1 487	131	957	1 020	108	1 686
	S	11 649	1 203	365	2 409	120	563	2 356	157	1 509	1 179	136	1 652
	O	13 681	1 459	451	2 691	161	801	2 616	189	1 853	1 356	176	1 925
	N	12 575	1 214	390	2 224	181	744	2 494	198	1 703	1 223	161	2 043
	D	13 491	1 335	413	2 608	227	757	2 562	184	1 708	1 469	198	2 030
1987	J	10 397	1 059	281	1 976	112	560	1 980	150	1 344	1 079	163	1 693
	F	12 552	1 388	342	2 295	119	741	2 590	175	1 699	1 259	197	1 745
	M	14 669	1 505	395	2 793	184	866	2 868	198	2 004	1 470	212	2 174
	A	13 938	1 449	374	2 750	147	827	2 781	182	1 852	1 265	230	2 082
	M	13 071	1 301	352	2 504	135	802	2 495	203	1 741	1 231	230	2 077
	J	13 531	1 321	325	2 524	104	830	2 815	182	1 798	1 171	238	2 224
	J	13 664	1 205	308	2 482	136	984	2 634	174	1 952	1 165	242	2 383
	A	9 605	966	293	1 846	89	569	1 614	163	1 058	954	161	1 890
	S		1 305	322	2 344		940	2 689	174	1 832	1 281	177	1 885
	O		1 489	398	2 804		1 173	2 956	201	2 044	1 311	232	2 251
	N		1 422		2 568		1 006	2 844	196	1 920	1 396	228	2 430
	O		1 543		2 649			3 181	187		1 540	223	2 307
Extra - EC trade (EUR 12) - Commerce extra - CE (EUR 12)													
Values in Mio ECU													
Valeurs en Mio ECU													
1985	76 545	4 165	2 682	21 377	1 234	2 617	10 281	1 816	7 074	6 153	574	18 572	
1986	78 860	4 811	3 005	23 594	1 116	3 048	10 398	1 505	6 591	7 014	664	17 114	
1987		5 114		25 502			11 343	1 749		7 422	908	18 195	
1985	IV	19 276	1 073	737	5 655	266	755	2 564	372	1 643	1 599	140	4 473
1986	I	18 228	1 148	721	5 440	237	565	2 460	340	1 530	1 675	121	3 992
	II	20 478	1 371	809	5 952	335	769	2 764	419	1 819	1 650	164	4 425
	III	18 829	1 125	716	5 708	225	703	2 371	358	1 467	1 623	181	4 350
	IV	21 325	1 167	758	6 495	319	1 011	2 803	388	1 775	2 066	197	4 346
1987	I	19 902	1 349	630	6 146	189	844	2 595	409	1 674	1 929	168	3 969
	II	20 819	1 351	727	6 199	252	841	2 840	438	1 933	1 719	237	4 283
	III		1 054	575	6 073		946	2 640	417	1 955		199	4 781
	IV		1 360		7 084			3 268	485		2 121	304	5 163
1986	J	6 778	538	243	1 905	126	263	892	139	603	563	39	1 468
	J	6 450	403	206	1 988	91	286	806	131	545	536	49	1 410
	A	5 381	308	252	1 646	82	173	692	101	358	486	29	1 253
	S	6 899	398	244	2 068	54	244	878	127	564	585	45	1 690
	O	7 472	373	304	2 340	85	337	946	128	613	735	49	1 560
	N	6 824	392	221	2 109	135	304	834	122	599	639	46	1 422
	D	6 999	392	239	2 066	96	364	1 023	137	567	705	62	1 349
1987	J	5 858	341	173	1 822	35	217	773	109	519	530	75	1 263
	F	6 778	539	223	2 095	58	306	811	138	530	690	161	1 227
	M	7 381	468	232	2 228	95	320	1 014	158	624	707	52	1 482
	A	7 003	454	238	2 161	84	277	998	132	607	548	57	1 447
	M	6 736	434	260	2 056	77	283	882	138	632	586	54	1 335
	J	7 001	451	230	1 981	90	281	962	156	679	584	70	1 516
	J	7 070	329	171	2 184	94	347	902	129	721	499	65	1 628
	A	6 056	342	178	1 790	46	225	758	125	507	515	49	1 520
	S		485	215	2 099		376	974	162	727	624	71	1 636
	O		460	236	2 495		462	978	165	669	640	80	1 755
	N		449		2 238		378	1 108	170	732	672	80	1 709
	D		446		2 352			1 178	142		698	80	1 714

TRENDS IN EC TRADE by SITC sections

Exports

Period Période	EUR 12	BL	OK	DE	GR	ES	FR	IR	IT	NL	PO	UK	
7 : MACHINERY AND TRANSPORT EQUIPMENT						7 : MACHINES ET MATERIEL DE TRANSPORT							
World - Monde													
Values in Mio ECU													
1985	277 577	16 330	5 607	110 796	174	8 526	42 062	4 040	32 528	15 298	1 164	41 052	
1986	284 535	18 079	5 449	118 115	168	8 488	42 108	3 901	33 422	16 519	1 150	37 138	
1987		19 561		122 926			43 854	4 339		17 232	1 304	40 183	
1985	IV	75 285	4 506	1 497	29 836	41	2 541	11 261	1 019	9 349	4 111	313	10 811
1986	I	67 479	4 333	1 270	28 050	46	1 711	10 524	976	7 723	3 870	226	8 748
	II	74 355	4 652	1 550	30 162	44	2 510	11 029	1 032	8 636	4 179	318	10 232
	III	65 269	4 037	1 148	28 011	35	1 822	9 295	884	7 571	3 849	284	8 334
	IV	77 432	5 046	1 481	31 892	43	2 445	11 259	1 009	9 491	4 621	322	9 824
1987	I	70 348	4 713	1 238	29 637	38	2 067	10 239	992	7 971	3 867	317	9 268
	II	74 265	5 219	1 410	30 123	27	2 360	11 136	1 110	8 530	4 343	343	9 663
	III		4 135	1 308	28 769		2 335	10 233	1 056	8 349		292	9 733
	IV		5 494		34 397			12 246	1 181		5 038	353	11 519
1986	J	24 314	1 548	522	9 874	15	821	3 676	367	2 865	1 329	95	3 201
	J	24 609	1 516	314	10 180	13	801	3 830	292	2 907	1 289	104	3 363
	A	17 501	954	371	7 758	11	349	2 216	217	2 167	1 110	40	2 308
	S	23 037	1 538	424	10 019	11	673	3 275	374	2 498	1 389	73	2 763
	O	26 572	1 913	563	10 776	13	823	3 922	300	3 337	1 627	112	3 184
	N	23 828	1 466	467	9 987	12	781	3 354	359	2 901	1 370	96	3 035
	D	26 966	1 673	435	11 216	17	833	3 992	345	3 283	1 545	88	3 539
1987	F	20 104	1 308	340	8 569	11	540	2 874	264	2 262	1 199	84	2 652
	M	23 400	1 577	415	10 021	18	679	3 475	327	2 397	1 326	87	3 078
	A	26 782	1 826	470	11 044	9	846	3 896	400	3 307	1 341	94	3 547
	M	25 156	1 724	435	10 338	13	759	3 921	321	2 897	1 399	98	3 251
	A	24 181	1 661	492	10 048	6	843	3 258	411	2 857	1 399	94	3 112
	J	24 740	1 824	440	9 733	8	758	3 960	378	2 779	1 437	104	3 319
	J	26 362	1 447	389	10 464	15	969	4 059	352	3 510	1 323	131	3 704
	A	18 821	1 070	393	7 905	14	481	2 741	270	2 021	1 109	64	2 753
	S		1 615	518	10 402		882	3 422	435	2 854	1 494	97	3 294
	O		1 819	485	11 400		895	3 683	386	3 232	1 581	113	3 798
	N		1 637		10 928		1 107	3 961	405	3 214	1 779	114	3 788
	D		2 001		12 113			4 589	389		1 661	98	3 963
Percentage change on the corresponding period of the previous year													
% variation sur la période correspondante de l'année précédente													
1985	11.2	18.3	17.8	13.3	11.5	4.0	6.1	15.0	12.1	10.8	2.8	8.4	
1986	2.5	10.7	-2.8	6.6	-3.4	-0.4	0.1	-3.4	2.7	8.0	-1.2	-9.5	
1987		8.2		4.1			4.1	11.2		4.3	13.4	8.2	
1985	IV	4.9	14.2	4.3	4.2	-8.9	12.8	2.9	-2.6	13.5	1.5	-10.3	-0.1
1986	I	-0.4	7.5	-2.0	1.2	-4.2	0.8	-4.4	0.4	7.1	-29.6	-8.7	
	II	5.3	8.7	6.4	10.6	-10.2	14.0	-2.1	-3.5	8.7	4.8	6.4	
	III	2.0	15.1	-15.5	7.7	0.0	2.9	2.2	-5.0	0.3	22.9	-15.9	
	IV	2.9	12.0	-1.1	6.9	4.9	-3.8	-0.0	-1.0	1.5	12.4	2.9	
1987	I	4.3	8.8	-2.5	5.7	-17.4	20.8	-2.7	1.6	3.2	-0.1	40.3	5.9
	II	-0.1	11.9	-9.0	-0.1	-38.6	-6.0	1.0	7.6	-1.2	3.9	7.9	
	III		2.4	13.9			28.2	10.1	19.5	10.3		2.8	
	IV		8.9		7.9			8.8	17.0		9.0	9.6	
1986	J	4.6	8.6	-23.8	14.0	0.0	20.2	-2.0	-11.6	4.4	1.4	8.0	-7.6
	J	2.6	36.2	-19.7	5.0	18.2	7.8	3.6	0.3	4.5	3.5	-8.0	-13.7
	A	-3.3	-8.5	-10.2	2.6	-15.4	-21.9	-2.8	-7.7	7.4	0.8	-7.0	-21.8
	S	5.2	13.8	-23.6	14.4	0.0	16.2	5.0	-7.7	-9.1	11.9	-8.8	-9.6
	O	6.7	22.5	18.0	6.7	-27.8	3.8	2.2	-3.5	24.3	16.2	8.7	-12.3
	N	1.0	1.4	-15.6	5.8	50.0	2.0	-3.2	3.8	12.7	-1.3	15.7	-13.7
	D	0.8	11.6	-6.5	9.3	13.3	-15.2	0.8	-4.7	-19.7	16.8	-29.0	-3.4
1987	J	-8.1	-3.7	-15.4	-6.9	-38.9	13.2	-16.9	-5.0	-3.8	-11.8	0.0	-8.3
	F	3.9	9.1	1.7	8.4	-10.0	1.0	-1.1	4.5	-8.6	6.5	26.1	3.4
	M	16.3	19.6	12.2	14.9	0.0	50.5	9.7	3.9	19.9	6.4	40.3	23.5
	A	-6.2	0.7	-6.0	-7.4	-7.1	-19.8	-0.1	8.4	-3.8	-4.9	8.9	-12.9
	M	4.9	19.8	-2.6	10.1	-60.0	13.8	-4.8	11.7	4.3	3.4	3.3	-6.0
	J	1.8	17.8	-15.7	-1.4	-46.7	-7.7	7.7	3.0	-3.0	8.1	9.5	3.7
	J	7.1	-4.6	23.9	2.8	15.4	21.0	6.0	20.5	20.7	2.6	26.0	10.1
	A	7.5	12.2	5.9	1.9	27.3	37.8	23.7	24.4	-6.7	-0.1	60.0	19.3
	S		5.0	22.2	3.8		31.1	4.5	16.3	14.3	7.6	32.9	19.2
	O		-4.9	-13.9	5.8		8.7	-6.1	26.7	-3.1	-2.8	0.9	19.3
	N		11.7		9.4		41.7	18.1	12.8	10.8	29.9	18.8	24.8
	D		19.6		8.0			15.0	12.8		7.5	11.4	12.0

**EVOLUTION DU COMMERCE DE LA CE
par sections de la CTCI**

8

Exportations

Period Période	EUR 12	BL	DK	DE	GR	ES	FR	IR	IT	NL	PO	UK	
7 : MACHINERY AND TRANSPORT EQUIPMENT						7 : MACHINES ET MATERIEL DE TRANSPORT							
Intra - EC trade (EUR 12) - Echanges intra - CE (EUR 12)													
Values in Mio ECU													
1985	130 904	12 172	2 050	50 092	66	5 741	19 920	2 812	14 793	8 014	830	14 415	
1986	143 292	13 711	2 142	55 323	88	6 334	21 872	2 890	17 120	9 075	854	13 882	
1987		15 203		60 842			24 505	3 274		9 971	1 049	15 949	
1985	IV	35 789	3 421	516	13 431	15	1 632	5 313	725	4 393	2 217	210	3 914
1986	I	33 709	3 263	482	13 235	21	1 316	5 379	732	3 898	2 092	174	3 118
	II	37 573	3 539	573	14 470	23	1 922	5 657	739	4 416	2 347	244	3 643
	III	32 052	3 019	469	12 563	19	1 294	4 815	661	3 814	2 120	189	3 090
	IV	39 957	3 890	618	15 055	26	1 801	6 022	758	4 992	2 515	247	4 032
1987	I	37 530	3 666	549	14 565	26	1 511	5 883	755	4 422	2 328	254	3 572
	II	40 490	4 122	595	15 270	17	1 686	6 399	856	4 730	2 534	281	3 999
	III		3 154	597	14 145		1 644	5 355	782	4 455		214	3 707
	IV		4 260		16 861			6 868	881		2 786	300	4 670
1986	J	12 620	1 213	205	4 825	8	640	1 926	266	1 452	774	61	1 250
	J	12 067	1 038	120	4 595	7	557	2 034	216	1 497	691	73	1 239
	A	7 998	737	148	3 296	5	235	1 006	162	938	627	28	817
	S	11 894	1 216	173	4 835	7	503	1 788	280	1 377	790	61	1 064
	O	14 160	1 450	264	5 275	10	641	2 192	229	1 813	911	80	1 295
	N	12 547	1 156	192	4 821	7	578	1 819	273	1 613	786	76	1 226
	D	13 232	1 289	160	4 997	10	578	2 026	253	1 584	817	70	1 449
1987	J	10 509	969	159	4 142	4	404	1 622	206	1 265	717	69	950
	F	12 399	1 257	178	4 847	15	470	2 008	246	1 322	762	72	1 221
	M	14 575	1 439	202	5 574	7	636	2 254	302	1 830	848	78	1 406
	A	13 772	1 379	166	5 266	7	529	2 316	246	1 588	842	80	1 353
	M	13 024	1 286	217	4 995	5	625	1 850	321	1 590	805	78	1 254
	J	13 610	1 450	184	5 006	5	531	2 236	288	1 554	862	88	1 407
	J	13 616	1 080	202	5 143	7	659	2 119	265	1 867	796	100	1 378
	A	9 179	788	154	3 737	9	321	1 298	200	1 004	654	33	981
	S		1 285	236	5 293		662	1 934	317	1 590	868	83	1 343
	O		1 443	207	5 811		660	2 153	281	1 823	948	97	1 520
	N		1 307		5 357		811	2 248	310	1 832	953	95	1 500
	D		1 505		5 697			2 460	290		911	85	1 666
Extra - EC trade (EUR 12) - Commerce extra - CE (EUR 12)													
Values in Mio ECU													
1985	138 631	4 146	3 496	60 107	107	2 770	22 055	1 227	17 732	5 050	334	21 606	
1986	133 595	4 355	3 260	62 669	78	2 142	20 153	1 009	16 296	5 059	296	18 277	
1987		4 317		61 842			19 249	1 064		5 039	255	18 485	
1985	IV	37 470	1 082	964	16 223	25	905	5 919	293	4 955	1 482	102	5 520
1986	I	32 126	1 067	777	14 792	26	392	5 127	244	3 824	1 219	52	4 606
	II	34 617	1 121	958	15 665	21	587	5 353	293	4 218	1 260	74	5 068
	III	31 547	1 015	670	15 417	16	527	4 462	223	3 756	1 186	95	4 180
	IV	35 305	1 153	772	16 795	15	637	5 211	250	4 498	1 394	75	4 422
1987	I	31 001	1 044	683	15 041	12	556	4 334	237	3 549	1 074	63	4 408
	II	31 823	1 093	810	14 819	10	663	4 712	253	3 798	1 226	62	4 375
	III		977	707	14 516		687	4 855	274	3 892		78	4 554
	IV		1 203		17 466			5 348	299		1 598	52	5 148
1986	J	11 032	334	311	5 038	7	181	1 742	101	1 411	371	34	1 502
	J	11 933	477	190	5 570	6	244	1 789	76	1 410	450	31	1 690
	A	9 052	217	221	4 454	6	114	1 206	55	1 229	304	12	1 235
	S	10 533	320	248	5 376	4	169	1 480	94	1 120	399	12	1 310
	O	11 743	461	297	5 489	4	181	1 721	71	1 524	448	32	1 515
	N	10 597	309	272	5 149	5	201	1 529	86	1 287	376	20	1 364
	D	12 961	383	271	6 205	6	253	1 954	93	1 699	524	18	1 555
1987	J	9 021	337	179	4 418	7	136	1 242	58	996	298	15	1 332
	F	10 416	320	234	5 164	3	209	1 460	81	1 075	397	15	1 457
	M	11 547	387	258	5 458	2	211	1 629	98	1 477	378	17	1 621
	A	10 790	344	267	5 063	5	225	1 597	75	1 309	393	18	1 494
	M	10 505	374	274	5 038	1	216	1 400	90	1 264	408	16	1 424
	J	10 481	373	255	4 716	3	223	1 716	90	1 225	402	16	1 462
	J	11 923	365	185	5 301	7	308	1 933	87	1 642	367	31	1 696
	A	8 993	282	238	4 150	6	159	1 435	70	1 017	309	31	1 297
	S		329	280	5 085		219	1 481	117	1 263	427	14	1 563
	O		375	275	5 567		235	1 520	105	1 408	394	16	1 692
	N		329		5 551		295	1 704	95	1 379	618	19	1 672
	D		495		6 390			2 118	99		534	13	1 796

TRENDS IN EC TRADE by SITC sections

Imports

Period Période	EUR 12	BL	DK	DE	GR	ES	FR	IR	IT	NL	PO	UK	
8 : MISCELLANEOUS MANUFACTURED ARTICLES						8 : ARTICLES MANUFACTURES DIVERS							
World - Monde													
Values in Mio ECU													
1985	83 607	5 939	2 469	23 758	535	1 835	15 068	1 521	6 239	8 846	339	17 059	
1986	90 968	6 614	2 796	26 274	521	2 346	16 937	1 528	6 774	9 815	490	16 874	
1987		7 355		29 707			18 892	1 509		10 654	696	18 184	
1985	IV	21 228	1 479	670	6 051	135	495	3 851	405	1 718	2 112	87	4 225
1986	I	22 028	1 682	669	6 439	100	450	4 113	380	1 647	2 507	74	3 966
	II	21 534	1 525	675	5 914	136	556	4 091	360	1 678	2 225	123	4 251
	III	23 667	1 776	717	6 973	126	560	4 377	393	1 684	2 620	138	4 304
	IV	23 740	1 632	736	6 948	159	781	4 355	394	1 765	2 463	154	4 353
1987	I	24 585	1 906	712	7 352	126	622	4 646	353	1 880	2 786	131	4 070
	II	23 433	1 666	642	6 617	146	693	4 515	342	1 942	2 353	205	4 312
	III		1 935	743	7 918		760	4 806	393	1 957		161	4 792
	IV		1 849		7 819			4 925	425		2 621	199	5 010
1986	J	7 221	499	202	2 017	28	184	1 422	106	539	733	31	1 459
	J	8 371	564	216	2 443	43	211	1 662	122	620	891	35	1 565
	A	6 766	549	244	2 087	37	157	1 117	115	363	777	30	1 290
	S	8 502	648	263	2 447	45	191	1 599	155	703	953	35	1 463
	O	8 954	646	294	2 675	54	265	1 600	151	714	954	47	1 556
	N	7 494	484	221	2 192	50	272	1 337	141	557	755	37	1 450
	D	7 324	494	218	2 172	54	240	1 419	101	497	757	40	1 333
1987	J	7 028	518	203	2 178	28	169	1 302	92	546	787	32	1 174
	F	8 283	675	244	2 444	40	210	1 589	121	597	996	39	1 328
	M	9 262	710	265	2 730	59	242	1 756	139	735	1 002	49	1 574
	A	7 969	602	227	2 301	49	282	1 506	120	649	820	55	1 356
	M	7 250	495	208	2 010	54	204	1 360	115	633	741	52	1 377
	J	8 176	553	208	2 306	42	207	1 650	107	660	792	56	1 595
	J	9 248	596	202	2 771	85	298	1 774	119	756	945	56	1 646
	A	7 748	624	267	2 374	63	189	1 314	126	371	897	44	1 479
	S		710	273	2 773		273	1 716	148	850	1 052	52	1 673
	O		692	290	2 928		299	1 699	159	788	979	59	1 870
	N		571		2 407			1 612	148	650	835	55	1 742
	D		582		2 483			1 613	112		807	42	1 421
Percentage change on the corresponding period of the previous year													
% variation sur la période correspondante de l'année précédente													
1985	10.1	9.7	17.7	7.3	11.5	23.1	12.1	7.3	16.1	12.0	12.6	7.6	
1986	8.8	11.4	13.2	10.6	-2.6	27.8	12.4	0.5	8.6	11.0	44.5	-1.1	
1987		11.2		13.1			11.5	-1.2		8.5	42.0	7.8	
1985	IV	6.4	10.0	18.2	7.0	-14.6	15.9	8.6	-1.5	12.7	5.0	10.1	-0.0
1986	I	2.0	5.3	6.7	1.0	-25.9	10.8	6.8	6.4	11.1	2.9	-2.6	-6.8
	II	10.4	16.1	22.3	14.5	-4.9	23.8	14.0	-3.0	6.8	11.9	39.8	-0.4
	III	11.2	14.8	15.5	13.1	3.3	15.2	15.9	1.3	14.7	13.5	58.6	-0.1
	IV	11.8	10.3	9.9	14.8	17.8	57.8	13.1	-2.7	2.7	16.6	77.0	3.0
1987	I	11.6	13.3	6.4	14.2	26.0	38.2	13.0	-7.1	14.1	11.1	77.0	2.6
	II	8.8	9.2	-4.9	11.9	7.4	24.6	10.4	-5.0	15.7	5.8	66.7	1.4
	III		9.0	3.6	13.6		35.7	9.8	0.0	16.2		16.7	11.3
	IV		13.3		12.5			13.1	6.6		6.4	29.2	15.1
1986	J	13.1	22.0	14.8	21.9	-22.2	20.3	15.3	3.9	2.9	12.8	24.0	2.7
	J	10.8	12.6	14.9	9.1	10.3	21.3	11.9	-1.6	40.0	16.2	2.9	0.3
	A	5.1	12.0	19.0	7.5	-2.6	25.6	12.7	-1.7	-20.0	6.0	15.4	-2.0
	S	16.6	16.3	15.9	23.0	0.0	2.1	22.9	5.4	23.3	17.9	29.6	2.2
	O	13.8	10.4	12.6	18.4	25.6	90.6	13.6	-5.0	22.9	14.3	42.4	-0.5
	N	8.6	7.3	3.8	15.7	-5.7	64.8	10.0	-1.4	-1.9	7.2	37.0	-0.9
	D	13.5	11.5	11.8	14.8	38.5	26.3	15.7	-1.9	-12.7	32.1	53.8	11.3
1987	J	0.4	5.1	-6.9	2.2	-31.7	38.5	4.0	-18.6	9.9	-2.7	33.3	-9.7
	F	10.1	13.3	3.8	10.5	11.1	39.1	11.4	-9.0	6.6	20.6	85.7	0.2
	M	23.5	20.1	22.1	30.2	156.5	36.7	22.2	3.0	23.9	15.2	104.2	17.9
	A	2.7	6.5	-12.7	4.5	-18.3	45.4	3.4	-13.7	14.1	-0.2	71.9	-6.9
	M	11.3	10.2	-2.8	18.8	12.5	14.6	12.0	0.0	11.8	11.1	48.6	2.8
	J	13.2	10.8	3.0	14.3	50.0	12.5	16.0	0.9	22.4	8.0	80.6	9.3
	J	10.5	5.7	-6.5	13.4	97.7	41.2	6.7	-2.5	21.9	6.1	60.0	5.2
	A	14.5	13.7	9.4	13.8	70.3	20.4	17.6	9.6	2.2	15.4	46.7	14.7
	S		9.6	3.8	13.3		42.9	7.3	-4.5	18.1	10.4	48.6	14.4
	O		7.1	-1.4	9.5		12.8	6.2	5.3	10.4	2.6	25.5	20.2
	N		18.0		9.8		-6.3	20.6	5.0	16.7	10.6	48.6	20.1
	D		17.8		14.3			13.7	10.9		6.6	5.0	6.6

EVOLUTION DU COMMERCE DE LA CE
par sections de la CTCl

8

Importations

Period Période	EUR 12	BL	DK	DE	GR	ES	FR	IR	IT	NL	PO	UK
B : MISCELLANEOUS MANUFACTURED ARTICLES												
B : ARTICLES MANUFACTURES DIVERS												
Intra - EC trade (EUR 12) - Echanges Intra - CE (EUR 12)												
Values in Mio ECU												
Valeurs en Mio ECU												
1985	47 894	4 914	1 309	11 253	389	1 026	10 106	1 211	3 505	6 139	232	7 809
1986	52 976	5 474	1 539	12 482	389	1 353	11 519	1 241	3 808	6 845	365	7 961
1987		5 982		13 773			12 505	1 241		7 454	547	8 441
1985	IV	12 569	1 219	367	2 981	102	2 628	337	996	1 541	59	2 070
1986	I	12 914	1 408	360	3 047	72	2 826	304	928	1 728	51	1 914
	II	12 447	1 244	367	2 830	103	2 734	286	944	1 529	91	1 984
	III	13 826	1 479	396	3 324	92	2 993	325	940	1 824	106	2 015
	IV	13 789	1 342	416	3 280	122	2 966	326	996	1 764	117	2 049
1987	I	14 314	1 576	387	3 416	93	3 132	288	1 032	1 955	102	1 940
	II	13 338	1 334	350	3 074	108	2 940	276	1 040	1 639	162	1 991
	III		1 580	393	3 614		3 172	324	1 049	1 858	125	2 199
	IV		1 492		3 670		3 261	353			158	2 311
1986	J	4 176	403	108	995	20	110	955	83	305	500	24
	J	5 065	473	126	1 254	32	129	1 166	101	367	632	27
	A	3 836	452	141	971	27	86	722	95	193	538	22
	S	4 901	544	135	1 100	33	118	1 106	129	381	655	26
	O	5 258	539	166	1 262	41	156	1 095	125	395	679	35
	N	4 320	396	124	1 055	39	132	904	117	311	535	29
	D	4 253	402	122	1 046	41	123	964	83	291	553	31
1987	J	3 903	417	104	971	21	100	854	72	288	537	24
	F	4 873	560	136	1 130	30	134	1 077	99	338	710	30
	M	5 528	596	147	1 314	42	157	1 201	117	404	709	39
	A	4 565	485	126	1 055	36	168	994	98	352	572	43
	M	4 084	395	113	905	40	128	879	92	334	519	41
	J	4 650	442	110	1 115	31	127	1 068	85	355	548	44
	J	5 361	488	109	1 355	28	176	1 202	98	405	667	45
	A	4 293	505	146	1 051	51	115	824	103	203	605	34
	S		586	136	1 207		161	1 145	123	441	730	39
	O		565	157	1 359		180	1 141	134	430	687	46
	N		459		1 131		154	1 058	125	360	592	45
	D		466		1 180			1 062	94		578	33
												678
Extra - EC trade (EUR 12) - Commerce extra - CE (EUR 12)												
Values in Mio ECU												
Valeurs en Mio ECU												
1985	35 469	1 020	1 160	12 400	146	809	4 943	309	2 677	2 703	107	9 195
1986	37 761	1 136	1 258	13 683	132	993	5 400	286	2 913	2 967	125	8 869
1987		1 368		15 822			6 349	268		3 197	149	9 694
1985	IV	8 580	259	303	3 033	33	225	1 221	68	707	571	28
1986	I	9 057	273	309	3 367	29	173	1 285	76	703	778	23
	II	9 024	280	308	3 057	33	223	1 354	74	714	695	32
	III	9 785	295	321	3 621	33	229	1 379	68	733	795	32
	IV	9 895	289	320	3 638	37	368	1 383	68	763	698	37
1987	I	10 213	329	325	3 908	33	230	1 505	65	839	831	29
	II	10 044	330	292	3 520	38	270	1 563	66	898	713	43
	III		354	350	4 279		307	1 628	69	904		36
	IV		356		4 114			1 653	68		762	41
1986	J	3 021	96	94	1 015	8	74	465	23	226	233	7
	J	3 287	91	90	1 184	11	82	494	21	247	259	8
	A	2 912	96	103	1 104	10	71	394	21	168	238	8
	S	3 583	104	128	1 336	12	76	491	27	320	298	8
	O	3 674	107	128	1 400	13	109	502	25	316	275	12
	N	3 159	88	97	1 130	11	139	431	24	244	219	8
	D	3 053	92	96	1 116	13	117	452	18	205	203	9
1987	J	3 108	100	99	1 198	7	69	446	20	255	251	8
	F	3 391	115	107	1 305	10	76	509	22	255	286	9
	M	3 712	113	119	1 405	16	86	551	23	329	294	10
	A	3 385	116	101	1 238	13	113	508	22	295	248	11
	M	3 151	100	95	1 098	14	77	478	23	298	222	12
	J	3 509	111	97	1 185	11	80	578	21	304	244	12
	J	3 870	108	93	1 407	57	121	570	21	350	278	11
	A	3 447	120	120	1 320	12	74	489	23	167	291	11
	S		124	136	1 551		112	588	25	387	321	12
	O		127	133	1 556		119	556	26	355	291	13
	N		111		1 265		101	551	23	288	243	11
	D		116		1 292			546	18		230	10

TRENDS IN EC TRADE by SITC sections

Exports

Period Période	EUR 12	BL	DK	DE	GR	ES	FR	IR	IT	NL	PO	UK	
B : MISCELLANEOUS MANUFACTURED ARTICLES						B : ARTICLES MANUFACTURES DIVERS							
World - Monde													
Values in Mio ECU													
1985	95 397	5 102	3 181	24 096	988	3 200	12 315	1 510	24 001	5 827	1 906	13 271	
1986	98 403	5 466	3 329	26 285	1 262	3 045	12 081	1 512	24 396	6 274	2 218	12 538	
1987		5 900		27 440			12 700	1 682		6 675	2 608	13 743	
1985	IV	25 707	1 370	860	6 457	293	925	3 319	394	6 473	1 536	490	3 591
1986	I	23 971	1 364	838	6 318	226	662	3 067	358	6 249	1 532	523	2 836
	II	23 592	1 324	803	6 150	333	764	2 977	383	5 474	1 579	524	3 283
	III	25 282	1 268	812	6 907	326	801	2 958	377	6 548	1 585	597	3 104
	IV	25 558	1 511	875	6 910	378	818	3 079	394	6 128	1 577	574	3 315
1987	I	25 083	1 435	871	6 706	277	869	3 065	365	6 194	1 638	647	3 016
	II	23 857	1 428	787	6 272	302	898	2 982	451	5 293	1 588	627	3 229
	III		1 379	832	7 185		986	3 223	417	6 723		673	3 545
	IV		1 658		7 276			3 430	449		1 816	662	3 953
1986	J	7 875	423	280	2 026	113	262	1 046	116	1 886	513	167	1 042
	J	9 645	459	199	2 433	118	410	1 174	141	2 810	494	220	1 187
	A	6 954	329	278	2 046	77	199	742	97	1 642	480	155	909
	S	8 645	475	334	2 430	130	193	1 045	140	2 102	606	167	1 023
	O	9 637	607	320	2 623	109	322	1 185	136	2 364	622	210	1 140
	N	7 982	450	293	2 113	112	247	911	140	1 916	562	158	1 077
	D	7 997	455	261	2 188	152	247	988	117	1 848	484	182	1 075
1987	J	7 114	435	238	1 912	83	244	853	105	1 816	457	181	789
	F	8 518	472	295	2 277	110	309	1 091	124	1 992	555	203	1 091
	M	9 397	527	336	2 517	84	316	1 124	136	2 380	626	213	1 140
	A	8 187	495	257	2 220	119	275	1 039	140	1 803	519	199	1 122
	M	7 459	443	261	2 045	78	316	890	169	1 611	473	181	994
	J	8 165	487	269	2 007	106	307	1 055	141	1 888	584	202	1 119
	J	9 830	455	199	2 466	165	431	1 223	154	2 652	519	302	1 265
	A	7 423	387	288	2 094	106	229	854	117	1 719	477	163	989
	S		534	341	2 625		324	1 141	145	2 342	636	194	1 300
	O		580	323	2 655		387	1 213	165	2 285	646	241	1 293
	N		513		2 291		341	1 105	158	2 003	615	191	1 329
	D		562		2 342			1 111	126		555	190	1 350
Percentage change on the corresponding period of the previous year													
% variation sur la période correspondante de l'année précédente													
1985	13,6	7,2	13,7	16,3	5,1	7,9	14,5	10,6	11,3	14,8	30,7	15,1	
1986	3,2	7,1	4,7	9,1	27,7	-4,8	-1,9	0,1	1,6	7,7	16,4	-5,5	
1987		7,9		4,4			5,1	11,2		6,4	17,6	9,6	
1985	IV	10,6	4,7	10,0	16,4	10,6	13,5	12,7	0,0	7,6	8,6	23,4	6,7
1986	I	3,0	6,8	6,3	9,3	-9,6	-11,4	0,3	-4,5	2,6	5,8	8,3	-4,5
	II	6,2	5,4	8,2	10,8	31,1	-0,9	2,7	0,5	4,8	13,2	21,3	-0,6
	III	4,4	5,8	2,8	9,5	70,7	5,8	-2,7	4,7	5,4	9,4	19,2	-8,9
	IV	-0,6	10,3	1,7	7,0	29,0	-11,6	-7,2	0,0	-5,4	2,7	17,1	-7,7
1987	I	4,6	5,2	3,9	6,1	22,6	31,3	-0,1	2,0	-0,9	6,9	23,7	6,3
	II	1,1	7,9	-2,0	2,0	-9,3	17,5	0,2	17,8	-3,3	0,6	19,7	-1,6
	III		8,8	2,5	4,0		23,1	9,0	10,6	2,7	12,7	14,2	
	IV		9,7		5,3			11,4	14,0		15,2	15,3	19,2
1986	J	7,1	-1,2	4,9	16,6	32,9	11,5	5,2	-7,9	4,7	11,0	12,8	-2,6
	J	10,6	14,5	0,5	7,3	55,3	25,8	-3,3	2,2	29,7	7,9	7,8	-6,8
	A	-5,4	-5,7	1,5	7,4	28,3	-5,7	-7,4	16,9	-16,3	-2,0	4,0	-15,1
	S	6,2	5,6	5,0	13,8	132,1	-12,3	2,0	1,4	0,8	21,0	12,8	-3,7
	O	2,5	13,5	1,9	8,7	-6,8	9,9	-11,8	-0,7	6,7	10,1	18,6	-11,4
	N	-0,0	5,6	-2,3	5,5	40,0	-22,1	-5,6	-2,1	0,2	6,8	12,1	-8,2
	D	-3,9	11,2	6,1	7,1	58,3	-21,6	-2,2	3,5	-21,2	8,8	6,4	-5,0
1987	J	-3,7	-4,6	-6,7	-3,1	-5,7	37,1	-9,8	-1,9	-1,9	-5,4	16,0	-11,8
	F	2,4	3,3	3,1	7,6	13,4	26,6	2,8	2,5	-12,4	7,1	10,3	13,1
	M	13,9	17,1	13,9	12,8	100,0	31,7	5,9	5,4	11,5	17,9	28,3	17,3
	A	-3,2	-2,0	-9,2	-4,6	-10,5	8,7	-1,9	12,0	-4,1	-7,3	19,2	-4,3
	M	3,4	12,7	4,4	13,8	-9,3	26,9	1,8	19,9	-4,8	-5,8	17,5	-7,4
	J	3,7	15,1	-3,9	-0,9	-6,2	17,2	0,9	21,6	0,1	13,8	21,0	7,4
	J	1,9	-0,9	0,0	1,4	39,8	5,1	4,2	9,2	-5,6	5,1	37,3	6,6
	A	6,7	17,6	3,6	2,3	37,7	15,1	15,1	20,6	4,7	-0,6	5,2	8,8
	S		12,4	2,1	8,0		67,9	9,2	3,6	11,4	5,0	16,2	27,1
	O		-4,4	0,9	1,2		20,2	2,4	21,3	-3,3	3,7	14,8	13,4
	N		14,0		8,4		38,1	21,3	12,9	4,5	9,4	20,9	23,4
	D		23,5		7,0			12,4	7,7		14,7	4,4	25,6

EVOLUTION DU COMMERCE DE LA CE
par sections de la CTCl

8

Exportations

Period Période	EUR 12	BL	DK	DE	GR	ES	FR	IR	IT	NL	PO	UK	
B : MISCELLANEDUS MANUFACTURED ARTICLES													
B : ARTICLES MANUFACTURES DIVERS													
Intra — EC trade (EUR 12) — Echanges intra — CE (EUR 12)													
Values in Mio ECU													
Valeurs en Mio ECU													
1985	47 563	3 885	1 074	11 348	734	1 333	5 539	1 109	12 047	4 129	1 215	5 149	
1986	52 602	4 333	1 204	12 823	978	1 524	5 894	1 115	13 335	4 596	1 491	5 310	
1987		4 776		13 952			6 545	1 275		5 011	1 803	6 103	
1985	IV	12 749	1 060	288	2 968	212	382	1 408	282	3 319	1 085	317	1 427
1986	I	12 943	1 050	289	3 178	178	326	1 526	275	3 488	1 122	350	1 161
	II	12 297	1 048	298	2 954	256	355	1 406	283	2 832	1 164	349	1 352
	III	13 702	1 019	294	3 373	254	416	1 468	267	3 675	1 197	397	1 343
	IV	13 661	1 215	322	3 317	290	428	1 494	290	3 341	1 114	395	1 455
1987	I	14 166	1 155	340	3 488	220	418	1 651	279	3 800	1 258	458	1 299
	II	13 219	1 156	318	3 170	245	394	1 530	345	2 942	1 179	430	1 510
	III		1 113	318	3 653		484	1 673	314	3 854		459	1 532
	IV		1 352		3 640			1 691	338		1 324	455	1 763
1986	J	4 148	340	104	986	87	122	487	88	996	380	109	450
	J	5 133	356	76	1 190	95	198	564	99	1 549	361	143	502
	A	3 616	264	100	966	60	104	345	69	871	368	102	367
	S	4 923	396	118	1 217	99	115	560	100	1 260	464	117	477
	O	5 279	485	116	1 283	82	174	577	97	1 341	457	148	520
	N	4 235	367	109	1 014	83	131	441	105	1 041	396	108	441
	D	4 194	366	96	1 026	122	123	477	87	961	335	124	479
1987	J	3 973	337	95	983	66	123	453	81	1 063	345	130	298
	F	4 828	390	112	1 198	86	148	594	92	1 163	425	143	475
	M	5 330	427	133	1 307	68	148	606	106	1 371	486	150	529
	A	4 576	409	103	1 132	98	116	532	108	1 003	391	138	544
	M	4 065	352	104	1 011	62	146	460	127	875	349	126	454
	J	4 552	392	113	1 027	85	132	540	110	1 070	432	134	517
	J	5 360	368	78	1 243	129	208	615	115	1 480	391	206	527
	A	4 020	308	106	1 042	83	109	420	88	963	367	108	424
	S		433	133	1 368		167	634	111	1 405	490	136	582
	O		483	123	1 349		185	623	121	1 334	486	166	601
	N		409		1 160		156	530	121	1 093	444	135	589
	D		458		1 131			538	95		392	131	583
Extra — EC trade (EUR 12) — Commerce extra — CE (EUR 12)													
Values in Mio ECU													
Valeurs en Mio ECU													
1985	47 346	1 215	2 102	12 679	249	1 865	6 775	401	11 952	1 379	691	8 039	
1986	45 091	1 131	2 118	13 138	280	1 517	6 184	397	11 057	1 370	727	7 172	
1987		1 121		13 147			6 148	406		1 358	806	7 595	
1985	IV	12 830	310	571	3 471	79	543	1 910	111	3 152	360	172	2 150
1986	I	10 915	313	547	3 124	47	335	1 540	83	2 760	333	173	1 661
	II	11 055	275	504	3 057	76	409	1 570	99	2 641	339	174	1 911
	III	11 398	248	516	3 438	70	384	1 489	110	2 871	321	200	1 749
	IV	11 723	295	502	3 520	87	389	1 585	105	2 785	377	180	1 851
1987	I	10 747	280	528	3 133	56	451	1 412	86	2 592	312	189	1 708
	II	10 454	272	467	3 006	57	500	1 451	106	2 350	340	197	1 708
	III		264	512	3 444		500	1 548	103	2 868		213	2 001
	IV		305		3 564			1 737	112		394	206	2 177
1986	J	3 670	83	176	1 010	25	140	559	28	889	112	58	588
	J	4 446	104	122	1 205	22	212	610	42	1 260	111	77	680
	A	3 287	65	178	1 053	17	95	397	28	770	93	53	538
	S	3 658	79	215	1 181	30	78	485	40	842	115	51	542
	O	4 293	122	203	1 310	27	148	607	39	1 022	137	62	616
	N	3 691	83	183	1 079	29	117	470	36	875	135	50	633
	D	3 748	89	163	1 138	30	125	511	30	887	123	59	593
1987	J	3 093	98	143	905	17	122	400	24	753	91	52	489
	F	3 634	82	182	1 050	24	161	496	32	829	106	59	613
	M	4 003	99	199	1 177	16	168	517	31	1 008	116	63	606
	A	3 551	85	154	1 053	20	157	506	32	799	109	61	575
	M	3 335	90	156	1 004	16	169	430	43	736	100	54	537
	J	3 548	94	155	949	21	174	514	31	818	125	67	598
	J	4 410	86	121	1 188	36	222	607	40	1 171	110	95	734
	A	3 350	77	181	1 025	23	120	433	29	756	90	55	561
	S		100	208	1 230		157	506	35	936	112	58	713
	O		97	199	1 283		202	589	45	951	126	75	687
	N		104		1 106		185	574	36	910	134	56	737
	D		104		1 187			573	31		134	60	761

**TRENDS IN EC TRADE
by SITC sections**

Imports

Period Période	EUR 12	BL	DK	DE	GR	ES	FR	IR	IT	NL	PO	UK	
9 : GOODS NOT CLASSIFIED ELSEWHERE						9 : ARTICLES NON CLASSEES AILLEURS							
World - Monde													
Values in Mio ECU						Valeurs en Mio ECU							
1985	19 194	2 668	411	5 853	43	275	374	413	4 559	680	33	3 882	
1986	20 821	2 115	377	6 407	37	71	480	373	6 457	603	58	3 844	
1987		1 786		6 304			462	373		805	41	3 718	
1985	IV	5 054	745	119	1 535	16	89	97	108	1 234	176	7	927
1986	I	5 441	596	113	1 483	12	18	99	94	1 945	134	5	941
	II	5 565	661	93	1 827	9	16	110	96	1 616	131	16	991
	III	4 543	425	69	1 483	9	11	143	78	1 163	185	18	959
	IV	5 273	433	103	1 614	7	27	127	104	1 733	153	19	953
1987	I	4 686	517	124	1 320	7	14	99	86	1 447	218	13	840
	II	4 799	498	101	1 611	4	13	96	81	1 403	158	9	825
	III		306	132	1 471		10	116	84	1 175		8	1 099
	IV		465		1 902			152	122		268	11	954
1986	J	1 756	213	25	639		5	31	34	499	40	4	266
	J	1 621	161	22	465	5	5	70	28	508	57	6	294
	A	1 229	114	18	402	2	3	40	23	228	76	4	319
	S	1 725	146	27	612	1	4	33	28	421	55	2	396
	O	1 954	163	32	639	3	12	50	24	538	33	5	455
	N	1 507	130	32	458	1	8	33	29	482	66	7	261
	D	1 579	137	24	517	3	6	33	51	484	55	5	264
1987	J	1 525	155	41	416	1	5	34	27	448	109	2	287
	F	1 570	219	48	424	2	5	33	29	498	81	4	249
	M	1 557	139	35	480	4	5	32	3	502	49	5	304
	A	1 543	186	26	480		4	31	23	440	44	3	305
	M	1 608	177	30	607	3	5	21	28	436	41	3	256
	J	1 621	134	45	524		4	39	29	530	51	2	262
	J	1 516	86	48	503	3	5	35	28	466	33	3	306
	A	1 483	80	53	467	1	1	29	26	266	42	3	516
	S		133	30	502		4	30	30	446	88	2	309
	O		163	49	649			60	36	520	76	4	319
	N		163		641		7	56	40	560	68	4	283
	D		174		613			35	46		72	2	353

**EVOLUTION DU COMMERCE DE LA CE
par sections de la CTCl**

8

Imports

Period Période	EUR 12	BL	OK	DE	GR	ES	FR	IR	IT	NL	PO	UK	
9 : GOODS NOT CLASSIFIED ELSEWHERE						9 : ARTICLES NON CLASSEES AILLEURS							
Intra - EC trade (EUR 12) - Echanges Intra - CE (EUR 12)													
Values in Mio ECU						Valeurs en Mio ECU							
1985	14 009	1 247	253	7 393	10	78	116	281	769	868	22	2 973	
1986	12 362	1 226	235	5 446	8	17	119	272	1 456	872	40	2 671	
1987		1 106		4 629			100	253		947	24	3 111	
1985	IV	3 753	362	74	1 966	2	30	24	80	240	212	5	758
1986	I	3 762	318	65	1 917	2	5	17	68	467	203	3	695
	II	3 138	349	60	1 381	3	3	33	69	332	205	10	694
	III	2 319	258	46	899	1	2	23	56	211	234	13	572
	IV	3 142	300	53	1 249	1	7	46	77	445	230	14	710
1987	I	3 026	340	62	1 273	1	3	27	64	331	192	8	725
	II	2 819	290	56	1 043	1	2	31	56	300	222	5	812
	III		232	52	876		2	21	47	215		4	751
	IV		244		1 437			20	86		320	7	823
1986	J	925	111	14	391		1	9	22	89	71	2	214
	J	804	91	14	293	1		8	21	85	66	4	220
	A	675	82	12	240	1		8	18	57	94	4	158
	S	841	83	20	354		1	7	20	67	72	1	216
	O	955	119	19	384		4	13	16	104	63	4	229
	N	964	96	18	375		2	13	22	104	92	6	236
	D	1 023	84	15	476	1	1	10	38	115	75	3	206
1987	J	979	89	21	452		2	7	20	102	61	1	224
	F	999	152	16	370		1	11	22	113	71	3	240
	M	1 032	95	24	456		1	9	2	116	60	4	262
	A	945	98	18	330		1	10	17	98	63	1	307
	M	927	92	13	389			6	22	96	65	2	241
	J	900	100	25	308		1	10	17	109	65	1	263
	J	874	74	14	303		1	11	20	88	72	2	290
	A	681	57	18	260			5	6	47	50	2	234
	S		101	20	283		1	10	21	81	90	1	240
	O		107	24	467		3	6	24	95	77	2	280
	N		78		524		2	8	28	108	92	3	274
	D		94		490			6	35		98	1	257
Extra - EC trade (EUR 12) - Commerce extra - CE (EUR 12)													
Values in Mio ECU						Valeurs en Mio ECU							
1985	24 075	1 443	945	8 199	33	197	221	55	3 782	775	12	8 413	
1986	22 048	903	706	7 039	29	54	351	45	4 971	655	5	7 290	
1987		697		5 825			330	45		733	5	7 427	
1985	IV	5 691	388	274	2 160	14	59	68	13	990	202	2	1 520
1986	I	5 889	281	156	1 907	10	13	77	12	1 458	140	1	1 834
	II	5 799	316	196	1 812	6	12	76	13	1 275	159	2	1 931
	III	4 892	170	174	1 634	7	9	121	10	1 188	188	1	1 628
	IV	5 469	136	176	1 687	6	20	77	11	1 266	168	1	1 897
1987	I	4 961	184	172	1 345	6	11	67	9	1 116	232	1	1 819
	II	5 001	211	140	1 501	3	11	58	9	1 103	153	2	1 810
	III		77	141	1 340		8	88	11	960		1	1 967
	IV		225		1 639			118	17		192	1	1 831
1986	J	1 814	104	61	625		4	22	5	409	45	1	539
	J	1 693	71	50	496	4	3	62	3	423	58		521
	A	1 378	33	43	453	2	3	32	3	171	65		565
	S	1 843	64	79	672	1	3	26	4	354	63		578
	O	1 995	45	65	643	3	8	38	3	432	50		707
	N	1 625	35	59	523	1	6	20	2	378	56		543
	D	1 642	54	52	516	2	5	18	6	369	59		561
1987	J	1 642	67	73	450	1	3	25	3	347	113	1	558
	F	1 557	73	54	428	2	4	22	3	383	60		529
	M	1 765	44	46	468	4	4	14	1	386	59		737
	A	1 715	88	42	487		4	21	4	341	53		678
	M	1 649	87	50	529	3	5	15	3	341	42		576
	J	1 633	36	47	482		3	23	3	421	55	1	563
	J	1 528	13	42	440	2	4	24	4	378	36		586
	A	1 597	24	47	413		1	24	3	219	53		813
	S		33	51	487		3	41	4	364	65	1	595
	O		57	64	551		8	48	4	425	88	1	741
	N		87		531		5	41	7	451	55		479
	D		81		557			29	6		49		603

TRENDS IN EC TRADE by SITC sections

Exports

Period Période	EUR 12	BL	DK	DE	GR	ES	FR	IR	IT	NL	PO	UK	
9 : GOODS NOT CLASSIFIED ELSEWHERE						9 : ARTICLES NON CLASSEES AILLEURS							
World - Monde													
Values in Mio ECU						Valeurs en Mio ECU							
1985	24 600	4 493	796	5 174	14	138	2 579	644	1 753	2 215	125	6 670	
1986	26 279	4 610	842	5 495	68	67	4 712	554	1 580	2 363	88	5 900	
1987		4 770		5 654			4 873	514		2 439	59	6 507	
1985	IV	6 535	1 056	198	1 432	1	41	901	165	397	539	19	1 784
1986	I	6 646	1 271	185	1 243	11	9	1 222	141	524	571	12	1 457
	II	6 811	1 127	213	1 443	15	17	1 255	145	324	559	30	1 684
	III	5 863	1 020	214	1 344	19	15	1 071	128	315	538	20	1 179
	IV	6 958	1 192	230	1 465	24	26	1 165	139	417	694	26	1 580
1987	I	6 544	1 247	254	1 211	14	11	1 153	122	349	596	15	1 574
	II	6 813	1 257	278	1 434	3	35	1 199	127	264	616	12	1 589
	III		1 003	305	1 527		26	1 154	123	302		17	1 578
	IV		1 262		1 482			1 367	143		644	15	1 767
1986	J	2 218	328	73	467	14	4	425	49	108	189	9	553
	J	2 166	431	46	427	10	6	375	48	88	173	3	559
	A	1 775	256	80	458	1	5	301	33	87	151	11	392
	S	2 102	290	88	459	8	4	399	48	139	213	1	454
	O	2 435	435	89	560	7	13	435	45	178	203	7	462
	N	2 148	349	77	428	15	5	380	53	106	195	15	524
	D	2 283	408	65	480	1	8	362	41	133	195	3	586
1987	J	1 821	353	83	317	9	1	332	39	98	172	3	414
	F	2 477	448	81	500	2	4	411	40	115	211	4	662
	M	2 201	437	90	394	2	5	412	8	136	213	7	495
	A	2 228	446	81	404	3	17	397	42	84	213	1	540
	M	2 223	427	83	504		9	367	39	89	189	9	508
	J	2 355	380	113	526		10	435	45	92	213	1	541
	J	2 417	366	92	625	1	10	380	45	116	203	7	575
	A	1 899	286	105	378	6	7	367	33	84	172	3	459
	S		352	109	524		9	396	46	102	205	8	510
	O		387	104	473		7	487	48	109	216	3	610
	N		394		473		9	478	51	115	218	9	580
	D		476		541			402	44		211	2	581

EVOLUTION DU COMMERCE DE LA CE
par sections de la CTCI

8

Exportations

Period Période	EUR 12	BL	DK	DE	GR	ES	FR	IR	IT	NL	PO	UK
9 : GOODS NOT CLASSIFIED ELSEWHERE						9 : ARTICLES NON CLASSEES AILLEURS						
Intra - EC trade (EUR 12) - Echanges intra - CE (EUR 12)												
Values in Mio ECU						Valeurs en Mio ECU						
1985	20 040	2 883	741	5 430	9	33	1 335	317	494	3 541	17	5 241
1986	20 032	3 352	735	4 013	4	9	2 742	288	543	3 909	9	4 418
1987		3 444		4 439			2 838	265		3 954	4	5 003
1985	IV	4 497	707	1 234	1	6		83	128	813	1	1 339
1986	I	5 040	903	1 008	1	1	717	74	125	948	4	1 075
	II	5 274	857	1 060	1	3	695	77	137	937	2	1 312
	III	4 525	757	972	1	3	627	67	139	869	1	914
	IV	5 194	845	973		2	704	70	144	1 154	1	1 117
1987	I	5 015	915	232	896	6	714	67	145	916		1 123
	II	5 509	986	205	1 083	6	716	68	132	1 016	1	1 296
	III		702	206	1 091	2	642	62	139		1	1 221
	IV		840		1 369		766	68		1 093	1	1 362
1986	J	1 713	245	65	332	1	238	26	40	298	2	464
	J	1 621	309	41	307	1	220	24	43	260	1	415
	A	1 339	190	60	310	1	170	18	46	259		285
	S	1 709	235	73	346		239	26	50	345		395
	O	1 832	299	71	368	1	266	22	55	373		376
	N	1 621	271	60	304	1	229	24	39	335		358
	D	1 574	275	53	298	1	211	24	49	282		381
1987	J	1 513	251	81	282		210	21	52	295		320
	F	1 754	330	74	341	3	257	22	39	315		372
	M	1 767	326	76	314	3	250	6	54	306		432
	A	1 835	349	64	333	2	245	25	42	305	1	469
	M	1 792	346	67	328	3	226	22	46	317		436
	J	1 771	288	73	356	1	245	22	44	347		396
	J	1 717	275	53	388	1	212	22	52	298	1	416
	A	1 370	190	70	271		190	17	35	261		335
	S		237	83	399	1	233	23	52	352		427
	O		273	81	367	1	268	23	43	398	1	417
	N		280		391		272	25	56	371		471
	D		283		382		226	20		335		441
Extra - EC trade (EUR 12) - Commerce extra - CE (EUR 12)												
Values in Mio ECU						Valeurs en Mio ECU						
1985	22 040	2 590	795	4 669	5	103	1 240	179	1 301	2 793	108	8 256
1986	21 476	2 112	733	4 918	64	43	1 969	145	1 060	2 683	79	7 670
1987		2 220		5 098			2 034	130		2 579	55	8 524
1985	IV	5 237	594	1 303		34		43	277	563	18	2 206
1986	I	5 165	598	1 070	9	5	505	36	403	652	8	1 697
	II	5 772	499	1 320	13	13	560	36	196	610	27	2 291
	III	4 766	455	1 208	18	10	444	33	183	622	19	1 600
	IV	5 774	560	1 320	24	15	460	40	278	800	25	2 683
1987	I	5 002	537	1 017	13	4	439	26	214	572	15	1 980
	II	5 312	506	1 400	3	8	483	31	138	643	10	1 909
	III		512	1 372		7	512	33	165		16	2 189
	IV		666	1 309			601	40		737	14	2 446
1986	J	1 825	157	70	423	13	2	187	12	70	7	671
	J	1 764	213	52	407	9	5	155	13	47	2	656
	A	1 490	107	63	385	1	3	131	9	43	11	455
	S	1 611	115	60	406	8	2	160	12	92		543
	O	1 889	227	58	491	7	9	168	14	123	6	543
	N	1 768	138	58	392	15	2	151	17	66	15	695
	D	2 044	196	55	442	1	4	150	9	89	3	830
1987	J	1 405	162	55	298	9	1	122	8	47	3	505
	F	1 930	184	60	440	2	1	154	8	82	4	786
	M	1 707	191	67	328	2	2	162	2	85	7	689
	A	1 615	171	60	357	3	5	152	9	46		596
	M	1 713	165	60	474		2	141	9	43	8	614
	J	1 676	169	61	488		2	190	13	206	1	697
	J	2 084	160	51	548	5	168	11	67	199	6	869
	A	1 730	163	60	370	1	177	9	49	188	3	710
	S		188	74	421	1	163	13	49	237	8	606
	O		189	66	415	1	218	14	69	240	2	870
	N		189		406	2	206	13	63	219	8	820
	D		286		489		176	14		277	2	748

EC TRADE by partner countries

SITC 0-9: Total trade

Imports

January - August 1987		EUR 12		Belg. - Lux.		Danmark		Deutschland		Hellas		Espana		
Code	Partner countries	1 000 ECU	Index 87/86	1 000 ECU	Index 87/86	1 000 ECU	Index 87/86	1 000 ECU	Index 87/86	1 000 ECU	Index 87/86	1 000 ECU	Index 87/86	Code
1000	WORLD	532 361 472	101	46 765 072	100	14 362 906	92	128 479 712	100	6 623 402	90	25 352 768	120	1000
1010	Intra-EC (EUR 12)	312 625 152	104	33 824 336	104	7 653 260	93	70 180 272	100	4 153 895	96	13 845 538	134	1010
1011	Extra-EC	218 703 488	97	12 866 168	91	6 659 559	91	58 218 768	99	2 467 585	82	11 487 050	107	1011
1020	Class 1	129 344 208	100	7 552 035	86	4 987 522	90	37 409 984	102	1 019 963	79	4 867 511	105	1020
1021	EFTA	52 655 408	103	2 508 686	94	3 381 371	94	17 289 840	102	363 773	88	1 316 326	125	1021
1022	Other West. Europe	6 188 850	111	175 182	101	142 696	109	2 803 386	110	114 356	126	101 356	110	1022
1023	USA and Canada	41 086 720	97	2 773 305	96	830 895	103	8 562 886	98	202 793	77	2 135 100	96	1023
1028	Other class 1	29 413 200	95	2 094 861	69	632 560	64	8 753 902	103	339 041	64	1 314 730	103	1028
1030	Class 2	70 321 744	94	4 084 585	99	1 144 868	98	15 011 650	97	1 128 278	83	5 876 450	106	1030
1031	ACP (66 countries)	10 899 957	78	1 053 735	86	60 374	61	1 990 430	74	99 262	111	971 465	112	1031
1032	DOM	905 378	206	4 642	154	736	147	23 964	122	202	58	490 830	1032	
1033	TOM	337 350	71	2 668	47	177 181	133	32 904	120	1 693	81	13 654	264	1033
1038	Other class 2	58 179 056	97	3 023 541	104	906 578	96	12 964 351	101	1 027 120	81	4 400 502	94	1038
1040	Class 3 (1)	19 037 520	97	1 229 548	101	527 168	85	5 797 135	88	319 344	87	743 089	149	1040
1041	Eastern Europe (1)	15 492 453	93	1 035 859	102	396 705	82	4 724 558	82	290 733	85	598 030	189	1041
1048	Other class 3	3 545 080	117	193 688	97	130 463	99	1 072 577	125	28 610	118	145 059	79	1048
1090	Miscellaneous	1 032 773	88	74 578	79	50 088	80	80 656	105	1 922	81	20 192	168	1090
1051	Mediterranean Basin	19 176 624	35	909 567	42	145 976	28	5 100 324	41	381 831	32	1 048 071	35	1051
1053	OPEC	22 496 032	78	865 206	84	194 172	75	3 333 053	78	570 431	64	2 576 129	91	1053
1057	ASEAN	6 327 827	107	314 111	121	123 848	112	1 771 855	107	25 435	33	244 836	142	1057
1058	Latin America	12 836 208	92	883 849	103	234 783	80	3 380 661	84	84 936	85	1 439 863	101	1058
001	France	49 437 104	105	7 297 894	101	750 305	98	15 009 667	103	543 598	82	3 342 345	142	001
002	Belgium and Luxembourg	36 498 160	104	104	105	511 005	88	9 851 064	102	233 960	97	804 396	151	002
003	Netherlands	43 247 280	96	8 306 986	95	939 635	99	16 156 060	91	477 427	94	764 244	131	003
004	F R of Germany	81 740 224	104	11 131 948	106	3 433 171	92	3 066 499	101	1 492 658	99	4 070 916	130	004
005	Italy	35 898 464	107	2 044 650	104	552 560	90	12 292 532	105	817 049	100	2 292 304	148	005
006	United Kingdom	34 006 480	103	3 634 900	130	1 103 010	89	9 037 015	96	354 060	113	1 731 111	107	006
007	Ireland	6 282 385	107	320 571	126	70 659	111	1 081 104	114	32 991	93	152 074	124	007
008	Denmark	6 901 933	105	290 907	115	290 907	115	2 406 533	104	83 883	75	189 816	137	008
009	Greece	2 765 129	113	100 542	110	35 665	101	1 044 611	109	12 650	58	74 592	180	009
010	Portugal	3 859 036	113	162 858	90	127 103	102	890 042	114	105 619	113	423 739	166	010
011	Spain	11 989 150	106	533 083	100	130 146	92	2 411 651	111	105 619	113	423 739	166	011
021	Canary Islands	633 411	420	605	84	368	74	11 126	132	174	12	487 437	021	
022	Ceuta and Melilla	2 867	182	2	67	2	67	2	67	2	67	1 626	022	
024	Iceland	476 179	104	10 184	113	27 782	98	90 408	120	5 480	82	26 805	86	024
025	Faroe Islands	150 033	114	971	65	75 280	124	12 719	146	1 609	91	6 352	177	025
028	Norway	7 835 067	94	236 792	135	594 436	104	1 473 308	76	32 540	80	68 077	104	028
030	Sweden	12 576 302	102	1 029 728	106	1 824 781	91	3 066 499	101	76 453	71	427 957	130	030
032	Finland	5 076 662	108	191 304	103	435 666	94	1 320 246	109	48 584	106	141 154	118	032
036	Switzerland	16 973 248	104	676 344	73	324 937	90	5 923 806	105	117 394	89	464 687	134	036
038	Austria	9 717 949	108	364 333	88	173 769	95	5 415 573	110	83 322	104	187 645	117	038
043	Andorra	15 592	54	25	20	25	20	936	56	22	183	3 452	18	043
044	Gibraltar	5 598	65	29	4	390	736	77	36	29	38	278	73	044
045	Vatican City State	1 723	167	10	10	1	9	455	133	56	35	51	94	045
046	Malta	234 371	101	4 731	107	5 384	117	114 427	98	293	42	136	14	046
048	Yugoslavia	3 360 772	105	51 243	88	38 791	89	1 517 973	101	92 048	129	40 491	146	048
052	Turkey	2 420 759	124	118 133	110	22 850	104	1 156 799	128	20 298	123	50 595	125	052
056	Soviet Union	8 304 866	93	705 040	104	112 188	87	2 188 565	72	104 503	79	410 647	272	056
058	German Dem. Rep. (1)	888 144	81	109 179	89	93 549	72	727 989	93	23 236	69	26 706	75	058
060	Poland	1 861 751	96	79 586	97	117 386	97	1 178 586	97	25 251	196	157 080	157	060
062	Czechoslovakia	1 305 968	95	46 968	101	37 729	79	638 625	98	32 552	90	27 451	99	062
064	Hungary	1 243 562	103	44 162	118	24 230	83	638 683	103	23 157	104	13 316	112	064
066	Romania	1 510 716	88	41 613	141	8 471	35	423 822	81	40 101	125	33 633	91	066
068	Bulgaria	338 804	101	9 138	74	2 537	75	98 815	85	34 688	146	27 730	237	068
070	Albania	38 640	39	163	5	15	88	8 058	56	7 246	14	849	19	070
204	Morocco	1 311 914	104	108 802	118	17 134	194	182 111	103	13 699	130	107 499	104	204
208	Algeria	3 522 423	79	67 545	229	12 669	130	620 928	100	1 678	9	220 244	59	208
212	Tunisia	1 012 323	111	87 798	121	1 883	175	212 687	114	104 027	114	20 188	49	212
216	Libya	3 349 895	83	213 217	248	9 198	105	622 581	85	85 979	33	489 687	73	216
220	Egypt	1 449 234	121	51 541	141	10 871	129	192 644	151	16 757	24	68 396	130	220
224	Sudan	129 789	137	20 966	917	1 807	95	21 055	105	3 497	90	5 969	137	224
228	Mauritania	128 243	92	27 208	79	10	11	8 669	89	2 789	397	10 916	254	228
232	Mali	35 849	71	1 915	18	452	30	5 437	70	177	221	2 436	100	232
236	Upper Volta	41 400	98	172	22	879	17	140	17	3	8	1 957	138	236
240	Niger	201 813	117	19	9	28	147	4 528	173	168	108	174	27	240
244	Chad	28 544	72	3 801	135	5 290	55	5 290	55	22	9	740	16	244
247	Republic of Cape Verde	2 101	123	53	312	107	74	107	74	107	74	11	44	247
248	Senegal	195 754	100	6 674	87	393	83	3 545	96	11 046	739	14 074	133	248
252	Gambia	21 231	170	8 151	209	146	340	5 043	263	711	104	860	723	252
256	Guinea Bissau	1 693	55	41	5	15	679	15	15	15	15	104	96	256
260	Guinea	204 166	108	21 909	468	253	429	34 581	72	36 290	92	36 290	92	260
264	Sierra Leone	92 209	86	30 672	80	90	391	18 845	70	43	33	1 051	125	264
268	Liberia	386 272	105	85 591	141	1 081	30	73 407	91	3 705	33	15 570	153	268
272	Ivory Coast	1 206 254	76	83 302	79	7 651	85	170 907	69	33 172	117	65 729	71	272
276	Ghana													

Importations

CTCI 0-9: Commerce total

Code	France		Ireland		Italia		Nederland		Portugal		United Kingdom		Janvier - Aout 1987	Code
	1 000 ECU	Index 87/86	1 000 ECU	Index 87/86	1 000 ECU	Index 87/86	1 000 ECU	Index 87/86	1 000 ECU	Index 87/86	1 000 ECU	Index 87/86		
1000	87 732 992	101	7 611 203	97	68 590 272	102	53 463 296	99	7 507 451	122	85 872 512	101	MONDE	1000
1010	57 460 992	104	5 418 243	94	38 630 416	106	32 717 952	101	4 805 969	137	43 934 464	102	Intra - CE (EUR 12)	1010
1011	30 050 064	94	2 130 454	104	29 855 072	97	20 739 456	97	2 691 130	103	41 538 160	99	Extra - CE	1011
1020	15 758 938	101	1 708 978	103	14 952 936	104	10 605 687	99	1 366 328	109	29 114 304	99	Classe 1	1020
1021	6 144 477	108	279 678	90	6 277 029	113	3 597 419	102	547 601	118	10 949 213	100	AELE	1021
1022	5 511 643	99	1 140 001	101	4 465 822	116	3 041 168	113	36 011	164	482 830	117	Autres Europe occ.	1022
1023	5 586 741	94	1 153 958	109	4 296 739	97	4 414 682	97	457 018	91	10 672 638	98	USA et Canada	1023
1028	3 476 077	104	263 942	94	2 913 345	92	2 289 417	99	325 698	124	7 009 639	96	Autres classe 1	1028
1030	11 329 027	85	300 534	112	11 581 224	89	8 304 231	94	1 249 694	98	10 311 212	101	Classe 2	1030
1031	2 286 398	72	86 010	121	1 278 310	70	1 255 791	78	255 085	90	1 563 097	75	ACP (66 pays)	1031
1032	2 255 983	90	201 394	5	7 853	131	42 114	89	25 827	201	83 026	84	DOM	1032
1033	57 017	49	8	5	29 550	65	6 119	66	339	142	16 217	12	TOM	1033
1038	8 759 629	90	214 315	109	10 265 511	92	7 000 207	97	968 443	99	8 648 871	110	Autres classe 2	1038
1040	2 962 113	98	120 942	100	3 320 918	100	1 829 539	102	75 108	86	2 112 630	104	Classe 3 (1)	1040
1041	2 432 325	94	105 697	94	2 753 594	97	1 503 950	98	50 872	66	1 600 130	99	Eur. orientale (1)	1041
1048	529 788	125	15 245	163	567 323	113	325 590	121	24 237	233	512 500	124	Autres classe 3	1048
1090	221 918	150	62 506	141	104 777	30	5 894	61	10 352	50	399 890	95	Divers non classés	1090
1051	3 135 895	27	43 164	20	5 067 723	41	1 431 482	37	290 688	29	1 621 905	29	Bassin méditerranéen	1051
1053	3 771 215	65	21 408	108	5 794 304	79	3 237 525	86	467 497	78	1 665 103	88	OPEP	1053
1057	791 475	109	38 967	119	611 187	111	1 039 590	100	82 375	133	1 284 148	106	ANASE	1057
1058	1 698 678	94	29 707	80	1 698 013	82	1 698 188	88	230 197	99	1 659 333	115	Amérique latine	1058
001			318 111	84	9 959 967	103	3 754 773	103	843 207	135	7 617 247	105	France	001
002	10 287 365	106	176 807	95	3 416 723	112	7 230 801	101	239 795	140	3 746 254	99	Belgique et Luxembourg	002
003	6 071 571	99	371 152	86	3 898 539	99			302 293	126	5 959 277	101	Pays - Bas	003
004	17 807 632	102	698 207	94	14 324 601	108	13 501 694	102	1 096 295	135	14 183 089	102	R. F. d'Allemagne	004
005	10 357 394	105	159 464	92			1 975 989	103	689 133	145	4 717 391	102	Italie	005
006	6 340 921	111	3 493 146	97	3 632 554	109	4 048 255	91	631 522	133	531 522	103	Royaume - Uni	006
007	841 328	100			299 992	113	466 055	114	28 158	116	2 989 453	103	Irlande	007
008	804 509	112	74 734	97	710 783	104	569 938	112	71 133	134	1 699 697	98	Danemark	008
009	362 088	103	7 764	108	679 805	128	128 675	108	28 586	783	302 801	96	Grèce	009
010	895 645	120	23 637	80	219 955	112	316 464	107			786 943	102	Portugal	010
011	3 692 532	103	95 222	76	1 487 512	104	725 316	88	875 746	140	1 932 323	109	Espagne	011
021	3 825	87	196	392	6 405	167	41 480	88	1 135	17	80 660	101	Iles Canaries	021
022	197		5	500	986	64	31		8				Ceuta et Melilla	022
024	46 747	126	3 961		21 967	100	6 336	58	76 660	125	159 849	92	Islande	024
025	13 182	82	25	1	5 585	117	3 678	303	12 238	134	18 394	82	Iles Féroé	025
028	1 022 616	113	37 320	109	253 357	120	901 710	95	74 339	135	3 140 572	92	Norvège	028
030	1 344 970	105	98 622	90	929 431	109	1 119 813	99	132 250	132	2 525 798	103	Suède	030
032	639 845	118	67 808	99	337 114	117	427 223	107	41 794	134	1 425 924	107	Finlande	032
036	2 397 032	106	47 146	66	3 172 434	113	713 868	103	166 050	103	2 969 557	105	Suisse	036
038	693 268	102	24 821	96	1 562 728	113	428 470	119	56 507	106	727 513	102	Autriche	038
043	9 341	139	52	34	753	43	35	40	193	236	187		Soudan	043
044	547	293	34	486	1 439	43	495	227	182		2 098	63	Gibraltar	044
045	197	303			915	234	3	60			35		Cité du Vatican	045
046	9 262	89	551	97	46 163	124	9 546	151	84	56	43 794	88	Malte	046
048	277 890	89	3 564	97	1 019 547	115	137 085	99	3 859	201	178 281	121	Yougoslavie	048
052	240 620	114	7 227	147	391 420	120	153 326	124	19 451	182	240 040	128	Turquie	052
056	1 415 177	93	26 195	74	1 564 855	100	931 591	102	18 842	52	827 263	115	Union soviétique	056
058	223 131	84	7 079	62	105 988	89	118 950	85	10 211	71	170 115	77	Rép. démoc. allem. (1)	058
060	187 353	100	43 469	89	232 576	107	131 253	108	3 911	38	254 669	78	Pologne	060
062	118 919	92	5 131	61	152 615	89	97 213	92	8 510	136	140 255	102	Tchécoslovaquie	062
064	131 073	105	2 064	90	223 915	109	62 677	97	2 392	124	77 893	99	Hongrie	064
066	310 858	96	20 933	472	395 354	82	130 228	83	4 848	117	100 855	107	Roumanie	066
068	42 894	106	827	248	63 956	105	27 307	105	1 988	54	28 924	80	Bulgarie	068
070	2 919	115			14 335	108	4 730	52	169		156	68	Albanie	070
204	637 265	107	1 492	49	107 127	101	66 564	94	13 737	87	56 484	80	Maroc	204
208	813 096	59	58	276	1 034 619	80	543 446	100	55 857	74	152 283	141	Algérie	208
212	309 348	96	4 135	384	212 510	99	35 851	92	6 722		17 174	73	Tunisie	212
216	248 899	95	8 187		1 290 118	79	144 660	82	15 109	301	222 350	95	Libye	216
220	234 558	136	2 191	138	567 584	104	34 043	74	162 666	287	107 879	127	Egypte	220
224	9 850	52	276	73	31 093	130	11 035	265	1 560	99	22 773	173	Soudan	224
228	24 466	61			47 791	105	12	16	2 163	214	4 219	133	Mauretanie	228
232	7 150	54	1 492	78	702	38	5 470	186	4 026	98	6 592	149	Mali	232
236	32 509	116	2 113	79	70	79	5 570	89	2 287	70	770	30	Haute-Volta	236
240	190 824	216			837	35	4 014		15	115	1 206	133	Niger	240
244	8 702	208			200	48	123	33	8 167	58	1 499	48	Tchad	244
247	356	145			92	35	49	109	1 097	144	336	68	République du Cap-Vert	247
248	124 152	94	1 330	63	18 474	121	4 114	80	1 757	192	10 195	63	Sénégal	248
252	2 043	58			36	26	7		158		4 230	144	Gambie	252
257	513	68			11	32	5		77	119	27	132	Gambie - Bissau	257
260	18 548	82	28 853	113	36 315	116	3 046	158	135	233	24 236	159	Guinée	260
264	10 003	208	52		7	5	7 173	57	14	13	24 259	101	Sierra Leone	264
268	48 538	105	334	62	85 425	115	66 643	88	6 322	190	9 656	97	Libéria	268
272	340 494	81	8 749	141	177 110	73	286 783	75	21 676	65	110 681	72	Côte-d'Ivoire	272
276	14 608	139	15 315	317	13 081	191	15 925	253	1 586	801	124 253	104		

EC TRADE by partner countries

SITC 0-9: Total trade

Imports

January - August 1987		EUR 12		Belg. - Lux.		Danmark		Deutschland		Hellas		España		
Code	Partner countries	1 000 ECU	Index 87/86	1 000 ECU	Index 87/86	1 000 ECU	Index 87/86	1 000 ECU	Index 87/86	1 000 ECU	Index 87/86	1 000 ECU	Index 87/86	Code
400	United States of America	36 590 080	96	2 415 723	92	778 052	102	7 538 631	98	183 097	77	2 032 839	96	400
404	Canada	4 496 653	106	357 583	138	52 843	111	1 024 235	104	19 697	83	102 261	107	404
406	Greenland	197 543	125	782		177 064	133	13 988	110	40	138	450	62	406
408	St Pierre and Miquelon	16 107	166			68	30	2 626	97	37	185	6	6	408
412	Mexico	2 004 380	131	112 070	176	6 272	99	242 504	107	504	19	704 192	137	412
413	Bermuda	3 914	40	15	10	48		99	12			3	3	413
416	Guatemala	123 794	85	5 900	78	1 107	28	48 328	100	45		3 014	61	416
421	Belize	21 526	113	77	308			46	170	12	133			421
424	Honduras	138 857	98	7 372	99	1 759	174	56 579	145	257	389	7 041	62	424
428	El Salvador	89 072	56	1 601	16	21	4	63 446	66	122	93	11 896	54	428
432	Nicaragua	56 133	52	9 413	70	1 486	115	17 313	60	48	30	6 619	37	432
436	Costa Rica	202 892	93	9 434	129	4 578	132	85 506	99	71	273	8 858	80	436
442	Panama	228 153	129	11 884	92	4 913	132	89 004	111	10 004		13 275	174	442
446	Anguilla	269										31		446
448	Cuba	190 866	108	2 624	120	242	40	11 939	123	7 498	176	57 244	99	448
449	St Christopher - Nevis	5 676	103					28	175			6		449
452	Haiti	31 724	50	6 243	64	151	8	3 599	36			112	22	452
453	Bahamas	88 259	169	8 724	67	564	81	1 750	27	408	36	2 279	104	453
454	Turks and Caicos Islands	62	38											454
456	Dominican Republic	58 396	93	21 205	97	185	33	5 326	69			10 464	115	456
457	Virgin Islands of USA	678	10					29	363			35		457
458	Guadeloupe	68 642	85	3	6	4	200	375	168			13	108	458
459	Antigua and Barbuda	2 728	103	36				4	20			1	17	459
460	Dominica	33 550	127	76				25	357		109	4	16	460
461	Brit. Virgin Isl. & Monts	705	99					1				8		461
462	Martinique	120 877	99	48	686			290				4	473	462
463	Cayman Islands	3 364	211					76	80	1 604		1 094	151	463
464	Jamaica	142 881	104	1 621	97	286	116	21 516	315	61	152	700	124	464
465	St Lucia	43 270	71	53				144	262			1	14	465
467	St Vincent	19 532	82	26	260			53	482			114	215	467
469	Barbados	18 337	146	35	194	185	61	334	45	51		584	469	469
472	Trinidad and Tobago	124 568	56	8 116	54	9 524	117	7 183	75	29	1	6 923	105	472
473	Grenada	11 424	95	540	111	3	4	2 603	124	30		579	313	473
474	Aruba	11 168		1 019				270				47		474
478	Netherlands Antilles	31 269	91	438				3 827				4	733	478
480	Colombia	1 192 937	91	35 464	66	69 364	105	483 006	78	217	7	61 025	57	480
484	Venezuela	749 674	63	58 197	141	266	37	335 028	57	111	9	29 005	86	484
488	Guyana	77 192	92	3 074	216	25	34	7 130	57			2 756	108	488
492	Surinam	76 487	67	1 019	20			10 604	73	151		425	112	492
496	French Guiana	14 095	126	148	871	70		115	28			1 674	496	496
500	Ecuador	159 976	90	6 930	89	1 218	68	78 133	89	318	42	9 311	84	500
504	Peru	436 573	89	85 330	135	5 232	83	86 856	66	3 023	67	15 006	92	504
508	Brazil	4 709 996	90	321 852	109	80 841	59	1 112 553	91	50 933	95	309 707	72	508
512	Chile	987 768	91	38 294	76	2 577	102	251 197	82	10 078	61	83 540	116	512
516	Bolivia	49 030	55	5 683	68	115	7	4 273	46	30	68	1 353	17	516
520	Paraguay	183 457	174	20 106	203	1 065	64	23 049	126	524		76 391	277	520
524	Uruguay	213 317	106	4 813	63	1 293	111	71 974	129	1 597	46	10 774	127	524
528	Argentina	1 220 078	81	122 058	73	52 340	101	321 987	83	7 053	55	78 279	72	528
529	Falklands Islands & dep.	8 863	86	1				189				1 030	161	529
600	Cyprus	218 300	112	14 794	124	3 288	175	20 152	120	10 025	157	2 179	184	600
604	Lebanon	49 859	114	3 552	122	1 193	108	5 398	140	832	85	132	17	604
608	Syria	352 904	107	7 426	111	722	121	71 335	137	1 866	18	5 765	15	608
612	Iraq	2 233 828	85	94 590	162	4 470		208 895	329	36 743	45	415 243	57	612
616	Iran	2 557 919	113	108 962	180	4 509	142	251 601	73	1 783	10	336 357	107	616
624	Israel	1 757 291	103	174 328	91	21 396	102	362 234	103	22 765	77	39 676	116	624
628	Jordan	89 480	94	6 263	63	183	436	12 918	161	4 277	269	3 329	34	628
632	Saudi Arabia	3 852 617	63	176 542	35	7 028	38	286 082	60	334 752	68	368 702	128	632
636	Kuwait	1 501 217	90	4 856	20	127 859	69	54 895	40	98 751		100 864	184	636
640	Bahrain	62 030	80	53	42	196	544	4 821	19	1 600	116	1 197	43	640
644	Oman	154 834	53	62	2	6	43	4 701	272	1 296		10 136	79	644
647	United Arab Emirates	754 085	156	8 849	179	176	37	85 614	326	125	13	21 157	27	647
649	Oman	130 565	123	17 663	4	25		4 940	135	205		5	1	649
652	North Yemen	7 251	88	2				715	64			305	93	652
656	South Yemen	10 510	71	4	0			151	26		2	89	75	656
660	Afghanistan	41 206	109	4 717	82	643	115	18 732	124	12		525	65	660
662	Pakistan	751 720	107	42 397	151	19 474	104	167 108	111	15 144	123	38 164	114	662
664	India	1 843 590	114	193 842	116	28 906	89	520 447	116	8 015	99	34 782	175	664
666	Bangladesh	164 570	115	15 881	67	670	98	25 073	152	951	148	3 143	95	666
667	Maldives	1 631	194	1				1 132	230	85				667
669	Sri Lanka	198 411	88	23 781	81	3 991	51	67 813	107	606	66	4 259	87	669
672	Nepal	28 172	114	2 042	211	57	356	16 365	124	13	81	142	69	672
675	Bhutan	66						27				8	400	675
676	Burma	20 432	50	3 074	134	3 932	64	4 017	41	23		410	17	676
680	Thailand	1 608 288	112	107 557	149	37 976	115	398 795	114	3 861	171	82 635	273	680
684	Laos	2 352	386	1 486		74		1		15	500	37		684
690	Vietnam	25 514	93	3 286	68	91	78	3 616	57	10		4 233	359	690
696	Kampuchea (Cambodia)	144	118	2				26	520			37		696
700	Indonesia	1 051 105	99	64 328	87	26 078	116	241 468	94	2 883	63	44 739	116	700
701	Malaysia	1 505 933	105	73 321	130	30 324	113	429 121	102	6 693	94	61 831	96	701
703	Brunei	46 777	77	236				914	132			153		703
706	Singapore	1 392 333	114	50 764	139	16 275	127	414 156	113	10 314	17	30 122	167	706
708	Philippines	770 168	105	18 142	88	13 195	88	288 314	108	1 685	60	25 509	120	708
716	Mongolia	15 078	76	1 940	96	6	55	1 393	158	67	172	58	483	716
720	China	3 248 816	119	185 639	97	129 891	99	995 929	127	20 860	108	82 294	67	720
724	North Korea	64 808	99	199	207	234	144	59 700	107	175	41	1 230	59	724
728	South Korea	3 693 422	137	109 951	104	91 442	130	1 171 018	138	99 508	399	150 786	177	728
732	Japan	22 067 120	101	1 365 443	96	532 333	63	7 419 536	107	281 617	63	978 086	107	732
736	Taiwan	4 084 294	141	166 715	135	88 450	154	1 243 648	136	39 060	145	173 233	236	736
740	Hong Kong	3 444 351	108	109 518	109	78 248	104	1 271 116	110	15 910	133	100 804	132	740
743	Macao	309 288	100	4 830	126	8 682	128	98 446	94	178	312	1 116	194	743
800	Australia	2 810 648	102	157 224	114	84 390	162	533 719	113	9 217	42	134 421	91	800
801	Papua New Guinea	253 115	80	3 740	70	1 336	117	176 207	81	57	121	22 947	67	801
802	Australian Oceania	494	23	78	867	6	600	96	95	13				802
803	Nauru	205	820	125								8		803
804	New Zealand	1 010 534	100	91 616	101	13 883	96	98 426	102	19 860	67	55 797	187	804
806	Solomon Islands	6 541												

COMMERCE DE LA CE
par pays partenaires

9

Importations

CTCI 0-9: Commerce total

Code	France		Ireland		Italia		Nederland		Portugal		United Kingdom		Janvier - Aout 1987	Pays partenaires	Code
	1 000 ECU	Index 87/86	1 000 ECU	Index 87/86	1 000 ECU	Index 87/86	1 000 ECU	Index 87/86	1 000 ECU	Index 87/86	1 000 ECU	Index 87/86			
400	5 008 327	94	1 090 291	108	3 839 829	95	4 085 957	97	376 454	82	9 240 884	97	États - Unis d'Amérique	400	
404	578 413	95	63 668	123	456 910	119	328 725	98	80 564	179	1 431 754	103	Canada	404	
406	4 359	117				12	522	59		25	325	5	Greenland	406	
408	8 598	144			4 652	20	20	24			100	17	Saint - Pierre et Miquelon	408	
412	403 280	179	3 471	399	70 140	41	149 178	81	39 184	116	273 585	263	Mexique	412	
413	1 312	19	4	3	110	85	94	71	215	128	2 014	161	Bermudes	413	
416	9 132	78	370		31 294	70	15 763	103	901	118	7 940	86	Guatemala	416	
421	57	37			33						21 301	128	Belize	421	
424	5 713	56	702	87	41 037	82	10 047	86	1 531	277	6 819	70	Honduras	424	
428	4 240	27			1 671	40	3 763	61	287	77	2 025	124	El Salvador	428	
432	10 183	50	26	41	2 366	32	7 892	44	37	60	750	79	Nicaragua	432	
436	12 163	90	281	51	32 825	75	23 818	138	3 276	311	22 082	66	Costa Rica	436	
442	10 553	82	12		50 759	112	29 697	322	2 992	461	5 060	104	Panama	442	
446	64										184		Anguilla	446	
448	39 722	184	63	12	25 894	73	33 305	97	2 720	92	9 615	126	Cuba	448	
449	216	554					3				5 423	99	St Christophe - et - Nevis	449	
452	7 793	40			11 109	67	1 925	54	3	75	789	68	Haiti	452	
453	1 093	76	14 710	566	12 298	541	3 305	71	368	133	42 760	249	Bahamas	453	
454	34				10	7					18	90	Iles Turks et Caicos	454	
456	4 565	109	8	800	6 043	95	2 367	71		217	8 016	92	République Dominicaine	456	
457	49 41	186	494	145	12	1				22	45	2	Iles Vierges des E.U.A.	457	
458	67 412	87			184	252		7	14		64	77	Guadeloupe	458	
459	157		88		78	69		158	110		2 260	33	Antigua et Barbude	459	
460	81	142			974			79	88		32 298	123	Dominique	460	
461	359		4					1			332		Iles vierges brit.&Monts	461	
462	108 396	96			44	35		12	30		977		Martinique	462	
463	7				11						512	67	Iles Cayman	463	
464	7 993	976	393	93	1 146	55	29 384	103	60	80	79 765	83	Jamaïque	464	
465	1	17			1 709	602		13	39		41 349	69	Sainte - Lucie	465	
467	97				191			1			19 050	81	Saint - Vincent	467	
469	119	35	3		156	66		105	69		16 765	156	La Barbade	469	
472	18 176	97	898	86	19 318	21	13 040	57		615	40 746	91	Trinidad et Tobago	472	
473	33	37			78	101		1 367	126		6	184	Grenada	473	
474	60				9 292			323			155		Aruba	474	
478	1 517				10 995		5 083		51		4 625		Antilles néerlandaises	478	
480	72 769	79	3 031	88	62 660	99	107 591	57	2 900	52	294 910	271	Colombie	480	
484	61 394	47	21	3	126 725	61	49 276	71	2 685	127	85 966	72	Venezuela	484	
488	5 349	68	3	15	3 557	73	6 758	136	1 017		47 523	96	Guyana	488	
492	3 565	52			4 257	80	42 886	66			13 573	80	Surinam	492	
496	11 080	104			218		583				207	269	Guyane française	496	
500	11 282	95	5 959	86	20 200	81	8 207	94	2 077	89	16 341	124	Equateur	500	
504	63 866	95	570	90	66 096	91	21 812	70	8 347	105	80 435	93	Pérou	504	
508	671 999	84	13 224	83	747 841	88	718 839	103	106 442	152	575 766	87	Brsil	508	
512	163 253	94	521	326	170 785	98	108 694	89	14 366	97	144 463	94	Chili	512	
516	16 110	86			2 031	35	390	40	50	9	18 995	52	Bolivie	516	
520	12 379	98			18 028	154	14 540	124	14 368	151	3 007	131	Paraguay	520	
524	28 657	115	285	79	36 491	125	12 236	70	900	12	44 297	98	Uruguay	524	
528	129 347	93	1 227	18	199 913	84	210 153	77	29 634	40	68 087	151	Argentine	528	
529	212	52			31						7 390	83	Iles Falkland et dép.	529	
600	12 617	115	4 103	118	24 340	206	11 830	105	91	268	114 881	97	Chypre	600	
604	14 355	109	9	3	16 569	102	2 522	64		5	5 292	81	Liban	604	
608	49 081	91	449		123 873	103	57 056	258	641		3 680	142	Syrie	608	
612	387 562	73	166	96	630 842	98	130 579	58	81 013	67	243 725	131	Irak	612	
616	513 033	162	93	129	585 458	84	582 642	141	596	1	172 885	381	Iran	616	
624	274 284	118	11 045	82	203 347	110	228 712	109	11 919	42	407 585	100	Israël	624	
628	10 956	57	114		13 746	64	1 574	153	192	24	38 928	121	Jordanie	628	
632	706 068	44	813	71	741 806	58	814 315	84	127 470	177	289 021	66	Arabie Saoudite	632	
636	134 959	111	50	128	545 732	90	383 143	83			50 108	78	Koweït	636	
640	17 415	94	129	110	2 882	55	11 511	122			22 221	159	Bahreïn	640	
644	8 585	9	44	22	110 677	180	11 992	4		19	17 316	85	Qatar	644	
647	123 470	132	223	109	311 599	265	47 436	57	69 505	59	85 931	201	Émirats arabes unis	647	
649	842	10	162	295	12 503	121	55 977	71			38 253	44	Oman	649	
652	43	5			5 162	121	15	14			38 962	66	Yémen du Nord	652	
656	3 825	193	3	300	5 314	291	1	1		20	1 085	15	Yémen du Sud	656	
660	1 357	78			5 017	106	1 800	131		21	8 378	105	Afghanistan	660	
662	77 612	101	11 428	90	151 629	94	50 550	98	24 514	101	153 700	115	Pakistan	662	
664	208 514	115	11 481	107	234 183	127	103 961	104	17 054	166	482 405	107	Inde	664	
666	11 739	116	15	115	59 505	131	12 383	137	616	76	34 594	105	Bangladesh	666	
667					3		23				387	166	Maldives	667	
669	22 617	90	1 763	77	11 748	78	16 557	75	1 484	117	44 392	83	Sri Lanka	669	
672	742	58	21		2 310	57	297	79		5	6 182	130	Népal	672	
675											31		Bhoutan	675	
676	1 468	55	3		1 666	73	2 182	30			3 657	47	Birmanie	676	
680	180 241	117	5 733	88	136 630	112	377 473	86	49 444	138	227 943	119	Thaïlande	680	
684	297	109			19	23	154				269		Laos	684	
690	8 896	88			1 306	82	1 239	138	1 685		1 152	54	Vietnam	690	
696	54				5	14					20	27	Kampuchéa (Cambodge)	696	
700	132 206	102	4 435	165	161 775	106	208 766	105	14 794	151	149 633	85	Indonésie	700	
701	223 680	117	10 307	146	131 848	102	222 058	105	10 822	98	305 928	99	Malaysia	701	
703	54				803		29	149			44 316	75	Brunel	703	
706	178 857	124	14 812	125	154 360	130	121 580	137	4 908	119	396 185	110	Singapour	706	
708	76 490	71	3 680	83	26 573	100	109 713	113	2 408	229	204 459	119	Philippines	708	
716	410	83			4 053	81	2 569	131			4 538	48	Mongolie	716	
720	479 327	124	15 182	173	535 117	117	288 427	125	19 536	279	496 614	126	Chine	720	
724	1 433	46			953	46	51	63			581	46	Corée du Nord	724	
728	518 230	139	13 598	109	325 799	155	334 805	108	31 408	222	84				

EC TRADE by partner countries

SITC 0-9: Total trade

Exports

January - August 1987		EUR 12		Belg. - Lux.		Danmark		Deutschland		Hellas		España		
Code	Partner countries	1 000 ECU	Index 87/86	1 000 ECU	Index 87/86	1 000 ECU	Index 87/86	1 000 ECU	Index 87/86	1 000 ECU	Index 87/86	1 000 ECU	Index 87/86	Code
1000	WORLD	529 960 960	100	46 164 080	101	14 507 545	101	163 329 760	101	3 345 994	93	19 771 776	113	1000
1010	Intra-EC (EUR 12)	310 924 544	103	34 373 440	103	7 056 123	106	86 060 336	105	2 241 612	100	11 570 781	110	1010
1011	Extra-EC	216 731 584	96	11 502 633	96	7 387 752	96	77 010 128	97	1 091 298	81	7 881 270	115	1011
1020	Class 1	132 958 848	98	6 444 317	98	5 667 196	99	53 624 432	100	535 358	101	3 082 415	97	1020
1021	EFTA	57 289 536	101	2 756 213	97	3 613 738	101	27 295 712	104	154 983	107	788 182	93	1021
1022	Other West. Europe	7 996 783	102	410 718	121	227 219	108	3 414 191	105	93 437	117	266 491	117	1022
1023	USA and Canada	51 844 752	93	2 535 539	94	1 171 173	89	17 202 320	92	226 276	83	1 749 481	95	1023
1028	Other class 1	15 827 768	103	741 847	104	655 066	105	5 712 195	106	60 663	169	278 261	107	1028
1030	Class 2	67 339 424	93	4 281 941	97	1 388 361	91	16 246 808	93	391 613	67	4 237 798	147	1030
1031	ACP (66 countries)	8 950 246	85	586 207	77	177 941	110	1 322 456	80	30 983	151	273 943	96	1031
1032	DOM	3 803 251	198	73 422	135	27 858	128	187 792	137	640		1 635 587	1032	
1033	TOM	1 015 688	113	14 712	84	222 001	116	174 855	301	794	348	8 518	76	1033
1038	Other class 2	53 570 240	91	3 607 600	100	960 551	84	14 561 705	93	359 196	64	2 319 750	90	1038
1040	Class 3 (1)	16 433 311	89	776 375	75	332 195	80	7 138 882	89	164 327	72	561 057	73	1040
1041	Eastern Europe (1)	12 336 443	91	607 974	81	213 391	66	5 497 811	91	152 830	74	292 667	83	1041
1048	Other class 3	4 096 868	83	168 400	60	118 804	128	1 641 070	81	11 497	50	268 391	65	1048
1090	Miscellaneous	2 304 954	91	288 005	78	63 670		259 290	65	13 083	129	319 730	237	1090
1051	Mediterranean Basin	22 009 776	35	1 647 252	41	240 664	33	6 263 827	35	309 592	37	1 192 171	46	1051
1053	OPEC	19 263 168	77	865 050	71	289 834	73	4 351 576	74	161 701	54	801 478	77	1053
1057	ASEAN	5 359 297	99	290 789	119	133 124	111	1 820 243	103	5 189	67	82 889	102	1057
1058	Latin America	8 681 304	99	382 019	111	120 744	53	3 127 257	102	3 226	45	691 712	91	1058
001	France	58 753 712	104	9 477 038	104	826 708	110	19 894 592	104	281 768	85	3 512 366	107	001
002	Belgium and Luxembourg	34 602 544	101	35 310 064	100	6 951 458	102	313 563	114	89 457	102	530 746	106	002
003	Netherlands	35 310 064	100	6 951 458	102	6 084 453	120	14 377 040	103	132 496	70	951 662	91	003
004	F R of Germany	65 411 312	99	9 291 260	103	2 440 925	103	691 129	106	833 024	99	2 196 620	110	004
005	Italy	37 172 224	108	2 946 905	114	691 129	106	14 095 858	109	542 028	114	1 537 788	113	005
006	United Kingdom	42 534 832	100	3 802 042	95	1 719 591	100	14 288 823	102	262 510	114	1 700 753	112	006
007	Ireland	5 136 831	95	151 593	96	75 672	95	736 061	96	8 322	61	77 829	104	007
008	Denmark	7 474 207	91	474 670	85	344 819	92	3 440 819	92	32 839	98	124 085	85	008
009	Greece	4 615 680	100	221 214	100	113 911	107	1 588 497	100	1 588 497	100	121 522	107	009
010	Portugal	4 819 722	139	228 892	140	74 405	129	1 135 811	131	9 814	198	817 404	152	010
011	Spain	15 093 483	128	828 383	143	190 766	129	4 396 257	121	49 354	156			011
021	Canary Islands	1 933 047	524	40 208	161	24 669	129	135 151	147	465		1 461 411		021
022	Ceuta and Melilla	187 870	589	1 593	254	786	149	9 139	91	96		155 067		022
024	Iceland	425 801	114	20 868	141	95 482	113	103 959	120	193	15	4 471	98	024
025	Faroe Islands	157 434	105	1 084	150	141 817	106	4 507	174	57	407	509	93	025
028	Norway	5 997 160	87	335 609	79	1 086 961	100	1 840 555	82	11 045	103	81 505	73	028
030	Sweden	12 510 946	101	636 997	99	1 649 112	99	4 758 627	108	39 239	100	191 987	105	030
032	Finland	4 394 828	104	257 514	115	324 940	100	1 788 013	106	22 206	184	69 857	95	032
036	Switzerland	21 135 152	103	1 066 328	98	336 320	113	10 035 267	106	43 725	86	319 880	86	036
038	Austria	12 825 644	104	438 896	100	120 924	106	8 769 305	103	38 575	99	120 482	119	038
043	Andorra	327 791	116	5 967	79	1 718	128	18 012	123	84	467	118 644	125	043
044	Gibraltar	117 109	107	1 398	142	8 784	222	3 009	44	143	159	26 256	174	044
045	Vatican City State	9 646	98	299	52	115	62	742	61	365	318	61	54	045
046	Malta	468 411	104	10 167	90	9 624	106	108 836	100	7 623	105	10 660	86	046
048	Yugoslavia	3 393 910	95	92 349	87	33 346	87	1 787 900	96	32 766	70	17 704	74	048
052	Turkey	3 518 484	109	299 724	142	31 868	125	1 491 187	119	51 198	205	92 657	114	052
056	Soviet Union	6 152 158	90	302 045	77	75 028	50	2 574 970	85	38 344	63	161 277	91	056
058	German Dem. Rep. (1)	653 026	92	61 994	74	29 057	76	29 057	76	20 779	87	16 258	33	058
060	Poland	1 437 408	96	54 540	89	48 227	72	694 812	96	12 203	309	19 525	99	060
062	Czechoslovakia	1 212 967	110	51 476	93	23 747	88	690 254	117	19 537	93	20 080	85	062
064	Hungary	1 546 788	93	74 605	97	27 813	105	898 260	95	10 321	76	20 665	59	064
066	Romania	418 343	57	21 018	51	2 524	45	180 854	73	30 174	87	2 583	10	066
068	Bulgaria	882 759	92	41 876	108	6 669	89	449 561	96	19 515	45	52 207	240	068
070	Albania	32 991	71	420	23	326	67	9 101	71	1 955	42	71	10	070
204	Morocco	1 487 711	99	80 758	108	5 144	94	218 844	106	1 777	80	260 945	147	204
208	Algeria	2 466 756	65	152 384	78	17 473	93	335 654	54	16 999	33	153 981	91	208
212	Tunisia	1 157 006	84	81 309	75	3 969	53	230 755	89	5 122	222	79 231	81	212
216	Libya	1 598 928	89	40 355	59	22 459	111	292 579	87	19 839	46	86 002	101	216
220	Egypt	2 472 246	81	101 641	72	45 962	91	595 129	74	71 637	79	110 438	93	220
224	Sudan	244 997	79	17 242	122	5 499	106	37 277	71	3 596	73	2 104	37	224
228	Mauritania	117 980	82	5 524	56	323	45	16 066	125	132		12 468	186	228
232	Mali	123 071	85	6 205	65	980	82	19 026	97	103	115	4 721	62	232
236	Upper Volta	647 300	90	4 039	123	2 609	107	9 017	108	138		2 668	94	236
240	Niger	104 755	87	4 091	49	573	62	13 451	107	84		1 492	69	240
244	Chad	43 110	90	1 379	51	75	170	2 789	41			84	71	244
247	Republic of Cape Verde	45 391	82	1 340	96	3 595	454	1 439	73			3 786	452	247
248	Senegal	338 451	98	18 722	138	8 427	330	24 875	78	1 575		18 147	103	248
252	Gambia	53 070	91	5 154	58	2 279	100	7 942	101	190	950	275	309	252
257	Guinea Bissau	19 755	107	742	60	331	242	1 629	103	64		110	7	257
260	Guinea	139 534	92	17 230	100	1 029	68	14 577	115	281	104	6 504	66	260
264	Sierra Leone	51 944	98	2 476	75	4 550	548	12 660	102			2 072	173	264
268	Liberia	120 501	55	5 913	39	9 060	140	19 875	63	513	47	19 607	178	268
272	Ivory Coast	647 300	90	24 520	67	1 802	85	45 823	76	1 425	373	36 530	110	272
276														

Exportations

Code	France		Ireland		Italia		Nederland		Portugal		United Kingdom		Janvier - Aout 1987	Code
	1 000 ECU	Index 87/86	1 000 ECU	Index 87/86	1 000 ECU	Index 87/86	1 000 ECU	Index 87/86	1 000 ECU	Index 87/86	1 000 ECU	Index 87/86		
1000	79 411 648	99	8 711 567	103	63 783 808	98	53 903 600	93	5 161 818	108	71 869 568	100	MONDE	1000
1010	47 811 616	104	6 438 060	107	35 630 528	103	40 966 336	93	3 636 339	113	35 139 456	104	Intra - CE (EUR 12)	1010
1011	31 520 768	92	2 196 481	94	27 855 088	92	12 508 004	96	1 491 405	98	36 286 736	97	Extra - CE	1011
1020	15 127 811	95	1 543 126	94	16 599 684	96	7 219 915	96	1 067 592	103	22 046 992	99	Classe 1	1020
1021	5 969 975	92	522 794	110	6 354 605	104	3 403 121	99	612 258	107	5 817 946	97	AELE	1021
1022	834 579	92	28 803	198	1 496 656	95	413 583	106	14 332	68	796 774	101	Autres Europe occ.	1022
1023	6 536 277	96	732 747	83	6 920 930	86	2 592 009	90	376 551	100	11 801 450	100	USA et Canada	1023
1028	1 786 979	98	258 782	97	1 827 492	111	811 202	98	64 451	96	3 630 830	99	Autres classe 1	1028
1030	13 914 798	88	597 487	94	8 786 029	84	4 408 506	95	350 995	84	12 735 088	95	Classe 2	1030
1031	2 800 781	83	89 732	109	1 045 684	91	752 726	87	137 018	96	1 732 765	88	ACP (66 pays)	1031
1032	1 532 015	111	16 686	127	146 178	126	88 340	109	11 535	113	83 188	88	DOM	1032
1033	337 540	93	5 068	105	62 199	103	101 307	112	797	85	87 897	89	TOM	1033
1038	9 244 462	87	486 002	91	7 531 958	83	3 466 134	97	201 644	77	10 831 239	97	Autres classe 2	1038
1040	2 478 169	99	55 868	77	2 469 384	96	879 583	97	72 818	93	1 504 653	82	Classe 3 (1)	1040
1041	1 844 461	94	45 425	67	1 840 671	99	738 284	103	58 303	105	1 044 626	86	Eur. orientale (1)	1041
1048	633 708	115	10 443	237	628 714	89	141 299	75	14 515	64	460 027	73	Autres classe 3	1048
1090	79 262	126	77 026	93	298 183	75	429 249	72	34 075	83	443 381	104	Divers non classés	1090
1051	4 228 828	30	177 690	33	4 247 403	36	1 282 241	37	72 436	14	2 347 679	32	Bassin méditerranéen	1051
1053	3 514 412	74	205 533	83	3 349 669	74	1 298 676	88	69 618	75	4 355 228	86	OPEP	1053
1057	760 917	96	31 652	84	467 793	68	467 970	107	14 144	132	1 284 587	106	ANASE	1057
1058	1 417 470	93	107 305	120	1 211 101	97	519 110	110	34 868	51	1 046 492	109	Amérique latine	1058
001			848 473	103	10 352 276	102	5 877 810	94	854 094	117	6 828 596	117	France	001
002	7 309 685	101	401 531	93	2 203 096	102	8 029 027	95	151 983	91	3 466 883	96	Belgique et Luxembourg	002
003	3 989 920	101	647 546	131	2 004 132	92	2 004 132	92	342 436	106	5 304 366	94	Pays - Bas	003
004	13 358 802	103	996 856	111	11 947 728	103	15 199 333	87	792 828	115	8 355 937	101	R.F. d'Allemagne	004
005	9 486 588	103	322 590	109			3 535 735	99	194 740	114	3 808 877	119	Italie	005
006	6 930 681	98	2 938 172	105	4 632 921	100	5 555 911	96	703 433	101			Royaume - Uni	006
007	313 181	85			160 001	92	294 728	87	21 612	84	3 296 832	96	Irlande	007
008	711 916	94	77 237	95	551 962	89	834 288	92	126 036	106	1 100 355	90	Danemark	008
009	694 896	102	40 533	110	915 513	94	497 977	95	12 613	93	409 004	119	Grèce	009
010	885 838	144	28 863	107	696 444	142	280 852	118			661 399	145	Portugal	010
011	4 122 111	139	136 259	111	2 166 462	140	860 688	122	436 563	147	1 906 640	108	Espagne	011
021	44 825	103	15 478	130	80 777	147	54 546	106	9 622	118	65 895	105	Iles Canaries	021
022	3 529	115	123	237	6 341	74	6 770	111	960	193	3 466	138	Ceuta et Melilla	022
024	24 366	160	3 398	152	27 655	103	67 373	110	4 129	114	73 907	102	Islande	024
025	968	40	88	800	1 562	103	1 836	68	47	588	4 959	85	Iles Féroé	025
028	395 558	66	103 949	127	421 260	96	545 474	98	107 036	109	1 068 208	88	Norvège	028
030	1 048 895	100	168 806	112	849 210	113	948 010	100	235 944	113	1 984 119	87	Suède	030
032	388 366	99	50 345	100	395 063	102	351 341	101	86 876	111	660 307	102	Finlande	032
036	3 461 799	92	143 321	104	3 053 431	103	927 997	95	122 217	99	1 624 876	114	Suisse	036
038	650 991	100	52 975	103	1 607 986	105	562 925	105	56 056	97	406 529	108	Autriche	038
043	152 687	113	1 027	107	11 700	124	8 146	129	222	92	9 578	78	Andorre	043
044	8 326	85	787	129	12 994	139	7 881	56	47 093	438	6 308	115	Gibraltar	044
045	225	142			5 746	103	1 353	110			463	41	Cité du Vatican	045
046	26 571	119	7 105	202	165 119	108	21 685	92	3 023	94	97 998	101	Malte	046
048	310 876	94	12 964	331	753 540	93	156 264	93	3 357	86	196 844	118	Yougoslavie	048
052	334 927	82	6 832	123	545 990	94	216 417	124	7 245	117	439 839	95	Turquie	052
056	1 084 804	100	16 256	42	1 116 026	109	261 833	113	37 485	104	484 090	82	Union soviétique	056
058	224 896	98	3 174	235	110 017	97	110 734	122	3 047	141	73 070	95	Rép. démocr. allem. (1)	058
060	151 759	91	9 344	121	165 614	103	108 915	88	1 919	101	170 550	112	Pologne	060
062	113 392	111	5 250	108	110 597	95	81 416	112	1 837	126	95 381	105	Tchécoslovaquie	062
064	130 599	87	8 523	105	171 723	95	106 308	93	4 947	156	93 024	89	Hongrie	064
066	66 978	57	504	118	43 444	34	23 950	71	2 179	26	42 135	47	Roumanie	066
068	66 246	70	2 372	49	110 825	87	42 427	97	6 860	290	84 201	83	Bulgarie	068
070	3 787	107	1		12 424	84	2 702	62	2 702	30	2 174	63	Albanie	070
204	599 871	82	7 650	164	131 395	95	67 706	110	16 937	124	96 684	106	Maroc	204
208	1 107 108	65	5 967	32	437 583	60	169 736	122	4 808	20	65 063	48	Algérie	208
212	473 707	84	3 244	477	210 762	94	42 950	69	2 963	65	22 994	57	Tunisie	212
216	160 969	102	22 739	75	668 762	96	81 218	74	701	51	203 305	83	Libye	216
220	496 640	77	59 405	67	454 262	88	206 177	105	3 087	68	327 868	84	Égypte	220
224	30 173	116	3 537	83	39 581	91	33 869	91	91	78	72 028	84	Soudan	224
228	58 376	68	147	865	10 626	96	9 744	74	1 102	117	3 582	132	Mauretanie	228
232	65 361	79	36	240	11 353	72	9 389	173	11	42	5 855	148	Mali	232
236	70 254	85	4	2	13 563	99	7 442	76	357	73	3 642	132	Haute-Volta	236
240	66 027	94	125	107	8 083	93	4 572	85	23	8	6 238	51	Niger	240
244	29 121	100	106	138	4 876	83	4 003	228			677	52	Tchad	244
247	2 715	28	27	900	2 355	39	8 451	57	20 494	114	1 189	59	République du Cap-Vert	247
248	207 295	98	926	222	29 174	102	16 086	75	1 870	50	11 354	89	Sénégal	248
252	5 934	50	201	71	4 275	71	7 608	138	1 808	609	18 804	122	Gambie	252
257	1 991	103			2 983	89	3 839	134	7 057	139	1 009	182	Guinée-Bissau	257
260	71 895	87	832	174	9 714	82	7 329	110	701	103	9 428	70	Guinée	260
264	3 868	108	199	134	2 193	87	8 735	114	2 951	148	14 940	89	Sierra Leone	264
268	9 849	11	725	180	7 068	125	23 218	156	13 175	86	11 498	43	Libéria	268
272	384 881	95	2 434	82	57 858	111	66 196	89	1 946	78	23 885	77	Côte-d'Ivoire	272
276	18 965	127	1 249	196	17 762	85								

EC TRADE by partner countries

SITC 0-9: Total trade

Exports

January - August 1987		EUR 12		Belg. - Lux.		Danmark		Deutschland		Hellas		Espana		Code
Code	Partner countries	1 000 ECU	Index 87/86	1 000 ECU	Index 87/86	1 000 ECU	Index 87/86	1 000 ECU	Index 87/86	1 000 ECU	Index 87/86	1 000 ECU	Index 87/86	
400	United States of America	46 097 776	93	2 313 845	96	1 049 475	87	15 692 315	92	204 330	82	1 555 059	94	400
404	Canada	5 746 972	95	221 694	77	121 698	101	1 510 012	92	21 946	99	194 422	98	404
406	Greenland	218 835	118	71	68	207 740	115	1 057	213	48	5	0	0	406
408	St Pierre and Miquelon	11 270	86	34	34	190	87	425	191	46	37	14	408	
412	Mexico	1 166 741	82	54 193	82	10 478	89	475 315	74	135	3	94 190	71	412
413	Bermuda	83 991	111	641	91	7 453	260	11 486	86	30	107	3 505	248	413
416	Guatemala	122 657	125	5 613	60	4 135	293	39 046	100	10	10	10 664	106	416
421	Belize	12 826	87	65	464	1 419	108	257	87	239	122	3 12	102	421
424	Honduras	58 167	88	3 256	100	1 846	99	12 587	80	26	113	6 244	124	424
428	El Salvador	56 912	82	2 654	39	2 310	167	20 141	87	51	88	3 310	76	428
432	Nicaragua	90 801	98	1 363	30	4 603	58	10 037	81	36	88	12 614	86	432
436	Costa Rica	105 279	109	4 662	102	1 817	139	38 193	106	11	25	13 519	157	436
442	Panama	304 295	64	9 483	120	16 103	15	46 555	86	254	25	26 313	54	442
446	Anguilla	1 992	50	1	41	41	43	37 333	40	1	1	1	446	
448	Cuba	270 684	50	4 505	21	4 435	56	37 333	40	101	863	47	448	
449	St Christopher - Nevis	9 211	141	415	223	182	164	31	107	5	9	2	449	
452	Haiti	54 105	119	4 861	310	857	82	11 834	140	239	122	1 876	112	452
453	Bahamas	106 860	66	499	83	9 800	38	10 548	74	1	10	3 281	185	453
454	Turks and Caicos Islands	1 184	51	6 353	107	2 198	112	24 440	74	4	5	20 722	92	454
456	Dominican Republic	124 854	95	103	92	7 722	101	2 749	102	20	29	1 126	91	456
457	Virgin Islands of USA	20 590	98	103	92	7 722	101	2 749	102	15	250	4 867	168	457
458	Guadeloupe	458 315	113	10 527	145	816	118	11 057	121	56	68	32	28	458
459	Antigua and Barbuda	51 507	128	145	173	619	122	11 428	121	1	1	185	66	459
460	Dominica	12 062	84	737	95	797	108	11 816	126	64	8	5 312	158	460
461	Brit. Virgin Isl. & Monts	10 578	108	8 449	95	797	108	11 816	126	31	31	383	13	461
462	Martinique	458 079	108	76	245	704	202	105 911	132	34	74	2 307	254	462
463	Cayman Islands	116 836	812	2 895	97	1 317	100	16 443	116	1	1	3 281	185	463
464	Jamaica	94 426	123	1 651	53	875	433	3 009	79	7	7	168	85	464
465	St Lucia	18 026	112	1 604	55	450	71	3 005	59	32	32	492	32	465
467	St Vincent	13 227	120	1 47	105	699	206	2 267	316	20	20	71	134	467
469	Barbados	48 737	63	1 527	124	876	61	4 479	20	152	292	1 093	38	469
472	Trinidad and Tobago	95 053	53	3 687	48	2 219	44	13 707	32	43	43	165	38	472
473	Grenada	15 199	120	509	795	538	145	513	76	70	70	474	474	473
474	Aruba	19 260	614	3 400	188	2 916	80	1 937 771	95	38	317	3 119	82	474
478	Netherlands Antilles	171 738	91	23 731	134	5 202	80	193 771	95	510	171	110 390	97	478
480	Colombia	542 538	91	80 828	122	17 590	91	353 339	113	1	1	82 110	82	480
484	Venezuela	1 232 996	99	1 651	53	875	433	3 009	79	7	7	168	85	484
488	Guyana	22 836	88	1 604	55	450	71	3 005	59	32	32	492	32	488
489	Surinam	35 224	53	1 623	87	370	178	3 734	74	52	42	870	186	489
496	French Guiana	199 088	100	6 020	63	3 259	75	83 369	68	803	574	30 416	77	500
500	Ecuador	243 789	76	28 488	223	6 186	160	134 902	125	293	99	34 006	84	500
504	Peru	403 959	133	82 213	142	17 979	64	838 616	112	561	561	60 250	128	504
508	Brazil	2 131 033	105	21 775	92	8 761	101	189 791	111	144	144	3 085	118	508
512	Chile	536 314	120	1 655	29	1 092	19	24 083	144	30	30	4 119	160	512
516	Bolivia	52 521	114	1 160	111	484	89	44 620	189	211	153	13 715	118	516
520	Paraguay	109 347	118	3 329	96	3 436	142	61 980	148	205	976	98 086	90	520
524	Uruguay	155 950	129	40 382	109	12 409	102	544 639	116	14	47	12	524	524
528	Argentina	1 189 046	110	5	113	113	104	14	47	14	47	12	528	528
529	Falklands Islands & dep.	7 511	57	16 828	109	8 057	97	99 395	96	47 856	87	34 059	117	529
600	Cyprus	529 738	92	34 099	91	5 832	69	57 240	61	14 908	66	28 480	59	600
604	Lebanon	380 767	58	27 121	69	2 697	24	108 727	68	10 862	50	34 861	53	604
608	Syria	468 702	61	28 732	57	5 654	16	222 282	41	20 708	50	7 040	13	612
612	Iraq	923 347	43	87 827	46	52 791	63	915 320	83	3 273	30	53 032	39	616
616	Iran	2 004 035	72	677 823	125	32 877	97	793 710	109	19 053	139	65 467	83	624
624	Israel	3 024 435	113	29 283	50	11 461	70	122 623	97	7 155	70	36 293	181	628
628	Jordan	5 700 716	113	238 425	79	84 585	76	840 139	75	74 654	62	192 119	73	632
632	Saudi Arabia	5 166 838	89	28 750	56	25 151	82	226 367	67	6 362	76	37 155	92	636
636	Kuwait	919 010	68	7 903	45	10 326	82	38 834	36	1 055	60	6 112	81	640
640	Bahrain	255 197	69	9 623	112	7 505	81	52 079	78	1 718	48	6 293	89	644
644	Qatar	272 312	83	48 357	63	32 757	99	366 266	110	9 944	49	52 485	126	647
647	United Arab Emirates	1 622 005	90	10 536	55	8 087	63	118 045	84	1 530	48	8 747	72	649
649	Oman	520 788	64	10 416	45	3 785	45	36 966	74	4 958	54	16 413	280	652
652	North Yemen	224 189	66	7 046	189	13 536	78	10 249	77	307	43	949	57	656
656	South Yemen	89 318	90	986	78	297	70	16 473	103	8	13	189	159	660
660	Afghanistan	46 111	105	55 999	127	10 764	73	294 209	79	290	49	34 260	143	662
662	Pakistan	929 672	85	576 507	110	39 543	74	1 022 187	106	523	89	76 693	77	664
664	India	3 810 468	104	14 881	451	24 389	101	32 484	136	435	205	5 966	123	666
668	Bangladesh	269 915	112	127	13	78	132	1 681	77	175	21	748	18	667
669	Sri Lanka	182 161	91	11 781	96	3 789	109	47 904	90	159	159	78	672	672
672	Nepal	31 281	138	2 800	78	2 800	78	7 801	101	22	22	159	78	676
675	Bhutan	2 615	25	4	4	4	4	2 031	22	4	4	22	4	676
676	Burma	84 793	76	620	19	362	14	16 831	53	281	8	15 725	96	680
680	Thailand	1 034 558	115	91 491	130	24 537	70	417 625	146	1	1	684	684	684
684	Laos	4 170	118	352	90	643	90	1 168	225	51	51	37	15	690
690	Vietnam	43 594	133	2 417	264	182	32	5 392	89	17	17	17	17	690
696	Kampuchea (Cambodia)	1 751	102	50	50	50	50	139	177	5	5	5	5	696
700	Indonesia	1 089 752	88	60 166	131	8 864	48	360 595	72	787	283	23 744	90	700
701	Malaysia	736 062	79	44 833	96	17 946	92	249 667	101	501	69	5 519	87	701
703	Brunei	227 450	106	1 150	150	853	58	6 520	92	154	963	149	266	703
706	Singapore	1 969 516	103	71 115	106	66 869	174	578 207	104	2 413	161	28 196	109	706
708	Philippines	529 411	123	23 183	167	14 908	172	214 150	120	1 208	82	9 705	146	708
716	Mongolia	8 364	151	82	146	42	78	5 000	311	6	6	6	6	716
720	China	3 691 138	86	161 160	63	113 126	136	1 533 831	81	11 379	49	165 715	85	720
724	North Korea	83 090	187	237	40	1 020	64	59 514	310	62	62	238	78	724
728	South Korea	2 449 473	125	121 080	122	79 970	160	884 520	120	2 338	78	41 374	140	728
732	Japan	8 511 102	114	446 539	111	556 248	112	3 127 466	121	34 216	179	163 665	112	732
736	Taiwan	2 070 782	132	158 987	137	39 229	96	834 981	129	2 904	154	49 018	122	736
740	Hong Kong	3 078 181	114	265 324	146	102 212	156	675 390	110	4 121	171	64 907	128	740
743	Macao	15 698	130	199	105	402	105	960	70	70	70	369	291	743
800	Australia	3 470 332	87	120 500	92	74 285	90	1 051 219	81	24 767	164	55 210	97	

Exportations

CTCI 0-9: Commerce total

Code	France		Ireland		Italia		Nederland		Portugal		United Kingdom		Pays partenaires	Code
	1 000 ECU	Index 87/86	1 000 ECU	Index 87/86	1 000 ECU	Index 87/86	1 000 ECU	Index 87/86	1 000 ECU	Index 87/86	1 000 ECU	Index 87/86		
400	5 836 499	97	637 611	83	6 158 485	86	2 294 080	90	336 543	99	10 019 548	98	États-Unis d'Amérique	400
404	699 779	87	95 136	86	762 446	88	297 929	89	40 008	106	1 781 902	111	Canada	404
406	210	313	322		7 839		821	224			722	163	Groenland	406
408	8 716	96	3	50	824	34	322	97			673	150	Saint-Pierre et Miquelon	408
412	175 579	93	21 530	97	93 555	64	47 246	95	2 593	165	191 927	115	Mexique	412
413	19 259	93	3 210	113	5 238	161	9 582	327	106	68	23 481	86	Bermudes	413
416	16 586	177	1 353	36	23 874	293	9 238	138	539	27	11 609	145	Guatemala	416
421	599	129	271	65	434	54	3 017	86	109	681	6 408	84	Belize	421
424	10 662	76	604	15	4 428	87	8 332	120	332	82	9 850	99	Honduras	424
428	4 451	65	262	89	9 592	95	6 199	76	535	78	7 407	97	El Salvador	428
432	22 752	83	2 620	253	18 990	214	8 689	103	69	21	9 028	131	Nicaragua	432
436	7 435	55	1 499	62	13 588	108	10 748	176	182	81	13 625	116	Costa Rica	436
442	62 161	110	2 471	67	78 040	63	19 605	76	3 995	365	39 315	91	Panama	442
446	520				250		106				1 030		Anguilla	446
448	29 004	59	15		28 257	54	24 674	97	586	10	40 012	57	Cuba	448
449	711	208	10	100	383	185	477				7 000	125	St Christophe - et - Nevis	449
452	16 727	94	516	266	3 407	120	8 315	114	260	839	5 447	119	Haiti	452
453	35 561	139	5 693	75	3 993	95	8 271	95	61	66	28 914	40	Bahamas	453
454	285	50	8		168	42	28	156			478	42	Iles Turks et Caicos	454
456	14 162	80	780	48	25 603	97	8 270	110	1 000	444	21 322	148	République Dominicaine	456
457	4 770	87	843	63	3 046	109	2 305	99			4 738	116	Iles Vierges des E.U.A.	457
458	403 424	112	303	106	15 916	116	7 509	104	258	69	3 623	119	Guadeloupe	458
459	808	80	107	26	21 627	124	332	30	41	216	16 368	88	Antigua et Barbude	459
460	1 425	117	4	50	1 048	57	638	97	6	8	8 076	90	Dominique	460
461	2 900		546		182		735		45		5 154		Iles vierges brit. & Monts	461
462	403 724	113	298	145	16 550	110	7 706	107	415	93	2 848	13	Martinique	462
463	607	55	80	28	817	24	2 222	357	6	60	5 999	60	Iles Cayman	463
464	5 671	158	391	40	3 208	125	10 106	96	232	125	51 822	125	Jamaïque	464
465	1 499	142	311	93	718	113	2 148	149	15	115	11 987	105	Sainte-Lucie	465
467	1 001	156	126	148	304	139	971	82	4	80	7 637	99	Saint-Vincent	467
469	2 393	91	3 198	184	2 346	121	3 288	73	167	315	29 758	75	La Barbade	469
472	6 411	93	3 062	157	4 105	26	10 535	71	534	131	49 548	61	Trinidad et Tobago	472
473	4 059	908	231	117	947	162	609	47	2	20	7 748	86	Grenada	473
474	810		63		610		8 498		14		6 450		Aruba	474
478	10 287		480		29 063		69 321		350		19 086		Antilles néerlandaises	478
480	98 649	89	1 852	85	55 969	75	26 668	87	466	116	54 482	105	Colombie	480
484	191 151	78	32 395	549	241 600	101	62 096	93	2 668	64	140 429	82	Venezuela	484
488	762	54	5	7	1 735	175	838	43	69	53	13 724	89	Guyana	488
492	800	80	163	906	1 353	16	20 779	77	140	636	6 915	64	Surinam	492
496	185 103	100	27	64	3 209	103	3 234	126	12	31	906	112	Guyane française	496
500	23 701	106	1 583	88	40 603	92	14 399	65	1 764	97	38 643	71	Equateur	500
504	52 153	171	10 067	120	45 987	130	48 586	215	948	62	41 833	101	Pérou	504
508	427 388	93	21 801	88	244 099	98	116 874	105	13 150	27	308 370	122	Bresil	508
512	68 672	104	3 723	256	53 950	122	25 366	114	2 026	107	95 337	152	Chili	512
516	5 220	147	417	105	8 900	171	4 244	222	96	24	3 729	92	Bolivie	516
520	23 806	119	146	185	9 291	77	2 082	91	90	40	23 519	78	Paraguay	520
524	27 037	194	339	91	18 350	90	6 662	77	371	148	20 520	117	Uruguay	524
528	169 179	82	3 367	74	221 273	126	85 223	154	3 784	139	10 499	201	Argentine	528
529	13	23	1	9	1 533	544	8	18	1		5 811	46	Iles Falkland et dép.	529
600	45 899	68	10 570	203	116 281	101	29 092	105	3 631	55	118 070	82	Chypre	600
604	72 266	47	4 095	57	100 545	53	24 571	61	971	38	37 760	72	Liban	604
608	97 047	59	1 405	25	94 547	53	51 083	123	7 998	48	32 354	49	Syrie	608
612	201 766	51	10 635	35	154 067	41	37 107	37	8 200	82	227 156	44	Irak	612
616	92 667	145	21 754	68	274 310	57	184 771	94	31 118	91	287 172	63	Iran	616
624	308 949	119	32 314	245	433 841	111	162 604	102	15 435	123	482 362	108	Israël	624
628	178 357	298	2 488	54	103 019	69	35 382	80	850	49	173 805	135	Jordanie	628
632	653 423	78	50 894	75	879 463	81	276 410	86	6 192	83	1 870 534	117	Arabie Saoudite	632
636	142 377	70	7 245	72	167 107	65	64 241	73	1 084	29	213 171	66	Koweït	636
640	23 374	102	4 601	97	32 193	97	17 073	65	396	149	113 330	80	Bahrein	640
644	49 547	96	1 895	108	28 630	71	15 510	79	339	429	99 173	83	Datar	644
647	271 327	116	10 138	74	194 403	68	100 980	82	1 447	59	533 901	84	Émirats arabes unis	647
649	41 280	62	3 098	50	23 985	45	43 897	63	1 663	18	261 420	60	Oman	649
652	34 045	69	1 165	38	21 505	35	40 820	63	234	71	53 882	88	Yémen du Nord	652
656	5 631	39	579	92	8 546	101	14 138	102			28 337	115	Yémen du Sud	656
660	7 931	86	370	26	2 697	99	5 906	256			11 147	107	Afghanistan	660
662	120 783	79	9 248	82	96 630	53	57 910	96	2 073	65	247 506	109	Pakistan	662
664	522 237	83	16 346	123	281 722	131	219 445	113	10 062	99	1 045 203	107	Inde	664
666	42 726	103	638	65	10 176	57	23 933	84	1 611		52 676	107	Bangladesh	666
667	516	115	5		491		175				3 273	237	Maldives	667
669	10 783	64	1 765	90	11 001	94	16 311	111	650	101	77 254	95	Sri Lanka	669
672	4 622	144	716	121	1 777	105	760	54			5 478	124	Népal	672
675	14	2			43	5	85	425			4 422		Bhoutan	675
676	20 758	301	3	10	808	23	2 875	12			22 510	180	Birmanie	676
680	110 899	52	5 731	125	84 799	159	99 941	172	1 841	56	181 688	117	Thaïlande	680
684	329	36			653	66	282	193			1 573	193	Laos	684
690	18 540	102	32	114	8 653	229	5 646	326	42		2 602	210	Vietnam	690
696	679	74			413	105	13	14			488	216	Kampuchéa (Cambodge)	696
700	190 096	92	2 376	47	82 200	83	127 469	113	4 623	342	226 212	108	Indonésie	700
701	81 546	117	4 312	81	49 307	20	55 414	95	1 994	203	225 023	101	Malaysia	701
703	56 958	588	76	29	11 353	297	3 895	30			146 342	82	Brunei	703
706	302 377	124	15 437	98	227 446	85	130 789	88	4 365	115	542 302	101	Singapour	706
708	75 999	133	3 7											

INDICES EC SUMMARY (1)

1980 = 100

Period Période	INTRA-EC/CE					EXTRA-EC/CE					
	SITC, Rev. 2 - CTCL, Rev. 2										
	0-8	0+1	2+4	3	5+6+7+8	0-8	0+1	2+4	3	5+6+7+8	
	VOLUME					VOLUME					
	Imports - Importations										
1984	111	118	116	117	109	93	102	91	76	108	
1985	118	130	125	126	115	95	105	95	76	111	
1986	123	135	125	124	120	101	104	93	75	120	
1985	III	111	125	112	119	107	90	97	87	71	105
	IV	125	143	137	126	121	101	116	100	82	115
1986	I	120	125	127	128	117	95	104	93	71	114
	II	126	136	125	130	124	103	103	98	77	123
	III	116	132	110	121	113	100	98	86	80	117
	IV	130	147	136	116	127	106	110	96	76	127
1987	I	127	132	134	129	125	104	107	98	74	125
	II	132	140	136	116	130	106	109	99	72	129
	III	123	136	122	113	121	105	105	93	75	129
1986	M	121	136	122	127	117	100	98	99	78	116
	J	125	136	119	124	123	101	97	95	75	122
	J	127	131	110	128	126	103	98	95	78	121
	A	95	122	88	114	88	90	71	76	99	
	S	127	144	132	120	123	110	106	91	85	131
	O	140	150	149	117	138	114	114	101	80	139
	N	124	142	128	111	122	101	104	88	71	122
	D	126	148	130	120	122	103	112	99	75	119
1987	J	112	123	123	142	107	99	99	94	78	114
	F	126	132	132	116	125	103	102	92	77	125
	M	143	141	147	130	143	111	120	107	67	136
	A	134	140	144	121	133	106	113	97	72	130
	M	127	136	132	115	125	103	107	97	73	124
	J	134	143	133	111	134	108	109	104	72	133
	J	134	136	123	116	135	110	107	103	76	134
	A	101	126	101	112	96	94	97	79	74	112
	S	134	147	144	112	132	112	111	97	74	141
	O	148	158	152	121	146	116	116	96	73	147
	N	140	153	138	119	138	112	113	93	77	139
	Exports - Exportations										
1984	109	120	111	112	107	112	122	121	123	111	
1985	116	126	120	119	113	117	126	128	123	116	
1986	121	133	119	117	119	110	114	118	129	107	
1985	III	107	126	105	108	104	111	113	115	125	110
	IV	123	137	137	123	119	124	138	131	133	122
1986	I	118	125	122	124	116	106	114	115	121	104
	II	124	133	118	117	123	113	110	116	122	111
	III	113	130	106	111	110	107	106	111	141	104
	IV	129	144	130	114	127	116	126	130	135	112
1987	I	124	130	134	127	122	101	112	127	118	97
	II	128	134	129	102	128	105	116	128	105	102
	III	121	136	116	103	120	106	112	127	124	103
1986	M	117	130	115	110	115	108	101	112	142	105
	J	124	131	115	106	125	111	109	107	130	109
	J	124	132	102	119	124	120	108	110	148	119
	A	90	117	85	94	84	93	93	106	142	90
	S	127	142	132	121	123	106	116	148	134	102
	O	139	148	141	114	140	121	133	140	133	118
	N	123	142	127	106	121	108	119	115	136	104
	D	124	142	121	123	120	119	125	137	135	116
1987	J	110	127	116	128	105	90	100	118	117	86
	F	124	137	135	122	122	100	112	122	115	97
	M	139	136	150	132	138	113	124	141	123	109
	A	129	129	137	109	130	106	122	139	113	102
	M	124	136	126	99	123	104	115	124	99	101
	J	130	136	123	98	131	105	112	122	105	102
	J	132	136	113	106	133	117	110	121	134	115
	A	97	126	102	98	92	93	103	117	135	89
	S	134	145	134	106	134	108	124	144	104	105
	O	144	155	142	121	144	116	125	138	123	112
	N	138	150	135	115	137	114	122	133	120	111

(1) The indices, which are annually chained, relate to EUR 10 until December 1985, and EUR 12 thereafter.

1980 = 100

Period Période	INTRA - EC/CE					EXTRA - EC/CE				
	SITC, Rev. 2 - CTCL, Rev. 2									
	0-8	0+1	2+4	3	5+6+7+8	0-8	0+1	2+4	3	5+6+7+8
	UNIT VALUE					VALEUR MOYENNE				
	Imports - Importations									
1984	137	129	142	159	136	156	141	148	166	150
1985	144	131	144	163	144	160	141	143	167	160
1986	136	131	127	88	145	123	130	113	84	150
1985 III	144	130	141	156	145	156	136	140	159	159
1985 IV	142	130	135	150	144	149	131	128	151	155
1986 I	141	132	135	119	146	139	131	120	123	153
1986 II	136	132	128	86	145	124	135	115	83	151
1986 III	134	130	123	72	145	115	128	110	64	149
1986 IV	134	129	122	71	145	116	125	108	68	147
1987 I	136	130	123	78	147	117	118	106	76	147
1987 II	136	131	120	80	146	117	114	105	78	146
1987 III	137	129	119	83	147	119	113	110	83	148
1986 M	136	133	127	84	144	122	136	113	80	151
1986 J	136	132	126	82	145	122	135	114	76	151
1986 J	135	131	123	73	146	115	132	112	65	150
1986 A	133	129	123	68	146	112	127	110	61	149
1986 S	134	128	123	74	144	115	125	109	67	148
1986 O	135	128	122	72	145	116	125	108	67	147
1986 N	134	129	122	71	144	115	125	107	67	147
1986 D	135	129	122	72	145	115	124	108	68	148
1987 J	136	129	122	79	147	117	121	107	75	147
1987 F	137	130	124	78	148	117	117	106	77	147
1987 M	136	131	122	77	147	117	115	106	76	147
1987 A	136	132	120	79	146	116	114	106	78	146
1987 M	136	131	121	80	146	117	114	106	78	146
1987 J	136	130	120	80	146	117	114	107	79	146
1987 J	137	129	119	84	147	119	113	109	82	148
1987 A	137	128	117	85	148	121	113	110	84	149
1987 S	136	128	119	80	147	119	112	110	81	148
1987 O	136	128	121	80	147	119	112	111	81	148
1987 N	135	129	122	78	146	117	111	109	77	148
	Exports - Exportations									
1984	138	130	143	164	135	143	132	145	152	143
1985	145	133	145	171	143	151	134	150	158	152
1986	137	132	126	97	144	143	124	130	86	151
1985 III	145	132	141	167	145	151	133	148	154	153
1985 IV	143	132	135	160	143	148	130	139	148	150
1986 I	142	133	135	131	146	148	127	138	122	152
1986 II	137	134	127	98	144	143	125	131	85	150
1986 III	134	132	122	79	144	142	123	128	70	151
1986 IV	134	130	121	76	144	141	120	126	72	150
1987 I	136	132	123	79	146	144	115	127	79	153
1987 II	136	133	120	84	145	143	113	126	83	152
1987 III	137	130	119	88	146	144	116	124	88	153
1986 M	137	134	127	97	143	142	125	131	82	150
1986 J	137	134	124	96	143	143	125	130	81	150
1986 J	136	133	122	85	145	142	124	128	75	151
1986 A	133	131	122	75	144	141	123	126	67	151
1986 S	134	132	123	76	144	142	122	129	69	151
1986 O	134	130	120	75	144	142	123	124	74	150
1986 N	134	130	122	76	143	141	122	127	72	150
1986 D	134	130	123	76	144	142	117	128	72	151
1987 J	136	132	124	77	147	144	119	127	77	154
1987 F	136	131	124	81	146	144	115	128	80	153
1987 M	136	132	122	79	146	143	113	127	81	153
1987 A	136	134	120	84	145	143	111	126	83	152
1987 M	136	134	121	84	145	143	113	127	83	152
1987 J	136	132	120	85	145	142	114	125	84	151
1987 J	136	131	119	87	146	144	115	124	87	152
1987 A	137	130	117	89	147	145	117	125	90	154
1987 S	137	131	120	87	146	144	117	123	86	153
1987 O	136	131	122	84	146	144	117	126	84	153
1987 N	136	132	124	82	145	143	114	127	84	152

(1) Les indices, qui sont liés annuellement, se réfèrent à EUR 10 jusqu'à décembre 1985, et à EUR 12 après.

TRENDS IN TRADE of main non – EC countries

Values in Mio ECU

Period Période	Norway Norvège		Sweden Suède		Finland Finlande		Switzerland Suisse		Austria Autriche	
	World	EUR 12	Monde	EUR 12	World	EUR 12	Monde	EUR 12	World	EUR 12
Imports – Importations										
1984										
1985	20 311	9 978	37 322	20 885	17 222	6 665	39 888	28 206	27 470	17 069
1986	20 628	10 336	33 236	19 019	15 589	6 716	41 543	30 333	27 165	18 179
1985	III	4 706	2 378	8 493	4 735	4 143	1 629	9 810	6 927	6 932
	IV	5 747	2 795	9 307	5 297	4 571	1 708	10 437	7 606	6 960
1986	I	5 138	2 671	7 977	4 593	4 271	1 751	10 046	7 231	6 513
	II	5 662	2 782	8 297	4 793	3 238	1 413	10 741	7 811	6 904
	III	4 814	2 431	7 504	4 272	4 132	1 781	10 422	7 632	6 924
	IV	5 075	2 496	8 635	4 930	3 960	1 762	10 511	7 794	6 933
1987	I	4 686	2 388	8 249	4 814	3 854	1 742	10 344	7 525	6 583
	II	4 811	2 408	8 675	4 939	4 103	1 786	10 947	7 889	6 999
	III	4 671	2 317	8 241	4 608	4 075	1 789	10 612	7 697	7 058
1986	M									
	J	1 772	811	2 642	1 524	792	365	3 541	2 566	2 404
	J	1 622	826	1 996	1 198	1 334	614	3 673	2 749	2 438
	A	1 418	759	2 609	1 434	1 287	573	2 984	2 123	1 977
	S	1 774	846	2 899	1 640	1 511	594	3 764	2 760	2 510
	O	1 911	920	3 110	1 721	1 297	576	3 794	2 847	2 620
	N	1 539	795	2 820	1 667	1 328	589	3 305	2 403	2 308
	D	1 624	781	2 704	1 543	1 336	597	3 412	2 544	2 006
1987	J	1 433	690	2 354	1 252	1 302	532	2 957	2 108	1 786
	F	1 465	800	2 779	1 713	1 114	535	3 444	2 546	2 203
	M	1 788	898	3 117	1 850	1 438	675	3 944	2 871	2 594
	A	1 545	796	2 867	1 656	1 283	585	3 733	2 672	2 295
	M	1 604	750	2 791	1 579	1 415	615	3 531	2 584	2 298
	J	1 662	861	3 018	1 704	1 405	586	3 683	2 634	2 406
	J	1 418	738	2 150	1 230	1 283	559	3 748	2 790	2 440
	A	1 509	776	2 922	1 605	1 382	630	3 047	2 139	2 085
	S	1 743	803	3 169	1 773	1 410	601	3 817	2 767	2 533
	O	1 746	844			1 459	643	4 164	2 979	2 589
	N					1 482	662	3 824	2 756	2 536
Exports – Exportations										
1984										
1985	26 094	18 126	39 771	19 371	17 775	6 576	35 535	18 687	22 562	12 656
1986	18 541	12 062	37 881	18 953	16 603	6 360	37 865	20 775	22 805	13 709
1985	III	5 951	4 176	8 942	4 428	4 387	1 584	8 468	4 445	5 426
	IV	6 853	4 423	10 495	4 980	4 370	1 656	9 879	5 075	5 870
1986	I	5 656	3 820	9 341	4 830	4 124	1 658	8 787	4 952	5 538
	II	4 280	2 773	10 064	4 901	3 726	1 442	9 760	5 360	5 821
	III	4 047	2 689	8 390	4 327	4 221	1 575	9 348	5 067	5 583
	IV	4 871	3 063	9 851	4 811	4 518	1 683	10 114	5 488	5 929
1987	I	4 785	2 975	9 292	4 724	3 987	1 690	9 217	5 318	5 580
	II	4 781	2 977	9 792	5 035	4 329	1 812	9 818	5 533	5 772
	III	4 214	2 816	8 653	4 441	4 232	1 780	9 253	5 061	5 788
1986	M									
	J	1 543	980	3 465	1 633	1 116	434	3 279	1 814	2 008
	J	1 350	939	2 442	1 168	1 396	514	3 398	1 829	2 014
	A	1 289	846	2 684	1 535	1 286	514	2 540	1 376	1 502
	S	1 407	904	3 254	1 623	1 539	547	3 409	1 862	2 067
	O	1 692	1 036	3 537	1 743	1 565	616	3 627	1 999	2 189
	N	1 555	1 028	3 196	1 601	1 492	556	3 311	1 803	1 909
	D	1 625	998	3 118	1 467	1 461	512	3 176	1 686	1 832
1987	J	1 471	1 016	2 610	1 392	1 303	548	2 857	1 651	1 637
	F	1 678	946	3 260	1 581	1 239	549	3 082	1 771	1 868
	M	1 636	1 012	3 422	1 751	1 445	592	3 277	1 896	2 074
	A	1 668	976	3 288	1 663	1 439	618	3 282	1 835	2 019
	M	1 595	1 059	3 239	1 677	1 414	622	3 228	1 825	1 816
	J	1 518	942	3 266	1 695	1 476	572	3 308	1 872	1 937
	J	1 545	1 051	2 531	1 264	1 315	591	3 247	1 791	2 043
	A	1 173	782	2 637	1 375	1 315	562	2 648	1 377	1 606
	S	1 495	983	3 484	1 803	1 602	627	3 357	1 893	2 138
	O					1 574	671	3 695	2 018	2 118
	N					1 376	597	3 695	2 053	2 123

EVOLUTION DU COMMERCE
des principaux pays tiers

12

Valeurs en Mio ECU

Period Période	Yugoslavia Yougoslavie		Turkey Turquie		Czechoslovakia Tchécoslovaquie		R. of South Africa R. d'Afriq. du Sud		United States Etats - Unis	
	World	EUR 12	Monde	EUR 12	World	EUR 12	Monde	EUR 12	World	EUR 12
Imports - Importations										
lob										
1984										
1985	10 957	3 391	14 839	5 053	22 799	2 203	13 799	6 308	452 470	88 879
1986	8 332	2 738	11 215	4 789	21 299	2 085	13 259		376 103	76 994
1985										
III	2 626	794	3 638	1 143	5 227	410	3 703	1 520	107 810	20 972
IV	2 912	952	4 038	1 526	6 523	721	2 894	1 241	104 419	21 222
1986										
I	3 180	918	3 035	1 153	4 624	367	3 733	1 278	100 555	20 174
II	2 910	978	2 746	1 205	5 133	428	3 209		94 669	19 783
III	2 525	735	2 595	1 106	5 219	445	3 453		91 229	18 594
IV	3 096	1 284	2 861	1 317	6 206	813	2 863		90 621	18 627
1987										
I	2 403	863	2 469	900	4 321	398	2 901		82 626	16 735
II	3 282	1 303	2 612	1 049	4 986	480			87 451	17 553
III	3 183	1 232	3 110	1 252						
1986										
M										
J	1 018	368	860	359	1 785	174	978		33 032	7 007
J										
A	746	333	902	403	1 682	110	1 248		34 458	7 254
S	822	279	782	300	1 591	131	1 066		28 859	6 002
O	958	124	911	404	1 845	203	1 139		27 912	5 338
N	814	478	856	534	1 668	154	1 037		28 856	5 450
D	906	318	982	346	1 842	232	922		35 155	7 266
D	1 377	489	1 023	437	2 696	427	905		26 610	5 911
1987										
J	681	227	725	288	1 045	58	1 032		24 701	4 722
F	812	313	884	300	1 360	134	804		28 593	5 629
M	910	323	859	312	1 916	207	1 066		29 333	6 385
A	1 098	451	937	395	1 417	108	1 084		27 882	5 749
M	976	381	823	320	1 567	146	1 034		28 659	5 797
J	1 208	471	852	334	2 003	226			30 910	6 007
J										
A	989	408	1 092	462					31 894	6 561
S	1 074	409	891	340					30 741	5 814
O	1 120	416	1 127	450						
N	1 144	476	1 210	479						
N	1 266	502								
Exports - Exportations										
1984										
1985	9 586	2 371	10 368	4 176	21 945	2 073	21 498	4 586	279 320	73 496
1986	7 303	1 844	7 578	3 427	20 795	2 005	17 370		220 912	62 016
1985										
III	2 379	562	2 659	1 192	4 235	386	5 043	1 050	64 154	14 010
IV	2 644	634	2 600	926	6 013	567	4 948	1 034	61 334	14 495
1986										
I	2 446	672	2 033	812	4 893	443	4 669	938	58 014	14 819
II	2 488	655	1 761	734	5 168	508	4 644		56 798	13 381
III	2 407	633	1 639	766	4 923	477	4 641		52 159	11 950
IV	3 096	679	2 146	1 155	5 696	563	4 837		54 291	13 965
1987										
I	1 979	731	1 769	894	4 579	399			49 895	13 361
II	2 885	1 016	1 953	1 022	5 144	494			53 646	13 019
III	3 020	1 052	2 331	1 100						
1986										
M										
J	905	245	498	198	2 334	235	1 377		19 831	4 300
J										
A	929	200	573	256	1 219	112	1 547		17 882	3 796
S	646	181	511	223	1 116	111	1 394		17 236	4 059
O	832	251	555	288	2 588	254	1 700		17 040	4 095
N	893	213	654	430	1 229	132	1 942		18 582	4 786
D	817	212	663	376	1 652	172	1 474		18 064	4 683
D	1 386	255	828	349	2 816	259	1 421		17 645	4 497
1987										
J	482	143	592	288	827	66			14 768	3 754
F	638	265	553	285	1 247	111			16 515	4 626
M	859	323	624	321	2 505	223			18 612	4 981
A	931	316	612	297	1 234	105			17 559	4 482
M	828	311	702	412	1 401	131			17 571	4 314
J	1 127	389	639	313	2 510	258			18 517	4 223
J										
A	1 013	345	575	241					18 693	3 895
S	830	270	721	337					18 113	4 187
O	1 177	438	1 035	522						
N	1 125	427	881	423						
N	1 185	473								

TRENDS IN TRADE
of main non – EC countries

Values in Mio ECU

Period Période	Canada		Brazil		Israel		Singapore		China	
	Canada		Brésil		Israël		Singapour		Chine	
	World	EUR 12	Monde	EUR 12	World	EUR 12	Monde	EUR 12	World	EUR 12
Imports – Importations										
fob										
1984										
1985	100 670	10 364	18 785	2 752	10 903	5 045	34 383	3 901	55 739	8 060
1986	82 664	9 374	16 662	3 709	9 767	5 031	25 929	3 020	44 225	7 886
1985										
III	24 445	2 854	4 337	661	2 371	1 097	7 928	887	13 595	2 106
IV	22 990	2 612	4 985	783	2 726	1 319	7 756	815	15 691	2 376
1986										
I	21 482	2 545	3 986	631	2 446	1 163	6 806	739	9 544	1 697
II	22 428	2 277	3 183	721	2 465	1 392	6 313	740	11 656	2 061
III	19 517	2 305	4 028	964	2 370	1 240	6 322	749	10 792	1 951
IV	19 522	2 273	4 519	1 155	2 457	1 272	6 511	791	12 084	2 140
1987										
I	18 524	2 172	3 516	814	2 492	1 354	6 115	728	7 395	1 336
II	19 351	2 210	3 466	776	2 498	1 356	7 017	839		
III	18 642	2 316	3 876	756	2 546	1 364	7 561	919		
1986										
M	7 297	673	1 069	252	823	441	2 067	242	3 843	670
J										
A	7 152	835	1 342	296	843	438	2 075	255	3 474	559
S	6 038	779	1 267	333	678	341	2 182	261	3 578	698
O	6 327	690	1 419	335	849	461	2 064	233	3 740	694
N	6 772	816	1 470	372	785	502	2 187	248	3 223	560
D	6 718	738	1 414	323	836	385	2 156	245	3 521	611
	6 031	718	1 636	459	836	385	2 169	298	5 340	948
1987										
J	5 811	747	1 293	325	770	411	2 010	245	1 849	302
F	5 980	628	1 112	280	764	434	2 116	267	2 588	480
M	6 733	798	1 111	209	958	509	1 988	215	2 958	554
A	6 232	751	1 128	239	760	424	2 260	283	2 912	
M	6 107	626	1 175	231	875	474	2 126	265		
J	7 012	833	1 164	306	863	458	2 631	291		
J	6 380	803	1 412	271	919	521	2 611	342		
A	5 788	774	1 307	277	836	386	2 355	269		
S	6 474	740	1 158	208	791	456	2 595	308		
O	6 742	723			905	487	2 573	270		
N					886	461				
Exports – Exportations										
1984										
1985	114 387	6 702	33 097	8 905	8 198	2 672	29 894	3 166	35 814	2 992
1986	88 102	6 537	24 959	6 249	7 055	2 057	22 863	2 549	31 887	4 084
1985										
III	25 864	1 473	8 664	2 339	1 717	510	6 931	649	8 719	756
IV	26 601	1 550	8 423	2 040	2 121	669	6 699	731	10 136	830
1986										
I	22 685	1 406	6 149	1 402	1 857	598	5 752	602	6 321	634
II	23 630	1 516	7 109	2 080	1 656	531	5 806	607	8 037	1 229
III	20 240	1 386	6 017	1 593	1 723	464	5 594	607	8 141	1 049
IV	21 953	1 626	3 991		1 956	577	5 726	725	9 204	1 147
1987										
I	19 765	1 591	3 677		1 749	547	5 103	670	6 462	684
II	20 700	1 635			1 704	550	5 924	670		
III	19 686	1 419			1 831	511	6 770	742		
1986										
M	7 688	482	2 226	597	565	164	1 941	201	2 869	520
J										
A	6 755	428	2 267	636	633	148	1 844	181	2 702	518
S	6 115	431	2 045	567	484	148	1 911	230	2 640	260
O	7 370	528	1 705	390	605	167	1 839	196	2 799	270
N	7 597	800	1 478	340	512	179	1 837	236	2 900	522
D	7 497	513	1 241		722	199	1 885	237	2 624	250
	6 858	513	1 272		722	199	2 004	252	3 680	376
1987										
J	6 054	478	1 132		512	162	1 758	212	1 579	137
F	6 566	496	1 284		553	179	1 636	230	2 229	264
M	7 145	617	1 261		684	206	1 709	228	2 655	284
A	6 792	559			540	196	2 077	256	2 615	
M	6 840	552			595	178	1 883	240		
J	7 068	524			569	175	1 963	174		
J	6 376	452			705	187	2 166	248		
A	6 237	489			517	161	2 146	247		
S	7 074	477			610	164	2 457	247		
O	7 365	488			519	137	2 274	267		
N					681	213				

EVOLUTION DU COMMERCE
des principaux pays tiers

12

Valeurs en Mio ECU

Period Période	South Korea Corée du Sud		Japan Japon		Taiwan T'ai-wan		Hong Kong Hong-Kong		Australia Australie	
	World	EUR 12	Monde	EUR 12	World	EUR 12	Monde	EUR 12	World	EUR 12
Imports – Importations										
fob										
1984										
1985	40 700	3 893	172 067	12 310	26 343	2 702	38 927	4 508	30 811	6 960
1986	33 888	3 643	129 786	14 410	24 566	2 782	33 857	4 126	24 316	5 920
1985										
III	9 311	948	39 803	3 075	6 204	686	9 198	1 103	8 106	1 961
IV	10 255	1 158	39 484	2 954	5 903	608	9 376	1 098	6 978	1 598
1986										
I	8 636	822	35 785	2 976	5 765	612	7 757	922	6 496	1 580
II	8 488	961	33 053	3 458	6 070	717	9 041	1 038	6 309	1 576
III	8 051	885	30 167	3 654	6 146	706	8 993	1 034	5 884	1 474
IV	8 733	886	30 412	4 202	6 544	738	10 070	1 120	5 749	1 313
1987										
I	7 257	755	28 403	3 516	6 270	730	8 941	1 037	5 482	1 272
II	9 110	996	31 613	3 729	7 696	1 059	10 448	1 144	5 638	1 359
III			33 968	3 970			11 124	1 205	6 231	1 488
1986										
M										
J	2 727	253	10 630	1 141	2 035	232	3 040	331	1 962	491
J	2 899	325	11 118	1 321	2 181	252	3 120	376	1 954	494
A	2 616	293	9 225	1 142	1 989	244	2 950	348	1 848	438
S	2 536	267	9 824	1 191	1 977	210	2 923	310	2 082	541
O	2 544	268	10 800	1 742	2 231	240	3 451	380	2 083	474
N	2 505	248	9 108	1 068	2 136	255	3 245	378	1 621	368
D	3 684	370	10 505	1 392	2 177	243	3 374	361	2 045	471
1987										
J	2 074	220	9 631	1 113	1 735	195	2 721	310	1 840	399
F	2 426	265	8 945	1 275	2 242	260	2 739	311	1 785	381
M	2 757	270	9 927	1 127	2 294	275	3 481	417	1 857	491
A	2 913	331	10 420	1 082	2 459	278	3 406	377	1 795	431
M	3 112	315	10 488	1 319	2 455	388	3 435	376	1 786	443
J	3 086	350	10 704	1 328	2 783	393	3 606	391	2 056	485
J			11 524	1 462	2 419	286	3 794	412	2 194	517
A			11 155	1 236			3 662	430	1 880	487
S			11 290	1 272			3 668	363	2 156	484
O			12 025	1 330					2 045	451
N										
Exports – Exportations										
1984										
1985	39 693	4 266	232 211	27 688	40 261	3 571	39 556	4 861	29 639	4 055
1986	36 215	4 510	214 307	31 638	40 450	4 386	36 009	5 223	22 915	3 403
1985										
III	9 462	1 013	56 011	6 626	9 951	859	9 911	1 192	7 635	1 063
IV	10 298	1 290	54 919	7 268	9 214	852	9 254	1 302	6 547	944
1986										
I	7 983	1 037	49 099	7 402	9 074	923	7 458	1 018	6 394	849
II	9 392	1 201	55 765	7 927	10 043	1 025	8 719	1 211	5 784	854
III	9 110	1 152	54 721	8 647	10 290	1 154	9 513	1 412	5 129	755
IV	9 620	1 119	53 285	7 459	10 950	1 264	10 227	1 549	5 683	942
1987										
I	8 326	1 171	45 745	8 247	10 004	1 290	8 566	1 307	5 192	824
II	10 090	1 408	49 518	7 970	11 941	1 491	10 126	1 544	5 833	927
III			51 267	8 223			11 842	1 920	5 814	833
1986										
M										
J	3 413	436	18 319	2 549	3 483	355	2 951	433	1 882	271
J	3 012	438	19 592	2 939	3 623	412	3 213	485	1 657	233
A	2 975	349	16 595	2 693	3 545	385	3 175	476	1 619	236
S	3 122	365	18 534	3 014	3 122	357	3 125	451	1 853	286
O	3 246	403	18 205	2 663	3 703	388	3 408	480	1 788	300
N	3 174	398	16 200	2 168	3 725	434	3 381	494	1 799	257
D	3 200	318	18 881	2 629	3 522	442	3 438	575	2 096	385
1987										
J	2 545	392	13 400	2 514	2 997	383	3 015	487	1 668	277
F	2 567	366	15 260	2 725	3 412	448	2 340	329	1 688	267
M	3 214	413	17 085	3 008	3 596	460	3 211	491	1 836	280
A	3 111	422	17 004	2 669	3 830	466	3 217	478	1 802	291
M	3 272	454	16 019	2 624	3 767	482	3 430	533	1 921	327
J	3 706	531	16 495	2 677	4 344	543	3 479	534	2 111	310
J			17 707	2 830	3 969	511	4 016	647	1 854	232
A			15 771	2 474			3 981	666	2 002	320
S			17 790	2 918			3 845	608	1 957	281
O			17 942	2 872					2 057	314
N										

CONVERSION RATES

Member states of the EC, United States, Japan and Switzerland (1)

Period Période	Belg. - Lux	Danmark	Deutschland	Hellas	Espana	France	Ireland
	1 000 BFR = ... ECU	1 000 DKR = ... ECU	1 000 DM = ... ECU	1 000 DR = ... ECU	1 000 PTA = ... ECU	1 000 FF = ... ECU	1 000 IRL = ... ECU
1983	22,008	122,973	440,426	12,806	7,843	147,693	1 398,687
1984	22,006	122,752	446,806	11,310	7,301	145,525	1 377,521
1985	22,265	124,708	449,172	9,457	7,742	147,167	1 398,275
1986	22,830	126,008	469,777	7,277	7,275	147,100	1 363,847
1987	23,234	126,828	482,735	6,399	7,034	144,319	1 289,577
1984 IV	22,209	124,257	447,985	10,919	8,013	146,104	1 390,616
1985 I	22,391	125,634	449,232	10,873	8,115	146,921	1 399,212
1985 II	22,164	124,239	446,301	10,155	7,912	146,323	1 396,995
1985 III	22,157	123,880	447,569	9,578	7,635	146,807	1 395,979
1985 IV	22,349	125,104	453,519	7,844	7,367	148,589	1 400,927
1986 I	22,546	125,300	461,267	7,509	7,343	150,216	1 398,574
1986 II	22,765	125,549	464,634	7,409	7,303	146,059	1 411,413
1986 III	22,908	125,862	473,418	7,252	7,302	145,652	1 344,229
1986 IV	23,100	127,227	480,038	6,973	7,156	146,555	1 307,525
1987 I	23,329	128,020	483,557	6,617	6,896	145,185	1 290,764
1987 II	23,236	127,902	481,645	6,478	6,897	144,326	1 288,583
1987 III	23,219	125,960	481,958	6,354	7,113	144,500	1 289,845
1987 IV	23,156	125,596	483,709	6,178	7,226	143,320	1 289,088
1986 J	22,467	125,272	459,202	7,552	7,338	149,665	1 397,905
1986 F	22,587	125,368	462,195	7,525	7,340	150,597	1 398,793
1986 M	22,597	125,261	462,697	7,443	7,351	150,456	1 399,120
1986 A	22,759	125,760	463,957	7,416	7,320	146,359	1 410,137
1986 O	22,763	125,611	464,684	7,422	7,312	145,956	1 414,229
1986 J	22,773	125,574	465,266	7,390	7,277	145,945	1 410,145
1986 J	22,787	125,401	469,043	7,296	7,343	145,709	1 404,323
1986 A	22,930	126,147	474,753	7,262	7,300	145,642	1 318,640
1986 S	23,015	126,076	476,788	7,197	7,261	145,600	1 309,890
1986 O	23,121	127,396	480,012	7,106	7,215	146,637	1 307,892
1986 N	23,077	127,115	479,517	6,979	7,136	146,629	1 306,684
1986 D	23,103	127,163	480,663	6,820	7,111	146,376	1 308,063
1987 J	23,326	127,718	484,376	6,674	6,945	145,322	1 295,167
1987 F	23,406	128,352	484,623	6,608	6,880	145,500	1 290,186
1987 M	23,262	128,010	481,814	6,572	6,865	144,771	1 287,112
1987 A	23,231	127,698	481,355	6,539	6,867	144,536	1 286,301
1987 M	23,228	128,014	481,575	6,462	6,879	144,103	1 288,303
1987 J	23,248	127,996	481,981	6,435	6,941	144,326	1 291,016
1987 J	23,227	126,941	481,635	6,392	7,013	144,661	1 290,532
1987 A	23,223	125,783	482,261	6,361	7,132	144,479	1 290,128
1987 S	23,207	125,118	481,988	6,308	7,202	144,361	1 288,857
1987 O	23,144	125,444	481,881	6,256	7,321	144,224	1 290,637
1987 N	23,167	125,644	484,794	6,161	7,205	142,724	1 288,655
1987 D	23,158	125,705	484,611	6,116	7,152	142,940	1 287,908
1988 J	23,155	126,082	484,156	6,075	7,131	143,442	1 286,468
1986 J-J	22,467	125,272	459,202	7,552	7,338	149,665	1 397,905
1986 J-F	22,524	125,318	460,624	7,539	7,339	150,107	1 398,328
1986 J-M	22,546	125,300	461,267	7,509	7,343	150,216	1 398,574
1986 J-A	22,600	125,417	461,954	7,485	7,337	149,209	1 401,518
1986 J-M	22,631	125,454	462,464	7,473	7,332	148,566	1 403,891
1986 J-J	22,655	125,474	462,944	7,458	7,323	148,108	1 404,964
1986 J-J	22,676	125,463	463,902	7,432	7,326	147,722	1 404,863
1986 J-A	22,708	125,549	465,246	7,410	7,323	147,456	1 393,336
1986 J-S	22,743	125,610	466,568	7,385	7,316	147,236	1 383,026
1986 J-O	22,784	125,802	467,996	7,353	7,304	147,093	1 374,419
1986 J-N	22,809	125,915	468,973	7,319	7,290	147,124	1 368,279
1986 J-D	22,830	126,008	469,777	7,277	7,275	147,100	1 363,847
1987 J-J	23,326	127,718	484,376	6,674	6,945	145,322	1 295,167
1987 J-F	23,365	128,026	484,496	6,641	6,913	145,409	1 292,733
1987 J-M	23,329	128,020	483,557	6,617	6,896	145,185	1 290,764
1987 J-A	23,305	127,943	483,024	6,598	6,889	145,028	1 289,685
1987 J-M	23,290	127,956	482,754	6,572	6,887	144,855	1 289,427
1987 J-J	23,288	127,963	482,621	6,548	6,896	144,765	1 289,699
1987 J-J	23,274	127,801	482,465	6,523	6,914	144,748	1 289,830
1987 J-A	23,267	127,544	482,444	6,502	6,941	144,714	1 289,868
1987 J-S	23,260	127,256	482,390	6,479	6,971	144,672	1 289,750
1987 J-O	23,248	127,065	482,337	6,455	7,005	144,625	1 289,842
1987 J-N	23,241	126,935	482,558	6,427	7,023	144,451	1 289,735
1987 J-D	23,234	126,828	482,735	6,399	7,034	144,319	1 289,577
1988 J-J	23,155	126,082	484,156	6,075	7,131	143,442	1 286,468

(1) The ECU is a 'basket' monetary unit based on the market exchange rates of a certain quantity of each Community currency weighted on the basis of the average gross national product over five years and of the intra-Community trade of each Member State. The rates used here are annual averages of the daily rates.

TAUX DE CONVERSION

13

Etats membres de la CE, Etats-Unis, Japon et Suisse (1)

Period Période	Italia	Nederland	Portugal	United Kingdom	United States	Japon	Suisse
	1 000 LIT = ... ECU	1 000 HFL = ... ECU	1 000 ESC = ... ECU	1 000 UKL = ... ECU	1 000 USO = ... ECU	1 000 YEN = ... ECU	1 000 SFR = ... ECU
1983	0,741	394,135	10,133	1 703,537	1 123,318	4,731	535,467
1984	0,724	396,299	8,645	1 693,119	1 267,379	5,345	541,263
1985	0,691	398,246	7,677	1 697,859	1 310,461	5,538	538,874
1986	0,684	416,415	6,802	1 489,958	1 016,601	6,061	567,904
1987	0,669	428,416	6,149	1 419,303	866,221	6,002	582,140
1984 IV	0,723	397,150	8,350	1 664,139	1 366,008	5,558	543,922
1985 I	0,723	397,273	8,174	1 629,389	1 460,984	5,677	531,211
1985 II	0,700	395,283	7,864	1 729,984	1 377,373	5,495	531,624
1985 III	0,674	397,795	7,532	1 753,764	1 274,324	5,346	543,059
1985 IV	0,670	402,515	7,229	1 674,402	1 172,457	5,654	549,336
1986 I	0,677	408,764	7,078	1 559,430	1 083,564	5,763	547,618
1986 II	0,678	412,495	6,953	1 573,222	1 042,992	6,141	559,331
1986 III	0,688	419,815	6,714	1 470,320	987,430	6,337	585,446
1986 IV	0,693	424,793	6,497	1 376,487	963,614	6,011	579,089
1987 I	0,681	428,401	6,272	1 371,296	889,245	5,808	575,447
1987 II	0,669	427,285	6,196	1 428,463	869,732	6,098	583,441
1987 III	0,666	428,018	6,142	1 433,275	886,179	6,028	581,088
1987 IV	0,661	429,856	6,002	1 445,433	823,927	6,088	588,609
1986 J	0,674	407,443	7,115	1 597,914	1 121,894	5,606	542,485
1986 F	0,679	409,157	7,071	1 541,124	1 078,097	5,845	551,718
1986 M	0,680	409,886	7,041	1 535,808	1 047,702	5,868	549,336
1986 A	0,677	411,557	7,022	1 577,006	1 051,724	6,019	554,471
1986 M	0,677	412,710	6,951	1 575,431	1 036,860	6,213	558,956
1986 J	0,678	413,244	6,887	1 567,474	1 039,933	6,201	564,621
1986 J	0,683	416,278	6,805	1 523,779	1 009,887	6,367	578,637
1986 A	0,689	421,113	6,702	1 455,399	979,087	6,354	589,362
1986 S	0,691	422,324	6,632	1 431,816	972,715	6,289	588,959
1986 O	0,694	424,738	6,543	1 371,755	961,298	6,155	586,101
1986 N	0,693	424,418	6,500	1 382,506	971,477	5,963	575,980
1986 D	0,693	425,284	6,443	1 375,052	957,359	5,899	574,290
1987 J	0,684	429,419	6,310	1 355,122	899,305	5,819	577,227
1987 F	0,681	429,304	6,251	1 350,910	885,050	5,767	574,162
1987 M	0,677	426,623	6,255	1 406,620	883,603	5,837	574,921
1987 A	0,675	426,641	6,222	1 420,814	871,771	6,102	583,050
1987 M	0,667	427,308	6,190	1 436,569	860,282	6,130	586,132
1987 J	0,666	427,879	6,175	1 428,492	876,478	6,065	581,395
1987 J	0,665	427,747	6,169	1 431,877	889,806	5,921	579,364
1987 A	0,666	428,110	6,151	1 431,182	895,720	6,071	582,320
1987 S	0,667	428,214	6,115	1 436,742	873,561	6,102	581,717
1987 O	0,666	428,255	6,083	1 442,315	868,176	6,081	580,771
1987 N	0,658	430,769	5,990	1 447,182	814,724	6,025	590,054
1987 D	0,658	430,676	5,934	1 447,050	791,315	6,172	595,383
1988 J	0,658	430,878	5,922	1 441,456	799,936	6,272	594,796
1986 J-J	0,674	407,443	7,115	1 597,914	1 121,894	5,606	542,485
1986 J-F	0,676	408,258	7,094	1 570,357	1 100,606	5,717	546,843
1986 J-M	0,677	408,764	7,078	1 559,430	1 083,564	5,763	547,618
1986 J-A	0,677	409,475	7,063	1 563,895	1 075,223	5,827	549,357
1986 J-M	0,677	410,080	7,042	1 566,051	1 067,794	5,896	551,137
1986 J-J	0,678	410,620	7,015	1 566,296	1 062,891	5,946	553,413
1986 J-J	0,678	411,507	6,980	1 559,393	1 054,118	6,009	557,265
1986 J-A	0,680	412,700	6,944	1 545,425	1 043,994	6,051	561,133
1986 J-S	0,681	413,803	6,906	1 531,206	1 035,122	6,078	564,251
1986 J-O	0,682	414,967	6,864	1 512,047	1 026,525	6,086	566,553
1986 J-N	0,684	415,769	6,831	1 499,880	1 021,513	6,075	567,357
1986 J-D	0,684	416,415	6,802	1 489,958	1 016,601	6,061	567,904
1987 J-J	0,684	429,419	6,310	1 355,122	899,305	5,819	577,227
1987 J-F	0,682	429,363	6,281	1 353,065	892,299	5,793	575,728
1987 J-M	0,681	428,401	6,272	1 371,296	889,245	5,808	575,447
1987 J-A	0,679	427,976	6,260	1 382,910	884,971	5,876	577,261
1987 J-M	0,677	427,851	6,247	1 392,601	880,266	5,922	578,891
1987 J-J	0,675	427,857	6,235	1 398,599	879,616	5,946	579,317
1987 J-J	0,673	427,839	6,223	1 403,739	881,205	5,942	579,324
1987 J-A	0,672	427,873	6,214	1 407,133	883,002	5,958	579,700
1987 J-S	0,672	427,914	6,202	1 410,515	881,896	5,974	579,935
1987 J-O	0,671	427,948	6,189	1 413,765	880,444	5,983	580,023
1987 J-N	0,670	428,201	6,171	1 416,728	874,065	5,987	580,916
1987 J-D	0,669	428,416	6,149	1 419,303	866,221	6,002	582,140
1988 J-J	0,658	430,878	5,922	1 441,456	799,936	6,272	594,796

(1) L'Ecu est une unité monétaire de type « panier », basée sur les taux de change du marché d'une certaine quantité de chacune des monnaies de la Communauté, selon une pondération qui fait intervenir la moyenne sur cinq ans du produit national brut et du commerce intra-communautaire de chaque Etat membre. Les taux utilisés ici sont les moyennes annuelles des taux journaliers.

ES Clasificación de las publicaciones de Eurostat

TEMA

- 1 Estadísticas generales (azul oscuro)
- 2 Economía y finanzas (violeta)
- 3 Población y condiciones sociales (amarillo)
- 4 Energía e industria (azul claro)
- 5 Agricultura, silvicultura y pesca (verde)
- 6 Comercio exterior (rojo)
- 7 Servicios y transportes (naranja)
- 9 Diversos (marrón)

SERIE

- A Anuarios
- B Coyuntura
- C Cuentas, encuestas y estadísticas
- D Estudios y análisis
- E Métodos
- F Estadísticas rápidas

GR Ταξινόμηση των δημοσιεύσεων της Eurostat

ΘΕΜΑ

- 1 Γενικές στατιστικές (βαθύ μπλε)
- 2 Οικονομία και δημοσιονομικά (βιολετί)
- 3 Πληθυσμός και κοινωνικές συνθήκες (κίτρινο)
- 4 Ενέργεια και βιομηχανία (μπλε)
- 5 Γεωργία, δάση και αλιεία (πράσινο)
- 6 Εξωτερικό εμπόριο (κόκκινο)
- 7 Υπηρεσίες και μεταφορές (πορτοκαλί)
- 9 Διάφορα (καφέ)

ΣΕΙΡΑ

- A Επετηρίδες
- B Συγκυρία
- C Λογαριασμοί, έρευνες και στατιστικές
- D Μελέτες και αναλύσεις
- E Μέθοδοι
- F Ταχείες στατιστικές

IT Classificazione delle pubblicazioni dell'Eurostat

TEMA

- 1 Statistiche generali (blu)
- 2 Economia e finanze (viola)
- 3 Popolazione e condizioni sociali (giallo)
- 4 Energia e industria (azzurro)
- 5 Agricoltura, foreste e pesca (verde)
- 6 Commercio estero (rosso)
- 7 Servizi e trasporti (arancione)
- 9 Diversi (marrone)

SERIE

- A Annuari
- B Tendenze congiunturali
- C Conti, indagini e statistiche
- D Studi e analisi
- E Metodi
- F Note rapide

DA Klassifikation af Eurostats publikationer

EMNE

- 1 Almene statistikker (mørkeblå)
- 2 Økonomi og finanser (violet)
- 3 Befolkning og sociale forhold (gul)
- 4 Energi og industri (blå)
- 5 Landbrug, skovbrug og fiskeri (grøn)
- 6 Udenrigshandel (rød)
- 7 Tjenesteydelser og transport (orange)
- 9 Diverse statistikker (brun)

SERIE

- A Årbøger
- B Konjunkturoversigter
- C Regnskaber, tællinger og statistikker
- D Undersøgelser og analyser
- E Metoder
- F Ekspresoversigter

EN Classification of Eurostat publications

THEME

- 1 General statistics (midnight blue)
- 2 Economy and finance (violet)
- 3 Population and social conditions (yellow)
- 4 Energy and industry (blue)
- 5 Agriculture, forestry and fisheries (green)
- 6 Foreign trade (red)
- 7 Services and transport (orange)
- 9 Miscellaneous (brown)

SERIES

- A Yearbooks
- B Short-term trends
- C Accounts, surveys and statistics
- D Studies and analyses
- E Methods
- F Rapid reports

NL Classificatie van de publicaties van Eurostat

ONDERWERP

- 1 Algemene statistiek (donkerblauw)
- 2 Economie en financiën (paars)
- 3 Bevolking en sociale voorwaarden (geel)
- 4 Energie en industrie (blauw)
- 5 Landbouw, bosbouw en visserij (groen)
- 6 Buitenlandse handel (rood)
- 7 Diensten en vervoer (oranje)
- 9 Diverse statistieken (bruin)

SERIE

- A Jaarboeken
- B Conjunctuur
- C Rekeningen, enquêtes en statistieken
- D Studies en analyses
- E Methoden
- F Spoedberichten

DE Gliederung der Veröffentlichungen des Eurostat

THEMENKREIS

- 1 Allgemeine Statistik (Dunkelblau)
- 2 Wirtschaft und Finanzen (Violett)
- 3 Bevölkerung und soziale Bedingungen (Gelb)
- 4 Energie und Industrie (Blau)
- 5 Land- und Forstwirtschaft, Fischerei (Grün)
- 6 Außenhandel (Rot)
- 7 Dienstleistungen und Verkehr (Orange)
- 9 Verschiedenes (Braun)

REIHE

- A Jahrbücher
- B Konjunktur
- C Konten, Erhebungen und Statistiken
- D Studien und Analysen
- E Methoden
- F Schnellberichte

FR Classification des publications de l'Eurostat

THÈME

- 1 Statistiques générales (bleu nuit)
- 2 Économie et finances (violet)
- 3 Population et conditions sociales (jaune)
- 4 Énergie et industrie (bleu)
- 5 Agriculture, sylviculture et pêche (vert)
- 6 Commerce extérieur (rouge)
- 7 Services et transports (orange)
- 9 Divers (brun)

SÉRIE

- A Annuaire
- B Conjoncture
- C Comptes, enquêtes et statistiques
- D Études et analyses
- E Méthodes
- F Statistiques rapides

PT Classificação das publicações do Eurostat

TEMA

- 1 Estatísticas gerais (azul escuro)
- 2 Economia e finanças (violeta)
- 3 População e condições sociais (amarelo)
- 4 Energia e indústria (azul)
- 5 Agricultura, silvicultura e pesca (verde)
- 6 Comércio externo (vermelho)
- 7 Serviços e transportes (laranja)
- 9 Diversos (castanho)

SÉRIE

- A Anuários
- B Conjuntura
- C Contas, inquéritos e estatísticas
- D Estudos e análises
- E Métodos
- F Estatísticas rápidas

Número de títulos por tema y serie Antal publikationer pr. emne og serie Anzahl der Veröffentlichungen pro Themenkreis und Reihe Αριθμός δημοσιεύσεων κατά θέμα και σειρά Number of publications per theme and series Nombre de publications par thème et série Numero di pubblicazioni per tema e serie Aantal publikaties naar onderwerp en serie Número de títulos por tema e série

	1	2	3	4	5	6	7	9
A	5	1	—	3	1	1	1	—
B	1	6	2	5	5	8	1	—
C	2	6	6	9	6	2	4	2
D	—	—	4	3	7	4	—	1
E	—	6	1	1	1	4	—	—
F	1	1	1	2	1	1	1	—

Venta y suscripciones · Salg og abonnement · Verkauf und Abonnement · Πωλήσεις και συνδρομές
Sales and subscriptions · Vente et abonnements · Vendita e abbonamenti
Verkoop en abonnementen · Venda e assinaturas

BELGIQUE / BELGIË

Moniteur belge / Belgisch Staatsblad
Rue de Louvain 40-42 / Leuvensestraat 40-42
1000 Bruxelles / 1000 Brussel
Tél. 5 12 00 26
CCP / Postrekening 000-2005502-27

Sous-dépôts / Agentschappen:

**Librairie européenne /
Europese Boekhandel**

Rue de la Loi 244 / Wetstraat 244
1040 Bruxelles / 1040 Brussel

CREDOC

Rue de la Montagne 34 / Bergstraat 34
Bte 11 / Bus 11
1000 Bruxelles / 1000 Brussel

DANMARK

Schultz EF-publikationer

Møntergade 19
1116 København K
Tlf: (01) 14 11 95
Telecopier: (01) 32 75 11

BR DEUTSCHLAND

Bundesanzeiger Verlag

Breite Straße
Postfach 10 80 06
5000 Köln 1
Tel. (02 21) 20 29-0
Fernschreiber: ANZEIGER BONN 8 882 595
Telecopierer: 20 29 278

GREECE

G.C. Eleftheroudakis SA

International Bookstore
4 Nikis Street
105 63 Athens
Tel. 322 22 55
Telex 219410 ELEF

Sub-agent for Northern Greece:

Molho's Bookstore

The Business Bookshop
10 Tsimiski Street
Thessaloniki
Tel. 275 271
Telex 412885 LIMO

ESPAÑA

Boletín Oficial del Estado

Trafalgar 27
28010 Madrid
Tel. (91) 446 60 00

Mundi-Prensa Libros, S.A.

Castelló 37
28001 Madrid
Tel. (91) 431 33 99 (Libros)
431 32 22 (Suscripciones)
435 36 37 (Dirección)
Télex 49370-MPLI-E

FRANCE

Journal officiel

**Service des publications
des Communautés européennes**
26, rue Desaix
75727 Paris Cedex 15
Tél. (1) 45 78 61 39

IRELAND

Government Publications Sales Office

Sun Alliance House
Molesworth Street
Dublin 2
Tel. 71 03 09

or by post

Government Stationery Office

Publications Section

6th floor
Bishop Street
Dublin 8
Tel. 78 16 66

ITALIA

Licosa Spa

Via Lamarmora, 45
Casella postale 552
50 121 Firenze
Tel. 57 97 51
Telex 570466 LICOSA I
CCP 343 509

Subagenti:

Libreria scientifica Lucio de Biasio - AEIOU

Via Meravigli, 16
20 123 Milano
Tel. 80 76 79

Libreria Tassi

Via A. Farnese, 28
00 192 Roma
Tel. 31 05 90

Libreria giuridica

Via 12 Ottobre, 172/R
16 121 Genova
Tel. 59 56 93

**GRAND-DUCHÉ DE LUXEMBOURG
et autres pays/and other countries**

**Office des publications officielles
des Communautés européennes**

2, rue Mercier
L-2985 Luxembourg
Tél. 49 92 81
Télex PUBOF LU 1324 b
CCP 19190-81
CC bancaire BIL 8-109/6003/200

Abonnements / Subscriptions

Messageries Paul Kraus

11, rue Christophe Plantin
L-2339 Luxembourg
Tél. 49 98 888
Télex 2515
CCP 49242-63

NEDERLAND

Staatsdrukkerij- en uitgeverijbedrijf

Christoffel Plantijnstraat
Postbus 20014
2500 EA 's-Gravenhage
Tel. (070) 78 98 80 (bestellingen)

PORTUGAL

**Imprensa Nacional
Casa da Moeda, E. P.**

Rua D. Francisco Manuel de Melo, 5
1092 Lisboa Codex
Tel. 69 34 14
Telex 15328 INCM

Distribuidora Livros Bertrand Lda.

Grupo Bertrand, SARRL

Rua das Terras dos Vales, 4-A
Apart. 37
2700 Amadora CODEX
Tel. 493 90 50 - 494 87 88
Telex 15798 BERDIS

UNITED KINGDOM

HM Stationery Office

HMSO Publications Centre
51 Nine Elms Lane
London SW8 5DR
Tel. (01) 211 56 56

Sub-agent:

Alan Armstrong & Associates Ltd

72 Park Road
London NW1 4SH
Tel. (01) 723 39 02
Telex 297635 AAALTD G

UNITED STATES OF AMERICA

**European Community Information
Service**

2100 M Street, NW
Suite 707
Washington, DC 20037
Tel. (202) 862 9500

CANADA

Renouf Publishing Co., Ltd

61 Sparks Street
Ottawa
Ontario K1P 5R1
Tel. Toll Free 1 (800) 267 4164
Ottawa Region (613) 238 8985-6
Telex 053-4936

JAPAN

Kinokuniya Company Ltd

17-7 Shinjuku 3-Chome
Shinjuku-ku
Tokyo 160-91
Tel. (03) 354 0131

Journal Department

PO Box 55 Chitose
Tokyo 156
Tel. (03) 439 0124

Price (excluding VAT) in Luxembourg - Prix publics au Luxembourg, TVA exclue

	ECU	BFR	FF	IRL	UKL	USD
Single copy Prix par numéro	10.20	440	71	7.90	7	12.10
Subscription Abonnement	111	4 800	774	86.40	76.80	132.50

*** OFICINA DE PUBLICACIONES OFICIALES DE LAS COMUNIDADES EUROPEAS
 *** KONTORET FOR DE EUROPAEISKE FÆLLESSKABERS OFFICIELLE PUBLIKATIONER
 *** AMT FÜR AMTLICHE VERÖFFENTLICHUNGEN DER EUROPÄISCHEN GEMEINSCHAFTEN
 *** ΟΡΓΑΝΙΣΜΟΣ ΕΠΙΣΗΜΩΝ ΕΚΔΟΣΕΩΝ ΤΩΝ ΕΥΡΩΠΑΪΚΩΝ ΚΟΙΝΟΤΗΤΩΝ
 *** OFFICE FOR OFFICIAL PUBLICATIONS OF THE EUROPEAN COMMUNITIES
 *** OFFICE DES PUBLICATIONS OFFICIELLES DES COMMUNAUTÉS EUROPÉENNES
 *** UFFICIO DELLE PUBBLICAZIONI UFFICIALI DELLE COMUNITÀ EUROPEE
 *** BUREAU VOOR OFFICIËLE PUBLIKATIES DER EUROPESE GEMEENSCHAPPEN
 *** SERVIÇO DAS PUBLICAÇÕES OFICIAIS DAS COMUNIDADES EUROPEIAS



CA-AR-88-002-2A-C