



eurostat

EXTERNAL TRADE

Monthly statistics

COMMERCE EXTÉRIEUR

Statistiques mensuelles

8 - 9 □ **1989**

Theme / Thème
External trade / Commerce extérieur

Series / Série
Short-term trends / Conjoncture





OFICINA ESTADÍSTICA DE LAS COMUNIDADES EUROPEAS
DE EUROPÆISKE FÆLLESSKABERS STATISTISKE KONTOR
STATISTISCHES AMT DER EUROPÄISCHEN GEMEINSCHAFTEN
ΣΤΑΤΙΣΤΙΚΗ ΥΠΗΡΕΣΙΑ ΤΩΝ ΕΥΡΩΠΑΪΚΩΝ ΚΟΙΝΟΤΗΤΩΝ
STATISTICAL OFFICE OF THE EUROPEAN COMMUNITIES
OFFICE STATISTIQUE DES COMMUNAUTÉS EUROPÉENNES
ISTITUTO STATISTICO DELLE COMUNITÀ EUROPEE
BUREAU VOOR DE STATISTIEK DER EUROPESE GEMEENSCHAPPEN
SERVIÇO DE ESTATÍSTICA DAS COMUNIDADES EUROPEIAS

L-2920 Luxembourg – Tél. 43011 – Télex : Comeur Lu 3423
B-1049 Bruxelles, bâtiment Berlaymont, rue de la Loi 200 (bureau de liaison) – Tél. 235 1111

Las publicaciones de Eurostat están clasificadas por temas y por series. La clasificación se encuentra al final de la obra. Para mayor información sobre las publicaciones, rogamos se pongan en contacto con Eurostat.

Para los pedidos, dirijanse a las oficinas de venta cuyas direcciones figuran en la página interior de la contracubierta.

Eurostats publikationer er klassificeret efter emne og serie. En oversigt herover findes bag i hæftet. Yderligere oplysninger om publikationerne kan fås ved henvendelse til Eurostat. Bestilling kan afgives til de salgssteder, der er anført på omslagets side 3.

Die Veröffentlichungen von Eurostat sind nach Themenkreisen und Reihen gegliedert. Die Gliederung ist hinten in jedem Band aufgeführt. Genauere Auskünfte über die Veröffentlichungen erteilt Eurostat. Ihre Bestellungen richten Sie bitte an die Verkaufsbüros, deren Anschriften jeweils auf der dritten Umschlagseite der Veröffentlichungen zu finden sind.

Οι εκδόσεις της Eurostat ταξινομούνται κατά θέμα και κατά σειρά. Η ακριβής ταξινόμηση αναφέρεται στο τέλος κάθε έκδοσης. Για λεπτομερέστερες πληροφορίες σχετικά με τις εκδόσεις, μπορείτε να απευθύνεσθε στην Eurostat.

Για τις παραγγελίες μπορείτε να απευθύνεσθε στα γραφεία πώλησης, των οποίων οι διευθύνσεις αναγράφονται στη σελίδα 3 του εξωφύλλου.

Eurostat's publications are classified according to themes and series. This classification is indicated at the end of the publication. For more detailed information on publications, contact Eurostat. Orders are obtainable from the sales offices mentioned on the inside back cover.

Les publications de l'Eurostat sont classées par thème et par série. Cette classification est précisée à la fin de l'ouvrage. Pour des informations plus détaillées sur les publications, contactez l'Eurostat. Pour les commandes, adressez-vous aux bureaux de vente dont les adresses sont indiquées à la page 3 de la couverture.

Le pubblicazioni dell'Eurostat sono classificate per tema e per serie. Tale classificazione è precisata alla fine dell'opera. Per informazioni più dettagliate sulle pubblicazioni rivolgersi all'Eurostat. Per eventuali ordinazioni rivolgersi a uno degli uffici di vendita i cui indirizzi figurano nella 3ª pagina della copertina.

De publikaties van Eurostat zijn ingedeeld naar onderwerp en serie. Deze indeling is achter in het boek opgenomen. Voor nadere informatie over de publikaties kunt u zich wenden tot Eurostat. Gelieve bestellingen op te geven bij de verkoopbureaus, waarvan de adressen op bladzijde 3 van de omslag zijn vermeld.

As publicações do Eurostat estão classificadas por tema e por série. Esta classificação está indicada no fim da obra. Para mais informações sobre as publicações é favor contactar Eurostat. Encomendas : serviços de venda cujos endereços estão indicados na contracapa.

EXTERNAL TRADE

Monthly statistics

COMMERCE EXTÉRIEUR

Statistiques mensuelles

NOTICE TO READERS

The Statistical Office of the European Communities regrets that it is unable to publish results, relating to the Community as a whole, for 1988. This lack of Community data arises from the fact that Greece has been unable in 1988 to establish its monthly results for technical and administrative reasons. Meanwhile, Greece has begun to reduce this delay; consequently this bulletin contains the complete Community results up to September 1988.

AVIS AUX LECTEURS

L'Office statistique des Communautés européennes est au regret de ne pas pouvoir publier en 1988 de résultats relatifs à l'ensemble de la Communauté. Ce défaut dans l'information communautaire résulte du fait que la Grèce n'a pas été en mesure d'établir les résultats mensuels du commerce extérieur en 1988 pour des raisons techniques et administratives. Entretemps, la Grèce a commencé à combler ce retard; de ce fait, le présent bulletin contient les résultats communautaires complets jusqu'au mois de septembre 1988.

ATTENTION

RESULTS OF THE YEAR 1989
CHIFFRES DE L'ANNEE 1989

Community : March
Communauté : Mars

UEBL	DK	D	GR	E	F	IRL	I	NL	P	UK	
	X	X	X	X	X	X	X	X	X	X	April/Avril
	X	X		X	X	X	X		X	X	May/Mai
	X			X	X		X			X	June/Juin

ANALYSIS AND COMMENTARY
ANALYSIS ET COMMENTAIRES

Page X
Page X

METHODOLOGICAL NOTES
NOTES METHODOLOGIQUES

See/Voir Glossarium 1989
As from the beginning of January 1988: SITC, Revision 3/
A partir de janvier 1988: CTCI, révision 3

Luxembourg: Office des publications officielles des Communautés européennes, 1989

Kat./cat.: CA-AR-89-009-2A-C

© CECA — CEE — CEEA, Bruxelles-Luxembourg, 1989

Reproduction autorisée, sauf à des fins commerciales, moyennant mention de la source.

Printed in the FR of Germany

Prólogo

En el año 1988 se han producido dos importantes innovaciones en las estadísticas de comercio exterior

- la *introducción del denominado documento administrativo unitario* para el intercambio de mercancías comunitarias entre los Estados miembros; dicho documento incluye también un formulario que se utiliza en las formalidades de tramitación de las exportaciones e importaciones en el comercio con terceros países. La simplificación y uniformización de los procedimientos de declaración constituye un paso importante en la construcción del mercado interior de la Comunidad en el terreno comercial;
- al mismo tiempo, entra en vigor un *nuevo repertorio*, la denominada «Nomenclatura Combinada» (NC), que cubrirá al mismo tiempo las necesidades del Arancel aduanero común y de la elaboración de estadísticas. Esta nomenclatura se basará en el «Sistema Armonizado de Designación y de Codificación de Mercancías» (SA), que contribuirá a la comparabilidad de las estadísticas sobre comercio exterior a nivel mundial.

Ambas innovaciones suponen un considerable aumento del volumen de trabajo de los servicios aduaneros y estadísticos de los Estados miembros durante el periodo de introducción, comprobación y familiarización con los nuevos procedimientos.

En consecuencia, son de prever dilaciones en la transmisión de los datos en todos los Estados miembros. También habrá que contar con un aumento del número de errores y correcciones, de modo que los datos de los primeros meses no serán directamente comparables con los del año anterior y deberán interpretarse con precaución.

Conviene recordar, en particular, que la Nomenclatura Combinada no coincide a nivel de subpartidas con la Nomenclatura Nimexe que se utilizaba hasta ahora, sino que presenta considerables divergencias. Por este motivo, las series temporales desglosadas por mercancías entre 1987 y 1988 presentan un desfase. El boletín mensual hace referencia hasta diciembre de 1987 a la CTCl rev. 2, calculada sobre la base de la Nimexe de 6 cifras, y a partir de enero de 1988 a la CTCl rev. 3, que se basa en las subpartidas de 8 cifras de la Nomenclatura Combinada.

Con el fin de facilitar a los usuarios la interpretación de las estadísticas, en la serie temática 6, «Comercio Exterior», serie E «Métodos», Eurostat ha publicado varios prospectos con el título «Relaciones de mercancías, cotejo NC/Nimexe», que comparan la antigua nomenclatura con la nueva y explican las relaciones entre la nomenclatura combinada (NC) y las nomenclaturas derivadas de ésta.

Eurostat desea manifestar que se halla a la disposición de los usuarios de las estadísticas para cualquier consulta o información complementaria sobre las mencionadas innovaciones.

Forord

I 1988 er der sket to vigtige ændringer inden for udenrigshandelsstatistikkerne

- *indførelsen af det såkaldte enhedsdokument*, som er taget i brug ved handel med fællesskabsvarer mellem medlemsstaterne, og som også skal anvendes i forbindelse med de forskellige formaliteter og den dertil hørende formular ved handel med tredjelande (eksport og import). Denne forenkling og standardisering af angivelsesproceduren inden for vareudvekslingen er et vigtigt fremskridt i retning af virkeliggørelsen af Fællesskabets indre marked;
- samtidig træder en *ny varefortegnelse* i kraft, den såkaldte »Kombinerede Nomenklatur (KN)«, som både opfylder de statistikmæssige krav og de krav, som Den Fælles Toldtarif stiller. Denne nomenklatur er baseret på »Det Harmoniserede Varebeskrivelses- og Varenumenklatur-system (HS)«, som vil være medvirkende til at gøre udenrigshandelsstatistikkerne sammenlignelige på verdensplan.

Disse to ændringer medfører en betydelig arbejdsbyrde for medlemsstaternes told- og statistikmyndigheder, indtil procedurerne er indkørt, testet og blevet en naturlig del af arbejdsrutinen.

Det betyder, at der i alle medlemsstater må forventes forsinkelser ved indsendelsen af dataene. Der må desuden regnes med flere fejl og rettelser, så dataene for de første måneder vil ikke være direkte sammenlignelige med det foregående år, og de må fortolkes med forsigtighed.

Der skal især gøres opmærksom på, at Den Kombinerede Nomenklatur på underpositionsniveau ikke svarer til den hidtil anvendte Nimexenomenklatur, men at der er sket betydelige ændringer. Der er derfor et »knæk« i de vareopdelte tidsrækker mellem 1987 og 1988. Nærværende bulletin er indtil december 1987 baseret på SITC rev. 2, som er beregnet på grundlag af den 6-cifrede Nimexe, og fra januar 1988 på SITC rev. 3, som udarbejdes på grundlag af de 8-cifrede underpositioner i Den Kombinerede Nomenklatur.

For at hjælpe brugerne med fortolkningen af statistikkerne har Eurostat i emnerække 6: Udenrigshandel, serie E: Metoder, udgivet hæfter med titlen »Nomenclature of goods, correlation tables CN/Nimexe«, som indeholder en sammenligning mellem de gamle og nye nomenklaturer samt viser sammenhængen mellem Den Kombinerede Nomenklatur (KN) og de nomenklaturer, der er baseret herpå.

Brugerne af EF-statistikkerne kan hos Eurostat få yderligere oplysninger og forklaringer vedrørende disse ændringer.

Vorwort

Im Jahre 1988 sind in der Erhebung der Außenhandelsstatistik zwei wichtige Änderungen eingetreten:

- die *Einführung des sogenannten Einheitspapiers*, das im Verkehr mit Gemeinschaftswaren zwischen den Mitgliedstaaten eingeführt wurde und auch für die entsprechenden Förmlichkeiten und deren Formular im Handel mit dritten Ländern bei der Ausfuhr und Einfuhr anzuwenden ist. Durch diese Vereinfachung und Vereinheitlichung der Anmeldeverfahren ist auf dem Gebiet des Warenaustausches ein wichtiger Schritt auf dem Wege zur Vollendung des Binnenmarktes der Gemeinschaft getan.
- Gleichzeitig tritt ein *neues Warenverzeichnis* in Kraft, die sogenannte „Kombinierte Nomenklatur (KN)“, die gleichzeitig den Erfordernissen sowohl des Gemeinsamen Zolltarifs als auch der Statistik genügt. Diese Nomenklatur beruht auf dem „Harmonisierten System zur Bezeichnung und Kodierung der Waren (HS)“, das zu einer weltweiten Vergleichbarkeit der Außenhandelsstatistiken beitragen wird.

Diese beiden Neuerungen stellen die Dienststellen des Zolls und der Statistik der Mitgliedstaaten vor einen erheblichen Arbeitsaufwand, bis die Verfahren eingeführt, getestet und in die Arbeitsroutine übergegangen sind.

Dadurch werden voraussichtlich in allen Mitgliedstaaten Terminverzögerungen bei der Übermittlung der Daten eintreten. Auch wird mit erhöhten Fehlern und Korrekturen gerechnet, so daß die Daten der ersten Monate nicht direkt mit dem Vorjahr vergleichbar sein werden und mit Vorsicht interpretiert werden müssen.

Insbesondere ist darauf hinzuweisen, daß auf der Ebene der Unterpositionen die Kombinierte Nomenklatur nicht mit der bisher benutzten Nimexe-Nomenklatur übereinstimmt, sondern erhebliche Änderungen eingetreten sind. Daher tritt in den nach Waren gegliederten Zeitreihen zwischen 1987 und 1988 ein Bruch ein. Das vorliegende Monatsheft weist bis Dezember 1987 die SITC, Rev. 2, nach, die auf der Grundlage der 6-stelligen Nimexe berechnet wurde, und ab Januar 1988 die SITC, Rev. 3, die auf der Grundlage der 8-stelligen Unterpositionen der Kombinierten Nomenklatur erstellt wird.

Um den Benutzern bei der Interpretation der Statistiken zu helfen, hat Eurostat in der Themenreihe 6 „Außenhandelsstatistik, Serie E: Methoden“ Broschüren unter dem Titel „Warenverzeichnisse, Gegenüberstellungen KN/Nimexe“ herausgegeben, die eine Gegenüberstellung der alten und neuen Nomenklaturen enthalten sowie die Verbindungen zwischen der Kombinierten Nomenklatur (KN) und den abgeleiteten Nomenklaturen herstellt.

Eurostat steht den Benutzern der europäischen Statistiken mit weiteren Auskünften und Erläuterungen über diese Neuerungen zur Verfügung.

Πρόλογος

Κατά τη σύνταξη των Στατιστικών Εξωτερικού Εμπορίου του έτους 1988 πραγματοποιούνται δύο σημαντικές μεταβολές:

- Η εισαγωγή του λεγόμενου *Ενιαίου Εγγράφου*, το οποίο έχει εισαχθεί στη διακίνηση κοινοτικών εμπορευμάτων μεταξύ των κρατών μελών και το οποίο θα χρησιμοποιείται επίσης και για τις αντίστοιχες διατυπώσεις (και για τα έντυπά τους) του εμπορίου με τρίτες χώρες, στις εξαγωγές και εισαγωγές. Μέσω αυτής της απλοποίησης και τυποποίησης της διαδικασίας δηλώσεων έχει πραγματοποιηθεί στον τομέα της ανταλλαγής αγαθών ένα σημαντικό βήμα προς την ολοκλήρωση της εσωτερικής αγοράς της Κοινότητας.
- Ταυτόχρονα τίθεται σε ισχύ μια νέα ονοματολογία εμπορευμάτων, η λεγόμενη «Συνδυασμένη Ονοματολογία (ΣΟ)», η οποία ικανοποιεί ταυτόχρονα τις απαιτήσεις τόσο του Κοινού Δασμολογίου όσο και της στατιστικής. Η ονοματολογία αυτή βασίζεται στο «Εναρμονισμένο Σύστημα Περιγραφής και Κωδικοποίησης των Εμπορευμάτων (ΕΣ)», το οποίο έχει συμβάλει στη διεθνή συγκρισιμότητα των στατιστικών εξωτερικού εμπορίου.

Οι δύο αυτές καινοτομίες θα αποτελέσουν ένα σημαντικό φόρτο εργασίας για τις τελωνειακές και στατιστικές υπηρεσίες των κρατών μελών, μέχρις ότου η διαδικασίες εισαχθούν, δοκιμασθούν και ενταχθούν στη ρουτίνα της εργασίας.

Κατ' αυτό τον τρόπο θα προκύψουν ενδεχομένως σε όλα τα κράτη μέλη καθυστερήσεις στις προθεσμίες για τη μετάδοση των δεδομένων. Προβλέπονται επίσης αυξημένος αριθμός σφαλμάτων και διορθώσεων έτσι ώστε τα δεδομένα των πρώτων μηνών δεν θα είναι άμεσα συγκρίσιμα με τα δεδομένα του προηγούμενου έτους και θα πρέπει να ερμηνεύονται με προσοχή.

Ιδιαίτερα επισημαίνεται, ότι στο επίπεδο των διακρίσεων της Συνδυασμένης Ονοματολογίας δεν υπάρχει συμφωνία με τη μέχρι σήμερα χρησιμοποιούμενη ονοματολογία Nimexe, αλλά έχουν πραγματοποιηθεί σημαντικές τροποποιήσεις. Κατά συνέπεια εμφανίζεται ένα χάσμα στις χρονικές σειρές, μεταξύ των ετών 1987 και 1988, που είναι διαιρεμένες κατά εμπορεύματα. Το παρόν μηνιαίο τεύχος παρουσιάζει έως το Δεκέμβριο 1987 το ΤΤΔΕ αναθ. 2, που υπολογίστηκε με βάση την εξαψήφια Nimexe και από τον Ιανουάριο 1988 την ΤΤΔΕ αναθ. 3, που συντάχθηκε με βάση τις οκταψήφιες διακρίσεις της συνδυασμένης ονοματολογίας.

Για να βοηθούνται οι χρήστες κατά την ερμηνεία των στατιστικών, η Στατιστική Υπηρεσία έχει εκδώσει φυλλάδια με τον τίτλο «Ονοματολογίες Εμπορευμάτων, Συγκρίσεις ΣΟ/Nimexe» στη θεματική σειρά 6 «Στατιστικές Εξωτερικού Εμπορίου, σειρά Ε' μέθοδοι», τα οποία περιλαμβάνουν μία σύγκριση των παλαιών και νέων ονοματολογιών και τα οποία αποτελούν τους συνδέσμους μεταξύ της Συνδυασμένης Ονοματολογίας (ΣΟ) και των ονοματολογιών από τις οποίες προέρχεται.

Η Στατιστική Υπηρεσία είναι στη διάθεση των χρηστών των ευρωπαϊκών στατιστικών με πρόσθετες πληροφορίες και επεξηγήσεις σχετικά με τις παραπάνω καινοτομίες.

Foreword

Two important changes have taken place in 1988 with regard to the collection of external trade statistics.

- (i) The introduction of the Single Administrative Document, which not only covers trade in Community goods between Member States but is also intended to be used for the corresponding formalities in trade with non-member countries. This simplification of declaration procedures in the exchange of goods marks an important step towards completion of the internal market.
- (ii) The simultaneous entry into force of a new goods classification known as the Combined Nomenclature (CN), which is intended to meet Common Customs Tariff and statistical requirements alike. This nomenclature is based on the Harmonized Commodity Description and Coding System (HS), whose aim is to enhance the worldwide comparability of external trade statistics.

As a result of both these changes, customs and statistical departments are faced with a considerable amount of work until the procedures have been properly introduced and tested and form part of normal working practice.

This means that delays in the forwarding of data are likely in all the Member States. In addition, there is bound to be a higher quota of errors and corrections, so that the first months' data will not be directly comparable with those of the preceding year and will therefore need to be interpreted with caution.

In particular, it should be noted that considerable divergences have arisen at subheading level between the Combined Nomenclature and the formerly used Nimexe, leading to a break in the goods-related time series between 1987 and 1988. Up to December 1987 this Bulletin used the SITC Rev. 2, which was worked out using the 6-digit Nimexe, while from January 1988 it uses the SITC Rev. 3, which has been drawn up using the 8-digit subheadings of the Combined Nomenclature.

As an aid to interpretation of the statistics, Eurostat has published in Theme 6 'Foreign Trade, Series E: Methods' brochures entitled 'Nomenclature of goods, CN-Nimexe correlation tables'. These provide a comparison between the old and new nomenclatures as well as showing the links between the Combined Nomenclature (CN) and its offshoots.

Eurostat will be glad to provide users of European statistics with any further information or explanations they may require with regard to these new developments.

Avant-propos

En 1988, la collecte des données pour les statistiques du commerce extérieur a subi deux importantes modifications:

- l'introduction du document unique qui a été adopté pour les échanges de marchandises communautaires entre les États membres et qui doit également être appliqué, pour les formalités et le formulaire correspondants, au commerce — exportations et importations — avec les pays tiers. Grâce à cette simplification et uniformisation des procédures de déclaration, un pas important a été fait, dans le domaine des échanges de marchandises, vers l'accomplissement du marché intérieur de la Communauté;
- l'entrée en application d'une nouvelle nomenclature de marchandises, la «nomenclature combinée» (NC), qui répond à la fois aux exigences du tarif douanier commun et à celles de la statistique. Cette nomenclature est basée sur le «système harmonisé de désignation et de codification des marchandises» (SH) qui contribuera à une comparabilité mondiale des statistiques du commerce extérieur.

Ces deux innovations imposeront aux services des douanes et des statistiques des États membres une charge de travail considérable jusqu'à ce que les nouvelles méthodes aient été introduites, testées et pleinement intégrées dans le travail courant.

De ce fait, des retards se produiront vraisemblablement dans la transmission des données de tous les États membres. Il faut également s'attendre à une augmentation des erreurs et corrections, de sorte que les données des premiers mois ne seront pas directement comparables avec celles de l'année précédente et devront être interprétées avec prudence.

Observons en particulier qu'au niveau des sous-positions, la nomenclature combinée ne concorde pas avec la nomenclature Nimexe employée jusqu'à présent, des modifications importantes ayant été effectuées. Il en résulte une rupture dans les séries chronologiques ventilées par marchandise entre 1987 et 1988. Le présent bulletin mensuel utilise jusqu'en décembre 1987 la CTCl rév. 2, qui a été calculée sur la base de la Nimexe à six chiffres, et, à compter de janvier 1988, la CTCl rév. 3, qui repose sur les sous-positions à huit chiffres de la nomenclature combinée.

Àfin d'aider les utilisateurs à interpréter les statistiques, l'Eurostat a publié, sous le thème 6 «Statistiques du commerce extérieur, série E: Méthodes», des brochures intitulées «Nomenclatures de marchandises — Tables de concordance NC/Nimexe» qui contiennent des tableaux comparatifs des anciennes et des nouvelles nomenclatures et qui présentent les correspondances entre la nomenclature combinée (NC) et les nomenclatures dérivées.

L'Eurostat est à la disposition des utilisateurs des statistiques européennes pour tout autre renseignement ou explication complémentaire concernant les changements opérés.

Prefazione

L'elaborazione delle statistiche del commercio estero deve registrare nel 1988 due importanti novità.

- 1) *Adozione del cosiddetto documento unico*, introdotto per gli scambi di merci comunitarie tra gli Stati membri, nonché per le relative formalità, ed il cui formulario va impiegato altresì per le esportazioni e le importazioni con i paesi terzi. Grazie a tale semplificazione e standardizzazione della procedura di dichiarazione si è compiuto pertanto, nel settore degli scambi commerciali, un importante passo avanti verso il completamento del mercato interno comunitario.
- 2) *Entrata in vigore di una nuova nomenclatura*, la cosiddetta «Nomenclatura combinata (NC)», destinata a soddisfare contemporaneamente le esigenze tanto della tariffa doganale comune, quanto della statistica. Essa si basa sul «Sistema armonizzato di designazione e di codificazione delle merci (SA)», il quale darà un grosso contributo alla comparabilità mondiale delle statistiche del commercio estero.

Entrambe le novità comportano per i servizi doganali e statistici degli Stati membri un notevole aumento del carico di lavoro fino a quando la procedura non sarà stata introdotta e verificata e non sarà diventata di routine.

Tutto ciò causerà prevedibilmente in tutti gli Stati membri ritardi nella trasmissione dei dati. Ci si attende inoltre un maggior numero di errori e di correzioni, tanto che i dati relativi ai primi mesi potranno non essere direttamente comparabili con quelli dell'anno precedente e andranno interpretati con cautela.

Occorre mettere in rilievo in particolare che, per quanto riguarda le sottovoci, la nomenclatura combinata non coincide con la nomenclatura Nimexe finora utilizzata e che notevoli sono le modifiche introdotte. Tra il 1987 e il 1988 si ha pertanto una rottura nelle serie temporali ripartite per merci. Il presente bollettino mensile si riferisce quindi fino al dicembre 1987 alla seconda revisione della CTCl — elaborata sulla base della Nimexe a 6 cifre — e a partire dal gennaio 1988 alla terza revisione della CTCl — elaborata sulla base delle sottovoci a 8 cifre della nomenclatura combinata.

Onde facilitare all'utente l'interpretazione delle statistiche, l'Eurostat ha pubblicato nel tema 6 (commercio estero), serie E (metodi), opuscoli in cui si confrontano le nuove con le vecchie nomenclature e si evidenziano i rapporti tra la nomenclatura combinata (NC) e le nomenclature derivate. (Cfr.: *Nomenclature des marchandises — Tables de concordance NC/Nimexe*)

L'Eurostat rimane a disposizione degli utenti delle statistiche europee per fornire ulteriori informazioni e chiarimenti in merito a tali novità.

Voorwoord

In 1988 deden zich in de statistiek van de buitenlandse handel twee belangrijke wijzigingen voor:

- de *invoering van het zogeheten enig document* voor het verkeer van communautaire goederen tussen de Lid-Staten, dat voor de desbetreffende formaliteiten ook als formulier in de handel met derde landen bij de in- en uitvoer kan worden gebruikt. Door deze vereenvoudiging en uniformisering van de aangifteprocedure is op het gebied van het goederenverkeer een belangrijke stap op weg naar de voltooiing van de interne markt van de Gemeenschap gezet.
- tegelijkertijd trad een *nieuwe goederennomenclatuur* in werking, de zogenaamde „gecombineerde nomenclatuur (GN)”, die zowel aan de eisen van het gemeenschappelijke douanetarief als aan die van de statistiek voldoet. Deze nomenclatuur is gebaseerd op het „geharmoniseerde systeem inzake de omschrijving en codering van goederen (GS)”, dat zal bijdragen tot een mondiale vergelijkbaarheid van de statistieken van de buitenlandse handel.

Tot de procedures ingevoerd, getest en tot arbeidsroutine geworden zijn, leveren deze vernieuwingen de douane en de statistische diensten van de Lid-Staten veel werk op.

Hierdoor zal er vermoedelijk in alle Lid-Staten sprake zijn van vertragingen bij de indiening van de gegevens. Ook wordt met een groter aantal fouten en correcties gerekend, zodat de gegevens over de eerste maanden niet rechtstreeks met die van vorig jaar kunnen worden vergeleken en er bij de interpretatie voorzichtigheid dient te worden betracht.

In het bijzonder zij erop gewezen dat de onderverdelingen van de gecombineerde nomenclatuur niet met die van de tot dusverre gebruikte Nimexe-nomenclatuur in overeenstemming zijn, maar dat er belangrijke wijzigingen zijn. Daarom ook is er in de naar goederen ingedeelde tijdreeksen tussen 1987 en 1988 sprake van een breuk.

Dit maandbulletin is tot december 1987 gebaseerd op de SITC rev. 2, die aan de hand van de Nimexe-indeling met 6 cijfers werd berekend, en vanaf januari 1988 op de SITC rev. 3, die aan de hand van de onderverdelingen van de gecombineerde nomenclatuur met 8 cijfers werd vastgesteld.

Om de gebruikers behulpzaam te zijn bij de interpretatie van de statistieken heeft Eurostat bij Onderwerp 6 „Buitenlandse handel”, serie E: „Methoden” brochures uitgegeven met de titel „Nomenclature of goods — Correlation tables CN/Nimexe”, waarin de oude en de nieuwe nomenclatuur met elkaar worden vergeleken en verbanden worden gelegd tussen de gecombineerde nomenclatuur (GN) en de hiervan afgeleide nomenclaturen.

Eurostat zal de gebruikers van de Europese statistieken gaarne nadere informatie over deze vernieuwingen verstrekken.

Prefácio

Em 1988, o apuramento de dados relativos ao comércio externo foi objecto de duas importantes alterações:

- por um lado, há a registar a introdução do Documento Administrativo Único que passa a vigorar a nível do trânsito de mercadorias entre os Estados-membros, bem como a adopção das formalidades correspondentes e dos respectivos formulários no comércio com países terceiros. As simplificações e a harmonização introduzidas no processo de registo constituem, no âmbito das trocas comerciais, um passo importante na via da realização do mercado interno da Comunidade Europeia;
- por outro lado, verificou-se a entrada em vigor de uma nova nomenclatura das mercadorias, a Nomenclatura Combinada (NC), que vai ao encontro das exigências tanto da pauta aduaneira comum como da estatística. Esta nomenclatura baseia-se no «Sistema Harmonizado de Designação e Codificação das Mercadorias (SH)», que tem contribuído para facilitar a comparação a nível mundial das estatísticas do comércio externo.

Estas duas inovações colocam os serviços aduaneiros e estatísticos dos Estados-membros perante um enorme volume de trabalho, até que o sistema seja introduzido, testado e transformado em rotina de trabalho.

Esta situação irá decerto motivar atrasos na entrega de dados por parte dos Estados-membros. Prevê-se igualmente um acréscimo dos erros e das correcções, pelo que os dados relativos ao primeiro mês não poderão ser directamente comparáveis com os do ano anterior, e deverão ser interpretados com muito cuidado.

Chama-se igualmente a atenção para o facto de que, a nível das subposições, a Nomenclatura Combinada já não condiz com o Nimexe, havendo a registar um número significativo de alterações. Assim, verifica-se uma ruptura nas séries cronológicas de mercadorias entre 1987 e 1988. A presente publicação segue, até Dezembro de 1987, a CTCl rev. 2, elaborada com base no código de 6 dígitos do Nimexe, e, a partir de Janeiro de 1988, a CTCl rev. 3, que é realizada a partir das subposições (código de 8 dígitos) da Nomenclatura Combinada. A fim de ajudar o utilizador na interpretação dos dados estatísticos, o Eurostat publicou no tema 6, «Estatísticas do comércio externo, série E — Métodos» várias brochuras intituladas «Nomenclatura das mercadorias, comparação NC/Nimexe». Estas publicações contêm uma comparação entre a antiga e a actual nomenclatura, ao mesmo tempo que estabelecem as ligações entre a Nomenclatura Combinada (NC) e as nomenclaturas derivadas.

O Eurostat encontra-se à inteira disposição dos interessados no sentido de lhes fornecer mais informações e esclarecimentos sobre todas estas inovações.

Table of contents

Commentary	X
Charts	XIX
General summary of trade by country:	
Tab. 1: Yearly and quarterly data	2
Tab. 2: Monthly data	5
General summary of trade by commodities:	
Tab. 3: Yearly and quarterly data	8
Tab. 4: Monthly data	11
Trends in trade by country:	
Tab. 5: World, intra- and extra-EC	16
Tab. 6: Intra-EC by member countries	24
Tab. 7: Major areas	30
Trends in trade by commodities:	
Tab. 8: SITC sections	52
Trade by partner countries:	
Tab. 9: All commodities (monthly cumulative data)	92
Tab. 10: SITC sections and main partner countries (quarterly cumulative data)	108
Indices:	
Tab. 11: Volume and unit value indices	148
Trade of main non-community countries:	
Tab. 12: Trends in total trade and with the EC (EUR 12)	150
Conversion rates:	
Tab. 13: Member countries, United States of America, Japan and Switzerland	154
EC trade in agricultural products:	
Tab. 14: Main product groups	156
Tab. 15: Products subject to common agricultural policy regulations	
EC trade in petroleum products	
Tab. 16: Petroleum and petroleum products	160

Symbols and abbreviations used

EUR 12:	Total of the EC member countries	0:	Data less than half the unit used
UEBL:	Belgo-Luxembourg Economic Union	Mio:	Million
DK:	Denmark	Mrd:	'000 million
D:	Federal Republic of Germany	ECU:	European currency unit
GR:	Greece	Eurostat:	Statistical Office of the European Communities
E:	Spain	SITC:	Standard International Trade Classification
F:	France		
IRL:	Ireland		
I:	Italy		
NL:	Netherlands		
P:	Portugal		
UK:	United Kingdom		
USA:	United States of America		

Table des matières

Commentaire	X
Graphiques	XIX
Résumé général du commerce par pays:	
Tab. 1: Chiffres annuels et trimestriels	2
Tab. 2: Chiffres mensuels	5
Résumé général du commerce par produits:	
Tab. 3: Chiffres annuels et trimestriels	8
Tab. 4: Chiffres mensuels	11
Évolution du commerce par pays:	
Tab. 5: Monde, intra- et extra-CE	16
Tab. 6: Échanges intra-CE par pays membres	24
Tab. 7: Principales zones	30
Évolution du commerce par produits:	
Tab. 8: Sections de la CTCl	52
Commerce par pays partenaires:	
Tab. 9: Tous produits (chiffres mensuels cumulés)	92
Tab. 10: Sections de la CTCl et principaux partenaires (chiffres trimestriels cumulés)	108
Indices:	
Tab. 11: Indices de volume et de la valeur moyenne	148
Commerce des principaux pays tiers:	
Tab. 12: Évolution du commerce global et avec la CE (EUR 12)	150
Taux de conversion:	
Tab. 13: États membres, États-Unis d'Amérique, Japon et Suisse	154
Commerce de la CE en produits agricoles:	
Tab. 14: Principales catégories de produits	156
Tab. 15: Produits soumis aux règlements de la politique agricole commune	
Commerce de la CE en produits pétroliers:	
Tab. 16: Pétrole et produits dérivés du pétrole	160

Abréviations et signes employés

EUR 12:	Ensemble des États membres de la CE	0:	Donnée inférieure à la moitié de l'unité utilisée
UEBL:	Union économique belgo-luxembourgeoise	Mio:	Million
DK:	Danemark	Mrd:	Milliard
D:	République fédérale d'Allemagne	ECU:	Unité monétaire européenne
GR:	Grèce	Eurostat:	Office statistique des Communautés européennes
E:	Espagne	CTCl:	Classification type pour le commerce international (révision 2)
F:	France		
IRL:	Irlande		
I:	Italie		
NL:	Pays-Bas		
P:	Portugal		
UK:	Royaume-Uni		
USA:	États-Unis d'Amérique		

GLOBAL TRENDS : Buoyant trade flows continue in first quarter of 1989.

The strong growth in world trade which occurred in 1988 was carried over into the first quarter of 1989 for the major industrialized economies. However, the reduction of the trade balance disequilibrium between the EC, USA and Japan, which occurred during 1987 and early 1988, appears to have petered out in recent months.

Estimates of the Community's trade balance for the first quarter of 1989 show a larger deficit than the corresponding quarter last year (10.0 billion ecus as opposed to 9.2 billion). Over the same period trade with third countries grew substantially, exports rising by 18.1% in value terms and imports by 19.6%. These growth rates were considerably higher than those registered for the year 1988 (exports +7% and imports +13.8%). Some of this high growth must be attributed to the artificially low figures for the first quarter of 1988. This was due to the change to a new system of classification for external trade which occurred in January 1988 and to an apparent rescheduling of certain export and import flows until later in the year. Care must therefore be exercised in interpreting year-on-year trends. Nevertheless, a comparison with trade flows in the second half of 1988 still indicates that the strong growth in Community trade which characterized 1988 was continued in the first quarter of 1989. Clearer trends should emerge in the coming months.

In the USA, figures for the first quarter also showed strong growth of trade with exports up 27.8% on the same period last year, and imports up 17.4% (compared with an increase of 5.8% during 1988). The US trade deficit was slightly lower than in the first quarter of 1988 (26 billion ecus compared with 27.6 billion) but has shown no signs lately of the strong downward trend of late 1987 and early 1988.

Meanwhile in Japan the first quarter trade surplus showed an increase on the same time last year (15.2 billion ecus versus 12.8 billion). Japanese imports recovered after a comparatively quiet fourth quarter to register first quarter growth of 26% compared with the corresponding period in 1988. Exports were also strong, rising by 24%.

TENDANCES MONDIALES : Echanges commerciaux toujours soutenus au cours du premier trimestre de 1989.

Dans les principaux pays industrialisés, la forte croissance du commerce mondial observée en 1988 s'est poursuivie au cours du premier trimestre de 1989. Toutefois, la tendance à la réduction des déséquilibres extérieurs entre la Communauté européenne, les Etats-Unis et le Japon qui s'était manifestée en 1987 et au début de 1988 semble s'être affaiblie ces derniers mois.

Les estimations de la balance commerciale de la Communauté pour le premier trimestre de 1989 indiquent un déficit plus important que pour le trimestre correspondant de l'année précédente (10,0 milliards d'écus contre 9,2 milliards). Au cours de la même période, les échanges commerciaux avec les pays tiers ont crû sensiblement, exportations et importations augmentant en valeur respectivement de 18,1% et de 19,6%. Ces taux de croissance sont sensiblement plus élevés que ceux enregistrés pour l'année 1988 (+ 7% pour les exportations et + 13,8% pour les importations). Ils s'expliquent en partie par la sous-évaluation artificielle des données du premier trimestre 1988 qui a résulté de l'entrée en vigueur, au 1er janvier 1988, du nouveau système de classification du commerce extérieur qui a donné lieu à un report manifeste de l'inscription de certains flux d'exportations et d'importations. Il convient donc d'être prudent dans l'interprétation des tendances d'une année sur l'autre. Néanmoins, une comparaison avec les échanges commerciaux du second semestre de 1988 indique que la forte croissance du commerce communautaire qui a caractérisé l'année 1988 s'est poursuivie au cours du premier trimestre de 1989. Des tendances plus nettes devraient s'affirmer au cours des prochains mois.

Pour les Etats-Unis, les chiffres du premier trimestre indiquent également une forte croissance des échanges commerciaux avec, par rapport à la période correspondante de 1988, des hausses de 27,8% des exportations et de 17,4% des importations (pour une augmentation de 5,8% en 1988). Le déficit commercial américain a été légèrement inférieur à celui du premier trimestre de 1988 (26 milliards d'écus contre 27,6 milliards); ce déficit ne connaît cependant plus ces derniers temps la forte tendance à la baisse qui l'avait caractérisé à la fin de 1987 et au début de 1988.

Dans le même temps, au Japon, l'excédent commercial du premier trimestre est en augmentation par rapport à celui enregistré au cours de la période correspondante de l'année précédente (15,2 milliards d'écus contre 12,8 milliards). Après un quatrième trimestre 1988 relativement calme, les importations japonaises ont repris et ont enregistré, au cours du premier trimestre 1989, une croissance de 26% par rapport à la période correspondante de l'année passée. Les exportations n'ont pas été en reste puisqu'elles ont crû de 24%.

**GR. I - IMPORTS AND EXPORTS (CIF,FOB)
IMPORTATIONS ET EXPORTATIONS (CAF,FOB)
ANNUAL % CHANGE IN VALUE / % VARIATION ANNUELLE EN VALEUR**

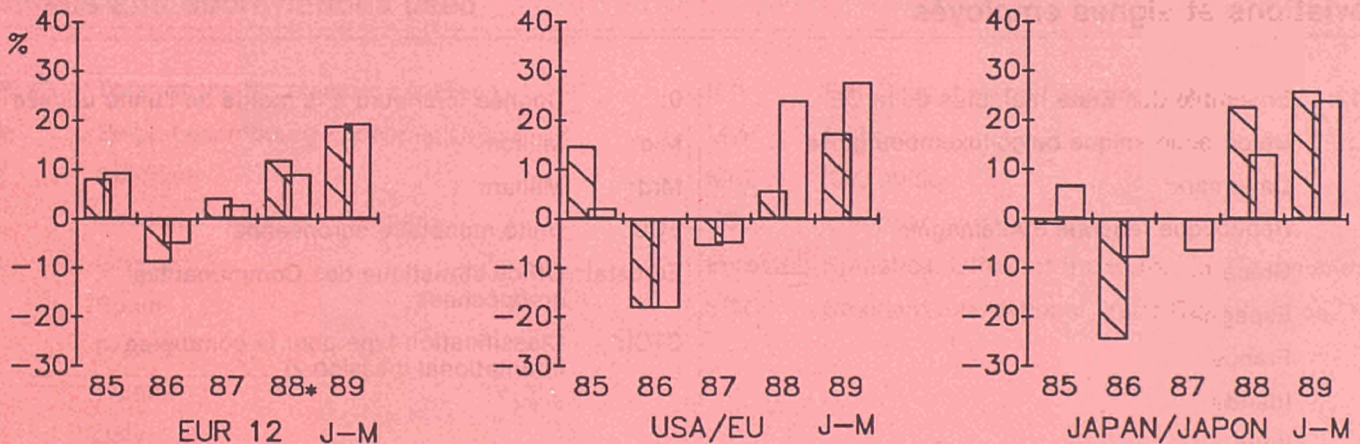

* Estimates / estimations

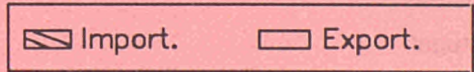

TAB. I - TRADE BALANCES, IMPORTS AND EXPORTS/BALANCES COMMERCIALES, IMPORTATIONS ET EXPORTATIONS (1)

COUNTRIES PAYS	1985	1986	1987	1988	1988				1989 IQ
					IQ	IIQ	IIIQ	IVQ	
TRADE BALANCES/BALANCES COMMERCIALES (BIO ECU/MRD ECU) (2)									
EUR 12 (3)	-24,7	11,0	0,8	-22,8 *	-9,2	-4,5	-6,2	-2,9 *	-10,0
USA	-192,6	-157,7	-147,9	-116,4	-27,6	-27,2	-31,9	-29,7	-26,0
JAPAN	59,6	83,3	69,1	65,7	12,8	14,7	17,8	20,4	15,2
B-L	-3,7	-0,2	-0,7	-2,9	-1,1	-0,7	-1,2	0,0	-0,3
DK	-1,5	-1,5	0,2	0,9	0,4	0,1	0,2	0,3	0,3
D	33,0	53,2	57,0	60,9	12,0	16,2	15,1	17,7	17,0
GR	-7,4	-5,8	-5,6	NA	-1,2	-1,5	-1,7	NA	-1,6
E	-5,6	-6,3	-8,7	-11,9	-2,3	-3,2	-3,0	-3,7	-4,2
F	-13,5	-9,2	-12,6	-12,2	-3,4	-3,0	-2,9	-2,9	-4,0
IRL	0,5	1,0	2,0	2,7	0,4	0,9	0,8	0,6	0,5
I	-16,0	-2,6	-7,5	-8,4	-4,2	-1,3	-0,9	-1,9	-6,3
NL	3,9	4,6	1,1	1,2	0,2	-0,2	0,1	1,1	0,8
P	-2,7	-2,3	-3,7	-5,2	-0,8	-1,1	-1,3	-1,9	-1,0
UK	-11,9	-19,9	-20,9	-42,5	-9,2	-10,6	-11,5	-11,2	-11,2
IMPORTS % CHANGE ON THE CORRESPONDING PERIOD OF THE PREVIOUS YEAR/ IMPORTATIONS % VARIATION SUR LA PERIODE CORRESPONDANTE DE L'ANNEE PRECEDENTE									
EUR 12 (3)	8,1	-9,0	4,2	12,0 *	9,1	12,9	13,5	12,4 *	18,9
USA	14,8	-18,2	-5,4	5,8	3,4	2,6	7,3	9,6	17,4
JAPAN	-1,3	-24,6	0,2	22,9	27,0	23,0	25,1	16,4	26,0
B-L	5,1	-5,3	3,1	11,2	8,5	12,5	16,1	8,4	14,8
DK	13,8	-2,6	-4,8	-0,6	-2,0	3,7	-0,4	-1,6	5,6
D	7,4	-6,7	1,7	7,2	3,6	5,5	7,6	11,8	15,8
GR	9,0	-13,6	-2,5	NA	-28,6	-0,7	27,1	NA	44,9
E	8,5	-8,2	20,9	20,1	20,3	24,9	17,6	21,0	32,0
F	7,7	-7,8	4,5	14,9	13,7	16,1	16,8	13,3	19,3
IRL	7,1	-10,2	-0,2	10,9	7,7	6,0	12,6	16,9	24,2
I	11,3	-14,6	6,0	8,3	5,4	9,3	7,5	10,5	24,7
NL	10,4	-9,9	2,2	6,9	3,4	11,6	8,6	4,6	14,3
P	1,5	-5,7	21,3	21,9	7,3	1,1	20,5	60,9	34,3
UK	6,5	-11,1	4,8	23,8	22,0	25,6	25,0	22,8	18,4
EXPORTS % CHANGE ON THE CORRESPONDING PERIOD OF THE PREVIOUS YEAR/ EXPORTATIONS % VARIATION SUR LA PERIODE CORRESPONDANTE DE L'ANNEE PRECEDENTE									
EUR 12 (3)	9,4	-5,1	2,8	9,0 *	5,5	11,6	9,7	9,4 *	19,4
USA	2,1	-18,2	-4,9	24,0	19,8	21,8	27,6	26,5	27,8
JAPAN	6,8	-7,9	-6,6	13,2	6,9	8,2	17,6	19,1	24,0
B-L	7,1	-0,7	2,5	8,2	6,9	6,5	11,3	8,4	NA
DK	10,5	-3,0	2,5	2,6	4,2	2,5	0,8	5,9	2,2
D	10,6	2,5	2,9	7,1	0,3	8,8	8,4	10,5	20,9
GR	-3,1	-3,4	-1,7	NA	-35,1	-10,9	-21,1	NA	68,1
E	6,8	-12,0	16,8	15,6	21,0	18,4	14,3	12,0	17,9
F	8,2	-5,3	2,0	16,7	17,6	19,5	16,5	13,6	19,6
IRL	11,2	-6,0	8,0	14,3	17,2	10,3	17,2	13,3	22,3
I	10,7	-3,9	1,3	8,0	-0,4	19,8	2,5	10,0	20,4
NL	9,5	-8,8	-1,9	6,9	4,6	5,7	10,3	7,1	17,0
P	13,7	-1,9	8,7	13,3	1,3	9,5	16,1	25,4	36,5
UK	9,2	-18,2	4,8	9,1	5,8	12,1	12,1	6,7	17,4

1) External Trade Statistics (Exports FOB, Imports CIF)/Statistiques du Commerce Extérieur (Exportations FOB, Importations CAF).

2) Trade Balance: = Exports - Imports / Balance Commerciale: = Exportations - Importations.

3) EUR 12 includes intra and extra flows / EUR 12 compris le commerce intra et extra.

* For the last quarter of 1988 figures for Greece are estimated. / Pour le dernier trimestre de 1988, les données de la Grèce ont été estimées.

NA - Not available / Non disponible

EXTRA-COMMUNITY TRADE BY PARTNER : Strong growth in trade flows with all major partners in first quarter of 1989.

The strong growth in Community trade with third countries in the first quarter of 1989 was widely based in terms of partners.

Exports to other industrialized countries, which grew by 5.9% in 1988, registered a 15.2% rise in the first quarter compared with the same three months last year; imports meanwhile grew by 18.4%. EC exports to the USA recovered after a sluggish 1988 to register 11.4% growth, while imports from the USA, which rose by 21.4% during 1988, remained strong (up 29.3%). Community trade with Japan was particularly buoyant on the export side, with a first quarter rise of 31.3%; on the import side, growth was slightly down: 16.6% against 19.6% for the year 1988. Meanwhile, trade with EFTA appeared to accelerate in the first quarter, with both exports and imports registering over 15% growth.

First quarter trade with developing countries also showed substantial growth on the same time last year, exports rising 21% and imports rising 21.1%. Imports from OPEC registered a 26.4% increase compared with a fall of 9.6% in 1988, this turnaround being closely linked to oil prices, which fell by 17% in 1988 and rose again by 5% in the first quarter of 1989 compared with the same three months in 1988 (1). EC trade flows with state trading countries were well up on last year, especially exports, which grew by 29.6% compared with only 6.9% for the year 1988.

The trade balance with other industrialized countries was -7.8 billion ecus, a drop of 2.5 billion on the same three months in 1988, the decreasing balance with the USA being mainly responsible. The deficit with developing countries was 2.4 billion ecus, little changed on its level the same time last year despite an increase of 1.1 billion on the deficit with OPEC. The deficit with state trading countries was the same as that for the first quarter of 1988 (1.4 billion ecus).

(1) CIF cost in dollars of Community crude oil supplies.

COMMERCE EXTRA-COMMUNAUTAIRE PAR PAYS PARTENAIRE : Forte croissance des échanges commerciaux avec les principaux partenaires au cours du premier trimestre de 1989.

La forte croissance des échanges commerciaux de la Communauté avec les pays tiers au cours du premier trimestre de 1989 a touché la majorité des partenaires de la Communauté.

Les exportations extra-communautaires vers les pays industrialisés, qui s'étaient accrues de 5,9% en 1988, ont enregistré une progression de 15,2% au cours du premier trimestre 1989 par rapport aux trois premiers mois de l'année précédente. Dans le même temps, les importations ont augmenté de 18,4%. Après une année 1988 assez terne, les exportations communautaires vers les Etats-Unis ont repris vigueur et ont progressé de 11,4%, alors que les importations en provenance des Etats-Unis - qui avaient augmenté de 21,4% en 1988 - sont restées fortes (+ 29,3%). Le commerce de la Communauté avec le Japon a été particulièrement soutenu, les exportations communautaires augmentant de 31,3% au cours du premier trimestre. La croissance des importations ralentit quelque peu: +16,6% contre 19,6% en 1988. Dans le même temps, les échanges de la Communauté avec les pays de l'AELE se sont accélérés, exportations et importations progressant de plus de 15% au cours du premier trimestre.

Avec des exportations et des importations en hausse respectivement de 21% et de 21,1%, le commerce avec les pays en voie de développement a également enregistré au cours du premier trimestre une forte croissance par rapport à la période correspondante de 1988. Alors qu'elles avaient diminué de 9,6% en 1988, les importations en provenance des pays de l'OPEP ont augmenté de 26,4%. Ce renversement de tendance est étroitement lié à l'évolution des prix des produits pétroliers qui avaient diminué de 17% en 1988 et qui ont connu une hausse de 5% au cours du premier trimestre de 1989 par rapport aux trois premiers mois de 1988 (1). Les échanges commerciaux de la Communauté avec les pays à commerce d'Etat sont en augmentation sensible par rapport à l'année passée: les exportations ont crû de 29,6% alors qu'elles n'avaient augmenté que de 6,9% en 1988.

La balance commerciale de la Communauté vis-à-vis des autres pays industrialisés enregistre un déficit de 7,8 milliards d'écus, soit une détérioration de 2,5 milliards d'écus par rapport aux trois premiers mois de 1988. Cette situation s'explique principalement par la détérioration de la balance commerciale avec les Etats-Unis. Malgré une augmentation de 1,1 milliard d'écus du déficit vis-à-vis des pays de l'OPEP, le déficit de la balance commerciale avec les pays en voie de développement a atteint 2,4 milliards d'écus, soit à peu de chose près le même niveau qu'au cours de la période correspondante de 1988. Du fait de la forte croissance des exportations, le déficit des opérations avec les pays à commerce d'Etat est identique à celui enregistré au cours du premier trimestre de 1988 (1,4 milliards d'écus)

1) Coût CAF en dollars des achats de produits pétroliers par la Communauté.

**GR.II - EXTRA TRADE BALANCE (MAIN PARTNERS)
BALANCE COMMERCIALE EXTRA (PRINCIPAUX PARTENAIRES)**

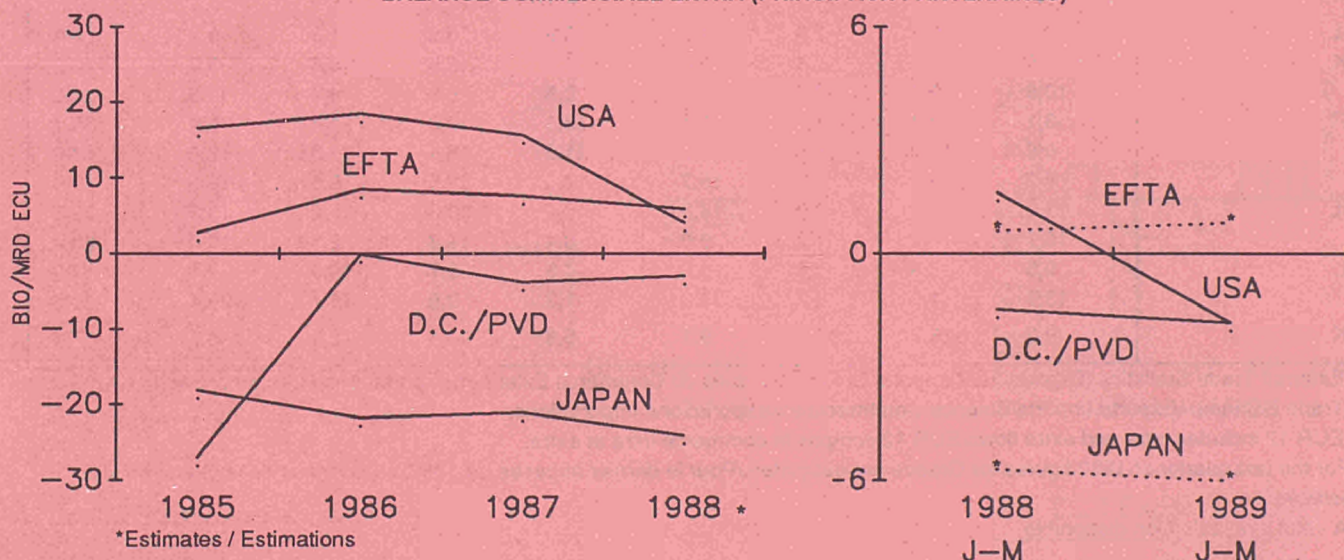

TAB. II - EUR 12 TRADE BALANCE AND TRADE FLOWS BY MAIN PARTNERS
COMMERCE EXTERIEUR EUR 12 PAR PRINCIPAUX PARTENAIRES (1)

	1985	1986	1987	1988	1988				1989 IQ
					IQ	IIQ	IIIQ	IVQ	
EUR 12 TRADE BALANCE/BALANCE COMMERCIALE (BIO ECU/MRD ECU) (2)									
EXTRA-EC/CE Main partner groups/Principaux groupes de partenaires	-27,8	7,4	-0,7	-24,7 *	-8,7	-5,9	-7,3	-2,8 *	-11,6
OTHER INDUST./AUTRES INDUST.	5,9	9,4	7,8	-16,6 *	-5,3	-5,3	-2,9	-3,1 *	-7,8
USA/EU	16,6	18,5	15,7	4,0 *	0,4	0,1	1,3	2,2 *	-2,4
JAPAN/JAPON	-18,1	-21,8	-21,1	-24,3 *	-5,7	-6,3	-6,0	-6,3 *	-6,1
EFTA/AELE	2,8	8,5	7,6	5,9 *	0,6	1,3	2,4	1,6 *	0,8
DEVEL.COUNTRIES/PVD	-27,0	-0,1	-3,8	-2,9 *	-2,1	0,5	-2,5	1,2 *	-2,4
OPEC/OPEP	-23,6	-3,2	-5,4	-0,8 *	-0,5	0,5	-0,7	-0,1 *	-1,6
MEDIT.BASIN/BASSIN MEDIT.	-0,2	8,0	4,9	5,1 *	0,6	1,9	0,9	1,7 *	0,1
ACP	-11,0	-3,5	-2,5	-2,2 *	-0,8	-0,4	-0,7	-0,3 *	-0,6
STATE TRADING/COMMERCE D'ETAT	-6,7	-1,9	-4,7	-5,2 *	-1,4	-1,1	-1,9	-0,8 *	-1,4
IMPORTS % CHANGE ON THE CORRESPONDING PERIOD OF THE PREVIOUS YEAR/ IMPORTATIONS % VARIATION SUR LA PERIODE CORRESPONDANTE DE L'ANNEE PRECEDENTE									
EXTRA-EC/CE Main partner groups/Principaux groupes de partenaires	4,0	-17,7	1,6	13,8 *	10,5	14,8	16,1	13,6 *	19,6
OTHER INDUST./AUTRES INDUST.	6,5	-6,9	2,0	18,5 *	13,5	20,8	21,4	18,0 *	18,4
USA/EU	2,7	-17,8	-0,8	21,4 *	10,1	25,8	28,0	22,6 *	29,3
JAPAN/JAPON	11,4	16,2	4,6	19,6 *	17,2	19,7	23,0	18,4 *	16,6
EFTA/AELE	8,2	-4,1	5,1	9,2 *	8,7	12,3	7,3	8,8 *	15,6
DEVEL.COUNTRIES/PVD	2,8	-31,0	0,8	7,0 *	5,4	5,9	9,0	8,2 *	21,1
OPEC/OPEP	-0,1	-46,7	-9,1	-9,6 *	-9,8	-11,0	-8,0	-8,3 *	26,4
MEDIT.BASIN/BASSIN MEDIT.	11,6	-36,1	3,5	2,2 *	7,0	-3,0	3,4	3,2 *	18,8
ACP	9,2	-35,4	-16,4	5,6 *	-5,2	2,8	15,2	10,8 *	9,0
STATE TRADING/COMMERCE D'ETAT	-3,4	-23,2	2,1	6,8 *	8,8	5,2	9,4	4,1 *	23,2
INTRA-EC/CE	11,8	-1,5	6,0	10,6 *	8,0	11,5	11,6	11,4 *	18,4
EXPORTS % CHANGE ON THE CORRESPONDING PERIOD OF THE PREVIOUS YEAR/ EXPORTATIONS % VARIATION SUR LA PERIODE CORRESPONDANTE DE L'ANNEE PRECEDENTE									
EXTRA-EC/CE Main partner groups/Principaux groupes de partenaires	7,9	-9,7	-0,8	7,0 *	2,3	9,6	7,5	7,2 *	18,1
OTHER INDUST./AUTRES INDUST.	13,0	-5,2	1,2	5,9 *	2,8	9,3	6,0	5,7 *	15,2
USA/EU	16,0	-12,1	-4,3	-0,2 *	-5,8	1,7	1,0	1,6 *	11,4
JAPAN/JAPON	11,9	8,8	19,5	24,7 *	24,2	27,0	24,5	23,6 *	31,3
EFTA/AELE	11,0	2,9	3,6	6,8 *	4,1	10,0	5,9	6,7 *	15,8
DEVEL.COUNTRIES/PVD	-1,7	-16,5	-2,7	8,4 *	2,6	10,7	10,3	9,3 *	21,0
OPEC/OPEP	-11,0	-27,4	-16,1	4,8 *	2,5	6,5	4,4	7,0 *	13,0
MEDIT.BASIN/BASSIN MEDIT.	2,1	-17,7	-6,0	3,2 *	1,7	8,8	1,0	1,6 *	11,3
ACP	7,0	-17,0	-13,7	9,8 *	5,1	12,0	12,8	9,5 *	16,4
STATE TRADING/COMMERCE D'ETAT	18,5	-13,1	-7,9	6,9 *	-3,6	7,9	8,9	13,1 *	29,6

1) External Trade Statistics (Exports FOB, Imports CIF)/Statistiques du Commerce Extérieur (Exportations FOB, Importations CAF).

2) Trade Balance:=Exports-Imports/Balance Commerciale:=Exportations-Importations.

* For the last quarter of 1988 figures for Greece are estimated./Pour le dernier trimestre de 1988, les données de la Grèce ont été estimées.

EXTRA-COMMUNITY TRADE BY PRODUCT : Fall on balance of fuel and crude materials in first quarter of 1989.

Trade for most of the main product groups increased substantially in the first quarter of 1989 compared with the same three months in 1988. These high growth rates are, of course, subject to the reservation expressed earlier about the under-recording of trade at the beginning of 1988.

The first quarter of 1989 showed an increase on the "fuel" and "crude materials" deficits which rose by 2.6 and 1.5 billion ecus respectively compared with the same period last year. In both cases the change was caused by a sharply rising import bill: "fuel" imports rose by 21.5% in total value in the first quarter having dropped 16.2% in 1988, while first quarter imports of "crude materials" were up 21.6% compared with an increase of 14.9% in 1988. These developments result to a large extent from a sharp rise in the prices of these commodities in recent months.

The surplus of manufactured goods fell by 0.7 billion ecus. The "transport equipment" balance increased by 1.1 billion, due to an acceleration of export growth, while the balance of "other manufactures" fell by 1.8 billion.

Meanwhile, the "food" deficit dropped by 1 billion ecus due to a surge in exports (up 31.4%) which outweighed a more modest rise in imports (up 10.3%).

COMMERCE EXTRA-COMMUNAUTAIRE PAR PRODUIT : Détérioration des balances des produits énergétiques et des matières premières au cours du premier trimestre de 1989.

Au cours du premier trimestre de 1989, pour la plupart des principaux groupes de produits, les échanges ont augmenté sensiblement par rapport à la période correspondante de 1988. L'interprétation de ces taux de croissance élevés doit naturellement tenir compte des réserves formulées plus haut à propos d'un sous-enregistrement des échanges au début de l'année 1988.

Les données concernant les trois premiers mois de 1989 indiquent une croissance apparente des déficits des "produits énergétiques" et des "autres matières premières" qui ont enregistré des augmentations respectives de 2,6 et 1,5 milliards d'écus par rapport à la période correspondante de 1988. Dans les deux cas, la détérioration résulte de la très forte augmentation de la facture des produits importés : alors qu'elle avait baissé de 16,2% en 1988, la valeur totale des importations de produits pétroliers a crû de 21,5%, tandis que les importations des autres matières premières, qui avaient augmenté de 14,9% en 1988, ont progressé de 21,6% au cours du premier trimestre 1989. Ces hausses s'expliquent dans une large mesure par la forte augmentation des prix de ces produits au cours des derniers mois.

L'excédent de la balance des "produits manufacturés" s'est réduit de 0,7 milliard d'écus. La balance du "matériel de transport" s'est accrue de 1,1 milliards d'écus - conséquence d'une accélération de la croissance des exportations - tandis que la balance des "autres produits manufacturés" a diminué de 1,8 milliard d'écus.

Dans le même temps, le déficit du poste "alimentation" s'est réduit de 1 milliard d'écus: le gonflement important des exportations (+31,4%) a nettement contrebalancé la hausse plus modeste des importations (+10,3%).

**GR.III - EXTRA TRADE BALANCE (PRODUCT GROUPS)
BALANCE COMMERCIALE EXTRA (GROUPES DE PRODUITS)**

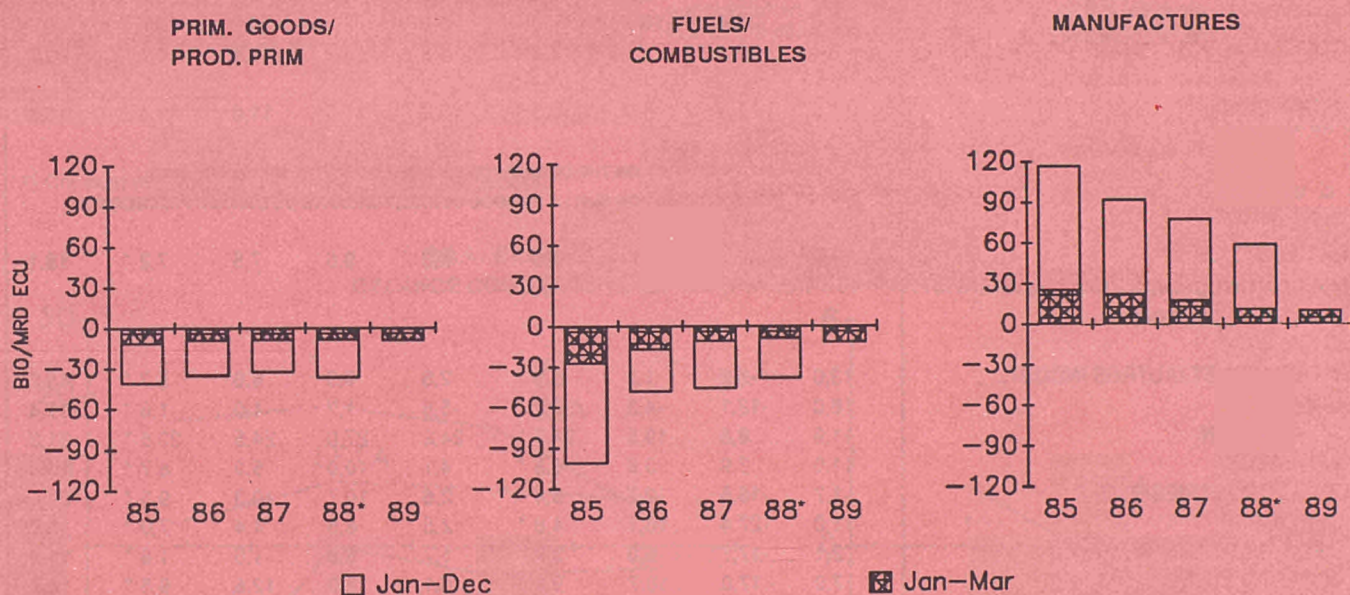

* Jan-Dec 88; Estimates / estimations

85-87 SITC/CTCI Rev. 2; 88-89 SITC/CTCI Rev. 3

TAB. III - EUR 12 TRADE BALANCE AND TRADE FLOWS BY BROAD GROUP OF PRODUCTS
BALANCE COMMERCIALE ET COMMERCE EXTERIEUR EUR 12 PAR PRINCIPAUX GROUPES DE PRODUITS (1)

	1985	1986	1987	1988	1988				1989 IQ
					IQ	IIQ	IIIQ	IVQ	
EUR 12 TRADE BALANCE/BALANCE COMMERCIALE (BIO ECU/MRD ECU) (2)									
EXTRA-EC/CE Broad product groups/Principaux groupes de produits (3)	-27,8	7,4	-0,7	-24,7 *	-8,7	-5,9	-7,3	-2,8 *	-11,6
FOOD,ETC./ALIMENTATION ETC.(SITC/CTCI 0+1)	-8,6	-10,1	-8,6	-8,8 *	-2,4	-2,4	-2,2	-1,8 *	-1,4
CRUDE MAT./MAT.PREM.(SITC/CTCI 2+4) (4)	-32,7	-25,4	-24,6	-28,3 *	-6,6	-7,2	-7,2	-7,3 *	-8,1
FUELS/COMBUSTIBLES(SITC/CTCI 3)	-101,6	-48,8	-46,6	-38,9 *	-9,3	-9,3	-10,3	-10,0 *	-11,9
CHEMICALS/PROD.CHIMIQUES(SITC/CTCI 5)	19,8	16,3	16,4	19,5 *	4,3	4,6	5,1	5,5 *	4,2
TRANSP.EQUIP./MAT.TRANST.(SITC/CTCI 7)	62,1	54,7	46,3	34,6 *	7,3	8,3	8,3	10,8 *	8,4
OTHER/AUTRES MANUFACT.(SITC/CTCI 6+8)	35,3	21,2	14,7	5,1 *	-0,2	2,7	1,2	1,4 *	-2,0
OTHER/AUTRES(SITC/CTCI 9)	-2,0	-0,6	1,8	-7,9 *	-1,8	-2,6	-2,1	-1,4 *	-0,8
IMPORTS % CHANGE ON THE CORRESPONDING PERIOD OF THE PREVIOUS YEAR/ IMPORTATIONS % VARIATION SUR LA PERIODE CORRESPONDANTE DE L'ANNEE PRECEDENTE (3)									
EXTRA-EC/CE Broad product groups/Principaux groupes de produits (3)	4,0	-17,7	1,6	13,8 *	10,5	14,8	16,1	13,6 *	19,6
FOOD,ETC./ALIMENTATION ETC.(SITC/CTCI 0+1)	2,5	-8,0	-6,0	4,6 *	-4,3	4,0	10,5	9,4 *	10,3
CRUDE MAT./MAT.PREM.(SITC/CTCI 2+4) (4)	0,8	-21,7	-0,9	14,9 *	8,7	14,6	19,7	18,2 *	21,6
FUELS/COMBUSTIBLES(SITC/CTCI 3)	0,5	-50,6	-5,4	-16,2 *	-13,6	-16,1	-16,8	-17,4 *	21,5
CHEMICALS/PROD.CHIMIQUES(SITC/CTCI 5)	10,8	-5,1	2,2	14,5 *	16,4	15,2	14,6	14,6 *	21,1
TRANSP.EQUIP./MAT.TRANST.(SITC/CTCI 7)	11,6	3,0	8,5	24,6 *	19,7	28,2	28,6	21,5 *	21,4
OTHER/AUTRES MANUFACT.(SITC/CTCI 6+8)	3,4	2,2	6,7	18,4 *	17,4	14,1	18,9	22,9 *	24,7
OTHER/AUTRES(SITC/CTCI 9)	-0,7	-8,4	-8,2	38,8 *	30,4	-33,2	54,8	18,0 *	-3,9
EXPORTS % CHANGE ON THE CORRESPONDING PERIOD OF THE PREVIOUS YEAR/ EXPORTATIONS % VARIATION SUR LA PERIODE CORRESPONDANTE DE L'ANNEE PRECEDENTE (3)									
EXTRA-EC/CE Broad product groups/Principaux groupes de produits (3)	7,9	-9,7	-0,8	7,0 *	2,4	9,6	7,5	7,2 *	18,1
FOOD,ETC./ALIMENTATION ETC.(SITC/CTCI 0+1)	4,4	-15,5	-2,5	6,4 *	-3,0	4,9	8,1	15,2 *	31,4
CRUDE MAT./MAT.PREM.(SITC/CTCI 2+4) (4)	5,9	-19,0	6,4	12,6 *	11,2	13,4	13,5	16,0 *	16,8
FUELS/COMBUSTIBLES(SITC/CTCI 3)	6,5	-42,7	-10,0	-14,5 *	-0,2	-5,4	-20,6	-26,6 *	-2,7
CHEMICALS/PROD.CHIMIQUES(SITC/CTCI 5)	10,8	-11,0	1,5	16,8 *	14,8	17,6	15,9	18,9 *	11,8
TRANSP.EQUIP./MAT.TRANST.(SITC/CTCI 7)	10,5	-3,6	-1,3	7,1 *	0,3	10,1	9,6	8,0 *	20,0
OTHER/AUTRES MANUFACT.(SITC/CTCI 6+8)	8,8	-10,4	-0,8	7,1 *	2,7	11,2	7,1	7,3 *	17,8
OTHER/AUTRES(SITC/CTCI 9)	-7,9	-2,5	2,6	-8,0 *	-5,9	4,7	-6,2	-15,0 *	15,0

1) External Trade Statistics (Exports FOB, Imports CIF)/Statistiques du Commerce Extérieur (Exportations FOB, Importations CAF).

2) Trade Balance:=Exports-Imports/Balance Commerciale:=Exportations-Importations.

3) Until end of 1987 SITC Rev. 2, afterwards SITC Rev. 3. Nevertheless, this change has no significant impact at the one digit level of the SITC./Jusqu'à la fin de 1987 CTCI Rév. 2, ensuite CTCI Rév. 3. Ce changement n'a néanmoins pas de répercussion importante sur le premier niveau de la nomenclature CTCI.

4) Petroleum not included/Non compris le pétrole.

* For the last quarter of 1988 figures for Greece are estimated./Pour le dernier trimestre de 1988, les données de la Grèce ont été estimées.

INDIVIDUAL MEMBER STATES AND INTRA-COMMUNITY TRADE : Growing divergence between member states' balances in first quarter of 1989.

The divergence between individual member states' trade balances continued to grow in the first quarter of 1989. Germany's trade surplus rose sharply to register 5 billion ecus more than in the first quarter of 1988, the result of a marked growth in exports (up 20.9%) over the same period. Ireland's surplus also showed a slight year-on-year increase. On the other hand, the deficits of Italy, Spain and UK each rose by approximately 2 billion ecus compared with the first quarter of 1988. In Italy, and in Spain especially, import growth continued to outstrip that of exports. The same was also true for UK, although exports grew more rapidly and imports more slowly than they did during 1988. The French deficit, meanwhile, rose by a less dramatic 0.6 billion ecus.

Intra-Community trade continued to be strong in the first quarter of 1989 rising 18.4% on the same period last year, compared with an increase of 10.6% for the year 1988. The divergence between member states' global trade balances is the result of growing disparities on both their intra- and extra-Community balances. Indeed, for the intra-Community balances the picture is much the same as that for the global balances, with Germany registering a sharp increase on its intra-Community surplus, and France, Italy, Spain and UK all registering growing intra-deficits. Meanwhile Ireland continued to consolidate its strong intra-Community trading position with an increase of its intra-surplus for the first quarter of 1989.

LA SITUATION DANS LES ETATS MEMBRES ET LE COMMERCE INTRA-COMMUNAUTAIRE : Accroissement des disparités entre les balances commerciales des Etats membres au cours du premier trimestre 1989.

Les écarts entre les balances commerciales des Etats membres ont continué de se creuser au cours du premier trimestre 1989. L'excédent commercial de la République fédérale d'Allemagne a augmenté de manière significative, dépassant de 5 milliards d'écus celui enregistré au cours du premier trimestre de 1988. Cette hausse s'explique par la forte croissance des exportations (+20,9%) au cours de cette période. L'excédent commercial de l'Irlande a également légèrement augmenté d'une année sur l'autre. A l'opposé, les déficits de l'Italie, de l'Espagne et du Royaume-Uni se sont accrus d'environ 2 milliards d'écus chacun par rapport au premier trimestre de 1988. En Italie et plus encore en Espagne, la croissance des importations continue à être plus forte que celle des exportations. La même remarque vaut pour le Royaume-Uni, même si, dans ce pays, les exportations ont crû plus rapidement et les importations plus lentement qu'en 1988. Dans le même temps, le déficit de la France ne s'est aggravé que de 0,6 milliards d'écus.

Au cours du premier trimestre de 1989, le commerce intra-communautaire est resté soutenu, augmentant de 18,4% par rapport à la période correspondante de l'année précédente. A titre de comparaison, l'augmentation pour l'année 1988 avait été de 10,6%. Les divergences constatées dans les évolutions des balances commerciales globales des Etats membres sont le fruit de l'accroissement des disparités entre les balances de leurs échanges intra-communautaires et extra-communautaires. En ce qui concerne les balances des échanges intra-communautaires, la situation est sensiblement identique à ce qu'elle est pour les balances globales: la République fédérale d'Allemagne connaît un fort accroissement de l'excédent de ses échanges avec les autres pays de la Communauté, alors que les déficits des échanges de la France, de l'Italie, de l'Espagne et du Royaume-Uni avec leurs partenaires communautaires vont en s'aggravant. Dans le même temps, l'Irlande continue à renforcer la solide position commerciale qu'elle occupe vis-à-vis de ses partenaires communautaires puisque, pour le premier trimestre de 1989, l'excédent de ses échanges avec les pays de la Communauté est une nouvelle fois en augmentation.

GR. IV - EUR 12 EXTRA AND INTRA TRADE FLOWS
COMMERCE EXTRA ET INTRA EUR12
(AS % OF GDP / EN % DU PIB)

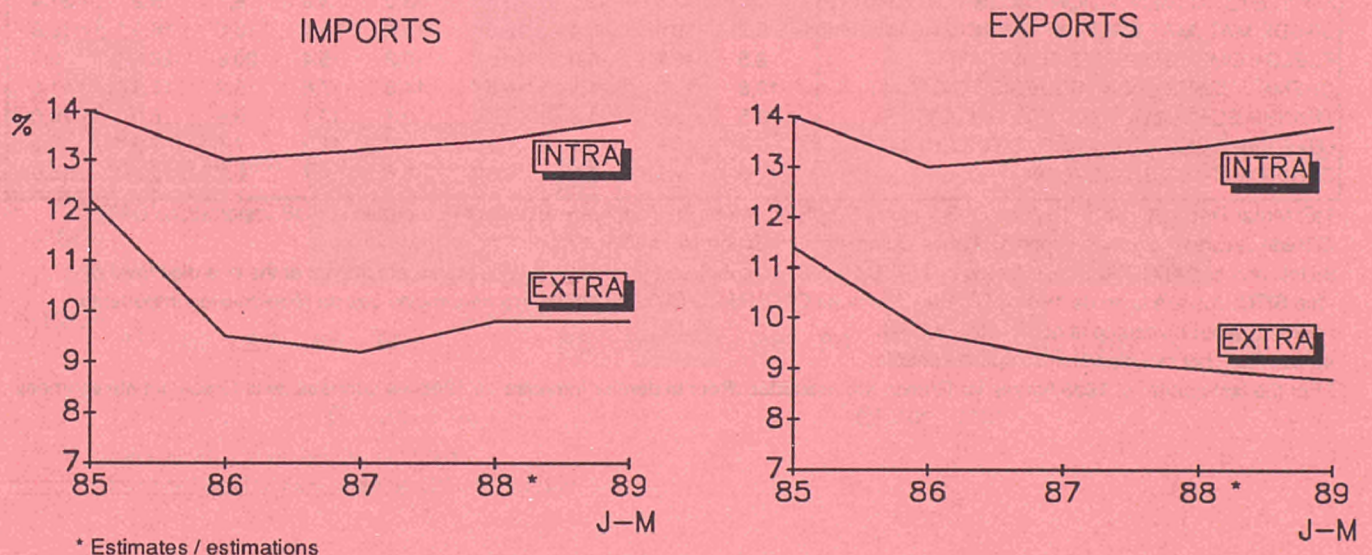

TAB. IV - EXTRA AND INTRA TRADE BALANCES/BALANCES COMMERCIALES EXTRA ET INTRA (1)

	1985	1986	1987	1988	1988				1989 IQ
					IQ	IIQ	IIIQ	IVQ	
TRADE BALANCES/BALANCES COMMERCIALES (BIO ECU/MRD ECU) (2)									
EUR 12									
EXTRA-EC/CE	-27,8	7,4	-0,7	-24,7 *	-8,7	-5,9	-7,3	-2,8 *	-11,6
INTRA-EC/CE (3)	-0,1	1,6	-0,6	1,5 *	-0,8	1,0	0,5	-0,8 *	1,2
B-L									
EXTRA-EC/CE	-2,6	-2,6	-2,0	-4,2	-0,9	-1,2	-1,1	-1,1	-1,5
INTRA-EC/CE	-1,4	1,9	1,0	0,9	-0,3	0,4	-0,2	1,0	1,1
DK									
EXTRA-EC/CE	0,6	0,7	1,2	1,3	0,4	0,3	0,3	0,3	0,2
INTRA-EC/CE	-2,1	-2,2	-1,0	-0,4	-0,0	-0,2	-0,1	-0,1	0,0
D									
EXTRA-EC/CE	22,9	32,5	30,5	26,0	4,2	6,8	6,3	8,8	5,9
INTRA-EC/CE	9,5	20,3	26,2	34,6	7,7	9,4	8,7	8,9	11,0
GR									
EXTRA-EC/CE	-4,2	-2,8	-2,6	NA	-0,4	-0,5	-0,7	NA	-0,8
INTRA-EC/CE	-3,2	-3,1	-3,1	NA	-0,8	-1,0	-1,0	NA	-0,8
E									
EXTRA-EC/CE	-8,2	-5,9	-5,7	-6,9	-1,5	-1,9	-1,6	-1,9	-2,5
INTRA-EC/CE	2,6	-0,7	-3,5	-5,3	-0,8	-1,3	-1,4	-1,8	-1,8
F									
EXTRA-EC/CE	1,9	5,0	2,4	1,1	-0,5	0,3	0,3	0,9	-0,1
INTRA-EC/CE	-15,3	-14,0	-14,7	-13,0	-2,9	-3,3	-3,1	-3,8	-3,8
IRL									
EXTRA-EC/CE	0,4	0,4	0,2	0,3	0,0	0,1	0,1	0,1	-0,2
INTRA-EC/CE	-0,1	0,6	1,8	2,4	0,4	0,8	0,7	0,5	0,6
I									
EXTRA-EC/CE	-10,2	0,6	-3,0	-3,3	-1,9	-0,4	-0,8	-0,3	-3,1
INTRA-EC/CE	-6,4	-3,3	-4,8	-5,3	-2,4	-1,0	-0,2	-1,7	-3,2
NL									
EXTRA-EC/CE	-17,4	-11,7	-11,9	-11,9	-3,2	-2,7	-3,1	-2,8	-3,6
INTRA-EC/CE	19,9	15,5	12,4	12,4	3,3	2,3	3,0	3,8	4,3
P									
EXTRA-EC/CE	-2,7	-1,7	-2,0	-2,3	-0,4	-0,5	-0,7	-0,7	-0,6
INTRA-EC/CE	-0,0	-0,7	-1,7	-3,0	-0,4	-0,6	-0,6	-1,3	-0,5
UK									
EXTRA-EC/CE	-8,2	-7,2	-8,0	-22,5	-4,4	-6,0	-6,3	-5,7	-5,3
INTRA-EC/CE	-3,6	-12,7	-13,0	-20,1	-4,8	-4,6	-5,2	-5,6	-6,0

1) External Trade Statistics (Exports FOB, Imports CIF)/Statistiques du Commerce Extérieur (Exportations FOB, Importations CAF).

2) Trade Balance:=Exports-Imports/Balance Commerciale:=Exportations-Importations.

3) Intra trade balance not zero due to FOB/CIF recording and asymmetric recording of bilateral flows by individual member states/
Soldes intra-communautaires non nuls en raison de la comptabilisation FOB/CAF et d'asymétries dans les enregistrements des flux bilatéraux des Etats membres.

* For the last quarter of 1988 figures for Greece are estimated./Pour le dernier trimestre de 1988, les données de la Grèce ont été estimées.

NA - Not available/Non disponible

Imports of the EC from South America

Importations de la CE en provenance de l'Amérique du Sud

Totals and major products

Total et principaux produits

Mio ECU

1986 1987

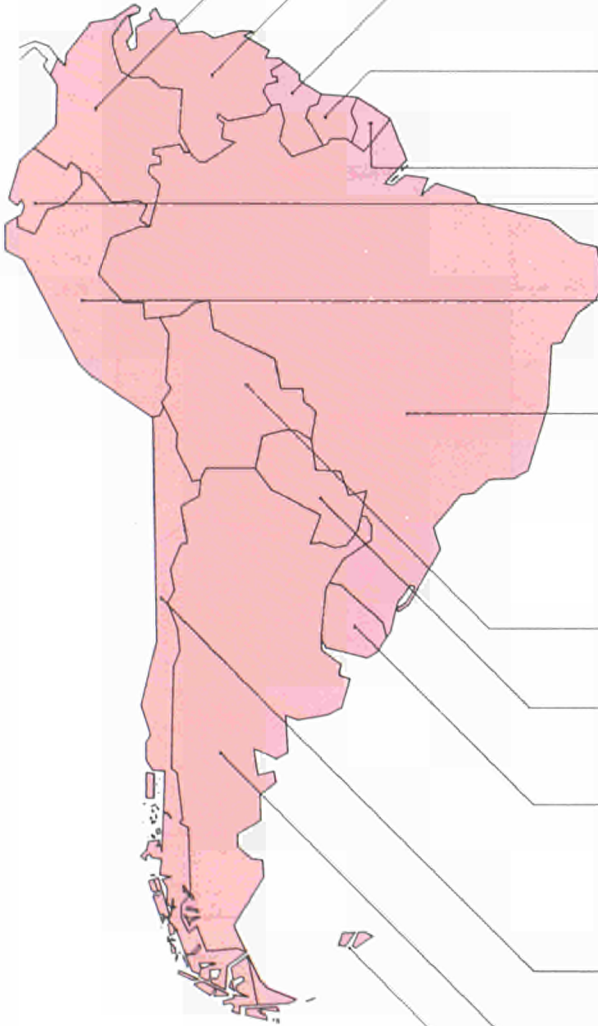

	1986	1987	
Colombia	2 031	1 669	Colombie
Bananas	124	135	Bananes
Coffee	1 588	976	Café
Venezuela	1 458	1 195	Venezuela
Iron ore	139	101	Minerais de fer
Petroleum and petroleum products	1 146	949	Pétrole et produits du pétrole
Guyana	139	134	Guyane
Sugar and honey	75	71	Sucre et miel
Bauxite	30	20	Minerais d'aluminium
Surinam	163	121	Surinam
Rice	38	34	Riz
Aluminium oxides	49	44	Oxyde d'aluminium
Aluminium	46	18	Aluminium
French Guiana	17	23	Guyane française
Ecuador	253	262	Équateur
Bananas	133	120	Bananes
Coffee	37	23	Café
Cocoa	27	22	Cacao
Peru	713	645	Pérou
Fish meal fodder	70	43	Farine et poudre de poisson
Lead ores	63	87	Minerais de plomb
Zinc ores	95	89	Minerais de zinc
Copper	208	195	Cuivre
Brazil	7 371	7 274	Brésil
Meat	313	303	Viandes
Orange juice	312	347	Jus d'orange
Coffee	1 024	755	Café
Oil-cake of soya beans	1 103	889	Tourteaux de soja
Tobacco	279	258	Tabacs
Soya beans	234	480	Fèves de soja
Pulp and waste paper	123	142	Pâtes à papier et déchets de papier
Iron ore	953	879	Minerais de fer
Road vehicles	174	362	Véhicules routiers
Bolivia	124	82	Bolivie
Ores of base metals	70	55	Minerais de métaux communs
Tin	20	3	Étain
Paraguay	168	252	Paraguay
Coffee	25	32	Café
Soya beans	67	151	Fèves de soja
Cotton	23	22	Coton
Uruguay	300	368	Uruguay
Meat	67	68	Viandes
Wool and other animal hair	35	45	Laines et poils d'origine animale
Leather and dressed furskins	38	35	Cuir, peaux et pelleteries apprêtées
Wool tops	35	48	Rubans de laine peignée, enroulés, etc.
Leather and fur clothing	30	41	Vêtements en cuir et fourrures
Chile	1 529	1 443	Chili
Vegetables and fruit	175	188	Légumes et fruits
Fish meal fodder	183	184	Farine et poudre de poisson
Copper	717	619	Cuivre
Argentina	2 308	1 889	Argentine
Meat	252	338	Viandes
Cereal and cereal preparations	101	65	Céréales et produits à base de céréales
Vegetables and fruit	134	163	Légumes et fruits
Feedingstuff for animal	660	497	Aliments pour animaux
Soya beans	388	118	Fèves de soja
Falkland Islands	14	11	Iles Falkland

IMPORT INTRA EC/CE (solid line)
 IMPORT EXTRA EC/CE (dotted line)
 EXPORT EXTRA EC/CE (dashed line)

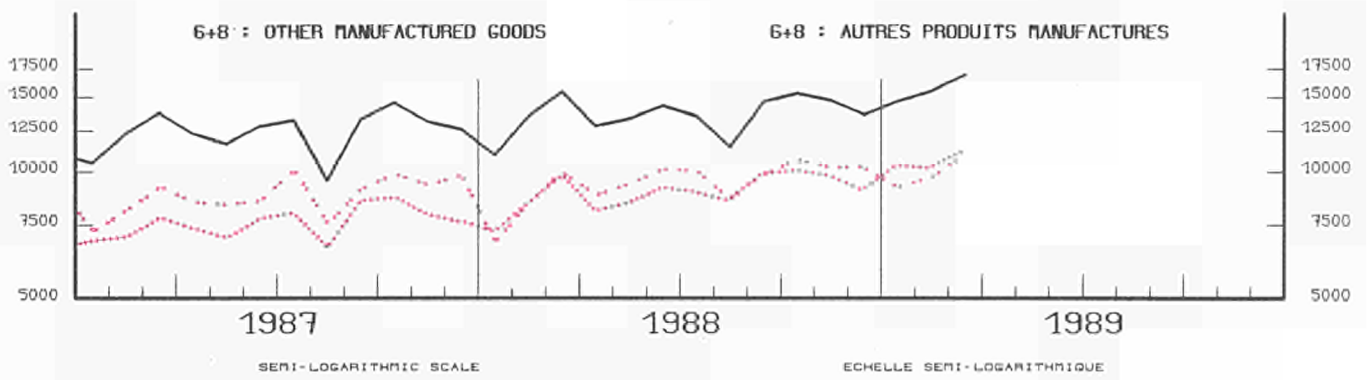
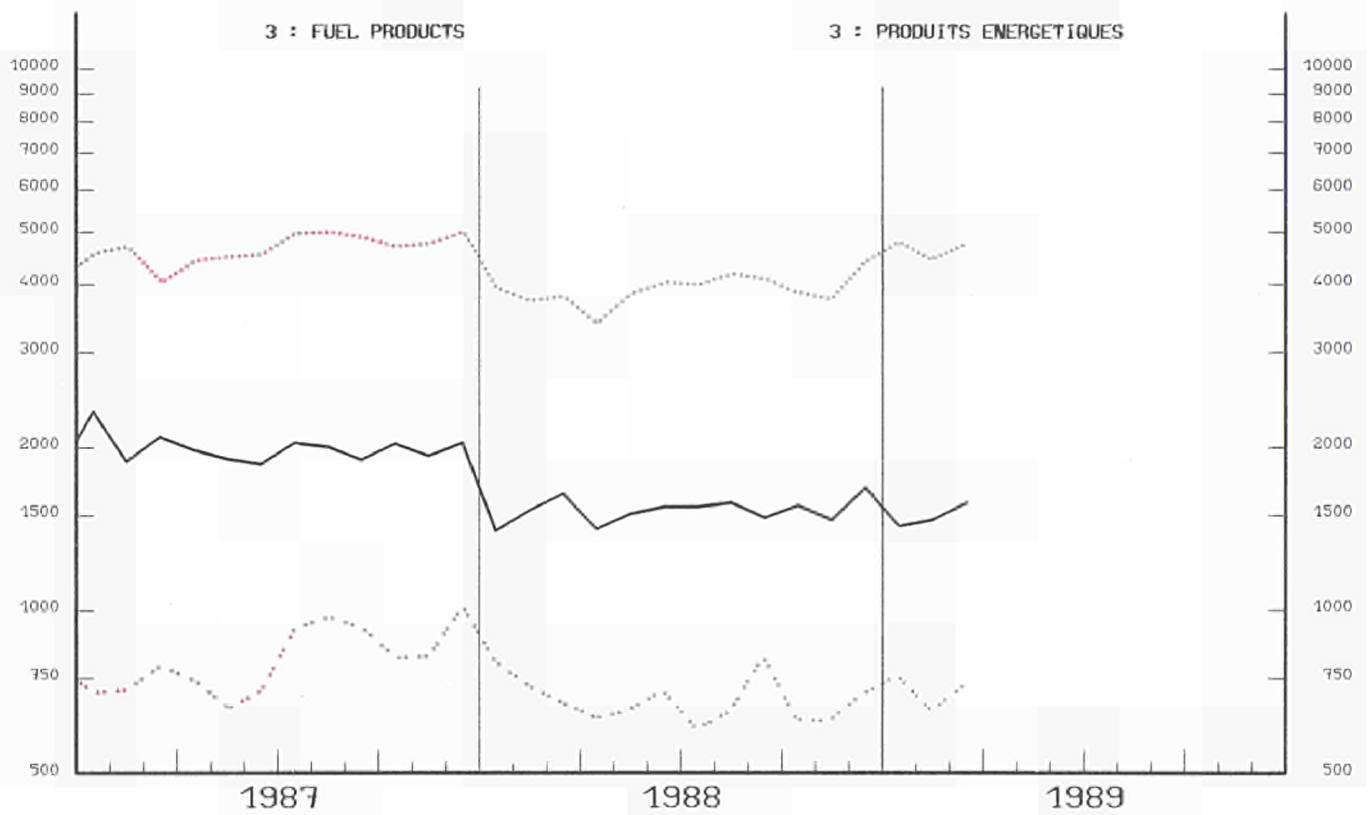
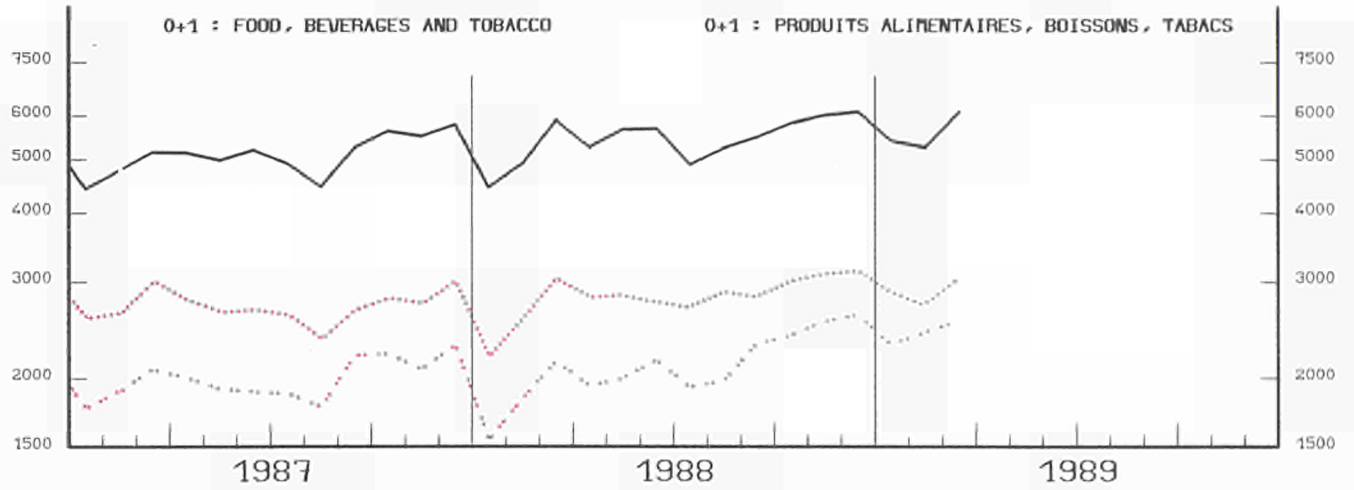

SERI-LOGARITHMIC SCALE

ECHELLE SERI-LOGARITHMIQUE

As from the beginning of January 1988: SITC, Revision 3
 September to December 1988: EUR 12 without the trade of Greece

IMPORT INTRA EC/CE IMPORT EXTRA EC/CE EXPORT EXTRA EC/CE

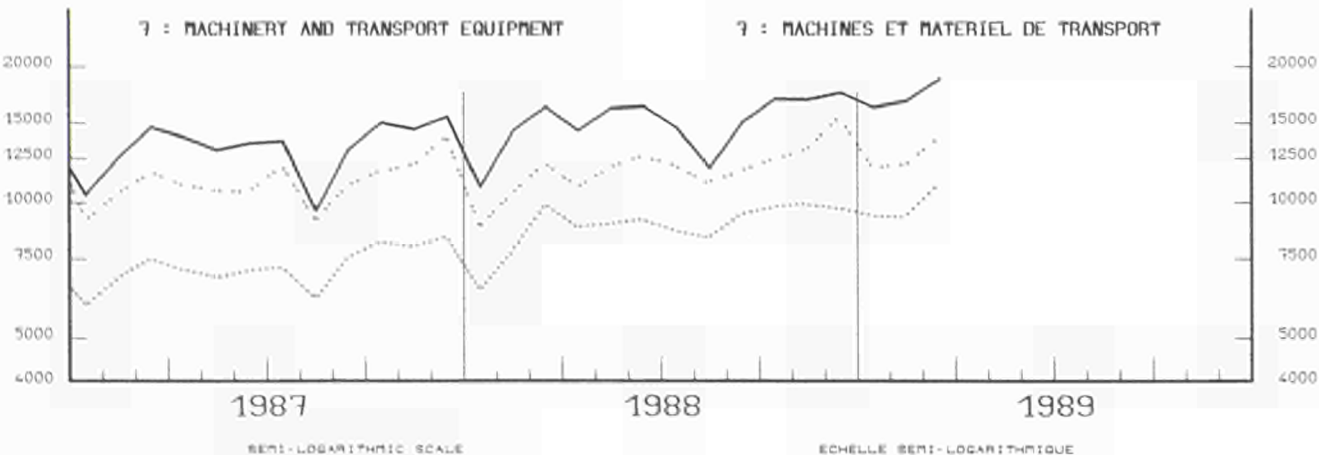
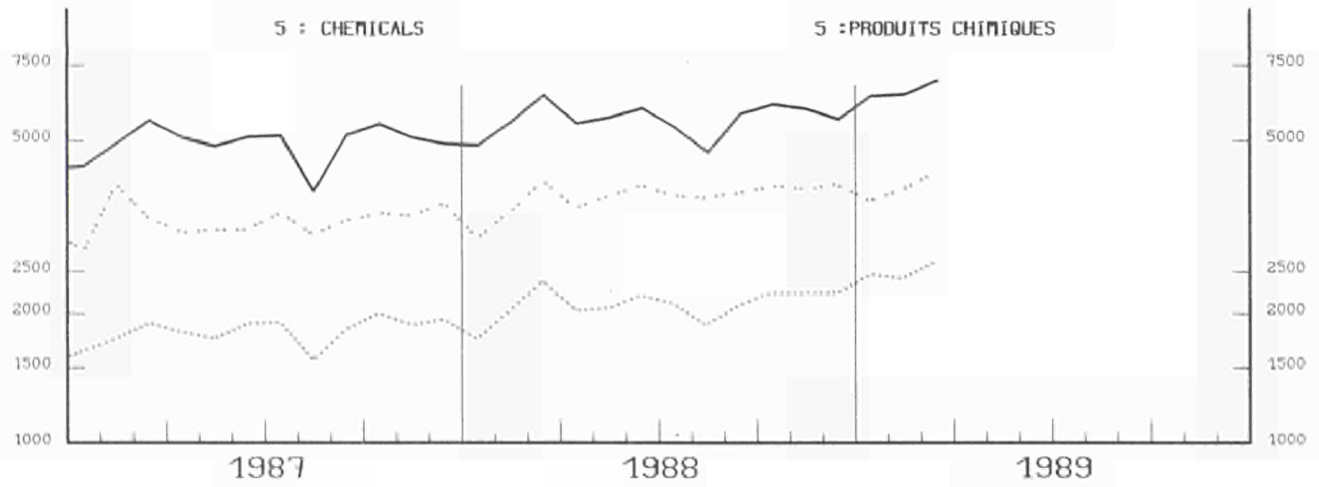
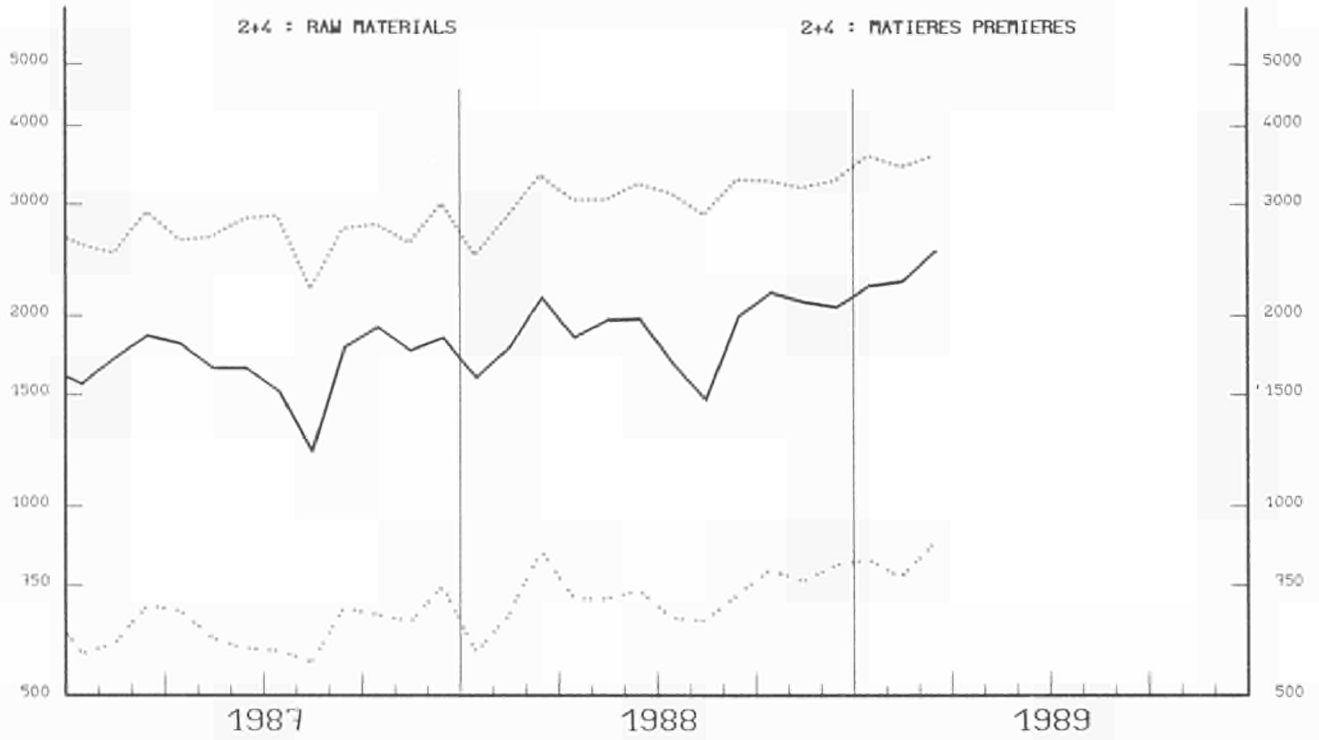

A partir de janvier 1988: CTCl, révision 3

Septembre à décembre 1988: EUR 12 sans le commerce de la Grèce

GENERAL SUMMARY of EC trade by country (***)

Values in Mio ECU

Partner countries		Import												
		1986	1987	1988	1987				1988				1989	
					I	II	III	IV	I	II	III	IV		
1000	WORLD	796 004	829 134	919 013	199 816	205 339	199 064	224 915	217 912	231 762	225 867	250 770	259 120	
1010	Intra-EC (EUR 12)	459 706	487 395	533 537	118 049	121 893	114 439	133 013	127 490	135 909	127 697	147 084	150 987	
1011	Extra-EC	334 563	340 057	383 613	81 424	83 092	84 160	91 381	90 010	95 413	97 675	103 165	107 629	
1020	Class 1	197 358	201 400	236 665	48 885	49 862	47 823	54 730	55 488	60 364	58 036	64 134	65 681	
1021	EFTA	78 650	82 879	89 834	19 834	20 528	19 430	22 886	21 567	23 054	20 842	24 813	24 939	
1022	Other West. Europe	8 732	9 644	10 726	2 399	2 374	2 255	2 615	2 708	2 511	2 559	3 072	3 471	
1023	USA and Canada	63 113	63 139	76 274	15 967	15 547	14 798	16 827	17 611	19 317	18 997	20 664	22 779	
1028	Other class 1	46 863	45 938	59 831	10 685	11 512	11 339	12 401	13 601	15 482	15 638	15 565	14 492	
1030	Class 2	107 663	108 492	115 193	25 887	25 846	28 487	28 272	27 282	27 382	31 055	30 401	33 031	
1031	ACP (66 countries)	19 575	16 374	17 163	4 488	4 006	3 842	4 038	4 254	4 117	4 427	4 453	4 635	
1032	DOM	634	1 318	1 363	376	346	267	330	409	347	262	324	415	
1033	TOM	656	496	739	117	127	135	117	133	155	224	227	188	
1038	Other class 2	86 798	90 303	95 928	20 906	21 367	24 242	23 788	22 486	22 762	26 121	25 998	27 793	
1040	Class 3 (1)	29 542	30 166	31 755	6 652	7 285	7 850	8 379	7 240	7 666	8 584	8 630	8 917	
1041	Eastern Europe (1)	24 884	24 479	24 329	5 391	5 958	6 339	6 791	5 639	5 964	6 454	6 591	6 652	
1048	Other class 3	4 658	5 687	7 426	1 261	1 327	1 511	1 588	1 601	1 702	2 130	2 039	2 265	
1090	Miscellaneous	1 735	1 682	1 862	343	353	465	521	412	440	494	522	505	
1051	Mediterranean Basin	28 311	29 302	29 646	7 050	7 416	7 197	7 638	7 543	7 191	7 444	7 810	8 959	
1053	OPEC	38 460	34 968	31 545	8 490	8 002	9 102	9 374	7 661	7 123	8 372	8 586	9 685	
1057	ASEAN	9 213	10 037	11 935	2 521	2 335	2 425	2 755	2 770	2 800	3 105	3 302	3 766	
1058	Latin America	20 046	19 350	22 801	4 166	4 850	5 626	4 709	4 764	5 755	6 591	5 850	5 948	
<i>Main countries :</i>														
024	Iceland	676	722	718	139	207	212	164	153	193	192	188	191	
028	Norway	12 158	12 106	12 451	2 965	3 033	2 733	3 375	3 120	3 134	2 954	3 274	3 628	
030	Sweden	19 296	20 056	21 802	4 782	5 029	4 561	5 684	5 070	5 719	4 984	6 135	6 286	
032	Finland	7 139	7 873	8 900	1 886	2 016	1 860	2 111	2 121	2 236	2 130	2 474	2 461	
036	Switzerland	25 351	26 696	29 221	6 461	6 496	6 310	7 430	7 156	7 519	6 559	8 133	7 810	
038	Austria	14 030	15 226	16 742	3 601	3 747	3 755	4 123	3 947	4 254	4 023	4 610	4 562	
043	Andorra	117	23	29	5	7	5	6	7	7	7	7	7	
046	Malta	350	360	384	90	91	85	95	89	103	99	97	149	
048	Yugoslavia	4 891	5 251	5 765	1 278	1 308	1 252	1 413	1 511	1 401	1 390	1 551	1 790	
052	Turkey	3 141	3 772	4 302	965	911	855	1 040	1 037	937	1 008	1 349	1 453	
056	Soviet Union	13 158	13 128	12 782	2 786	3 212	3 476	3 654	2 908	3 131	3 534	3 315	3 445	
058	German Dem. Rep. (1)	1 626	1 390	1 361	336	349	319	386	321	344	332	394	377	
060	Poland	2 948	2 907	3 267	669	702	742	794	772	827	780	917	905	
062	Czechoslovakia	2 108	2 055	2 139	473	517	505	559	506	545	524	614	584	
064	Hungary	1 888	1 996	2 124	457	467	491	581	465	495	535	653	586	
066	Romania	2 483	2 429	2 185	548	550	670	662	550	511	609	548	599	
068	Bulgaria	549	517	422	110	143	120	144	105	96	112	133	134	
204	Morocco	1 845	1 929	2 255	531	482	445	471	560	571	513	621	643	
208	Algeria	5 812	5 383	4 798	1 231	1 324	1 404	1 424	1 258	1 146	1 261	1 151	1 341	
212	Tunisia	1 399	1 542	1 517	404	405	310	423	340	379	399	404	494	
216	Libya	5 450	5 239	5 078	1 110	1 331	1 378	1 420	1 230	1 242	1 399	1 298	1 325	
220	Egypt	1 831	2 121	1 606	512	572	570	467	408	385	433	404	560	
240	Niger	242	347	254	84	60	69	135	43	57	77	79	49	
248	Senegal	305	300	377	69	74	76	82	86	101	105	89	93	
260	Guinea	300	309	254	76	84	78	71	56	60	79	59	81	
268	Liberia	544	607	676	147	165	157	138	172	173	173	151	279	
272	Ivory Coast	2 232	1 772	1 564	519	456	357	439	462	425	344	355	396	
276	Ghana	359	417	496	99	120	117	81	107	133	114	143	170	
288	Nigeria	4 561	3 004	2 877	975	738	654	636	850	561	715	752	839	
302	Cameroon	1 326	1 138	1 100	297	279	284	278	254	299	256	293	290	
314	Gabon	778	704	1 083	234	170	152	148	250	271	318	249	175	
318	Congo	410	413	401	149	88	85	92	91	121	105	84	124	
322	Zaire	1 310	1 117	1 279	304	273	283	257	294	284	364	341	314	
330	Angola	611	523	713	99	126	158	140	226	167	174	146	163	
334	Ethiopia	273	156	153	58	34	36	29	31	32	45	45	52	
342	Somalia	10	24	41	10	12	8	12	8	12	8	14	9	
346	Kenya	645	484	523	126	122	116	120	119	128	130	147	142	
352	Tanzania	290	187	182	61	47	38	41	52	41	33	55	67	
372	Réunion	132	127	127	36	28	26	38	22	49	22	35	33	
373	Mauritius	497	571	646	141	120	149	161	148	147	183	168	141	
378	Zambia	283	261	279	54	67	69	70	58	68	99	69	105	
382	Zimbabwe	504	492	600	118	103	123	147	113	115	136	239	186	
390	South Africa and Namibia	8 022	5 382	12 502	1 333	1 359	1 326	1 364	2 666	3 450	3 556	2 855	1 970	
400	United States of America	56 643	56 213	67 916	14 352	13 744	13 146	14 971	15 807	17 292	16 825	18 277	20 443	
404	Canada	6 470	6 926	8 359	1 614	1 803	1 652	1 856	1 804	2 025	2 172	2 388	2 336	
412	Mexico	2 234	2 924	2 453	703	764	760	698	596	634	640	584	648	
448	Panama	266	328	367	63	110	71	84	99	111	88	96	86	
448	Cuba	285	293	374	67	75	71	80	60	94	107	113	112	
458	Guadeloupe	122	95	133	25	29	20	21	46	33	30	24	49	
462	Martinique	177	163	166	49	52	29	33	52	43	35	35	46	
480	Colombia	2 031	1 669	1 318	412	339	583	335	318	289	356	358	386	
484	Venezuela	1 458	1 195	1 152	287	263	316	328	256	315	312	272	333	
496	French Guiana	17	23	28	4	5	7	8	5	6	7	9	8	
504	Peru	713	645	681	160	155	174	156	168	167	194	154	214	
508	Brazil	7 371	7 274	9 199	1 409	1 847	2 218	1 800	1 877	2 203	2 707	2 498	2 328	
512	Chile	1 529	1 443	2 679	308	444	365	325	467	522	605	580	691	
524	Uruguay	300	368	879	70	85	94	118	191	302	266	124	222	
528	Argentina	2 309	1 889	2 606	384	417	604	483	414	605	942	659	599	
600	Cyprus	266	302	372	76	102	56	69	139	100	80	74	152	
604	Lebanon	67	81	109	17	20	21	23	24	29	28	31	33	
608	Syria	461	538	421	90	152	161	135	118	110	105	88	118	
612	Iraq	3 418	3 852	2 772	600	910	1 032	1 310	798	691	663	610	763	
616	Iran	2 965	3 859	3 094	782	1 002	1 160	915	702					

RESUME GENERAL du commerce de la CE par pays (***)

1

Valeurs en Mio ECU

Export												Pays partenaires	
1986	1987	1988	1987				1988				1989		
			I	II	III	IV	I	II	III	IV			
806 958	829 911	901 722	197 871	203 580	200 219	228 241	208 740	227 292	219 674	248 938	249 138	MONDE	1000
461 341	488 836	536 801	117 618	120 945	115 119	133 155	126 651	136 862	128 158	147 022	152 147	Intra - CE (EUR 12)	1010
341 934	339 338	361 148	79 538	81 712	84 088	94 001	81 345	89 556	90 408	100 855	96 038	Extra - CE	1011
206 715	209 238	221 178	48 824	50 392	52 048	57 974	50 207	55 057	55 160	61 223	57 856	Classe 1	1020
87 191	90 287	96 146	21 362	22 107	21 973	24 845	22 239	24 324	23 265	26 473	25 746	AELE	1021
12 167	12 652	12 768	2 738	3 081	3 177	3 655	2 848	3 476	3 099	3 416	2 981	Autres Europe occ.	1022
84 267	80 923	81 592	19 236	19 236	20 244	22 206	18 625	19 817	20 710	22 629	20 548	USA et Canada	1023
23 090	25 377	30 672	5 488	5 968	6 653	7 268	6 494	7 441	8 087	8 705	8 581	Autres classe 1	1028
107 602	104 675	112 935	24 660	25 169	25 892	28 954	25 302	27 864	28 553	31 634	30 616	Classe 2	1030
16 049	13 843	15 180	3 332	3 351	3 339	3 822	3 503	3 753	3 768	4 185	4 077	ACP (66 pays)	1031
3 030	6 538	7 254	1 359	1 434	1 507	2 238	1 640	1 765	1 722	2 128	1 868	DOM	1032
1 436	1 530	1 394	404	337	406	382	276	399	329	390	386	TOM	1033
87 087	82 763	89 108	19 564	20 047	20 639	22 513	19 883	21 948	22 734	24 930	24 283	Autres classe 2	1038
27 617	25 427	27 035	6 054	6 151	6 148	7 073	5 837	6 634	6 695	7 998	7 565	Classe 3 (1)	1040
20 254	19 217	20 546	4 395	4 818	4 632	5 372	4 491	5 156	4 820	6 195	5 558	Eur. orientale (1)	1041
7 363	6 210	6 489	1 660	1 333	1 516	1 702	1 345	1 478	1 875	1 803	2 007	Autres classe 3	1048
3 682	3 736	3 772	716	923	1 013	1 085	744	875	1 108	1 061	953	Divers non classés	1090
36 326	34 164	34 973	8 000	8 393	8 303	9 468	8 136	9 132	8 387	9 619	9 051	Bassin méditerranéen	1051
35 303	29 618	30 978	6 999	7 158	7 376	8 085	7 172	7 627	7 702	8 653	8 107	OPEP	1053
8 497	8 906	10 399	1 940	2 134	2 284	2 548	2 077	2 413	2 921	3 003	3 083	ANASE	1057
13 830	13 489	13 182	3 117	3 215	3 497	3 659	2 771	3 271	3 476	3 676	3 442	Amérique latine	1058
Principaux pays :													
585	685	624	144	166	181	194	140	177	165	143	147	Islande	024
10 114	9 512	8 491	2 345	2 269	2 201	2 697	2 097	2 103	2 024	2 280	2 010	Norvège	028
19 118	20 192	21 052	4 808	4 867	4 695	5 821	4 897	5 247	4 827	6 120	5 862	Suède	030
6 560	7 014	7 728	1 647	1 663	1 692	2 012	1 781	1 953	1 838	2 177	2 254	Finlande	032
31 529	32 772	35 806	7 745	8 202	8 096	8 728	8 343	9 193	8 827	9 484	9 514	Suisse	036
19 285	20 112	22 444	4 673	4 939	5 108	5 392	4 982	5 652	5 585	6 269	5 959	Autriche	038
457	518	643	104	127	144	144	119	177	172	175	163	Andorre	043
698	725	828	169	174	181	200	168	222	198	246	226	Malte	046
5 853	5 398	5 661	1 193	1 384	1 239	1 583	1 158	1 535	1 359	1 641	1 439	Yugoslavie	048
4 729	5 561	5 176	1 178	1 294	1 492	1 597	1 309	1 412	1 271	1 217	1 056	Turquie	052
9 875	9 189	10 041	2 222	2 456	2 172	2 338	2 298	2 570	2 344	2 868	2 773	Union soviétique	056
1 073	1 086	1 241	216	240	278	352	242	276	327	406	373	Rép. démocr. allem. (1)	058
2 389	2 332	2 746	546	549	529	708	552	652	616	932	843	Pologne	060
1 944	2 078	2 146	431	462	505	680	417	533	494	718	478	Tchécoslovaquie	062
2 450	2 372	2 345	559	592	571	650	496	593	555	707	629	Hongrie	064
987	651	1 377	126	186	155	184	131	173	123	177	123	Roumanie	066
1 472	1 453	1 377	284	320	409	440	346	339	340	371	333	Bulgarie	068
2 263	2 253	2 606	574	578	482	620	595	683	582	747	731	Maroc	204
5 249	3 884	3 690	867	939	1 003	1 075	857	898	868	1 078	1 021	Algérie	208
1 978	1 782	1 983	417	457	413	495	432	517	462	588	566	Tunisie	212
2 596	2 338	2 680	569	605	588	577	649	750	648	668	605	Libye	216
4 573	3 736	3 611	1 005	918	837	976	815	938	858	1 047	915	Egypte	220
171	149	165	40	40	34	36	38	43	43	42	44	Niger	240
548	539	536	130	126	122	161	121	126	130	161	177	Sénégal	248
234	228	230	43	63	54	68	54	63	54	59	62	Guinée	260
315	196	441	33	47	57	59	166	90	121	67	175	Libéria	268
1 076	987	986	244	244	243	256	233	236	252	267	314	Côte-d'Ivoire	272
392	393	419	86	101	97	110	91	109	95	114	106	Réunion	276
2 877	2 231	2 153	577	522	505	628	532	489	539	601	491	Nigeria	288
1 178	928	677	250	243	232	202	158	159	168	192	181	Cameroun	302
632	423	016	94	107	117	105	206	314	246	250	150	Gabon	314
386	302	317	77	68	76	81	82	76	75	84	119	Congo	318
779	679	724	162	177	153	187	164	174	187	200	174	Zaire	322
530	484	606	100	120	118	146	120	153	144	189	164	Angola	330
517	390	561	88	85	101	116	152	136	123	153	99	Ethiopie	334
177	220	116	46	50	60	64	24	27	36	29	81	Somalie	342
828	702	810	168	163	185	186	161	207	204	238	182	Kenya	346
768	356	377	78	93	100	85	79	97	112	104	104	Tanzanie	352
768	902	1 040	195	236	222	259	233	273	250	283	258	Réunion	372
234	272	313	57	68	69	77	66	79	77	91	84	Maurice	373
230	206	278	49	48	51	57	48	71	81	78	68	Zambie	378
288	253	283	54	53	56	90	62	70	70	81	75	Zimbabwe	382
4 675	5 000	6 355	1 081	1 149	1 298	1 472	1 343	1 595	1 733	1 686	1 609	Rép. d'Afr. du Sud/Namibie	390
75 151	71 899	71 495	17 165	17 098	17 943	19 692	16 162	17 395	18 117	19 992	18 012	États - Unis d'Amérique	400
9 116	9 024	10 097	2 071	2 138	2 301	2 514	2 463	2 421	2 593	2 637	2 537	Canada	404
2 043	1 847	2 296	423	420	462	541	436	591	601	668	709	Mexique	412
660	433	377	124	106	109	94	126	60	91	104	133	Panama	442
684	433	511	113	93	94	133	110	145	111	145	147	Cuba	448
662	742	837	170	172	229	199	199	202	186	221	210	Guadeloupe	458
672	742	839	174	172	172	224	202	213	190	235	213	Martinique	462
866	822	778	189	224	203	206	193	209	187	190	188	Colombie	480
1 921	2 033	2 388	387	464	592	609	474	590	630	704	504	Venezuela	484
273	637	379	50	56	111	419	72	75	108	124	178	Guyane française	496
599	658	402	159	127	175	197	109	94	104	95	73	Pérou	504
3 503	3 354	3 118	825	766	854	909	598	782	883	855	845	Bésil	508
706	823	848	183	213	216	211	191	199	210	250	230	Chili	512
216	235	214	55	75	43	61	38	55	54	67	61	Uruguay	524
1 707	1 757	1 311	430	438	454	435	271	358	351	331	320	Argentine	528
869	858	933	173	202	226	258	257	248	260	236	374	Chypre	600
985	608	818	146	133	149	180	151	201	223	282	234	Liban	604
1 035	704	646	178	176	156	194	182	137	145	190	154	Syrie	608
2 807	1 513	2 371	325	346	363	479	499</						

GENERAL SUMMARY of EC trade by country (***)

RESUME GENERAL du commerce de la CE par pays

Values in Mio ECU

Valeurs en Mio ECU

Partner countries	Trade balance (2)				Balance commerciale (2)										
	1986	1987	1988		1987				1988				1989		
					I	II	III	IV	I	II	III	IV			
1000 WORLD	10 954	777	-17 291		-1 945	-1 759	1 155	3 326	-9 172	-4 470	-6 193	-1 832	-9 982		
1010 Intra-EC (EUR 12)	1 635	-559	3 264		-431	-948	680	142	-839	953	461	-62	1 160		
1011 Extra-EC	7 371	-719	-22 465		-1 886	-1 380	-72	2 620	-8 665	-5 857	-7 267	-2 310	-11 591		
1020 Class 1	9 357	7 838	-15 487		-61	430	4 225	3 244	-5 281	-5 307	-2 876	-2 911	-7 825		
1021 EFTA	8 541	7 608	6 312		1 528	1 579	2 543	1 959	672	1 270	2 423	1 660	807		
1022 Other West. Europe	3 435	3 008	2 042		339	707	922	1 040	140	965	540	344	-490		
1023 USA and Canada	21 154	17 784	5 318		3 269	3 689	5 446	5 379	1 014	500	1 713	1 965	-2 231		
1028 Other class 1	-23 773	-20 561	-29 159		-5 197	-5 544	-4 686	-5 133	-7 107	-8 041	-7 551	-6 880	-5 911		
1030 Class 2	-61	-3 817	-2 258		-1 227	-677	-2 585	682	-1 980	482	-2 502	1 233	-2 415		
1031 ACP (66 countries)	-3 526	-2 531	-1 983		-1 156	-555	-503	-216	-751	-364	-557	-258	-558		
1032 DOM	2 396	5 220	5 891		983	1 088	1 240	1 908	1 231	1 418	1 440	1 804	1 453		
1033 TOM	780	1 034	655		287	210	271	265	143	244	105	163	200		
1038 Other class 2	289	-7 540	-6 820		-1 342	-1 320	-3 603	-1 275	-2 603	-814	-3 387	-468	-3 510		
1040 Class 3 (1)	-1 925	-4 739	-4 720		-598	-1 134	-1 702	-1 306	-1 403	-1 032	-1 889	-632	-1 352		
1041 Eastern Europe (1)	-4 630	-5 262	-3 783		-996	-1 140	-1 707	-1 419	-1 148	-808	-1 634	-396	-1 094		
1048 Other class 3	2 705	523	-937		399	6	5	114	-256	-224	-255	-236	-258		
1090 Miscellaneous	1 947	2 054	1 910		373	570	548	564	332	435	614	539	448		
1051 Mediterranean Basin	8 015	4 862	5 327		950	977	1 106	1 830	593	1 941	943	1 809	92		
1053 APEC	-3 157	-5 350	-567		-1 491	-844	-1 726	-1 289	-489	504	-670	67	-1 578		
1057 ASEAN	-716	-1 131	-1 536		-581	-201	-141	-207	-699	-387	-184	-299	-683		
1058 Latin America	-6 216	-5 861	-9 619		-1 049	-1 635	-2 129	-1 050	-1 987	-2 484	-3 115	-2 174	-2 506		
Main countries :															
024 Iceland	-91	-37	-94		5	-41	-31	30	-13	-16	-27	-45	-44		
028 Norway	-2 044	-2 584	-3 960		-621	-764	-532	-678	-1 023	-1 031	-930	-994	-1 618		
030 Sweden	-178	-26	-70		26	-134	-134	-137	-340	-172	-34	-15	-424		
032 Finland	-579	-859	-1 172		-239	-353	-168	-99	-340	-283	-292	-297	-207		
036 Switzerland	6 178	6 076	6 585		1 284	1 706	1 786	1 298	1 187	1 674	2 268	1 351	1 704		
038 Austria	5 255	4 886	5 702		1 072	1 192	1 353	1 269	1 035	1 398	1 562	1 659	1 397		
043 Andorra	340	495	614		99	120	139	138	112	170	165	168	157		
046 Malta	348	365	444		79	83	96	105	79	119	99	149	77		
048 Yugoslavia	962	147	-104		-85	76	-13	170	-353	134	-261	90	-351		
052 Turkey	1 588	1 789	874		213	383	637	557	272	475	633	-132	-397		
056 Soviet Union	-3 283	-3 939	-2 721		-564	-756	-1 304	-1 316	-610	-561	-1 190	-447	-672		
058 German Dem. Rep. (1)	-553	-304	-120		-120	-109	-41	-34	-79	-68	-5	-12	-24		
060 Poland	-559	-575	-521		-123	-153	-213	-86	-220	-175	-164	15	-106		
062 Czechoslovakia	-184	-23	-7		-42	-55	-12	-89	-89	-12	-30	104	-106		
064 Hungary	562	376	221		102	125	80	69	31	98	20	54	43		
066 Romania	-1 496	-1 778	-1 599		-422	-364	-515	-478	-419	-338	-486	-371	-476		
068 Bulgaria	923	936	955		174	177	289	296	241	243	228	238	199		
204 Morocco	418	324	351		43	96	37	149	35	112	69	126	88		
208 Algeria	-563	-1 499	-1 108		-364	-385	-401	-349	-401	-248	-393	-73	-320		
212 Tunisia	579	240	466		13	52	103	72	92	138	63	184	72		
216 Libya	-2 854	-2 901	-2 398		-541	-726	-790	-843	-581	-492	-751	-630	-720		
220 Egypt	2 742	1 615	2 005		493	346	267	509	407	553	425	643	355		
240 Niger	-71	-198	-80		-44	-20	-35	-98	-4	-35	-4	-37	84		
248 Senegal	243	239	159		61	52	46	79	35	25	25	77	84		
260 Guinea	-66	-81	-24		-33	-21	-24	-3	-2	3	-25	-19	-19		
268 Liberia	-229	-411	-235		-114	-118	-100	-79	-6	-83	-61	-84	-104		
272 Ivory Coast	-1 156	-785	-568		-275	-212	-114	-183	-229	-189	-92	-88	-82		
276 Ghana	33	-24	-86		-13	-19	-20	29	-16	-24	-19	-29	-64		
288 Nigeria	-1 684	-773	-724		-398	-216	-149	-8	-318	-72	-176	-151	-348		
302 Cameroon	-148	-210	-423		-47	-36	-52	-76	-96	-140	-88	-101	-109		
314 Gabon	-146	-281	-67		-140	-63	-35	-43	-44	43	-72	1	-25		
318 Congo	-24	-111	-87		-72	-20	-9	-11	-9	-45	-30	-5	-5		
322 Zaire	-531	-418	-585		-142	-96	-130	-70	-30	-110	-177	-141	-140		
330 Angola	-184	-39	-80		-1	-6	-6	-1	-106	-40	-30	6	43		
334 Ethiopia	244	234	408		30	51	65	87	121	104	78	108	67		
342 Somalia	153	184	75		36	42	53	52	13	15	26	20	47		
346 Kenya	183	218	287		42	41	69	66	42	79	74	91	40		
352 Tanzania	39	169	195		17	46	47	59	27	49	64	57	37		
372 Réunion	634	775	913		159	198	196	221	211	224	228	248	225		
373 Mauritius	-263	-299	-333		-84	-52	-80	-84	-82	-68	-106	-77	-57		
378 Zambia	-53	-55	-1		-5	-19	-18	-13	-10	3	-18	9	-37		
382 Zimbabwe	-216	-239	-317		-64	-50	-67	-57	-51	-45	-66	-158	-111		
390 South Africa and Namibia	-3 347	-382	-6 147		-252	-210	-28	108	-1 323	-1 855	-1 823	-1 169	-361		
400 United States of America	18 508	15 686	3 579		2 813	3 354	4 797	4 721	355	103	1 292	1 715	-2 431		
404 Canada	2 646	2 098	1 738		457	335	649	658	659	396	421	249	201		
412 Mexico	-191	-1 077	-157		-280	-344	-298	-157	-160	-43	-39	84	61		
442 Panama	394	105	10		61	-4	38	10	27	-51	3	8	47		
448 Cuba	399	140	137		46	18	23	53	50	51	4	32	35		
458 Guadeloupe	540	647	704		145	143	151	208	153	169	156	227	162		
462 Martinique	495	579	673		125	120	143	191	150	170	155	200	167		
480 Colombia	-1 165	-847	-540		-223	-115	-380	-129	-125	-80	-169	-168	-198		
484 Venezuela	463	838	1 236		80	201	276	281	218	275	318	432	170		
496 French Guiana	256	614	351		46	51	104	411	67	69	101	115	170		
504 Peru	-114	-13	-279		-1	-28	1	41	-59	-73	-90	-58	-141		
508 Brazil	-3 868	-3 920	-6 081		-584	-1 081	-1 364	-891	-1 279	-1 421	-1 824	-1 643	-1 483		
512 Chile	-823	-620	-1 305		-125	-231	-150	-114	-276	-406	-312	-330	-461		
524 Uruguay	-84	-133	-665		-15	-10	-51	-57	-153	-247	-212	-57	-161		
528 Argentina	-602	-132	-1 295		46	21	-150	-48	-143	-247	-591	-328	-279		
600 Cyprus	603	556	561		97	100	170	189	118	148	180	162	222		
604 Lebanon	918	527	709		129	113	128	157	127	172	195	201	201		
608 Syria	574	166	225		88	24	-69	59	64	27	40	102	36		
612 Iraq	-611	-2 339	-401		-275	-564	-659	-831	-299	-106	-48	82	-41		
616 Iran	773	-770	-227		-52	-277	-361	-80	-1	44	-123	-144	-590		
624 Israel	1 790	2 137	1 851		455	494	534	654	364	451	474	540	408		
628 Jordan	770	926	908		230	216	226	253	263	208	194	240	298		
632 Saudi Arabia	-389	2 094	2 035		786	663	644	640	690	675	446	243	363		
636 Kuwait	-403	-1 131	-655		-219	-88	-468	-356	-148	-67	-354	-121	-181		
647 United Arab Emirates	1 763	1 114	1 621		399	355	111	249	439	479	340	379	275		
649 Oman	944	482	545		158	140	105								

**GENERAL SUMMARY
of EC trade by country**

**RESUME GENERAL
du commerce de la CE par pays (***)**

2

Values in Mio ECU

Valeurs en Mio ECU

Import													Pays partenaires			
1988													1989			
M	A	M	J	J	A	S	O	N	D	J	F	M				
83 773	72 790	77 660	80 420	75 001	68 601	80 625	84 433	83 092	81 877	83 291	83 510	92 273	MONDE		1000	
49 209	42 430	45 587	47 271	42 905	37 398	46 281	49 385	48 657	48 065	47 743	49 060	54 080	Intra - CE (EUR 12)		1010	
34 413	30 217	31 924	32 994	31 937	31 036	34 187	34 849	34 272	33 652	35 390	34 286	38 002	Extra - CE		1011	
21 905	19 347	20 225	20 639	19 184	17 935	20 663	21 636	21 550	20 638	21 131	20 911	23 749	Classe 1		1020	
8 484	7 267	7 831	7 913	7 022	6 150	7 660	8 396	8 410	7 937	8 000	8 005	8 915	AELE		1021	
1 046	822	809	879	857	736	962	1 041	1 017	1 012	1 095	1 121	1 254	Autres Europe occ.		1022	
7 101	6 429	6 410	6 413	6 132	6 049	6 686	6 915	6 906	6 716	7 235	7 223	8 290	USA et Canada		1023	
5 273	4 829	5 175	5 434	5 174	5 000	5 354	5 284	5 218	4 972	4 801	4 563	5 289	Autres classe 1		1028	
9 894	8 518	9 182	9 587	9 904	10 328	10 599	10 254	9 933	10 143	11 314	10 503	11 162	Classe 2		1030	
1 560	1 408	1 362	1 331	1 401	1 348	1 599	1 387	1 461	1 551	1 602	1 374	1 654	ACP (66 pays)		1031	
142	124	127	95	85	84	107	90	104	126	145	132	138	DOM		1032	
62	48	37	69	47	98	73	81	85	85	75	57	56	TOM		1033	
8 129	6 938	7 660	8 092	8 371	8 798	8 821	8 696	8 310	8 382	9 493	8 940	9 315	Autres classe 2		1038	
2 614	2 352	2 518	2 768	2 849	2 772	2 925	2 960	2 789	2 671	2 945	2 872	3 092	Classe 3 (1)		1040	
1 996	1 857	1 979	2 109	2 214	2 086	2 138	2 209	2 078	2 300	2 179	2 120	2 345	Eur. orientale (1)		1041	
618	495	539	659	635	687	788	751	711	571	766	752	747	Autres classe 3		1048	
152	143	149	155	159	168	157	198	163	161	157	164	191	Divers non classés		1090	
2 776	2 287	2 318	2 572	2 525	2 285	2 536	2 524	2 539	2 738	2 891	2 937	3 121	Bassin méditerranéen		1051	
2 501	2 258	2 362	2 482	2 736	2 655	2 903	2 808	2 669	3 175	3 408	3 120	3 131	DPEP		1053	
1 042	903	942	941	925	1 050	1 117	1 184	1 087	1 002	1 371	1 163	1 229	ANASE		1057	
1 848	1 679	1 993	2 058	2 176	2 201	2 159	2 058	1 932	1 816	1 860	1 984	2 099	Amérique latine		1058	
Principaux pays :																
60	61	63	66	71	61	59	66	60	58	66	55	69	Islande		024	
1 162	1 026	1 076	1 030	964	929	1 054	1 060	1 131	1 072	1 210	1 136	1 288	Norvège		028	
2 054	1 789	1 918	1 999	1 579	1 429	1 951	2 005	2 063	2 044	2 038	2 040	2 193	Suède		030	
842	681	781	772	677	656	790	838	856	770	829	782	848	Finlande		032	
2 772	2 369	2 560	2 576	2 335	1 964	2 288	2 784	2 551	2 420	2 420	2 526	2 859	Suisse		036	
1 594	1 341	1 433	1 471	1 396	1 111	1 519	1 643	1 516	1 443	1 438	1 466	1 657	Autriche		038	
3	3	3	2	2	2	2	2	2	2	1	2	3	Andorre		043	
39	29	30	44	30	27	41	33	34	48	39	63	48	Malte		046	
593	458	448	494	474	395	519	544	516	490	523	595	671	Yougoslavie		048	
384	315	305	317	335	293	379	435	442	470	510	434	510	Turquie		052	
941	912	1 052	1 155	1 218	1 166	1 141	1 073	1 037	1 207	1 138	1 136	1 165	Union soviétique		056	
119	110	115	116	108	107	116	125	132	134	126	112	140	Rép. démocrat. allem. (1)		058	
312	281	277	267	278	250	251	324	293	299	292	280	333	Pologne		060	
195	177	176	192	179	148	195	211	194	207	198	171	214	Tchécoslovaquie		062	
179	159	156	180	175	167	193	211	209	233	194	185	207	Hongrie		064	
203	183	170	155	204	206	197	211	167	169	190	187	221	Roumanie		066	
42	32	26	37	43	31	38	48	40	45	39	41	54	Bulgarie		068	
216	193	191	186	180	161	168	156	203	257	232	196	213	Maroc		204	
459	404	326	409	431	360	404	373	402	371	400	446	493	Algérie		208	
124	121	120	135	134	110	154	123	138	142	176	144	171	Tunisie		212	
399	331	400	510	482	477	428	431	372	493	439	460	423	Libye		216	
142	123	125	137	132	153	139	131	110	171	168	202	190	Égypte		220	
20	15	9	32	18	33	24	17	13	46	6	43	43	Niger		240	
32	29	32	40	31	38	36	29	29	30	31	27	35	Sénégal		248	
26	19	19	21	20	22	35	12	23	22	23	21	36	Guinée		260	
68	55	58	59	70	48	61	64	44	40	78	74	127	Libéria		268	
170	138	140	145	113	140	118	114	111	124	138	123	142	Côte-d'Ivoire		272	
46	37	48	47	29	45	40	47	51	45	58	44	68	Ghana		276	
250	178	191	192	213	171	330	229	223	301	345	258	239	Nigeria		288	
98	102	87	109	83	83	94	91	96	102	108	90	91	Caméroun		302	
85	129	107	38	76	66	116	41	82	122	40	90	46	Gabon		314	
37	45	42	32	34	32	37	22	29	29	34	24	65	Congo		318	
106	101	88	95	121	120	122	118	113	104	114	72	127	Zaire		322	
77	40	41	87	76	36	61	48	51	42	53	45	61	Angola		330	
3	5	3	11	13	13	19	10	10	12	12	18	22	Éthiopie		334	
43	44	46	36	46	37	46	46	51	50	42	44	6	Somalie		342	
22	14	13	10	10	12	11	19	18	18	25	25	17	Kenya		346	
12	12	21	10	1	1	24	7	9	13	8	7	18	Tanzanie		352	
61	52	54	40	45	76	62	57	58	53	54	35	52	Réunion		372	
25	28	24	18	41	17	41	17	30	22	34	37	35	Maurice		373	
39	44	35	35	37	39	59	98	61	75	64	45	76	Zambie		378	
934	914	1 299	1 242	1 188	1 106	1 245	1 019	942	876	722	651	759	Zimbabwe		382	
													Rép. d'Afr. du Sud, Namibie		390	
6 419	5 817	5 754	5 662	5 418	5 390	5 899	6 115	6 074	5 969	6 425	6 492	7 499	États - Unis d'Amérique		400	
882	811	657	751	713	659	788	801	831	747	810	731	790	Canada		404	
193	166	240	221	208	242	170	199	219	165	203	180	257	Mexique		412	
50	27	45	38	24	42	21	30	29	36	29	30	42	Panama		442	
26	27	36	31	28	33	40	57	36	19	26	38	49	Cuba		448	
12	10	11	11	8	11	7	14	6	5	27	13	9	Guadeloupe		458	
21	18	15	10	10	14	11	17	11	8	17	13	16	Martinique		462	
121	96	88	105	118	107	130	121	116	122	123	124	139	Colombie		480	
68	108	112	95	98	92	123	103	75	94	88	157	89	Venezuela		484	
2	2	1	2	2	2	3	4	2	3	3	4	2	Guyane française		496	
63	53	51	63	83	46	64	57	51	47	64	61	90	Pérou		504	
692	605	750	637	827	914	952	845	837	780	733	803	793	Brésil		508	
218	206	232	167	191	161	187	192	192	192	231	200	261	Chili		512	
121	81	100	124	99	107	60	64	37	20	62	93	66	Uruguay		524	
150	174	192	234	322	323	281	272	201	184	184	196	219	Argentine		528	
53	30	34	37	33	27	20	21	24	30	75	48	29	Chypre		600	
10	8	10	11	10	8	9	10	11	10	12	10	11	Liban		604	
32	17	50	43	34	35	38	42	30	14	30	39	50	Syrie		608	
244	218	221	248	239	197	252	180	219	224	248	232	262	Irak		612	
238	174	249	219	239	261	306	287	251	400	429	413	514	Iran		616	
305	244	258	237	231	209	221	206	243	241	273	282	291	Israël		624	
14	9	8	7	16	8	12	9	11	11	8	8	9	Jordanie		628	
377	415	413	370	511	508	437	601	527	699	772	559	432	Arabie Saoudite		632	
123	111	109	175	213	240	218	170	205	152	176	206	205	Koweït		636	
5	31	38	20	39	84	56	108	88	121	199	77	180	Émirats arabes unis			

GENERAL SUMMARY of EC trade by country (***)

Values in Mio ECU

Partner countries		Export												
		1988											1989	
		M	A	M	J	J	A	S	O	N	D	J	F	M
1000	WORLD	80 542	71 457	75 584	79 983	74 789	64 538	79 314	82 343	82 439	83 700	77 836	81 246	89 906
1010	Intra-EC (EUR 12)	48 744	43 368	45 553	47 791	43 824	35 886	47 903	49 555	49 326	47 853	47 282	49 988	54 763
1011	Extra-EC	31 507	27 779	29 747	31 879	30 597	28 328	31 022	32 425	32 779	35 495	30 265	30 920	34 817
1020	Class 1	19 379	17 211	18 040	19 743	18 340	17 224	19 375	20 125	19 880	21 157	17 968	18 899	20 915
1021	FTA	8 717	7 783	7 903	8 609	7 476	7 211	8 490	8 903	8 757	8 827	8 058	8 354	9 312
1022	Other West. Europe	1 176	1 069	1 108	1 293	1 071	994	1 018	1 091	1 074	1 253	911	960	1 104
1023	USA and Canada	6 962	6 136	6 624	7 031	6 935	6 421	7 263	7 375	7 272	7 964	6 303	6 853	7 364
1028	Other class 1	2 524	2 224	2 405	2 810	2 860	2 599	2 604	2 757	2 777	3 113	2 696	2 732	3 135
1030	Class 2	9 858	8 566	9 376	9 841	9 844	8 976	9 508	9 989	10 300	11 269	9 875	9 545	11 236
1031	ACP (66 countries)	1 370	1 177	1 225	1 320	1 326	1 171	1 214	1 270	1 363	1 491	1 301	1 253	1 514
1032	DOM	634	554	591	609	585	500	616	619	708	799	633	640	669
1033	TOM	121	111	112	174	115	113	100	127	136	120	99	127	161
1038	Other class 2	7 733	6 724	7 447	7 738	7 819	7 191	7 578	7 973	8 093	8 859	7 842	7 524	8 892
1040	Class 3 (1)	2 269	2 003	2 331	2 295	2 412	2 128	2 138	2 311	2 598	3 069	2 422	2 476	2 666
1041	Eastern Europe (1)	1 830	1 567	1 826	1 759	1 744	1 496	1 573	1 763	1 946	2 466	1 784	1 769	2 002
1048	Other class 3	439	436	505	536	668	632	565	548	652	603	638	706	664
1090	Miscellaneous	292	310	284	313	368	324	389	364	334	352	289	339	326
1051	Mediterranean Basin	3 216	2 835	2 968	3 309	2 933	2 583	2 809	3 062	3 010	3 518	2 860	2 939	3 239
1053	OPEC	2 683	2 358	2 503	2 740	2 479	2 551	2 602	2 738	2 738	3 170	2 669	2 511	2 916
1057	ASEAN	779	749	780	882	952	984	953	946	957	1 063	1 037	906	1 139
1058	Latin America	1 076	1 038	1 131	1 089	1 281	1 054	1 095	1 198	1 196	1 281	1 189	1 107	1 143
Main countries :														
024	Iceland	58	48	68	61	58	53	50	46	55	42	56	39	51
028	Norway	814	689	661	749	609	658	748	744	740	784	636	654	719
030	Sweden	1 955	1 687	1 731	1 821	1 355	1 585	1 870	1 993	2 029	2 094	1 827	1 939	2 088
032	Finland	705	637	652	661	588	568	676	732	691	732	695	724	832
036	Switzerland	3 187	2 907	2 940	3 337	2 948	2 666	3 159	3 237	3 177	3 103	2 943	3 096	3 468
D38	Austria	1 998	1 813	1 851	1 980	1 916	1 680	1 988	2 151	2 065	2 052	1 901	1 901	2 155
043	Andorra	47	50	70	67	61	55	53	60	56	56	39	56	61
046	Malta	69	58	69	65	68	71	58	79	78	89	74	78	74
048	Yugoslavia	522	435	524	573	470	427	457	497	508	635	449	436	553
052	Turkey	499	458	427	525	445	414	405	405	378	438	323	354	375
056	Soviet Union	968	792	958	818	855	750	736	801	949	1 101	890	896	985
D58	German Dem. Rep. (1)	95	101	82	93	120	105	101	124	124	156	114	119	119
060	Poland	237	197	215	240	211	187	217	292	295	345	249	275	321
062	Czechoslovakia	176	141	194	198	178	143	172	195	190	334	176	136	166
064	Hungary	198	187	198	207	214	171	169	200	214	296	192	199	237
066	Romania	46	46	58	67	53	33	38	45	59	69	40	40	41
068	Bulgaria	108	98	116	126	107	101	131	102	111	157	113	98	122
204	Morocco	250	205	238	238	218	154	201	214	227	301	221	240	268
208	Algeria	307	265	279	351	280	268	311	343	342	385	321	327	372
212	Tunisia	170	155	165	193	181	134	147	181	184	214	177	191	198
216	Libya	280	234	244	271	231	218	193	220	183	264	208	203	191
220	Egypt	294	296	317	323	305	269	278	334	337	370	324	265	324
240	Niger	15	14	15	14	14	14	14	15	11	16	14	12	18
248	Senegal	43	39	42	43	49	37	44	45	46	67	45	38	93
260	Guinea	19	21	18	24	19	18	17	20	18	22	22	17	22
268	Liberia	82	38	43	49	97	12	12	17	22	17	22	17	149
272	Ivory Coast	89	81	70	86	89	86	89	86	96	96	79	142	81
276	Ghana	45	42	30	38	37	30	27	39	43	33	32	36	38
288	Nigeria	190	168	160	161	158	192	188	196	201	203	165	168	157
302	Cameroon	57	46	52	60	58	57	52	57	60	73	52	66	63
314	Gabon	69	53	110	135	84	37	89	81	59	106	46	61	43
318	Congo	37	27	21	28	28	21	25	24	23	32	25	25	69
322	Zaire	59	58	58	58	61	60	67	57	70	73	57	61	57
330	Angola	53	55	44	50	50	45	46	53	52	75	56	53	54
334	Ethiopia	64	47	44	43	40	43	40	39	43	53	41	37	37
342	Somalia	11	11	7	7	12	10	7	10	9	13	7	8	10
346	Kenya	57	65	61	79	66	70	67	67	67	96	52	58	62
352	Tanzania	33	27	27	35	31	36	29	29	48	35	35	27	42
372	Réunion	92	86	91	96	89	83	76	105	87	92	78	86	93
373	Mauritius	26	24	25	30	27	22	27	30	25	35	28	28	28
378	Zambia	18	17	27	27	26	27	27	28	28	22	22	21	25
382	Zimbabwe	22	22	23	26	25	24	21	23	22	36	25	27	23
390	South Africa and Namibia	532	488	573	532	631	557	538	593	533	557	531	503	574
400	United States of America	6 011	5 398	5 831	6 142	6 075	5 613	6 354	6 580	6 346	7 046	5 483	6 044	6 474
404	Canada	951	738	793	889	860	808	909	794	926	918	820	809	890
412	Mexico	212	253	165	173	224	191	172	217	229	224	209	261	239
442	Panama	29	11	20	29	30	25	30	25	27	44	33	31	28
448	Cuba	39	55	48	44	41	36	34	42	51	52	41	63	53
458	Guadeloupe	77	61	67	73	70	58	57	75	81	93	66	66	79
462	Martinique	76	67	64	73	68	59	62	78	77	77	64	69	80
480	Colombia	71	65	72	71	65	61	58	80	51	58	56	63	69
484	Venezuela	184	174	211	205	203	208	212	236	223	245	196	165	140
496	French Guiana	30	25	24	25	27	35	44	30	34	59	104	30	119
504	Peru	37	29	32	32	36	33	35	33	34	34	22	21	30
508	Brazil	217	226	294	255	362	268	287	259	269	326	350	233	261
512	Chile	74	57	66	75	72	65	71	79	84	87	69	67	94
524	Uruguay	15	19	16	21	17	16	20	18	32	17	22	17	42
528	Argentina	110	105	135	117	141	99	106	119	98	115	75	120	125
600	Cyprus	118	82	81	81	97	80	82	73	87	75	115	149	109
604	Lebanon	61	72	62	67	77	68	78	81	77	104	75	77	82
608	Syria	54	50	42	46	47	53	43	51	67	71	61	43	49
612	Iraq	179	181	193	213	183	214	211	239	218	253	234	217	271
616	Iran	259	198	238	265	198	224	259	243	242	301	248	273	248
624	Israel	449	362	409	419	400	324	409	438	388	407	391	461	461
628	Jordan	96	84	71	77	69	74	71	82	74	107	63	133	126
632	Saudi Arabia	668	625	595	637	608	638	607	654	664	716	700	566	654
636	Kuwait	136	111	110	107	118	107	109	121	117	159	132	142	142
647	United Arab Emirates	208	158	198	192	196	150	170	200	253	240	238	220	272
649	Oman	53	45	73	62	47	156	54	46	84	75	53	59	48
662	Pakistan	164	117	138	153	128	136	116	131	145	148	127	124	131
664	India	517	442	457	537	509	374	521	441	443	540	471	499	658
666	Bangladesh	32	27	35	21	19	26	33	50	46	48	43	32	38
669	Sri Lanka	36	27	28										

RESUME GENERAL du commerce de la CE par pays (***)

2

Valeurs en Mio ECU

Trade Balance (2)											Balance Commerciale (2)			Pays partenaires	
1988											1989				
M	A	M	J	J	A	S	O	N	D	J	F	M			
-3 231	-1 333	-2 076	-437	-212	-4 063	-1 311	-2 090	-653	1 823	-5 455	-2 264	-2 367	MONDE	1000	
-485	938	-34	520	919	-1 512	1 622	170	669	-212	-461	928	683	Intra - CE (EUR 12)	1010	
-2 906	-2 438	-2 177	-1 115	-1 340	-2 708	-3 165	-2 424	-1 493	1 843	-5 125	-3 366	-3 185	Extra - CE	1011	
-2 828	-2 138	-2 185	-896	-844	-711	-1 288	-1 511	-1 670	519	-3 163	-2 012	-2 834	Classe 1	1020	
233	516	72	896	454	1 061	830	507	347	890	58	349	397	AELE	1021	
130	247	299	414	214	258	56	50	57	241	-184	-161	-150	Autres Europe occ.	1022	
-139	-293	214	618	803	372	577	460	366	1 248	-932	-370	-926	USA et Canada	1023	
-2 749	-2 605	-2 770	-2 624	-2 314	-2 401	-2 750	-2 527	-2 441	-1 859	-2 105	-1 831	-2 154	Autres classe 1	1028	
-36	48	194	254	-60	-1 352	-1 091	-265	367	1 126	-1 439	-958	74	Classe 2	1030	
-190	-231	-137	-11	-75	-177	-385	-117	-98	-60	-301	-121	-140	ACP (66 pays)	1031	
492	430	469	514	500	416	509	529	604	673	488	508	531	DOM	1032	
59	63	75	105	68	15	27	46	77	35	24	70	105	TOM	1033	
-396	-214	-213	-354	-552	-1 607	-1 243	-723	-217	477	-1 651	-1 416	-423	Autres classe 2	1038	
-348	-349	-187	-473	-437	-644	-787	-649	-191	198	-523	-396	-426	Classe 3 (1)	1040	
-186	-290	-153	-350	-470	-590	-565	-446	-132	166	-395	-351	-343	Eur. orientale (1)	1041	
-179	-59	-34	-123	33	-55	-223	-203	-59	32	-128	-46	-83	Autres classe 3	1048	
140	167	136	168	209	156	232	166	171	191	132	175	135	Divers non classés	1090	
440	548	650	737	408	298	273	538	471	780	-31	2	118	Bassin méditerranéen	1051	
182	100	138	258	-257	-104	-301	-41	69	-5	-739	-609	-215	OPEP	1053	
-263	-154	-162	-59	27	-66	-154	-238	-130	61	-334	-257	-90	ANASE	1057	
-772	-641	-862	-969	-895	-1 147	-1 064	-860	-736	-535	-671	-877	-956	Amerique latine	1058	
<i>Principaux pays :</i>															
-2	-13	5	-5	-13	-8	-9	-20	-5	-16	-10	-16	-18	Islande	024	
-348	-337	-415	-281	-355	-271	-306	-316	-391	-288	-574	-482	-569	Norvège	028	
-99	-102	-187	-178	-224	156	-81	-12	-34	50	-211	-101	-105	Suède	030	
-137	-44	-129	-111	-89	-88	-114	-106	-165	-18	-134	-58	-16	Finlande	032	
415	538	380	761	613	702	871	453	393	552	523	570	609	Suisse	036	
404	472	418	509	520	569	469	508	549	609	463	435	498	Autriche	038	
44	48	56	64	58	53	51	56	58	53	38	54	65	Andorre	043	
30	39	39	41	38	44	17	46	44	59	35	15	26	Malte	046	
-71	-23	76	79	-4	32	-62	-47	-8	145	-74	-159	-118	Yougoslavie	048	
115	143	122	208	110	121	26	-30	-64	-32	-187	-80	-135	Turquie	052	
27	-120	-94	-337	-363	-416	-405	-272	-88	-106	-248	-240	-180	Union soviétique	056	
-24	-9	-33	-23	12	-2	-15	-1	-8	22	-12	7	-21	Rép. démocr. allem. (1)	058	
-75	-84	-62	-27	-67	-63	-34	-32	2	46	-43	-5	-12	Pologne	060	
-19	-36	18	6	-1	-5	-23	-16	-4	127	-22	-35	-48	Tchécoslovaquie	062	
19	28	42	27	39	4	-24	-11	5	63	-2	14	30	Hongrie	064	
-157	-137	-112	-88	-151	-173	-159	-166	-108	-100	-150	-147	-180	Roumanie	066	
66	66	90	89	64	70	93	54	71	112	74	57	68	Bulgarie	068	
34	12	47	52	38	-7	33	58	24	44	-11	44	55	Maroc	204	
-152	-139	-47	-58	-151	-92	-93	-30	-60	14	-79	-119	-121	Algérie	208	
46	34	45	58	47	24	-7	58	46	72	1	47	27	Tunisie	212	
-119	-97	-156	-239	-251	-259	-235	-211	-189	-229	-231	-257	-232	Libye	216	
152	173	192	186	173	192	139	203	227	199	156	63	134	Égypte	220	
-5	-1	6	-18	-4	-19	-10	-2	-2	-30	8	12	-25	Niger	240	
11	10	10	3	18	-1	8	16	17	37	14	11	58	Sénégal	248	
-7	2	-1	3	-1	-4	-18	8	-5	-5	-1	-4	-14	Guinée	260	
14	-17	-15	-50	27	-37	-49	-37	-27	-18	-65	-62	-22	Libéria	268	
-81	-57	-70	-59	-24	-31	-34	-28	-25	-29	-49	19	-54	Côte d'Ivoire	272	
1	-10	-18	-1	-13	-8	-13	-8	-8	-12	-26	-8	-30	Ghana	276	
-41	-10	-21	-31	-55	21	-142	-93	-22	-98	-180	-90	-28	Nigeria	288	
-16	-58	-35	-49	-25	-26	-42	-34	-36	-24	-56	-24	-28	Cameroun	302	
-16	-78	3	99	8	-29	-27	40	-23	-16	6	-29	-3	Gabon	314	
-47	-43	-30	-37	-60	-60	-55	-61	-43	-31	-57	-11	-70	Congo	318	
-24	15	3	-37	-28	9	-15	5	1	33	3	8	-7	Zaire	322	
51	37	33	32	27	30	22	29	18	43	29	3	15	Angola	330	
8	6	5	3	9	10	8	5	10	5	4	7	58	Éthiopie	334	
14	21	15	41	20	33	21	26	16	46	20	14	6	Somaalie	342	
80	10	14	25	21	24	18	10	30	17	10	2	25	Kenya	346	
11	74	70	86	88	82	52	98	78	79	70	79	75	Tanzanie	352	
-35	-26	-29	-10	-18	-54	-27	-35	-18	-26	-7	-24	-26	Réunion	372	
-17	-22	-12	-9	-15	-10	-3	14	11	-2	-12	-16	-10	Maurice	378	
-402	-426	-726	-710	-557	-549	-707	-426	-409	-319	-191	-148	-185	Zambie	382	
													Rep. d'Afr. du Sud/Namibie	390	
-408	-419	77	480	657	223	455	465	272	1 077	-942	-448	-1 025	États - Unis d'Amérique	400	
269	127	136	138	147	149	121	-7	95	171	10	78	100	Canada	404	
19	87	-75	-48	16	-51	2	18	10	57	6	81	-18	Mexique	412	
-21	-16	-25	-9	5	-12	4	-3	15	-3	53	-1	-6	Panama	442	
13	28	12	13	13	3	-6	-15	15	33	5	25	4	Cuba	448	
65	51	58	62	47	50	61	75	88	39	53	70	70	Guadeloupe	458	
55	49	49	58	45	51	61	61	69	67	57	67	67	Martinique	462	
-50	-31	-18	-34	-53	-46	-72	-41	-65	-64	-67	-61	-70	Colombie	480	
116	86	99	110	105	116	89	133	148	151	108	8	51	Venezuela	484	
28	23	23	23	25	33	41	26	32	56	101	26	117	Guyane française	496	
-26	-24	-19	-31	-47	-13	-29	-22	-13	-22	-42	-40	-60	Pérou	504	
-475	-379	-456	-582	-465	-686	-665	-586	-568	-454	-383	-570	-532	Brsil	508	
-144	-149	-166	-92	-119	-96	-96	-113	-108	-105	-162	-133	-167	Chili	512	
-106	-62	-85	-103	-82	-91	-40	-46	-5	-3	-40	-76	-44	Uruguay	524	
-40	-69	-57	-117	-181	-224	-175	-153	-103	-69	-109	-76	-94	Argentine	528	
65	52	47	44	64	53	62	52	63	45	40	101	80	Chypre	600	
51	64	52	56	67	69	71	66	84	60	63	67	71	Liban	604	
22	33	-8	3	13	18	5	9	37	57	31	4	-1	Syrie	608	
-85	-37	-28	-35	-56	17	-41	59	-1	29	-14	-15	9	Irak	612	
23	24	-11	46	-41	-37	-47	-44	-9	-99	-181	-140	-266	Iran	616	
144	118	151	182	169	115	188	232	145	162	129	109	170	Israël	624	
82	75	83	70	62	58	83	69	73	96	55	125	117	Jordanie	628	
289	210	182	267	97	130	170	57	137	17	-72	1	432	Arabie Saoudite	632	
13	1	-68	-95	-133	-109	-46	-88	7	-45	-7	-63	-63	Koweït	636	
178	147	160	172	157	66	114	92	165	119	39	143	92	Emirats arabes unis	647	
48	14	68	-21	40	112	44	37	72	43	44	43	11	Oman	649	
42	8	41	59	38	41	50	30	49	50	73	8	21	Pakistan	662	
198	167	175	266	271	139	246	220	189	299	104	146	281	Inde	664	
-3	-3	3	-9	-11	5	-4	17	1	16	9	-4	2	Bangladesh	666	
-135	-85	-51	-33	-12	-93	-79	-89	-34	-46	-140	-104	-81	Sri Lanka	669	
-33	-17	-54	-32	-12	72	-5	-65	-12	60	-106	-62	-78	Thaïlande	680	
-98	-100	-101	-93	-76	-99	-143	-138	-135	-94	-180	-156	-114	Indonésie	700	
48	71	55	108	133	80	87	91	103	145	123	76	185	Malaysia	701	
-43	-23	-10	-9	-7	-25	-13	-41	-52	-8	-40	-30	-16	Singapour	706	
-201	-95	-58	-146	11	-71	-225	-194	-72	-16	-146	-78	-100	Philippines	708	
-145	-168	-229	-208	-232	-393	-316	-303	-200	-21	-204	-247	-101	Chine	720	
-2 222	-2 181	-2 125	-1 996	-1 840	-2 020	-2 143	-2 305	-2 292	-1 713	-1 984	-1 89				

RESUME GENERAL
du commerce de la CE par produits (***)

3

Valeurs en Mio ECU

Intra-EC trade (EUR 12) - Echanges Intra-CE (EUR 12)												Dénomination des produits	
Import					Export					Année			
1988				1989	1988				1989				
I	II	III	IV	I	I	II	III	IV	I				
533 537	127 480	135 909	127 697	147 084	150 987	536 801	126 651	136 862	128 158	147 022	152 147	COMMERCE TOTAL	0-9
56 868	13 897	14 808	13 848	15 483	14 827	55 893	13 188	14 113	13 759	15 183	14 832	Produits alimentaires et animaux vivants	0
2 936	673	570	701	995	781	2 996	691	576	710	1 018	794	Animaux vivants autres que ceux figurant dans la division 03	00
9 851	2 321	2 455	2 677	2 751	2 597	10 433	2 357	2 498	2 715	2 866	2 711	Vianades et préparations de viande	01
9 911	2 355	2 617	2 566	2 616	2 515	10 367	2 387	2 616	2 679	2 703	2 661	Produits laitiers et oeufs d'oiseaux	02
3 759	875	885	875	1 146	950	3 548	801	821	842	1 077	900	Poissons, crustacés, mollusques etc. et préparations	03
8 016	2 072	2 230	1 853	1 987	1 931	7 301	1 954	1 961	1 723	1 728	1 979	Céréales et préparations à base de céréales	04
12 498	3 035	3 595	2 705	3 194	3 317	11 244	2 657	3 277	2 625	2 920	3 040	Légumes et fruits	05
1 809	402	487	487	524	453	2 018	425	448	534	613	506	Sucres, préparations à base de sucre et miel	06
2 895	720	665	690	845	816	2 886	687	645	695	860	783	Café, thé, cacao, épices et produits dérivés	07
3 085	743	725	783	865	846	2 925	690	689	716	835	821	Nourriture dest. aux animaux (à l'excl. des céréales non moulues)	08
2 108	501	579	512	562	621	2 175	511	582	520	563	636	Produits et préparations alimentaires divers	09
8 164	1 580	1 862	2 274	2 523	1 937	8 187	1 705	2 020	2 091	2 474	1 952	Boissons et tabacs	1
5 922	1 173	1 432	1 386	1 984	1 342	5 892	1 177	1 437	1 428	1 871	1 338	Boissons	11
2 242	407	430	888	539	595	2 295	528	583	663	603	614	Tabacs bruts et fabriqués	12
20 615	5 093	5 320	4 585	5 745	6 397	20 076	4 889	5 174	4 551	5 554	6 032	Matières brutes non comestibles, à l'exception des carburants	2
1 388	427	373	239	349	387	1 370	420	364	241	355	376	Cuir, peaux et pelletteries brutes	21
1 588	376	495	302	435	464	1 614	384	462	341	427	456	Graines et fruits oléagineux	22
1 389	354	354	313	355	372	1 211	311	309	287	304	294	Caoutchouc brut (y compr. caoutchouc synthétique et régénéré)	23
1 508	353	421	340	397	427	1 470	339	418	327	388	418	Liège et bois	24
1 474	353	363	344	418	429	1 455	285	374	389	407	403	Pâtes à papier et déchets de papier	25
2 790	784	720	580	750	887	2 692	721	688	563	735	786	Fibres textiles (st. laines en rubans), déchets: non trans.	26
2 153	493	555	544	570	572	1 841	434	486	464	494	494	Engrais, minéraux, bruts (excl. charbon, pétrole, pierres préc.)	27
4 431	870	1 089	1 094	1 380	1 640	4 562	942	1 143	1 112	1 389	1 600	Minéraux métallifères et déchets de métaux	28
3 938	1 083	951	827	1 090	1 218	3 860	1 053	930	827	1 053	1 204	Matières brutes d'origine animale ou végétale, n.d.a.	29
18 594	4 596	4 509	4 758	4 761	4 483	18 539	5 168	4 617	4 423	4 400	4 917	Combustibles minéraux, lubrifiants et produits connexes	3
1 428	349	359	332	390	362	1 649	412	420	394	425	362	Houilles, coques et briquettes	32
14 884	3 605	3 631	3 941	3 735	3 476	13 654	3 740	3 516	3 420	3 048	3 529	Pétrole, produits dérivés du pétrole et produits connexes	33
1 390	444	279	256	413	400	2 235	788	420	356	670	729	Gaz naturel et gaz manufacturé	34
892	198	240	230	224	245	1 001	229	261	254	257	278	Energie électrique	35
2 141	441	509	594	627	626	2 090	427	490	602	594	551	Huiles, graisses et cires d'origine animale ou végétale	4
347	77	79	88	104	82	331	74	74	82	101	79	Huiles et graisses d'origine animale	41
1 268	240	299	371	380	393	1 314	252	308	408	370	343	Graisses et huiles végét. fixes, brutes, raffin. ou fractionnées	42
526	125	131	135	144	151	445	101	108	113	124	129	Huiles et gr. anim. ou végét. prép.: cires anim. ou végét.	43
67 164	16 856	17 177	16 074	17 767	19 701	63 187	15 668	15 720	15 052	16 786	18 157	Produits chimiques et produits connexes, n.d.a.	5
17 560	4 361	4 405	4 196	4 722	5 241	15 451	3 866	3 758	3 685	4 142	4 576	Produits chimiques organiques	51
4 855	1 098	1 135	1 206	1 458	1 284	4 154	938	987	1 099	1 129	1 090	Produits chimiques inorganiques	52
4 204	1 053	1 135	1 023	1 067	1 200	4 080	1 020	893	1 890	1 291	1 133	Produits pour teinture et colorants	53
5 677	1 504	1 543	1 457	1 560	1 691	5 973	1 459	1 524	1 464	1 544	1 643	Produits médicaux et pharmaceutiques	54
4 585	1 147	1 175	1 158	1 133	1 260	4 642	1 145	1 175	1 158	1 145	1 265	Huiles essent., produits pour parfumerie, toilette et entretien	55
1 900	615	442	382	478	691	1 749	531	411	350	459	616	Engrais (autres que ceux du groupe 272)	56
14 223	3 490	3 650	3 417	3 816	4 134	13 527	3 314	3 397	3 270	3 547	3 859	Matières plastiques sous formes primaires	57
5 978	1 455	1 585	1 429	1 560	1 708	5 884	1 404	1 570	1 378	1 540	1 614	Matières plastiques sous formes autres que primaires	58
7 902	2 132	2 109	1 807	1 974	2 492	7 718	1 992	1 983	1 757	1 989	2 360	Matières et produits chimiques, n.d.a.	59
101 864	24 460	26 359	24 100	28 047	29 731	102 268	23 928	26 533	23 997	28 334	29 192	Art. manufact. classés princip. d'après la matière première	6
						8	1	3	3	1		Ensembles industriels relevant de la section 6	60
1 959	497	618	464	524	515	2 213	551	646	491	566	533	Cuir et peaux prép. et ouvrages en cuir, n.d.a., pellet. apprêt.	61
5 838	1 440	1 524	1 382	1 542	1 553	5 987	1 483	1 528	1 394	1 594	1 639	Caoutchouc manufacturé, n.d.a.	62
2 662	657	708	604	706	763	2 649	640	695	601	718	745	Ouvrages en liège et en bois (à l'exclusion des meubles)	63
11 690	2 847	2 921	2 778	3 237	3 274	11 253	2 713	2 864	2 690	2 999	3 163	Papiers, cartons, ouvrages en pâte cellulos., en papier ou carton	64
20 044	5 092	5 279	4 461	5 516	5 591	20 109	4 986	5 334	4 497	5 518	5 357	Fils, tissus, articles textiles laconnés, n.d.a., prod. connexes	65
12 411	2 972	3 291	3 090	3 149	3 507	12 684	2 879	3 458	3 032	3 354	3 419	Articles minéraux non métalliques manufacturés, n.d.a.	66
21 743	5 044	5 521	5 211	6 214	6 891	21 741	4 880	5 445	5 161	6 322	6 671	Fer et acier	67
11 942	2 714	2 930	2 905	3 449	3 855	11 705	2 611	2 890	2 867	3 447	3 794	Métaux non ferreux	68
13 574	3 198	3 567	3 206	3 711	3 763	13 920	3 184	3 671	3 262	3 816	3 870	Articles manufacturés en métal, n.d.a.	69
181 328	41 561	47 099	42 037	51 827	51 815	186 286	42 252	48 650	42 800	52 644	53 853	Machines et matériel de transport	7
						192	28	46	61	56	29	Ensembles industriels relevant de la section 7	70
9 218	2 099	2 356	2 325	2 511	2 594	10 412	2 345	2 685	2 425	2 958	3 203	Machines génératrices, moteurs et leur équipement	71
18 099	4 116	4 815	4 389	5 000	4 880	18 176	3 909	4 921	4 362	4 988	4 918	Machines et appareils spécialisés pour industries particulières	72
3 913	880	997	919	1 135	982	3 994	862	1 062	941	1 131	1 000	Machines et appareils pour le travail des métaux	73
21 307	5 086	5 638	5 060	5 765	5 868	21 677	4 965	5 690	5 176	5 850	6 013	Mach. et app. industr. applic. gén. n.d.a., parties et pièces dét.	74
20 981	4 475	5 084	5 050	6 425	5 490	21 302	4 428	5 167	5 135	6 573	5 478	Mach. et app. bureau ou pour traitement automat. de l'information	75
8 911	2 123	2 104	1 935	2 771	2 357	8 329	1 936	2 013	1 853	2 534	2 286	App. et équipement de télécommunication, enregistr. reprod. du son	76
26 288	6 078	8 871	8 293	7 424	7 137	25 897	5 827	6 535	6 148	7 416	6 937	Mach. et app. électr., n.d.a., parties et pièces détach. électr.	77
61 244	14 871	16 192	13 899	16 975	18 391	63 710	15 179	17 178	13 726	17 628	19 308	Véhicules routiers (y compris les véhicules à coussin d'air)	78
11 368	2 055	3 242	2 308	3 822	4 117	12 608	2 774	3 353	2 973	3 510	4 682	Autre matériel de transport	79
61 838	15 528	14 280	15 980	16 166	17 432	60 928	15 204	14 497	15 892	15 916	17 176	Articles manufacturés divers	8
						5	2	1		2		Ensembles industriels relevant de la section 8	80
2 536	594	624	587	750	668	2 621	598	652	591	780	680	Constr. prêt., app. sanit., de plomberie, chaufl., éclair. n.d.a.	81
6 805	1 649	1 711	1 410	1 856	1 891	6 729	1 633	1 768	1 439	1 890	1 933	Meubles et leurs parties, articles de literie, matelas, somm. etc.	82
884	182	181	168	178	188	588	178	162	172	177	185	Articles de voyage, sacs à main et contenants similaires	83
15 172	4 233	2 858	4 588	3 578	4 491	14 370	3 994	2 960	4 578	3 378	4 345	Vêtements et accessoires du vêtement	84
5 120	1 546	987	1 515	1 119	1 586	5 197	1 541	1 064	1 505	1 106	1 546	Chaussures	85
7 866	1 846	2 052	1 910	2 126									

**GENERAL SUMMARY
of EC trade by commodities (***)**

**RESUME GENERAL
du commerce de la CE par produits**

Values in Mio ECU

Valeurs en Mio ECU

List of products	Extra-EC trade (EUR 12) - Commerce extra-CE (EUR 12)											
	I m p o r t					E x p o r t						
	1988	1988				1988	1988	1988				1989
Year	I	II	III	IV	I	Year	I	II	III	IV	I	
<i>SITC, Rev. 3</i>												
0-9 TOTAL TRADE	383 613	90 010	95 413	97 675	103 165	107 629	361 148	81 345	89 556	90 408	100 855	96 038
0 Food and live animals	31 863	7 352	7 963	7 987	8 790	8 163	19 396	4 237	4 669	4 678	5 930	5 766
00 Live animals other than animals of division 03	626	152	151	161	178	178	313	67	65	77	103	75
01 Meat and meat preparations	2 375	486	597	658	665	601	2 674	561	636	707	773	660
02 Dairy products and birds' eggs	691	170	140	175	215	129	3 529	758	878	927	971	1 024
03 Fish, crustaceans and molluscs and preparations thereof	5 284	1 108	1 300	1 371	1 566	1 205	1 160	297	289	250	329	282
04 Cereals and cereal preparations	1 351	320	302	341	399	468	3 652	804	840	688	1 329	1 569
05 Vegetables and fruit	8 900	2 282	2 452	1 958	2 246	2 353	2 659	607	692	610	829	711
06 Sugars, sugar preparations and honey	1 258	273	298	323	366	271	1 461	247	284	421	512	394
07 Coffee, tea, cocoa, spices, and manufactures thereof	6 289	1 564	1 528	1 519	1 740	1 722	1 406	327	320	343	417	367
08 Feeding stuff for animals (not including unmilled cereals)	4 845	941	1 136	1 419	1 350	1 165	1 027	216	262	276	219	267
09 Miscellaneous edible products and preparations	243	56	58	62	68	69	1 516	352	402	379	386	408
1 Beverages and tobacco	2 134	504	517	539	587	502	6 101	1 321	1 462	1 654	1 702	1 538
11 Beverages	442	93	105	117	131	102	5 359	1 146	1 261	1 446	1 512	1 294
12 Tobacco and tobacco manufactures	1 692	412	412	422	456	400	743	174	200	208	189	244
2 Crude materials, inedible, except fuels	35 263	8 378	8 988	8 904	9 326	10 124	7 457	1 805	1 868	1 853	2 025	2 120
21 Hides, skins and furskins, raw	1 677	584	451	287	366	458	710	242	181	108	188	212
22 Oil seeds and oleaginous fruits	3 416	791	792	976	903	921	47	13	17	9	9	11
23 Crude rubber (including synthetic and reclaimed)	1 369	341	344	334	360	361	586	143	152	156	136	135
24 Cork and wood	6 614	1 443	1 786	1 719	1 747	1 724	601	135	174	142	151	154
25 Pulp and waste paper	5 078	1 163	1 276	1 309	1 366	1 510	1 310	59	94	94	94	83
26 Textile fibres (other than wool tops), wastes; not manufactured	4 846	1 370	1 365	967	1 225	1 560	1 560	339	379	429	454	402
27 Crude fertilizers + minerals (excl. coal, petrol, precious stones)	2 178	479	543	586	587	569	973	227	275	244	266	321
28 Metalliferous ores and metal scrap	8 470	1 762	2 054	2 370	2 327	2 513	1 295	297	342	339	337	401
29 Crude animal and vegetable materials, n.e.s.	1 614	446	377	355	443	507	1 376	354	299	334	391	403
3 Mineral fuels, lubricants and related materials	46 881	11 527	11 289	12 364	11 993	14 010	8 083	2 199	2 002	2 072	1 906	2 139
32 Coal, coke and briquettes	3 741	916	850	982	1 012	1 038	326	52	74	86	114	121
33 Petroleum, petroleum products and related materials	38 971	9 358	9 384	10 445	10 054	11 818	7 268	1 995	1 808	1 887	1 668	1 850
34 Gas, natural and manufactured	3 562	1 096	898	780	788	1 018	98	28	30	25	20	28
35 Electric current	607	156	157	157	139	136	391	124	90	74	104	140
4 Animal and vegetable oils, fats and waxes	1 491	294	335	436	431	417	1 143	299	285	237	332	338
41 Animal oils and fats	292	57	66	74	95	81	69	11	17	21	20	20
42 Fixed vegetable fats and oils, crude, refined or fractionated	1 072	210	240	327	297	299	924	252	233	178	268	272
43 Anim. or veget. fats and oils, processed; animal or vegetable waxes	127	27	29	35	39	37	151	35	34	38	43	45
5 Chemicals and related products, n.e.s.	24 798	6 099	6 210	6 018	6 652	7 383	44 324	10 363	10 771	11 148	12 108	11 583
51 Organic chemicals	6 808	1 612	1 710	1 615	1 910	2 132	9 880	2 351	2 361	2 536	2 640	2 826
52 Inorganic chemicals	3 283	827	761	846	864	832	3 392	740	850	891	914	758
53 Dyeing, tanning and colouring materials	1 364	342	359	326	353	373	3 747	897	625	794	1 440	939
54 Medical and pharmaceutical products	3 669	897	939	877	995	1 042	7 592	1 715	1 914	1 969	2 005	2 001
55 Essential oils + perfume materials; toilet, polish + clean. preparat.	1 016	252	258	252	262	291	3 848	917	974	958	1 002	1 032
56 Fertilizers, manufactured (other than those of group 272)	1 226	404	259	265	305	452	738	143	178	216	216	184
57 Plastics in primary forms	3 135	727	811	771	856	1 029	6 337	1 513	1 620	1 638	1 574	1 518
58 Plastics in non-primary forms	1 641	362	425	414	427	459	2 708	624	695	657	740	696
59 Chemical materials and products, n.e.s.	2 656	656	688	652	681	772	6 082	1 464	1 555	1 491	1 577	1 629
6 Manufactured goods classified chiefly by material	58 356	13 598	14 227	14 307	16 708	17 636	65 124	14 371	16 791	16 207	18 078	17 217
60 Complete industrial plant appropriate to section 6							186	34	48	47	57	49
61 Leather, leather manufactures, n.e.s. and dressed furskins	1 745	465	474	411	436	464	1 618	339	450	399	447	401
62 Rubber manufactures, n.e.s.	1 915	431	498	501	506	521	3 284	809	815	783	882	880
63 Cork and wood manufactures (excluding furniture)	2 661	693	685	646	649	817	1 136	256	303	270	316	300
64 Paper, paperboard + art. of paper pulp, of paper or of paperboard	10 939	2 411	2 484	2 470	3 667	3 052	4 283	956	1 054	1 085	1 200	1 141
65 Textile yarn, fabrics, made-up articles, n.e.s., + related products	9 579	2 571	2 410	2 191	2 501	2 774	10 818	2 442	2 903	2 524	2 995	2 788
66 Non-metallic mineral manufactures, n.e.s.	6 398	1 401	1 559	1 758	1 708	1 889	13 460	2 917	3 569	3 442	3 618	3 447
67 Iron and steel	7 523	1 623	1 862	1 815	2 309	2 608	14 818	3 257	3 712	3 746	4 181	4 045
68 Non-ferrous metals	11 859	2 716	2 804	3 059	3 353	3 915	5 579	1 164	1 414	1 459	1 592	1 595
69 Manufactures of metal, n.e.s.	5 737	1 286	1 451	1 457	1 580	1 597	9 941	2 196	2 523	2 453	2 790	2 571
7 Machinery and transport equipment	105 192	23 831	26 680	26 474	29 137	28 936	141 148	31 080	35 025	34 733	40 350	37 293
70 Complete industrial plant appropriate to section 7							1 988	410	509	569	501	475
71 Power generating machinery and equipment	9 664	2 139	2 559	2 564	2 454	2 796	11 928	2 758	2 943	3 078	3 155	3 238
72 Machinery specialized for particular industries	8 340	1 886	2 242	2 116	2 207	2 228	21 820	4 586	5 620	5 407	6 210	5 760
73 Metal working machinery	2 910	655	685	746	832	745	5 782	1 215	1 369	1 493	1 706	1 448
74 General industr. mach. + equipment, n.e.s., machine parts, n.e.s.	9 199	2 070	2 428	2 295	2 489	2 602	21 393	4 558	5 343	5 369	6 131	5 542
75 Office machines and automatic data-processing machines	20 339	4 397	4 919	5 050	6 014	5 393	8 937	1 802	2 152	2 221	2 763	2 291
76 Telecommunic. + sound recording + repro. apparatus + equipment	13 547	2 862	3 154	3 377	4 225	3 334	5 975	1 346	1 445	1 506	1 679	1 530
77 Electr. mach., app. + appliances, n.e.s. + electr. parts thereof	17 123	3 728	4 292	4 343	4 824	4 707	18 219	3 983	4 502	4 645	5 103	4 907
78 Road vehicles (including air-cushion vehicles)	16 125	3 884	4 410	4 023	3 997	4 547	34 296	8 180	8 106	7 433	10 584	8 820
79 Other transport equipment	7 945	2 210	1 991	1 961	2 095	2 583	10 809	2 243	3 038	3 012	2 519	3 282
8 Miscellaneous manufactured articles	49 723	11 960	11 508	13 252	13 171	14 244	48 147	10 964	11 621	12 562	13 212	12 633
80 Complete industrial plant appropriate to section 8							55	9	14	21	10	15
81 Prefabr. build.; san. plumb., heat. + light. fixtures + fit., n.e.s.	683	145	167	169	204	187	1 495	308	375	361	454	378
82 Furnit. + parts thereof; beddg., mattresses, mattress supports, ...	2 173	516	549	515	596	599	4 249	977	1 099	962	1 212	1 082
83 Travel goods, handbags and similar containers	1 181	295	287	323	281	332	1 026	240	277	274	305	287
84 Articles of apparel and clothing accessories	15 941	4 248	3 188	4 642	3 878	4 741	8 513	2 198	1 785	2 619	2 048	2 483
85 Footwear	2 773	795	622	795	583	937	3 247	793	793	891	780	867
86 Professional, scientific + controlling instrum. + apparatus, n.e.s.	7 308	1 681	1 824	1 853	1 979	2 070	8 940	1 996	2 126	2 246	2 575	2 244
88 Photogr. app., equipm. + supplies + optical goods; watches + clocks	5 731	1 249	1 444	1 430	1 627	1 481	4 074	936	1 017	999	1 122	1 078
89 Miscellaneous manufactured articles, n.e.s.	13 934	3 030	3 427	3 524	4 023	3 897	16 479	3 507	4 136	4 187	4 706	4 199
9 Commodities and transactions not classified elsewhere in SITC	27 914	6 467	7 697	7 396	6 370	6 213	20 224	4 706	5 062	5 264	5 212	5 411
91 Postal packages not classified according to kind	234	27	38	117	52	58	765	72	347	168	179	198
93 Special transact. and commodity, not classified according to kind	2 742	550	697	718	777	755	647	159	161	155	171	179
94 Complete industrial plant not elsewhere specified							136	12	33	37	53	71
96 Coin (other than gold coin) not being legal tender	54	9	10	14	20	20	19	2	1	1	15	4
97 Gold, non-monetary (excluding gold, ores and concentrates)	10 896	2 456	3 006	3 026	2 423	1 475	2 265	572	443	702	548	377

(***) 1988 data for the year and the fourth quarter: EUR 12 without the trade of Greece.

**GENERAL SUMMARY
of EC trade by commodities**

**RESUME GENERAL
du commerce de la CE par produits (***)**

4

Values in Mio ECU

Valeurs en Mio ECU

World - Monde													Denomination des produits	0-9
Import														
1988						1989								
M	A	M	J	J	A	S	O	N	D	J	F	M		
83 773	72 790	77 660	80 420	75 001	68 601	80 625	84 433	83 092	81 877	83 291	83 510	92 273	COMMERCE TOTAL	0-9
8 153	7 316	7 728	7 672	6 798	7 357	7 675	7 929	8 051	8 235	7 492	7 236	8 263	Produits alimentaires et animaux vivants	0
310	232	241	244	218	260	383	412	387	374	292	298	368	Animaux vivants autres que ceux figurant dans la division 03	00
1 076	945	1 026	1 078	1 059	1 129	1 144	1 136	1 119	1 162	1 037	998	1 166	Vianades et préparations de viande	01
1 018	847	911	993	865	922	956	916	933	986	810	821	1 014	Produits laitiers et œufs d'oiseaux	02
769	713	702	755	699	746	805	861	913	919	714	683	757	Poissons, crustacés, mollusques etc. et préparations	03
1 170	1 030	1 073	1 021	812	915	1 015	1 055	952	1 019	952	952	1 094	Céréales et préparations à base de céréales	04
2 206	2 129	2 275	2 019	1 677	1 695	1 687	1 832	1 966	2 045	2 074	1 872	2 178	Légumes et fruits	05
271	244	256	273	229	265	305	299	286	282	264	210	250	Sucres, préparations à base de sucre et miel	06
868	735	753	733	679	696	864	880	901	840	823	836	880	Café, thé, cacao, épices et produits dérivés	07
619	567	624	661	697	799	688	713	751	732	650	687	674	Nourriture dest. aux animaux (à l'excl. des céréales non moulues)	08
433	374	419	441	356	376	372	392	432	391	421	412	502	Produits et préparations alimentaires divers	09
810	771	801	802	826	798	857	938	1 093	1 057	797	764	873	Boissons et tabacs	1
500	488	520	527	511	460	525	634	739	729	468	444	532	Boissons	11
310	283	281	276	316	338	332	304	354	327	329	320	341	Tabacs bruts et fabriqués	12
5 235	4 657	4 731	4 843	4 516	4 082	4 977	5 102	4 984	4 995	5 492	5 361	5 775	Matières brutes non comestibles, à l'exception des carburants	2
388	274	266	278	191	123	208	224	231	257	291	253	302	Cuir, peaux et pelleteries brutes	21
429	417	424	427	401	409	456	422	419	474	507	454	425	Graines et fruits oléagineux	22
257	229	231	239	208	190	250	254	251	228	241	238	259	Caoutchouc brut (y compr. caoutchouc synthétique et régénéré)	23
1 251	1 217	1 247	1 460	1 250	1 121	1 363	1 389	1 320	1 165	1 235	1 255	1 346	Liège et bois	24
632	534	553	573	508	550	622	595	602	596	636	615	721	Pâtes à papier et déchets de papier	25
1 143	1 021	995	1 024	733	555	848	900	978	1 016	1 250	1 191	1 258	Fibres textiles (srl. laines en rubans), déchets, non transf.	26
581	521	538	589	571	551	600	644	568	565	585	559	615	Engrais, minéraux, bruts (excl. charbon, pétrole, pierres préc.)	27
1 290	1 203	1 266	1 429	1 508	1 261	1 519	1 628	1 530	1 526	1 763	1 715	1 827	Minerais métallifères et déchets de métaux	28
595	487	472	377	343	374	474	492	503	526	531	596	604	Matières brutes d'origine animale ou végétale, n.d.a.	29
5 762	5 042	5 566	5 790	5 740	5 968	5 875	5 714	5 506	6 348	6 541	6 168	6 603	Combustibles minéraux, lubrifiants et produits connexes	3
519	386	425	454	410	453	541	495	527	478	488	478	525	Houilles, cokes et briquettes	32
4 363	3 866	4 474	4 630	4 719	4 895	4 708	4 480	4 200	5 116	5 164	4 834	5 289	Pétrole, produits dérivés du pétrole et produits connexes	33
770	632	535	572	470	494	498	596	657	647	760	723	666	Gaz naturel et gaz manufacturé	34
110	139	132	134	140	126	128	143	121	106	129	134	123	Energie électrique	35
277	254	288	286	308	326	391	359	340	355	343	352	349	Huiles, graisses et cires d'origine animale ou végétale	4
54	48	45	52	51	46	66	68	68	63	60	49	54	Huiles et graisses d'origine animale	41
163	158	199	179	205	226	262	225	212	236	222	240	230	Graisses et huiles végèt. fixes, brutes, raffin. ou fractionnées	42
60	49	55	56	53	54	63	67	60	56	61	63	64	Huiles et gr. anim. ou végèt. prép., cires anim. ou végèt.	43
8 913	7 651	7 838	8 303	7 609	6 725	8 113	8 455	8 318	7 997	9 017	8 974	9 649	Produits chimiques et produits connexes, n.d.a.	5
2 321	2 010	2 072	2 195	1 994	1 809	2 143	2 290	2 235	2 248	2 526	2 441	2 623	Produits chimiques organiques	51
783	607	642	721	782	605	742	823	820	750	673	768	783	Produits chimiques inorganiques	52
538	470	492	534	465	391	487	490	482	438	514	502	557	Produits pour teinture et tannage et colorants	53
913	782	822	873	828	673	821	897	829	825	960	880	901	Produits médicaux et pharmaceutiques	54
558	453	471	510	464	437	508	489	470	437	496	509	551	Huiles essent., produits pour parfumerie, toilette et entretien	55
415	311	210	194	187	238	235	239	261	286	338	383	439	Engrais (autres que ceux du groupe 272)	56
1 617	1 433	1 504	1 591	1 397	1 278	1 579	1 622	1 624	1 505	1 710	1 677	1 869	Matières plastiques sous formes primaires	57
708	620	677	712	626	523	693	706	678	602	692	709	772	Matières plastiques sous formes autres que primaires	58
1 628	1 446	1 437	1 504	1 331	1 185	1 413	1 394	1 414	1 370	1 611	1 630	1 720	Matières et produits chimiques, n.d.a.	59
14 875	13 010	13 971	14 805	13 451	11 309	14 540	15 525	15 282	13 913	15 622	15 552	17 302	Art. manufact. classés princp. d'après la matière première	6
360	331	376	378	329	216	316	325	321	295	312	308	359	Ensembles industriels relevant de la section 6	60
722	624	669	721	632	551	693	697	698	635	651	679	741	Cuir et peaux prép. et ouvrages en cuir, n.d.a., pellet. apprêt.	61
518	455	450	495	417	374	464	493	469	398	566	498	524	Caoutchouc manufacturé, n.d.a.	62
2 092	1 808	1 907	2 029	1 796	1 755	2 028	2 048	2 047	1 898	2 081	2 032	2 220	Ouvrages en liège et en bois (à l'exclusion des meubles)	63
3 018	2 624	2 774	2 878	2 500	1 903	2 758	2 969	2 921	2 689	3 107	2 873	3 063	Papiers, cartons, ouvrages en pâte cellu., en papier ou carton	64
1 875	1 673	2 015	2 100	1 852	1 679	1 876	2 155	2 054	1 602	1 881	2 049	2 434	Fils, tissus, articles textiles façonnés, n.d.a., prod. connexes	65
2 886	2 394	2 508	2 740	2 506	1 969	2 791	3 065	2 976	2 761	3 206	3 123	3 502	Articles minéraux non métalliques manufacturés, n.d.a.	66
2 138	1 808	1 876	2 061	2 064	1 725	2 191	2 244	2 312	2 256	2 435	2 548	2 813	Fer et acier	67
1 770	1 585	1 669	1 785	1 616	1 342	1 702	1 848	1 783	1 663	1 689	1 736	1 963	Métaux non ferreux	68
													Articles manufacturés en métal, n.d.a.	69
26 485	23 824	25 643	25 791	23 593	20 668	24 940	27 198	27 221	27 418	25 815	26 257	29 728	Machines et matériel de transport	7
1 881	1 655	1 724	1 751	1 692	1 611	1 725	1 799	1 717	1 711	1 752	1 699	2 145	Ensembles industriels relevant de la section 7	70
3 077	2 786	2 944	3 097	3 027	2 430	2 772	2 940	2 963	3 226	2 769	2 865	3 377	Machines génératrices, moteurs et leur équipement	71
613	525	543	602	607	494	553	604	592	755	574	546	609	Machines et appareils spécialisés pour industries particulières	72
3 068	2 789	2 897	3 020	2 813	2 332	2 745	2 957	2 910	2 981	2 845	2 954	3 372	Machines et app. industr. applic. gén. n.d.a., parties et pièces dét.	73
3 625	3 210	3 233	3 556	3 179	3 167	3 712	3 865	4 036	4 505	3 541	3 424	3 920	Mach. et app. bureau ou pour traitement automat. de l'informatic.	74
1 935	1 695	1 820	1 822	1 610	1 716	2 108	2 381	2 421	2 256	1 909	1 857	2 039	App. et équipement de télécommunic., enregistr., reprodu. du son	75
4 864	4 307	4 619	4 858	4 406	3 922	4 982	5 241	5 181	4 981	4 717	4 933	5 346	Mach. et app. électr., n.d.a., parties et pièces détach. électr.	76
7 331	6 478	6 950	7 185	6 591	4 779	6 277	6 808	7 072	6 886	6 961	7 625	8 333	Véhicules routiers (y compris les véhicules à coussin d'air)	77
2 148	1 861	2 697	1 752	1 423	1 668	1 854	2 515	2 219	2 084	2 546	2 173	2 664	Autre matériel de transport	79
10 810	8 330	8 405	9 168	9 604	9 215	10 584	10 595	9 778	9 110	9 816	10 712	11 387	Articles manufacturés divers	8
288	250	284	275	258	199	295	336	326	288	266	279	310	Ensembles industriels relevant de la section 8	80
864	738	758	763	637	521	763	824	821	803	737	821	926	Constr. prêt. app. sanit., de plomberie, chauff., éclair. n.d.a.	81
189	137	150	161	168	156	166	169	152	135	158	170	192	Meubles et leurs parties, articles de literie, matelas, somm. etc.	82
3 433	2 190	1 999	2 354	3 077	3 365	3 579	3 205	2 604	2 362	3 113	3 337	3 428	Articles de voyage, sacs à main et contenants similaires	83
890	557	485	543	802	778	724	683	521	487	768	866	889	Vêtements et accessoires du vêtement	84
1 393	1 232	1 286	1 369	1 291	1 118	1 345	1 361	1 351	1 397	1 317	1 352	1 525	Chaussures	85
1 005	875	913	979	914	826	928	1 001	1 001	947	868	1 141	1 000	Instruments et app. profess., scientifiques et de contrôle, n.d.a.	86
3 452	2 936	3 124	3 327	3 094	2 938	3 566	3 865	3 820	3 477	3 315	3 440	3 877	App. et fourn. de photograph. et d'optique, n.d.a.; montres	87
													Articles manufacturés divers, n.d.a.	89
2 483	2 135	2 679	2 860	2 585	2 135	2 675	2 617	2 519	2 450	2 356	2 132	2 343	Articles et transactions non classés ailleurs dans la CTCl	9
37	32	29	47	46	52	47	63	71	76	63	59	69	Colis postaux non classés par catégorie	91
987	867	974	1 059	853	701	1 020	1 138	1 038	1 038	1 074	983			

GENERAL SUMMARY of EC trade by commodities (***)

Values in Mio ECU

List of products		World - Monde												
		Export												
		1988										1989		
		M	A	M	J	J	A	S	O	N	D	J	F	M
0-9	TOTAL TRADE	80 542	71 457	75 584	79 983	74 789	64 538	79 314	82 343	82 439	83 700	77 836	81 246	89 906
0	Food and live animals	6 636	6 004	6 305	6 592	5 777	6 009	6 667	6 834	7 160	7 160	6 589	6 657	7 450
00	Live animals other than animals of division 03	276	211	219	212	206	248	332	401	371	346	274	289	305
01	Meat and meat preparations	1 077	958	1 042	1 134	1 086	1 143	1 186	1 136	1 239	1 247	1 079	1 062	1 220
02	Dairy products and bird's eggs	1 269	1 048	1 111	1 332	1 186	1 186	1 224	1 191	1 218	1 251	1 131	1 145	1 405
03	Fish, crustaceans and molluscs and preparations thereof	440	363	361	380	324	351	418	430	482	489	370	384	434
04	Cereals and cereal preparations	1 322	1 210	1 290	1 147	961	1 094	1 251	1 316	1 324	1 347	1 377	1 499	1 541
05	Vegetables and fruit	1 312	1 374	1 475	1 395	1 124	1 114	1 199	1 182	1 385	1 437	1 318	1 263	1 455
06	Sugars, sugar preparations and honey	252	252	228	286	288	296	392	460	381	316	316	288	337
07	Coffee, tea, cocoa, spices, and manufactures thereof	380	311	302	366	305	302	442	450	450	382	380	388	387
08	Feeding stuff for animals (not including unmilled cereals)	335	300	307	343	327	314	353	358	376	383	365	344	381
09	Miscellaneous edible products and preparations	677	615	618	732	591	599	592	624	657	612	626	677	782
1	Beverages and tobacco	1 194	1 070	1 207	1 216	1 272	1 039	1 437	1 355	1 503	1 320	1 073	1 102	1 331
11	Beverages	911	840	901	957	919	767	1 175	1 124	1 216	1 037	768	877	994
12	Tobacco and tobacco manufactures	283	230	306	259	353	272	262	230	287	284	305	225	338
2	Crude materials, inedible, except fuels	2 614	2 323	2 399	2 376	2 094	1 901	2 423	2 638	2 523	2 484	2 668	2 660	2 943
21	Hides, skins and furskins, raw	265	190	180	187	125	91	150	184	167	200	205	181	214
22	Oil seeds and oleaginous fruits	145	150	192	130	97	108	135	165	109	144	190	117	158
23	Crude rubber (including synthetic and reclaimed)	183	160	162	171	151	138	179	166	164	142	155	149	162
24	Cork and wood	289	284	304	319	259	207	265	293	290	263	263	289	333
25	Pulp and waste paper	123	136	136	146	139	148	175	176	171	172	156	160	172
26	Textile fibres (other than wool tops), wastes; not manufactured	566	455	510	500	467	364	523	568	565	521	560	563	597
27	Crude fertilizers + minerals (excl. coal, petrol, precious stones)	400	379	403	425	401	349	401	418	400	395	578	388	431
28	Metaliferous ores and metal scrap	675	628	642	748	704	535	705	808	810	746	824	940	1 014
29	Crude animal and vegetable materials, n.e.s.	565	456	435	349	302	395	475	496	486	479	502	536	591
3	Mineral fuels, lubricants and related materials	2 528	2 338	2 312	2 514	2 282	2 379	2 789	2 396	2 465	2 506	2 787	2 403	2 651
32	Coal, coke and briquettes	165	143	175	176	157	150	178	181	184	179	171	160	174
33	Petroleum, petroleum products and related materials	1 944	1 866	1 861	2 037	1 859	2 002	2 321	1 888	1 832	1 946	2 170	1 812	2 070
34	Gas, natural and manufactured	253	180	157	141	132	117	160	207	257	258	280	259	248
35	Electric current	167	149	119	159	135	110	131	120	192	122	166	172	159
4	Animal and vegetable oils, fats and waxes	288	255	264	272	247	277	317	332	304	304	279	294	334
41	Animal oils and fats	29	30	28	33	32	32	38	43	36	42	35	30	34
42	Fixed vegetable fats and oils, crude, refined or fractionated	200	176	186	182	164	190	218	224	207	204	182	206	230
43	Anim. or veget. fats and oils, processed; animal or vegetable waxes	59	48	50	57	51	55	60	65	61	58	62	59	70
5	Chemicals and related products, n.e.s.	10 376	9 072	9 454	10 025	9 386	8 626	9 924	10 140	9 881	9 786	9 815	10 393	11 101
51	Organic chemicals	2 452	2 112	2 251	2 331	2 195	2 157	2 379	2 443	2 367	2 492	2 513	2 639	2 816
52	Inorganic chemicals	795	731	743	837	812	783	902	854	871	884	703	808	779
53	Dyeing, tanning and colouring materials	742	661	684	742	684	607	686	693	677	641	680	700	747
54	Medical and pharmaceutical products	1 228	1 073	1 155	1 255	1 241	1 032	1 199	1 219	1 179	1 190	1 195	1 208	1 276
55	Essential oils + perfume materials; toilet, polish + clean. preparat.	793	699	707	771	710	670	746	739	718	690	690	759	855
56	Fertilizers, manufactured (other than those of group 272)	264	234	198	196	176	202	237	249	229	250	243	305	302
57	Plastics in primary forms	1 891	1 669	1 741	1 860	1 720	1 586	1 850	1 924	1 837	1 734	1 820	1 865	2 003
58	Plastics in non-primary forms	805	691	778	809	724	573	743	821	762	709	718	771	840
59	Chemical materials and products, n.e.s.	2 069	1 780	1 807	1 863	1 706	1 538	1 793	1 822	1 884	1 795	1 837	1 969	2 168
6	Manufactured goods classified chiefly by material	15 133	13 708	14 500	15 371	14 192	11 405	14 854	16 146	15 557	14 991	14 534	15 234	16 974
60	Complete industrial plant appropriate to section 6	18	16	23	12	18	21	11	15	27	15	12	24	13
61	Leather, leather manufactures, n.e.s. and dressed furskins	366	337	375	383	348	208	325	334	348	332	286	299	349
62	Rubber manufactures, n.e.s.	876	744	767	839	754	614	810	836	846	785	766	841	917
63	Cork and wood manufactures (excluding furniture)	347	314	330	348	312	225	326	363	352	311	316	342	385
64	Paper, paperboard + art. of paper pulp, of paper or of paperboard	1 400	1 248	1 299	1 388	1 261	1 221	1 400	1 455	1 439	1 345	1 406	1 408	1 544
65	Textile yarn, fabrics, made-up articles, n.e.s., + related products	3 056	2 732	2 936	3 096	2 804	1 943	2 805	3 167	3 052	2 954	2 737	2 908	3 081
66	Non-metallic mineral manufactures, n.e.s.	2 384	2 174	2 337	2 560	2 363	1 603	2 554	2 558	2 353	2 092	2 101	2 190	2 617
67	Iron and steel	3 351	3 107	3 170	3 270	3 050	2 859	3 311	3 736	3 613	3 607	3 518	3 601	4 061
68	Non-ferrous metals	1 494	1 332	1 424	1 594	1 439	1 301	1 604	1 735	1 656	1 679	1 689	1 815	1 933
69	Manufactures of metal, n.e.s.	2 138	1 965	2 049	2 176	2 110	1 602	1 990	2 269	2 176	2 163	1 963	2 082	2 393
7	Machinery and transport equipment	29 469	26 549	28 917	30 380	27 601	23 012	28 722	30 200	31 513	33 807	29 112	30 411	33 894
70	Complete industrial plant appropriate to section 7	158	85	309	162	277	188	165	174	181	202	187	145	172
71	Power generating machinery and equipment	2 055	1 813	1 980	2 099	1 953	1 784	2 004	1 993	2 185	2 226	2 133	2 353	2 494
72	Machinery specialized for particular industries	4 355	4 072	4 610	4 957	4 799	3 835	4 199	4 606	4 748	5 417	4 321	4 431	5 073
73	Metal working machinery	833	726	902	800	896	737	794	884	862	1 093	884	739	827
74	General industr. mach. + equipment, n.e.s., machine parts, n.e.s.	4 057	3 678	3 913	4 305	4 110	3 393	3 827	4 191	4 144	4 566	3 881	4 036	4 565
75	Office machines and automatic data-processing machines	2 548	2 304	2 346	2 703	2 344	2 203	2 824	2 829	3 189	3 312	2 413	2 500	2 854
76	Telecommunic. + sound recording + repro. apparatus + equipment	1 309	1 233	1 218	1 191	1 163	1 051	1 303	1 389	1 512	1 477	1 244	1 279	1 493
77	Electr. mach., app. + appliances, n.e.s. + electr. parts thereof	4 989	4 655	4 663	4 998	4 749	4 069	5 126	5 417	5 384	5 368	4 797	5 049	5 583
78	Road vehicles (including air-cushion vehicles)	9 166	8 009	8 297	9 041	7 534	5 521	8 094	8 669	9 258	10 291	8 655	9 319	10 144
79	Other transport equipment	2 357	2 090	2 941	2 650	2 196	2 213	2 646	2 540	2 603	2 652	2 904	3 087	3 417
8	Miscellaneous manufactured articles	10 352	8 484	8 537	9 427	10 120	8 309	10 389	10 367	9 711	9 502	9 019	10 054	11 126
80	Complete industrial plant appropriate to section 8	5	7	3	5	13	3	5	4	4	4	5	5	6
81	Prelabr. build.; san. plumb., heat + light. fixtures + fit., n.e.s.	344	322	354	350	353	253	339	421	410	401	316	357	386
82	Furnit. + parts thereof; beddg., mattresses, mattress supports, ...	1 039	957	949	957	857	643	898	1 043	1 044	1 014	878	1 025	1 107
83	Travel goods, handbags and similar containers	162	137	148	154	160	142	144	166	158	159	132	163	177
84	Articles of apparel and clothing accessories	2 515	1 777	1 523	1 779	2 615	2 228	2 889	2 254	1 849	1 741	1 970	2 516	2 744
85	Footwear	855	580	543	723	939	706	736	693	578	615	714		

RESUME GENERAL
du commerce de la CE par produits (***)

4

Valeurs en Mio ECU

Intra-EC trade (EUR 12) - Commerce intra-CE (EUR 12)													Dénomination des produits	
Import														
1988						1989								
M	A	M	J	J	A	S	O	N	D	J	F	M		
49 209	42 430	45 587	47 271	42 905	37 398	46 281	49 385	48 657	48 065	47 743	49 060	54 080	COMMERCE TOTAL	0-9
5 255	4 863	5 048	5 051	4 250	4 621	4 963	5 061	5 152	5 244	4 769	4 661	5 392	Produits alimentaires et animaux vivants	0
248	185	188	194	181	210	309	360	331	304	243	245	292	Animaux vivants autres que ceux figurant dans la division 03	00
883	748	827	874	842	916	912	903	905	939	840	805	952	Vianades et préparations de viande	01
930	795	868	950	815	845	909	860	860	899	766	779	970	Produits laitiers et oeufs d'oiseaux	02
340	286	304	287	260	280	334	357	382	403	296	305	349	Poissons, crustacés, mollusques etc. et préparations	03
1 025	922	941	914	688	849	882	887	832	858	771	814	889	Céréales et préparations à base de céréales	04
1 238	1 211	1 394	1 225	971	971	995	1 036	1 179	1 229	1 184	1 096	1 289	Légumes et fruits	05
144	155	146	181	139	159	187	186	176	160	162	135	155	Sucres, préparations à base de sucre et miel	06
271	207	224	232	186	216	286	304	294	243	273	277	266	Café, thé, cacao, épices et produits dérivés	07
272	228	238	257	252	265	263	285	293	285	287	268	291	Nourriture dest. aux animaux (à l'excl. des céréales non moulées)	08
387	337	379	400	314	336	328	346	382	344	376	364	453	Produits et préparations alimentaires divers	09
638	597	621	642	646	620	681	763	869	869	628	599	701	Boissons et tabacs	1
465	453	488	491	474	420	485	591	695	686	429	414	498	Boissons	11
173	143	136	151	173	200	196	172	175	183	199	185	203	Tabacs bruts et fabriqués	12
1 983	1 898	1 794	1 805	1 512	1 283	1 779	1 974	1 905	1 648	2 033	2 056	2 308	Matières brutes non comestibles, à l'exception des carburants	2
168	119	117	133	80	58	100	116	115	117	141	107	138	Cuir, peaux et pelletteries brutes	21
142	138	188	163	85	100	114	171	130	132	185	132	147	Graines et fruits oléagineux	22
133	115	116	122	107	87	120	123	127	110	123	120	130	Caoutchouc brut (y compr. caoutchouc synthétique et régénéré)	23
228	207	216	237	189	160	198	220	215	202	207	219	247	Liège et bois	24
145	125	111	125	112	107	126	141	143	132	138	136	155	Pâtes à papier et déchets de papier	25
402	329	333	334	264	172	360	375	355	305	405	394	437	Fibres textiles (st. laines en rubans), déchets; non transf.	26
294	270	291	299	287	240	304	319	287	285	289	288	319	Engrais, minéraux, bruts (excl. charbon, pétrole, pierres préc.)	27
517	444	499	611	577	407	571	670	658	653	696	765	868	Minéraux métallifères et déchets de métaux	28
423	352	341	255	223	259	346	358	360	369	365	415	438	Matières brutes d'origine animale ou végétale, n.d.a.	29
1 643	1 415	1 508	1 554	1 555	1 582	1 491	1 561	1 471	1 684	1 432	1 472	1 579	Combustibles minéraux, lubrifiants et produits connexes	3
120	108	127	121	107	103	126	124	130	134	131	109	121	Houilles, coques et briquettes	32
1 326	1 122	1 215	1 267	1 282	1 314	1 213	1 237	1 132	1 330	1 073	1 149	1 254	Pétrole, produits dérivés du pétrole et produits connexes	33
141	102	87	89	82	92	80	112	138	157	141	132	127	Gaz naturel et gaz manufacturé	34
57	83	79	77	84	73	72	87	71	63	87	82	76	Energie électrique	35
162	153	178	176	172	180	231	207	201	218	196	212	218	Huiles, graisses et cires d'origine animale ou végétale	4
28	25	25	29	27	28	34	35	36	32	28	26	29	Huiles et graisses d'origine animale	41
88	89	107	102	104	121	145	122	114	143	119	137	138	Graisses et huiles végét. fixes, brutes, raffin. ou fractionnées	42
48	40	45	45	42	42	52	50	50	43	49	50	52	Huiles et gr. anim. ou végét. prép.: cires anim. ou végét. ...	43
6 402	5 499	5 674	5 965	5 382	4 718	5 874	6 091	5 945	5 627	6 377	6 432	6 894	Produits chimiques et produits connexes, n.d.a.	5
1 640	1 401	1 447	1 537	1 385	1 254	1 512	1 590	1 548	1 555	1 740	1 688	1 822	Produits chimiques organiques	51
439	361	369	403	382	356	465	536	491	423	387	475	421	Produits chimiques inorganiques	52
404	354	378	401	355	288	372	369	365	322	390	384	425	Produits pour teinture et tannage et colorants	53
567	487	515	534	522	414	511	545	494	515	576	551	565	Produits médicaux et pharmaceutiques	54
453	389	388	414	375	358	419	394	380	352	397	416	447	Huiles essent., produits pour parfumerie, toilette et entretien	55
238	186	128	125	114	122	145	147	162	165	202	233	255	Engrais (autres que ceux du groupe 27)	56
1 315	1 147	1 216	1 282	1 128	1 004	1 269	1 314	1 305	1 188	1 332	1 320	1 479	Matières plastiques sous formes primaires	57
554	488	530	563	491	395	539	557	529	470	541	558	610	Matières plastiques sous formes autres que primaires	58
1 168	1 035	1 043	1 079	947	787	983	978	1 009	948	1 155	1 171	1 266	Matières et produits chimiques, n.d.a.	59
9 374	8 153	8 749	9 386	8 229	6 640	9 129	9 557	9 475	8 650	9 527	9 579	10 608	Art. manufact. classés princip. d'après la matière première	6
191	163	217	212	187	108	160	180	169	162	168	161	186	Ensembles industriels relevant de la section 6	60
555	488	505	544	471	390	516	525	519	478	483	512	556	Cuir et peaux prép. et ouvrages en cuir, n.d.a., pellet. apprêt.	61
258	227	227	253	207	171	225	248	242	213	240	245	276	Caoutchouc manufacturé, n.d.a.	62
1 076	935	975	1 048	901	840	1 030	1 036	1 058	980	1 061	1 059	1 154	Ouvrages en liège et en bois (à l'exclusion des meubles)	63
2 012	1 784	1 879	1 934	1 642	1 217	1 840	2 009	1 976	1 807	1 967	1 902	2 057	Papiers, cartons, ouvrages en pâte cellul., en papier ou carton	64
1 144	944	1 106	1 217	1 014	915	1 148	1 072	1 102	953	1 068	1 150	1 279	Fils, tissus, articles textiles façonnés, n.d.a., prod. connexes	65
2 034	1 795	1 863	2 033	1 835	1 427	2 104	2 213	2 180	1 976	2 319	2 250	2 530	Articles minéraux non métalliques manufacturés, n.d.a.	66
1 031	891	970	1 059	1 002	798	1 099	1 166	1 163	1 109	1 221	1 253	1 382	Fer et acier	67
1 261	1 114	1 176	1 266	1 125	892	1 181	1 300	1 252	1 152	1 174	1 223	1 385	Métaux non ferreux	68
													Articles manufacturés en métal, n.d.a.	69
16 274	14 423	16 176	16 359	14 654	11 954	15 179	16 934	16 912	17 513	16 250	16 766	18 741	Machines et matériel de transport	7
848	807	842	826	786	839	784	864	877	867	862	835	1 018	Ensembles industriels relevant de la section 7	70
2 084	1 876	2 001	2 110	2 072	1 615	1 833	2 021	2 029	2 267	1 827	1 989	2 351	Machines génératrices, moteurs et leur équipement	71
358	308	324	353	341	265	299	348	318	453	320	318	343	Machines et appareils spécialisés pour industries particulières	72
2 160	1 925	2 023	2 097	1 978	1 543	1 887	2 046	2 022	2 077	1 947	2 059	2 322	Machines et appareils pour le travail des métaux	73
1 845	1 591	1 619	1 866	1 579	1 519	1 930	1 986	2 049	2 364	1 766	1 768	1 954	Mach. et app. industr. applic. gén. n.d.a., parties et pièces dét.	74
815	673	734	688	599	554	821	883	939	919	733	761	862	Mach. et app. bureau ou pour traitement automat. de l'information	75
2 931	2 551	2 761	2 888	2 588	2 125	2 951	3 084	3 043	2 955	2 797	2 924	3 141	App. et équipement de télécommunic., enregist., reprodu. du son	76
5 673	5 043	5 424	5 714	5 211	3 487	4 918	5 444	5 712	5 655	5 650	6 035	6 664	Mach. et app. élect., n.d.a., parties et pièces détach. élect.	77
744	695	1 574	969	590	867	860	1 469	1 111	1 204	1 174	1 225	1 418	Véhicules routiers (y compris les véhicules à coussin d'air)	78
													Autre matériel de transport	79
6 087	4 671	4 613	4 945	5 339	4 812	5 717	5 788	5 297	5 011	5 178	5 944	6 296	Articles manufacturés divers	8
229	200	207	216	204	151	228	261	258	227	208	217	242	Ensembles industriels relevant de la section 8	80
661	558	577	574	479	362	567	621	624	607	553	627	706	Constr. princ. app. sanit., de plomberie, chaufl., éclair. n.d.a.	81
75	55	53	53	60	50	58	63	58	54	51	62	74	Meubles et leurs parties; articles de literie, matelas, somm. etc.	82
1 717	1 044	908	1 066	1 538	1 595	1 726	1 533	1 204	1 076	1 372	1 610	1 717	Articles de voyage, sacs à main et contenants similaires	83
576	331	295	337	358	507	445	456	347	307	472	550	564	Vêtements et accessoires du vêtement	84
727	655	686	706	672	525	699	700	683	737	644	688	765	Chaussures	85
495	418	433	461	426	383	422	444	438	429	414	647	459	Instrument et app. profess., scientifiques et de contrôle, n.d.a.	87
1 954	1 701	1 729	1 821	1 700	1 539	1 924	2 103	2 065	1 949	1 802	1 880	2 141	App. et fournis. de photograph., et d'optique, n.d.a.; montres	88
													Articles manufacturés divers, n.d.a.	89
1 391	1 158	1 228	1 389	1 164	978	1 238	1 449	1 430	1 401	1 352	1 338	1 341	Articles et transactions non classés ailleurs dans la CTCl	9
27	19	15	25	20	33	26	44	44	47	36	35	50	Cois postaux non classés par catégorie	91
542	518	501	580	410	315	536	566	524	542	511	537	529	Transactions spéciales et art. spéc. non classés par catégorie	93
2	1	2	1	1	1	1	1	1	1	1	1	1	Ensembles industriels non dénommés ailleurs	94
104	47	57	120	96	36	43	85	56	69	58	55	53	Monnaies (autres que les pièces d'or) n'ayant pas cours légal	96
													Or, à usage non monét. (sauf minerais et concentrés d'or)	97

(***) Pour les données mensuelles d'octobre à décembre 1988: EUR 12 sans le commerce de la Grèce.

GENERAL SUMMARY of EC trade by commodities (***)

Values in Mio ECU

List of products		Extra-EC trade (EUR 12) - Commerce extra-CE (EUR 12)												
		I m p o r t												
		1988						1989						
		M	A	M	J	J	A	S	O	N	D	J	F	M
0-9	TOTAL TRADE	34 413	30 217	31 924	32 994	31 937	31 036	34 187	34 849	34 272	33 652	35 390	34 286	36 002
0	Food and live animals	2 881	2 644	2 660	2 604	2 529	2 709	2 697	2 843	2 886	2 969	2 719	2 571	2 867
00	Live animals other than animals of division 03	62	47	53	50	37	51	74	52	57	70	49	53	76
01	Meat and meat preparations	193	197	198	202	216	211	230	231	212	222	197	191	214
02	Dairy products and bird's eggs	88	52	43	44	51	77	47	56	73	87	44	42	44
03	Fish, crustaceans and molluscs and preparations thereof	429	427	397	468	429	466	469	504	531	516	418	378	408
04	Cereals and cereal preparations	145	108	131	107	124	132	132	168	120	162	181	138	205
05	Vegetables and fruit	967	916	878	792	697	721	690	794	786	814	889	775	887
06	Sugars, sugar preparations and honey	128	89	110	93	91	106	119	113	109	122	102	74	94
07	Coffee, tea, cocoa, spices, and manufactures thereof	583	521	513	490	485	461	569	554	601	580	549	559	613
08	Feeding stuff for animals (not including unmilld cereals)	347	339	387	401	445	534	425	428	458	447	363	419	383
09	Miscellaneous edible products and preparations	44	36	39	40	40	38	44	45	47	45	44	47	48
1	Beverages and tobacco	172	175	180	160	180	178	176	175	223	188	168	165	171
11	Beverages	35	35	35	35	37	39	40	43	44	43	38	30	34
12	Tobacco and tobacco manufactures	137	140	145	125	143	138	135	131	179	144	130	135	138
2	Crude materials, inedible, except fuels	3 207	2 934	2 913	3 110	2 972	2 736	3 165	3 099	3 039	3 107	3 416	3 272	3 433
21	Hides, skins and furskins, raw	219	154	149	145	110	65	109	107	116	139	149	146	163
22	Oil seeds and oleaginous fruits	287	279	235	264	317	308	342	251	289	342	321	322	278
23	Crude rubber (including synthetic and reclaimed)	123	113	114	116	101	103	129	130	122	116	118	116	127
24	Cork and wood	1 022	1 009	1 031	1 223	1 061	961	1 165	1 170	1 105	963	1 028	1 036	1 100
25	Pulp and waste paper	478	399	437	438	387	438	480	446	449	457	488	465	557
26	Textile fibres (other than wool tops), wastes; not manufactured	739	691	661	588	527	382	485	523	620	708	843	734	819
27	Crude fertilizers + minerals (excl. coal, petrol, precious stones)	258	244	236	280	271	260	284	312	256	257	267	262	276
28	Metalliferous ores and metal scrap	769	757	764	814	923	852	945	954	871	869	1 063	945	953
29	Crude animal and vegetable materials, n.e.s.	167	132	126	118	117	111	125	132	141	155	162	180	164
3	Mineral fuels, lubricants and related materials	3 804	3 384	3 840	4 036	3 987	4 190	4 167	3 867	3 754	4 382	4 784	4 442	4 742
32	Coal, coke and briquettes	382	260	277	310	272	317	387	321	365	324	328	346	364
33	Petroleum, petroleum products and related materials	3 029	2 753	3 251	3 357	3 430	3 572	3 485	3 236	3 062	3 779	4 084	3 679	4 013
34	Gas, natural and manufactured	342	318	261	315	230	251	243	259	281	249	333	368	320
35	Electric current	50	53	50	54	54	50	52	52	47	40	39	49	44
4	Animal and vegetable oils, fats and waxes	115	101	121	110	136	137	160	152	139	137	147	140	130
41	Animal oils and fats	28	23	20	23	24	19	32	33	31	31	32	23	26
42	Fixed vegetable fats and oils, crude, refined or fractionated	75	69	92	76	102	106	117	103	97	93	103	103	92
43	Anim. or veget. fats and oils, processed; animal or vegetable waxes	12	9	9	11	11	12	11	16	10	13	11	14	12
5	Chemicals and related products, n.e.s.	2 348	2 000	2 019	2 167	2 069	1 852	2 076	2 205	2 208	2 204	2 432	2 374	2 582
51	Organic chemicals	616	547	567	591	546	500	570	636	625	633	721	685	728
52	Inorganic chemicals	299	221	254	282	371	219	248	255	301	292	225	272	337
53	Dyeing, tanning and colouring materials	134	115	113	132	110	103	114	120	116	115	124	117	132
54	Medical and pharmaceutical products	344	293	305	338	302	257	309	351	334	308	379	328	334
55	Essential oils + perfume materials; toilet, polish + clean. preparat.	101	83	81	93	87	77	87	93	88	83	97	92	102
56	Fertilizers, manufactured (other than those of group 272)	166	115	76	65	69	110	86	89	95	117	132	143	175
57	Plastics in primary forms	275	261	263	282	242	247	280	278	288	289	346	326	363
58	Plastics in non-primary forms	153	132	144	149	133	127	153	148	148	130	150	150	159
59	Chemical materials and products, n.e.s.	410	366	346	371	334	344	371	359	345	367	396	400	401
6	Manufactured goods classified chiefly by material	5 174	4 493	4 729	5 027	4 780	4 252	5 226	5 380	5 381	5 038	5 802	5 609	6 221
60	Complete industrial plant appropriate to section 6													
61	Leather, leather manufactures, n.e.s. and dressed furskins	168	148	159	165	143	108	156	145	152	132	145	147	172
62	Rubber manufactures, n.e.s.	166	156	164	177	161	161	177	171	179	155	169	167	185
63	Cork and wood manufactures (excluding furniture)	257	225	221	238	208	201	236	242	223	183	323	250	245
64	Paper, paperboard + art. of paper pulp, of paper or of paperboard	931	807	856	872	789	793	887	906	987	916	1 018	970	1 064
65	Textile yarn, fabrics, made-up articles, n.e.s., + related products	992	848	886	935	850	676	906	950	937	872	1 129	959	995
66	Non-metallic mineral manufactures, n.e.s.	529	468	529	559	550	504	697	649	572	479	570	583	735
67	Iron and steel	637	589	629	693	651	530	671	818	778	757	869	852	947
68	Non-ferrous metals	1 102	912	901	986	1 049	919	1 084	1 071	1 139	1 130	1 201	1 288	1 424
69	Manufactures of metal, n.e.s.	506	447	488	515	487	447	517	545	526	508	512	510	574
7	Machinery and transport equipment	9 747	8 725	8 865	9 033	8 532	8 233	9 382	9 665	9 761	9 552	9 181	9 146	10 570
70	Complete industrial plant appropriate to section 7													
71	Power generating machinery and equipment	833	847	881	924	904	771	941	933	839	844	890	864	1 127
72	Machinery specialized for particular industries	990	908	942	986	953	813	937	918	933	957	940	875	1 025
73	Metal working machinery	255	216	217	248	263	228	253	255	273	302	252	227	265
74	General industr. mach. + equipment, n.e.s., machine parts, n.e.s.	899	839	868	917	831	786	854	903	882	898	892	889	1 043
75	Office machines and automatic data-processing machines	1 777	1 618	1 611	1 686	1 598	1 647	1 780	1 898	1 984	2 139	1 774	1 654	1 963
76	Telecommunic. + sound recording + reprod. apparatus + equipment	1 083	993	1 056	1 103	982	1 116	1 256	1 469	1 447	1 305	1 146	1 062	1 124
77	Electr. mach., app. + appliances, n.e.s. + electr. parts thereof	1 814	1 649	1 749	1 840	1 698	1 678	1 905	2 015	1 983	1 901	1 801	1 889	2 077
78	Road vehicles (including air-cushion vehicles)	1 655	1 433	1 523	1 465	1 373	1 282	1 344	1 348	1 345	1 226	1 304	1 580	1 660
79	Other transport equipment	1 078	807	647	523	559	469	760	609	737	668	822	739	995
8	Miscellaneous manufactured articles	4 622	3 600	3 737	4 160	4 185	4 330	4 822	4 724	4 432	4 028	4 570	4 658	5 002
80	Complete industrial plant appropriate to section 8													
81	PreFabr. build., san. plumb., heat. + light. fixtures + lit., n.e.s.	59	50	58	59	55	48	67	75	68	61	58	61	67
82	Furnit. + parts thereof; beddg., mattresses, mattress supports, ...	203	197	190	190	158	160	196	203	197	195	183	194	220
83	Travel goods, handbags and similar containers	114	82	97	108	108	107	108	105	94	81	107	107	117
84	Articles of apparel and clothing accessories	1 713	1 143	1 090	1 285	1 537	1 769	1 849	1 669	1 400	1 286	1 740	1 725	1 709
85	Footwear	314	226	190	206	244	271	280	227	174	180	296	316	325
86	Professional, scientific + controlling instrum. + apparatus, n.e.s.	660	571	594	656	614	588	640	656	662	655	660	656	753
87	Photogr. app., equipm. + supplies + optical goods; watches	506	453	477	514	485	441	504	553	560	514	452	491	537
89	Miscellaneous manufactured articles, n.e.s.	1 411	1 187	1 350	1 456	1 324	1 334	1 607	1 691	1 717	1 467	1 462	1 462	1 658
9	Commodities and transactions not classified elsewhere in SITC	2 343	2 161	2 862	2 586	2 568	2 421	2 316	2 739	2 447	2 037	2 172	1 909	2 284
91	Postal packages not classified according to kind	10	7	8	17	20	14	15	12	19	21	22	17	19
93	Special transact. and commodit. not classified according to kind	211	180	238	279	234	249	236	295	229	254	334	198	223
94	Complete industrial plant not elsewhere specified													
96	Coin (other than gold coin) not being legal tender	4	4	3	4	3	6	6	4	10	6	6	7	7
97	Gold, non-monetary (excluding gold, ores and concentrates)	859	750	1 164	1 099	1 033	931	1 062	886	805	721	593	498	546

(***) 1988 data for the months October to December: EUR 12 without the trade of Greece.

RESUME GENERAL du commerce de la CE par produits (***)

4

Valeurs en Mio ECU

Extra - EC trade (EUR 12) - commerce extra - ce (EUR 12)													Export			Dénomination des produits	CTCI, rév. 3
1988																	
M	A	M	J	J	A	S	O	N	D	J	F	M					
31 507	27 779	29 747	31 879	30 597	28 328	31 022	32 425	32 779	35 495	30 265	30 920	34 817	COMMERCE TOTAL	0-9			
1 651	1 482	1 618	1 660	1 442	1 523	1 673	1 799	1 953	2 122	1 856	1 917	1 984	Produits alimentaires et animaux vivants	0			
21	21	20	24	21	27	30	32	41	30	27	26	23	Animaux vivants autres que ceux figurant dans la division 03	00			
213	183	218	232	233	227	234	225	264	268	210	213	231	Viandes et préparations de viande	01			
303	263	244	370	295	306	323	314	317	338	317	304	400	Produits laitiers et oeufs d'oiseaux	02			
118	89	89	109	63	92	95	100	113	114	95	95	99	Poissons, crustacés, mollusques etc. et préparations	03			
409	332	403	321	283	310	344	480	510	596	551	678	608	Céréales et préparations à base de céréales	04			
253	262	249	234	203	205	247	248	293	343	266	254	253	Légumes et fruits	05			
92	106	78	100	109	144	159	165	168	177	156	117	120	Sucres, préparations à base de sucre et miel	06			
126	97	103	119	102	99	144	145	142	130	125	119	123	Café, thé, cacao, épices et produits dérivés	07			
84	83	86	93	94	89	93	94	91	96	89	85	93	Nourriture dest. aux animaux (à l'excl. des céréales non moulues)	08			
272	255	230	304	250	236	245	245	252	255	239	263	291	Produits et préparations alimentaires divers	09			
498	483	490	508	494	460	681	605	591	496	460	517	560	Boissons et tabacs	1			
432	401	423	435	421	394	612	540	526	437	372	445	475	Boissons	11			
66	62	67	71	73	66	69	65	65	59	87	72	85	Tabacs bruts et fabriqués	12			
728	613	612	643	591	584	642	685	643	686	715	659	743	Matières brutes non comestibles, à l'exception des carburants	2			
108	60	62	59	38	29	41	59	50	78	68	67	76	Cuir, peaux et pelletteries brutes	21			
4	5	8	4	4	3	3	3	2	4	4	4	3	Graines et fruits oléagineux	22			
58	49	48	56	46	51	58	51	45	43	43	43	49	Caoutchouc brut (y compr. caoutchouc synthétique et régénéré)	23			
82	84	88	94	76	67	70	84	75	71	66	74	91	Liège et bois	24			
19	17	24	28	26	34	37	35	31	33	24	31	27	Pâtes à papier et déchets de papier	25			
165	143	169	178	195	176	187	191	201	214	182	181	199	Fibres textiles (sl. laines en rubans), déchets; non transf.	26			
130	123	127	138	127	112	131	124	130	130	288	113	140	Engrais, minéraux, bruts (excl. charbon, pétrole, pierres préc.)	27			
164	147	135	150	141	128	122	148	142	131	153	172	186	Minerais métallifères et déchets de métaux	28			
145	114	98	87	78	117	138	139	121	131	127	124	152	Matières brutes d'origine animale ou végétale, n.d.a.	29			
674	632	653	709	804	647	831	628	626	702	755	651	728	Combustibles minéraux, lubrifiants et produits connexes	3			
20	17	32	26	32	27	27	30	45	39	33	37	51	Houilles, coques et briquettes	32			
607	567	586	650	536	587	774	559	544	616	666	557	621	Pétrole, produits dérivés du pétrole et produits connexes	33			
9	8	10	11	8	10	8	6	5	9	10	8	10	Gaz naturel et gaz manufacturé	34			
39	40	25	22	28	24	22	34	32	38	44	49	47	Energie électrique	35			
120	98	98	88	70	72	91	103	113	116	103	111	125	Huiles, graisses et cires d'origine animale ou végétale	4			
3	7	4	7	6	7	8	8	5	7	7	6	7	Huiles et graisses d'origine animale	41			
102	79	84	69	52	54	69	80	96	93	79	91	102	Graisses et huiles végét. fixes, brutes, raffin. ou fractionnées	42			
14	11	10	13	12	12	14	15	12	16	16	14	16	Huiles et gr. anim. ou végét. prép.; cires anim. ou végét.	43			
4 011	3 471	3 682	3 906	3 694	3 662	3 752	3 895	3 818	3 915	3 593	3 823	4 161	Produits chimiques et produits connexes, n.d.a.	5			
882	744	815	811	816	837	859	887	860	890	872	953	1 006	Produits chimiques organiques	51			
285	237	293	318	299	313	282	268	296	350	245	262	251	Produits chimiques inorganiques	52			
344	305	311	284	267	263	258	317	306	311	298	311	329	Produits pour teinture et tannage et colorants	53			
647	581	629	704	684	619	657	684	672	666	640	638	719	Produits médicaux et pharmaceutiques	54			
359	315	308	350	319	313	325	333	332	334	301	330	401	Huiles essent., produits pour parfumerie, toilette et entretien	55			
55	49	59	71	59	72	84	85	69	61	53	68	63	Engrais (autres que ceux du groupe 272)	56			
568	500	546	573	534	551	547	569	509	529	486	501	529	Matières plastiques sous formes primaires	57			
253	217	221	255	229	202	224	257	239	244	212	231	252	Matières plastiques sous formes autres que primaires	58			
898	767	750	815	733	743	764	780	812	795	726	790	898	Matières et produits chimiques, n.d.a.	59			
6 788	6 185	6 591	6 000	6 700	4 885	5 639	6 185	5 890	5 970	5 359	5 572	6 275	Art. manufact. classés princip. d'après la matière première	6			
17	15	21	12	17	19	10	15	27	15	12	24	13	Ensembles industriels relevant de la section 6	60			
147	132	156	180	157	112	128	145	148	153	123	134	154	Cuirs et peaux prép. et ouvrages en cuir, n.d.a., pellet apprêt	61			
309	282	290	292	269	237	273	295	283	286	263	299	318	Caoutchouc manufacturé, n.d.a.	62			
101	92	103	107	97	78	93	109	106	99	88	99	112	Ouvrages en liège et en bois (à l'exclusion des meubles)	63			
386	331	344	378	364	371	393	411	394	393	372	364	404	Papiers, cartons, ouvrages en pâte cellulos., en papier ou carton	64			
1 028	923	1 038	1 115	1 030	776	892	1 090	1 040	1 063	913	969	1 070	Fils, tissus, articles textiles façonnés, n.d.a., prod. connexes	65			
1 196	1 072	1 181	1 316	1 295	831	1 328	1 312	1 194	1 102	1 029	1 112	1 304	Articles minéraux non métalliques manufacturés, n.d.a.	66			
1 381	1 248	1 276	1 297	1 242	1 311	1 289	1 448	1 388	1 471	1 355	1 315	1 499	Fer et acier	67			
477	414	488	532	442	487	522	548	507	537	503	532	568	Métaux non ferreux	68			
891	786	838	898	891	743	810	932	899	959	791	830	947	Articles manufacturés en métal, n.d.a.	69			
12 087	10 691	11 839	12 451	11 918	10 945	11 626	12 246	12 887	15 194	11 803	11 926	13 604	Machines et matériel de transport	7			
150	80	278	152	267	157	145	151	163	186	173	135	166	Ensembles industriels relevant de la section 7	70			
1 070	920	1 045	1 113	1 039	1 086	1 076	978	1 108	1 202	1 067	1 105	1 178	Machines génératrices, moteurs et leur équipement	71			
2 334	2 178	2 460	2 667	2 619	2 224	2 250	2 492	2 642	3 095	2 429	2 365	2 725	Machines et appareils spécialisés pour industries particulières	72			
496	388	530	448	526	494	468	511	536	660	554	419	475	Machines et appareils pour le travail des métaux	73			
1 933	1 770	1 864	2 112	2 035	1 866	1 860	2 112	2 045	2 417	1 910	1 886	2 183	Mach. et app. industr., applic. gén., n.d.a., parties et pièces dét.	74			
725	681	870	796	716	657	849	844	911	1 007	740	736	814	Mach. et app. bureau ou pour traitement automat. de l'information	75			
501	488	496	479	519	488	491	538	544	593	489	477	563	App. et équipement de télécommunication, enregist., reprodu. du son	76			
1 941	1 790	1 798	1 901	1 923	1 778	1 939	2 076	2 021	2 143	1 901	1 909	2 173	Mach. et app. électr., n.d.a., parties et pièces détach. électr.	77			
3 126	2 592	2 870	2 841	2 527	2 285	2 597	2 937	3 263	4 379	2 587	3 002	3 228	Véhicules routiers (y compris les véhicules à coussin d'air)	78			
863	789	1 089	1 134	921	942	989	768	852	919	1 056	1 033	1 250	Autre matériel de transport	79			
4 228	3 646	3 798	4 165	4 445	3 799	4 327	4 519	4 367	4 321	3 868	4 117	4 637	Articles manufacturés divers	8			
3	7	3	5	13	3	5	2	4	4	5	5	6	Ensembles industriels relevant de la section 8	80			
122	114	133	128	133	111	115	150	153	150	113	125	140	Constr. prêt., app. sanit., de plomberie, chauff., éclair. n.d.a.	81			
387	363	365	370	342	294	325	398	410	403	320	365	395	Meubles et leurs parties, articles de literie, matelas, somm., etc.	82			
94	82	95	100	102	90	82	103	100	102	83	97	106	Articles de voyage, sacs à main et contenants similaires	83			
915	670	592	685	977	876	1 020	849	720	694	704	949	1 031	Vêtements et accessoires du vêtement	84			
281	228	249	314	355	279	252	258	242	281	273	307	286	Chaussures	85			
773	660	701	783	786	700	768	835	821	918	723	711	807	Instrument et app. profess., scientifiques et de contrôle, n.d.a.	87			
373	321	328	368	355	291	351	373	372	378	343	336	400	App. et fourn. de photograph., et d'optique, n.d.a., montres	88			
1 454	1 362	1 494	1 610	1 572	1 336	1 631	1 756	1 746	1 608	1 463	1 412	1 666	Articles manufacturés divers, n.d.a.	89			
1 750	1 499	1 467	1 750	1 639	1 751	1 761	1 760	1 890	1 972	1 755	1 626	2 000	Articles et transactions non classés ailleurs dans la CTCl	9			
30	61	75	63	74	38	51	50	66	60	82	62	53	Cois postaux non classés par catégorie	91			
55	49	54	59	46	54	52	56	6									

TRENDS IN EC TRADE

World, intra- and extra-EC (EUR 12)

Imports

Period Période	EUR 12 (***)	UEBL	DK	D	GR	E	F	IRL	I	NL	P	UK	
WORLD													
MONDE													
Values in Mio ECU													
Valeurs en Mio ECU													
1986	796 004	70 401	23 639	194 368	11 550	33 299	130 551	11 821	101 947	81 297	9 608	127 524	
1987	829 134	72 605	22 505	197 748	11 256	40 261	136 384	11 801	108 108	83 125	11 650	133 693	
1988	919 013	80 738	22 360	212 045		48 373	156 707	13 092	117 033	88 895	14 198	165 572	
1987	II	205 339	18 098	5 549	48 929	2 540	9 951	34 206	2 927	27 178	19 853	3 307	32 801
	III	199 064	16 787	5 303	47 972	2 216	9 871	31 652	2 835	25 268	20 250	3 006	33 906
	IV	224 915	19 564	6 202	52 743	3 757	11 418	36 904	3 175	29 533	22 435	2 805	36 380
1988	I	217 912	19 697	5 343	49 841	1 959	10 850	38 243	3 085	27 550	21 285	2 718	37 340
	II	231 762	20 354	5 753	51 618	2 523	12 427	39 697	3 102	29 699	22 163	3 343	41 205
	III	225 867	19 484	5 282	51 602	2 816	11 397	36 957	3 193	27 161	21 985	3 623	42 367
	IV	250 770	21 203	6 105	58 985		13 699	41 811	3 711	32 622	23 461	4 514	44 660
1989	I	259 120	22 610	5 644	57 700	2 837	14 320	45 637	3 832	34 360	24 329	3 651	44 199
	II			6 477			17 514	47 578		36 565			46 529
1987	D	74 624	6 450	2 202	17 198	1 779	3 574	12 499	958	10 139	7 419	789	11 617
1988	J	61 249	5 411	1 320	13 473	419	2 895	11 157	888	7 905	5 835	706	11 239
	F	72 530	6 577	1 928	16 325	636	3 814	12 810	1 011	8 978	7 337	945	12 169
	M	83 773	7 537	2 097	20 037	903	4 145	14 271	1 182	10 655	8 068	929	13 948
	A	72 790	6 354	1 691	16 304	705	3 943	12 287	1 022	9 393	7 150	928	13 012
	M	77 660	6 543	1 968	17 923	895	4 136	13 322	1 047	9 979	7 138	1 042	13 668
	J	80 420	7 281	1 970	17 380	920	4 260	13 853	1 031	10 311	7 835	942	14 638
	J	75 001	5 802	1 533	17 339	885	3 892	11 946	1 017	9 839	6 897	1 052	14 798
	A	68 601	6 126	1 792	16 788	987	3 566	10 275	1 048	6 554	7 102	932	13 631
	S	80 625	7 394	1 956	17 481	941	4 073	14 074	1 123	10 739	7 975	1 044	13 826
	O	84 433	7 066	1 997	20 562		4 332	13 535	1 213	10 917	7 965	1 080	15 766
	N	83 092	7 177	2 060	18 388		4 670	14 065	1 281	10 864	7 927	1 247	15 413
	D	81 877	6 842	2 043	20 032		4 726	13 820	1 185	10 937	7 557	1 151	13 583
1989	J	83 291	7 340	1 780	18 528	1 042	4 022	14 740	1 244	10 948	7 687	1 184	14 775
	F	83 510	7 336	1 778	18 837	715	5 037	14 371	1 230	11 031	7 836	1 111	14 227
	M	92 273	7 864	2 044	20 336	1 079	5 264	16 473	1 358	12 362	8 813	1 286	15 394
	A			1 984	20 950	981	5 704	15 000	1 317	11 398	8 325	1 389	15 205
	M			2 177	19 463		6 212	15 480	1 357	12 466		1 402	15 513
	J			2 240			5 598	16 963		12 701			15 800
Percentage change on the corresponding period of the previous year													
% Variation sur la période correspondante de l'année précédente													
1986	-9,0	-5,3	-2,6	-6,7	-13,6	-8,2	-7,8	-10,2	-14,6	-9,9	-5,7	-11,1	
1987	4,2	3,1	-4,8	1,7	-2,5	20,9	4,5	-0,2	6,0	2,2	21,3	4,8	
1988	10,8	11,2	-0,6	7,2		20,1	14,9	10,9	8,3	6,9	21,9	23,8	
1987	II	0,1	-0,9	-10,9	-1,6	-14,5	14,4	0,0	-4,5	6,1	-2,2	31,9	
	III	8,1	4,7	-3,6	4,7	-20,5	28,7	7,1	4,6	14,6	8,0	22,7	
	IV	11,7	11,5	2,8	7,6	23,0	18,5	14,8	7,1	13,7	9,6	7,2	
1988	I	9,1	8,5	-2,0	3,6	-28,6	20,3	13,7	7,7	5,4	3,4	7,3	
	II	12,9	12,5	3,7	5,5	-0,7	24,9	16,1	6,0	9,3	11,6	1,1	
	III	13,5	16,1	-0,4	7,6	27,1	15,5	16,8	12,6	7,5	8,6	20,5	
	IV	11,5	8,4	-1,6	11,8		20,0	13,3	16,9	10,5	4,6	60,9	
1989	I	18,9	14,8	5,6	15,8	44,8	32,0	19,3	24,2	24,7	14,3	34,3	
	II			12,6			40,9	19,9		23,1		12,9	
1987	D	14,3	14,0	13,8	8,1	78,1	15,1	16,6	3,8	21,3	9,1	3,5	
1988	J	1,4	-0,4	-17,5	-8,6	-35,8	20,6	9,1	5,8	-0,7	-8,4	19,0	
	F	9,6	4,6	4,4	4,9	-26,9	15,3	14,6	5,1	5,4	6,3	6,9	
	M	14,6	16,7	5,0	12,6	-26,4	25,3	17,0	14,8	10,6	10,4	14,3	
	A	5,5	4,3	-7,8	-3,3	-18,6	18,5	5,8	8,8	4,3	7,1	5,0	
	M	17,5	14,3	6,7	13,6	-4,6	22,6	24,7	4,8	14,0	9,5	28,9	
	J	15,5	19,3	7,7	6,7	17,2	31,2	16,3	5,3	9,6	16,9	-2,2	
	J	6,4	9,2	-0,8	1,0	6,2	0,3	3,0	6,8	1,6	1,3	9,2	
	A	20,5	16,8	-0,8	17,6	75,3	35,6	23,5	22,1	15,3	13,5	28,9	
	S	13,1	17,9	1,3	5,8	7,5	16,6	19,9	10,3	8,2	10,0	24,0	
	O	9,7	4,3	-1,2	10,3		3,0	9,2	9,2	9,7	7,3	13,7	
	N	14,2	14,0	5,3	9,3		26,6	17,3	15,9	15,2	7,9	39,8	
	D	9,7	6,1	-7,2	16,5		32,2	10,6	23,7	7,9	1,9	45,9	
1989	J	36,0	35,6	34,8	37,5	148,7	38,9	32,1	40,1	38,5	31,7	67,7	
	F	15,1	11,5	-7,8	15,4	12,4	32,1	12,2	21,7	22,9	6,8	17,6	
	M	10,1	4,3	-2,5	1,5	19,5	27,0	15,4	14,9	16,0	9,2	38,4	
	A			17,3	28,5	39,1	44,7	22,1	28,9	21,3	16,4	49,7	
	M			10,6	8,6		50,2	16,2	24,9	24,9	34,5	13,5	
	J			13,7			31,4	22,5	23,2			7,9	

(***) 1988 data for the year, the fourth quarter, and months October to December: EUR 12 without the trade of Greece.

EVOLUTION DU COMMERCE DE LA CE
Monde, intra- et extra- CE (EUR 12)

5

Exportations

Period Période	EUR 12 (***)	UEBL	DK	D	GR	E	F	IRL	I	NL	P	UK
WORLD												
MONDE												
Values in Mio ECU												
Valeurs en Mio ECU												
1986	806 958	70 168	22 126	247 517	5 749	26 982	121 377	12 803	99 401	85 851	7 319	107 665
1987	829 911	71 952	22 888	254 792	5 454	31 527	123 803	13 828	100 654	84 225	7 953	112 835
1988	901 722	77 854	23 286	272 992	5 653	36 435	144 496	15 809	108 667	90 051	9 012	123 119
1987	II	203 580	18 493	5 666	62 350	1 149	7 800	3 583	23 737	20 743	2 033	27 313
	III	200 219	16 462	5 454	61 482	1 452	7 569	3 413	25 601	20 002	1 991	27 573
	IV	228 241	19 595	6 028	69 376	1 894	9 066	3 836	27 904	22 914	2 048	31 344
1988	I	208 740	18 604	5 773	61 792	752	8 581	3 510	23 309	21 510	1 907	28 144
	II	227 292	19 688	5 810	67 854	1 024	9 234	3 953	28 427	21 933	2 226	30 631
	III	219 674	18 315	5 496	66 658	1 145	8 503	3 999	26 232	22 061	2 311	30 904
	IV	248 938	21 247	6 381	76 688		10 116	38 906	4 347	24 546	2 568	33 440
1989	I	249 138	22 283	5 899	74 724	1 265	10 117	41 684	4 293	28 065	2 602	33 038
	II			6 627			11 087	43 810		33 542		34 716
1987	D	77 363	6 517	1 989	23 517	963	3 209	11 734	1 167	9 532	7 506	627
1988	J	58 487	4 898	1 692	17 495	128	2 228	10 181	1 009	6 370	6 298	487
	F	89 821	6 346	1 938	20 193	191	3 126	11 439	1 182	8 159	6 988	636
	M	80 542	7 316	2 145	24 100	433	3 231	13 232	1 316	8 771	8 218	735
	A	71 457	6 405	1 754	20 831	323	2 904	11 282	1 205	8 959	7 191	611
	M	75 584	6 239	1 880	22 828	390	3 239	12 057	1 322	9 732	7 255	703
	J	79 983	6 970	2 001	24 172	342	3 097	13 195	1 426	9 702	7 589	710
	J	74 789	6 100	1 583	22 591	322	3 128	11 488	1 365	10 521	6 741	859
	A	64 538	5 033	1 850	21 216	296	1 956	9 034	1 173	6 635	7 205	560
	S	79 314	7 087	2 062	22 859	525	3 161	13 023	1 458	9 047	8 082	780
	O	82 343	7 435	2 096	25 594		3 115	12 771	1 426	10 385	8 185	787
	N	82 439	6 787	2 197	24 624		3 516	12 799	1 526	10 117	8 504	959
	D	83 700	6 949	2 084	26 464		3 506	12 947	1 381	10 284	7 828	796
1989	J	77 836	6 871	1 909	24 097	386	3 156	13 116	1 327	8 139	7 918	813
	F	81 246	7 515	1 911	24 202	377	3 495	13 450	1 410	9 666	7 973	797
	M	89 906	7 878	2 038	26 426	501	3 466	15 114	1 556	10 247	9 273	957
	A			2 189	25 633	418	3 618	14 417	1 592	10 294	8 220	847
	M			2 145	24 427		3 760	13 559	1 657	11 052		883
	J			2 211			3 708	15 756		12 217		11 968
Percentage change on the corresponding period of the previous year												
% Variation sur la période correspondante de l'année précédente												
1988	-5,1	-0,7	-3,0	2,5	-3,4	-12,0	-5,3	-6,0	-3,9	-8,8	-1,9	-18,2
1987	2,8	2,5	2,5	2,9	-1,7	16,8	2,0	8,0	1,3	-1,9	8,7	4,8
1988	8,7	8,2	2,8	7,1		15,6	16,7	14,3	8,0	6,9	13,3	9,1
1987	II	-1,7	3,5	-2,3	-0,7	-23,5	8,5	-1,5	7,6	-4,7	-6,3	5,6
	III	6,3	4,3	6,8	2,9	-6,0	28,6	5,4	12,9	7,6	1,2	9,3
	IV	8,9	4,3	4,4	7,1	22,0	19,3	9,7	18,0	6,2	10,7	5,5
1988	I	5,5	8,9	4,2	0,3	-35,1	21,0	17,6	17,2	-0,4	4,6	1,3
	II	11,6	6,5	2,5	8,8	-10,9	18,4	19,5	10,3	19,8	5,7	9,5
	III	9,7	11,3	0,8	8,4	-21,1	12,3	18,5	17,2	2,5	10,3	16,1
	IV	9,1	8,4	5,9	10,5		11,6	13,6	13,3	10,0	7,1	25,4
1989	I	19,4	19,8	2,2	20,9	68,2	17,9	19,6	22,3	20,4	17,0	36,4
	II			14,1			20,1	19,4		18,0		13,3
1987	D	11,9	10,1	15,2	9,4	49,3	23,4	12,4	10,6	10,9	13,2	9,4
1988	J	0,0	-4,8	4,8	-4,1	-68,4	5,3	16,6	16,0	-7,4	-0,7	-9,6
	F	5,5	9,5	6,7	-2,2	-57,4	26,5	13,1	17,8	13,5	3,0	15,2
	M	10,1	13,4	3,9	6,2	41,5	29,0	22,3	20,8	-6,0	10,5	19,7
	A	4,2	3,1	-2,1	-1,6	-30,1	20,9	6,6	17,4	11,1	5,5	-1,9
	M	14,0	6,1	-0,9	9,4	12,7	13,8	27,8	-1,1	24,8	7,6	19,4
	J	17,1	9,5	5,9	19,0	0,0	21,4	23,3	16,6	23,0	7,1	13,4
	J	2,7	3,0	1,3	2,9	-49,2	3,4	5,4	16,9	2,7	2,2	7,1
	A	15,9	15,8	6,9	21,7	-26,4	6,5	11,3	21,9	2,4	20,3	24,7
	S	10,8	14,8	-2,8	3,5	27,1	17,5	27,2	13,4	1,8	9,3	25,4
	O	7,5	8,9	2,5	8,8		12,7	13,2	9,4	9,4	5,8	11,8
	N	11,4	9,6	10,4	11,1		12,5	14,0	11,9	14,0	11,2	32,8
	D	8,2	8,6	4,8	12,5		9,3	10,3	18,3	7,9	4,3	27,0
1989	J	33,1	40,3	12,8	37,7	201,6	41,7	28,8	31,5	27,8	25,7	66,9
	F	16,7	18,4	-1,3	19,9	97,4	11,8	17,6	19,3	18,5	14,1	25,3
	M	11,6	7,7	-5,0	9,7	15,7	7,3	14,2	18,2	18,8	12,8	30,2
	A			24,8	23,1	29,4	24,6	27,8	32,1	14,9	14,3	38,6
	M			14,1	7,0		18,1	12,5	25,3	13,6		20,5
	J			10,5			19,7	19,4		25,9		11,0

(***) Pour les données de l'année 1988, le quatrième trimestre 1988 et les mois d'octobre à décembre 1988: EUR 12 sans le commerce de la Grèce.

TRENDS IN EC TRADE

World, intra – and extra – EC (EUR 12)

Imports

Period Période	EUR 12 (***)	UEBL	DK	D	GR	E	F	IRL	I	NL	P	UK
INTRA – EC TRADE (EUR 12)												
ECHANGES INTRA – CE (EUR 12)												
Values in Mio ECU												
Valeurs en Mio ECU												
1986	459 706	49 234	12 567	105 387	6 729	17 070	84 129	8 632	56 480	49 557	5 647	64 274
1987	487 395	52 495	12 044	107 949	6 858	22 110	89 436	8 408	61 117	51 159	7 387	68 433
1988	533 537	56 859	12 014	113 060		27 295	102 014	9 317	67 305	54 796	9 424	81 453
1987	II	121 893	13 018	2 990	27 204	1 622	5 445	22 579	2 080	15 424	2 156	16 975
	III	114 439	12 079	2 806	25 584	1 440	5 197	20 433	1 996	13 757	1 822	17 081
	IV	133 013	14 246	3 369	28 909	2 186	6 404	24 216	2 285	16 890	1 760	18 807
1988	I	127 490	14 144	2 896	26 833	1 286	6 092	24 547	2 195	16 115	1 785	18 443
	II	135 909	14 230	3 107	28 046	1 628	7 112	25 957	2 207	17 262	2 222	20 245
	III	127 697	13 619	2 885	26 430	1 729	6 233	23 610	2 265	15 021	2 274	20 314
	IV	147 084	14 866	3 209	31 751		7 858	27 899	2 650	18 906	3 142	22 451
1989	I	150 987	15 541	2 998	30 669	1 654	8 246	29 954	2 652	19 776	2 408	22 401
	II			3 355			9 391	30 675		20 713		23 774
1987	O	43 827	4 728	1 200	9 397	916	2 036	8 124	698	5 713	4 599	5 906
1988	J	35 212	3 954	711	7 093	275	1 575	6 990	615	4 451	3 536	458
	F	42 911	4 690	1 037	8 913	413	2 162	8 339	720	5 347	4 570	605
	M	49 209	5 431	1 148	10 824	597	2 358	9 215	858	6 310	5 043	646
	A	42 430	4 435	924	8 678	486	2 267	7 827	710	5 467	4 592	593
	M	45 587	4 609	1 036	9 883	569	2 333	8 821	752	5 845	4 472	703
	J	47 271	5 091	1 064	9 478	571	2 430	9 139	743	5 941	4 892	640
	J	42 905	4 039	854	8 975	580	2 191	7 797	724	5 518	4 270	675
	A	37 398	4 258	971	8 300	596	1 797	6 223	739	4 451	4 151	562
	S	46 281	5 132	1 059	9 162	572	2 262	9 127	803	6 065	4 884	637
	O	49 385	4 936	1 051	11 041		2 507	9 104	891	6 342	5 005	708
	N	48 657	5 076	1 077	9 752		2 677	9 413	972	6 324	4 792	906
	D	48 065	4 823	1 079	10 956		2 692	9 108	787	6 295	4 506	816
1989	J	47 743	5 046	930	9 701	548	2 230	9 457	859	6 291	4 512	760
	F	49 060	5 057	980	9 945	459	3 014	9 615	879	6 259	4 751	783
	M	54 080	5 413	1 078	11 024	647	3 004	10 845	913	7 216	5 428	816
	A			1 034	11 357	592	3 017	9 638	928	6 613	4 888	923
	M			1 114	10 358		3 165	10 015	930	6 962		916
	J			1 175			3 205	10 955		7 134		8 309
Percentage change on the corresponding period of the previous year												
% Variation sur la période correspondante de l'année précédente												
1986	-1.5	-3.4	2.1	-4.7	4.7	24.2	-0.0	-8.6	0.3	-1.6	20.7	-5.2
1987	6.0	6.6	-4.2	2.4	1.9	29.5	6.3	-2.6	8.2	3.2	30.8	6.5
1988	9.5	8.3	-0.2	4.7		23.5	14.1	10.8	10.1	7.1	27.6	19.0
1987	II	3.3	4.1	-9.0	-0.6	-8.4	25.8	3.7	-6.2	9.1	47.2	0.8
	III	7.5	7.7	-4.2	4.5	-11.2	33.5	6.4	2.6	10.0	26.5	11.1
	IV	11.7	13.8	2.6	9.6	14.9	19.4	12.3	5.6	11.1	6.7	15.5
1988	I	8.0	7.5	0.6	2.2	-20.1	20.3	10.5	7.2	7.1	4.6	8.2
	II	11.5	9.3	3.9	3.1	0.4	30.6	15.0	6.1	11.9	12.7	3.1
	III	11.6	12.7	2.8	3.3	20.1	19.9	15.5	13.5	9.2	8.8	24.8
	IV	10.6	4.4	-4.7	9.8		22.7	15.2	16.0	11.9	2.9	78.5
1989	I	18.4	9.9	3.5	14.3	28.6	35.4	22.0	20.8	22.7	11.7	34.9
	II			8.0			32.0	18.2		20.0		17.4
1987	D	13.5	16.7	13.7	8.5	34.1	19.3	14.3	5.8	18.5	7.8	5.4
1988	J	1.9	2.9	-11.9	-10.6	-28.9	18.0	7.9	4.2	1.3	-4.6	0.0
	F	9.6	3.9	5.5	6.6	-21.3	19.8	11.4	4.3	8.4	7.3	17.5
	M	11.4	13.5	5.7	8.7	-15.4	22.7	12.0	15.2	10.7	9.6	18.5
	A	2.9	0.4	-8.5	-8.1	-18.6	20.5	1.8	4.7	4.7	9.8	4.0
	M	16.7	11.9	6.5	13.3	-5.5	32.6	25.3	4.9	17.6	10.7	22.5
	J	15.0	16.7	9.4	5.0	23.1	34.8	16.4	8.2	13.5	17.2	5.4
	J	3.6	4.1	2.0	-2.9	5.7	4.3	1.4	5.1	1.9	2.6	12.5
	A	19.2	13.4	2.4	11.0	50.5	47.2	24.6	24.2	22.4	15.2	31.6
	S	11.9	16.0	4.1	3.4	10.4	21.5	17.7	12.6	9.1	8.0	32.7
	O	7.9	-0.7	-5.4	8.6		6.7	10.9	10.1	8.9	7.8	24.2
	N	12.8	11.6	3.1	5.3		30.6	19.5	24.9	18.3	5.0	60.6
	D	9.7	2.0	-10.1	16.6		32.2	12.1	12.8	10.2	-2.0	60.6
1989	J	35.6	27.6	30.8	36.8	99.3	41.6	35.3	39.7	41.3	27.6	65.9
	F	14.3	7.8	-5.5	11.6	11.1	39.4	15.3	22.1	17.1	4.0	29.4
	M	9.9	-0.3	-6.1	1.8	8.4	27.4	17.7	6.4	14.4	7.6	26.3
	A			11.9	30.9	21.8	33.1	23.1	30.7	21.0	6.4	55.6
	M			7.5	4.8		35.7	13.5	23.7	19.1		30.3
	J			10.4			31.9	19.9		20.1		16.7

(***) 1988 data for the year, the fourth quarter, and months October to December: EUR 12 without the trade of Greece.

EVOLUTION DU COMMERCE DE LA CE
Monde, intra – et extra – CE (EUR 12)

5

Exportations

Period Période	EUR 12 (***)	UEBL	DK	D	GR	E	F	IRL	I	NL	P	UK
INTRA – EC TRADE (EUR 12)												
ECHANGES INTRA – CE (EUR 12)												
Values in Mio ECU												
Valeurs en Mio ECU												
1986	461 341	51 165	10 359	125 643	3 653	16 435	70 160	9 202	53 133	65 013	4 980	51 598
1987	486 836	53 447	11 010	134 160	3 778	18 596	74 745	10 161	56 327	63 511	5 640	55 463
1988	536 801	57 785	11 587	147 708		22 019	88 973	11 718	62 010	67 239	6 446	61 317
1987												
II	120 945	13 948	2 755	33 271	783	4 544	18 687	2 668	13 440	15 685	1 441	13 723
III	115 119	12 021	2 595	31 982	1 000	4 314	17 082	2 470	14 033	15 067	1 368	13 187
IV	133 155	14 513	2 913	36 208	1 245	5 395	20 693	2 808	15 540	16 954	1 480	15 406
1988												
I	126 651	13 867	2 881	34 566	519	5 314	21 674	2 618	13 710	16 457	1 389	13 656
II	136 862	14 667	2 898	37 421	648	5 765	22 665	2 976	16 316	16 315	1 617	15 671
III	128 158	13 394	2 748	35 112	725	4 846	20 487	2 926	14 796	16 360	1 625	15 140
IV	147 022	15 857	3 157	40 609		6 094	24 148	3 198	17 187	18 107	1 815	16 850
1989												
I	152 147	16 617	3 036	41 718	891	6 470	26 145	3 252	16 603	19 028	1 939	16 447
II			3 348			6 884	27 148		18 995			17 678
1987												
D	43 759	4 772	950	11 692	614	1 843	6 847	822	5 074	5 437	454	5 254
1988												
J	35 558	3 766	864	9 672	95	1 417	6 275	749	3 893	4 965	362	3 500
F	42 285	4 696	955	11 285	132	1 928	7 172	877	4 773	5 396	461	4 611
M	48 744	5 364	1 062	13 607	291	1 970	8 224	993	5 041	6 096	532	5 565
A	43 388	4 824	864	11 489	205	1 853	7 049	911	5 237	5 421	447	5 067
M	45 553	4 673	947	12 722	226	1 975	7 555	1 008	5 487	5 357	508	5 097
J	47 791	5 106	990	13 198	233	1 942	7 975	1 058	5 574	5 643	511	5 561
J	43 824	4 426	789	11 928	205	1 842	6 941	990	5 929	5 056	610	5 110
A	35 886	3 656	913	10 887	173	1 014	5 136	867	3 415	5 273	372	4 380
S	47 903	5 246	1 045	12 507	345	1 876	8 143	1 067	5 436	6 037	563	5 637
O	49 555	5 487	1 041	14 077		1 906	8 061	1 053	5 911	6 041	566	5 411
N	49 326	5 137	1 077	13 302		2 128	8 111	1 123	5 792	6 381	608	5 669
D	47 853	5 171	1 037	13 230		2 072	7 717	1 010	5 533	5 699	575	5 809
1989												
J	47 282	5 077	1 009	13 200	260	1 923	8 443	1 012	4 807	6 047	588	4 914
F	49 988	5 627	967	13 801	260	2 263	8 377	1 056	5 793	6 008	593	5 243
M	54 763	5 897	1 042	14 718	370	2 284	9 295	1 184	5 995	6 969	729	6 278
A			1 074	14 219	307	2 134	8 993	1 190	5 785	6 249	626	5 274
M			1 095	13 535		2 438	8 663	1 244	6 133		625	5 191
J			1 139			2 311	9 465		7 087			6 183
Percentage change on the corresponding period of the previous year												
% Variation sur la période correspondante de l'année précédente												
1986	-1,1	3,2	1,4	4,7	13,3	0,4	2,0	-2,0	6,6	-7,5	6,8	-19,6
1987	5,5	4,5	6,3	6,8	3,4	13,1	6,5	10,4	6,0	-2,3	13,3	7,5
1988	10,3	8,1	5,2	10,1		18,4	19,0	15,3	10,1	5,9	14,3	10,6
1987												
II	1,8	5,6	3,4	3,3	-18,3	0,8	4,4	12,9	1,2	-8,2	8,6	3,6
III	8,5	4,8	7,3	8,4	-2,2	25,4	7,1	14,7	9,8	1,5	12,4	16,7
IV	11,1	7,0	7,0	10,1	25,5	15,1	13,2	17,7	10,2	11,2	10,3	12,8
1988												
I	7,7	7,0	4,9	5,7	-30,8	22,3	18,5	18,2	3,0	4,1	2,8	3,9
II	13,2	5,2	5,2	12,5	-17,2	26,9	21,3	11,5	21,4	4,0	12,2	14,2
III	11,3	11,4	5,9	9,8	-27,5	12,3	19,9	18,5	5,4	6,6	18,8	14,8
IV	10,4	9,3	8,4	12,2		13,0	18,7	13,9	10,8	6,8	22,6	9,4
1989												
I	20,1	19,8	5,4	20,7	71,7	21,8	20,6	24,2	21,1	15,6	39,6	20,4
II			15,5			19,4	19,8		16,4			12,8
1987												
D	14,3	10,5	23,2	12,3	58,2	18,4	16,3	5,1	18,8	14,3	14,6	11,8
1988												
J	2,4	1,5	2,0	-0,7	-60,4	7,3	16,7	17,0	-2,0	2,3	-5,7	-4,0
F	8,1	7,4	7,2	4,4	-57,0	29,0	13,6	18,7	16,3	4,8	13,3	1,5
M	11,8	10,1	7,4	12,0	42,6	28,9	24,5	21,2	-3,5	5,1	20,4	11,7
A	6,1	0,9	1,5	0,8	-32,3	38,7	9,1	19,1	15,5	4,3	0,9	5,7
M	18,4	8,9	-0,7	17,0	-8,1	11,8	31,0	1,3	24,7	5,4	19,5	20,2
J	17,3	7,1	9,3	20,0	-0,4	34,9	23,2	18,8	23,5	5,3	15,1	17,9
J	5,4	3,3	1,9	4,5	-53,6	6,8	10,4	15,7	6,6	1,5	8,7	8,8
A	16,7	15,0	18,4	23,1	-34,5	7,5	13,4	24,0	1,8	17,7	29,2	23,3
S	12,3	15,5	2,5	5,2	18,6	14,9	29,5	16,6	6,2	7,9	27,1	14,3
O	8,7	7,9	4,5	11,5		13,3	15,6	11,8	8,1	2,9	11,9	4,9
N	13,2	10,7	11,8	13,9		12,5	18,0	7,7	15,9	12,8	28,8	12,8
D	9,4	8,4	9,2	13,2		12,4	12,7	22,9	9,0	4,8	26,7	10,6
1989												
J	33,0	34,8	16,8	38,5	173,7	35,7	34,5	35,1	23,5	21,8	62,4	40,4
F	18,2	19,8	1,3	22,3	97,0	17,4	16,8	20,4	21,4	11,3	28,6	13,7
M	12,3	9,9	-1,9	8,2	27,1	15,9	13,0	19,2	18,9	14,3	37,0	12,8
A			24,3	23,8	49,8	15,2	27,6	30,6	10,5	15,3	40,0	4,1
M			15,6	6,4		23,4	14,7	23,4	11,8		23,0	21,5
J			15,1			19,0	18,7		27,1			11,2

(***) Pour les données de l'année 1988, le quatrième trimestre 1988 et les mois d'octobre à décembre 1988: EUR 12 sans le commerce de la Grèce.

TRENDS IN EC TRADE

World, intra – and extra – EC (EUR 12)

Imports

Period Période	EUR 12 (***)	UEBL	DK	D	GR	E	F	IRL	I	NL	P	UK													
EXTRA – EC TRADE (EUR 12)													COMMERCE EXTRA – CE (EUR 12)												
Values in Mio ECU													Valeurs en Mio ECU												
1986	334 563	21 028	11 072	88 862	4 821	16 209	46 089	3 122	45 070	31 727	3 928	62 634													
1987	340 057	19 964	10 412	89 673	4 381	18 116	46 531	3 307	46 839	31 955	4 246	64 633													
1988	383 613	23 768	10 345	98 850		21 043	54 433	3 685	49 519	34 091	4 770	83 108													
1987	II	83 092	5 057	2 550	21 696	918	4 496	831	11 725	7 451	1 146	15 670													
	III	84 160	4 679	2 456	22 348	774	4 667	806	11 488	8 004	1 180	16 659													
	IV	91 381	5 255	2 833	23 799	1 556	5 002	12 530	871	12 604	8 488	17 404													
1988	I	90 010	5 530	2 447	22 982	673	4 756	13 646	866	11 387	8 131	18 659													
	II	95 413	6 098	2 645	23 541	891	5 308	13 697	876	12 379	8 186	20 711													
	III	97 675	5 827	2 397	25 142	1 086	5 151	13 260	906	12 096	8 665	21 799													
	IV	103 165	6 312	2 896	27 186		5 829	13 830	1 037	13 656	9 109	21 939													
1989	I	107 629	7 043	2 646	27 005	1 182	6 061	15 609	1 152	14 532	9 642	21 525													
	II			3 122			8 106	16 854		15 750		22 481													
1987	D	30 664	1 707	1 002	7 793	853	1 532	4 347	255	4 416	2 820	5 658													
1988	J	25 916	1 456	609	6 371	143	1 320	4 150	260	3 444	2 299	5 615													
	F	29 483	1 882	890	7 404	223	1 651	4 451	285	3 612	2 767	5 979													
	M	34 413	2 094	948	9 204	306	1 787	5 045	318	4 327	3 025	7 076													
	A	30 217	1 910	767	7 617	219	1 676	4 442	309	3 906	2 557	6 479													
	M	31 924	1 928	932	8 024	325	1 802	4 486	290	4 113	2 665	7 021													
	J	32 994	2 182	906	7 896	346	1 824	4 695	278	4 352	2 941	7 271													
	J	31 937	1 751	679	8 353	325	1 694	4 134	282	4 305	2 626	7 411													
	A	31 036	1 851	821	8 470	390	1 566	4 012	304	3 119	2 951	7 172													
	S	34 187	2 247	897	8 319	369	1 806	4 920	314	4 657	3 090	7 162													
	O	34 849	2 121	946	9 490		1 823	4 404	310	4 557	2 959	7 869													
	N	34 272	2 094	983	8 628		1 989	4 625	303	4 519	3 135	7 655													
	D	33 652	2 010	964	9 067		2 029	4 685	392	4 622	3 051	6 498													
1989	J	35 390	2 288	850	8 826	494	1 789	5 250	376	4 640	3 175	7 279													
	F	34 286	2 273	798	8 877	256	2 017	4 733	344	4 756	3 085	6 821													
	M	38 002	2 437	966	9 302	432	2 256	5 604	431	5 128	3 385	7 601													
	A			950	9 568	389	2 681	5 344	384	4 769	3 436	7 327													
	M			1 064	9 097		3 043	5 451	414	5 468	485	7 759													
	J			1 066			2 385	5 985		5 516		7 402													
Percentage change on the corresponding period of the previous year																									
% Variation sur la période correspondante de l'année précédente																									
1986	-17.7	-8.9	-7.4	-9.0	-30.5	-28.0	-19.5	-14.1	-28.1	-20.4	-27.5	-17.0													
1987	1.6	-5.1	-6.0	0.9	-9.1	11.8	1.0	5.9	3.9	0.7	8.1	3.2													
1988	12.8	19.1	-0.6	10.2		16.2	17.0	11.4	5.7	6.7	12.3	28.6													
1987	II	-4.0	-11.7	-13.3	-2.8	-23.6	2.9	-6.7	-0.2	3.5	-6.1	10.9													
	III	9.0	-2.3	-4.5	4.9	-33.7	23.7	8.7	7.8	21.2	9.6	18.0													
	IV	11.7	5.1	3.1	5.4	35.0	17.4	19.4	11.4	17.4	10.5	8.4													
1988	I	10.5	11.2	-4.9	5.3	-40.6	20.4	20.2	8.5	3.3	1.5	5.9													
	II	14.8	20.6	3.7	8.5	-2.9	18.1	18.6	5.4	5.6	9.9	-2.2													
	III	16.1	24.5	-2.4	12.5	40.3	10.4	19.5	12.4	5.3	8.3	14.1													
	IV	12.9	20.1	2.2	14.2		16.5	10.4	19.1	8.3	7.3	31.8													
1989	I	19.6	27.4	8.1	17.5	75.6	27.4	14.4	33.0	27.6	18.6	32.1													
	II			18.0			52.7	23.0		27.2		15.4													
1987	D	15.5	6.8	13.7	7.8	169.9	9.8	21.3	-0.4	25.4	11.3	0.4													
1988	J	0.7	-5.5	-23.2	-6.4	-46.2	24.1	11.3	6.6	-2.5	-13.7	-20.5													
	F	9.5	-6.6	3.1	2.9	-35.4	10.0	21.1	6.7	1.3	4.7	-7.6													
	M	19.4	26.3	4.1	17.5	-41.3	29.1	27.9	13.6	10.8	11.7	6.0													
	A	9.1	14.4	-7.0	2.8	-18.6	16.1	13.5	19.8	3.6	2.6	7.0													
	M	18.6	20.9	6.9	13.9	-3.6	11.9	24.0	4.3	9.1	7.5	13.0													
	J	16.3	25.9	6.8	9.0	7.8	26.5	16.7	-1.4	4.4	16.2	-14.9													
	J	10.5	23.3	-1.3	5.7	7.6	-4.7	7.3	11.9	1.1	-0.7	3.9													
	A	22.2	25.2	-2.0	24.8	136.4	24.5	21.9	23.1	8.3	11.3	25.8													
	S	14.7	22.3	-1.8	8.7	3.4	10.8	24.5	4.7	6.9	13.1	13.1													
	O	12.3	18.5	4.1	12.2		-1.6	7.0	5.8	10.8	6.7	-1.6													
	N	16.3	21.8	7.8	14.3		21.7	13.9	-5.9	11.0	12.6	4.3													
	D	9.7	17.8	-3.8	16.3		32.4	7.8	53.7	4.7	8.2	20.1													
1989	J	36.6	57.1	39.6	38.5	245.5	35.5	26.5	44.6	34.7	38.1	70.6													
	F	16.3	20.8	-10.3	19.9	14.8	22.2	6.3	20.7	31.7	11.5	-3.8													
	M	10.4	16.4	1.9	1.1	41.2	26.2	11.1	35.5	18.5	11.9	62.5													
	A			23.9	25.6	77.6	60.0	20.3	24.3	22.1	34.4	37.3													
	M			14.2	13.4		68.9	21.5	42.8	32.9	43.1	10.5													
	J			17.7			30.8	27.5		26.7		1.8													

(***) 1988 data for the year, the fourth quarter, and months October to December: EUR 12 without the trade of Greece.

EVOLUTION DU COMMERCE DE LA CE
Monde, intra- et extra-CE (EUR 12)

5

Exportations

Period Période	EUR 12 (***)	UEBL	DK	D	GR	E	F	IRL	I	NL	P	UK	
EXTRA-EC TRADE (EUR 12)						COMMERCE EXTRA-CE (EUR 12)							
Values in Mio ECU						Valeurs en Mio ECU							
1988	341 934	18 437	11 762	121 329	2 072	10 279	51 116	3 478	45 714	20 059	2 278	55 409	
1987	339 338	17 990	11 601	120 191	1 815	12 434	48 933	3 545	43 879	20 029	2 257	56 664	
1988	381 148	19 554	11 693	124 848		14 099	55 499	3 946	46 206	22 214	2 440	60 649	
1987	II	81 712	4 419	2 890	28 979	365	3 062	11 993	886	10 206	4 909	578	13 424
	III	84 088	4 338	2 814	29 367	441	3 123	12 111	914	11 426	4 743	606	14 207
	IV	94 001	4 895	3 106	33 041	604	3 537	13 506	993	12 256	5 772	554	15 737
1988	I	81 345	4 667	2 890	27 136	233	3 236	13 173	852	9 519	4 899	502	14 237
	II	89 558	4 882	2 920	30 344	373	3 408	14 016	944	12 016	5 478	585	14 677
	III	90 408	4 770	2 747	31 402	410	3 513	13 558	1 038	11 308	5 537	647	15 479
	IV	100 855	5 234	3 223	35 968		3 942	14 752	1 112	13 363	6 300	706	16 256
1989	I	96 038	5 527	2 861	32 904	370	3 568	15 535	1 001	11 394	6 005	632	16 239
	II			3 277			4 103	16 654		14 369			16 684
1987	D	33 258	1 702	1 038	11 785	330	1 305	4 874	335	4 425	2 013	170	5 283
1988	J	22 719	1 114	828	7 797	33	803	3 900	248	2 459	1 279	121	4 138
	F	27 098	1 636	980	8 872	58	1 194	4 265	293	3 356	1 543	171	4 730
	M	31 507	1 914	1 083	10 465	142	1 241	5 007	307	3 699	2 074	198	5 377
	A	27 779	1 542	889	9 308	117	1 034	4 195	284	3 692	1 721	158	4 839
	M	29 747	1 531	933	10 068	162	1 245	4 501	304	4 209	1 861	185	4 748
	J	31 878	1 800	1 011	10 955	107	1 131	5 219	356	4 098	1 892	194	5 117
	J	30 597	1 630	794	10 628	110	1 199	4 546	363	4 554	1 639	241	4 892
	A	28 328	1 335	937	10 467	121	926	3 896	297	3 175	1 886	179	5 109
	S	31 022	1 781	1 016	10 305	178	1 253	4 879	377	3 566	1 972	207	5 489
	O	32 425	1 897	1 054	11 474		1 180	4 707	360	4 414	2 093	212	5 033
	N	32 779	1 607	1 120	11 286		1 365	4 686	391	4 289	2 074	238	5 722
	D	35 495	1 720	1 047	13 201		1 406	5 229	360	4 697	2 086	209	5 541
1989	J	30 285	1 753	899	10 868	125	1 209	4 672	303	3 305	1 621	212	5 097
	F	30 920	1 842	944	10 355	116	1 202	5 071	342	3 854	1 922	195	5 078
	M	34 817	1 929	995	11 681	129	1 157	5 817	357	4 230	2 259	220	6 043
	A			1 114	11 378	111	1 456	5 422	388	4 453	1 927	210	5 343
	M			1 049	10 870		1 294	4 894	398	4 843		249	5 651
	J			1 071			1 353	6 286		5 084			5 674
Percentage change on the corresponding period of the previous year													
% Variation sur la période correspondante de l'année précédente													
1988	-9,7	-10,1	-6,6	0,6	-23,5	-27,8	-13,5	-14,8	-13,0	-10,5	-15,6	-17,5	
1987	-0,8	-2,4	-1,4	-0,9	-12,4	21,0	-4,3	1,9	-4,0	-0,1	-0,9	2,3	
1988	6,4	8,7	0,8	3,9		13,4	13,4	11,3	5,3	10,9	8,1	7,0	
1987	II	-6,6	-2,1	-7,7	-4,9	-32,2	-15,8	-9,6	-5,0	-11,0	1,2	-0,3	-11,0
	III	3,2	2,9	4,6	-2,6	-14,7	30,9	3,0	8,4	5,1	-0,3	3,1	12,0
	IV	5,8	-3,1	1,9	3,9	10,2	26,3	4,8	18,6	1,7	8,6	-5,0	13,3
1988	I	2,3	7,5	3,5	-5,8	-42,6	19,4	16,3	13,3	-4,7	6,4	-3,3	7,1
	II	9,6	10,5	1,0	4,7	2,2	11,3	16,9	6,5	17,7	11,8	1,2	9,3
	III	7,5	10,0	-2,4	6,9	-7,0	12,5	11,9	13,6	-1,0	16,7	6,8	9,0
	IV	7,3	6,9	3,8	8,9		11,5	9,2	12,0	9,0	27,4	3,3	3,3
1989	I	18,1	18,4	-1,0	21,3	58,8	10,3	17,9	17,5	19,7	22,6	25,9	14,1
	II			12,2			20,4	18,8		19,6			13,7
1987	D	8,8	9,2	8,5	6,7	33,6	31,8	7,3	26,9	3,2	10,1	-2,3	11,9
1988	J	-3,3	-20,0	8,0	-8,0	-79,9	2,8	16,6	12,7	-14,1	-10,9	-20,4	6,2
	F	1,7	17,4	6,1	-9,5	-58,9	23,9	12,3	14,9	9,9	-2,1	20,4	3,0
	M	7,4	23,2	0,7	-0,8	39,2	28,6	19,3	14,1	-9,0	30,3	17,9	11,8
	A	1,4	11,1	-5,5	-4,4	-25,9	5,3	1,8	13,1	5,5	9,8	-10,7	5,5
	M	10,4	4,5	-1,1	1,0	63,6	19,9	23,1	-8,4	25,0	15,3	14,9	10,5
	J	17,1	15,5	4,9	18,1	-1,8	8,4	23,7	16,7	22,5	12,8	9,8	12,2
	J	-1,0	0,9	4,2	1,0	-41,8	-4,1	-1,3	21,0	-1,4	6,0	1,3	-7,0
	A	15,1	18,6	-0,6	20,2	-7,6	8,3	16,0	16,0	3,0	29,6	14,7	18,2
	S	6,7	12,2	-7,4	1,8	47,1	23,6	23,9	4,4	-4,7	13,9	18,3	18,3
	O	5,8	13,9	0,8	5,8		11,8	9,6	2,6	10,8	16,1	10,4	-4,8
	N	8,8	5,8	9,6	7,9		14,9	7,9	26,9	11,5	7,8	36,8	10,0
	D	6,7	1,1	1,1	12,0		7,7	7,3	7,5	6,1	3,6	22,9	4,9
1989	J	33,2	57,4	8,6	39,4	278,8	50,6	19,8	22,2	34,4	42,4	75,2	23,2
	F	14,1	12,6	-3,7	16,7	100,0	0,7	18,9	16,7	14,8	24,6	14,0	7,4
	M	10,5	0,8	-8,1	11,6	-9,2	-6,8	16,3	16,3	14,4	8,9	11,1	12,4
	A			25,3	22,2		40,8	29,2	20,5	12,0	32,9	10,4	10,4
	M			12,4	8,0		3,9	8,7	30,9	15,1	34,6	19,0	19,0
	J			5,9			19,6	20,4		24,1			10,9

(***) Pour les données de l'année 1988, le quatrième trimestre 1988 et les mois d'octobre à décembre 1988: EUR 12 sans le commerce de la Grèce.

TRENDS IN EC TRADE

World, intra – and extra – EC (EUR 12)

Period	EUR 12 (***)	UEBL	DK	O	GR	E	F	IRL	I	NL	P	UK	
Période													
WORLD													
MONDE													
Trade balance (1) – Balance commerciale (1)													
Values in Mio ECU													
Valeurs en Mio ECU													
1986	10 954	-233	-1 513	53 149	-5 801	-6 317	-9 174	982	-2 546	4 554	-2 289	-19 859	
1987	777	-653	183	57 044	-5 603	-8 734	-12 581	2 027	-7 454	1 100	-3 697	-20 858	
1988	-17 291	-2 884	926	60 947		-11 938	-12 211	2 717	-8 366	1 156	-5 186	-42 453	
1987	II	-1 759	395	117	13 421	-1 391	-2 151	-3 495	656	-3 441	890	-1 274	-5 488
	III	1 155	-325	151	13 510	-764	-2 302	-2 431	578	333	-248	-1 015	-6 333
	IV	3 326	31	-174	16 633	-1 863	-2 352	-2 669	661	-1 629	479	-757	-5 036
1988	I	-9 172	-1 093	430	11 951	-1 207	-2 269	-3 386	425	-4 241	225	-811	-9 196
	II	-4 470	-666	57	16 236	-1 499	-3 193	-3 012	851	-1 272	-230	-1 117	-10 574
	III	-6 193	-1 169	214	15 056	-1 671	-2 894	-2 908	806	-929	76	-1 312	-11 463
	IV	-1 832	44	276	17 703		-3 583	-2 905	636	-1 923	1 085	-1 946	-11 220
1989	I	-9 982	-327	255	17 024	-1 572	-4 203	-3 953	461	-6 295	840	-1 049	-11 161
	II			150			-6 427	-3 768		-3 023			-11 813
1987	D	2 739	67	-213	6 319	-816	-365	-765	209	-607	87	-162	-1 014
1988	J	-2 762	-513	372	4 022	-291	-667	-976	121	-1 535	463	-219	-3 538
	F	-2 909	-231	8	3 868	-445	-688	-1 371	171	-819	-349	-309	-2 742
	M	-3 231	-221	48	4 063	-470	-914	-1 039	134	-1 884	150	-194	-2 903
	A	-1 333	51	63	4 527	-382	-1 039	-1 005	183	-434	41	-317	-3 018
	M	-2 076	-304	-88	4 905	-505	-897	-1 265	275	-247	117	-339	-3 730
	J	-437	-311	31	6 792	-578	-1 163	-658	395	-609	-246	-232	-3 859
	J	-212	298	50	5 252	-563	-764	-458	348	682	-156	-193	-4 707
	A	-4 063	-1 093	58	4 428	-691	-1 410	-1 241	125	81	103	-372	-4 050
	S	-1 311	-307	106	5 378	-416	-912	-1 051	335	-1 692	107	-264	-2 595
	O	-2 090	369	99	5 032		-1 217	-764	213	-532	220	-293	-5 216
	N	-653	-390	137	6 236		-1 154	-1 266	245	-747	577	-388	-3 904
	D	1 823	107	41	6 432		-1 220	-873	196	-653	271	-355	-2 122
1989	J	-5 455	-469	129	5 569	-656	-866	-1 624	83	-2 809	231	-371	-4 670
	F	-2 264	179	133	5 365	-338	-1 542	-921	180	-1 365	137	-314	-3 777
	M	-2 367	14	-6	6 090	-578	-1 798	-1 359	198	-2 115	460	-329	-2 944
	A			205	4 683	-563	-2 086	-583	275	-1 104	-105	-542	-4 482
	M			-32	4 984		-2 452	-1 921	300	-1 414		-519	-3 534
	J			-29			-1 890	-1 207		-484			-3 832
Exports as % of imports – Exportations en % des importations													
1986	101.4	99.7	93.6	127.3	49.8	81.0	93.0	108.3	97.5	105.6	76.2	84.4	
1987	100.1	99.1	100.8	128.8	50.2	78.3	90.8	117.2	93.1	101.3	68.3	84.4	
1988	98.1	96.4	104.1	128.7		75.3	92.2	120.8	92.9	101.3	63.5	74.4	
1987	II	99.1	102.2	102.1	127.4	45.2	78.4	89.8	122.4	87.3	104.5	61.5	83.3
	III	100.6	98.1	102.8	128.2	65.5	76.7	92.3	120.4	101.3	98.8	66.2	81.3
	IV	101.5	100.2	97.2	131.5	50.4	79.4	92.8	120.8	94.5	102.1	73.0	86.2
1988	I	95.8	94.5	108.0	124.0	38.4	79.1	113.8	84.6	101.1	70.2	75.4	
	II	98.1	96.7	101.0	131.5	40.6	74.3	92.4	127.4	95.7	99.0	66.6	74.3
	III	97.3	94.0	104.1	129.2	40.7	74.6	92.1	125.2	96.6	100.3	63.8	72.9
	IV	99.3	100.2	104.5	130.0	100.0	73.8	93.1	117.1	94.1	104.6	56.9	74.9
1989	I	96.1	98.6	104.5	129.5	44.6	70.6	91.3	112.0	81.7	103.5	71.3	74.7
	II			102.3			63.3	92.1		91.7			74.6
1987	D	103.7	101.0	90.3	136.7	54.1	89.8	93.9	121.8	94.0	101.2	79.5	91.3
1988	J	95.5	90.5	128.2	129.9	30.5	77.0	91.3	113.6	80.6	107.9	69.0	68.5
	F	96.0	96.5	100.4	123.7	30.0	82.0	89.3	116.9	90.9	95.2	67.3	77.5
	M	96.1	97.1	102.3	120.3	48.0	77.9	92.7	111.3	82.3	101.9	79.1	79.2
	A	98.2	100.8	103.7	127.8	45.8	73.6	91.8	117.9	95.4	100.6	65.8	76.8
	M	97.3	95.4	95.5	127.4	43.6	78.3	90.5	126.3	97.5	101.6	67.5	72.7
	J	99.5	95.7	101.6	139.1	37.2	72.7	95.3	138.3	94.1	96.9	75.4	73.6
	J	99.7	105.1	103.3	130.3	36.4	80.4	96.2	134.2	106.9	97.7	81.7	68.2
	A	94.1	82.2	103.2	126.4	30.0	58.1	87.9	101.2	101.2	101.5	60.1	70.3
	S	98.4	95.8	105.4	130.8	55.8	77.6	92.5	129.8	84.2	101.3	74.7	81.2
	O	97.5	105.2	105.0	124.5		71.9	94.4	117.6	95.1	102.8	72.9	66.9
	N	99.2	94.6	106.7	133.9		75.3	91.0	119.1	93.1	107.3	68.9	74.7
	D	102.2	101.6	102.0	132.1		74.2	93.7	116.5	94.0	103.6	69.2	84.4
1989	J	93.5	93.6	107.2	130.1	37.0	78.5	89.0	106.7	74.3	103.0	68.7	68.4
	F	97.3	102.4	107.5	128.5	52.7	69.4	93.6	114.6	87.6	101.7	71.7	73.5
	M	97.4	100.2	99.7	129.9	46.4	65.8	91.8	114.6	82.9	105.2	74.4	80.9
	A			110.3	122.4	42.6	63.4	96.1	120.9	90.3	98.7	61.0	70.5
	M			98.5	125.5		60.5	87.6	122.1	88.7		63.0	77.2
	J			98.7			66.2	92.9		96.2			75.7

(1) Trade balance := Exports – Imports

(***) 1988 data for the year, the fourth quarter, and months October to December: EUR 12 without the trade of Greece.

EVOLUTION DU COMMERCE DE LA CE
Monde, intra- et extra-CE (EUR 12)

5

Period Période	EUR 12 (***)	UEBL	DK	D	GR	E	F	IRL	I	NL	P	UK	
INTRA-EC TRADE (EUR 12)						ECHANGES INTRA-CE (EUR 12)							
Trade balance (1) - Balance commerciale													
Values in Mio ECU						Valeurs en Mio ECU							
1986	1 635	1 931	-2 208	20 256	-3 076	-635	-13 969	570	-3 347	15 456	-667	-12 676	
1987	-559	952	-1 034	26 211	-3 080	-3 514	-14 691	1 753	-4 790	12 352	-1 747	-12 970	
1988	3 264	926	-427	34 648		-5 276	-13 041	2 401	-5 295	12 443	-2 978	-20 136	
1987	II	-948	930	-235	6 067	-839	-901	-3 892	588	-1 984	3 285	-715	-3 252
	III	680	-58	-211	6 398	-440	-883	-3 351	474	276	2 823	-454	-3 894
	IV	142	267	-456	7 299	-941	-1 009	-3 523	523	-1 350	3 012	-280	-3 401
1988	I	-839	-277	-15	7 733	-767	-778	-2 873	423	-2 405	3 304	-396	-4 787
	II	953	437	-209	9 375	-980	-1 347	-3 292	769	-946	2 341	-605	-4 574
	III	481	-225	-137	8 882	-1 004	-1 387	-3 123	661	-225	3 043	-649	-5 174
	IV	-82	991	-52	8 858	-1 764	-3 751	548	-1 719	3 755	-1 327	-5 601	
1989	I	1 160	1 076	38	11 049	-763	-1 776	-3 809	600	-3 173	4 341	-469	-5 954
	II			-7			-2 507	-3 527		-1 718			-6 096
1987	D	-88	44	-250	2 295	-302	-193	-1 277	124	-639	838	-54	-652
1988	J	346	-188	153	2 579	-180	-158	-715	134	-558	1 429	-96	-2 056
	F	-828	6	-82	2 372	-281	-234	-1 167	157	-574	826	-144	-1 503
	M	-465	-67	-86	2 783	-306	-388	-991	135	-1 269	1 053	-114	-1 213
	A	938	389	-80	2 811	-281	-414	-778	201	-230	829	-146	-1 384
	M	-34	64	-89	2 839	-343	-358	-1 266	256	-358	885	-195	-1 467
	J	520	15	-74	3 720	-338	-488	-1 164	315	-367	751	-129	-1 722
	J	919	387	-65	2 953	-355	-349	-856	266	411	786	-65	-2 192
	A	-1 512	-602	-58	2 387	-423	-783	-1 087	128	-10	1 122	-190	-1 996
	S	1 622	114	-14	3 345	-227	-386	-984	264	-629	1 153	-74	-940
	O	170	551	-10	3 036	-601	-1 043	162	-431	1 036	-142	-2 390	
	N	669	61		3 550	-549	-1 302	151	-532	1 036	-298	-1 998	
	D	-212	348	-42	2 274	-620	-1 391	223	-762	1 153	-241	-1 194	
1989	J	-461	31	79	3 499	-288	-307	-1 014	153	-1 484	1 535	-172	-2 494
	F	928	570	-13	3 856	-199	-751	-1 238	177	-466	1 257	-190	-2 075
	M	683	484	-36	3 694	-277	-720	-1 550	271	-1 221	1 541	-87	-1 419
	A			40	2 862	-285	-883	-645	262	-828	1 361	-297	-2 510
	M			-19	3 177		-727	-1 352	314	-829		-291	-1 471
	J			-38			-894	-1 490		-47			-2 126
EXTRA-EC TRADE (EUR 12)						COMMERCE EXTRA-CE (EUR 12)							
Trade balance (1) - Balance commerciale													
Values in Mio ECU						Valeurs en Mio ECU							
1986	7 371	-2 591	690	32 467	-2 749	-5 930	5 027	356	644	-11 668	-1 650	-7 225	
1987	-719	-1 974	1 189	30 518	-2 566	-5 682	2 402	238	-2 960	-11 926	-1 989	-7 969	
1988	-22 465	-4 214	1 348	25 998		-6 944	1 066	261	-3 313	-11 877	-2 330	-22 459	
1987	II	-1 380	-638	340	7 283	-553	-1 434	442	55	-1 519	-2 542	-568	-2 246
	III	-72	-343	358	7 019	-333	-1 544	1 012	108	-62	-3 261	-574	-2 452
	IV	2 620	-360	273	9 242	-952	-1 465	976	122	-348	-2 716	-486	-1 667
1988	I	-8 685	-863	443	4 154	-440	-1 520	-473	-14	-1 868	-3 232	-430	-4 422
	II	-5 857	-1 216	275	6 803	-518	-1 900	319	68	-363	-2 708	-536	-6 034
	III	-7 267	-1 057	350	6 260	-676	-1 638	298	132	-788	-3 128	-699	-6 320
	IV	-2 310	-1 078	327	8 780		-1 887	922	75	-293	-2 809	-665	-5 683
1989	I	-11 591	-1 518	215	5 899	-812	-2 493	-74	-151	-3 138	-3 637	-599	-5 286
	II			155			-4 003	-200		-1 381			-5 797
1987	D	2 594	-5	34	3 992	-523	-227	527	80	9	-807	-109	-375
1988	J	-3 197	-342	219	1 426	-110	-517	-250	-12	-985	-1 020	-127	-1 477
	F	-2 385	-246	90	1 488	-165	-457	-186	8	-258	-1 224	-169	-1 249
	M	-2 906	-180	135	1 261	-164	-548	-38	-11	-828	-951	-85	-1 699
	A	-2 438	-368	122	1 691	-102	-642	-247	-25	-214	-838	-177	-1 640
	M	-2 177	-397	1	2 044	-163	-557	15	14	96	-804	-154	-2 273
	J	-1 115	-382	105	3 059	-239	-693	524	78	-254	-1 049	-108	-2 154
	J	-1 340	-121	115	2 275	-215	-495	412	81	249	-987	-135	-2 519
	A	-2 708	-526	116	1 997	-269	-640	-116	-7	56	-1 065	-192	-2 063
	S	-3 185	-466	119	1 986	-191	-553	-41	63	-1 091	-1 118	-200	-1 673
	O	-2 424	-224	108	1 984		-643	303	50	-143	-866	-160	-2 836
	N	-1 493	-487	137	2 658		-824	61	88	-230	-1 061	-103	-1 933
	O	1 843	-290	83	4 134		-623	544	-32	75	-965	-126	-957
1989	J	-5 125	-535	49	2 042	-369	-580	-578	-73	-1 335	-1 354	-211	-2 182
	F	-3 366	-431	146	1 478	-140	-815	338	-2	-902	-1 163	-132	-1 743
	M	-3 185	-508	29	2 379	-303	-1 099	213	-74	-898	-1 126	-240	-1 558
	A			164	1 808	-278	-1 225	78	4	-318	-1 509	-250	-1 984
	M			-15	1 773		-1 749	-557	-16	-625		-236	-2 108
	J			5			-1 032	301		-432			-1 728

(1) Balance commerciale = Exportations - Importations

(***) Pour les données de l'année 1988, le quatrième trimestre 1988 et les mois d'octobre à décembre 1988: EUR 12 sans le commerce de la Grèce.

TRENDS IN EC TRADE

Intra-EC (EUR 12) by member countries

Values in Mio ECU

Period Période	Importing countries - Pays importateurs											
	EUR 12 (****)	UEBL	DK	D	GR	E	F	IRL	I	NL	P	UK
Imports from : Belgium and Luxembourg												
Importations en provenance de : Belgique et Luxembourg												
1986	53 699		886	14 620	391	890	14 978	274	4 733	10 926	278	5 723
1987	56 970		812	15 172	387	1 283	15 901	270	5 373	11 511	376	5 885
1988	61 617		793	16 406		1 403	16 879	303	5 720	12 408	578	7 128
1987	II	14 648	198	3 995	80	332	4 139	68	1 411	2 851	109	1 467
	III	13 030	196	3 481	83	341	3 584	65	1 126	2 609	87	1 458
	IV	15 395	223	4 027	123	344	4 184	71	1 465	3 243	95	1 620
1988	I	14 969	195	3 862	71	329	4 216	74	1 441	3 054	112	1 614
	II	15 930	214	4 210	96	377	4 308	75	1 442	3 255	130	1 827
	III	14 291	189	3 827	101	268	3 859	71	1 192	2 913	140	1 730
	IV	16 695	198	4 508		429	4 496	83	1 645	3 185	196	1 956
1989	I	17 649	184	4 542	106	467	4 931	87	1 761	3 398	139	2 034
	II		218			538	5 127		1 848			2 078
1987	D	4 992	79	1 294	48	97	1 407	20	484	1 040	29	493
1988	J	4 199	52	961	14	90	1 251	22	408	876	28	497
	F	5 020	66	1 333	23	121	1 417	24	473	1 002	35	525
	M	5 744	77	1 567	33	118	1 548	27	560	1 176	45	593
	A	5 015	69	1 243	27	118	1 379	26	472	1 064	38	581
	M	5 240	86	1 501	35	119	1 353	25	476	1 024	42	596
	J	5 642	76	1 464	33	135	1 561	25	494	1 161	38	655
	J	4 572	58	1 232	31	118	1 210	22	427	829	38	606
	A	4 133	59	1 149	31	91	1 018	21	240	953	39	531
	S	5 576	72	1 447	38	110	1 587	28	524	1 135	45	590
	O	5 748	67	1 586		138	1 496	29	546	1 146	42	686
	N	5 521	64	1 409		144	1 547	31	549	1 059	55	663
	D	5 351	67	1 500		149	1 428	23	554	963	56	611
1989	J	5 556	59	1 394	35	132	1 555	30	546	1 072	45	688
	F	5 662	57	1 502	27	173	1 588	28	543	1 037	43	664
	M	6 424	67	1 646	44	163	1 783	29	670	1 289	50	683
	A		66	1 674	36	174	1 642	32	571	1 094	48	700
	M		71	1 554		178	1 655	32	659		52	673
	J		79			186	1 822		638			706
Imports from : Denmark												
Importations en provenance de : Danemark												
1986		10 209	383	3 692	157	221	1 135	114	1 059	792	85	2 580
1987		10 832	429	3 801	140	291	1 260	105	1 126	934	114	2 631
1988		11 602	476	4 114		324	1 346	118	1 153	993	123	2 954
1987	II	2 709	118	937	33	66	317	29	273	231	35	670
	III	2 581	95	885	27	74	281	24	276	235	29	655
	IV	2 934	104	1 047	47	79	340	22	297	270	29	699
1988	I	2 823	123	979	27	74	342	30	285	246	26	690
	II	2 882	135	989	34	86	332	30	277	261	23	715
	III	2 730	100	842	31	67	303	28	275	230	31	724
	IV	3 259	118	1 203		97	368	31	315	257	43	826
1989	I	3 033	124	1 038	30	94	369	36	294	257	25	765
	II					114	391		333			867
1987	D	965	38	355	14	27	110	7	99	85	10	219
1988	J	781	31	262	5	16	98	7	87	66	6	204
	F	927	40	306	8	28	117	10	91	85	10	233
	M	1 113	52	411	14	30	127	13	108	95	9	253
	A	888	42	319	10	27	100	10	83	83	6	207
	M	955	42	333	11	26	113	9	94	81	8	239
	J	1 032	50	337	12	31	117	11	100	97	6	270
	J	825	28	267	10	22	88	11	84	73	7	236
	A	873	32	324	10	17	93	8	80	68	9	230
	S	1 018	39	351	11	29	117	9	111	89	8	254
	O	1 105	38	409		32	117	11	106	87	8	295
	N	1 052	40	361		33	127	12	104	88	10	278
	D	1 094	40	433		32	122	8	106	88	16	255
1989	J	998	41	334	9	27	120	12	99	82	9	267
	F	996	40	343	8	31	124	12	94	83	9	251
	M	1 037	43	361	14	36	125	12	101	92	7	248
	A			354	10	38	126	12	96	94	13	300
	M			357		39	131	11	119		12	275
	J					37	133		117			291

(****) 1988 data for the year, the fourth quarter, and months October to December: EUR 12 without the trade of Greece.

EVOLUTION DU COMMERCE DE LA CE
Intra - CE (EUR 12) par pays membres

6

Valeurs en Mio ECU

Period Période	Importing countries - Pays importateurs											
	EUR 12 (***)	UEBL	DK	D	GR	E	F	IRL	I	NL	P	UK
Imports from : F R of Germany												
Importations en provenance de : R F d'Allemagne												
1986	120 735	16 056	5 774		2 442	5 136	26 845	1 120	20 840	20 509	1 352	20 660
1987	128 499	17 349	5 489		2 495	6 552	27 876	1 055	22 797	21 181	1 708	21 997
1988	141 943	18 952	5 398			7 788	32 910	1 050	25 490	22 272	1 941	26 143
1987	II	31 878	4 334	1 336		588	1 617	6 977	267	5 743	510	5 454
	III	30 345	4 027	1 289		540	1 555	6 413	247	5 155	430	5 499
	IV	35 368	4 682	1 573		801	1 921	7 589	267	6 373	391	6 038
1988	I	33 715	4 695	1 299		406	1 768	7 652	245	5 971	340	5 914
	II	36 256	4 786	1 378		525	1 997	8 462	246	6 557	417	6 397
	III	34 548	4 423	1 290		544	1 763	7 768	253	5 856	473	6 655
	IV	38 900	5 048	1 477			2 260	9 028	305	7 105	711	7 176
1989	I	40 248	5 230	1 399	498	2 274	9 067	305	7 276	5 787	476	7 034
	II			1 539		2 584	9 836		7 807			7 566
1987	D	11 674	1 573	564	362	807	2 522	78	2 087	1 913	106	1 862
1988	J	9 344	1 333	316	84	468	2 188	61	1 574	1 451	86	1 782
	F	11 596	1 547	480	144	617	2 603	91	2 032	1 941	119	2 023
	M	12 733	1 794	503	178	685	2 860	94	2 362	2 029	118	2 109
	A	11 349	1 554	404	143	650	2 431	84	2 045	1 886	108	2 043
	M	12 283	1 560	460	205	872	3 042	90	2 286	1 744	135	2 090
	J	12 499	1 651	468	177	648	2 957	72	2 223	1 903	121	2 279
	J	11 394	1 240	372	186	617	2 447	86	2 189	1 817	132	2 308
	A	10 160	1 427	431	188	471	2 216	77	1 340	1 682	107	2 221
	S	12 692	1 729	486	171	673	2 960	91	2 321	2 015	142	2 104
	O	13 011	1 694	468		729	2 971	101	2 457	2 016	141	2 433
	N	13 028	1 718	496		783	2 983	104	2 371	1 932	202	2 440
	O	12 530	1 625	511		754	2 960	100	2 297	1 811	179	2 293
1989	J	12 682	1 679	439	168	669	3 194	99	2 318	1 737	149	2 230
	F	13 143	1 718	462	141	798	3 182	102	2 263	1 927	154	2 396
	M	14 366	1 824	493	188	807	3 582	104	2 691	2 123	159	2 415
	A			481	173	846	2 998	109	2 491	1 854	175	2 483
	M			495		875	3 135	95	2 606		182	2 427
	J			553		862	3 695		2 709			2 643
Imports from : Greece												
Importations en provenance de : Grèce												
1986		3 949	152	53	1 522	77	532	11	932	198	9	461
1987		4 291	166	57	1 595	116	550	11	1 066	210	39	480
1988		4 375	229	56	1 470	121	726	11	1 015	198	28	520
1987	II	1 063	36	14	390	28	137	4	283	48	10	114
	III	1 133	45	13	420	29	143	2	299	50	19	115
	IV	1 106	50	17	408	36	133	2	249	62	5	144
1988	I	1 027	57	15	342	29	204	4	200	48	2	126
	II	1 061	78	14	363	32	153	1	241	47	5	126
	III	1 088	51	14	370	16	191	1	260	49	13	122
	IV	1 200	43	14	395	44	179	4	315	53	7	146
1989	I	1 354	37	14	391	29	226	2	451	46	5	151
	II			14		36	180		442			157
1987	D	376	16	7	137	12	50	1	80	19	4	51
1988	J	248	8	4	88	6	47	2	43	13	1	37
	F	364	22	5	117	10	73	1	79	17	1	40
	M	413	28	6	137	14	84	1	78	18	1	49
	A	298	18	5	104	6	39	1	73	12	1	42
	M	348	20	4	119	12	55		82	14	1	41
	J	411	43	5	140	14	58		85	21	1	43
	J	331	9	4	120	6	39	1	92	17	4	39
	A	344	17	5	124	7	62	1	62	18	4	44
	S	410	24	5	125	4	92		106	15	1	38
	O	409	16	5	142	13	65	2	93	17	2	53
	N	379	20	4	124	14	52	1	92	20	1	51
	D	408	8	5	128	17	58	1	131	16	2	43
1989	J	433	11	4	124	12	82	1	127	17	1	54
	F	449	14	5	127	8	84	1	152	13	2	44
	M	472	13	5	140	9	60	1	172	16	3	53
	A			5	147	9	54	1	149	18	9	59
	M			5	124	12	72	1	166		3	46
	J			5		15	51		126			52

(***) Pour les données de l'année 1988, le quatrième trimestre 1988 et les mois d'octobre à décembre 1988: EUR 12 sans le commerce de la Grèce.

TRENDS IN EC TRADE

Intra – EC (EUR 12) by member countries

Values in Mio ECU

Period Période	Importing countries – Pays importateurs											
	EUR 12 (***)	UEBL	DK	D	GR	E	F	IRL	I	NL	P	UK
Imports from : Spain												
Importations en provenance de : Espagne												
1986	17 100	804	214	3 362	146		5 338	173	2 159	1 175	1 053	2 677
1987	18 929	869	203	3 788	161		5 859	146	2 408	1 136	1 377	2 983
1988	21 676	1 196	205	4 112			6 570	132	2 828	1 178	1 911	3 544
1987	II	4 701	192	45	933	31	1 489	33	622	261	378	717
	III	4 184	196	44	802	45	1 202	30	561	266	341	696
	IV	5 462	264	60	1 136	41	1 687	39	686	329	362	857
1988	I	5 185	317	51	991	38	1 607	36	667	295	369	816
	II	5 664	309	52	1 062	67	1 737	34	788	295	452	869
	III	4 777	249	44	890	56	1 344	28	587	274	470	846
	IV	6 210	321	59	1 179		1 883	34	785	314	621	1 014
1989	I	6 402	308	57	1 184	51	2 025	43	818	345	553	1 018
	II			59			2 074		903			1 004
1987	D	1 932	102	22	396	18	635	14	231	122	103	289
1988	J	1 437	87	15	276	9	429	9	181	70	93	269
	F	1 727	109	16	322	12	531	11	225	103	123	274
	M	2 005	120	20	393	18	646	14	260	122	141	272
	A	1 775	96	15	351	25	539	14	246	88	124	277
	M	1 929	96	18	364	20	591	10	278	105	146	300
	J	1 852	106	18	347	22	560	10	263	103	130	294
	J	1 796	90	12	341	20	513	9	243	93	146	330
	A	1 234	78	20	253	18	249	11	116	93	112	286
	S	1 625	80	12	286	18	542	8	228	88	135	228
	O	1 940	100	19	372		582	9	250	97	153	358
	N	2 121	110	21	395		664	13	270	111	194	345
	D	2 022	111	19	413		619	11	267	104	164	314
1989	J	2 136	109	17	388	16	686	15	261	110	171	363
	F	2 072	103	22	377	17	634	13	275	116	182	335
	M	2 178	97	19	419	19	701	15	282	118	187	321
	A			17	419	18	703	9	273	100	225	308
	M			23	431		688	17	305		217	366
	J			17			670		325			331
Imports from : France												
Importations en provenance de : France												
1986	72 096	11 048	1 150	22 135	931	4 064		576	14 846	5 551	965	10 830
1987	76 873	11 277	1 163	22 994	880	5 339		491	15 783	5 825	1 301	11 821
1988	85 411	11 965	1 054	25 574		6 578		522	17 375	6 701	1 639	14 004
1987	II	19 271	2 837	284	5 918	244	1 282	120	3 848	1 421	395	2 923
	III	17 855	2 567	255	5 321	165	1 221	122	3 537	1 398	305	2 962
	IV	21 075	3 058	327	6 199	279	1 527	132	4 438	1 588	312	3 215
1988	I	20 516	3 060	245	6 073	145	1 503	125	4 325	1 607	296	3 136
	II	21 998	3 012	297	6 287	207	1 792	129	4 465	1 759	432	3 625
	III	19 403	2 718	240	5 569	248	1 414	125	3 687	1 562	387	3 453
	IV	24 095	3 175	279	7 644		1 869	143	4 899	1 774	523	3 789
1989	I	24 233	3 303	231	6 849	183	1 988	148	5 224	1 944	423	3 940
	II			280			2 285		5 275			4 206
1987	D	7 077	1 069	108	2 040	126	484	40	1 552	553	83	1 022
1988	J	5 718	858	59	1 576	32	392	37	1 227	458	77	1 003
	F	6 822	1 035	83	2 051	45	535	38	1 406	540	104	984
	M	7 941	1 149	103	2 446	68	576	50	1 691	608	101	1 149
	A	6 969	952	91	1 980	51	593	42	1 441	571	108	1 140
	M	7 317	947	96	2 312	76	569	38	1 465	576	123	1 115
	J	7 575	1 084	103	1 993	81	599	49	1 556	611	117	1 382
	J	6 855	882	77	1 920	74	529	48	1 353	521	125	1 327
	A	5 433	775	78	1 758	98	303	40	816	465	88	1 011
	S	7 005	1 051	85	1 894	76	575	37	1 514	576	91	1 106
	O	8 208	1 049	97	2 701		577	49	1 617	627	126	1 365
	N	7 759	1 068	89	2 271		641	49	1 639	590	141	1 272
	D	8 019	1 051	92	2 671		656	45	1 657	557	131	1 158
1989	J	7 903	1 122	68	2 244	54	552	49	1 675	648	142	1 349
	F	7 714	1 054	72	2 150	54	669	47	1 670	615	120	1 262
	M	8 605	1 126	90	2 458	75	768	52	1 875	679	147	1 338
	A			90	2 728	63	750	52	1 748	705	163	1 351
	M			95	2 169		748	49	1 692		160	1 255
	J			91			787		1 832			1 596

(***) 1988 data for the year, the fourth quarter, and months October to December: EUR 12 without the trade of Greece.

EVOLUTION DU COMMERCE DE LA CE
Intra - CE (EUR 12) par pays membres

6

Valeurs en Mio ECU

Period Période	Importing countries - Pays importateurs												
	EUR 12 (***)	UEBL	DK	D	GR	E	F	IRL	I	NL	P	UK	
Imports from : Ireland													
Importations en provenance de : Irlande													
1986	9 049	399	99	1 475	52	193	1 263		413	626	36	4 494	
1987	10 037	494	117	1 695	56	239	1 313		487	708	41	4 888	
1988	11 470	565	113	1 736		250	1 496		694	830	40	5 746	
1987	II	2 511	130	28	418	15	58	341		127	192	12	1 189
	III	2 505	116	29	386	13	64	319		114	183	10	1 271
	IV	2 808	129	35	473	18	63	358		140	175	8	1 407
1988	I	2 553	135	29	350	15	54	351		150	156	7	1 306
	II	3 017	164	30	472	18	67	409		185	248	9	1 416
	III	2 817	132	28	413	14	59	341		182	205	11	1 451
	IV	3 129	134	26	502	4	70	395		196	221	13	1 573
1989	I	3 179	137	22	490	20	76	480		207	247	10	1 489
	II			24			91	532		244			1 612
1987	D	929	45	11	177	8	24	111		50	56	2	445
1988	J	672	36	4	87	3	14	92		41	46	2	348
	F	828	46	9	111	4	17	120		45	50	2	424
	M	1 054	52	16	153	8	24	139		65	60	3	536
	A	917	41	10	136	6	20	113		54	82	3	452
	M	1 020	57	9	188	4	20	136		83	95	3	464
	J	1 078	66	12	167	7	27	157		68	71	2	503
	J	964	44	10	122	5	20	123		62	70	3	507
	A	837	41	9	144	4	15	87		29	57	3	447
	S	1 009	47	9	147	5	24	128		71	77	3	497
	O	1 054	44	10	161		22	130		71	84	3	549
	N	1 037	46	8	155		22	122		64	78	4	538
	D	1 038	44	8	185		26	140		62	82	4	489
1989	J	1 048	46	8	186	6	19	154		71	71	4	502
	F	990	47	6	152	7	29	142		65	75	4	453
	M	1 142	44	7	172	7	28	185		71	101	2	524
	A			9	172	7	29	165		65	85	4	532
	M			8	181		31	188		91		5	532
	J			7			31	178		87			547
Imports from : Italy													
Importations en provenance de : Italie													
1986	51 418	2 984	920	17 766	1 330	2 473	15 101	257		2 933	782	6 912	
1987	55 347	3 066	834	18 802	1 379	3 580	16 091	240		2 976	1 012	7 364	
1988	60 341	3 323	829	19 391		4 595	18 685	301		3 181	1 323	8 713	
1987	II	13 819	753	214	4 621	274	924	4 100	56	723	307	1 847	
	III	13 309	752	185	4 612	296	798	3 764	61	746	254	1 841	
	IV	15 035	787	228	5 031	462	1 040	4 370	64	756	225	2 071	
1988	I	14 660	847	203	4 708	301	1 058	4 543	65	749	273	1 912	
	II	15 415	793	216	4 800	376	1 172	4 769	59	778	335	2 120	
	III	14 825	832	200	4 825	414	1 044	4 238	72	770	303	2 127	
	IV	16 732	852	213	5 259		1 320	5 135	105	882	411	2 554	
1989	I	17 080	913	182	5 132	399	1 589	5 275	86	790	323	2 390	
	II			232			1 653	5 629				2 546	
1987	D	4 740	255	78	1 548	186	326	1 379	18	246	70	633	
1988	J	3 920	210	50	1 264	71	258	1 230	18	173	70	576	
	F	5 103	312	73	1 561	92	392	1 624	22	288	92	648	
	M	5 824	323	80	1 883	138	409	1 689	25	288	101	688	
	A	4 711	243	65	1 434	123	369	1 424	18	249	92	694	
	M	5 148	257	74	1 635	118	387	1 595	21	256	106	699	
	J	5 478	290	73	1 730	135	407	1 712	20	274	104	733	
	J	5 498	291	64	1 754	132	399	1 598	26	288	98	848	
	A	3 961	247	76	1 354	138	288	961	23	206	82	587	
	S	5 150	293	61	1 518	144	341	1 727	24	279	81	683	
	O	5 829	304	82	1 873		450	1 764	33	318	104	902	
	N	5 455	273	70	1 624		433	1 713	48	299	108	887	
	D	5 327	271	61	1 762		440	1 619	25	265	114	772	
1989	J	5 085	285	52	1 597	111	370	1 561	25	222	94	768	
	F	5 787	308	61	1 720	120	694	1 712	28	266	109	771	
	M	6 200	319	69	1 816	168	526	1 995	33	302	119	853	
	A			73	1 834	177	537	1 708	28	275	126	819	
	M			78	1 729		561	1 836	30		122	824	
	J			78			555	2 071				901	

(***) Pour les données de l'année 1986, le quatrième trimestre 1986 et les mois d'octobre à décembre 1988: EUR 12 sans le commerce de la Grèce.

TRENDS IN EC TRADE

Intra-EC (EUR 12) by member countries

Values in Mio ECU

Period Période	Importing countries - Pays importateurs												
	EUR 12 (***)	UEBL	DK	D	GR	E	F	IRL	I	NL	P	UK	
Imports from : Netherlands													
Importations en provenance de : Pays-Bas													
1986	66 726	12 932	1 461	25 724	771	954	9 071	624	5 999		386	8 802	
1987	66 829	13 125	1 442	24 671	792	1 237	9 298	566	6 045		476	9 178	
1988	71 786	13 986	1 726	24 537		1 918	10 281	641	6 695		675	11 327	
1987	II	16 769	3 276	397	6 110	198	323	2 332	146	1 571		131	2 285
	III	15 697	3 013	339	5 938	150	322	2 099	121	1 311		111	2 292
	IV	17 874	3 655	374	6 455	263	359	2 445	151	1 629		120	2 423
1988	I	17 144	3 409	401	5 818	164	365	2 464	154	1 640		139	2 591
	II	17 663	3 359	439	5 983	174	422	2 505	152	1 677		150	2 813
	III	18 005	3 566	428	5 938	190	628	2 521	147	1 544		163	2 880
	IV	19 500	3 653	470	6 797		501	2 791	188	1 834		223	3 043
1989	I	20 040	3 699	463	6 764	178	542	2 958	209	1 874		174	3 178
	II			470			621	3 102		1 975			3 354
1987	D	5 913	1 171	136	2 107	100	119	835	45	581		37	782
1988	J	4 894	967	106	1 604	33	102	760	49	494		36	742
	F	5 508	1 063	127	1 852	52	124	807	49	525		48	881
	M	6 717	1 360	168	2 361	79	139	897	55	620		48	989
	A	5 625	1 068	123	1 905	54	136	790	54	549		42	904
	M	5 798	1 067	145	2 046	60	135	819	51	529		44	903
	J	6 194	1 214	159	2 032	60	146	883	47	598		43	1 013
	J	5 657	1 017	131	1 940	58	139	750	48	545		50	979
	A	5 640	1 109	128	1 920	66	147	686	51	391		43	903
	S	6 315	1 298	168	2 080	66	147	850	48	606		50	992
	O	6 476	1 249	141	2 326		162	865	61	594		45	1 032
	N	6 475	1 252	164	2 092		171	986	70	622		81	1 057
	D	6 473	1 149	165	2 378		169	907	56	625		64	959
1989	J	6 358	1 197	144	2 076	64	137	957	74	612		59	1 039
	F	6 379	1 165	144	2 164	45	194	934	71	589		59	1 014
	M	7 300	1 339	173	2 525	70	210	1 061	65	672		55	1 130
	A			141	2 459	52	192	990	67	626		70	1 103
	M			172	2 420		202	1 036	67	683		66	1 136
	J			151			226	1 071		665			1 116
Imports from : Portugal													
Importations en provenance de : Portugal													
1986	5 133	267	189	1 183	29	430	1 130	42	296	432		1 135	
1987	5 835	249	200	1 336	19	687	1 302	37	336	464		1 206	
1988	6 644	287	209	1 437		1 016	1 420	40	378	482		1 374	
1987	II	1 440	59	46	319	5	162	338	7	87	108	310	
	III	1 393	53	47	312	4	165	318	10	70	122	292	
	IV	1 549	69	60	349	5	209	314	11	90	110	334	
1988	I	1 631	71	51	350	4	223	370	10	90	125	338	
	II	1 637	70	51	332	4	267	354	9	93	120	338	
	III	1 587	68	56	353	6	232	340	10	81	117	324	
	IV	1 802	79	52	401		294	356	12	114	120	374	
1989	I	2 119	79	55	452	6	359	466	11	146	147	398	
	II			55			377	436		148		383	
1987	D	513	24	22	115	1	69	102	3	30	36	111	
1988	J	431	20	11	88	1	55	92	2	28	37	96	
	F	529	24	18	110	1	80	124	4	26	41	101	
	M	671	27	22	152	2	88	154	4	36	47	141	
	A	508	24	17	107	1	83	101	2	28	36	109	
	M	557	23	17	116	1	78	122	3	35	45	118	
	J	567	23	16	110	2	106	127	3	30	40	111	
	J	580	21	17	120	2	92	137	4	33	41	123	
	A	507	22	24	118	2	67	91	4	16	45	116	
	S	498	24	14	115	2	83	108	2	32	31	86	
	O	592	26	18	134		90	111	5	37	42	129	
	N	611	27	19	126		100	122	4	39	40	135	
	D	590	26	16	141		105	113	3	39	38	111	
1989	J	697	29	16	151	2	104	150	4	52	42	148	
	F	653	24	16	135	2	106	152	3	49	47	118	
	M	767	24	22	165	2	150	164	4	46	57	133	
	A			18	158	3	124	153	4	42	45	130	
	M			18	131		112	124	4	55		126	
	J			18			141	156		51		128	

(***) 1988 data for the year, the fourth quarter, and months October to December: EUR 12 without the trade of Greece.

EVOLUTION DU COMMERCE DE LA CE
Intra - CE (EUR 12) par pays membres

6

Valeurs en Mio ECU

Period Période	Importing countries - Pays importateurs											
	EUR 12 (***)	UEBL	DK	D	GR	E	F	IRL	I	NL	P	UK
Imports from : United Kingdom												
Importations en provenance de : Royaume-Uni												
1986	49 592	4 229	1 820	13 918	478	2 630	8 735	5 441	5 203	6 415		722
1987	52 952	5 472	1 727	14 095	549	2 787	9 986	5 485	5 696	6 212		944
1988	56 672	5 878	1 630	14 284		3 301	11 702	6 199	5 957	6 553		1 167
1987	II	13 085	1 283	429	3 562	155	653	2 410	1 350	1 460	1 513	269
	III	12 406	1 214	408	3 427	117	629	2 310	1 314	1 307	1 443	236
	IV	14 410	1 449	473	3 782	147	825	2 796	1 526	1 522	1 678	211
1988	I	13 268	1 430	406	3 360	116	686	2 800	1 454	1 345	1 451	222
	II	14 385	1 525	417	3 548	126	900	2 927	1 471	1 537	1 673	269
	III	13 827	1 482	395	3 513	125	741	2 707	1 530	1 377	1 674	283
	IV	15 561	1 442	421	3 863		974	3 268	1 745	1 699	1 756	393
1989	I	15 652	1 710	391	3 827	183	829	3 257	1 725	1 724	1 727	279
	II			484			1 092	3 367		1 739		
1987	D	4 715	436	173	1 227	50	271	972	474	518	531	63
1988	J	3 569	406	93	888	24	175	803	407	369	345	59
	F	4 486	492	160	1 150	33	238	923	471	445	504	71
	M	5 194	527	154	1 322	59	274	1 073	576	530	601	79
	A	4 375	401	125	1 099	46	264	910	460	476	522	71
	M	4 992	543	147	1 289	39	314	994	505	535	531	95
	J	4 943	585	135	1 159	42	318	1 006	506	524	611	77
	J	4 424	418	108	1 158	43	249	892	471	489	522	72
	A	4 277	510	140	1 156	42	196	760	503	334	563	73
	S	4 983	546	146	1 199	40	278	1 006	556	552	579	81
	O	5 013	415	143	1 324		293	1 002	592	571	590	84
	N	5 219	525	142	1 195		338	1 097	640	577	583	124
	D	5 212	499	137	1 344		346	1 143	514	556	562	92
1989	J	4 848	528	121	1 227	85	209	999	551	530	510	87
	F	5 216	584	135	1 275	37	313	1 064	576	559	571	101
	M	5 570	586	134	1 325	61	308	1 188	598	635	649	87
	A			133	1 412	53	317	1 098	614	551	618	91
	M			149	1 263		408	1 152	624	604	604	97
	J			175			366	1 108		584		

(***) Pour les données de l'année 1988, le quatrième trimestre 1988 et les mois d'octobre à décembre 1988: EUR 12 sans le commerce de la Grèce.

EVOLUTION DU COMMERCE DE LA CE

Principales zones

7

Exportations

Period Période	EUR 12 (***)	UEBL	DK	D	GR	E	F	IRL	I	NL	P	UK
CLASS 1:												
Western industrialized third countries, excluding EUR 12												
Values in Mio ECU												
1986	206 715	10 183	8 882	82 658	885	4 863	23 950	2 449	26 282	11 540	1 556	33 487
1987	209 238	10 220	8 871	83 853	941	4 876	23 946	2 493	26 132	11 490	1 615	35 002
1988	221 178	10 999	8 747	86 561		5 546	28 229	2 782	27 339	12 551	1 726	36 698
CLASSE 1:												
Pays tiers industrialisés occidentaux, EUR 12 exclus												
Valeurs en Mio ECU												
1987	II 50 392	2 526	2 186	20 375	188	1 165	5 861	607	6 068	2 860	420	8 137
	III 52 048	2 476	2 139	20 502	214	1 275	5 851	646	6 890	2 792	430	8 834
	IV 57 974	2 831	2 342	22 762	344	1 373	6 805	691	7 215	3 216	395	9 999
1988	I 50 207	2 620	2 145	19 392	133	1 212	6 643	585	5 703	2 864	373	8 538
	II 55 057	2 726	2 192	21 115	160	1 355	7 354	657	7 001	2 981	409	9 175
	III 55 160	2 680	2 096	21 183	177	1 441	7 127	750	6 887	3 146	469	9 205
	IV 61 223	2 973	2 381	24 871		1 539	7 105	791	7 749	3 559	476	9 779
1989	I 57 856	3 002	2 211	22 459	218	1 385	7 287	738	6 754	3 546	467	9 789
	II		2 459			1 568	8 393		8 433			10 282
1987	D 19 720	926	738	7 740	195	490	2 390	214	2 469	1 067	123	3 368
1988	J 14 094	648	610	5 489	19	297	2 052	182	1 472	753	97	2 478
	F 16 716	918	736	6 372	33	438	2 121	194	1 974	913	128	2 890
	M 19 379	1 051	799	7 531	81	477	2 470	204	2 254	1 096	140	3 176
	A 17 211	888	661	6 653	44	394	2 178	199	2 132	1 000	112	2 970
	M 18 040	859	700	6 963	82	475	2 294	223	2 435	941	129	2 939
	J 19 743	994	764	7 492	48	487	2 835	238	2 424	1 040	135	3 288
	J 18 340	920	536	6 946	57	486	2 356	261	2 760	944	184	2 890
	A 17 224	738	744	7 017	40	376	1 994	205	1 914	1 052	128	3 017
	S 19 375	1 011	814	7 221	80	520	2 660	283	2 205	1 140	146	3 295
	O 20 125	1 087	805	8 072		468	2 401	270	2 664	1 200	139	3 019
	N 19 880	944	797	7 787		533	2 307	287	2 473	1 196	161	3 416
	D 21 157	938	777	9 009		541	2 389	252	2 634	1 111	143	3 362
1989	J 17 988	894	688	7 154	71	432	2 223	224	1 936	1 047	144	3 154
	F 18 899	1 029	728	7 300	63	470	2 376	249	2 314	1 131	148	3 092
	M 20 915	1 078	777	8 005	84	483	2 658	265	2 500	1 369	170	3 525
	A		799	7 904	64	517	2 703	276	2 576	1 133	155	3 244
	M		819	7 398		510	2 537	257	2 837		160	3 430
	J		822			540	3 109		3 027			3 592
Percentage change on the corresponding period of the previous year												
% variation sur la période correspondante de l'année précédente												
1986	-5.2	-5.7	-4.8	5.8	-13.9	-17.8	-9.1	-12.8	-7.0	-7.3	-9.8	-18.7
1987	1.2	0.6	-0.1	1.2	6.3	0.3	-0.0	1.8	-0.6	-0.4	3.8	4.5
1988	5.7	7.6	-1.4	3.5		13.7	17.9	11.6	4.6	9.2	6.9	4.8
1987	II -4.2	-0.2	-3.8	-2.5	-10.0	-4.9	-4.9	-8.4	-6.7	-1.2	6.3	-8.0
	III 3.5	5.1	3.3	-0.3	-18.3	11.3	2.8	3.0	4.9	0.1	8.9	13.3
	IV 7.4	1.1	0.8	4.7	35.4	1.4	13.3	17.5	4.7	6.9	-2.2	16.2
1988	I 2.8	9.8	-2.7	-3.1	-31.8	14.0	22.4	6.6	-4.3	9.2	0.8	6.3
	II 9.3	7.9	0.3	3.6	-14.9	16.3	25.5	8.2	15.4	4.2	-2.6	12.8
	III 6.0	8.2	-2.0	3.3	-17.3	13.0	21.8	16.1	-0.0	12.7	9.1	4.2
	IV 5.6	5.0	1.7	9.3		12.1	4.4	14.5	7.4	10.7	20.5	-2.2
1989	I 15.2	14.6	3.1	15.8	63.9	14.3	9.7	26.2	18.4	23.8	25.2	14.7
	II		12.2			15.7	14.1		20.5			12.1
1987	D 9.9	9.1	4.2	7.6	78.9	12.4	17.4	16.9	4.6	9.3	-1.6	13.8
1988	J -1.0	-13.7	-0.7	-4.5	-78.4	-8.0	23.0	19.0	-13.1	-8.6	-12.6	9.5
	F 0.5	18.0	1.7	-7.3	-46.8	18.4	16.8	3.7	5.2	3.7	19.6	-2.2
	M 8.2	22.5	-8.1	1.9	80.0	28.8	28.9	1.0	-5.5	30.1	14.8	12.8
	A 1.9	10.2	-6.5	-3.7	-45.7	13.5	11.0	11.2	3.1	9.6	-15.2	5.9
	M 8.4	3.4	-1.1	-0.1	54.7	18.5	28.7	-0.9	22.1	-1.4	10.3	13.7
	J 17.8	10.1	3.1	15.3	-12.7	16.8	36.7		20.8	7.8	-2.2	19.2
	J -2.3	5.3	-0.7	-4.7	-31.3	-5.4	8.4	27.3	0.6	7.0	3.4	-12.0
	A 14.6	12.2	1.1	17.9	-42.0	18.9	12.6	2.7	23.5	29.3	16.1	10.9
	S 6.1	7.3	-4.7	-0.6	29.0	23.5	32.7	9.7	-4.2	8.7	17.7	-8.8
	O 2.3	7.9	-1.5	2.9		11.2	6.7	4.2	8.0	11.0	-5.4	-8.8
	N 6.7	5.5	1.4	7.8		14.6	6.7	22.5	8.4	12.7	41.2	2.0
	D 7.3	1.3	5.3	16.4		10.4	-0.0	17.8	8.7	4.1	16.3	-0.2
1989	J 27.5	38.0	12.8	30.3	273.7	45.5	8.3	23.1	31.5	39.0	48.5	27.4
	F 13.1	12.1	-1.1	14.6	90.9	7.3	12.0	28.4	17.2	23.9	15.6	7.0
	M 7.9	2.6	-2.8	6.3	3.7	1.3	7.6	29.9	10.9	14.5	21.4	11.0
	A		20.9	18.8	45.5	31.2	24.1	38.7	20.8	13.3	38.4	9.2
	M		17.0	6.2		7.4	10.6	15.2	18.5		24.0	18.7
	J		7.6			10.9	9.7		24.9			9.2

(***) Pour les données de l'année 1988, le quatrième trimestre 1988 et les mois d'octobre à décembre 1988: EUR 12 sans le commerce de la Grèce.

TRENDS IN EC TRADE

Major areas

Imports

Period Période	EUR 12 (***)	UEBL	DK	D	GR	E	F	IRL	I	NL	P	UK	
EFTA													
AELE													
Values in Mio ECU													
Valeurs en Mio ECU													
1986	78 650	4 012	5 524	25 992	612	1 753	8 768	467	8 799	5 523	698	16 503	
1987	82 679	4 083	5 416	26 968	652	2 114	9 512	449	10 109	5 679	859	16 837	
1988	89 834	4 374	5 193	29 384		2 778	10 985	489	10 684	5 871	1 043	19 033	
1987	II	20 528	948	1 330	6 585	144	533	2 490	114	2 586	1 309	249	4 241
	III	19 430	942	1 204	6 687	110	516	2 055	100	2 270	1 346	242	3 958
	IV	22 886	1 178	1 551	7 288	249	605	2 608	129	2 902	1 608	197	4 570
1988	I	21 567	1 137	1 242	6 908	117	614	2 727	122	2 522	1 480	212	4 485
	II	23 054	1 128	1 389	7 280	161	738	2 898	120	2 770	1 515	261	4 823
	III	20 842	949	1 156	6 981	165	597	2 411	118	2 393	1 338	251	4 484
	IV	24 813	1 159	1 432	8 215		829	2 950	129	3 000	1 539	319	5 241
1989	I	24 939	1 289	1 332	7 698	162	837	3 092	139	3 070	1 579	225	5 516
	II			1 503			943	3 391		3 209			5 626
1987	D	7 396	374	558	2 352	122	196	844	48	963	496	58	1 385
1988	J	5 903	313	311	1 893	24	147	777	39	721	370	51	1 256
	F	7 159	382	437	2 140	38	212	931	40	816	526	74	1 564
	M	8 484	434	494	2 875	55	256	1 019	43	984	583	75	1 667
	A	7 267	354	410	2 286	44	236	941	38	856	469	85	1 547
	M	7 831	357	467	2 465	66	260	977	38	939	530	81	1 650
	J	7 913	413	485	2 527	50	236	960	44	973	515	73	1 637
	J	7 022	258	328	2 332	55	212	797	38	895	455	79	1 573
	A	6 150	297	356	2 179	54	152	667	41	488	398	73	1 436
	S	7 660	394	462	2 471	56	228	1 001	39	1 007	482	64	1 456
	O	8 396	391	442	2 856		238	925	41	1 028	495	79	1 903
	N	8 410	424	492	2 616		279	1 035	47	1 020	542	76	1 879
	D	7 937	378	498	2 743		315	954	41	961	505	75	1 467
1989	J	8 000	428	434	2 477	51	228	979	48	956	543	88	1 768
	F	8 005	409	421	2 530	42	273	953	44	982	521	62	1 769
	M	8 915	448	469	2 692	68	336	1 150	48	1 130	516	74	1 984
	A			463	2 840	82	307	1 100	44	1 030	604	96	1 849
	M			484	2 551		313	1 097	48	1 058	87	87	1 954
	J			538			322	1 181		1 121			1 824
Percentage change on the corresponding period of the previous year													
% variation sur la période correspondante de l'année précédente													
1986	-4.1	-5.4	-5.4	-0.3	4.1	4.8	-3.8	-9.5	-1.2	-1.0	11.3	-12.5	
1987	5.1	1.8	-2.0	3.8	6.5	20.6	4.5	-3.9	14.9	2.8	23.1	2.0	
1988	8.7	7.1	-4.1	9.0		31.4	15.5	8.9	5.7	3.4	21.4	13.0	
1987	II	1.7	-13.1	-8.8	-0.5	-25.8	22.0	9.7	-6.6	15.9	-5.0	34.6	0.8
	III	6.3	8.7	-0.2	6.2	-19.1	30.0	4.1	-13.0	12.8	-3.0	14.2	7.9
	IV	12.3	19.6	8.9	6.8	57.6	9.4	13.9	12.2	20.2	16.1	13.2	12.6
1988	I	8.7	11.9	-6.6	7.8	-21.5	33.5	15.6	15.1	7.3	4.5	24.0	10.2
	II	12.3	19.0	4.4	10.6	11.8	38.5	16.4	5.3	7.1	15.7	4.8	13.7
	III	7.3	0.7	-4.0	4.4	50.0	15.7	17.3	18.0	5.4	-0.6	3.7	13.3
	IV	8.4	-1.6	-7.7	12.7		37.0	13.1	0.0	3.4	-4.3	61.9	14.7
1989	I	15.6	13.4	7.2	11.4	38.5	36.3	13.4	13.9	21.7	6.7	6.1	23.0
	II			8.2			27.8	17.0		15.8			16.6
1987	D	13.8	14.0	18.0	11.7	79.4	5.9	12.8	37.1	35.3	13.2	11.5	2.4
1988	J	0.9	3.3	-16.2	0.2	-29.4	18.5	7.0	5.4	4.3	-14.0	10.9	4.8
	F	8.5	6.4	-8.8	1.2	-22.4	39.5	20.3	17.6	6.4	16.6	45.1	14.4
	M	15.2	22.6	3.6	19.6	-16.7	39.9	19.3	22.9	10.6	9.4	21.0	10.6
	A	6.6	6.3	-4.2	4.2	7.3	31.1	13.9	8.6	6.7	5.4	26.9	5.5
	M	16.9	16.3	0.9	13.2	22.2	52.9	22.4	11.8	15.4	19.1	3.8	21.6
	J	13.6	35.4	12.5	14.2	2.0	29.7	12.3	-2.2	1.4	23.2	1.4	14.2
	J	0.6	-6.5	-3.8	-5.5	22.2	2.9	-0.4	15.2	-2.2	-4.0	2.6	17.3
	A	15.2	10.8	-3.9	19.2	100.0	31.0	30.5	51.9	12.4	-2.5	58.7	11.2
	S	8.4	-0.8	-3.5	3.4	43.6	18.1	34.4	-2.5	9.0	1.9	-9.9	10.6
	O	6.6	2.6	-10.0	12.3		5.3	4.2	5.1	5.3	-12.2	25.4	16.2
	N	10.9	0.7	-1.8	9.9		50.0	18.4	11.9	6.3	0.2	11.8	21.0
	O	7.3	1.1	-10.8	16.6		60.7	13.0	-14.6	-0.2	1.8	29.3	5.9
1989	J	35.5	36.7	39.5	30.9	112.5	55.1	26.0	23.1	32.6	46.8	72.5	40.8
	F	11.8	7.1	-3.7	18.2	10.5	28.8	2.4	10.0	20.3	-1.0	-16.2	13.1
	M	5.1	3.2	-5.1	-6.4	23.6	31.3	12.9	11.6	14.8	-11.5	-1.3	19.0
	A			12.9	24.2	40.9	30.1	16.9	15.8	20.3	28.8	12.9	19.5
	M			3.6	3.5		20.4	12.3	26.3	12.7	7.4	18.4	11.4
	J			10.9			36.4	23.0		15.2			

(***) 1988 data for the year, the fourth quarter, and months October to December: EUR 12 without the trade of Greece.

EVOLUTION DU COMMERCE DE LA CE
Principales zones

7

Exportations

Period Période	EUR 12 (***)	UEBL	DK	D	GR	E	F	IRL	I	NL	P	UK	
EFTA													
AELE													
Values in Mio ECU													
Valeurs en Mio ECU													
1986	87 191	4 389	5 497	40 853	233	1 288	9 743	746	9 357	5 244	860	8 981	
1987	90 287	4 300	5 686	42 720	269	1 298	9 475	806	9 959	5 445	921	9 406	
1988	96 146	4 699	5 699	45 688		1 392	10 697	857	10 489	6 045	951	9 628	
1987	II	22 107	1 077	1 394	10 424	50	314	2 345	204	2 396	1 384	226	2 293
	III	21 973	1 044	1 324	10 604	72	297	2 154	194	2 553	1 247	242	2 241
	IV	24 845	1 157	1 520	11 498	94	401	2 740	213	2 682	1 549	227	2 764
1988	I	22 239	1 110	1 433	10 377	51	338	2 594	185	2 310	1 419	236	2 188
	II	24 324	1 188	1 445	11 495	42	352	2 700	224	2 738	1 507	221	2 463
	III	23 265	1 119	1 320	11 105	62	314	2 530	202	2 554	1 434	255	2 361
	IV	26 473	1 282	1 553	12 711		388	2 873	245	2 887	1 685	239	2 610
1989	I	25 746	1 265	1 470	12 176	72	355	2 995	260	2 719	1 602	254	2 578
	II			1 587			384	3 032		3 152			2 617
1987	D	8 238	375	477	3 732	43	142	1 023	65	894	438	69	979
1988	J	6 042	281	410	2 784	10	92	805	53	598	375	62	572
	F	7 472	383	489	3 428	11	115	837	60	824	468	83	773
	M	8 717	444	534	4 164	30	130	951	70	867	574	87	846
	A	7 783	397	447	3 695	18	109	833	72	854	510	64	783
	M	7 903	371	459	3 735	20	122	843	74	973	477	67	761
	J	8 609	419	487	4 061	17	120	1 000	78	908	520	73	927
	J	7 476	342	315	3 539	19	118	809	75	1 044	401	108	705
	A	7 211	329	479	3 654	11	71	650	55	642	463	62	795
	S	8 490	444	525	3 914	32	107	1 017	73	865	570	77	867
	O	8 903	430	511	4 377		114	940	76	991	546	68	851
	N	8 757	418	525	4 165		132	954	83	951	602	76	850
	D	8 827	434	516	4 169		144	1 002	84	953	532	77	915
1989	J	8 058	381	467	3 859	18	106	977	78	788	511	73	801
	F	8 354	437	479	3 991	20	121	916	88	910	505	85	804
	M	9 312	447	519	4 327	34	129	1 093	94	1 020	586	92	973
	A			521	4 348	29	120	1 021	99	923	516	78	820
	M			529	3 989		130	935	88	1 095		77	877
	J			528			134	1 070		1 137			924
Percentage change on the corresponding period of the previous year													
% variation sur la période correspondante de l'année précédente													
1986	2.9	4.5	-0.3	8.7	5.4	2.5	2.1	2.6	7.0	0.5	7.0	-18.0	
1987	3.6	-2.0	3.4	4.6	15.5	0.8	-2.8	8.0	6.4	3.6	7.1	4.7	
1988	6.5	9.3	0.2	6.9		7.2	12.9	6.3	5.3	11.0	3.3	2.4	
1987	II	1.3	-2.0	-2.4	2.6	-26.5	-10.5	-0.6	-1.0	5.0	3.3	6.1	-1.2
	III	3.2	-0.6	4.9	2.9	20.0	7.2	-3.8	12.8	6.9	-3.5	8.5	10.8
	IV	9.3	-1.8	7.2	6.1	48.9	10.2	10.2	9.2	10.6	16.7	1.3	24.2
1988	I	4.1	8.5	-1.0	1.8	-5.6	18.2	16.0	-5.1	-0.7	12.2	4.4	3.8
	II	10.0	10.3	3.7	10.3	-16.0	12.1	15.1	9.8	14.3	8.9	-2.2	7.4
	III	5.9	7.2	-0.3	4.7	-13.9	5.7	17.5	4.1	0.0	15.0	5.4	5.6
	IV	6.6	10.8	2.2	10.5		-3.2	4.9	15.0	7.6	8.8	5.3	-5.6
1989	I	15.8	14.0	2.6	17.3	41.2	5.0	15.5	40.5	17.7	12.9	7.6	17.8
	II			9.8			9.1	12.3		15.1			6.3
1987	D	14.0	6.2	13.0	10.3	87.0	15.4	22.5	8.3	17.3	11.2	-2.8	22.7
1988	J	-0.2	-7.8	0.7	-5.0	-50.0	9.5	25.6	8.2	-7.9	-3.6	-4.6	10.6
	F	2.3	9.4	4.3	-1.4	-42.1	15.0	7.9	-11.8	11.7	10.9	16.9	-5.0
	M	9.2	20.0	-5.7	10.0	87.5	27.5	16.0	-10.3	-5.3	26.7	18.0	8.6
	A	4.0	15.1	1.4	3.2	-21.7	11.2	3.9	18.0	4.1	19.4	-9.9	-4.0
	M	7.3	6.0	1.1	4.8	66.7	8.0	14.5	0.0	24.3	-3.8	4.7	5.7
	J	19.3	10.3	0.8	23.9	6.3	16.5	23.8	14.7	14.4	16.1	1.4	20.5
	J	1.6	1.5	5.7	0.5	-29.6	0.0	1.8	11.9	5.1	8.7	1.9	-2.8
	A	11.6	3.1	1.7	15.7	-52.2	1.4	9.8	-3.5	-0.2	26.3	14.8	15.7
	S	4.3	15.0	-4.0	-0.3	52.4	-1.8	32.6	2.8	-5.5	15.9	16.7	4.7
	O	3.5	3.1	-1.0	7.5		-8.1	4.2	1.3	6.6	-9.0	-25.3	-0.8
	N	9.4	15.2	0.0	12.6		-4.3	17.3	15.3	10.3	18.5	22.6	-9.3
	D	7.1	15.7	8.2	11.7		1.4	-2.1	29.2	6.6	21.5	11.6	-6.5
1989	J	33.4	35.6	13.9	38.6	80.0	15.2	21.4	47.2	31.8	36.3	17.7	40.0
	F	11.8	14.1	-2.0	16.4	81.8	5.2	9.4	46.7	10.4	7.9	2.4	4.0
	M	6.8	0.7	-2.8	3.9	13.3	-0.8	14.9	34.3	15.0	2.1	5.7	15.0
	A			16.6	17.7	61.1	10.1	22.6	37.5	8.1	1.2	21.9	4.7
	M			15.3	6.8		6.6	10.9	18.9	12.5		14.9	15.2
	J			8.4			11.7	7.0		25.2			-0.3

(***) Pour les données de l'année 1988, le quatrième trimestre 1988 et les mois d'octobre à décembre 1988: EUR 12 sans le commerce de la Grèce.

TRENDS IN EC TRADE

Major areas

Imports

Period Période	EUR 12 (***)	UEBL	DK	D	GR	E	F	IRL	I	NL	P	UK	
United States													
Etats-Unis													
Values in Mio ECU													
Valeurs en Mio ECU													
1986	56 643	3 712	1 150	11 747	349	3 278	7 958	1 526	5 796	6 509	657	13 961	
1987	56 213	3 697	1 119	11 483	310	3 328	7 803	1 714	5 766	6 145	572	14 276	
1988	67 916	4 366	1 131	13 030		4 345	10 749	1 895	6 535	6 963	622	18 279	
1987	II	13 744	914	326	2 782	73	694	1 900	431	1 442	1 390	169	3 623
	III	13 146	731	233	2 623	69	765	1 819	419	1 425	1 336	154	3 573
	IV	14 971	942	270	3 075	104	1 029	2 152	460	1 456	1 585	121	3 778
1988	I	15 807	999	231	3 008	73	944	2 984	456	1 403	1 565	136	4 008
	II	17 292	1 118	287	3 217	99	1 139	2 754	453	1 685	1 698	160	4 688
	III	16 825	992	237	3 279	113	900	2 594	447	1 720	1 795	167	4 581
	IV	18 277	1 258	382	3 526		1 363	2 417	539	1 726	1 905	158	5 003
1989	I	20 443	1 297	279	4 173	91	1 439	3 194	584	1 884	2 189	182	5 130
	II			379			1 809	3 783		2 066			5 586
1987	D	4 925	316	91	1 028	43	290	746	119	508	537	38	1 210
1988	J	4 199	226	62	797	14	257	770	127	396	379	46	1 125
	F	5 136	344	91	961	28	309	993	153	429	523	43	1 263
	M	6 419	390	77	1 249	31	378	1 220	174	578	662	34	1 626
	A	5 817	358	77	1 138	30	468	947	166	507	569	52	1 506
	M	5 754	350	126	1 053	30	325	909	148	579	500	45	1 690
	J	5 662	384	78	1 026	40	346	879	139	598	626	35	1 512
	J	5 418	277	64	1 107	33	282	811	142	629	536	36	1 501
	A	5 390	319	80	1 144	30	256	787	141	461	590	51	1 532
	S	5 899	380	93	1 029	50	332	960	155	627	666	57	1 550
	O	6 115	385	133	1 155		411	806	151	605	588	39	1 842
	N	6 074	408	131	1 133		474	808	146	584	834	39	1 718
	D	5 969	392	117	1 238		483	791	230	542	688	39	1 450
1989	J	6 425	461	84	1 318	32	388	1 075	179	576	666	43	1 604
	F	6 492	427	74	1 412	24	490	919	167	609	669	49	1 650
	M	7 499	404	103	1 443	34	562	1 197	238	698	855	89	1 875
	A			95	1 464	39	923	1 172	202	614	780	58	1 786
	M			182	1 475		499	1 135	204	700	63	1 936	
	J			116			393	1 461		752		1 864	
Percentage change on the corresponding period of the previous year													
% variation sur la période correspondante de l'année précédente													
1986	-17,8	-17,2	-13,7	-13,1	-16,9	-16,7	-12,2	-19,3	-18,5	-14,0	-33,6	-25,0	
1987	-0,8	-0,4	-2,7	-2,2	-11,2	1,5	-1,9	12,3	-0,5	-5,6	-12,9	2,3	
1988	20,8	18,1	1,1	13,5		30,6	37,8	10,6	13,3	13,3	8,7	28,0	
1987	II	-9,3	-12,9	7,6	-8,4	-19,8	-13,1	-8,5	6,9	-15,8	-11,2	-11,5	-7,8
	III	6,5	-4,1	10,4	0,1	-12,7	27,1	1,6	14,2	14,2	-1,8	10,0	13,1
	IV	4,5	13,6	-12,9	-2,4	16,9	7,7	7,6	21,4	10,4	-9,7	-18,2	11,6
1988	I	10,1	-10,0	-20,3	0,2	12,3	12,5	54,4	12,6	-2,8	-14,7	6,3	21,4
	II	25,8	22,3	-12,0	15,6	35,6	64,1	44,9	5,1	16,9	22,2	-5,3	29,4
	III	28,0	35,7	1,7	25,0	63,8	17,6	42,6	6,7	20,7	34,4	8,4	28,2
	IV	22,1	33,5	41,5	14,7		32,5	12,3	17,2	18,5	20,2	30,6	32,4
1989	I	29,3	29,8	20,8	38,7	24,7	52,4	7,0	28,1	34,3	39,9	33,8	28,0
	II			32,1			58,8	37,4		22,6			19,2
1987	D	3,2	6,0	2,2	-1,0	59,3	-15,0	-0,1	-4,0	22,1	-1,5	0,0	9,2
1988	J	-4,5	-20,1	-21,5	-12,7	-6,7	26,6	29,4	8,5	-15,4	-39,0	-32,4	8,6
	F	5,4	-26,2	-9,9	-8,4	64,7	0,0	65,5	8,5	-8,3	-14,3	-68,8	30,1
	M	23,4	8,3	-28,0	20,0	-3,1	16,0	64,6	20,8	14,2	9,6	-12,8	25,1
	A	22,4	12,8	-32,5	14,1	11,1	104,4	48,7	16,1	7,2	24,0	23,8	14,4
	M	31,3	19,5	3,3	15,5	15,4	38,9	51,0	6,5	32,8	8,7	0,0	51,8
	J	23,5	28,4	-17,0	17,7	100,0	49,8	32,8	-5,4	13,0	32,3	-27,1	24,9
	J	20,8	24,8	-4,5	17,9	26,9	4,1	39,8	10,1	18,5	16,3	0,0	22,7
	A	32,3	21,3	-4,8	40,4	57,9	12,3	32,9	13,7	8,0	48,2	30,8	41,2
	S	27,0	12,4	31,0	18,3	117,4	25,3	47,2	-6,1	34,0	40,5	-1,7	22,9
	O	19,8	18,1	38,5	8,4		1,0	22,1	-4,4	30,1	12,9	-15,2	39,5
	N	23,5	39,7	72,4	18,0		39,4	8,5	-19,8	19,7	21,2	30,0	37,3
	D	21,2	24,1	28,6	20,4		66,6	6,0	93,3	6,7	28,1	2,6	19,8
1989	J	53,0	104,0	35,5	65,4	128,6	51,0	39,6	40,9	45,5	75,7	-6,5	42,6
	F	26,4	24,1	-18,7	48,9	-14,3	58,6	-7,5	9,2	42,0	27,9	14,0	30,6
	M	16,8	3,8	33,8	15,5	9,7	48,7	-1,9	36,8	20,8	29,2	161,8	15,3
	A			23,4	28,8	30,0	97,2	23,8	21,7	21,1	37,1	11,5	18,6
	M			28,6	40,1		53,5	24,9	37,8	20,9	40,0	14,6	14,6
	J			48,7			13,6	66,2		25,8		23,3	23,3

(***) 1988 data for the year, the fourth quarter, and months October to December: EUR 12 without the trade of Greece.

EVOLUTION DU COMMERCE DE LA CE
Principales zones

7

Exportations

Period Période	EUR 12 (***)	UEBL	DK	D	GR	E	F	IRL	I	NL	P	UK	
United States													
Etats-Unis													
Values in Mio ECU													
Valeurs en Mio ECU													
1986	75 151	3 714	1 901	25 943	408	2 519	8 985	1 117	10 673	3 914	514	15 463	
1987	71 899	3 740	1 636	24 088	384	2 392	9 023	1 075	9 671	3 583	512	15 796	
1988	71 495	3 876	1 396	22 030		2 666	10 495	1 217	9 642	3 809	540	15 823	
1987	II	17 098	897	387	5 893	71	569	2 247	254	2 164	893	144	3 578
	III	17 943	925	407	5 664	65	648	2 334	284	2 590	906	139	3 980
	IV	19 692	1 064	424	6 446	159	623	2 415	317	2 666	979	124	4 475
1988	I	16 162	942	361	5 021	44	564	2 290	259	2 008	826	99	3 747
	II	17 395	946	316	5 031	67	610	2 953	272	2 389	859	124	3 831
	III	18 117	953	327	5 295	60	740	2 789	345	2 496	1 018	152	3 942
	IV	19 992	1 034	397	6 683		750	2 462	341	2 749	1 108	165	4 302
1989	I	18 012	1 067	348	5 429	88	659	2 424	309	2 259	1 139	142	4 148
	II			383			832	2 954		2 826			4 469
1987	D	6 639	340	129	2 225	100	216	767	103	859	368	40	1 492
1988	J	4 756	232	100	1 561	5	131	693	80	528	233	26	1 167
	F	5 389	341	130	1 607	15	207	764	90	699	238	32	1 265
	M	8 011	368	131	1 853	25	227	834	89	780	354	38	1 315
	A	5 398	297	95	1 580	15	178	839	84	732	290	31	1 258
	M	5 831	292	102	1 740	38	209	927	94	828	267	42	1 291
	J	6 142	355	116	1 710	14	223	1 071	94	827	302	42	1 288
	J	6 075	354	93	1 884	23	244	976	112	998	307	53	1 231
	A	5 613	256	114	1 782	13	200	749	94	694	359	49	1 301
	S	6 354	340	119	1 830	24	274	1 027	138	800	344	50	1 409
	O	8 580	412	132	2 002		235	909	123	964	398	50	1 356
	N	6 346	322	135	1 984		252	740	118	875	348	54	1 520
	D	7 046	300	129	2 696		265	799	102	918	355	48	1 434
1989	J	5 483	308	101	1 695	31	207	721	91	627	293	52	1 357
	F	6 044	367	126	1 803	29	224	842	105	802	371	39	1 337
	M	6 474	392	119	1 932	28	228	854	113	829	476	51	1 453
	A			120	1 828	18	285	906	122	879	370	55	1 316
	M			126	1 722		264	839	114	932		59	1 459
	J			132			283	1 192		1 017			1 672
Percentage change on the corresponding period of the previous year													
% variation sur la période correspondante de l'année précédente													
1986	-12,1	-16,8	-18,3	4,0	-15,9	-19,6	-19,0	-16,2	-15,8	-17,9	-25,3	-21,1	
1987	-4,3	0,7	-13,9	-7,2	-5,9	-5,0	0,4	-3,8	-9,4	-8,5	-0,4	2,2	
1988	-0,6	3,6	-14,7	-8,5		11,5	16,3	13,2	-0,3	6,3	5,5	0,2	
1987	II	-12,7	-2,4	-16,1	-13,4	-11,3	-6,7	-8,2	-12,4	-18,8	-7,8	6,7	-14,8
	III	-0,6	11,0	-4,7	-9,2	-54,2	5,2	7,3	-12,6	-4,9	-4,9	6,9	11,0
	IV	0,6	1,6	-19,8	-4,3	40,7	-10,4	6,5	28,3	-2,4	-5,1	-8,8	10,6
1988	I	-5,8	10,4	-13,6	-17,5	-50,6	2,2	13,0	17,7	-10,8	2,8	-5,7	-0,4
	II	1,7	5,5	-18,3	-14,6	-5,6	7,2	31,4	7,1	10,4	-3,8	-13,9	7,1
	III	1,0	3,0	-19,7	-6,5	-7,7	14,2	19,5	21,5	-3,6	12,1	9,4	-1,0
	IV	1,5	-2,8	-6,4	3,7		20,4	1,9	7,6	3,1	13,2	33,1	-3,9
1989	I	11,4	13,3	-3,6	8,1	100,0	16,8	5,9	19,3	12,5	37,9	43,4	10,7
	II			21,2			36,4	0,0		18,3			16,7
1987	D	1,0	5,9	-20,9	-4,0	88,7	4,9	0,3	56,1	-7,2	1,9	-4,8	10,2
1988	J	-5,8	-14,1	-13,0	-7,0	-88,1	-23,8	2,8	25,0	-19,8	-11,1	-23,5	9,1
	F	-8,7	22,2	-12,8	-25,8	-44,4	8,4	20,7	20,0	-0,1	-11,5	-14,3	-8,9
	M	-3,0	21,1	-12,7	-17,2	25,0	20,1	15,8	20,3	-12,8	29,2	11,8	1,0
	A	-6,8	6,8	-25,2	-22,5	-54,5	9,9	12,3	6,3	-1,5	0,3	-26,2	0,6
	M	6,3	-0,7	-17,1	-10,7	123,5	10,0	34,0	-4,1	17,3	-6,6	7,7	18,5
	J	6,4	9,6	-9,4	-10,2	-33,3	2,8	47,9	20,5	15,3	-1,3	-19,2	4,2
	J	-11,4	2,3	-19,8	-23,6	-14,8	-4,3	13,0	30,2	-5,1	0,7	1,9	-20,6
	A	11,8	18,9	-12,3	-17,9	-27,8	11,7	4,9	22,1	-4,6	24,7	40,0	15,0
	S	4,2	-5,8	-26,1	-6,1	14,3	28,0	35,8	14,0	-4,9	11,0	11,1	7,0
	O	-3,3	9,3	-15,9	-11,1		26,3	6,1	3,4	3,2	40,1	22,0	6,8
	N	0,9	-8,7	-2,2	-0,9		14,0	-6,7	22,1	0,0	7,7	38,5	13,7
	D	6,1	-11,8	0,0	21,2		22,7	4,2	-1,0	6,9	-3,5	20,0	-3,9
1989	J	15,3	32,8	1,0	8,6	520,0	58,0	4,0	13,7	18,8	25,8	100,0	16,3
	F	12,2	7,6	-3,1	12,2	93,3	8,2	10,2	16,7	14,7	55,9	21,9	5,7
	M	7,7	6,5	-9,2	4,3	12,0	0,4	2,4	27,0	6,3	34,5	34,2	10,5
	A			26,3	15,7	20,0	80,1	8,0	45,2	20,1	27,6	77,4	4,6
	M			23,5	-1,0		26,3	-9,5	21,3	12,6		40,5	13,0
	J			13,8			26,9	1,8		23,0			29,8

(***) Pour les données de l'année 1988, le quatrième trimestre 1988 et les mois d'octobre à décembre 1988: EUR 12 sans le commerce de la Grèce.

TRENDS IN EC TRADE

Major areas

Imports

Period Période	EUR 12 (***)	UEBL	DK	D	GR	E	F	IRL	I	NL	P	UK
Japan Japon												
Values in Mio ECU Valeurs en Mio ECU												
1986	33 215	2 055	1 180	10 680	702	1 525	3 680	368	2 134	2 909	343	7 640
1987	34 757	2 082	815	11 414	470	1 656	4 035	388	2 313	3 035	461	8 087
1988	40 967	2 704	764	12 970		2 294	4 886	514	2 957	3 202	504	10 172
1987	II	8 709	620	217	2 866	138	366	1 054	90	606	128	1 907
	III	8 535	443	194	2 762	97	424	107	538	685	123	2 214
	IV	9 569	549	210	3 053	150	504	1 120	93	626	129	2 222
1988	I	9 306	636	211	2 964	159	466	1 106	115	649	98	2 210
	II	10 422	732	198	3 130	151	608	1 297	120	776	123	2 445
	III	10 499	617	160	3 312	99	545	1 172	131	710	130	2 838
	IV	11 149	720	198	3 564		675	1 310	148	823	153	2 678
1989	I	10 856	760	167	3 366	186	596	1 303	203	761	107	2 507
	II			199			782	1 482		884		2 775
1987	D	3 118	201	64	981	68	183	366	32	227	39	687
1988	J	2 497	136	47	754	32	127	308	37	173	24	686
	F	3 082	233	76	959	74	160	333	40	231	36	709
	M	3 693	243	88	1 251	53	179	465	39	244	29	815
	A	3 387	254	59	1 019	36	180	423	47	257	36	793
	M	3 400	218	68	1 087	56	207	393	39	250	32	784
	J	3 590	249	68	1 024	59	222	475	35	268	32	875
	J	3 395	176	43	1 045	34	163	369	39	265	38	980
	A	3 470	208	60	1 207	32	142	372	45	147	32	961
	S	3 586	222	56	1 059	33	226	427	48	296	39	896
	O	3 779	233	60	1 230		218	421	42	274	34	964
	N	3 784	229	65	1 181		234	453	35	307	39	937
	D	3 495	232	73	1 153		225	424	51	244	33	780
1989	J	3 485	233	49	1 096	64	204	394	64	226	38	861
	F	3 413	260	55	1 090	35	189	388	67	252	31	772
	M	3 957	266	62	1 181	87	204	521	72	282	37	875
	A			60	1 364	59	260	489	63	254	47	903
	M			78	1 157		262	486	79	328	48	941
	J			58			260	504		302		929
Percentage change on the corresponding period of the previous year % variation sur la période correspondante de l'année précédente												
1986	16.2	25.2	37.9	22.0	-17.3	35.0	16.1	-4.2	9.2	27.9	12.5	5.1
1987	4.6	1.3	-30.9	6.9	-33.0	8.6	9.6	5.4	8.4	4.3	34.4	5.9
1988	17.9	29.9	-6.3	13.6		38.5	21.1	32.5	27.8	5.5	9.3	25.8
1987	II	-1.5	0.3	-36.9	4.9	-20.7	-6.6	4.2	-20.4	4.5	47.1	-7.5
	III	4.4	-12.3	-43.8	4.7	-32.2	28.5	7.8	33.7	14.5	36.7	10.8
	IV	12.1	23.9	-12.9	8.7	-32.7	3.5	18.1	14.8	11.8	27.7	21.5
1988	I	17.2	35.3	8.8	8.5	84.9	28.7	21.1	17.3	19.5	-3.6	26.7
	II	19.7	18.1	-8.8	9.2	9.4	66.1	23.1	33.3	28.1	17.9	28.2
	III	23.0	39.3	-17.5	19.9	2.1	28.5	23.6	22.4	32.0	14.9	28.2
	IV	16.5	31.1	-5.7	16.7		33.9	17.0	59.1	31.5	-3.8	20.5
1989	I	16.7	19.5	-20.9	13.6	17.0	27.9	17.8	76.5	17.3	29.9	9.2
	II			0.5			28.6	14.3		13.9		13.5
1987	D	20.9	44.6	-7.2	15.8	19.3	17.3	30.7	33.3	49.3	-17.5	21.9
1988	J	2.2	3.8	-26.6	-8.6	190.9	14.4	3.4	37.0	-1.7	-9.5	-4.0
	F	23.0	75.2	18.8	8.1	208.3	27.0	22.9	14.3	40.0	-10.4	56.5
	M	23.9	18.5	31.3	22.5	6.0	43.2	35.2	18.2	20.8	7.9	27.5
	A	16.1	18.7	-20.3	3.9	-21.7	47.5	10.4	113.6	33.9	16.4	30.0
	M	20.9	16.6	-2.9	13.2	24.4	56.8	24.8	39.3	16.3	16.6	29.6
	J	22.4	19.1	-8.1	10.8	28.3	96.5	33.8	16.7	34.7	15.5	25.2
	J	18.2	34.4	-20.4	10.1	6.3	3.8	15.3	34.5	25.6	22.2	28.9
	A	36.4	48.6	-10.4	38.4	23.1	52.7	41.4	40.6	59.8	19.1	34.4
	S	16.8	33.7	-22.2	12.4	-15.4	28.4	17.0	23.1	25.4	10.6	20.4
	O	17.0	36.3	-15.5	12.8		28.2	11.1	35.5	38.4	13.6	24.7
	N	20.7	36.3	-13.3	18.6		51.0	21.1	16.7	53.5	3.1	22.5
	D	12.1	15.4	14.1	17.5		23.0	15.8	59.4	7.5	4.5	13.5
1989	J	39.6	71.3	4.3	45.4	100.0	60.6	27.9	73.0	30.6	47.7	58.3
	F	10.7	11.6	-27.6	13.7	-52.7	18.1	16.5	67.5	9.1	18.1	-13.9
	M	7.1	9.5	-29.5	-5.6	64.2	14.0	12.0	84.6	15.6	29.2	24.1
	A			1.7	33.9	63.9	44.4	15.6	34.0	-1.2	3.2	30.6
	M			14.7	6.4		26.6	23.7	102.6	31.2	50.0	20.0
	J			-14.7			17.1	6.1		12.7		6.2

(***) 1988 data for the year, the fourth quarter, and months October to December: EUR 12 without the trade of Greece.

EVOLUTION DU COMMERCE DE LA CE
Principales zones

7

Exportations

Period Période	EUR 12 (***)	UEBL	DK	D	GR	E	F	IRL	I	NL	P	UK	
Japan													
Valeurs en Mio ECU													
1986	11 399	657	747	4 098	43	204	1 641	233	1 345	604	61	1 767	
1987	13 618	746	847	5 096	52	249	1 906	234	1 608	647	59	2 175	
1988	16 944	917	976	6 328		325	2 394	306	2 058	814	69	2 756	
1987	II	3 209	185	230	1 229	16	64	447	53	350	144	15	475
	III	3 580	185	231	1 234	15	67	492	64	477	169	14	633
	IV	3 887	225	209	1 539	11	67	541	63	421	176	15	617
1988	I	3 653	212	203	1 345	14	71	571	57	400	164	13	603
	II	4 076	239	262	1 442	14	85	541	64	518	163	20	728
	III	4 458	231	276	1 539	16	83	664	84	566	220	17	762
	IV	4 801	235	234	2 002		86	617	101	575	268	20	662
1989	I	4 796	255	240	1 686	15	94	684	94	567	274	28	858
	II			318			93	763		758			866
1987	D	1 349	72	70	551	5	21	214	19	147	70	5	175
1988	J	1 016	38	60	396		16	157	19	103	42	3	182
	F	1 164	84	65	414	1	27	180	20	133	44	5	190
	M	1 471	90	78	534	12	27	235	18	163	77	5	232
	A	1 206	71	70	429	3	20	154	15	154	52	5	231
	M	1 275	80	87	415	9	28	168	21	170	55	7	236
	J	1 594	87	106	598	2	37	218	28	193	55	5	265
	J	1 555	99	77	544	2	30	213	31	231	78	6	245
	A	1 450	46	103	479	4	22	239	22	174	75	5	282
	S	1 443	86	96	515	10	27	208	31	160	67	6	237
	O	1 474	87	88	577		27	188	33	207	86	7	174
	N	1 492	77	74	565		32	218	40	167	68	6	246
	D	1 782	71	72	859		28	205	28	202	67	6	242
1989	J	1 501	71	78	549	8	39	193	27	171	72	8	285
	F	1 520	81	76	507	2	28	241	33	192	90	6	264
	M	1 768	103	81	630	4	27	250	34	204	112	15	308
	A			105	612	3	30	215	25	228	70	9	321
	M			109	564		31	238	30	257		7	276
	J			95			32	308		274			270
Percentage change on the corresponding period of the previous year													
% variation sur la période correspondante de l'année précédente													
1986	8,8	11,7	8,1	15,4	-23,2	-29,9	3,9	7,9	10,2	17,7	-3,2	3,5	
1987	19,5	13,5	13,4	24,4	20,9	22,1	16,1	0,4	19,6	7,1	-3,3	23,1	
1988	24,4	22,9	15,2	24,2		30,5	25,6	30,8	28,0	25,8	16,9	26,7	
1987	II	14,3	10,1	15,6	25,9	23,1	8,2	-27,4	18,6	-2,0	-6,3	4,4	
	III	22,1	16,4	19,7	14,8	66,7	21,2	48,8	22,9	25,2	0,0	37,3	
	IV	30,0	13,6	19,4	37,9	-38,9	26,4	43,5	6,8	11,4	-4,3	48,0	
1988	I	24,2	40,4	14,7	22,9	55,6	42,0	34,0	5,6	11,4	3,8	-13,3	34,3
	II	27,0	29,2	13,9	17,3	-12,5	32,8	21,0	20,8	48,0	13,2	33,3	53,3
	III	24,5	24,9	19,5	24,7	6,7	23,9	35,0	31,3	18,7	30,2	21,4	20,4
	IV	23,5	4,4	12,0	30,1		28,4	14,0	60,3	36,6	52,3	33,3	7,3
1989	I	31,3	20,3	18,2	25,4	7,1	32,4	19,8	64,9	41,7	67,1	115,4	42,3
	II			21,4			9,4	41,0		46,3			19,0
1987	D	35,2	33,3	29,6	42,4	25,0	5,0	64,6	-9,5	15,7	18,6	0,0	26,8
1988	J	10,0	-19,1	27,7	17,5	-5,9	13,8	5,6	-1,0	-23,6	-50,0	23,0	
	F	20,2	71,4	20,0	13,7	-50,0	80,0	23,3	11,1	15,7	-20,0	29,3	
	M	41,3	63,6	11,4	35,9	1100,0	58,8	65,5	5,9	16,4	60,4	25,0	
	A	20,4	34,0	-12,5	18,2	0,0	25,0	2,0	-11,8	35,1	13,0	-16,7	
	M	16,0	31,1	17,6	-7,4	12,5	12,0	24,4	10,5	45,3	31,0	75,0	
	J	44,1	24,3	45,2	43,1	-60,0	60,9	34,6	55,6	62,2	-3,5	25,0	
	J	17,1	30,3	5,5	31,1	-71,4	-14,3	10,9	34,8	20,3	36,8	-14,3	
	A	40,2	35,3	35,5	23,1	33,3	46,7	89,7	15,8	24,3	59,6	54,9	
	S	18,3	16,2	18,5	20,0	66,7	58,8	18,2	47,6	11,1	3,1	50,0	
	O	17,5	4,8	20,5	19,2		12,5	7,4	43,5	38,0	91,1	40,0	
	N	15,8	10,0	12,1	11,9		45,5	43,4	90,5	33,6	9,7	20,0	
	D	32,1	-1,4	2,9	55,9		33,3	-4,2	47,4	37,4	-4,3	20,0	
1989	J	47,7	86,8	30,0	38,6		143,8	22,9	42,1	66,0	71,4	166,7	
	F	30,6	-3,8	15,2	22,5		3,7	33,9	65,0	44,4	104,5	20,0	
	M	20,2	14,4	3,8	18,0		-66,7	0,0	88,9	25,2	45,5	200,0	
	A			50,0	42,7		0,0	50,0	68,7	46,1	34,6	80,0	
	M			25,3	35,9		10,7	41,7	42,9	51,2		16,9	
	J			-10,4			-13,5	41,3		42,0		1,8	

(***) Pour les données de l'année 1988, le quatrième trimestre 1988 et les mois d'octobre à décembre 1988: EUR 12 sans le commerce de la Grèce.

TRENDS IN EC TRADE

Major areas

Imports

Period Période	EUR 12 (***)	UEBL	DK	D	GR	E	F	IRL	I	NL	P	UK
CLASS 2:												
Developing countries						CLASSE 2:						
Values in Mio ECU						Pays en voie de développement						
Valeurs en Mio ECU												
1986	107 663	6 135	1 760	23 137	2 168	7 979	17 994	430	18 046	12 622	1 870	15 523
1987	108 492	6 326	1 781	22 814	1 970	8 939	17 451	451	17 991	12 643	1 946	16 179
1988	115 193	7 791	1 949	25 031		9 116	19 206	481	16 880	13 349	2 124	19 266
1987	II	25 846	1 551	388	5 393	384	2 386	4 139	118	4 405	495	3 660
	III	28 487	1 631	512	6 005	275	2 398	4 350	108	4 721	546	4 474
	IV	28 272	1 627	460	5 814	707	2 252	4 595	115	4 644	491	4 377
1988	I	27 282	1 785	454	5 821	176	2 090	4 750	112	4 054	3 281	4 385
	II	27 382	1 932	447	5 645	275	2 212	4 610	110	4 114	3 040	4 522
	III	31 055	2 042	519	6 900	476	2 474	4 917	130	4 149	3 542	5 244
	IV	30 401	2 031	533	6 666		2 341	4 928	128	4 563	3 486	5 114
1989	I	33 031	2 456	523	6 670	517	2 469	5 587	132	4 972	584	5 328
	II			669			3 659	5 616		5 475		5 125
1987	D	9 783	534	164	1 877	407	663	1 638	30	1 669	1 105	1 579
1988	J	8 511	512	105	1 713	44	603	1 582	38	1 350	99	1 422
	F	8 801	610	179	1 868	42	749	1 541	35	1 214	1 097	1 324
	M	9 894	647	170	2 239	90	738	1 628	40	1 489	1 103	1 641
	A	8 518	581	119	1 818	50	629	1 493	35	1 320	933	1 404
	M	9 182	612	159	1 905	114	816	1 526	38	1 358	1 018	1 479
	J	9 587	723	165	1 922	111	766	1 571	38	1 436	1 080	1 646
	J	9 904	662	151	2 267	119	822	1 415	40	1 435	1 055	1 755
	A	10 328	703	196	2 451	205	802	1 579	46	1 184	1 278	1 710
	S	10 599	754	171	2 180	150	819	1 760	46	1 525	1 220	1 769
	O	10 254	699	180	2 386		760	1 543	44	1 482	1 162	1 807
	N	9 933	670	178	2 082		786	1 586	40	1 484	1 182	1 783
	D	10 143	648	174	2 197		797	1 762	44	1 612	1 157	1 592
1989	J	11 314	803	168	2 236	263	759	2 004	48	1 653	1 312	1 869
	F	10 503	773	144	2 175	106	798	1 702	40	1 647	1 246	1 728
	M	11 162	854	208	2 258	149	912	1 871	44	1 670	1 237	1 736
	A			196	2 144	137	907	1 751	45	1 635	1 261	1 662
	M			218	2 292		1 649	1 893	48	1 920	245	1 716
	J			243			1 101	1 925		1 921		1 756
Percentage change on the corresponding period of the previous year												
% variation sur la période correspondante de l'année précédente												
1986	-31,0	-13,7	-16,6	-23,2	-40,5	-43,1	-33,6	-12,8	-42,0	-28,9	-38,4	-20,3
1987	0,8	3,1	1,2	-1,4	-9,1	12,0	-3,0	4,9	-0,3	0,2	4,1	4,2
1988	6,2	23,2	9,4	9,7		2,0	10,1	6,7	-6,2	5,6	9,1	19,1
1987	II	-5,4	-2,8	-9,8	-3,5	-25,6	3,6	-16,1	6,3	3,1	-8,6	-5,9
	III	15,4	16,5	15,3	7,1	-44,6	16,0	13,0	-6,1	35,7	18,9	16,1
	IV	18,0	9,8	8,5	4,0	62,2	28,2	39,4	4,5	23,0	15,5	12,3
1988	I	5,4	17,7	7,8	3,9	-70,9	9,8	8,8	2,8	-4,0	7,2	-9,4
	II	5,9	24,6	15,2	4,7	-28,4	-7,3	11,4	-6,8	-5,6	3,9	-3,6
	III	9,0	25,2	1,4	14,9	73,1	3,2	13,0	20,4	-12,1	2,2	21,1
	IV	7,5	24,8	15,9	14,7		4,0	7,2	11,3	-1,7	9,3	24,6
1989	I	21,1	37,6	15,2	14,6	193,8	18,1	17,6	17,9	22,6	15,6	56,1
	II		49,7				65,4	21,8		33,1		13,3
1987	D	23,0	10,8	24,2	4,0	319,6	22,6	35,0	-3,2	23,1	21,8	-8,0
1988	J	-1,2	-4,3	-32,3	-5,1	-68,6	16,4	5,4	-7,3	-3,4	-5,5	-29,3
	F	1,9	10,9	30,7	1,1	-77,7	-2,7	5,9	0,0	-10,5	9,3	12,8
	M	15,0	50,1	30,8	14,8	-67,3	19,8	14,9	21,2	2,1	15,4	-9,0
	A	0,1	17,8	-0,8	0,7	-49,5	-14,4	4,6	25,0	-10,0	-3,0	-6,8
	M	7,5	24,6	35,9	8,2	-23,0	-9,9	20,7	-28,3	-5,6	-1,0	29,5
	J	9,0	34,1	10,0	5,3	-24,0	3,0	7,4	2,7	-4,5	10,5	-22,9
	J	4,5	32,9	18,0	12,1	-9,2	-12,0	-5,3	29,0	-12,8	-3,3	33,0
	A	13,1	36,8	-5,3	23,0	253,4	23,0	20,5	12,2	-10,2	3,6	3,8
	S	7,1	23,4	-2,8	9,6	11,1	1,0	13,9	31,4	-13,2	5,1	29,1
	O	7,1	25,3	21,6	11,7		-7,5	0,5	4,8	-2,2	11,4	-3,5
	N	12,2	27,6	21,1	15,9		2,3	11,5	7,0	1,8	15,9	-5,9
	D	3,7	21,3	6,1	17,0		20,2	7,6	46,7	-3,4	4,7	40,0
1989	J	32,9	56,8	60,0	30,5	497,7	25,9	26,7	26,3	22,4	25,8	102,0
	F	19,3	26,7	-19,6	16,4	152,4	6,5	10,4	14,3	13,6	1,4	30,5
	M	12,8	32,0	22,4	0,8	65,6	23,6	14,9	10,0	12,2	100,9	5,8
	A			64,7	17,9	174,0	44,2	18,0	28,6	23,9	50,7	18,4
	M			37,1	20,3		102,1	24,0	26,3	41,4	55,1	16,0
	J			47,3			43,7	22,5		33,8		6,7

(***) 1988 data for the year, the fourth quarter, and months October to December: EUR 12 without the trade of Greece.

EVOLUTION DU COMMERCE DE LA CE
Principales zones

7

Exportations

Period Période	EUR 12 (***)	UEBL	DK	D	GR	E	F	IRL	I	NL	P	UK	
CLASS 2:						CLASSE 2:							
Developing countries						Pays en voie de développement							
Values in Mio ECU						Valeurs en Mio ECU							
1986	107 602	6 818	2 275	26 371	873	4 321	23 589	912	15 370	7 174	613	19 288	
1987	104 875	6 591	2 209	25 354	613	6 707	21 477	957	13 600	7 188	545	19 432	
1988	112 935	7 269	2 374	26 250		7 765	23 474	1 072	14 565	8 076	604	21 487	
1987	II	25 169	1 595	569	5 960	124	1 660	5 207	253	3 216	1 697	131	4 757
	III	25 892	1 591	566	6 159	167	1 663	5 390	248	3 476	1 663	154	4 814
	IV	28 954	1 750	614	7 067	179	1 923	5 903	272	3 730	2 186	139	5 189
1988	I	25 302	1 722	630	5 226	76	1 883	5 664	241	2 938	1 690	113	5 116
	II	27 864	1 835	574	6 312	171	1 865	5 853	266	3 829	2 103	150	4 927
	III	28 553	1 789	535	7 132	171	1 868	5 534	261	3 410	2 007	156	5 691
	IV	31 634	1 922	655	7 580		2 149	6 424	303	4 387	2 276	185	5 753
1989	I	30 616	2 140	492	7 196	95	1 971	7 027	240	3 573	1 998	141	5 741
	II			633			2 247	6 956		4 599			5 750
1987	D	10 728	659	242	2 750	89	722	2 182	108	1 425	798	43	1 709
1988	J	7 063	397	187	1 806	10	473	1 650	60	753	430	22	1 476
	F	8 378	598	205	1 658	20	701	1 834	89	1 050	519	36	1 660
	M	9 658	728	238	1 953	47	710	2 179	93	1 134	740	51	1 986
	A	8 565	555	170	1 808	64	578	1 783	78	1 203	593	39	1 685
	M	9 378	581	187	2 070	63	699	1 918	73	1 341	789	46	1 599
	J	9 841	695	198	2 431	42	588	2 088	115	1 279	707	50	1 647
	J	9 844	613	210	2 531	37	636	1 907	90	1 373	562	52	1 833
	A	8 976	488	160	2 421	51	492	1 635	86	1 005	722	43	1 873
	S	9 508	675	165	2 178	82	676	1 873	84	1 029	694	54	1 998
	O	9 989	692	202	2 339		647	1 987	87	1 384	749	58	1 843
	N	10 300	570	259	2 379		732	1 970	117	1 432	740	66	2 036
	D	11 269	658	193	2 860		774	2 355	100	1 583	802	55	1 891
1989	J	9 875	723	156	2 573	31	721	2 135	73	1 059	637	54	1 714
	F	9 545	696	165	2 055	36	654	2 251	84	1 185	631	45	1 743
	M	11 238	721	168	2 568	29	595	2 696	83	1 327	728	41	2 281
	A			224	2 395	28	841	2 266	103	1 495	643	49	1 849
	M			186	2 318		692	2 012	133	1 535		75	2 012
	J			206			715	2 663		1 572			1 886
Percentage change on the corresponding period of the previous year													
% variation sur la période correspondante de l'année précédente													
1986	-16,5	-13,8	-14,8	-11,5	-26,5	-32,6	-14,8	-22,1	-21,8	-14,4	-25,9	-17,0	
1987	-2,7	-3,3	-2,9	-3,9	-29,8	55,2	-9,0	4,9	-11,5	0,2	-11,1	0,7	
1988	7,9	10,3	7,5	3,5		15,8	9,3	12,0	7,1	12,3	10,8	10,6	
1987	II	-9,3	0,2	-14,6	-8,2	-50,0	45,5	-15,6	1,2	-18,8	3,7	-22,0	-12,4
	III	3,9	2,6	11,9	-5,2	-11,6	87,6	-0,1	24,6	2,3	0,5	-7,2	10,3
	IV	4,8	-8,9	7,3	3,9	-20,1	63,1	-1,7	29,5	-5,1	10,7	-9,7	11,6
1988	I	2,6	4,0	37,3	-15,3	-46,9	28,9	13,8	31,0	-7,6	2,9	-5,8	9,5
	II	10,7	15,0	0,9	5,9	37,9	12,3	12,4	5,1	19,1	23,9	14,5	3,6
	III	10,3	12,4	-5,5	15,8	2,4	12,3	2,7	5,2	-1,9	20,7	1,3	18,2
	IV	9,3	9,8	6,7	7,3		11,8	8,8	11,4	17,8	4,1	33,1	10,9
1989	I	21,0	24,3	-21,9	37,7	25,0	4,7	24,1	-0,4	21,6	18,2	24,8	12,2
	II			10,3			20,5	18,8		20,1			16,7
1987	D	8,8	8,8	24,1	6,0	-6,3	63,7	0,8	81,2	-0,1	8,1	0,0	13,7
1988	J	-5,9	-29,5	49,6	-16,4	-81,8	15,4	17,1	-4,8	-19,7	-17,9	-35,3	1,0
	F	4,6	19,6	34,9	-19,0	-62,3	34,3	8,7	56,1	-13,3	-11,3	33,3	15,4
	M	7,9	23,2	36,0	-10,7	34,3	34,5	15,0	47,6	-13,4	38,6	24,4	11,8
	A	1,7	12,8	-12,8	-7,1	12,3	3,6	-0,5	16,4	5,2	10,4	21,9	5,8
	M	14,4	7,8	3,9	-0,3	96,9	29,2	22,6	-25,5	28,1	46,1	12,2	4,2
	J	15,6	23,9	6,5	25,5	16,7	4,8	12,8	28,4	24,5	19,2	42,9	0,7
	J	1,4	-3,9	14,8	17,8	-54,9	-3,3	-7,0	1,1	-6,9	-0,4	18,2	3,2
	A	15,0	24,5	-9,1	22,6	24,4	7,7	-1,3	22,9	6,3	40,2	-23,2	21,7
	S	13,8	21,2	-19,5	8,7	90,7	24,0	10,8	-9,7	-4,5	19,0	20,0	33,9
	O	12,0	22,9	6,3	13,4		11,0	9,5	8,7	21,9	24,8	48,7	2,7
	N	10,8	9,2	41,5	5,6		17,3	3,0	41,0	22,8	-2,8	29,4	20,4
	D	5,0	-0,5	-20,2	4,0		7,2	7,9	-7,4	11,1	0,5	27,9	10,6
1989	J	39,8	82,1	-16,6	60,2	210,0	52,4	29,4	21,7	40,6	48,1	145,5	16,1
	F	13,9	16,4	-19,5	23,2	80,0	-6,7	22,7	-5,6	12,9	21,6	25,0	5,0
	M	14,0	-1,0	-30,3	31,5	-36,3	-16,2	23,7	-10,8	17,0	-1,6	-19,6	14,9
	A			31,8	32,5	-56,3	45,5	26,4	32,1	24,3	8,4	25,6	9,7
	M			-0,5	12,0		-1,0	4,9	82,2	14,5		63,0	25,8
	J			4,0			21,6	27,5		22,9			14,5

(***) Pour les données de l'année 1988, le quatrième trimestre 1988 et les mois d'octobre à décembre 1988: EUR 12 sans le commerce de la Grèce.

TRENDS IN EC TRADE

Major areas

Imports

Period Période	EUR 12 (***)	UEBL	DK	D	GR	E	F	IRL	I	NL	P	UK	
ACP countries													
Pays ACP													
Values in Mio ECU													
Valeurs en Mio ECU													
1986	19 575	1 765	138	3 841	131	1 315	4 219	121	2 505	2 218	390	2 931	
1987	16 374	1 665	88	2 861	182	1 403	3 530	119	1 829	1 912	417	2 367	
1988	17 163	2 064	118	2 751		1 550	4 169	110	1 570	1 941	517	2 373	
1987	II	4 006	416	24	720	30	425	781	39	478	416	104	574
	III	3 842	413	17	643	37	341	810	25	457	430	104	566
	IV	4 038	440	22	674	66	309	929	28	367	465	116	621
1988	I	4 254	485	17	660	18	384	1 048	25	396	570	79	571
	II	4 117	440	24	648	42	410	1 003	27	378	441	125	580
	III	4 427	597	18	715	28	400	1 019	28	377	475	174	596
	IV	4 453	542	59	729		356	1 099	29	419	455	139	626
1989	I	4 635	658	68	703	74	424	943	22	482	538	163	560
	II			74			536	1 044		528			615
1987	D	1 406	127	7	231	27	118	338	5	123	162	19	246
1988	J	1 290	122	5	203	2	100	352	9	120	207	24	145
	F	1 396	166	5	209	4	141	335	8	140	187	28	172
	M	1 560	194	7	248	11	143	361	8	137	176	20	255
	A	1 408	138	10	233	8	155	367	10	117	151	31	189
	M	1 362	129	7	217	24	138	347	9	122	134	38	198
	J	1 331	166	6	198	10	117	285	9	140	160	46	194
	J	1 401	188	4	248	6	120	269	9	139	168	55	196
	A	1 348	171	5	251	9	129	295	11	109	132	27	208
	S	1 599	237	9	215	13	159	386	8	129	179	73	190
	O	1 387	200	25	260		102	296	9	138	126	31	197
	N	1 461	189	17	223		99	345	9	133	168	47	229
	D	1 551	150	16	245		156	436	11	149	159	28	201
1989	J	1 602	218	10	254	34	149	301	10	188	174	62	204
	F	1 374	172	7	211	24	135	303	4	137	190	25	167
	M	1 654	261	51	237	17	140	343	9	137	175	74	189
	A			10	249	14	160	324	13	170	109	63	228
	M			11	197		176	347	12	178		47	198
	J			53			199	364		179			194
Percentage change on the corresponding period of the previous year													
% variation sur la période correspondante de l'année précédente													
1986	-35,4	-20,5	-33,0	-31,4	-11,5	-52,5	-37,9	-16,6	-39,3	-26,8	-48,6	-35,2	
1987	-16,4	-5,7	-36,2	-25,5	38,9	6,7	-16,3	-1,7	-27,0	-13,8	6,9	-19,2	
1988	4,8	24,0	34,1	-3,8		10,5	18,1	-7,6	-14,2	1,5	24,0	0,3	
1987	II	-24,8	-11,9	-22,6	-26,6	-3,2	11,3	-33,2	21,9	-19,3	-36,5	-16,1	-33,3
	III	-5,9	-1,2	-48,5	-19,6	32,1	5,2	-0,6	-30,6	-9,1	7,0	19,5	-11,0
	IV	-1,3	9,5	-18,5	-23,6	127,6	-2,8	27,6	-13,3	-28,6	-3,3	45,7	3,8
1988	I	-5,2	22,5	-32,0	-19,9	-62,5	16,7	3,8	-13,8	-25,0	-5,3	-13,2	-5,8
	II	2,8	5,8	0,0	-10,0	40,0	-3,5	28,4	-30,8	-20,9	6,0	20,2	1,0
	III	15,2	44,6	5,9	11,2	-24,3	17,3	25,8	12,0	-17,5	10,5	67,3	5,3
	IV	10,3	23,2	168,2	8,2		15,2	18,3	11,5	-14,2	-2,2	17,8	0,8
1989	I	9,0	35,7	300,0	6,5	311,1	10,4	-10,0	-12,0	21,7	-5,6	106,3	-1,9
	II			208,3			30,7	4,1		39,7			6,0
1987	D	0,1	-14,2	-12,5	-18,9	107,7	28,3	49,6	-28,6	-33,5	-8,0	-26,9	5,1
1988	J	-10,6	-8,3	-37,5	-21,3	-83,3	1,0	4,1	-35,7	-29,4	19,7	0,0	-32,2
	F	-5,1	15,3	-28,6	-15,7	-50,0	16,5	-4,8	0,0	-9,1	-10,5	12,0	-12,2
	M	-0,6	63,0	-36,4	-21,8	-60,7	32,4	12,5	14,3	-32,8	-20,0	-48,7	30,1
	A	-2,3	-13,2	-9,1	-8,6	-42,9	0,0	28,3	150,0	-24,0	-10,1	-26,2	-2,6
	M	9,0	2,4	16,7	5,3	118,2	6,2	58,4	-66,7	-28,2	12,6	65,2	-6,6
	J	-1,0	25,8	0,0	-23,3	-23,1	-16,4	2,5	12,5	-9,1	20,3	58,6	0,5
	J	6,5	58,0	-20,0	9,3	-50,0	-21,6	0,0	-10,0	-22,8	43,6	27,9	8,9
	A	26,1	40,2	-28,6	14,1	0,0	104,8	31,1	37,5	16,0	5,6	68,8	14,9
	S	10,5	39,4	80,0	9,7	-23,5	29,3	22,2	14,3	-29,1	-6,3	108,6	-6,9
	O	8,9	31,6	310,7	14,5		9,7	23,8	-10,0	6,2	-19,5	-53,7	10,7
	N	8,5	18,1	88,9	3,2		4,2	-0,9	-10,0	14,7	15,9	80,8	17,4
	D	10,3	18,1	128,6	6,1		32,2	29,0	120,0	21,1	-1,9	47,4	-19,0
1989	J	24,2	78,7	100,0	25,1	1600,0	49,0	-14,5	11,1	56,7	-15,9	158,3	40,7
	F	-1,6	3,6	40,0	1,0	500,0	-4,3	-9,6	-50,0	-2,1	1,6	-10,7	-2,9
	M	6,0	34,5	628,6	-4,4	54,5	-2,1	-5,0	12,5	14,6	-0,6	270,0	-25,9
	A			0,0	6,9	75,0	3,2	-11,7	30,0	45,3	-27,8	103,2	20,6
	M			57,1	-9,2		27,5	0,0	33,3	45,9		23,7	0,0
	J			783,3			70,1	27,7		27,9			0,0

(***) 1988 data for the year, the fourth quarter, and months October to December: EUR 12 without the trade of Greece.

EVOLUTION DU COMMERCE DE LA CE
Principales zones

7

Exportations

Period Période	EUR 12 (****)	UEBL	DK	D	GR	E	F	IRL	I	NL	P	UK
ACP countries												
Pays ACP												
Values in Mio ECU												
Valeurs en Mio ECU												
1986	16 049	1 173	251	2 517	51	480	5 165	129	1 764	1 343	218	2 958
1987	13 843	869	268	2 056	41	433	4 248	142	1 676	1 217	214	2 679
1988	15 180	852	451	2 012		572	5 168	159	1 722	1 287	266	2 689
1987	II	3 351	205	66	482	9	1 061	42	378	281	53	662
	III	3 339	203	73	504	12	1 030	32	399	293	63	631
	IV	3 822	214	72	571	9	1 123	42	508	385	56	733
1988	I	3 503	217	157	412	5	1 138	32	371	279	41	642
	II	3 753	204	55	485	11	1 156	39	487	300	58	667
	III	3 768	208	111	549	13	1 148	33	363	295	72	696
	IV	4 185	223	129	566	7	1 386	55	502	414	96	684
1989	I	4 077	257	74	520	7	1 192	29	392	355	80	694
	II			115			1 261		501			761
1987	D	1 454	80	34	210	4	51	427	16	218	137	254
1988	J	1 021	80	67	131		48	349	7	87	65	180
	F	1 111	57	17	140	1	55	381	11	150	88	198
	M	1 370	81	73	140	4	35	479	13	134	125	265
	A	1 177	73	15	139	2	50	361	13	187	91	229
	M	1 225	58	21	154	7	64	426	9	163	99	207
	J	1 320	70	19	191	1	42	484	16	137	106	233
	J	1 326	67	72	198	3	52	453	14	138	87	217
	A	1 171	67	18	193	7	42	342	11	118	106	248
	S	1 214	72	21	157	3	51	439	9	107	102	234
	O	1 270	85	28	167		43	431	14	135	130	207
	N	1 363	69	75	173		43	398	13	185	120	255
	D	1 491	68	26	226		44	511	27	183	155	224
1989	J	1 301	95	30	185	3	127	375	8	111	107	32
	F	1 253	86	26	151	2	38	433	9	132	129	230
	M	1 514	76	18	184	2	36	682	12	148	119	225
	A			74	172	1	39	384	13	169	102	221
	M			27	167		44	352	14	174	39	291
	J			22			44	519		159		249
Percentage change on the corresponding period of the previous year												
% variation sur la période correspondante de l'année précédente												
1988	-17.0	-2.9	-29.1	-10.0	-25.0	-44.8	-9.7	-42.9	-13.2	-8.5	-38.8	-30.2
1987	-13.7	-25.9	6.8	-18.3	-19.6	-9.8	-17.8	10.1	-5.0	-9.4	-1.8	-9.4
1988	9.7	-2.0	68.3	-2.1		32.1	21.7	12.0	2.7	5.8	24.3	0.4
1987	II	-14.8	-19.0	-4.3	-24.1	0.0	5.7	-17.3	16.7	-18.5	0.7	-18.5
	III	-10.6	-14.0	32.7	-20.0	33.3	-14.5	-14.3	28.0	3.1	-14.8	28.6
	IV	-12.8	-41.0	2.9	-13.2	-66.7	-24.6	-17.4	10.5	-1.2	0.3	-3.4
1988	I	5.1	-11.8	175.4	-17.4	-54.5	48.4	17.0	23.1	-5.1	0.4	-2.4
	II	12.0	-0.5	-16.7	0.6	22.2	39.3	21.8	-7.1	28.8	6.8	9.4
	III	12.8	2.5	52.1	8.9	8.3	48.0	24.4	3.1	-9.0	0.7	14.3
	IV	9.5	4.2	79.2	-0.9		0.8	23.4	31.0	-1.2	13.4	71.4
1989	I	16.4	18.4	-52.9	26.2	40.0	39.1	22.1	-9.4	5.7	27.2	95.1
	II			109.1			-18.6	-2.4		2.9		14.1
1987	D	-4.2	-26.6	41.7	-8.3	-20.0	-30.1	-10.9	6.7	21.1	-2.1	15.8
1988	J	-2.8	-25.9	378.6	-16.0		71.4	12.6	-12.5	-27.5	-27.0	-53.8
	F	4.2	-9.5	-19.0	-15.2	-80.0	57.1	7.9	0.0	50.0	2.3	9.1
	M	13.1	8.6	231.8	-21.3	0.0	20.7	28.4	116.7	-21.6	21.4	66.7
	A	4.3	21.7	-34.8	-18.3	-66.7	19.0	-0.8	18.2	38.5	8.3	60.0
	M	15.1	-29.3	-12.5	-7.8	250.0	77.8	31.5	-25.0	49.5	13.8	0.0
	J	15.4	11.1	-5.0	27.3	0.0	23.5	29.5	-11.1	3.0	0.0	42.9
	J	8.8	-9.5	213.0	7.0	-57.1	40.5	22.4	7.7	-17.4	-15.5	47.1
	A	12.4	11.7	-43.8	22.9	133.3	27.3	3.3	22.2	6.3	26.2	-25.9
	S	14.4	4.3	16.7	-3.7	200.0	70.0	32.6	-10.0	-11.6	10.9	10.9
	O	8.0	28.8	84.7	-12.1		0.0	27.1	55.6	-7.5	28.7	115.4
	N	18.0	3.0	257.1	1.8		19.4	10.9	-23.5	30.3	10.1	88.9
	D	2.5	-15.0	-23.5	7.8		-13.7	19.7	68.8	-16.1	13.1	18.2
1989	J	27.4	18.8	-55.2	41.2		164.6	7.4	14.3	27.6	64.6	433.3
	F	12.8	50.9	52.9	7.9	100.0	-49.1	13.6	-18.2	-12.0	46.6	108.3
	M	10.5	-6.2	-75.3	31.4	-50.0	2.9	38.2	-7.7	10.4	-4.8	10.0
	A			393.3	23.7	-50.0	-22.0	6.4	0.0	-9.6	12.1	50.0
	M			28.6	8.4		-31.3	-17.4	55.6	6.7	143.8	40.6
	J			15.8			4.8	7.2		16.1		6.9

(****) Pour les données de l'année 1988, le quatrième trimestre 1988 et les mois d'octobre à décembre 1988: EUR 12 sans le commerce de la Grèce.

TRENDS IN EC TRADE

Major areas

Imports

Period Période	EUR 12 (***)	UEBL	DK	D	GR	E	F	IRL	I	NL	P	UK	
CLASS 3: CLASSE 3:													
Countries with State-trade Pays à commerce d'état													
Values in Mio ECU Valeurs en Mio ECU													
1986	29 542	1 912	929	9 703	634	788	4 549	191	5 012	2 587	126	3 112	
1987	30 166	1 903	835	9 163	628	1 198	4 509	166	5 375	2 805	133	3 451	
1988	31 755	2 076	882	9 723		1 466	4 838	162	5 992	2 783	150	3 681	
1987	II	7 285	490	191	2 123	109	313	1 153	47	1 316	716	29	797
	III	7 850	495	203	2 370	135	333	1 177	38	1 336	772	44	946
	IV	8 379	496	232	2 558	225	353	1 151	35	1 569	750	37	974
1988	I	7 240	454	209	2 239	89	363	1 118	34	1 304	645	31	756
	II	7 666	564	228	2 118	124	344	1 266	34	1 460	658	34	839
	III	8 584	538	219	2 567	153	397	1 226	46	1 578	768	43	1 049
	IV	8 630	520	228	2 800		363	1 229	47	1 650	713	42	1 036
1989	I	8 917	554	240	2 706	140	440	1 324	49	1 714	707	31	1 012
	II		259				557	1 430		1 978			1 142
1987	D	2 922	135	80	868	149	108	437	12	546	248	11	327
1988	J	2 288	114	60	657	19	105	456	9	408	207	10	244
	F	2 327	159	70	752	28	123	303	10	432	214	11	224
	M	2 614	173	78	829	42	134	358	15	464	223	9	288
	A	2 352	181	72	716	35	77	351	12	453	187	7	261
	M	2 518	182	82	687	36	114	429	12	472	218	8	277
	J	2 768	182	72	715	53	153	482	11	534	252	10	303
	J	2 849	149	61	880	60	130	434	14	528	227	14	351
	A	2 772	184	77	845	44	138	354	17	497	262	8	345
	S	2 925	196	80	841	49	126	427	15	550	276	10	355
	O	2 960	190	82	1 001		122	382	20	547	232	8	377
	N	2 789	169	79	866		126	404	16	499	245	13	371
	D	2 871	157	67	934		115	431	12	609	245	10	290
1989	J	2 945	160	80	905	53	138	430	18	583	233	8	335
	F	2 872	183	72	890	27	159	391	14	567	224	14	331
	M	3 092	205	88	911	60	143	502	16	593	250	9	347
	A			94	950	55	175	465	14	579	316	15	374
	M			83	864		179	472	17	681		12	405
	J			79			203	489		720			383
Percentage change on the corresponding period of the previous year % variation sur la période correspondante de l'année précédente													
1986	-23.2	-17.2	-19.7	-15.5	-40.1	-20.2	-12.5	-1.0	-31.8	-48.4	-18.2	-12.8	
1987	2.1	-0.5	-10.1	-5.6	-0.9	52.0	-0.9	-13.1	7.2	8.4	5.6	10.9	
1988	5.3	9.1	5.6	6.1		22.4	7.3	-2.4	11.5	-0.8	12.8	6.7	
1987	II	-3.0	2.9	-25.1	-12.7	-22.7	36.7	-9.1	-2.1	11.3	8.6	-34.1	3.0
	III	14.1	2.9	-5.1	4.5	-45.8	81.0	20.3	-5.0	22.9	38.6	37.5	20.4
	IV	14.1	-0.8	5.0	10.1	94.0	59.7	-2.3	-34.0	23.3	27.1	42.3	15.7
1988	I	8.8	7.6	0.0	6.0	-44.0	82.4	8.8	-26.1	13.0	13.8	29.2	3.1
	II	5.2	15.1	19.4	-0.2	13.8	9.9	9.8	-27.7	10.9	-8.1	17.2	5.3
	III	9.4	8.7	7.9	8.3	13.3	19.2	4.2	21.1	18.1	-0.5	-2.3	10.9
	IV	3.0	4.8	-1.7	9.5		2.8	6.8	34.3	5.2	-4.9	13.5	6.4
1989	I	23.2	22.0	14.8	20.9	57.3	21.2	18.4	44.1	31.4	9.6	0.0	33.9
	II		13.6				61.9	13.0		35.5			36.1
1987	D	22.7	-9.4	-4.8	7.4	313.9	71.4	29.7	-53.8	24.4	31.2	10.0	35.7
1988	J	1.7	-14.3	-16.7	-9.8	-58.7	90.9	20.3	-25.0	0.5	19.0	0.0	3.8
	F	10.3	17.8	27.3	13.3	-31.7	73.2	-7.9	-23.1	18.7	6.5	57.1	-2.6
	M	14.6	16.9	-4.9	15.1	-40.8	83.6	12.9	-28.6	20.8	16.1	50.0	7.5
	A	-0.8	24.8	26.3	-0.6	6.1	-29.4	-6.4	-42.9	11.0	-25.2	-12.5	5.2
	M	10.1	27.3	32.3	5.0	-7.7	22.6	14.1	-7.7	11.6	6.9	0.0	2.2
	J	5.4	-5.2	2.9	-4.5	39.5	37.8	19.6	-15.4	9.9	-6.7	25.0	6.7
	J	6.0	0.7	-4.7	6.8	93.5	5.7	11.3	-17.6	3.7	-17.8	75.0	17.4
	A	14.9	15.0	20.3	14.5	109.5	26.6	-9.9	41.7	44.1	-3.7	-46.7	21.1
	S	7.0	9.5	6.7	4.1	-40.2	22.3	10.9	50.0	13.4	22.7	-41.2	-2.7
	O	7.7	-0.5	20.6	12.0		-12.2	14.4	81.8	12.8	-7.6	-27.3	17.9
	N	3.1	1.8	-6.0	9.1		17.8	6.6	33.3	-6.6	-5.0	0.0	12.8
	D	-1.7	16.3	-16.3	7.6		6.5	-1.4	0.0	11.5	-1.2	-9.1	-11.3
1989	J	28.7	40.4	33.3	37.7	178.9	31.4	-5.7	100.0	42.9	12.6	-20.0	37.3
	A	23.4	15.1	2.9	18.4	-3.6	29.3	29.0	40.0	31.3	4.7	27.3	47.8
	M	18.3	18.5	12.8	9.9	42.9	6.7	40.2	6.7	21.3	12.1	0.0	20.5
	A			30.6	32.7	57.1	127.3	32.5	16.7	27.8	69.0	114.3	43.3
	M			1.2	25.8		57.0	10.0	41.7	44.3	50.0		46.2
	J			9.7			32.7	1.5		34.8			19.8

(***) 1988 data for the year, the fourth quarter, and months October to December: EUR 12 without the trade of Greece.

EVOLUTION DU COMMERCE DE LA CE
Principales zones

7

Exportations

Period Période	EUR 12 (***)	UEBL	DK	D	GR	E	F	IRL	I	NL	P	UK	
CLASS 3: CLASSE 3:													
Countries with State-trade Pays à commerce d'état													
Values in Mio ECU Valeurs en Mio ECU													
1986	27 617	1 456	605	12 300	314	1 096	3 578	118	4 062	1 345	109	2 634	
1987	25 427	1 180	521	11 184	261	851	3 509	96	4 147	1 350	98	2 230	
1988	27 035	1 287	573	12 037		788	3 796	92	4 303	1 587	110	2 464	
1987	II	6 151	297	135	2 644	52	238	925	26	922	352	27	530
	III	6 148	269	108	2 706	60	185	870	20	1 060	288	23	559
	IV	7 073	314	150	3 212	81	241	797	30	1 311	370	19	549
1988	I	5 837	325	116	2 517	24	141	866	26	878	345	17	582
	II	6 634	321	154	2 917	42	188	809	20	1 186	394	27	575
	III	6 695	301	116	3 087	62	204	898	28	1 011	383	22	583
	IV	7 998	339	187	3 515		254	1 223	18	1 228	465	45	724
1989	I	7 565	385	158	3 250	57	212	1 220	23	1 066	461	24	709
	II			185			288	1 305		1 337			652
1987	D	2 811	117	57	1 294	46	93	302	12	531	148	4	206
1988	J	1 562	69	30	703	4	34	198	6	233	96	2	187
	F	2 004	120	39	833	5	55	309	11	332	112	7	190
	M	2 259	136	46	981	15	53	358	10	312	138	6	215
	A	2 003	119	58	847	9	62	225	7	357	127	7	184
	M	2 331	91	46	1 036	17	70	289	8	433	121	9	211
	J	2 295	111	49	1 032	16	56	296	5	395	145	9	182
	J	2 412	98	48	1 151	16	76	283	12	421	134	5	169
	A	2 128	109	32	1 029	29	59	267	7	257	111	8	220
	S	2 136	95	37	906	16	57	346	10	332	138	7	195
	O	2 311	118	46	1 063		85	320	3	366	144	14	171
	N	2 598	94	64	1 120		100	409	7	385	138	12	209
	D	3 069	128	76	1 332		91	484	8	481	173	11	287
1989	J	2 422	137	55	1 142	23	58	314	6	309	138	14	229
	F	2 476	118	50	1 000	17	77	444	9	354	161	2	244
	M	2 668	130	53	1 108	16	78	483	9	402	161	6	237
	A			92	1 077	19	99	453	10	382	150	6	250
	M			44	1 156		92	345	9	471		14	209
	J			44			97	514		485			196
Percentage change on the corresponding period of the previous year													
% variation sur la période correspondante de l'année précédente													
1986	-13,1	-19,6	1,2	-3,0	-36,6	-42,6	-29,1	12,4	-12,3	-15,0	-25,3	-5,2	
1987	-7,9	-19,0	-13,9	-9,1	-16,9	-22,4	-1,9	-18,6	2,1	0,4	-10,1	-15,3	
1988	6,3	9,1	10,0	7,6		-7,4	8,2	-4,2	3,8	17,6	12,2	10,5	
1987	II	-13,4	-23,3	-29,3	-13,6	-35,0	-14,4	-0,5	30,0	-8,1	10,7	58,8	-35,1
	III	-1,9	-13,2	-4,4	-12,0	-7,7	30,4	17,6	17,0	-8,0	-14,8	6,3	
	IV	-2,0	-5,1	-2,0	-1,7	15,7	-9,7	-9,2	-23,1	7,3	10,4	-26,9	-12,7
1988	I	-3,6	8,7	-9,4	-4,0	-64,7	-24,6	-5,6	30,0	2,8	1,8	-41,4	-1,7
	II	7,9	8,1	14,1	10,3	-19,2	-21,0	-12,5	-23,1	28,6	11,9	0,0	8,5
	III	8,9	11,9	7,4	14,1	3,3	10,3	3,2	40,0	-4,8	33,0	-4,3	4,3
	IV	13,1	8,0	24,7	9,4		5,4	53,5	-40,0	-6,3	25,7	136,8	31,9
1989	I	29,8	18,5	36,2	29,1	137,5	50,4	40,9	-11,5	21,4	33,6	41,2	21,8
	II			20,1			53,2	61,3		12,7			13,4
1987	D	0,4	13,6	9,6	3,4	9,5	-17,7	-11,4	-20,0	6,2	28,7	-33,3	-20,2
1988	J	-11,2	-12,7	7,1	-13,0	-81,0	-30,8	-26,1	50,0	0,4	7,9	-71,4	7,5
	F	0,0	5,3	-18,8	-3,9	-80,0	-23,6	5,1	0,0	32,3	0,0	-12,5	-10,4
	M	-0,7	29,5	-8,0	3,7	-31,8	-19,7	0,0	100,0	-15,4	-0,7	20,0	-2,3
	A	-4,2	11,2	52,6	-3,5	-55,0	-19,5	-36,3	40,0	24,4	7,6	-50,0	-4,2
	M	11,2	-4,2	-17,9	12,0	21,4	-27,1	2,5	-11,1	32,8	7,1	200,0	18,5
	J	17,1	18,1	32,4	22,7	-11,1	-13,8	0,7	-58,3	27,8	20,8	80,0	10,3
	J	-0,9	-6,7	20,0	5,8	-30,4	-1,3	-25,5	71,4	4,7	34,0	-66,7	-14,2
	A	19,0	43,4	3,2	31,3	38,1	1,7	7,7	133,3	-12,0	26,1	300,0	18,3
	S	11,3	8,0	-5,1	6,8	0,0	18,8	43,0	0,0	-8,8	38,0	16,7	10,8
	O	11,9	24,2	17,9	13,3		30,0	39,7	-72,7	-4,2	19,0	133,3	-5,0
	N	17,9	-7,8	18,5	13,8		2,0	51,5	0,0	-3,0	35,3	33,3	65,0
	D	9,2	7,7	33,3	2,9		-2,2	60,3	-33,3	-9,4	16,9	175,0	39,3
1989	J	55,1	98,8	83,3	62,4	475,0	64,7	58,6	0,0	32,6	43,8	600,0	22,5
	F	23,8	-1,7	28,2	20,0	240,0	40,0	43,7	-18,2	6,6	43,8	-71,4	35,6
	M	17,5	-4,4	15,2	12,9	6,7	47,2	29,3	-10,0	28,8	16,7	33,3	10,2
	A			58,6	27,2	111,1	59,7	101,3	42,9	7,0	18,1	-14,3	35,9
	M			-4,3	11,6		31,4	19,4	12,5	8,8		55,6	-0,8
	J			-10,2			73,2	73,6		22,8			7,7

(***) Pour les données de l'année 1988, le quatrième trimestre 1988 et les mois d'octobre à décembre 1988: EUR 12 sans le commerce de la Grèce.

TRENDS IN EC TRADE

Major areas

Imports

Period Période	EUR 12 (***)	UEBL	DK	D	GR	E	F	IRL	I	NL	P	UK	
Mediterranean basin						Bassin méditerranéen							
Values in Mio ECU						Valeurs en Mio ECU							
1986	28 311	1 117	179	7 177	932	1 958	4 877	53	7 494	1 917	300	2 310	
1987	29 302	1 500	229	7 709	709	1 569	4 750	60	7 869	2 068	396	2 442	
1988	29 646	1 577	223	8 083		1 628	5 030	70	8 354	1 736	299	2 645	
1987	II	7 416	340	52	1 909	134	449	1 223	12	2 034	561	88	616
	III	7 197	374	63	1 940	101	394	1 117	20	1 901	533	123	631
	IV	7 638	446	60	1 963	276	389	1 218	12	2 114	481	75	604
1988	I	7 543	385	56	1 998	66	453	1 402	18	2 027	445	86	608
	II	7 191	409	54	1 878	107	411	1 197	13	1 987	402	60	673
	III	7 444	375	60	2 054	169	400	1 211	15	1 977	452	69	663
	IV	7 810	408	55	2 154		364	1 220	24	2 362	437	85	701
1989	I	8 959	425	54	2 337	184	458	1 425	24	2 694	443	104	812
	II			45			546	1 553		2 790			757
1987	D	2 812	169	28	655	178	96	474	4	818	163	15	213
1988	J	2 363	129	12	587	10	128	491	7	643	138	22	195
	F	2 401	128	23	651	15	159	432	4	591	156	41	201
	M	2 776	128	21	760	41	166	479	8	792	152	19	211
	A	2 287	119	14	608	25	127	427	5	595	126	21	222
	M	2 318	133	21	591	22	134	354	4	664	133	22	239
	J	2 572	155	19	680	60	150	407	4	729	140	15	214
	J	2 525	119	14	703	73	133	369	5	705	146	28	230
	A	2 285	128	23	661	31	137	350	6	574	150	16	208
	S	2 536	129	22	690	64	114	424	4	696	152	17	223
	O	2 524	141	17	735		125	388	7	739	121	22	230
	N	2 539	123	18	684		121	379	7	748	193	31	235
	D	2 738	142	20	735		118	447	10	882	126	20	238
1989	J	2 891	142	20	714	66	115	497	10	855	151	53	269
	F	2 937	147	15	796	49	166	460	6	867	140	22	268
	M	3 121	129	15	827	69	178	466	7	970	152	22	276
	A			17	746	55	200	528	5	900	166	18	244
	M			13	830		165	475	4	934		46	274
	J			15			181	544		955			241
Percentage change on the corresponding period of the previous year													
% variation sur la période correspondante de l'année précédente													
1986	-36,1	1,9	-15,2	-29,4	-31,1	-41,3	-34,7	-5,4	-45,6	-40,8	-31,0	-26,4	
1987	3,5	34,3	27,9	7,4	-23,9	-19,9	-2,6	13,2	5,0	7,9	32,0	5,7	
1988	1,2	5,1	-2,6	4,9		3,8	5,9	16,7	6,2	-16,1	-24,5	8,3	
1987	II	5,4	17,6	6,1	12,1	-23,9	-20,2	-11,3	0,0	18,6	10,4	51,7	5,7
	III	21,8	38,5	75,0	22,2	-60,9	-22,4	16,4	53,8	51,7	30,3	50,0	18,6
	IV	19,0	48,2	42,9	11,0	30,8	-3,5	26,1	-14,3	29,1	23,3	19,0	-3,5
1988	I	7,0	12,9	1,8	5,3	-66,7	34,0	17,6	12,5	11,4	-9,9	-21,8	2,9
	II	-3,0	20,3	3,8	-1,6	-20,1	-8,5	-2,1	8,3	-2,3	-28,3	-31,8	9,3
	III	3,4	0,3	-4,8	5,9	67,3	1,5	8,4	-25,0	4,0	-15,2	-43,9	5,1
	IV	2,3	-8,5	-8,3	9,7		-6,4	0,2	100,0	11,7	-9,1	13,3	16,1
1989	I	18,8	10,4	-3,6	17,0	178,8	1,1	1,6	33,3	32,9	-0,4	20,9	33,6
	II			-16,7			32,8	29,7		40,4			12,5
1987	D	30,4	79,8	115,4	8,4	278,7	-8,6	38,2	0,0	32,1	20,7	66,7	17,0
1988	J	4,4	15,2	-45,5	-6,7	-82,5	26,7	24,3	40,0	26,8	-28,5	-46,3	-2,0
	F	-1,1	3,2	43,8	2,0	-68,8	8,2	8,0	-33,3	-12,6	6,1	2,5	7,5
	M	17,8	23,1	23,5	20,8	-55,4	84,4	21,0	60,0	23,4	-2,6	-20,8	2,9
	A	-9,9	1,7	-12,5	-8,0	-24,2	-12,4	-4,5	25,0	-12,9	-39,4	-36,4	16,8
	M	-1,0	44,6	40,0	1,0	-40,5	-26,0	5,7	0,0	0,2	-26,1	-24,1	8,1
	J	1,4	20,2	-8,5	2,7	-6,3	22,0	-8,3	0,0	6,6	-19,5	-31,8	2,4
	J	1,5	-4,0	7,7	2,8	114,7	0,0	-0,3	66,7	8,1	-31,8	-39,1	7,0
	A	2,7	23,1	-11,5	8,2	72,2	6,2	0,3	-50,0	1,2	-9,6	-66,0	5,1
	S	2,2	-9,8	-4,3	6,8	25,5		6,0	-20,0	2,1	-2,6	-32,0	1,8
	O	4,5	-7,8	0,0	14,0		-13,8	2,4	40,0	19,2	-23,4	-40,5	16,8
	N	5,9	-0,8	20,0	3,2		-18,2	4,4	133,3	11,0	22,2	29,2	21,8
	D	-2,6	-16,0	-28,6	12,2		22,9	-5,7	150,0	7,8	-22,7	33,3	11,7
1989	J	22,3	10,1	66,7	21,6	560,0	-10,2	1,2	42,9	33,0	9,4	140,9	37,9
	F	22,3	14,8	-34,8	22,3	226,7	4,4	6,5	50,0	46,7	-10,3	-46,3	33,3
	M	12,4	0,8	-9,5	8,8	68,3	7,2	-2,7	-12,5	22,5	0,0	52,6	30,8
	A			21,4	22,7	120,0	57,5	23,7	0,0	51,3	31,7	-14,3	9,9
	M			-38,1	40,4		23,1	34,2	0,0	40,7		109,1	14,6
	J			-21,1			20,7	33,7		31,0			12,6

(***) 1988 data for the year, the fourth quarter, and months October to December: EUR 12 without the trade of Greece.

EVOLUTION DU COMMERCE DE LA CE
Principales zones

7

Exportations

Period Période	EUR 12 (***)	UEBL	DK	D	GR	E	F	IRL	I	NL	P	UK	
Mediterranean basin						Bassin méditerranéen							
Values in Mio ECU						Valeurs en Mio ECU							
1986	36 326	2 539	401	10 228	604	1 526	7 570	266	7 352	2 016	159	3 664	
1987	34 164	2 543	394	9 715	516	1 851	6 506	267	6 645	2 004	113	3 610	
1988	34 973	2 624	432	9 940		2 003	6 824	228	6 876	2 178	125	3 742	
1987	II	8 393	634	93	2 335	97	468	1 628	72	1 646	491	29	899
	III	8 303	591	88	2 431	140	480	1 505	78	1 647	442	28	873
	IV	9 468	670	123	2 694	169	504	1 784	65	1 891	570	28	969
1988	I	8 136	675	96	2 177	66	511	1 766	40	1 368	488	25	923
	II	9 132	671	99	2 468	108	511	1 746	67	1 893	536	43	991
	III	8 387	598	101	2 489	126	471	1 521	62	1 594	497	28	901
	IV	9 619	680	137	2 807		510	1 791	59	2 022	658	29	927
1989	I	9 051	727	88	2 445	76	463	2 115	45	1 639	575	23	854
	II			94			534	2 246		2 134			976
1987	D	3 698	243	50	1 057	90	209	704	21	769	219	7	332
1988	J	2 215	142	27	615	9	124	512	15	361	132	6	272
	F	2 705	233	26	752	17	178	605	12	458	157	10	258
	M	3 216	300	43	810	41	209	649	13	548	199	9	394
	A	2 835	204	30	723	34	172	555	12	551	174	7	375
	M	2 968	219	31	828	39	191	508	25	650	160	13	303
	J	3 309	246	37	916	35	148	673	31	688	201	17	316
	J	2 933	191	33	888	30	175	523	21	605	160	9	299
	A	2 583	181	24	839	40	98	422	23	512	169	7	269
	S	2 809	221	44	762	55	174	554	18	476	164	10	331
	O	3 062	241	64	895		167	537	23	643	199	11	292
	N	3 010	202	37	859		185	548	20	622	251	8	311
	D	3 518	235	37	1 053		159	676	16	763	236	9	335
1989	J	2 860	238	21	858	25	137	601	12	500	195	9	264
	F	2 939	256	29	761	22	155	742	19	539	162	7	248
	M	3 239	233	33	826	29	171	786	14	800	218	7	341
	A			27	851	28	179	782	27	734	185	5	322
	M			30	856		179	659	28	640		9	329
	J			40			176	800		761			324
Percentage change on the corresponding period of the previous year													
% variation sur la période correspondante de l'année précédente													
1986	-17,7	-7,2	-19,2	-7,3	-23,1	-38,7	-22,1	-24,9	-21,5	-17,9	-16,3	-18,4	
1987	-6,0	0,2	-1,7	-5,0	-14,6	21,3	-14,1	0,4	-9,6	-0,6	-28,9	-1,5	
1988	2,4	3,2	9,6	2,3		8,2	4,9	-14,6	3,5	8,7	10,6	3,7	
1987	II	-11,9	1,6	-12,3	-9,3	-42,3	19,1	-23,2	-15,3	-14,4	4,5	-27,5	-11,9
	III	1,3	5,5	0,0	-0,4	3,7	44,1	-8,1	59,2	-2,2	0,0	-31,7	11,1
	IV	0,9	-7,8	10,8	-1,8	9,7	26,3	3,8	10,2	-2,8	-2,2	-26,3	6,4
1988	I	1,7	4,3	6,7	-3,5	-40,0	28,7	11,2	-23,1	-6,4	-2,6	-10,7	6,3
	II	8,8	5,8	6,5	5,7	11,3	9,2	7,2	-6,9	15,0	9,2	48,3	10,2
	III	1,0	1,2	14,8	2,4	-10,0	-1,9	1,1	-20,5	-3,2	12,4	0,0	3,2
	IV	1,6	1,5	11,4	4,2		1,2	0,4	-9,2	6,9	15,4	3,6	-4,3
1989	I	11,2	7,7	-8,3	12,3	15,2	-9,4	19,8	12,5	19,8	17,8	-8,0	-7,5
	II			-5,1			4,5	28,6		12,7			-1,5
1987	O	4,8	0,8	2,0	2,2	21,6	43,2	14,1	0,0	-5,2	0,0	-22,2	8,5
1988	J	-7,5	-34,6	22,7	-10,7	-80,0	12,7	15,1	-6,3	-11,7	-21,4	-14,3	1,9
	F	3,0	12,0	-10,3	4,0	-56,4	13,4	15,9	-25,0	1,1	-8,7	66,7	-13,7
	M	8,0	35,1	19,4	-3,9	57,7	60,8	2,7	-35,0	-8,5	23,6	-10,0	30,5
	A	-1,4	10,3	-6,3	-6,7	-22,7	8,9	-7,7	-33,3	-6,5	4,2	-22,2	26,7
	M	7,3	0,9	0,0	-0,1	50,0	25,7	3,9	-21,9	22,2	7,4	62,5	0,3
	J	20,4	6,0	27,6	25,5	25,0	-6,3	24,4	40,9	31,5	15,5	112,5	4,3
	J	-9,4	-12,4	26,9	-8,4	-49,2	0,6	-8,9	-12,5	-11,3	1,3	0,0	-13,6
	A	9,0	23,1	-22,6	19,0	-7,0	-35,9	-0,7	-20,7	11,3	25,2	0,0	14,5
	S	4,3	-0,9	46,7	0,7	48,6		8,4	-28,0	-5,4	9,3	-9,1	12,6
	O	6,3	0,0	56,1	10,0		22,8	0,4	-14,8	22,0	21,3	0,0	-17,5
	N	4,9	9,2	15,6	3,7		15,6	-0,5	17,6	5,2	30,8	0,0	5,1
	O	-4,9	-3,3	-26,0	-0,4		-23,9	-4,0	-23,8	-0,8	7,8	28,6	0,9
1989	J	29,1	67,6	-22,2	39,5	177,8	10,5	17,4	-20,0	38,5	47,7	50,0	-2,9
	F	8,7	9,9	11,5	1,2	29,4	-12,9	22,6	58,3	17,7	3,2	-30,0	-3,9
	M	0,7	-22,3	2,0	-23,3	2,0	-29,3	18,0	7,7	9,5	9,5	-22,2	-13,5
	A		-10,0	17,7	-17,6		4,1	40,9	125,0	33,2	6,3	-28,6	-14,1
	M		-3,2	3,4			-6,3	29,7	12,0	-1,5		-30,8	8,6
	J		8,1				18,9	18,9		10,6			2,5

(***) Pour les données de l'année 1988, le quatrième trimestre 1988 et les mois d'octobre à décembre 1988: EUR 12 sans le commerce de la Grèce.

TRENDS IN EC TRADE

Major areas

Imports

Period Période	EUR 12 (***)	UEBL	DK	D	GR	E	F	IRL	I	NL	P	UK
OPEC countries												
Pays OPEP												
Values in Mio ECU												
Valeurs en Mio ECU												
1986	38 460	1 487	368	5 798	1 396	3 824	7 144	33	9 660	5 143	823	2 785
1987	34 968	1 384	331	5 121	1 033	3 841	5 921	28	8 883	4 913	716	2 799
1988	31 545	1 685	382	5 083		3 195	5 898	22	6 816	4 754	744	2 966
1987												
II	8 002	286	46	1 182	191	1 097	1 283	5	2 091	1 042	177	602
III	9 102	341	135	1 343	75	977	1 521	13	2 337	1 412	179	770
IV	9 374	387	87	1 369	405	905	1 633	5	2 295	1 278	189	822
1988												
I	7 661	401	94	1 164	17	822	1 489	4	1 716	1 217	110	629
II	7 123	446	74	1 167	72	705	1 249	5	1 585	976	180	665
III	8 372	396	115	1 395	109	903	1 593	6	1 543	1 203	287	841
IV	8 586	442	99	1 358		765	1 567	7	1 971	1 359	188	831
1989												
I	9 685	619	85	1 339	263	1 032	1 689	11	2 061	1 432	273	881
II			157			1 150	1 902		2 086			726
1987												
D	3 312	138	43	391	308	203	553	1	841	435	49	350
1988												
J	2 527	110	4	373	1	217	558	1	616	406	22	220
F	2 588	148	54	394	1	305	458	2	525	435	52	215
M	2 501	137	36	398	15	300	474	2	575	340	31	193
A	2 258	137	6	345	5	191	473	2	560	264	47	229
M	2 365	126	45	365	21	257	406	1	501	335	78	230
J	2 482	180	23	456	47	256	367	1	525	368	51	207
1989												
J	2 736	140	40	482	58	299	403	2	559	345	65	343
A	2 655	190	44	483	7	290	477	2	430	454	68	210
S	2 903	138	31	430	44	308	599	3	553	416	97	287
O	2 808	127	33	450		265	531	3	573	463	57	305
N	2 669	150	30	421		243	453	2	636	441	45	248
D	3 175	162	36	487		255	586	2	768	473	67	338
1989												
J	3 408	197	27	393	176	302	614	4	717	561	82	337
F	3 120	210	27	471	27	319	532	4	702	471	59	299
M	3 131	197	27	475	61	411	545	3	641	403	118	247
A			28	358	36	355	553	2	614	472	91	224
M			83	559		343	647	2	747		117	243
J			87			449	676		726			261
Percentage change on the corresponding period of the previous year												
% variation sur la période correspondante de l'année précédente												
1986	-46.7	-14.0	-45.1	-49.2	-53.1	-47.6	-48.1	32.0	-49.1	-39.2	-53.4	-45.5
1987	-9.1	-6.9	-10.1	-11.7	-26.0	0.4	-17.1	-15.2	-8.0	-4.5	-13.0	0.5
1988	-9.8	21.7	15.4	-0.7		-16.8	-0.4	-21.4	-23.3	-3.2	3.9	6.0
1987												
II	-18.1	-20.8	-42.5	-15.7	-37.8	-5.8	-35.5	-58.3	-8.1	-18.0	-19.9	-12.6
III	17.3	39.2	43.6	13.7	-75.5	-1.0	6.2	8.3	46.2	30.5	10.5	16.7
IV	35.6	9.6	29.9	22.2	73.1	30.6	111.0	0.0	25.3	23.1	13.2	30.9
1988												
I	-9.8	8.4	49.2	-5.1	-95.3	-4.6	0.3	-20.0	-20.6	3.0	-35.7	4.1
II	-11.0	55.9	80.9	-1.3	-62.3	-35.7	-2.7	0.0	-24.2	-6.3	1.7	10.5
III	-8.0	16.1	-14.8	3.9	45.3	-7.6	4.7	-53.8	-34.0	-14.8	49.2	9.2
IV	-8.4	14.2	13.8	-0.8		-15.5	-4.0	40.0	-14.1	6.3	-0.5	1.1
1989												
I	26.4	54.4	-9.6	15.0	1447.1	25.5	13.4	175.0	20.1	17.7	148.2	40.1
II			112.2			63.1	52.3		31.6			9.2
1987												
D	33.7	26.6	104.8	-3.2	555.3	3.6	41.1	0.0	25.3	22.9	2.1	49.6
1988												
J	-15.0	-30.8	-84.0	-4.4	-98.9	-3.1	-4.9	-50.0	-10.7	-20.5	-69.9	-0.9
F	-13.1	5.0	134.8	-13.2	-99.1	-17.8	-9.1	100.0	-31.0	12.4	20.9	18.1
M	-1.2	93.0	140.0	3.9	-90.7	12.4	19.4	0.0	-18.0	18.9	-36.7	-3.5
A	-14.1	69.1	-60.0	-5.0	-84.4	-49.3	7.5	0.0	-21.6	-25.6	-28.8	23.8
M	-13.2	37.0	1025.0	-8.1	-77.7	-40.1	10.0	0.0	-22.2	-26.4	160.0	10.0
J	-7.0	104.5	-14.8	7.8	-28.8	-11.7	-23.7	-50.0	-28.6	34.8	-32.9	-0.5
1989												
J	-8.8	37.3	100.0	6.2	2800.0	-17.6	-21.4	0.0	-27.5	-30.7	-5.8	65.7
A	-11.6	77.6	-32.3	2.8	-63.2	15.1	-0.8	-77.8	-44.6	-12.7	33.3	-17.6
S	-6.3	4.5	-36.7	2.6	-24.1	-14.4	15.9	50.0	-30.1	2.7	79.6	-7.7
O	-8.8	-1.6	50.0	-10.7		-28.0	-10.2	50.0	-21.4	19.3	-26.9	28.2
N	-8.4	28.2	36.4	-10.2		-27.2	-6.4	0.0	-12.3	0.2	-27.4	4.6
D	-4.1	17.4	-16.3	24.6		25.6	6.0	100.0	-8.7	8.7	36.7	-3.4
1989												
J	34.9	79.1	575.0	5.4	17500.0	39.2	10.0	300.0	16.4	38.2	272.7	53.2
F	20.6	41.9	-50.0	19.5	2600.0	4.6	16.2	100.0	33.7	8.3	13.5	39.1
M	25.2	43.8	-13.9	19.3	306.7	37.0	15.0	50.0	11.5	18.5	280.6	28.0
A			386.7	3.8	620.0	85.9	16.9	0.0	9.6	78.8	93.6	-2.2
M			40.0	53.2		33.5	59.4	100.0	49.1		50.0	26.1
J			191.3			75.4	84.2		38.3			

(***) 1988 data for the year, the fourth quarter, and months October to December: EUR 12 without the trade of Greece.

EVOLUTION DU COMMERCE DE LA CE
Principales zones

7

Exportations

Period Période	EUR 12 (***)	UEBL	DK	D	GR	E	F	IRL	I	NL	P	UK
OPEC countries												
Pays OPEP												
Values in Mio ECU												
Valeurs en Mio ECU												
1986	35 303	1 701	573	8 427	421	1 474	8 731	329	6 333	2 206	120	6 990
1987	29 618	1 291	473	6 911	238	1 280	5 292	355	5 087	2 019	114	6 559
1988	30 978	1 281	500	7 479		1 507	5 869	412	5 083	2 260	102	6 487
1987												
II	7 158	320	117	1 545	52	302	1 283	101	1 279	491	23	1 644
III	7 376	320	109	1 687	64	342	1 416	84	1 305	485	34	1 531
IV	8 085	338	138	2 016	61	348	1 377	112	1 328	573	30	1 765
1988												
I	7 172	336	126	1 537	25	433	1 411	107	1 115	477	34	1 572
II	7 827	331	128	1 817	89	367	1 433	97	1 359	510	26	1 472
III	7 702	301	93	2 001	61	309	1 458	84	1 115	606	23	1 650
IV	8 653	313	158	2 124		398	1 567	123	1 494	666	18	1 794
1989												
I	8 107	368	122	1 869	33	333	1 534	110	1 226	531	14	1 950
II			139			465	1 616		1 592			1 663
1987												
D	2 995	125	59	754	32	157	517	55	519	263	5	509
1988												
J	2 057	101	37	459	4	99	419	22	283	128	5	499
F	2 431	92	42	497	7	191	465	48	426	154	12	498
M	2 883	143	47	580	14	143	527	38	405	195	17	575
A	2 358	108	35	522	37	125	377	31	453	179	7	483
M	2 503	104	39	589	34	138	490	28	443	136	9	493
J	2 740	118	50	705	17	105	544	38	461	195	10	497
J	2 479	91	30	653	11	102	447	34	445	141	10	514
A	2 551	96	28	692	10	105	387	29	337	270	5	593
S	2 602	110	35	655	40	105	556	21	333	190	12	545
O	2 767	123	47	638		123	518	32	450	248	11	579
N	2 738	87	58	658		139	445	54	482	246	7	563
D	3 170	100	50	829		138	573	37	567	214	4	658
1989												
J	2 669	140	37	692	9	101	488	33	387	162	4	615
F	2 511	117	39	562	14	117	524	41	424	142	5	526
M	2 916	109	44	635	11	115	514	35	434	207	5	607
A			37	624	10	178	518	42	539	190	6	470
M			45	803		128	522	56	511		7	625
J			42			158	571		543			568
Percentage change on the corresponding period of the previous year												
% variation sur la période correspondante de l'année précédente												
1986	-27.4	-27.7	-19.7	-25.6	-26.0	-33.9	-28.9	-40.3	-33.9	-25.7	-35.5	-19.1
1987	-18.1	-24.1	-17.5	-18.0	-43.5	-13.2	-21.4	7.9	-19.7	-8.5	-5.0	-6.2
1988	4.6	-0.8	5.7	8.2		17.7	10.9	16.1	-0.1	11.9	-10.5	-1.1
1987												
II	-25.5	-25.6	-32.0	-27.8	-59.7	-30.8	-25.6	18.8	-28.0	-3.0	-50.0	-24.2
III	-5.3	-10.1	-6.8	-17.4	-31.9	15.2	-2.1	52.7	-7.8	4.8	88.9	2.8
IV	1.5	-16.8	2.2	4.9	-26.5	-3.1	-10.8	75.0	-4.7	3.2	36.4	18.5
1988												
I	2.5	6.7	15.6	-7.6	-59.0	50.9	16.0	87.7	-5.1	1.5	25.9	-2.8
II	6.6	3.4	7.7	17.6	71.2	21.5	11.7	-4.0	6.3	3.9	13.0	-10.5
III	4.4	-5.9	-14.7	16.6	-4.7	-9.6	3.0	0.0	-14.6	24.9	-32.4	7.6
IV	7.0	-8.8	13.0	5.4		14.4	13.8	9.8	12.5	16.2	-40.0	1.6
1989												
I	13.0	8.9	-3.2	22.9	32.0	-23.1	8.7	2.8	10.0	11.3	-58.8	24.0
II			10.3			28.7	12.8		17.1			13.0
1987												
D	2.8	5.9	7.3	3.0	-20.0	12.1	-4.8	139.1	0.4	22.9	0.0	-4.3
1988												
J	-4.0	-20.5	60.9	-7.8	-85.2	23.7	17.4	57.1	-14.8	-15.8	-44.4	-4.6
F	11.2	3.4	-2.3	-12.3	-68.2	94.9	13.1	128.6	20.3	4.8	71.4	16.1
M	0.5	43.0	17.5	-3.2	7.7	31.2	17.1	72.7	-17.2	14.7	112.5	-14.2
A	-1.7	2.9	-2.8	-0.9	68.2	14.7	-14.1	19.2	-1.3	25.2	0.0	-8.0
M	5.7	-9.6	0.0	14.6	142.9	43.8	20.1	-30.0	6.7	-23.2	-18.2	-8.5
J	14.4	18.0	25.0	39.9	6.3	7.1	23.4	5.8	13.5	15.4	150.0	-14.8
J	-11.4	-28.6	-16.9	9.6	-65.6	-15.7	-25.0	13.3	-21.5	-16.6	11.1	-0.6
A	10.6	-8.6	3.7	26.5	-37.5	15.4	-6.1	61.1	2.1	54.3	-54.5	2.8
S	14.3	22.2	-22.2	20.4	166.7	-19.8	35.9	-43.2	-18.2	25.8	-14.3	25.9
O	8.3	12.8	27.0	9.8		35.2	19.4	8.7	8.4	40.1	22.2	-11.1
N	6.7	-13.0	38.1	-3.8		39.0	4.0	100.0	22.3	64.0	-50.0	-7.4
D	5.8	-20.0	-15.3	9.9		-13.4	10.8	-32.7	9.2	-18.6	-20.0	29.3
1989												
J	29.8	38.6	0.0	50.6	125.0	2.0	16.5	50.0	29.7	42.2	-20.0	23.2
F	3.3	27.2	-7.1	13.1	100.0	-38.7	12.7	-14.8	-0.5	-7.8	-58.3	5.6
M	8.7	-23.8	-6.4	9.5	-21.4	-19.6	-2.5	-7.9	7.2	6.2	-70.6	40.3
A			5.7	19.5	-73.0	42.4	37.4	35.5	19.0	6.1	-14.3	-2.7
M			15.4	2.4		-7.2	6.5	100.0	15.3		-22.2	26.8
J			-18.0			50.5	5.0		17.8			13.9

(***) Pour les données de l'année 1988, le quatrième trimestre 1988 et les mois d'octobre à décembre 1988: EUR 12 sans le commerce de la Grèce.

TRENDS IN EC TRADE

Major areas

Imports

Period Période	EUR 12 (***)	UEBL	DK	D	GR	E	F	IRL	I	NL	P	UK	
Latin America						Amérique Latine							
Values in Mio ECU						Valeurs en Mio ECU							
1986	20 046	1 279	443	5 843	164	2 065	2 555	56	2 878	2 358	362	2 044	
1987	19 350	1 295	363	4 987	152	2 190	2 500	46	2 706	2 250	366	2 496	
1988	22 801	1 574	391	5 825		2 355	2 943	63	3 099	2 796	577	3 176	
1987	II	4 850	346	82	1 280	38	573	653	11	627	597	99	543
	III	5 626	374	94	1 303	31	660	638	13	864	644	133	873
	IV	4 709	292	97	1 207	51	546	586	11	685	542	82	610
1988	I	4 764	305	84	1 265	44	496	608	13	596	503	84	768
	II	5 755	443	90	1 346	43	592	763	15	816	712	113	824
	III	6 591	431	100	1 697	73	695	783	21	848	860	206	877
	IV	5 850	396	118	1 518		572	789	14	840	722	174	708
1989	I	5 948	406	113	1 441	35	529	802	19	892	750	104	857
	II			120			738	885		1 151			861
1987	D	1 662	99	32	406	24	184	190	3	252	199	18	255
1988	J	1 455	80	22	366	6	158	196	4	195	145	27	256
	F	1 452	105	29	432	11	185	194	3	155	158	25	157
	M	1 848	116	32	468	27	154	218	7	245	198	26	357
	A	1 679	128	24	460	8	125	211	4	234	210	32	243
	M	1 993	145	28	470	18	239	263	6	264	251	33	275
	J	2 058	166	37	415	16	229	288	5	317	250	29	308
	J	2 176	144	31	568	15	245	223	7	295	271	53	324
	A	2 201	138	36	597	20	246	282	5	259	270	48	301
	S	2 159	157	33	531	39	192	271	9	293	320	63	252
	O	2 058	140	34	554		198	228	5	306	262	70	260
	N	1 932	133	53	464		178	289	6	271	241	31	267
	D	1 816	122	30	499		196	265	3	266	217	38	180
1989	J	1 860	137	42	422	11	191	246	6	284	230	27	265
	F	1 984	145	32	528	8	154	261	6	270	258	24	298
	M	2 099	121	40	492	16	184	291	6	337	263	52	296
	A			25	504	17	188	265	7	314	304	41	285
	M			51	549		265	300	8	398		44	279
	J			43			283	321		440			297
Percentage change on the corresponding period of the previous year													
% variation sur la période correspondante de l'année précédente													
1986	-32,9	-31,4	-29,0	-23,6	-4,7	-45,0	-29,1	-18,8	-40,8	-37,7	-40,4	-29,4	
1987	-3,5	1,3	-18,1	-14,7	-7,3	6,1	-2,2	-17,9	-6,0	-4,6	1,1	22,1	
1988	17,8	21,5	7,7	16,8		7,5	17,7	37,0	14,5	24,3	57,7	27,2	
1987	II	-10,1	-1,1	-24,8	-17,6	-13,6	-3,9	-5,5	-21,4	-11,6	41,4	-7,8	
	III	10,4	19,9	-20,3	-10,3	-22,5	14,6	8,0	-23,5	17,6	4,4	74,3	
	IV	6,9	-4,6	-15,7	-8,8	4,1	13,5	4,5	-8,3	21,0	18,6	36,5	
1988	I	14,4	7,8	-5,6	5,7	33,3	20,7	-2,4	18,2	12,5	7,7	61,5	
	II	18,7	28,0	9,8	5,2	13,2	3,3	16,8	36,4	30,1	19,3	14,1	
	III	17,2	15,2	6,4	30,2	135,5	5,3	22,7	61,5	-1,5	33,5	54,9	
	IV	24,2	35,6	21,6	25,8		4,8	34,6	27,3	22,6	33,2	112,2	
1989	I	24,9	33,1	34,5	13,9	-20,5	6,7	31,9	46,2	49,7	49,1	23,8	
	II			33,3			24,7	16,0		41,1		4,5	
1987	D	17,2	5,3	-22,0	-12,3	84,6	16,5	5,6	0,0	40,8	47,4	88,9	
1988	J	5,2	-3,6	-26,7	-4,9	0,0	11,3	-8,8	0,0	-4,9	1,4	107,7	
	F	7,6	-9,5	-12,1	15,5	-8,3	16,4	-1,5	0,0	29,2	6,0	66,7	
	M	29,5	39,8	18,5	7,1	92,9	36,7	4,3	75,0	20,1	13,1	23,8	
	A	18,2	46,7	-7,7	17,3	-52,9	5,9	0,0	33,3	15,3	25,7	88,2	
	M	16,9	18,9	12,0	7,3	63,6	-0,4	14,3	50,0	21,1	17,8	-5,7	
	J	22,4	25,8	15,8	-7,8	60,0	6,5	35,2	25,0	53,9	14,7	3,6	
	J	14,8	28,6	0,0	20,6	114,3	-8,2	-7,9	75,0	-7,5	26,0	51,4	
	A	14,3	-1,4	9,1	37,9	150,0	28,8	25,0	16,7	23,9	23,9	-34,3	
	S	20,0	31,9	6,5	33,1	143,8	-5,9	22,1	80,0	-8,4	47,5	53,7	
	O	24,7	48,9	-5,8	23,9		1,0	-3,8	25,0	34,8	40,1	159,3	
	N	39,9	36,5	78,7	32,6		7,2	77,3	20,0	30,9	61,7	0,0	
	D	9,3	23,2	-8,3	22,9		6,5	39,5	0,0	5,6	9,0	111,1	
1989	J	27,8	71,2	90,9	15,3	83,3	20,9	25,5	50,0	45,8	58,6	0,0	
	F	36,6	38,1	10,3	22,2	-27,3	-16,8	34,5	100,0	74,2	33,8	-4,0	
	M	13,6	4,3	25,0	5,1	-40,7	19,5	33,5	-14,3	37,6	32,8	100,0	
	A			4,2	9,6	112,5	50,4	25,6	75,0	34,2	44,8	28,1	
	M			82,1	16,8		10,9	14,1	33,3	50,8	33,3	-1,5	
	J			16,2			23,6	11,5		38,8		-3,6	

(***) 1988 data for the year, the fourth quarter, and months October to December: EUR 12 without the trade of Greece.

EVOLUTION DU COMMERCE DE LA CE
Principales zones

7

Exportations

Period Période	EUR 12 (***)	UEBL	DK	D	GR	E	F	IRL	I	NL	P	UK	
Latin America													
Amérique Latine													
Values in Mio ECU													
Valeurs en Mio ECU													
1988	13 830	506	313	4 817	12	1 185	2 426	152	1 995	804	95	1 525	
1987	13 489	576	200	4 838	7	1 052	2 282	148	1 924	780	53	1 628	
1988	13 182	521	237	4 494		1 088	2 335	136	1 991	719	55	1 606	
1987	II	3 215	146	50	1 168	1	273	525	54	428	187	16	368
	III	3 497	156	42	1 225	1	295	616	49	508	175	12	418
	IV	3 659	151	63	1 292	3	277	642	21	550	199	15	448
1988	I	2 777	114	77	911		236	438	29	400	149	7	415
	II	3 271	144	52	1 115	12	235	635	38	474	167	14	384
	III	3 476	127	51	1 224	6	277	641	37	515	185	15	399
	IV	3 676	136	56	1 243		340	621	32	601	218	19	408
1989	I	3 442	154	60	1 225	3	296	624	23	495	186	12	364
	II			74			324	560		592			364
1987	D	1 360	61	26	475	3	96	245	6	214	73	3	157
1988	J	756	31	9	289		71	115	5	92	36	2	107
	F	944	35	50	265		67	164	13	146	49	3	152
	M	1 076	47	19	357		98	158	12	162	64	2	156
	A	1 038	51	16	303	8	58	234	12	156	46	3	152
	M	1 131	44	14	431		90	193	8	174	51	6	120
	J	1 089	49	23	380	5	87	199	18	144	70	2	113
	J	1 281	42	16	501		91	203	9	217	54	5	143
	A	1 054	32	17	384	4	74	204	16	136	62	3	119
	S	1 095	50	18	339	1	86	218	11	161	69	5	137
	O	1 198	55	19	406		104	196	9	211	66	8	124
	N	1 196	40	17	399		102	202	11	190	81	6	147
	D	1 281	41	21	438		135	220	12	201	71	5	137
1989	J	1 189	50	15	490	1	135	189	9	149	57	5	110
	F	1 107	49	21	356	2	85	229	5	165	64	3	128
	M	1 143	55	23	379		78	224	9	180	67	3	126
	A			18	371		97	187	10	176	60	3	117
	M			20	368		99	176	20	199	8	8	122
	J			28			127	211		218			122
Percentage change on the corresponding period of the previous year													
% variation sur la période correspondante de l'année précédente													
1988	-5,5	-10,8	-24,9	0,7	71,4	-17,8	0,9	3,4	-9,5	-5,0	-8,7	-10,7	
1987	-2,5	13,8	-36,1	0,4	-41,7	-11,2	-5,9	-2,6	-3,6	-3,0	-44,2	6,8	
1988	-2,3	-9,5	18,5	-7,1		3,4	2,3	-8,1	3,5	-7,8	3,8	-1,4	
1987	II	-5,4	17,7	-62,1	1,3	-50,0	-12,8	-9,0	54,3	-10,5	-2,1	25,0	-4,2
	III	2,1	35,7	-27,6	2,7	-80,0	-8,7	0,7	-15,5	8,3	-9,8	-75,0	19,8
	IV	-6,7	11,0	5,0	-3,0	-40,0	-17,6	-6,4	-51,2	-8,0	-22,6	-34,8	0,0
1988	I	-10,9	-7,3	71,1	-21,1		13,5	-12,2	20,8	-8,7	-31,7	-41,7	5,3
	II	1,7	-1,4	4,0	-4,5	1100,0	-13,9	21,0	-29,6	10,7	-10,7	-6,7	4,3
	III	-0,8	-18,8	21,4	-0,1	500,0	-6,1	4,1	-24,5	1,4	5,7	25,0	-4,5
	IV	0,5	-9,9	-11,1	-3,8		22,7	-3,3	52,4	9,3	9,5	26,7	-8,9
1989	I	23,9	35,1	-22,1	34,5		25,4	42,5	-20,7	23,7	24,8	71,4	-12,3
	II			42,3			37,9	-8,7		24,9			-5,2
1987	D	0,4	45,2	44,4	-0,6	0,0	-23,8	-0,8	0,0	-4,0	1,4	-50,0	18,0
1988	J	-23,9	-11,4	-43,8	-23,5		18,3	-25,3	-61,5	-32,4	-41,9	-33,3	-20,7
	F	-5,7	-2,8	194,1	-26,6		-6,9	-12,8	160,0	24,8	-45,6	50,0	35,7
	M	-3,9	-9,8	58,3	-14,0		30,7	1,3	71,4	-12,0	-3,0	-66,7	6,1
	A	7,1	30,8	-5,9	-12,4	700,0	-29,3	37,6	-14,3	19,1	-23,3	-25,0	44,8
	M	5,6	-17,0	-6,7	13,1		7,1	19,1	-68,0	11,5	-15,0	100,0	-9,1
	J	-7,0	-9,3	43,8	-13,6		-18,7	2,6	12,5	2,1	7,7	-71,4	-13,7
	J	0,3	-35,4	33,3	18,4		-32,1	-8,1	-35,7	-0,9	0,0	0,0	11,7
	A	-3,0	-31,9	30,8	-4,7		-3,9	18,8	14,3	2,3	-8,8	50,0	-24,2
	S	-4,8	16,3	12,5	-15,3		2,4	-2,2	-52,2	-1,2	11,3	66,7	3,0
	O	2,8	17,0	-5,0	-2,6		13,0	-1,5	0,0	18,5	-4,3	33,3	-2,4
	N	5,9	-4,8	6,3	0,3		14,6	1,0	120,0	21,0	50,0	50,0	-10,9
	D	-5,8	-32,8	-19,2	-7,8		40,6	-10,2	100,0	-8,1	-2,7	66,7	-12,7
1989	J	57,3	81,3	66,7	69,6		90,1	47,0	80,0	62,0	58,3	150,0	2,8
	F	17,3	40,0	-58,0	34,3		26,9	39,6	-61,5	13,0	30,6	0,0	-15,8
	M	6,2	17,0	21,1	6,2		-22,4	41,8	-25,0	11,1	4,7	50,0	-19,2
	A			12,5	22,4		67,2	-20,1	-16,7	12,8	30,4	0,0	-23,0
	M			42,9	-14,6		10,0	-8,8	150,0	14,4	0,0	0,0	1,7
	J			21,7			46,0	6,0		51,4			8,0

(***) Pour les données de l'année 1988, le quatrième trimestre 1988 et les mois d'octobre à décembre 1988: EUR 12 sans le commerce de la Grèce.

TRENDS IN EC TRADE

Major areas

Imports

Period Période	EUR 12 (***)	UEBL	DK	D	GR	E	F	IRL	I	NL	P	UK	
ASEAN countries													
Pays ANASE													
Values in Mio ECU													
Valeurs en Mio ECU													
1986	9 213	412	164	2 584	93	288	1 127	55	828	1 588	117	1 957	
1987	10 037	508	190	2 790	44	389	1 282	54	979	1 670	131	2 000	
1988	11 935	628	224	3 141		509	1 636	71	1 188	1 824	182	2 760	
1987	II	2 335	118	45	645	8	102	281	17	254	363	32	472
	III	2 425	118	47	686	10	87	308	10	226	421	30	483
	IV	2 755	148	51	760	15	107	378	11	276	469	37	502
1988	I	2 770	147	55	712	13	122	394	16	256	470	30	615
	II	2 800	137	53	726	14	133	375	17	304	415	40	609
	III	3 105	159	61	807	14	116	430	18	312	466	31	762
	IV	3 302	185	56	897		138	438	20	317	473	62	774
1989	I	3 766	191	68	944	17	149	620	23	382	511	25	857
	II		62				174	443		404			857
1987	D	923	55	16	241	6	35	127	3	104	166	8	163
1988	J	838	45	16	209	4	31	122	5	84	154	4	166
	F	885	40	21	220	4	48	135	6	80	139	12	194
	M	1 042	58	18	283	5	43	136	5	92	178	12	257
	A	903	47	17	242	3	40	115	5	91	146	8	194
	M	942	43	18	256	5	48	117	5	119	126	7	203
	J	941	48	17	229	6	44	142	7	94	143	11	213
	J	925	44	16	236	5	38	123	4	109	127	16	252
	A	1 050	52	24	291	4	32	136	6	82	190	8	226
	S	1 117	81	21	280	6	44	169	8	120	148	5	282
	O	1 184	64	19	328		44	150	7	118	153	27	276
	N	1 087	50	17	288		53	151	6	113	159	8	283
	D	1 002	63	20	261		42	132	6	88	161	11	217
1989	J	1 371	67	25	338	5	48	294	7	117	169	9	293
	F	1 163	58	20	289	6	46	152	7	126	173	7	277
	M	1 229	65	23	317	6	55	174	9	119	169	7	287
	A		21	21	344	6	58	136	8	111	180	17	242
	M		21	21	301		64	155	8	157		10	329
	J		19	19			53	150		136			286
Percentage change on the corresponding period of the previous year													
% variation sur la période correspondante de l'année précédente													
1986	-11,8	-9,5	-10,4	-7,9	165,7	-16,8	-10,6	-25,7	-28,7	-15,6	19,4	-7,6	
1987	8,9	23,3	15,9	8,0	-52,7	35,1	13,8	-1,8	18,2	5,2	12,0	2,2	
1988	18,9	23,6	17,9	12,6		30,8	27,6	31,5	21,3	9,2	23,7	38,0	
1987	II	0,3	13,5	9,8	0,9	-87,7	36,0	-2,1	21,4	22,7	-2,2	14,3	-5,2
	III	6,0	14,6	23,7	8,7	42,9	35,9	13,2	-23,1	22,2	-1,2	7,1	0,6
	IV	13,5	37,0	30,8	9,2	15,4	18,9	26,0	-35,3	39,4	19,0	-15,9	-4,9
1988	I	9,9	18,5	14,6	1,9	8,3	31,2	25,1	0,0	14,8	12,7	-6,3	13,1
	II	19,9	16,1	17,8	12,6	75,0	30,4	33,5	0,0	19,7	14,3	25,0	29,0
	III	28,0	34,7	29,6	17,8	40,0	33,3	39,6	80,0	38,1	10,7	3,3	57,8
	IV	19,9	25,0	9,8	18,0		29,0	15,9	81,8	14,9	0,9	67,6	54,2
1989	I	36,0	29,9	23,6	32,6	30,8	22,1	57,4	43,8	41,4	8,7	-16,7	39,3
	II		17,0				30,8	18,1		32,9			40,7
1987	D	21,3	37,5	45,5	19,3	100,0	20,7	33,7	-25,0	50,7	23,0	-42,9	2,5
1988	J	3,7	2,3	-15,8	-7,1	33,3	19,2	25,8	-16,7	12,0	11,8	-55,6	0,0
	F	13,2	2,6	50,0	-0,9	0,0	71,4	33,7	50,0	21,2	6,9	50,0	16,2
	M	12,9	43,9	20,0	12,3	0,0	10,3	16,2	-16,7	12,2	20,3	71,4	21,2
	A	12,2	11,9	21,4	4,8	0,0	33,3	13,9	0,0	4,6	35,2	-11,1	10,9
	M	25,3	7,5	20,0	18,0	66,7	23,1	31,5	0,0	50,6	11,5	0,0	40,0
	J	21,8	31,4	13,3	16,2	100,0	33,3	46,4	16,7	6,8	0,0	37,5	42,0
	J	21,7	22,2	6,7	6,8	66,7	31,0	28,1	33,3	17,2	21,0	23,1	72,6
	A	39,8	44,4	41,2	39,9	33,3	52,4	43,2	50,0	95,2	21,8	100,0	37,3
	S	23,0	32,6	31,3	9,4	50,0	18,9	43,2	100,0	31,9	-8,1	-28,6	65,9
	O	24,2	42,2	5,8	7,9		25,7	21,0	75,0	32,6	8,5	145,5	55,9
	N	25,5	11,1	0,0	34,0		39,5	16,0	50,0	37,8	-2,5	-11,1	75,8
	D	8,6	14,5	25,0	16,6		20,0	3,9	100,0	-15,4	-3,0	37,5	33,1
1989	J	63,6	48,9	56,3	61,7	25,0	54,8	141,0	40,0	39,3	9,7	125,0	76,5
	F	31,4	45,0	-4,8	31,4	50,0	-4,2	12,6	16,7	57,5	24,5	-41,7	42,8
	M	17,9	10,2	27,8	12,0	20,0	27,9	27,9	80,0	29,3	-5,1	-41,7	11,7
	A			23,5	42,1	100,0	45,0	18,3	60,0	22,0	23,3	112,5	24,7
	M			16,7	17,6		33,3	32,5	60,0	31,9		42,9	62,1
	J			11,8			20,5	5,6		44,7			34,3

(***) 1988 data for the year, the fourth quarter, and months October to December: EUR 12 without the trade of Greece.

EVOLUTION DU COMMERCE DE LA CE
Principales zones

7

Exportations

Period Période	EUR 12 (****)	UEBL	DK	D	GR	E	F	IRL	I	NL	P	UK	
ASEAN countries													
Pays ANASE													
Values in Mio ECU													
Valeurs en Mio ECU													
1986	8 497	388	173	2 750	16	127	1 293	58	944	709	16	2 025	
1987	8 906	485	203	2 885	11	128	1 282	58	777	781	19	2 298	
1988	10 399	578	258	3 435		209	1 389	101	968	1 057	22	2 653	
1987	II	2 134	110	57	671	2	32	321	12	189	197	5	557
	III	2 284	111	55	735	1	33	344	15	207	188	6	590
	IV	2 548	134	53	820	5	35	371	18	228	233	4	646
1988	I	2 071	131	63	623	2	42	316	20	165	177	2	563
	II	2 413	147	78	817	5	49	325	23	237	188	5	581
	III	2 921	154	46	1 030	3	56	350	29	252	377	9	738
	IV	3 003	147	48	983		63	398	28	315	319	6	771
1989	I	3 083	178	55	956	4	62	575	26	255	248	4	725
	II		54				70	493		379			823
1987	D	1 024	53	21	297	1	15	179	6	88	111	1	252
1988	J	578	29	22	181		9	88	8	47	47		163
	F	714	42	40	195	1	16	120	6	56	56	1	194
	M	779	60	20	247	1	17	108	8	60	74	1	206
	A	749	43	34	237	1	14	94	7	73	54	1	208
	M	780	52	29	247	1	21	108	6	79	63	2	180
	J	882	51	17	333	2	13	121	11	86	71	1	195
	J	952	57	13	357	1	18	131	12	99	75	3	253
	A	984	47	15	315	1	18	103	6	70	180	2	250
	S	963	49	19	358	1	19	106	11	83	113	2	238
	O	946	53	15	308		23	140	7	99	102	1	203
	N	957	45	16	300		20	120	10	105	109	2	295
	D	1 063	49	17	356		20	136	11	111	104	2	276
1989	J	1 037	57	16	346	1	23	245	11	88	68	1	199
	F	908	57	21	249	1	18	117	8	82	90	2	264
	M	1 139	63	21	360	1	21	212	6	105	88	1	261
	A		18		348	1	26	133	9	110	85	3	267
	M		16		312		23	139	9	128		3	299
	J		19				20	220		142			257
Percentage change on the corresponding period of the previous year													
% variation sur la période correspondante de l'année précédente													
1988	-15,7	-26,3	-20,3	-9,7	45,5	-49,4	-30,4	-10,8	-3,3	-6,8	-5,9	-13,9	
1987	4,8	20,5	17,3	4,9	-31,3	0,8	-0,9	-3,4	-17,7	10,2	18,8	13,5	
1988	18,8	24,3	27,1	19,1		63,3	8,3	80,4	24,6	35,3	15,8	15,4	
1987	II	4,9	18,3	-1,7	0,4	-50,0	3,2	2,2	-20,0	-7,7	30,5	0,0	9,0
	III	15,8	33,7	61,8	5,0	0,0	6,5	51,5	15,4	10,7	13,3	100,0	11,7
	IV	11,4	14,5	35,9	8,9	-37,5	-7,9	-12,3	12,5	16,3	13,1	-20,0	32,4
1988	I	6,8	20,2	118,4	-5,5	0,0	44,8	28,5	81,8	-4,6	8,6	-60,0	11,5
	II	13,1	33,6	36,8	21,8	150,0	53,1	11,2	91,7	40,2	-4,6	0,0	4,3
	III	27,9	38,7	-16,4	40,1	200,0	69,7	1,7	93,3	21,7	100,5	50,0	25,1
	IV	17,9	9,7	-9,4	19,9		80,0	7,3	55,6	38,2	36,9	50,0	19,3
1989	I	48,9	35,9	-33,7	53,5	100,0	47,6	82,0	30,0	54,5	39,0	100,0	28,8
	II			-30,6			42,9	51,7		59,9			41,7
1987	D	30,4	96,3	90,9	10,0	0,0	15,4	14,0	0,0	31,3	42,3	-50,0	65,8
1988	J	-1,2	-34,1	100,0	-4,7		0,0	33,3	100,0	-18,1	-2,1		5,2
	F	7,4	40,0	233,3	-10,1	0,0	100,0	41,2	50,0	23,4	-11,1	0,0	-1,5
	M	13,2	68,7	33,3	-2,0		54,5	14,9	100,0	-14,3	42,3	0,0	35,5
	A	8,2	30,3	112,5	11,3	0,0	27,3	4,4	133,3	30,4	-12,9	0,0	1,5
	M	8,8	48,8	70,6	-3,5		133,3	13,7	50,0	36,2	-17,1	100,0	7,1
	J	22,0	18,8	-26,1	64,0	100,0	18,2	-12,3	120,0	53,6	24,6	-50,0	5,4
	J	16,1	32,6	-7,1	53,9	0,0	63,6	-22,9	140,0	16,5	38,9	200,0	24,6
	A	41,8	58,7	-40,0	18,9	0,0	50,0	32,1	50,0	34,6	215,8	-33,3	48,8
	S	26,4	28,9	11,8	50,4		90,0	11,8	83,3	18,6	68,7	100,0	8,2
	O	27,0	15,2	-6,3	33,9		130,0	38,6	40,0	50,0	85,5	0,0	-5,1
	N	21,9	25,0	0,0	1,0		81,8	31,9	42,9	43,6	60,3	0,0	62,1
	D	3,8	-7,5	-19,0	19,9		33,3	-24,0	83,3	28,1	-6,3	100,0	9,5
1989	J	79,4	96,8	-27,3	91,2		155,6	178,4	83,3	44,7	44,7		22,1
	F	28,9	35,7	-55,0	27,7	0,0	12,5	-2,5	33,3	41,4	60,7	100,0	36,1
	M	48,2	5,0	5,0	45,7	0,0	23,5	96,3	-25,0	75,0	18,9	0,0	26,7
	A			-47,1	46,8	0,0	85,7	41,5	28,6	50,7	57,4	200,0	28,4
	M			-44,8	26,3		9,5	28,7	50,0	62,0		50,0	66,1
	J			11,8			53,8	81,8		65,1			31,8

(****) Pour les données de l'année 1988, le quatrième trimestre 1988 et les mois d'octobre à décembre 1988: EUR 12 sans le commerce de la Grèce.

TRENDS IN EC TRADE by SITC sections (1)

Imports

Period Période	EUR 12 (***)	UEBL	DK	D	GR	E	F	IRL	I	NL	P	UK	
0 : FOOD						0 : PRODUITS ALIMENTAIRES							
World - Monde													
Values in Mio ECU						Valeurs en Mio ECU							
1986	84 828	6 504	2 287	20 079	1 711	3 033	13 187	1 341	13 136	9 537	1 015	12 997	
1987	84 242	6 481	2 334	19 380	1 872	3 334	13 113	1 270	13 143	9 816	1 169	12 330	
1988	88 935	7 018	2 399	19 980		4 286	13 954	1 373	13 580	11 295	1 450	13 600	
1987	II	21 220	1 652	577	5 033	481	753	3 391	306	3 159	2 387	364	3 118
	III	19 978	1 508	603	4 551	399	797	2 953	289	3 103	2 356	344	3 075
	IV	22 600	1 764	631	5 103	586	945	3 463	352	3 562	2 708	229	3 259
1988	I	21 089	1 682	535	4 734	291	897	3 361	336	3 129	2 628	316	3 181
	II	22 817	1 788	632	5 111	437	1 076	3 496	321	3 206	3 029	363	3 365
	III	21 897	1 723	593	4 752	472	1 028	3 216	330	3 264	2 708	372	3 439
	IV	24 332	1 825	646	5 383		1 286	3 882	385	3 981	2 930	399	3 615
1989	I	23 001	1 709	563	5 028	355	1 272	3 693	351	3 629	2 806	338	3 258
	II			693			1 250	3 900		3 776			3 810
1987	D	7 785	625	221	1 758	260	332	1 183	112	1 207	936	63	1 087
1988	J	6 080	466	137	1 376	47	222	1 036	104	947	767	76	901
	F	6 827	554	186	1 514	98	310	1 068	115	986	859	116	1 020
	M	8 153	646	212	1 843	146	365	1 256	116	1 195	1 002	109	1 263
	A	7 316	537	191	1 700	125	326	1 109	107	1 028	991	109	1 092
	M	7 728	591	202	1 850	155	363	1 184	106	1 077	1 020	95	1 085
	J	7 672	647	232	1 560	157	372	1 191	108	1 099	1 016	95	1 195
	J	6 798	511	182	1 556	129	320	968	95	955	832	95	1 155
	A	7 357	576	203	1 664	164	346	1 042	108	1 025	928	124	1 176
	S	7 675	629	208	1 533	179	365	1 199	128	1 279	951	96	1 108
	O	7 929	618	215	1 752		417	1 236	138	1 324	951	101	1 176
	N	8 051	602	227	1 699		405	1 348	125	1 296	978	90	1 281
	D	8 235	594	204	1 931		468	1 271	122	1 371	998	112	1 163
1989	J	7 492	567	175	1 670	114	358	1 178	122	1 156	888	135	1 129
	F	7 236	555	183	1 565	97	415	1 151	112	1 199	892	86	981
	M	8 263	587	204	1 793	143	500	1 363	116	1 272	1 026	112	1 148
	A			220	1 875	109	427	1 265	130	1 177	1 017	136	1 252
	M			237	1 901		417	1 345	123	1 314		129	1 289
	J			231			406	1 287		1 285			1 267
Percentage change on the corresponding period of the previous year % variation sur la période correspondante de l'année précédente													
1986	-0,7	-3,9	9,5	0,8	11,8	22,9	3,8	-3,5	-5,6	-4,4	-6,4	-4,3	
1987	-0,7	-0,4	2,1	-3,5	9,4	9,9	-0,6	-5,3	0,1	2,9	15,2	-5,1	
1988													
1987	II	-3,4	-1,5	-3,7	-7,3	6,9	16,2	-2,5	-8,1	1,6	54,2	-13,9	
	III	-1,0	-2,3	6,0	-3,5	-2,9	5,7	-0,2	-4,3	-3,9	18,2	-0,4	
	IV	2,4	4,3	5,5	1,1	30,5	-3,7	-0,5	-1,7	-0,6	-22,4	4,7	
1988	I												
	II												
	III												
	IV												
1989	I	9,1	1,6	5,2	6,2	22,0	41,8	9,9	4,5	16,0	6,8	2,4	
	II			9,7			16,2	11,6		17,8	7,0	13,2	
1987	D	4,4	9,8	13,9	6,0	39,0	9,9	1,5	-1,8	-6,4	8,8	-24,1	
1988	J												
	F												
	M												
	A												
	M												
	J												
	J												
	A												
	S												
	O												
	N												
	D												
1989	J	23,2	21,7	27,7	21,4	142,6	61,3	13,7	17,3	22,1	15,8	77,6	
	F	6,0	0,2	-1,6	3,4	-1,0	33,9	7,8	-2,6	21,6	3,8	-25,9	
	M	1,3	-9,1	-3,8	-2,7	-2,1	37,0	8,5	0,0	6,4	2,4	2,8	
	A			15,2	10,3	-12,8	31,0	14,1	21,5	14,5	2,6	24,8	
	M			17,3	2,8		14,9	13,6	16,0	22,0		18,8	
	J			-0,4			9,1	8,1		16,9		6,0	

(1) As from the beginning of January 1988: SITC, Revision 3.

(***) 1988 data for the year, the fourth quarter, and months October to December: EUR 12 without the trade of Greece.

EVOLUTION DU COMMERCE DE LA CE
par sections de la CTCl (1)

8

Importations

Period Période	EUR 12 (***)	UEBL	DK	D	GR	E	F	IRL	I	NL	P	UK	
0 : FOOD 0 : PRODUITS ALIMENTAIRES													
Intra - EC trade (EUR 12) - Echanges intra - CE (EUR 12)													
Values in Mio ECU Valeurs en Mio ECU													
1986	52 179	4 943	991	12 356	1 417	1 280	8 109	1 115	9 244	5 370	279	7 076	
1987	53 737	4 938	1 078	12 551	1 518	1 448	8 286	1 040	9 290	6 048	437	7 104	
1988	56 868	5 405	1 099	12 990		1 714	8 964	1 127	9 586	7 310	568	8 105	
1987	II	13 547	1 223	268	3 349	406	311	2 154	255	2 205	1 472	124	1 780
	III	12 774	1 164	283	3 018	332	305	1 871	236	2 141	1 471	114	1 839
	IV	14 646	1 359	295	3 283	450	410	2 212	291	2 546	1 725	104	1 971
1988	I	13 697	1 329	262	3 122	244	379	2 127	272	2 306	1 653	139	1 862
	II	14 808	1 376	296	3 473	342	439	2 244	262	2 203	2 026	134	2 017
	III	13 648	1 302	265	3 018	382	381	2 077	273	2 223	1 760	121	2 046
	IV	15 483	1 398	281	3 376	291	515	2 515	319	2 854	1 870	174	2 180
1989	I	14 827	1 362	261	3 281	256	561	2 379	273	2 561	1 833	146	1 915
	II			314			528	2 635		2 662			2 351
1987	D	4 979	480	104	1 138	193	138	744	89	839	586	33	635
1988	J	4 006	370	69	910	38	92	676	88	710	475	38	542
	F	4 420	445	94	967	83	137	671	86	736	555	47	599
	M	5 255	501	99	1 247	123	151	780	98	860	623	50	723
	A	4 683	407	85	1 115	109	138	702	83	708	656	39	620
	M	5 048	453	100	1 275	115	148	757	89	735	686	39	650
	J	5 051	510	106	1 082	118	140	777	90	781	683	35	751
	J	4 250	373	76	981	101	110	633	82	625	543	28	698
	A	4 621	449	97	1 053	138	129	671	94	685	578	42	685
	S	4 963	477	93	984	142	148	775	98	909	642	32	662
	O	5 061	468	94	1 086		161	804	116	934	617	41	740
	N	5 152	471	97	1 059		168	875	113	923	628	50	762
	D	5 244	456	90	1 221		189	825	90	1 005	625	61	682
1989	J	4 769	452	79	1 061	87	127	764	95	821	578	52	653
	F	4 681	432	85	994	70	194	740	86	852	570	48	591
	M	5 392	478	96	1 226	99	241	874	92	886	684	45	671
	A			98	1 254	84	188	831	101	851	642	43	736
	M			107	1 332		178	913	100	907		39	803
	J			109			163	888		903			807
Extra - EC trade (EUR 12) - Commerce extra - CE (EUR 12)													
Values in Mio ECU Valeurs en Mio ECU													
1986	32 483	1 561	1 296	7 585	294	1 754	5 074	226	3 890	4 146	736	5 921	
1987	30 338	1 543	1 256	6 691	354	1 884	4 826	231	3 852	3 744	732	5 226	
1988	31 863	1 612	1 299	6 827		2 568	4 990	246	3 990	3 954	882	5 495	
1987	II	7 631	429	308	1 649	75	441	1 237	51	954	911	240	1 338
	III	7 156	344	320	1 497	67	492	1 081	52	962	874	230	1 237
	IV	7 913	404	335	1 787	136	534	1 250	61	1 015	977	125	1 288
1988	I	7 352	353	272	1 576	47	517	1 234	64	822	971	177	1 319
	II	7 963	411	337	1 600	93	638	1 251	59	1 002	998	229	1 348
	III	7 987	421	328	1 693	89	644	1 138	57	1 041	933	250	1 393
	IV	8 790	427	365	1 957		771	1 366	66	1 126	1 052	225	1 435
1989	I	8 163	347	302	1 743	99	711	1 314	77	1 067	989	192	1 343
	II			378			717	1 265		1 113			1 459
1987	D	2 798	145	118	614	67	194	439	23	368	349	30	452
1988	J	2 065	96	87	459	8	130	360	17	237	292	37	360
	F	2 393	110	92	536	15	173	397	29	249	302	69	420
	M	2 881	145	113	581	24	214	476	18	334	377	59	540
	A	2 844	130	106	577	17	189	407	23	320	334	70	472
	M	2 660	138	102	557	39	214	426	18	342	332	57	435
	J	2 604	137	126	468	36	232	414	18	339	332	59	444
	J	2 529	138	107	568	27	209	335	13	330	280	68	457
	A	2 709	128	106	589	28	216	372	15	339	346	82	491
	S	2 897	152	115	538	37	216	424	30	370	307	63	446
	O	2 843	150	121	643		256	433	23	390	331	60	436
	N	2 886	132	130	622		238	473	12	373	348	40	519
	D	2 969	137	114	892		279	446	32	366	370	51	482
1989	J	2 719	115	96	608	28	231	414	27	334	308	82	476
	F	2 571	123	98	569	27	221	411	26	347	321	39	390
	M	2 867	109	108	566	44	259	488	24	385	340	67	477
	A			122	617	25	239	434	29	325	373	93	516
	M			131	564		238	432	23	407		90	486
	J			123			240	399		381			460

(1) A partir de janvier 1988. CTCl, révision 3
(***) Pour les données de l'année 1988, le quatrième trimestre 1988 et les mois d'octobre à décembre 1988: EUR 12 sans le commerce de la Grèce.

TRENDS IN EC TRADE by SITC sections (1)

Exports

Period Période	EUR 12 (***)	UEBL	DK	D	GR	E	F	IRL	I	NL	P	UK	
D : FOOD						O : PRODUITS ALIMENTAIRES							
World - Monde													
Values in Mio ECU						Valeurs en Mio ECU							
1986	70 510	6 305	5 927	10 235	1 270	3 373	14 423	2 988	5 200	14 961	335	5 494	
1987	71 521	6 460	5 794	10 209	1 179	4 400	14 052	3 447	5 124	15 313	302	5 240	
1988	75 802	6 522	5 913	11 317		4 898	16 296	3 740	5 581	16 258	382	4 896	
1987	II	17 621	1 668	1 453	2 485	201	1 113	3 382	918	1 141	4 014	74	1 172
	III	17 142	1 513	1 421	2 384	292	893	3 343	912	1 437	3 670	62	1 214
	IV	19 618	1 740	1 515	2 705	431	1 336	3 915	974	1 467	3 906	97	1 532
1988	I	17 537	1 534	1 401	2 570	96	1 187	3 974	783	1 065	3 743	73	1 111
	II	18 933	1 597	1 422	2 692	149	1 252	3 838	979	1 526	4 244	94	1 171
	III	18 557	1 592	1 456	2 861	225	988	3 788	1 012	1 377	3 976	89	1 193
	IV	21 246	1 800	1 666	3 193		1 470	4 696	965	1 614	4 295	125	1 420
1989	I	20 717	1 760	1 466	3 004	294	1 185	4 865	868	1 309	4 391	85	1 490
	II			1 703			1 416	4 581		1 654			1 587
1987	D	6 759	603	487	888	219	568	1 338	314	485	1 316	34	507
1988	J	5 090	440	447	727	23	317	1 228	192	309	1 096	15	298
	F	5 808	511	449	853	28	453	1 313	265	356	1 184	28	370
	M	6 636	580	506	990	44	417	1 433	327	400	1 463	30	447
	A	6 004	509	429	749	31	433	1 265	299	517	1 357	26	391
	M	6 305	523	469	834	55	445	1 326	314	491	1 431	30	387
	J	6 592	556	492	1 109	63	375	1 239	366	515	1 458	24	396
	J	5 777	526	431	940	46	333	1 072	332	437	1 230	28	401
	A	6 009	474	493	950	53	273	1 269	362	421	1 317	25	372
	S	6 667	576	531	971	125	302	1 438	315	516	1 438	30	425
	O	6 834	600	531	1 056		342	1 554	274	593	1 401	29	453
	N	7 160	560	599	1 025		522	1 518	382	526	1 489	50	490
	D	7 160	626	534	1 111		613	1 542	309	499	1 402	40	484
1989	J	6 589	550	489	998	121	392	1 543	244	389	1 397	30	436
	F	6 657	579	448	950	72	408	1 613	293	455	1 325	27	487
	M	7 450	628	511	1 056	101	384	1 709	332	465	1 689	27	567
	A			535	994	71	470	1 636	353	523	1 475	32	475
	M			569	1 089		472	1 564	419	559		38	438
	J			557			474	1 391		573			453
Percentage change on the corresponding period of the previous year													
% variation sur la période correspondante de l'année précédente													
1986	-2,0	1,4	-1,2	5,6	0,1	2,0	-7,2	-3,0	-11,7	-1,6	-1,8	1,5	
1987	1,4	2,5	-2,2	-0,3	-7,2	30,4	-2,6	15,4	-1,5	2,4	-9,9	-4,6	
1988													
1987	II	-0,6	5,3	-2,6	-1,2	-34,1	32,7	-5,4	28,0	-14,0	-1,0	4,2	-5,7
	III	1,9	1,3	-2,8	-2,9	-19,1	54,5	-2,2	16,0	4,1	2,8	-13,9	-2,0
	IV	4,9	1,0	0,0	-2,6	37,7	28,3	9,5	21,4	8,3	5,3	-4,9	-14,6
1988	I												
	II												
	III												
	IV												
1989	I	18,1	14,7	4,6	16,9	206,3	-0,2	22,4	10,9	22,9	17,3	16,4	34,1
	II			19,8			13,1	19,4		8,4			35,5
1987	D	9,5	4,3	7,0	0,1	63,4	38,5	12,4	4,0	20,0	9,8	3,0	-13,2
1988	J												
	F												
	M												
	A												
	M												
	J												
	J												
	A												
	S												
	O												
	N												
	D												
1989	J	29,4	25,0	9,4	37,3	426,1	23,7	25,7	27,1	25,9	27,5	100,0	47,3
	F	14,6	13,3	-0,2	11,4	157,1	-9,9	22,8	10,6	27,8	11,9	3,8	31,6
	M	12,3	8,3	1,0	6,7	129,5	-7,9	19,3	1,5	16,2	14,1	-10,0	26,8
	A			24,7	32,7	129,0	8,5	29,3	18,1	1,2	8,7	23,1	21,5
	M			21,3	28,2		6,1	17,9	33,4	13,8		20,0	13,2
	J			13,2			26,4	12,3		11,3			14,4

(1) As from the beginning of January 1988: SITC, Revision 3.

(***) 1988 data for the year, the fourth quarter, and months October to December: EUR 12 without the trade of Greece.

EVOLUTION DU COMMERCE DE LA CE
par sections de la CTCl (1)

8

Exportations

Period Période	EUR 12 (***)	UEBL	DK	D	GR	E	F	IRL	I	NL	P	UK	
0 : FOOD													
0 : PRODUITS ALIMENTAIRES													
Intra - EC trade (EUR 12) - Echanges intra - CE (EUR 12)													
Values in Mio ECU													
Valeurs en Mio ECU													
1986	51 271	5 356	3 400	7 231	930	2 276	10 452	2 198	3 502	12 059	164	3 703	
1987	52 954	5 763	3 407	7 388	891	2 931	10 524	2 628	3 586	12 168	151	3 517	
1988	55 893	5 985	3 449	8 064		3 196	12 357	2 875	3 808	12 509	210	3 439	
1987	II	13 023	1 478	861	1 761	155	753	2 446	709	832	3 216	34	778
	III	12 739	1 355	791	1 768	233	532	2 558	693	1 020	2 929	31	830
	IV	14 599	1 577	910	2 037	318	882	2 979	740	987	3 063	49	1 058
1988	I	13 188	1 398	846	1 841	70	842	3 088	593	730	2 988	43	752
	II	14 113	1 475	824	1 875	106	833	3 027	766	1 066	3 269	57	841
	III	13 759	1 477	834	2 053	175	562	2 923	792	982	3 087	50	824
	IV	15 183	1 837	970	2 295		960	3 319	723	1 030	3 166	60	1 022
1989	I	14 832	1 577	852	2 034	235	856	3 434	690	827	3 290	51	987
	II			968			954	3 288		1 123			963
1987	D	4 932	547	296	645	162	387	1 006	219	306	1 008	17	340
1988	J	3 873	399	271	518	17	234	968	146	213	895	10	202
	F	4 389	472	270	612	21	321	1 019	197	247	945	16	249
	M	4 944	523	304	711	31	287	1 101	251	269	1 148	17	301
	A	4 478	467	255	538	21	280	1 017	238	339	1 041	15	270
	M	4 742	488	272	593	40	301	1 040	248	343	1 118	18	281
	J	4 683	512	271	757	48	252	965	280	382	1 111	14	293
	J	4 297	497	247	654	33	214	832	260	306	966	15	274
	A	4 447	439	277	892	42	142	977	281	305	1 026	14	252
	S	4 950	529	311	707	99	152	1 115	249	370	1 101	16	300
	O	4 990	544	308	778		209	1 163	215	400	1 031	14	329
	N	5 180	508	337	751		356	1 102	284	344	1 116	21	342
	D	4 997	575	324	766		399	1 027	224	289	1 015	21	356
1989	J	4 696	485	285	860	96	293	1 086	190	253	1 040	17	291
	F	4 705	520	263	655	55	265	1 102	226	284	983	17	314
	M	5 420	589	295	718	84	279	1 246	275	289	1 267	17	381
	A			307	879	52	302	1 111	285	340	1 107	19	307
	M			319	729		330	1 170	306	377		20	312
	J			328			322	1 010		406		21	317
Extra - EC trade (EUR 12) - Commerce extra - CE (EUR 12)													
Values in Mio ECU													
Valeurs en Mio ECU													
1986	18 824	947	2 414	2 956	330	1 077	3 960	790	1 675	2 730	170	1 773	
1987	18 190	693	2 320	2 771	278	1 452	3 520	819	1 526	2 990	151	1 670	
1988	19 396	525	2 353	3 132		1 897	3 933	865	1 760	3 606	171	1 355	
1987	II	4 507	190	575	712	46	351	934	209	306	761	39	384
	III	4 308	158	614	602	58	357	783	219	415	704	32	364
	IV	4 911	163	588	657	106	450	933	234	478	798	47	456
1988	I	4 237	133	527	718	26	345	884	190	334	713	29	338
	II	4 669	119	576	774	42	418	810	213	456	937	37	299
	III	4 878	114	597	776	50	425	884	220	392	863	39	339
	IV	5 930	159	887	863		509	1 374	242	578	1 093	65	379
1989	I	5 768	183	580	954	58	327	1 430	178	480	1 069	34	473
	II			700			461	1 290		527			597
1987	D	1 784	56	185	240	50	178	331	95	179	292	17	161
1988	J	1 183	40	167	206	6	83	260	45	95	185	5	90
	F	1 401	37	168	238	7	132	294	88	109	229	10	110
	M	1 651	55	191	274	13	130	330	76	130	299	13	139
	A	1 482	41	184	204	10	153	247	61	176	304	11	111
	M	1 518	34	187	233	15	143	287	66	147	298	11	96
	J	1 660	44	211	338	17	122	274	86	132	334	10	93
	J	1 442	29	178	275	13	119	240	72	130	258	13	119
	A	1 523	34	208	249	10	131	292	81	115	282	11	109
	S	1 673	48	211	251	27	149	323	86	148	326	13	115
	O	1 799	57	214	265		132	389	59	191	358	15	119
	N	1 953	49	252	264		165	415	98	181	360	29	141
	D	2 122	50	201	335		214	515	65	207	375	19	121
1989	J	1 856	65	193	333	24	99	457	54	135	346	13	137
	F	1 917	59	175	289	17	123	511	67	170	332	10	165
	M	1 984	59	205	332	18	105	462	57	174	390	10	172
	A			218	309	19	168	524	87	182	357	13	161
	M			240	333		142	383	113	180		15	116
	J			217			151	381		185		15	127

(1) A partir de janvier 1988: CTCl, révision 3.
(***) Pour les données de l'année 1988, le quatrième trimestre 1988 et les mois d'octobre à décembre 1988: EUR 12 sans le commerce de la Grèce.

TRENDS IN EC TRADE by SITC sections (1)

Imports

Period Période	EUR 12 (***)	UEBL	DK	D	GR	E	F	IRL	I	NL	P	UK	
1 : BEVERAGES AND TOBACCO						1 : BOISSONS ET TABACS							
World - Monde													
Values in Mio ECU						Valeurs en Mio ECU							
1986	9 462	868	280	2 112	103	353	1 304	144	1 076	1 107	41	2 074	
1987	9 962	927	276	2 159	124	628	1 318	142	1 129	1 128	58	2 073	
1988	10 305	916	267	2 117		679	1 509	158	1 230	1 098	69	2 262	
1987	II	2 317	220	66	498	30	142	327	35	278	267	14	440
	III	2 451	208	62	499	32	157	327	36	319	260	19	532
	IV	2 993	289	86	664	40	208	346	42	297	315	16	689
1988	I	2 086	205	57	474	26	139	196	30	271	259	7	424
	II	2 380	225	70	497	28	165	246	37	314	267	12	518
	III	2 817	199	60	496	35	167	651	43	317	260	16	573
	IV	3 111	287	81	650		209	416	48	328	312	33	748
1989	I	2 440	214	59	534	29	127	406	33	291	253	28	465
	II			75			181	447		378			569
1987	D	1 033	116	32	243	18	85	126	13	93	102	4	200
1988	J	584	57	15	145	6	20	59	9	78	80	1	115
	F	687	60	20	151	8	64	65	9	84	84	2	140
	M	810	84	22	177	12	54	73	12	108	95	3	169
	A	771	69	19	180	9	55	68	11	103	85	3	168
	M	801	73	24	171	8	53	90	12	105	91	3	171
	J	802	81	28	146	10	57	86	14	106	91	3	181
	J	826	66	21	149	10	64	95	14	120	81	3	202
	A	798	56	16	180	14	51	112	13	93	81	4	177
	S	857	74	23	166	11	47	121	14	103	99	4	194
	O	938	78	23	186		45	117	14	108	97	5	266
	N	1 093	97	25	216		70	139	20	121	114	7	284
	D	1 057	113	33	248		94	149	13	100	101	5	201
1989	J	797	70	14	185	13	28	127	11	96	85	4	163
	F	764	64	19	175	9	43	125	10	85	89	8	137
	M	873	80	25	175	6	56	145	12	111	79	16	168
	A			22	186	12	60	136	12	125	121	23	181
	M			28	169		59	145	14	130		10	183
	J			27			62	167		124			203
Percentage change on the corresponding period of the previous year % variation sur la période correspondante de l'année précédente													
1986	-4,4	1,4	-7,9	2,2	-1,0	-5,6	-15,8	-2,7	-9,4	-1,8	28,1	-3,4	
1987	5,3	6,8	-1,4	2,2	20,4	77,9	1,1	-1,4	4,9	1,9	41,5	-0,0	
1988													
1987	II	2,6	-0,9	1,5	4,0	25,0	63,2	-3,0	-2,8	12,1	-7,0	40,0	-5,4
	III	7,5	7,8	-3,1	-3,5	14,3	106,6	0,0	9,1	8,5	8,8	90,0	7,0
	IV	9,5	12,5	8,9	10,1	21,2	48,6	15,3	0,0	-3,3	2,9	-15,8	6,7
1988	I												
	II												
	III												
	IV												
1989	I	17,0	4,4	3,5	12,7	11,5	-8,6	107,1	10,0	7,4	-2,3	300,0	9,7
	II			7,1			9,7	81,7		20,4			9,8
1987	D	15,7	23,4	33,3	14,6	38,5	57,4	29,9	0,0	-1,1	-2,9	100,0	8,7
1988	J												
	F												
	M												
	A												
	M												
	J												
	J												
	A												
	S												
	O												
	N												
	D												
1989	J	36,5	22,8	-6,7	27,6	116,7	40,0	115,3	22,2	23,1	6,3	300,0	41,7
	F	11,2	6,7	-5,0	15,9	12,5	-32,8	92,3	11,1	1,2	6,0	300,0	-2,1
	M	7,8	-4,8	13,8	-1,1	-50,0	3,7	98,6	0,0	2,8	-16,8	433,3	-0,6
	A			15,8	3,3	33,3	9,1	100,0	9,1	21,4	42,4	666,7	7,7
	M			8,3	-1,2		11,3	61,1	16,7	23,8		233,3	7,0
	J			3,8			8,8	94,2		17,0			12,2

(1) As from the beginning of January 1988: SITC, Revision 3.

(***) 1988 data for the year, the fourth quarter, and months October to December: EUR 12 without the trade of Greece.

EVOLUTION DU COMMERCE DE LA CE
par sections de la CTCl (1)

8

Importations

Period Période	EUR 12 (***)	UEBL	DK	D	GR	E	F	IRL	I	NL	P	UK	
1 : BEVERAGES AND TOBACCO						1 : BOISSONS ET TABACS							
Intra - EC trade (EUR 12) - Echanges intra - CE (EUR 12)													
Values in Mio ECU						Valeurs en Mio ECU							
1986	7 136	734	179	1 365	86	148	1 133	118	930	787	26	1 609	
1987	7 561	788	184	1 482	105	193	1 161	127	1 014	819	38	1 649	
1988	8 164	802	189	1 585		248	1 365	144	1 128	833	51	1 820	
1987	II	1 794	184	44	343	26	44	291	32	255	204	9	362
	III	1 881	177	44	339	26	50	297	33	277	203	14	421
	IV	2 306	256	62	461	34	73	295	38	282	234	10	562
1988	I	1 580	175	39	361	22	36	164	26	248	182	3	325
	II	1 862	198	52	368	24	59	207	34	281	210	7	424
	III	2 274	171	40	347	30	53	619	39	292	201	13	469
	IV	2 523	280	60	509		100	375	44	307	240	27	602
1989	I	1 937	181	37	402	23	39	369	30	280	200	23	355
	II			52			78	409		341			459
1987	D	813	105	22	180	17	37	113	12	86	79	3	159
1988	J	448	49	8	118	5	5	48	8	70	53		84
	F	492	51	14	108	7	12	54	8	72	59	1	107
	M	638	74	17	134	11	20	61	11	105	70	2	134
	A	597	60	14	131	9	16	57	10	99	64	2	135
	M	621	64	17	127	7	21	75	11	85	75	2	137
	J	642	71	20	110	9	22	73	13	96	71	2	155
	J	646	55	14	102	8	20	86	13	112	66	2	167
	A	620	49	12	128	12	16	103	12	82	59	3	143
	S	881	65	13	118	9	16	111	13	97	76	3	161
	O	763	68	16	144		26	105	13	100	74	3	214
	N	869	87	19	163		28	128	19	114	84	4	228
	D	869	105	24	202		50	133	12	95	82	4	163
1989	J	628	58	9	143	11	6	115	10	93	62	3	119
	F	599	54	13	129	9	12	115	9	83	67	7	103
	M	701	69	15	130	4	21	130	11	104	71	13	134
	A			15	145	9	23	125	12	121	71	22	144
	M			18	122		23	134	14	112		9	146
	J			19			33	150		108			167
Extra - EC trade (EUR 12) - Commerce extra - CE (EUR 12)													
Values in Mio ECU						Valeurs en Mio ECU							
1986	2 317	134	101	727	17	205	162	26	145	320	15	466	
1987	2 383	138	92	677	19	436	140	15	115	308	20	424	
1988	2 134	113	78	532		431	140	14	100	265	19	442	
1987	II	522	36	22	155	4	98	34	3	22	64	5	78
	III	565	31	18	160	5	107	25	3	42	57	5	112
	IV	676	34	25	203	7	135	40	4	15	81	5	127
1988	I	504	30	18	113	4	103	33	4	22	77	4	99
	II	517	29	19	129	4	106	39	3	34	57	5	93
	III	539	28	20	149	6	114	28	4	25	59	3	103
	IV	587	28	21	141		108	41	4	20	72	7	146
1989	I	502	33	22	132	5	88	37	3	12	54	5	111
	II			23			103	37		37			110
1987	D	220	11	10	63	2	48	13	1	7	23	1	41
1988	J	134	8	6	27	1	15	10	1	6	27	1	31
	F	194	9	6	43	1	53	10	1	12	25	1	33
	M	172	10	5	43	2	34	12	1	4	25	1	35
	A	175	9	5	49	1	38	11	1	4	21	1	33
	M	180	9	7	44	1	33	15	1	19	16	1	34
	J	180	10	6	38	2	35	13	1	10	20	1	26
	J	180	11	7	47	2	44	9	1	8	15	1	35
	A	178	7	4	52	2	35	8	1	12	21	1	35
	S	178	9	10	50	2	31	10	1	6	23	1	33
	O	175	8	7	42		19	12	1	8	23	2	52
	N	223	10	6	53		45	13	1	7	31	2	57
	D	188	9	8	46		45	16	2	5	18	1	38
1989	J	168	12	5	41	3	22	12	1	3	23	2	45
	F	165	10	6	46	1	31	11	1	2	22	1	34
	M	171	11	10	45	2	35	14	1	7	8	2	35
	A			7	41	2	37	10	1	3	50	1	37
	M			8	47		37	10	1	17		2	37
	J			8			29	17		18			36

(1) A partir de janvier 1988 CTCl, révision 3
 (***) Pour les données de l'année 1988, le quatrième trimestre 1988 et les mois d'octobre à décembre 1988: EUR 12 sans le commerce de la Grèce.

TRENDS IN EC TRADE by SITC sections (1)

Exports

Period Période	EUR 12 (***)	UEBL	DK	D	GR	E	F	IRL	I	NL	P	UK	
1 : BEVERAGES AND TOBACCO						1 : BOISSONS ET TABACS							
World - Monde													
Values in Mio ECU						Valeurs en Mio ECU							
1986	13 305	553	242	1 588	292	492	4 180	311	1 121	1 690	264	2 571	
1987	13 756	595	270	1 505	316	596	4 381	305	1 128	1 745	282	2 633	
1988	14 363	565	280	1 584		642	4 703	323	1 210	1 689	309	3 079	
1987	II	3 211	154	70	360	84	134	991	67	255	445	75	576
	III	3 572	151	74	410	68	149	1 079	91	315	489	72	674
	IV	4 058	155	68	392	98	200	1 412	82	316	434	88	813
1988	I	3 040	126	58	323	41	128	1 025	67	234	329	56	654
	II	3 503	148	77	420	54	138	1 100	72	304	399	68	725
	III	3 768	146	70	422	49	159	1 139	96	310	525	77	775
	IV	4 197	145	59	419		217	1 439	88	362	437	107	924
1989	I	3 509	145	60	340	96	129	1 107	78	281	435	71	768
	II			70			146	1 276		378			849
1987	D	1 323	52	20	123	54	69	421	21	100	178	23	262
1988	J	798	40	16	96	8	33	300	22	58	45	14	167
	F	1 046	41	19	98	17	43	329	22	87	139	18	231
	M	1 194	45	21	129	15	52	396	23	89	144	24	257
	A	1 070	47	21	115	13	44	355	23	97	103	18	233
	M	1 207	47	25	144	25	48	347	24	99	186	22	241
	J	1 216	54	29	161	16	46	393	25	107	109	21	254
	J	1 272	46	25	154	16	56	341	26	119	211	27	253
	A	1 039	50	24	137	10	36	287	31	61	184	11	208
	S	1 437	49	21	131	23	68	495	38	129	135	34	314
	O	1 355	51	21	151		55	487	37	121	100	34	298
	N	1 503	46	21	134		71	532	29	123	167	39	341
	D	1 320	48	17	133		92	402	22	120	170	27	289
1989	J	1 073	45	20	112	36	34	338	28	73	140	26	222
	F	1 102	47	18	103	18	49	351	25	101	110	22	257
	M	1 331	52	22	125	41	45	415	26	107	185	24	289
	A			21	129	29	58	433	27	121	159	25	260
	M			24	133		46	376	26	117	25	309	
	J			24			42	463		139		279	
Percentage change on the corresponding period of the previous year % variation sur la période correspondante de l'année précédente													
1986		-1,7	1,5	12,0	0,2	7,4	0,6	3,8	-6,0	-21,2	11,5	5,6	-10,8
1987		3,4	7,6	11,6	-5,2	8,2	21,1	4,8	-1,9	0,6	3,3	6,8	2,4
1988													
1987	II	-2,4	2,7	6,1	-10,2	-20,0	21,8	-3,3	8,1	2,8	5,0	11,9	-9,1
	III	7,7	11,9	12,1	-9,7	28,3	34,2	10,1	-5,2	6,1	4,0	9,1	14,4
	IV	9,9	13,1	11,5	4,5	19,5	17,6	13,6	7,9	1,0	1,4	7,3	12,3
1988	I												
	II												
	III												
	IV												
1989	I	15,4	15,1	7,1	5,3	134,1	0,8	8,0	16,4	20,1	32,2	26,8	17,4
	II			-9,1			5,8	16,0		24,3			17,1
1987	D	19,2	13,0	17,6	16,0	5,9	19,0	16,0	0,0	3,1	48,3	9,5	25,4
1988	J												
	F												
	M												
	A												
	M												
	J												
	J												
	A												
	S												
	O												
	N												
	D												
1989	J	34,5	12,5	25,0	16,7	350,0	3,0	12,7	27,3	25,9	211,1	85,7	32,9
	F	5,4	14,6	-5,3	5,1	5,9	14,0	6,7	13,6	16,1	-20,9	22,2	11,3
	M	11,5	15,8	4,8	-3,1	173,3	-13,5	4,8	13,0	20,2	28,5	0,0	12,5
	A			0,0	12,2	123,1	31,8	22,0	17,4	24,7	54,4	38,9	11,6
	M			-4,0	-7,6		-4,2	8,4	8,3	18,2		18,2	28,2
	J			-17,2			-8,7	17,8		29,9			9,8

(1) As from the beginning of January 1988: SITC, Revision 3.

(***) 1988 data for the year, the fourth quarter, and months October to December: EUR 12 without the trade of Greece.

EVOLUTION DU COMMERCE DE LA CE
par sections de la CTCl (1)

8

Exportations

Period Période	EUR 12 (***)	UEBL	DK	D	GR	E	F	IRL	I	NL	P	UK	
1 : BEVERAGES AND TOBACCO													
1 : BOISSONS ET TABACS													
Intra - EC trade (EUR 12) - Echanges Intra - CE (EUR 12)													
Values in Mio ECU													
Valeurs en Mio ECU													
1986	7 395	520	124	1 064	136	270	2 197	166	619	1 165	196	939	
1987	7 618	555	146	1 033	179	279	2 331	167	635	1 266	211	1 016	
1988	8 187	528	164	1 091		294	2 538	198	733	1 219	232	1 190	
1987	II	1 859	145	37	248	50	64	531	42	145	315	56	226
	III	2 008	141	40	281	48	69	546	41	173	370	52	246
	IV	2 353	145	36	275	54	100	808	50	183	307	66	328
1988	I	1 705	118	37	219	32	52	533	40	146	246	43	239
	II	2 020	138	46	290	41	64	576	48	194	285	54	285
	III	2 091	137	45	282	30	65	585	52	174	382	58	284
	IV	2 474	135	37	301		113	844	59	219	305	79	382
1989	I	1 952	135	40	233	46	55	562	47	181	322	52	279
	II			47			67	645		235			317
1987	D	794	47	12	89	26	39	236	11	64	133	16	120
1988	J	423	37	11	67	5	14	149	11	35	29	11	54
	F	593	39	13	67	16	15	176	14	56	102	14	79
	M	689	41	13	84	10	23	208	14	55	115	18	107
	A	800	43	14	77	11	20	185	14	62	70	15	89
	M	710	44	16	98	17	23	180	17	62	140	17	95
	J	702	50	16	114	13	22	208	16	69	76	17	101
	J	771	42	17	105	9	26	193	17	65	171	21	104
	A	572	47	15	95	7	17	140	16	38	121	7	71
	S	749	46	13	62	15	26	249	19	70	96	25	109
	O	743	48	12	108		21	267	23	68	58	25	114
	N	905	43	13	96		39	336	22	73	120	29	135
	D	816	45	11	97		54	232	13	80	129	20	135
1989	J	808	42	14	80	10	12	169	17	49	129	18	77
	F	579	43	11	69	10	20	175	13	65	61	17	93
	M	764	49	14	84	26	23	217	17	67	142	17	109
	A			15	86	22	29	219	17	79	128	18	90
	M			16	92		20	195	18	71		18	115
	J			16			19	230		85			111
Extra - EC trade (EUR 12) - Commerce extra - CE (EUR 12)													
Values in Mio ECU													
Valeurs en Mio ECU													
1988	5 857	30	115	524	153	212	1 982	146	489	506	66	1 633	
1987	5 882	37	121	472	132	307	2 047	138	483	459	69	1 617	
1988	6 101	36	95	464		336	2 163	126	467	451	74	1 889	
1987	II	1 335	8	32	112	34	65	460	25	108	124	18	350
	III	1 552	9	34	129	19	76	532	50	114	119	19	428
	IV	1 688	10	31	118	40	97	602	32	131	121	22	485
1988	I	1 321	8	19	99	8	74	491	28	87	78	13	415
	II	1 482	9	30	123	12	69	524	24	108	108	14	441
	III	1 654	9	25	132	17	90	553	44	134	137	21	491
	IV	1 702	10	22	110		102	595	30	139	127	27	542
1989	I	1 538	9	20	99	49	70	545	31	98	108	19	489
	II			23			75	631		139			531
1987	D	523	5	7	33	25	29	185	10	35	43	7	142
1988	J	373	2	5	29	3	19	151	11	22	14	3	113
	F	449	2	6	28	1	28	152	8	31	36	4	153
	M	498	4	8	42	4	28	187	8	33	28	5	150
	A	463	4	7	35	2	23	170	9	35	31	3	144
	M	490	2	9	43	7	24	166	7	36	45	4	145
	J	506	3	12	45	2	23	186	8	37	32	5	153
	J	494	3	8	46	5	26	147	9	53	38	6	149
	A	480	2	9	39	3	19	147	16	23	61	4	137
	S	681	3	8	47	8	40	246	19	58	37	9	205
	O	605	3	8	41		33	220	14	53	41	9	184
	N	591	3	6	35		31	196	7	50	46	9	206
	D	496	4	6	34		38	170	9	37	40	6	154
1989	J	460	3	6	29	26	21	170	11	24	18	8	145
	F	517	4	7	31	8	29	178	11	35	48	5	163
	M	560	2	8	39	15	20	198	9	39	42	7	181
	A			6	38	7	28	215	9	41	30	7	169
	M			8	42		25	181	8	44		8	183
	J			8			22	233		53			166

(1) A partir de janvier 1988: CTCl, révision 3.
(***) Pour les données de l'année 1988, le quatrième trimestre 1988 et les mois d'octobre à décembre 1988: EUR 12 sans le commerce de la Grèce.

TRENDS IN EC TRADE by SITC sections (1)

Imports

Period Période	EUR 12 (***)	UEBL	DK	D	GR	E	F	IRL	I	NL	P	UK	
2 : CRUDE MATERIALS						2 : MATIERES PREMIERES							
World - Monde													
Values in Mio ECU						Valeurs en Mio ECU							
1986	49 090	4 374	957	12 450	712	3 356	5 926	342	8 811	4 651	907	6 604	
1987	49 493	4 533	912	12 122	672	3 550	6 009	329	8 739	4 600	949	7 076	
1988	56 268	5 283	1 008	13 745		4 060	6 856	380	10 339	5 301	1 120	8 177	
1987	II	12 516	1 120	237	3 031	142	852	1 497	81	2 339	1 138	278	1 800
	III	11 539	1 073	181	2 906	130	859	1 369	80	1 921	1 051	238	1 730
	IV	13 120	1 228	245	3 151	214	976	1 585	85	2 270	1 276	214	1 876
1988	I	13 558	1 260	289	3 154	126	1 032	1 724	94	2 549	1 196	232	1 903
	II	14 385	1 329	280	3 468	156	1 030	1 722	93	2 755	1 298	280	1 999
	III	13 615	1 279	202	3 357	180	917	1 586	86	2 313	1 311	297	2 087
	IV	15 171	1 415	260	3 767		1 081	1 824	107	2 721	1 496	311	2 188
1989	I	16 631	1 496	298	3 994	153	1 215	2 051	107	3 160	1 536	284	2 337
	II			306			1 356	2 094		3 390			2 304
1987	D	4 567	424	110	1 082	111	338	547	24	813	439	71	608
1988	J	3 874	373	86	857	22	300	517	29	728	348	73	540
	F	4 429	420	97	988	44	354	588	30	814	392	74	627
	M	5 235	462	105	1 309	59	378	618	34	1 006	455	70	738
	A	4 657	427	82	1 176	48	339	554	31	853	426	81	641
	M	4 731	424	93	1 174	48	342	553	32	914	404	87	661
	J	4 943	473	82	1 117	60	339	609	30	987	467	80	700
	J	4 516	362	43	1 106	57	342	512	25	881	403	96	689
	A	4 082	394	68	1 126	52	258	448	32	513	426	78	688
	S	4 977	518	91	1 125	70	323	624	29	917	484	84	712
	O	5 102	478	72	1 340		349	538	38	939	480	91	778
	N	4 984	500	75	1 137		350	607	38	883	528	82	784
	D	4 995	435	113	1 290		384	632	31	908	484	76	642
1989	J	5 492	522	109	1 295	53	360	699	36	996	519	94	809
	F	5 361	494	90	1 245	40	466	649	33	1 001	512	73	757
	A	5 775	480	99	1 454	60	389	701	38	1 161	505	115	774
	A			103	1 429	61	479	684	39	1 042	515	97	746
	M			108	1 333		467	692	41	1 196		99	803
	J			90			411	712		1 152			760
Percentage change on the corresponding period of the previous year													
% variation sur la période correspondante de l'année précédente													
1986	-16,4	-20,5	-2,9	-13,1	-6,7	-22,8	-15,9	-17,6	-19,4	-14,1	-27,7	-15,1	
1987	0,8	3,6	-4,7	-2,6	-5,6	5,8	1,4	-3,8	-0,8	-1,1	4,6	7,1	
1988													
1987	II	-2,8	-2,0	-5,6	-5,4	-24,1	-4,9	-1,5	-9,0	-1,3	21,4	1,5	
	III	6,9	12,5	-4,7	4,0	-25,7	22,5	4,5	9,6	3,3	3,0	17,8	
	IV	6,6	15,8	0,0	-1,6	23,7	7,8	9,2	-10,5	7,2	10,9	10,9	
1988	I												
	II												
	III												
	IV												
1989	I	22,7	18,7	3,1	26,6	21,4	17,7	19,0	13,8	24,0	28,4	22,8	
	II			17,7			31,7	21,6		23,0		15,3	
1987	D	12,1	22,2	11,1	0,6	56,3	16,6	14,0	-11,1	26,0	10,9	-4,1	
1988	J												
	F												
	M												
	A												
	M												
	J												
	J												
	A												
	S												
	O												
	N												
	D												
1989	J	41,8	39,9	26,7	51,1	140,9	20,0	35,2	24,1	36,8	49,1	28,8	
	F	21,0	17,6	-7,2	26,0	-9,1	31,6	10,4	10,0	23,0	30,6	-1,4	
	A	10,3	3,9	-5,7	11,1	1,7	2,9	13,4	11,8	15,4	11,0	64,3	
	M			25,8	21,5	27,1	41,3	23,5	25,8	22,2	20,9	19,8	
	A			18,1	13,5		36,5	25,1	28,1	30,9	13,8	21,5	
	M			9,8			21,2	16,9		16,7		8,6	

(1) As from the beginning of January 1988: SITC, Revision 3.

(***) 1988 data for the year, the fourth quarter, and months October to December: EUR 12 without the trade of Greece.

EVOLUTION DU COMMERCE DE LA CE
par sections de la CTCl (1)

8

Importations

Period Période	EUR 12 (***)	UEBL	DK	D	GR	E	F	IRL	I	NL	P	UK	
2 : CRUDE MATERIALS													
2 : MATIERES PREMIERES													
Intra - EC trade (EUR 12) - Echanges intra - CE (EUR 12)													
Values in Mio ECU													
Valeurs en Mio ECU													
1986	17 555	2 057	301	4 861	206	1 110	2 151	150	3 176	1 699	221	1 623	
1987	18 034	2 246	278	4 697	188	1 141	2 271	146	3 087	1 796	338	1 844	
1988	20 615	2 642	294	5 231		1 438	2 616	176	3 796	1 962	378	2 081	
1987	II	4 564	556	65	1 188	46	285	562	36	808	456	109	452
	III	3 962	501	60	1 059	35	253	502	34	620	394	77	427
	IV	5 014	660	81	1 267	61	326	615	37	857	522	72	517
1988	I	5 093	635	79	1 229	34	346	673	47	959	478	85	528
	II	5 320	685	72	1 327	53	391	652	41	997	503	104	499
	III	4 585	607	65	1 153	42	294	587	38	787	443	79	490
	IV	5 745	717	81	1 522		406	704	50	1 052	538	111	564
1989	I	6 397	801	89	1 615	42	445	809	53	1 256	567	107	611
	II			86			501	760		1 209			501
1987	D	1 672	222	33	412	32	107	209	11	296	161	24	165
1988	J	1 471	203	29	315	6	93	194	14	285	144	22	168
	F	1 634	206	23	384	12	122	231	16	298	143	30	168
	M	1 983	224	27	530	15	131	248	18	376	191	31	192
	A	1 698	205	24	447	14	126	213	14	313	156	29	159
	M	1 794	234	24	457	19	123	215	14	337	161	38	171
	J	1 805	244	21	423	20	132	221	14	347	186	29	169
	J	1 512	166	14	361	14	116	186	10	305	143	28	168
	A	1 283	192	22	347	15	72	147	13	151	141	19	163
	S	1 779	244	29	445	13	112	248	14	331	159	22	159
	O	1 974	255	24	515		131	229	19	378	195	28	203
	N	1 905	249	25	483		145	236	17	340	171	35	203
	D	1 848	212	33	522		131	227	14	339	169	35	187
1989	J	2 033	263	33	480	13	118	254	17	406	196	39	214
	F	2 056	256	26	524	14	160	268	17	389	174	29	199
	M	2 308	282	30	611	15	187	288	19	461	197	38	201
	A			30	613	12	179	241	17	391	189	39	205
	M			28	493		171	257	19	427	41	41	189
	J			25			150	259		390			173
Extra - EC trade (EUR 12) - Commerce extra - CE (EUR 12)													
Values in Mio ECU													
Valeurs en Mio ECU													
1986	31 158	2 314	644	7 487	506	2 243	3 769	192	5 615	2 901	677	4 809	
1987	31 123	2 284	621	7 311	484	2 407	3 729	183	5 641	2 764	610	5 090	
1988	35 263	2 633	695	8 428		2 616	4 239	204	6 533	3 322	741	5 852	
1987	II	7 862	563	166	1 810	96	566	934	45	1 526	674	169	1 311
	III	7 500	572	117	1 816	95	606	867	47	1 299	646	161	1 275
	IV	6 031	568	163	1 858	153	649	966	48	1 412	744	142	1 329
1988	I	8 378	624	206	1 899	92	684	1 051	46	1 587	713	147	1 329
	II	8 988	643	184	2 115	103	638	1 070	51	1 756	790	176	1 482
	III	8 904	670	131	2 177	138	620	998	49	1 523	866	218	1 513
	IV	9 328	696	175	2 237		674	1 120	58	1 666	954	200	1 547
1989	I	10 124	693	206	2 350	110	768	1 240	54	1 901	965	177	1 659
	II			215			852	1 333		2 180			1 589
1987	D	2 872	202	77	662	79	231	336	12	517	275	47	434
1988	J	2 384	170	57	535	16	207	323	15	443	202	51	365
	F	2 771	213	73	598	32	231	357	14	513	248	43	448
	M	3 207	238	76	767	44	247	370	17	630	263	40	517
	A	2 934	222	57	724	34	212	341	17	540	268	52	468
	M	2 913	190	87	706	29	218	337	18	578	242	48	481
	J	3 110	228	59	685	40	207	367	16	640	280	52	517
	J	2 972	196	29	734	43	223	326	14	575	259	67	506
	A	2 736	201	42	772	38	186	301	19	362	284	58	474
	S	3 165	273	61	670	57	210	375	15	586	324	63	534
	O	3 090	221	47	815		218	309	19	562	284	63	561
	N	3 039	250	49	647		204	372	21	541	356	47	552
	D	3 107	222	79	781		252	405	17	568	314	41	447
1989	J	3 416	259	74	805	40	242	445	18	590	322	55	565
	F	3 272	237	64	714	25	304	382	17	611	337	44	538
	M	3 433	198	87	831	45	222	413	19	698	307	76	557
	A			74	803	49	297	442	22	650	325	58	517
	M			78	831		295	434	22	789	58	58	560
	J			63			250	453		781			535

(1) A partir de janvier 1988: CTCl, révision 3

(***) Pour les données de l'année 1988, le quatrième trimestre 1988 et les mois d'octobre à décembre 1988: EUR 12 sans le commerce de la Grèce.

TRENDS IN EC TRADE by SITC sections (1)

Exports

Period Période	EUR 12 (***)	UEBL	DK	D	GR	E	F	IRL	I	NL	P	UK	
2 : CRUDE MATERIALS						2 : MATIERES PREMIERES							
World - Monde													
Values in Mio ECU						Valeurs en Mio ECU							
1986	22 819	1 745	1 287	4 358	337	849	4 149	530	1 485	4 858	598	2 622	
1987	24 097	1 796	1 400	4 478	373	1 088	4 610	545	1 512	5 062	733	2 501	
1988	27 902	2 169	1 391	4 955		1 354	5 887	739	1 840	5 890	882	2 794	
1987	II	5 960	443	374	1 112	73	273	1 134	129	341	1 246	188	647
	III	5 450	410	251	1 049	105	244	935	136	390	1 184	192	554
	IV	6 660	530	340	1 224	109	314	1 381	154	427	1 386	178	679
1988	I	6 781	524	412	1 136	41	331	1 473	166	380	1 485	146	688
	II	7 139	551	343	1 240	68	316	1 598	171	504	1 398	257	695
	III	6 493	476	237	1 178	79	336	1 250	193	432	1 408	241	661
	IV	7 676	619	401	1 401		370	1 566	209	524	1 599	238	749
1989	I	8 270	634	381	1 453	85	460	1 822	194	416	1 769	283	773
	II			347			410	1 686		452			758
1987	D	2 264	178	126	402	51	116	442	44	143	470	69	222
1988	J	1 983	123	99	344	6	92	485	58	108	432	33	202
	F	2 168	191	137	349	12	124	448	52	133	475	45	204
	M	2 614	208	176	443	23	115	541	56	140	578	52	283
	A	2 323	183	114	376	15	107	516	57	165	488	73	229
	M	2 399	180	120	419	22	104	550	58	173	473	74	225
	J	2 376	186	107	445	31	105	520	55	165	439	75	249
	J	2 094	167	59	412	22	124	425	68	166	389	81	221
	A	1 901	117	89	354	30	81	310	57	112	482	76	193
	S	2 423	191	89	412	27	123	505	88	155	524	83	247
	O	2 638	226	132	518		125	545	73	163	538	79	240
	N	2 523	187	129	461		127	486	76	163	543	88	263
	D	2 484	205	140	430		118	494	58	199	505	86	247
1989	J	2 668	197	113	454	19	187	637	59	123	555	84	241
	F	2 660	227	129	462	29	144	544	69	149	578	84	246
	A	2 943	210	139	537	37	130	645	66	144	633	114	288
	M			122	511	33	137	600	64	141	499	84	243
	J			96	487		151	530	68	161		111	265
							122	549		150			252
Percentage change on the corresponding period of the previous year % variation sur la période correspondante de l'année précédente													
1986	-11,4	-10,9	-5,0	-9,7	-23,6	-7,9	-19,8	-13,1	-14,5	1,0	-5,8	-20,3	
1987	5,6	2,9	8,8	2,8	10,7	28,2	11,1	2,8	1,8	4,2	22,6	-4,6	
1988													
1987	II	3,9	4,0	16,1	-1,2	-2,7	31,9	11,9	-4,4	-8,6	1,5	16,0	-3,9
	III	8,0	12,6	0,0	6,2	1,9	23,9	12,9	8,8	21,9	3,9	26,3	-4,3
	IV	11,1	3,9	-10,3	8,1	4,8	28,7	28,9	8,5	4,7	14,1	11,2	-1,7
1988	I												
	II												
	III												
	IV												
1989	I	22,0	21,0	-7,5	27,9	107,3	39,0	23,7	16,9	9,5	19,1	93,8	12,4
	II			1,2			29,7	5,5		-10,3			9,1
1987	D	18,2	18,7	-11,3	13,9	34,2	38,1	41,7	0,0	1,4	20,2	53,3	2,8
1988	J												
	F												
	M												
	A												
	M												
	J												
	J												
	A												
	S												
	O												
	N												
	D												
1989	J	34,5	60,2	14,1	32,0	216,7	103,3	31,3	1,7	13,9	28,5	154,5	19,3
	F	22,7	18,8	-5,8	32,4	141,7	16,1	21,4	32,7	12,0	21,7	86,7	20,6
	A	12,8	1,0	-21,0	21,2	60,9	13,0	19,2	17,9	2,9	9,5	119,2	1,8
	M			7,0	35,9	120,0	28,0	16,3	12,3	-14,5	2,3	15,1	6,1
	J			3,3	16,2		45,2	-3,6	17,2	-6,9		50,0	17,8
				-10,3			16,2	5,6		-9,1			1,2

(1) As from the beginning of January 1988: SITC, Revision 3.

(***) 1988 data for the year, the fourth quarter, and months October to December: EUR 12 without the trade of Greece.

EVOLUTION DU COMMERCE DE LA CE
par sections de la CTCl (1)

8

Exportations

Period Période	EUR 12 (***)	UEBL	DK	D	GR	E	F	IRL	I	NL	P	UK	
2 : CRUDE MATERIALS						2 : MATIERES PREMIERES							
Intra - EC trade (EUR 12) - Echanges Intra - CE (EUR 12)													
Values in Mio ECU						Valeurs en Mio ECU							
1986	15 979	1 237	737	2 784	198	551	3 472	415	748	3 730	479	1 629	
1987	16 815	1 273	706	2 899	196	704	3 877	389	790	3 905	596	1 481	
1988	20 075	1 725	749	3 143		931	4 937	544	982	4 615	722	1 726	
1987	II	4 135	314	191	714	35	176	936	89	183	984	148	366
	III	3 711	281	133	658	52	159	770	94	190	887	153	335
	IV	4 715	382	178	797	67	205	1 179	107	224	1 058	149	368
1988	I	4 889	411	194	741	25	230	1 231	117	226	1 178	116	420
	II	5 174	436	192	771	34	229	1 355	122	270	1 122	211	431
	III	4 551	380	146	723	35	221	1 038	144	217	1 047	198	403
	IV	5 554	498	217	907	251	1 313	162	269	1 268	197	472	
1989	I	6 032	507	186	952	50	263	1 554	149	247	1 402	234	487
	II			193			302	1 421		244			462
1987	D	1 577	125	57	262	30	78	372	29	75	352	59	136
1988	J	1 448	97	46	226	5	65	406	39	67	352	25	121
	F	1 578	152	63	229	7	86	374	38	77	384	33	135
	M	1 853	181	85	288	13	79	451	41	82	442	45	165
	A	1 681	148	64	229	10	79	438	36	92	386	58	141
	M	1 780	142	66	266	10	72	471	45	96	388	60	144
	J	1 702	144	62	277	14	78	436	41	81	350	61	159
	J	1 472	129	36	280	10	78	357	52	78	283	51	139
	A	1 290	93	56	205	10	51	248	43	54	363	59	109
	S	1 747	158	54	259	15	87	424	49	85	400	63	154
	O	1 926	178	74	336		88	483	56	89	424	64	153
	N	1 846	178	78	300		75	410	62	86	441	72	168
	D	1 782	165	65	275		88	405	43	95	403	71	152
1989	J	1 909	150	53	296	11	72	552	41	78	436	74	146
	F	1 966	181	59	312	18	101	481	57	89	465	67	156
	M	2 162	178	73	344	21	91	545	51	80	501	93	186
	A			64	328	20	99	517	52	82	397	72	142
	M			70	313		113	450	54	83		92	165
	J			58			89	448		79			156
Extra - EC trade (EUR 12) - Commerce extra - CE (EUR 12)													
Values in Mio ECU						Valeurs en Mio ECU							
1986	6 058	290	521	1 538	139	284	677	116	713	965	119	698	
1987	6 616	316	664	1 568	177	366	732	154	691	973	137	838	
1988	7 457	444	610	1 749		420	951	194	858	1 080	159	992	
1987	II	1 665	75	181	396	38	93	197	40	152	211	39	242
	III	1 590	76	115	389	53	82	165	41	193	252	39	183
	IV	1 764	89	153	424	42	100	202	46	193	280	29	207
1988	I	1 805	113	203	381	16	101	242	48	155	261	29	255
	II	1 888	115	147	452	33	88	243	49	234	227	46	237
	III	1 853	98	86	441	45	114	213	50	215	310	43	240
	IV	2 025	120	174	475		118	253	47	254	283	41	260
1989	I	2 120	126	182	479	38	192	268	44	189	310	49	265
	II			152			105	284		208			280
1987	D	621	33	65	139	20	31	70	15	65	102	10	71
1988	J	512	26	48	116	2	28	79	19	41	68	8	79
	F	564	40	68	118	5	37	73	14	56	77	12	65
	M	728	48	89	149	10	37	89	15	58	115	7	112
	A	813	35	48	142	5	28	78	21	73	84	15	83
	M	812	38	54	148	11	32	80	13	77	89	15	78
	J	643	42	44	162	17	27	84	14	84	73	14	83
	J	591	38	21	147	12	48	69	16	87	68	9	76
	A	564	24	32	145	21	30	61	14	58	103	17	79
	S	842	34	33	148	12	38	81	19	89	105	20	86
	O	685	48	55	177		38	82	17	74	100	14	82
	N	643	32	50	154		52	76	14	77	85	16	68
	D	686	40	69	147		30	89	16	104	86	14	90
1989	J	715	48	53	151	8	115	84	17	45	96	11	68
	F	859	46	63	145	11	39	83	12	60	99	17	84
	M	743	34	65	184	16	36	100	14	64	113	21	94
	A			57	178	14	38	82	12	60	83	13	95
	M			54	168		38	80	14	79		19	94
	J			38			32	101		70			81

(1) A partir de janvier 1988. CTCl, révision 3
(***) Pour les données de l'année 1988, le quatrième trimestre 1988 et les mois d'octobre à décembre 1988: EUR 12 sans le commerce de la Grèce.

TRENDS IN EC TRADE by SITC sections (1)

Imports

Period Période	EUR 12 (***)	UEBL	DK	D	GR	E	F	IRL	I	NL	P	UK
3 : FUEL PRODUCTS						3 : PRODUITS ENERGETIQUES						
World - Monde												
Values in Mio ECU						Valeurs en Mio ECU						
1986	92 343	7 427	2 072	22 665	2 042	6 137	16 549	1 047	13 230	10 591	1 473	9 109
1987	83 996	6 702	1 747	19 072	1 554	6 415	14 721	887	12 697	10 032	1 354	8 815
1988	68 601	5 634	1 427	16 201		5 340	12 335	739	9 905	8 658	1 211	7 151
1987	II	20 080	1 509	380	4 619	282	1 857	3 452	204	2 970	318	2 161
	III	21 379	1 693	466	4 795	150	1 601	3 639	230	3 463	276	2 195
	IV	21 654	1 803	461	4 799	588	1 568	3 749	224	3 274	255	2 311
1988	I	17 138	1 366	315	4 213	21	1 406	3 000	187	2 388	213	1 766
	II	16 460	1 406	312	3 878	104	1 315	2 993	186	2 276	205	1 720
	III	17 732	1 450	393	4 088	196	1 405	3 173	179	2 501	213	1 768
	IV	17 591	1 411	407	4 022		1 214	3 170	187	2 740	226	1 897
1989	I	19 359	1 527	359	4 008	333	1 629	3 448	199	2 982	235	2 074
	II			467			1 904	3 915		3 231		2 377
1987	D	7 466	606	178	1 581	425	428	1 297	75	1 153	821	69
1988	J	5 686	339	78	1 398		424	1 123	62	853	741	63
	F	5 623	501	130	1 423		484	908	59	703	786	92
	M	5 762	509	107	1 392	21	497	969	66	832	696	47
	A	5 042	446	72	1 208	12	347	1 007	63	756	537	88
	M	5 566	469	129	1 356	23	463	995	63	712	658	95
	J	5 790	473	111	1 315	69	505	985	59	808	787	64
	J	5 740	410	120	1 472	76	462	994	53	817	644	97
	A	5 968	525	161	1 339	51	491	1 054	61	823	826	108
	S	5 875	494	112	1 277	69	442	1 068	65	858	718	132
	O	5 714	428	153	1 373		376	1 020	60	821	747	90
	N	5 506	494	122	1 207		431	947	66	813	736	102
	D	6 348	486	131	1 442		405	1 177	62	1 115	773	89
1989	J	6 541	488	126	1 234	218	455	1 153	78	1 067	862	152
	F	6 168	484	102	1 380	28	484	1 051	64	1 010	748	115
	M	6 603	517	124	1 394	88	691	1 234	57	904	753	166
	A			119	1 265	50	525	1 265	68	1 000	812	152
	M			165	1 701		661	1 334	89	1 135		179
	J			183			715	1 277		1 096		772
Percentage change on the corresponding period of the previous year												
% variation sur la période correspondante de l'année précédente												
1986	-48,8	-39,4	-49,7	-45,3	-48,2	-50,8	-47,8	-33,5	-57,8	-49,6	-44,4	-49,3
1987	-9,0	-9,8	-15,7	-15,9	-23,9	4,5	-11,0	-15,3	-4,0	-5,3	-8,1	-3,2
1988												
1987	II	-14,6	-16,5	-29,8	-21,2	-34,1	-3,1	-23,4	-20,9	1,6	-11,1	-3,3
	III	15,2	16,7	2,2	10,0	-73,1	9,4	9,0	-4,6	49,1	28,1	14,4
	IV	22,2	12,8	11,4	11,9	54,7	32,2	43,1	-2,6	28,2	24,3	8,9
1988	I											
	II											
	III											
	IV											
1989	I	13,0	11,8	14,0	-4,9	1485,7	15,9	14,9	6,4	24,9	4,0	17,4
	II			49,7			44,8	30,8		42,0		38,2
1987	D	18,2	11,4	19,5	2,1	534,3	6,7	19,4	10,3	12,3	-12,7	19,3
1988	J											
	F											
	M											
	A											
	M											
	J											
	J											
	A											
	S											
	O											
	N											
	D											
1989	J	15,0	44,0	61,5	-11,7		7,3	2,7	25,8	25,1	16,3	17,0
	F	9,7	-3,4	-21,5	-3,0		0,0	15,7	8,5	43,7	-4,8	31,2
	M	14,8	1,8	15,9	0,1	319,0	39,0	27,3	-13,6	8,7	8,2	8,0
	A			85,3	4,7	316,7	51,3	25,6	7,9	32,3	51,2	53,2
	M			27,9	25,4		42,8	34,1	41,3	59,4	88,4	38,1
	J			84,9			41,6	29,6		35,6		25,7

(1) As from the beginning of January 1988: SITC, Revision 3.

(***) 1988 data for the year, the fourth quarter, and months October to December: EUR 12 without the trade of Greece.

EVOLUTION DU COMMERCE DE LA CE
par sections de la CTCl (1)

8

Importations

Period Période	EUR 12 (****)	UEBL	DK	D	GR	E	F	IRL	I	NL	P	UK	
3 : FUEL PRODUCTS						3 : PRODUITS ENERGETIQUES							
Intra - EC trade (EUR 12) - Echanges intra - CE (EUR 12)													
Values in Mio ECU						Valeurs en Mio ECU							
1986	27 090	5 014	475	8 898	116	618	4 987	842	1 116	2 826	364	1 833	
1987	24 106	4 304	405	8 146	103	609	4 519	708	1 007	2 163	294	1 847	
1988	18 594	3 289	226	5 818		519	3 474	552	658	2 023	274	1 762	
1987	II	5 837	977	119	2 093	22	154	1 011	160	224	554	67	456
	III	5 915	1 030	93	2 145	21	67	1 020	169	307	491	84	488
	IV	6 016	1 181	94	1 956	30	192	1 126	186	209	535	48	461
1988	I	4 596	826	54	1 462	7	143	869	139	158	448	53	439
	II	4 509	732	46	1 444	10	161	791	138	158	525	56	447
	III	4 758	877	56	1 504	14	70	846	135	166	540	90	462
	IV	4 761	854	70	1 407		146	969	140	177	510	75	414
1989	I	4 483	695	61	1 389	19	120	854	151	237	449	82	426
	II			35			148	853		268			567
1987	D	2 040	410	42	646	6	91	383	66	86	146	14	151
1988	J	1 404	205	20	467		34	302	41	43	132	12	148
	F	1 531	294	23	501		52	243	53	56	149	16	144
	M	1 643	318	10	494	7	56	324	44	58	166	18	147
	A	1 415	245	14	453	3	58	263	48	60	147	11	114
	M	1 508	255	18	509	2	31	265	49	43	152	20	165
	J	1 554	227	14	482	5	72	259	41	56	213	16	169
	J	1 555	227	15	566	3	29	267	37	54	167	20	171
	A	1 582	270	24	491	5	14	289	51	61	220	22	134
	S	1 491	278	16	447	6	27	283	46	51	162	19	156
	O	1 561	277	32	470		31	304	38	44	193	13	161
	N	1 471	288	20	410		54	280	53	58	159	32	138
	D	1 684	286	18	527		61	377	51	76	181	12	113
1989	J	1 432	242	29	391	11	20	281	55	79	141	30	154
	F	1 472	218	20	472	3	48	256	46	78	148	30	142
	M	1 579	231	12	526	4	52	313	40	79	166	22	133
	A			12	514	4	19	298	54	100	183	30	167
	M			11	672		66	312	69	83	40	204	167
	J			11			64	241		85			197
Extra - EC trade (EUR 12) - Commerce extra - CE (EUR 12)													
Values in Mio ECU						Valeurs en Mio ECU							
1986	59 405	2 321	1 082	8 573	1 926	5 519	11 555	195	12 106	7 746	1 106	7 276	
1987	56 173	2 335	959	7 686	1 451	5 806	10 202	168	11 687	7 852	1 060	6 967	
1988	46 881	2 329	893	7 629		4 821	8 861	164	9 233	6 625	937	5 389	
1987	II	13 452	519	170	1 842	259	1 704	2 441	44	2 744	1 773	251	1 705
	III	14 858	651	281	2 159	129	1 534	2 619	56	3 154	2 270	296	1 707
	IV	14 528	604	267	1 857	558	1 376	2 623	38	3 066	2 015	274	1 851
1988	I	11 527	539	206	1 807	14	1 263	2 131	40	2 227	1 813	160	1 327
	II	11 289	672	206	1 849	94	1 154	2 202	43	2 110	1 478	209	1 273
	III	12 364	565	247	2 082	182	1 335	2 327	39	2 334	1 620	326	1 306
	IV	11 993	554	233	1 891		1 069	2 201	42	2 563	1 715	243	1 484
1989	I	14 010	825	205	1 871	314	1 509	2 594	42	2 745	1 904	354	1 647
	II			323			1 756	3 062		2 962			1 811
1987	D	5 013	189	98	567	419	337	914	9	1 067	674	55	684
1988	J	3 937	133	43	813		390	821	12	807	608	51	458
	F	3 736	207	86	589		432	666	6	647	636	76	391
	M	3 804	190	78	605	14	441	646	22	772	530	29	477
	A	3 384	201	40	537	9	289	744	14	691	390	77	392
	M	3 840	214	89	656	21	432	731	15	666	506	75	436
	J	4 038	245	77	659	64	433	727	14	752	574	48	445
	J	3 987	182	79	742	73	432	727	10	763	476	77	424
	A	4 190	254	101	891	46	477	765	10	760	604	86	396
	S	4 167	210	67	848	63	415	785	19	807	555	113	484
	O	3 867	150	74	671		345	716	19	778	554	76	485
	N	3 754	205	68	553		378	688	13	755	577	70	450
	D	4 392	198	92	667		344	800	11	1 039	612	76	554
1989	J	4 784	245	68	550	207	435	872	23	988	721	122	555
	F	4 442	266	58	679	25	436	794	8	931	599	86	560
	M	4 742	282	76	642	84	639	921	12	824	587	133	541
	A			82	548	47	507	969	14	900	629	116	609
	M			116	867		596	1 023	13	1 051	139	626	626
	J			126			651	1 036		1 011			575

(1) A partir de janvier 1988: CTCl, révision 3.

(****) Pour les données de l'année 1988, le quatrième trimestre 1988 et les mois d'octobre à décembre 1988: EUR 12 sans le commerce de la Grèce.

TRENDS IN EC TRADE by SITC sections (1)

Exports

Period Période	EUR 12 (***)	UEBL	DK	D	GR	E	F	IRL	I	NL	P	UK	
3 : FUEL PRODUCTS						3 : PRODUITS ENERGETIQUES							
World - Monde													
Values in Mio ECU						Valeurs en Mio ECU							
1986	42 986	3 444	659	4 054	377	1 515	3 308	100	2 791	13 567	242	12 937	
1987	36 383	2 720	653	3 438	377	1 577	2 791	100	2 459	9 681	152	12 446	
1988	29 800	2 695	521	3 341		1 535	2 786	83	2 070	7 879	263	8 627	
1987	II	8 299	628	168	852	82	381	703	22	455	2 001	37	2 970
	III	9 092	621	167	811	94	423	664	28	878	2 229	40	3 137
	IV	9 746	802	162	914	154	411	646	23	650	2 714	44	3 227
1988	I	7 877	574	131	785	44	337	670	22	430	2 354	23	2 506
	II	7 178	689	127	845	60	354	691	22	520	1 554	47	2 271
	III	7 546	742	133	859	62	468	699	16	603	1 853	92	2 019
	IV	7 365	691	130	852	62	376	727	22	517	2 117	101	1 831
1989	I	7 857	677	139	954	7	431	751	21	511	2 283	120	1 962
	II			202			481	903		576			1 912
1987	D	3 396	264	53	317	116	130	253	9	213	903	18	1 119
1988	J	2 734	184	45	260	4	90	210	5	131	916	2	886
	F	2 606	180	48	260	4	163	188	9	142	763	7	842
	M	2 528	207	38	265	36	84	271	8	157	676	12	775
	A	2 338	212	33	260	3	102	237	8	137	588	8	750
	M	2 312	238	46	281	46	143	192	7	154	483	16	708
	J	2 514	235	47	304	11	109	255	7	227	489	19	811
	J	2 282	231	40	295	13	115	245	5	120	529	30	659
	A	2 379	223	53	288	30	92	212	5	200	608	27	640
	S	2 789	285	40	276	18	244	237	7	282	668	22	710
	O	2 396	257	37	284		94	227	6	191	695	27	578
	N	2 465	207	41	283		140	267	9	148	758	30	582
	D	2 506	226	51	285		142	209	9	180	709	28	665
1989	J	2 787	209	44	312	1	148	254	8	228	813	45	724
	F	2 403	213	45	333	5	116	224	6	114	787	37	523
	M	2 651	255	48	309	1	167	266	8	168	677	38	714
	A			66	298	1	140	280	9	149	731	42	650
	M			66	301		166	310	4	139		35	535
	J			60			174	311		289			725
Percentage change on the corresponding period of the previous year % variation sur la période correspondante de l'année précédente													
1986	-44,3	-25,8	-45,3	-40,9	-47,4	-36,8	-34,6	-42,2	-42,6	-40,1	-27,1	-54,4	
1987	-15,3	-21,0	-0,9	-15,2	0,0	4,1	-15,6	0,0	-11,6	-28,6	-37,2	-3,8	
1988													
1987	II	-21,6	-30,8	-9,2	-15,6	10,8	-3,5	-8,1	-29,0	-39,8	-42,3	-55,4	2,4
	III	5,7	-8,9	30,5	-7,8	-27,7	36,5	-10,8	75,0	40,7	-16,0	-40,3	32,5
	IV	12,4	1,0	30,6	-1,1	41,3	32,2	-17,3	-14,8	16,0	18,9	-10,2	18,7
1988	I												
	II												
	III												
	IV												
1989	I	-0,3	17,9	6,1	21,5	-84,1	27,9	12,1	-4,5	18,8	-3,0	421,7	-21,7
	II			59,1			35,9	30,7		10,8			-15,8
1987	D	13,5	12,3	32,5	13,2	93,3	12,1	-14,5	-10,0	-4,5	11,8	50,0	22,6
1988	J												
	F												
	M												
	A												
	M												
	J												
1989	J	1,9	13,6	-2,2	20,0	-75,0	64,4	21,0	60,0	74,0	-11,2	2150,0	-18,3
	F	-7,8	18,3	-6,3	28,1	-25,0	-28,8	19,1	-33,3	-19,7	3,1	428,6	-37,9
	M	4,9	23,2	-26,3	16,6	-97,2	98,8	-1,8	0,0	7,0	0,1	216,7	-7,9
	A			100,0	14,6	-66,7	37,3	18,1	12,5	8,8	24,3	425,0	-13,3
	M			43,5	7,1		16,1	61,5	-42,9	-9,7		118,8	-24,4
	J			27,7			59,6	22,0		27,3			-10,6

(1) As from the beginning of January 1988: SITC, Revision 3.
(***) 1988 data for the year, the fourth quarter, and months October to December: EUR 12 without the trade of Greece.

EVOLUTION DU COMMERCE DE LA CE
par sections de la CTCl (1)

8

Exportations

Period Période	EUR 12 (***)	UEBL	DK	D	GR	E	F	IRL	I	NL	P	UK	
3 : FUEL PRODUCTS						3 : PRODUITS ENERGETIQUES							
Intra - EC trade (EUR 12) - Echanges Intra - CE (EUR 12)													
Values in Mio ECU						Valeurs en Mio ECU							
1986	29 715	2 246	253	2 218	177	925	2 055	98	1 149	12 071	151	8 372	
1987	24 190	1 695	266	1 645	205	856	1 896	95	969	8 433	80	8 050	
1988	18 539	1 730	169	1 613		687	1 886	72	728	6 720	79	4 854	
1987	II	5 589	390	68	476	37	192	485	22	197	1 745	19	1 959
	III	5 867	402	60	442	69	194	452	28	342	1 882	20	1 977
	IV	6 160	471	62	222	81	236	436	20	241	2 383	27	1 982
1988	I	5 168	401	52	383	27	174	451	20	137	2 051	10	1 463
	II	4 617	455	47	405	23	183	509	21	189	1 317	17	1 451
	III	4 423	463	40	415	20	206	455	12	232	1 545	29	1 005
	IV	4 400	410	30	411		124	471	18	170	1 808	23	936
1989	I	4 917	447	44	432	5	199	467	21	192	1 974	55	1 082
	II			83			186	607		219			1 063
1987	D	2 164	161	15	150	47	61	170	6	86	785	13	669
1988	J	1 774	129	22	134	4	38	142	5	45	786	1	469
	F	1 724	130	12	117	4	103	106	9	39	687	4	514
	M	1 667	140	17	132	19	33	202	6	54	580	5	479
	A	1 530	138	10	123	3	46	169	8	50	502	3	478
	M	1 475	170	18	136	10	80	133	7	48	420	5	448
	J	1 609	145	19	145	10	58	201	7	90	401	8	528
	J	1 493	152	13	140		56	165	4	38	452	7	468
	A	1 511	145	13	130	11	33	132	5	51	495	13	482
	S	1 691	164	14	145	9	115	155	3	144	557	5	380
	O	1 491	157	9	144		28	140	6	63	589	7	349
	N	1 582	130	9	132		41	200	8	59	841	8	356
	D	1 485	123	13	136		54	116	7	48	618	7	364
1989	J	1 726	148	10	152		59	148	8	99	713	20	369
	F	1 482	132	15	144	4	70	139	6	48	662	16	257
	M	1 687	185	18	137	1	69	178	7	44	593	20	455
	A			29	140	1	58	184	9	49	635	20	317
	M			25	155		76	214	4	23		18	311
	J			19			52	208		147			434
Extra - EC trade (EUR 12) - Commerce extra - CE (EUR 12)													
Values in Mio ECU						Valeurs en Mio ECU							
1986	10 641	686	407	1 080	198	539	1 253	3	1 217	765	38	4 456	
1987	9 578	600	386	882	171	547	895	5	1 170	600	27	4 297	
1988	8 083	519	352	903		750	895	11	1 051	638	85	2 880	
1987	II	2 116	126	101	217	45	102	218		196	117	8	986
	III	2 608	129	107	221	25	176	212		433	165	6	1 134
	IV	2 650	191	100	225	73	140	209	4	331	150	6	1 221
1988	I	2 199	117	79	194	17	148	218	2	235	162	3	1 025
	II	2 002	116	80	248	37	145	181	1	278	111	10	798
	III	2 072	144	93	233	42	232	242	4	285	181	33	582
	IV	1 908	142	100	230		225	255	4	253	184	39	475
1989	I	2 139	118	95	316	1	204	283	1	276	186	40	619
	II			119			252	294		254			611
1987	D	1 014	68	38	81	69	58	83	3	104	65	3	441
1988	J	801	42	22	59		47	68		74	76		412
	F	722	39	36	68		58	81		82	34		323
	M	674	36	21	68	16	42	69	2	79	51	3	288
	A	632	49	23	67		47	67		74	41	1	264
	M	653	36	29	74	36	54	58		62	30	1	251
	J	709	31	28	104	1	43	53		121	41	8	279
	J	604	41	27	93	13	53	80		61	34	16	184
	A	647	39	40	70	19	54	79		115	72	8	152
	S	831	64	25	70	10	114	82	4	108	67	9	277
	O	628	53	28	70		57	86		89	60	13	171
	N	628	40	32	80		91	86	2	70	71	11	181
	D	702	48	39	80		77	92	2	94	54	12	202
1989	J	755	28	34	91		82	105		110	55	15	233
	F	651	41	31	112	1	35	85		55	86	14	191
	M	728	49	30	113		87	88		110	44	12	195
	A			37	82	1	76	96		64	55	13	254
	M			41	88		78	96		75		11	152
	J			42			98	102		115			206

(1) A partir de janvier 1988. CTCl, révision 3.

(***) Pour les données de l'année 1988, le quatrième trimestre 1988 et les mois d'octobre à décembre 1988: EUR 12 sans le commerce de la Grèce.

**TRENDS IN EC TRADE
by SITC sections (1)**
Imports

Period Période	EUR 12 (***)	UEBL	DK	D	GR	E	F	IRL	I	NL	P	UK	
4 : OILS, FATS AND WAXES													
4 : HUILES, GRAISSES ET CIRES													
World - Monde													
Values in Mio ECU						Valeurs en Mio ECU							
1986	3 757	296	126	714	36	104	571	56	729	566	20	540	
1987	3 515	237	105	566	65	115	451	48	840	457	24	605	
1988	3 633	293	128	701		137	521	56	678	548	32	539	
1987	II	848	57	25	133	8	23	114	13	207	107	5	156
	III	879	57	27	146	5	30	122	12	244	113	4	119
	IV	875	70	30	149	44	34	113	12	172	124	10	118
1988	I	737	59	27	134	9	25	110	14	115	118	5	121
	II	844	64	33	155	18	30	121	13	163	122	6	118
	III	1 030	81	34	208	9	31	164	14	187	149	4	148
	IV	1 058	89	34	204		50	126	16	213	159	17	152
1989	I	1 044	74	32	202	8	51	139	16	211	158	9	145
	II			37			57	175		191			134
1987	D	300	27	9	50	30	12	33	4	53	44	1	36
1988	J	219	16	8	44	4	5	35	4	33	33	2	35
	F	240	19	10	37	2	9	35	4	43	38	1	41
	M	277	22	10	53	3	11	40	6	39	47	2	45
	A	254	17	10	51	3	10	33	4	49	35	1	39
	M	298	22	12	55	10	10	42	4	59	44	1	39
	J	286	24	11	49	4	10	45	4	54	43	1	39
	J	308	20	9	60	3	10	46	5	63	41	2	51
	A	326	25	13	86	2	10	55	5	48	54	1	47
	S	391	34	12	82	3	12	62	4	76	53	1	51
	O	359	27	11	89		14	45	6	61	58	9	58
	N	340	29	12	70		20	38	5	64	53	1	49
	D	355	31	11	85		16	40	4	89	49	5	46
1989	J	343	26	11	73	3	11	39	11	67	50	1	57
	F	352	24	8	65	2	19	54	5	69	57	4	44
	M	349	24	12	64	3	21	46	6	74	51	3	44
	A			13	70	3	19	56	6	54	57	8	42
	M			10	67		20	62	7	64	57	13	48
	J			14			18	55		73			44
Percentage change on the corresponding period of the previous year													
% variation sur la période correspondante de l'année précédente													
1986	-36,9	-36,2	-33,3	-42,3	63,6	6,1	-41,4	-31,7	-19,3	-45,9	-37,5	-40,1	
1987	-6,4	-19,9	-16,7	-20,7	80,6	10,6	-21,0	-14,3	15,2	-19,3	20,0	12,0	
1988													
1987	II	-10,6	-28,8	-21,9	-29,3	-27,3	-20,7	-21,9	-18,8	27,0	-25,7	-16,7	17,3
	III	2,6	-16,2	-10,0	-14,6	-44,4	50,0	-7,7	38,6	-5,8	0,0	7,2	
	IV	-6,2	16,7	3,4	-2,6	450,0	47,8	0,9	9,1	-27,7	-13,9	233,3	-22,4
1988	I												
	II												
	III												
	IV												
1989	I	41,7	25,4	18,5	50,7	-11,1	104,0	26,4	14,3	83,5	33,9	80,0	19,8
	II			12,1			90,0	44,6		17,2			13,6
1987	D	-7,7	35,0	0,0	4,2	900,0	50,0	-8,3	33,3	-32,9	-17,0		-46,3
1988	J												
	F												
	M												
	A												
	M												
	J												
	J												
	A												
	S												
	O												
	N												
	D												
1989	J	56,6	62,5	37,5	65,9	-25,0	120,0	11,4	25,0	103,0	51,5	-50,0	62,9
	F	46,7	26,3	-20,0	75,7	0,0	111,1	54,3	25,0	80,5	50,0	300,0	7,3
	M	26,0	9,1	20,0	20,8	0,0	90,9	15,0	0,0	39,7	8,5	50,0	-2,2
	A				37,3	0,0	90,0	69,7	50,0	10,2	700,0	7,7	
	M				-16,7		100,0	47,6	75,0	8,5	1200,0		23,1
	J				27,3		80,0	22,2		35,2			12,8

(1) As from the beginning of January 1988: SITC, Revision 3.

(***) 1988 data for the year, the fourth quarter, and months October to December: EUR 12 without the trade of Greece.

EVOLUTION DU COMMERCE DE LA CE
par sections de la CTCl (1)

8

Importations

Period Période	EUR 12 (***)	UEBL	DK	D	GR	E	F	IRL	I	NL	P	UK
4 : OILS, FATS AND WAXES												
4 : HUILES, GRAISSES ET CIRES												
Intra - EC trade (EUR 12) - Echanges intra - CE (EUR 12)												
Values in Mio ECU												
Valeurs en Mio ECU												
1986	2 292	198	94	324	33	35	376	55	581	276	10	311
1987	2 322	156	79	283	4	51	309	47	702	227	12	397
1988	2 141	189	92	351	61	62	354	53	478	244	14	304
1987	II	573	41	20	67	8	77	12	179	54	2	102
	III	577	36	20	72	4	82	12	215	54	1	68
	IV	530	42	21	73	43	75	12	124	57	8	60
1988	I	441	41	19	70	8	73	13	79	59	2	67
	II	509	42	23	80	15	83	12	115	56	2	68
	III	594	52	24	106	7	15	110	14	120	62	81
	IV	627	53	25	94	23	89	15	164	67	9	87
1989	I	626	49	22	96	7	32	94	16	168	5	73
	II			26			41	126		137		75
1987	D	175	15	7	22	29	4	22	4	36	19	17
1988	J	128	13	5	20	3	3	23	4	19		20
	F	150	13	6	22	2	4	23	4	32		23
	M	162	15	7	28	2	3	27	5	27	1	24
	A	153	12	7	25	3	3	24	4	35		23
	M	178	14	8	28	9	5	26	4	41	1	22
	J	176	15	9	27	3	4	32	4	39		23
	J	172	12	7	27	3	4	30	5	38		26
	A	190	17	8	34	2	4	37	5	35	1	28
	S	231	23	9	45	3	7	41	4	46		28
	O	207	18	9	34		8	33	6	40	6	31
	N	201	18	8	30		9	28	5	48	1	29
	D	218	18	8	30		7	27	4	77	2	27
1989	J	196	17	7	33	3	4	29	5	49	20	28
	F	212	15	7	32	2	12	35	5	59	2	24
	M	218	18	8	31	2	16	29	6	60	26	21
	A			8	34	2	13	42	6	39	6	25
	M			8	35		16	42	6	44	10	26
	J			10			12	40		54		24
Extra - EC trade (EUR 12) - Commerce extra - CE (EUR 12)												
Values in Mio ECU												
Valeurs en Mio ECU												
1986	1 465	98	32	390	3	70	195	1	148	290	10	229
1987	1 193	81	26	284	4	64	142	1	139	231	12	208
1988	1 491	104	37	350		75	167	3	199	304	18	235
1987	II	275	16	5	66		12	37		29	3	54
	III	302	21	7	74	1	18	40		29	3	50
	IV	346	27	8	76	2	19	38		47	3	58
1988	I	294	17	8	63	1	14	38	1	35	3	54
	II	335	22	10	75	3	18	38	1	48	5	50
	III	436	29	10	102	1	16	55	1	87	2	67
	IV	431	36	9	110		27	36	1	49	8	65
1989	I	417	25	10	106	1	19	45	1	42	93	71
	II			11			16	49		53		59
1987	D	125	13	1	28	1	8	11		17	25	19
1988	J	90	4	2	24		2	12		14	1	14
	F	89	7	3	15		5	12		10	1	18
	M	115	8	2	25	1	8	13		11	1	21
	A	101	5	3	26		7	9		14	1	16
	M	121	7	4	27	1	6	16		18	1	17
	J	110	9	3	22	1	5	13		15	1	16
	J	136	8	1	34	1	5	15		24	1	25
	A	137	8	5	31		6	18		13		19
	S	160	11	3	37	1	5	20		29	1	23
	O	152	9	2	35		7	12		21	3	27
	N	139	10	3	40		11	10		16	29	19
	D	137	15	3	35		9	13		12	28	19
1989	J	147	9	4	39		7	10		18	30	28
	F	140	9	2	33	1	7	19		10	38	20
	M	130	6	4	33	1	5	17		14	25	23
	A			5	36	1	6	14		15	34	17
	M			2	31		4	20	1	19		22
	J			4			6	15		19		21

(1) A partir de janvier 1988: CTCl, révision 3
 (***) Pour les données de l'année 1988, le quatrième trimestre 1988 et les mois d'octobre à décembre 1988: EUR 12 sans le commerce de la Grèce.

TRENDS IN EC TRADE by SITC sections (1)

Exports

Period Période	EUR 12 (***)	UEBL	DK	D	GR	E	F	IRL	I	NL	P	UK	
4 : OILS, FATS AND WAXES						4 : HUILES, GRAISSES ET CIRES							
World - Monde													
Values in Mio ECU						Valeurs en Mio ECU							
1986	3 413	349	129	794	210	334	301	14	334	740	51	157	
1987	3 298	291	93	638	183	460	260	13	311	620	54	374	
1988	3 309	338	112	769		583	337	15	333	648	40	134	
1987	II	769	71	25	155	33	115	58	2	56	148	15	91
	III	749	69	16	152	56	94	48	4	94	148	8	61
	IV	805	74	22	167	69	83	85	5	100	155	11	32
1988	I	744	84	28	167	5	115	84	3	56	161	6	35
	II	792	75	24	176	13	145	79	3	91	144	11	31
	III	859	88	32	210	14	157	70	4	80	165	11	29
	IV	946	91	28	216		166	105	6	106	178	13	39
1989	I	907	96	29	216	57	80	112	3	78	196	6	34
	II			28			108	115		118			32
1987	D	296	29	6	57	46	38	29	1	25	56	1	10
1988	J	200	23	10	43	2	24	28	1	22	39	1	10
	F	256	28	9	55	2	45	31	1	18	50	3	13
	M	288	34	9	69	3	46	25	1	16	71	1	12
	A	255	28	9	47	2	56	25	1	28	45	4	10
	M	264	26	7	48	6	58	26	1	29	49	4	11
	J	272	21	8	81	4	31	28	1	34	51	2	10
	J	247	23	9	64	6	41	19	1	25	47	3	9
	A	277	27	11	72	4	53	21	1	17	58	3	10
	S	317	38	11	74	4	49	28	2	38	60	4	10
	O	332	34	11	81		57	34	2	33	62	2	14
	N	304	29	10	66		48	32	2	45	58	2	13
	D	304	27	7	69		61	38	1	28	59	2	12
1989	J	279	29	12	75	8	20	32	1	20	69	4	10
	F	294	30	7	60	16	36	44	1	31	59	1	11
	M	334	37	10	82	33	24	36	1	27	69	1	13
	A			10	70	47	39	41	1	37	59	1	10
	M			10	73		45	41	1	34		1	11
	J			8			24	32		48			11
Percentage change on the corresponding period of the previous year % variation sur la période correspondante de l'année précédente													
1986	-34,0	-37,2	-25,4	-36,8	70,7	-46,0	-44,6	-36,4	-15,4	-38,6	-56,4	-3,7	
1987	-3,4	-16,6	-27,9	-19,6	-12,9	37,7	-13,6	-7,1	-6,9	-16,2	5,9	138,2	
1988													
1987	II	-2,7	-19,3	-26,5	-18,8	-15,4	82,5	-24,7	-33,3	-24,3	15,4	167,6	
	III	2,6	-4,2	-46,7	-17,4	-8,2	64,9	-7,7	33,3	16,0	-5,1	-20,0	
	IV	-10,7	-7,5	-12,0	-6,7	4,5	-43,5	25,0	25,0	25,0	-12,8	22,2	
1988	I												
	II												
	III												
	IV												
1989	I	21,9	14,3	3,6	29,3	1040,0	-30,4	33,3	0,0	39,3	21,7	0,0	
	II			16,7			-25,5	45,6		29,7		3,2	
1987	D	-7,2	16,0	-25,0	-1,7	187,5	-34,5	52,6	0,0	-13,8	-9,7	-66,7	
1988	J												
	F												
	M												
	A												
	M												
	J												
	J												
	A												
	S												
	O												
	N												
	D												
1989	J	39,5	26,1	20,0	74,4	700,0	-16,7	14,3	0,0	-9,1	76,9	300,0	
	F	14,8	7,1	-22,2	9,1	1000,0	-20,0	41,9	0,0	72,2	18,0	-66,7	
	M	16,0	8,8	11,1	18,8	2250,0	-47,8	44,0	0,0	68,8	-2,8	0,0	
	A			11,1	48,9		-30,4	64,0	0,0	32,1	31,1	-75,0	
	M			42,9	52,1		-22,4	57,7	0,0	17,2		-75,0	
	J			0,0			-22,6	14,3		41,2		0,0	

(1) As from the beginning of January 1988: SITC, Revision 3.

(***) 1988 data for the year, the fourth quarter, and months October to December: EUR 12 without the trade of Greece.

EVOLUTION DU COMMERCE DE LA CE
par sections de la CTCl (1)

8

Exportations

Period Période	EUR 12 (***)	UEBL	DK	D	GR	E	F	IRL	I	NL	P	UK
4 : OILS, FATS AND WAXES						4 : HUILES, GRAISSES ET CIRES						
Intra - EC trade (EUR 12) - Echanges intra - CE (EUR 12)												
Values in Mio ECU						Valeurs en Mio ECU						
1986	2 132	280	42	567	177	183	167	14	120	493	11	98
1987	2 129	234	28	432	152	227	150	13	137	404	26	326
1988	2 090	249	39	549		350	189	15	136	468	19	77
1987	II	509	59	109	26	62	37	2	23	99	7	78
	III	482	57	106	46	41	26	4	42	103	1	50
	IV	482	56	106	59	25	46	5	48	101	7	21
1988	I	427	58	119	3	50	40	3	23	101	1	19
	II	490	56	123	9	80	45	3	32	110	5	19
	III	802	70	146	11	118	49	4	42	131	4	19
	IV	594	66	160		103	54	6	39	126	9	20
1989	I	551	67	150	51	21	62	3	37	127	1	19
	II			14		43	71		47			20
1987	O	169	18	33	41	13	13	1	9	33		6
1988	J	120	16	32		11	15	1	8	29		5
	F	144	19	37	1	20	13	1	9	33		7
	M	162	22	50	2	19	12	1	7	39	1	8
	A	151	18	34	2	27	13	1	10	34	3	6
	M	181	19	35	4	30	16	1	10	36	1	6
	J	179	16	55	3	23	16	1	12	40	1	7
	J	172	19	43	6	33	12	1	12	35	2	6
	A	199	22	51	2	39	16	1	9	49	1	6
	S	219	29	52	3	35	19	1	21	47	1	7
	O	220	24	62		42	19	2	15	45	1	7
	N	186	23	48		31	17	2	12	40		7
	D	181	18	51		29	18	1	12	41		7
1989	J	169	22	49	6	5	19	1	9	47	1	5
	F	179	21	46	15	9	23	1	18	36		6
	M	203	24	55	30	7	20	1	11	44		7
	A			6	46	12	27	1	11	42		6
	M			5	48	23	24	1	17			7
	J			3		9	19		19			7
Extra - EC trade (EUR 12) - Commerce extra - CE (EUR 12)												
Values in Mio ECU						Valeurs en Mio ECU						
1986	1 174	69	22	228	32	171	134		213	231	39	34
1987	1 080	57	17	206	31	232	110		173	197	28	28
1988	1 143	89	25	220		231	148		196	164	21	48
1987	II	234	12	47	7	53	21		32	41	8	8
	III	251	12	46	10	52	23		53	41	6	6
	IV	305	19	61	9	58	39		51	53	5	7
1988	I	299	27	48	2	66	43		32	57	4	15
	II	285	20	52	4	65	33		59	31	6	10
	III	237	18	64	3	39	21		36	28	6	8
	IV	332	25	56		61	51		66	48	4	16
1989	I	338	29	66	6	59	51		41	66	5	13
	II			3		64	44		72			10
1987	D	123	11	24	4	26	16		16	22	1	3
1988	J	73	6	11		13	13		14	9		5
	F	105	9	18	1	25	18		9	16	3	6
	M	120	12	19	1	28	13		9	31	1	4
	A	98	11	13	1	29	12		18	9	1	3
	M	98	6	13	2	28	10		20	12	3	4
	J	88	3	26	2	8	12		21	10	1	3
	J	70	5	21	1	8	7		12	11	2	2
	A	72	5	22	2	14	5		9	8	2	3
	S	91	9	21	1	14	8		17	10	4	6
	O	103	10	19		15	16		18	15	1	6
	N	113	6	18		16	15		33	16	1	5
	D	116	9	18		30	20		15	17	1	4
1989	J	103	7	25	2	15	13		11	21	4	5
	F	111	8	14	1	27	21		13	21		4
	M	125	13	27	4	17	17		17	24	1	4
	A			22		27	14		25	17		4
	M			24		22	17		17		1	3
	J					15	13		29			3

(1) A partir de janvier 1988: CTCl, révision 3
(***) Pour les données de l'année 1988, le quatrième trimestre 1988 et les mois d'octobre à décembre 1988: EUR 12 sans le commerce de la Grèce.

TRENDS IN EC TRADE by SITC sections (1)

Imports

Period Période	EUR 12 (***)	UEBL	DK	D	GR	E	F	IRL	I	NL	P	UK	
5 : CHEMICALS						5 : PRODUITS CHIMIQUES							
World - Monde													
Values in Mio ECU						Valeurs en Mio ECU							
1986	79 381	7 433	2 442	17 999	1 208	3 922	13 944	1 426	11 222	8 575	1 089	10 119	
1987	83 105	7 719	2 393	18 591	1 236	4 472	14 581	1 449	11 832	8 883	1 239	10 709	
1988	93 846	9 671	2 604	20 549		5 209	16 529	1 679	13 572	9 739	1 460	12 833	
1987	II	20 922	2 010	619	4 600	259	1 156	3 626	388	3 093	2 192	337	2 641
	III	19 868	1 802	557	4 672	233	1 074	3 323	324	2 602	2 255	302	2 726
	IV	21 773	2 035	623	4 728	393	1 169	3 866	360	3 153	2 345	297	2 803
1988	I	23 399	2 336	628	4 901	264	1 255	4 440	435	3 462	2 327	343	3 009
	II	23 875	2 449	722	4 927	313	1 345	4 091	420	3 554	2 495	364	3 199
	III	22 564	2 335	608	5 076	314	1 197	3 706	393	2 937	2 411	323	3 264
	IV	24 899	2 552	651	5 645		1 411	4 293	431	3 620	2 506	430	3 361
1989	I	27 632	2 787	681	5 624	347	1 579	5 036	527	4 234	2 769	343	3 703
	II		760				1 756	4 733		4 182			3 744
1987	D	6 997	668	221	1 513	154	333	1 253	98	992	763	85	910
1988	J	6 744	681	143	1 345	60	342	1 391	125	1 021	637	89	910
	F	7 701	730	228	1 496	85	462	1 492	137	1 132	802	125	1 012
	M	8 913	893	256	2 059	119	452	1 557	172	1 307	886	117	1 093
	A	7 651	799	233	1 522	90	443	1 307	145	1 151	816	101	1 043
	M	7 838	798	241	1 697	108	436	1 291	145	1 170	797	117	1 039
	J	8 303	826	243	1 708	115	455	1 467	130	1 232	882	111	1 134
	J	7 609	701	165	1 675	117	401	1 263	124	1 108	813	101	1 140
	A	6 725	764	213	1 723	90	310	1 019	133	607	749	89	1 027
	S	8 113	856	230	1 678	107	456	1 385	136	1 219	843	107	1 096
	O	8 455	843	219	2 025		462	1 374	148	1 233	878	104	1 189
	N	8 318	841	217	1 798		485	1 450	164	1 247	838	140	1 138
	D	7 997	855	215	1 821		467	1 415	119	1 151	778	120	1 056
1989	J	9 017	896	216	1 846	110	466	1 678	168	1 411	850	113	1 262
	F	8 974	897	217	1 816	98	558	1 585	170	1 354	926	117	1 235
	M	9 649	990	248	1 961	139	556	1 775	189	1 467	992	113	1 218
	A			259	2 048	136	571	1 562	182	1 352	968	135	1 281
	M			245	1 775		606	1 504	170	1 384		131	1 240
	J			248			579	1 656		1 444			1 229
Percentage change on the corresponding period of the previous year % variation sur la période correspondante de l'année précédente													
1986	-1,7	-3,3	-2,2	-2,9	5,5	20,5	-2,0	-7,8	0,3	-5,7	5,4	-3,9	
1987	4,7	3,8	-2,0	3,3	2,3	14,0	4,6	1,6	5,4	3,6	13,8	5,8	
1988													
1987	II	0,7	5,7	-10,7	-0,6	-24,7	14,0	-0,0	-0,5	4,8	-0,6	6,0	-2,6
	III	7,1	6,2	0,4	2,6	-21,0	35,3	7,3	1,9	9,0	5,4	20,3	10,6
	IV	12,5	12,9	6,5	7,3	35,5	4,7	13,7	16,1	14,3	16,7	3,8	17,3
1988	I												
	II												
	III												
	IV												
1989	I	18,1	19,3	8,4	14,8	31,4	25,8	13,4	21,1	22,3	19,0	0,0	23,1
	II			5,3			30,6	15,7		17,7			17,0
1987	D	18,1	15,8	19,5	9,5	62,1	1,8	22,6	4,3	21,9	21,9	4,9	26,2
1988	J												
	F												
	M												
	A												
	M												
	J												
	J												
	A												
	S												
	O												
	N												
	D												
1989	J	33,7	31,6	51,0	37,2	83,3	36,3	20,6	34,4	38,2	33,4	27,0	38,7
	F	16,5	22,9	-4,8	21,4	15,3	20,8	6,2	24,1	19,6	15,5	-6,4	22,0
	M	8,3	10,9	-3,1	-4,8	16,8	23,0	14,0	9,9	12,2	12,0	-3,4	11,4
	A			11,2	34,6	51,1	28,9	19,5	25,5	17,5	18,6	33,7	22,8
	M			1,7	4,8		39,0	16,5	17,2	18,3		12,0	19,3
	J			2,1			27,3	12,9		17,2			8,4

(1) As from the beginning of January 1988: SITC, Revision 3.

(***) 1988 data for the year, the fourth quarter, and months October to December: EUR 12 without the trade of Greece.

EVOLUTION DU COMMERCE DE LA CE
par sections de la CTCl (1)

8

Importations

Period Période	EUR 12 (***)	UEBL	DK	D	GR	E	F	IRL	I	NL	P	UK
5 : CHEMICALS						5 : PRODUITS CHIMIQUES						
Intra - EC trade (EUR 12) - Echanges intra - CE (EUR 12)												
Values in Mio ECU						Valeurs en Mio ECU						
1986	56 756	5 938	1 604	12 240	962	2 689	10 183	1 162	8 242	6 055	877	6 804
1987	59 770	6 222	1 585	12 852	986	3 174	10 671	1 181	8 743	6 345	1 011	7 000
1988	67 164	7 502	1 733	14 267		3 686	12 167	1 384	9 996	6 916	1 180	8 333
1987	II	15 077	1 642	410	3 134	202	868	313	2 299	1 564	275	1 718
	III	14 193	1 446	379	3 201	180	741	267	1 895	1 594	246	1 776
	IV	15 575	1 627	406	3 282	316	796	298	2 321	1 682	237	1 813
1988	I	16 856	1 849	418	3 394	215	878	358	2 591	1 674	275	1 964
	II	17 177	1 873	475	3 424	246	945	355	2 627	1 794	296	2 082
	III	16 074	1 806	414	3 528	250	845	318	2 139	1 687	265	2 103
	IV	17 767	1 974	429	3 921		1 019	353	2 640	1 761	344	2 183
1989	I	19 701	2 130	441	3 649	280	1 144	425	3 085	1 922	288	2 381
	II			515			1 259		2 985			2 478
1987	D	4 939	522	140	1 040	121	243	887	84	721	68	564
1988	J	4 904	552	97	946	48	248	1 000	102	765	73	611
	F	5 536	572	151	1 029	70	313	1 093	114	857	100	653
	M	6 402	718	171	1 420	96	317	1 147	141	967	92	705
	A	5 499	614	154	1 049	72	308	987	119	843	82	687
	M	5 674	617	156	1 184	83	302	977	121	882	95	685
	J	5 965	636	161	1 190	91	326	1 079	112	902	92	738
	J	5 382	546	115	1 137	91	277	943	104	614	83	719
	A	4 718	595	145	1 200	73	218	711	103	415	71	657
	S	5 874	665	155	1 190	85	323	1 035	112	908	88	712
	O	6 091	659	146	1 427		323	1 028	116	917	83	769
	N	5 945	662	142	1 272		361	1 059	134	899	107	723
	D	5 627	649	141	1 223		336	1 015	102	833	99	687
1989	J	6 377	690	135	1 242	89	335	1 251	137	1 037	96	784
	F	6 432	677	144	1 249	80	407	1 194	137	988	100	827
	M	6 894	764	160	1 358	111	403	1 308	150	1 058	93	778
	A			172	1 353	114	416	1 177	148	965	112	844
	M			169	1 192		425	1 108	143	993	107	794
	J			168			418	1 262	1 026			797
Extra - EC trade (EUR 12) - Commerce extra - CE (EUR 12)												
Values in Mio ECU						Valeurs en Mio ECU						
1986	21 168	1 476	802	5 407	247	1 220	3 716	264	2 964	2 358	212	2 502
1987	21 644	1 480	791	5 399	250	1 271	3 893	269	3 084	2 381	228	2 608
1988	24 798	2 161	824	5 959		1 513	4 344	296	3 567	2 607	280	3 247
1987	II	5 392	363	202	1 358	57	281	974	76	794	61	637
	III	5 251	354	172	1 390	52	325	856	57	706	56	662
	IV	5 760	402	209	1 364	77	365	1 053	62	831	60	716
1988	I	6 099	486	198	1 431	49	377	1 191	78	868	68	744
	II	6 210	573	235	1 418	87	396	1 023	66	924	68	792
	III	6 018	527	183	1 474	65	349	987	74	797	58	850
	IV	6 652	578	210	1 638		390	1 143	78	978	86	861
1989	I	7 383	655	228	1 682	67	433	1 265	103	1 147	55	964
	II			231			494	1 179		1 195		1 008
1987	D	1 906	141	80	449	33	88	365	15	271	16	249
1988	J	1 721	129	43	379	12	94	389	23	256	17	217
	F	2 005	158	74	443	14	148	395	23	273	25	248
	M	2 348	175	80	609	23	136	407	31	339	25	281
	A	2 000	184	74	446	19	135	315	26	308	19	259
	M	2 019	180	80	482	25	134	313	23	287	22	262
	J	2 167	190	79	488	24	126	389	18	329	19	280
	J	2 069	153	47	513	26	122	320	21	293	18	312
	A	1 852	170	64	497	16	91	308	31	192	19	264
	S	2 076	190	71	465	22	131	350	23	310	18	272
	O	2 205	183	68	570		138	346	31	316	21	296
	N	2 208	179	72	500		123	388	30	348	32	301
	D	2 204	204	70	569		130	397	17	318	21	260
1989	J	2 432	206	77	574	21	131	419	31	373	17	330
	F	2 374	220	69	535	17	150	390	32	365	18	302
	M	2 582	228	84	572	28	152	461	39	408	20	333
	A			82	660	23	154	385	34	387	23	333
	M			72	552		181	398	27	391	24	333
	J			76			159	394		417		332

(1) A partir de janvier 1988. CTCl, révision 3.
(***) Pour les données de l'année 1988, le quatrième trimestre 1988 et les mois d'octobre à décembre 1988: EUR 12 sans le commerce de la Grèce.

TRENDS IN EC TRADE by SITC sections (1)

Exports

Period Période	EUR 12 (***)	UEBL	DK	D	GR	E	F	IRL	I	NL	P	UK	
5 : CHEMICALS						5 : PRODUITS CHIMIQUES							
World - Monde													
Values in Mio ECU						Valeurs en Mio ECU							
1986	93 170	8 744	1 878	31 890	189	2 306	13 903	1 692	6 709	13 225	444	12 190	
1987	97 044	9 026	1 964	33 136	176	2 915	14 342	1 674	7 028	13 749	432	12 601	
1988	113 759	10 944	2 118	37 057		3 409	19 830	2 113	8 260	15 108	533	14 387	
1987	II	24 092	2 290	475	8 342	34	722	3 428	441	1 668	3 413	114	3 165
	III	23 822	2 155	485	8 146	47	739	3 549	369	1 757	3 359	110	3 107
	IV	25 556	2 400	508	8 494	62	803	3 777	498	1 951	3 581	107	3 376
1988	I	27 403	2 642	518	9 092	25	785	4 891	492	1 796	3 689	107	3 365
	II	28 487	2 784	561	9 302	40	836	4 921	520	2 270	3 577	136	3 547
	III	28 056	2 619	518	9 088	49	862	4 908	534	1 842	3 810	134	3 694
	IV	29 926	2 900	527	9 578		926	5 109	567	2 353	4 031	156	3 782
1989	I	31 325	3 133	561	10 140	36	959	5 556	573	2 066	4 248	140	3 912
	II			570			1 027	5 643		2 462			3 900
1987	D	8 422	823	155	2 704	29	282	1 208	124	671	1 211	31	1 184
1988	J	8 011	690	146	2 779	3	213	1 496	162	495	1 117	27	882
	F	8 996	900	176	2 905	7	272	1 598	162	625	1 208	34	1 109
	M	10 376	1 038	197	3 408	14	301	1 797	167	675	1 364	43	1 373
	A	9 072	931	169	2 906	14	250	1 557	158	665	1 199	33	1 189
	M	9 454	884	185	3 031	15	310	1 618	167	880	1 135	48	1 183
	J	10 025	954	203	3 363	11	276	1 767	195	722	1 279	45	1 211
	J	9 386	906	159	3 065	16	294	1 670	197	735	1 160	39	1 144
	A	8 626	751	170	2 912	21	215	1 468	136	456	1 297	42	1 159
	S	9 924	950	186	3 112	12	317	1 756	200	649	1 348	43	1 349
	O	10 140	1 044	178	3 299		313	1 655	207	811	1 376	49	1 208
	N	9 881	903	183	3 174		308	1 728	203	740	1 357	55	1 229
	D	9 786	939	166	3 102		306	1 640	158	809	1 289	48	1 329
1989	J	9 815	970	193	3 317	9	298	1 740	186	602	1 325	55	1 120
	F	10 393	1 094	189	3 293	16	338	1 820	197	730	1 340	38	1 336
	M	11 101	1 069	180	3 530	11	323	1 979	190	733	1 585	46	1 455
	A			180	3 410	9	353	1 848	232	790	1 296	49	1 241
	M			187	3 270		329	1 817	232	817		57	1 423
	J			201			345	1 974		856			1 323
Percentage change on the corresponding period of the previous year													
% variation sur la période correspondante de l'année précédente													
1986	-6,2	-3,3	-1,1	-0,4	-21,6	-14,4	-16,0	-13,4	-8,2	-5,2	-15,4	-7,1	
1987	4,2	3,2	4,6	3,9	-6,9	26,4	3,2	-1,1	4,8	4,0	-2,7	3,4	
1988													
1987	II	-0,2	1,2	-4,0	1,9	-32,0	25,1	-3,1	-11,4	-3,6	1,7	-6,6	-5,0
	III	7,3	9,6	8,3	5,2	6,8	35,3	3,0	8,2	16,7	9,3	6,8	3,8
	IV	12,1	5,8	11,2	9,3	47,6	29,7	12,9	39,9	12,3	14,3	-2,7	14,2
1988	I												
	II												
	III												
	IV												
1989	I	14,3	18,6	8,3	11,5	44,0	22,2	13,6	16,5	15,0	30,8	16,3	
	II		1,6				22,8	14,7		8,5		10,0	
1987	D	16,5	20,3	17,4	12,2	93,3	47,6	6,2	34,8	10,9	24,0	-13,9	24,5
1988	J												
	F												
	M												
	A												
	M												
	J												
	J												
	A												
	S												
	O												
	N												
	D												
1989	J	22,5	40,6	32,2	19,4	200,0	39,9	16,3	14,8	21,6	103,7	27,0	
	F	15,5	21,6	7,4	13,4	128,6	24,3	13,9	21,6	16,8	11,8	20,5	
	M	7,0	3,0	-8,6	3,6	-21,4	7,3	10,1	13,8	8,6	7,0	6,0	
	A			6,5	17,3	-35,7	41,2	18,7	46,8	18,8	48,5	4,4	
	M			1,1	7,8		6,1	12,3	38,9	-7,2	18,8	20,3	
	J			-1,0			25,0	11,7		18,6		9,2	

(1) As from the beginning of January 1988: SITC, Revision 3.

(***) 1988 data for the year, the fourth quarter, and months October to December: EUR 12 without the trade of Greece.

EVOLUTION DU COMMERCE DE LA CE
par sections de la CTCl (1)

8

Exportations

Period Période	EUR 12 (***)	UEBL	DK	D	GR	E	F	IRL	I	NL	P	UK	
5 : CHEMICALS						5 : PRODUITS CHIMIQUES							
Intra - EC trade (EUR 12) - Echanges intra - CE (EUR 12)													
Values in Mio ECU						Valeurs en Mio ECU							
1986	49 912	6 182	626	15 172	67	1 037	7 798	1 081	3 240	8 980	321	5 407	
1987	52 994	6 513	674	16 121	64	1 268	8 232	1 087	3 565	9 446	296	5 731	
1988	63 187	8 127	774	17 721		1 653	11 684	1 335	4 331	10 498	355	6 711	
1987	II	13 263	1 669	170	4 112	13	327	1 999	283	863	2 360	79	1 387
	III	12 658	1 550	156	3 795	17	328	1 963	233	867	2 294	73	1 383
	IV	13 790	1 708	173	4 042	23	339	2 127	335	979	2 414	71	1 580
1988	I	15 668	1 979	199	4 592	11	396	2 914	331	985	2 595	75	1 593
	II	15 720	2 085	203	4 268	15	412	2 908	348	1 208	2 467	91	1 738
	III	15 052	1 948	185	4 058	13	400	2 804	314	935	2 604	80	1 710
	IV	16 786	2 134	190	4 805		445	3 058	341	1 204	2 832	109	1 669
1989	I	18 157	2 362	217	4 987	18	506	3 416	359	1 151	3 100	107	1 934
	II			104			513	3 386		1 324			1 869
1987	D	4 333	570	50	1 193	11	108	647	74	313	777	21	568
1988	J	4 674	526	61	1 422	1	113	915	111	285	818	19	402
	F	5 174	674	64	1 459	4	135	962	105	344	863	24	542
	M	5 807	768	74	1 715	6	148	1 037	116	356	914	30	646
	A	5 098	690	58	1 401	5	127	918	108	357	845	23	566
	M	5 300	667	70	1 481	7	155	946	110	484	770	31	579
	J	5 520	698	73	1 563	3	131	1 036	130	385	889	28	607
	J	5 120	685	57	1 382	3	145	985	114	375	782	26	566
	A	4 377	541	58	1 202	4	87	780	80	213	680	23	510
	S	5 500	715	71	1 476	6	154	1 030	119	346	944	26	614
	O	5 670	759	62	1 589		153	1 001	125	427	953	34	566
	N	5 525	677	66	1 521		147	1 032	113	388	976	40	566
	D	5 308	688	62	1 433		145	955	105	393	895	33	600
1989	J	5 721	721	78	1 645	5	153	1 105	126	328	967	41	553
	F	6 038	825	69	1 831	6	176	1 128	124	418	983	30	646
	M	6 388	816	69	1 712	6	177	1 172	110	404	1 182	36	734
	A			67	1 682	4	172	1 112	144	426	934	34	593
	M			62	1 552		171	1 088	144	432		38	644
	J			56			170	1 178		465			641
Extra - EC trade (EUR 12) - Commerce extra - CE (EUR 12)													
Values in Mio ECU						Valeurs en Mio ECU							
1986	37 443	2 010	990	14 255	121	1 140	6 104	610	3 385	3 189	117	5 523	
1987	38 023	1 919	1 017	14 465	107	1 484	6 109	588	3 383	3 276	129	5 546	
1988	44 324	2 802	1 086	15 812		1 737	8 145	778	3 922	3 654	168	6 219	
1987	II	9 159	465	243	3 444	20	358	1 429	158	787	804	31	1 419
	III	9 616	467	258	3 694	28	372	1 584	136	868	812	35	1 363
	IV	10 218	541	270	3 812	35	413	1 650	163	953	883	34	1 464
1988	I	10 363	681	262	3 675	13	388	1 977	161	810	878	31	1 507
	II	10 771	716	292	3 833	25	417	2 013	172	1 061	876	43	1 530
	III	11 148	685	289	3 910	29	457	2 104	220	906	946	50	1 594
	IV	12 108	780	269	4 594		476	2 051	226	1 148	954	44	1 588
1989	I	11 583	788	284	4 179	18	444	2 139	214	915	942	30	1 652
	II			192			505	2 256		1 135			1 802
1987	D	3 544	198	82	1 299	16	151	562	49	350	327	10	501
1988	J	2 955	164	70	1 116	2	99	581	51	210	240	7	414
	F	3 398	226	89	1 185	3	136	636	58	281	272	9	502
	M	4 011	271	103	1 376	8	152	760	52	319	365	13	592
	A	3 471	241	88	1 226	9	123	604	50	308	291	9	523
	M	3 662	218	94	1 283	8	153	672	57	395	279	16	511
	J	3 906	257	105	1 401	6	141	731	65	358	308	18	518
	J	3 694	221	78	1 309	8	148	685	83	360	307	12	483
	A	3 662	210	93	1 352	15	125	688	56	243	328	18	534
	S	3 752	235	97	1 248	6	161	726	81	302	306	16	573
	O	3 895	284	93	1 388		158	654	82	383	337	14	502
	N	3 818	226	94	1 347		160	695	90	351	296	14	545
	D	3 915	250	82	1 375		158	684	53	415	320	14	563
1989	J	3 593	248	95	1 348	4	142	634	60	275	295	14	478
	F	3 823	267	90	1 350	9	158	692	74	312	299	7	575
	M	4 161	252	94	1 487	4	144	807	80	328	357	9	599
	A			95	1 406	5	177	736	88	362	298	14	559
	M			106	1 385		156	730	87	383		18	664
	J			86			172	798		390			582

(1) A partir de janvier 1988: CTCl, révision 3
(***) Pour les données de l'année 1988, le quatrième trimestre 1988 et les mois d'octobre à décembre 1988: EUR 12 sans le commerce de la Grèce.

TRENDS IN EC TRADE by SITC sections (1)

Imports

Period Période	EUR 12 (***)	UEBL	DK	D	GR	E	F	IRL	I	NL	P	UK	
6 : MANUFACTURED GOODS CLASSIFIED BY MATERIAL						6 : ARTICLES MANUFACTURES CLASSES PAR MATIERES							
World - Monde													
Values in Mio ECU						Valeurs en Mio ECU							
1986	139 213	15 278	4 730	34 484	2 197	4 090	23 172	1 866	15 357	13 586	1 700	22 752	
1987	143 982	15 676	4 474	34 584	2 316	4 735	23 775	1 859	16 775	13 592	2 220	23 976	
1988	163 826	18 971	4 514	38 800		6 016	26 721	2 114	19 323	15 359	2 635	29 371	
1987	II	36 479	3 903	1 114	8 774	551	1 160	6 210	471	4 451	3 389	644	5 813
	III	33 782	3 650	1 033	8 234	490	1 143	5 332	453	3 879	3 212	556	5 998
	IV	38 974	4 202	1 252	9 209	776	1 374	6 361	494	4 570	3 664	538	6 535
1988	I	39 051	4 556	1 059	8 808	424	1 388	6 655	500	4 622	3 719	517	6 805
	II	41 921	4 667	1 188	9 672	557	1 584	6 870	515	5 000	3 901	613	7 376
	III	39 453	4 784	1 052	9 304	606	1 339	6 031	522	4 312	3 650	657	7 196
	IV	44 987	4 964	1 238	11 016		1 705	7 166	577	5 390	4 089	849	7 995
1989	I	48 499	5 695	1 166	11 077	575	1 786	7 917	581	6 165	4 310	709	8 517
	II			1 266			2 270	8 430		6 661		839	8 391
1987	D	12 215	1 237	426	2 865	337	458	2 036	144	1 510	1 149	148	1 904
1988	J	11 149	1 306	271	2 420	99	359	1 970	151	1 346	1 058	133	2 037
	F	12 961	1 541	384	2 757	130	493	2 257	164	1 499	1 267	168	2 301
	M	14 875	1 684	404	3 629	195	536	2 427	185	1 776	1 394	189	2 458
	A	13 010	1 365	349	3 044	152	520	2 148	160	1 529	1 258	156	2 329
	M	13 971	1 548	400	3 224	196	513	2 251	174	1 666	1 272	205	2 522
	J	14 805	1 726	417	3 401	208	534	2 440	182	1 802	1 369	183	2 543
	J	13 451	1 402	293	3 169	201	506	2 158	174	1 661	1 146	211	2 531
	A	11 309	1 491	353	2 907	204	330	1 416	161	831	1 110	151	2 355
	S	14 540	1 871	405	3 230	200	493	2 432	190	1 816	1 405	195	2 302
	O	15 525	1 703	417	3 876		546	2 373	197	1 847	1 455	198	2 813
	N	15 282	1 760	426	3 549		583	2 437	215	1 824	1 403	239	2 844
	D	13 913	1 480	394	3 591		579	2 293	164	1 734	1 228	220	2 229
1989	J	15 622	1 847	377	3 521	185	536	2 545	191	2 001	1 324	229	2 865
	F	15 552	1 822	382	3 633	156	597	2 532	194	1 891	1 415	224	2 705
	M	17 302	2 018	405	3 923	233	653	2 835	196	2 270	1 571	251	2 949
	A			401	4 024	203	710	2 720	195	2 035	1 446	255	2 779
	M			431			775	2 728	209	2 328		266	2 844
	J			446			783	2 966		2 298			2 768
Percentage change on the corresponding period of the previous year % variation sur la période correspondante de l'année précédente													
1986	1,4	0,9	2,9	2,5	3,5	35,8	1,6	-5,6	1,0	4,4	14,7	-6,3	
1987	3,4	2,6	-5,4	0,3	5,4	15,8	2,6	-0,4	9,2	0,0	30,6	5,4	
1988													
1987	II	-1,4	-3,8	-12,4	-3,7	-3,0	6,4	-1,3	-3,5	8,3	-5,4	45,0	-2,7
	III	5,2	2,7	-4,4	0,4	-8,2	19,6	4,0	3,0	11,6	2,2	23,0	12,5
	IV	11,0	9,9	1,9	5,9	17,8	20,0	10,7	7,9	17,9	6,9	9,8	17,8
1988	I												
	II												
	III												
	IV												
1989	I	24,2	25,0	10,1	25,8	35,6	28,7	19,0	16,2	33,4	15,9	37,1	25,2
	II			8,2			43,3	22,7		33,2			13,8
1987	D	14,8	7,5	11,5	10,0	84,2	29,4	14,4	8,3	31,8	6,7	7,2	12,3
1988	J												
	F												
	M												
	A												
	M												
	J												
	J												
	A												
	S												
	O												
	N												
	D												
1989	J	40,1	41,4	39,1	45,5	86,9	49,3	29,2	26,5	48,7	25,1	72,2	40,6
	F	20,0	18,2	-0,5	31,8	20,0	21,1	12,2	18,3	26,2	11,7	33,3	17,6
	M	16,3	19,8	0,2	8,1	19,5	21,8	16,8	5,9	37,8	12,7	32,8	20,0
	A			14,9	32,2	33,6	36,5	26,6	21,9	33,1	14,9	63,5	19,3
	M			7,7	14,0		51,1	21,2	20,1	39,7		29,8	12,8
	J			7,0			46,6	21,6		27,5			8,8

(1) As from the beginning of January 1988: SITC, Revision 3.

(***) 1988 data for the year, the fourth quarter, and months October to December: EUR 12 without the trade of Greece.

EVOLUTION DU COMMERCE DE LA CE
par sections de la CTCl (1)

8

Importations

Period Période	EUR 12 (***)	UEBL	DK	D	GR	E	F	IRL	I	NL	P	UK	
6 : MANUFACTURED GOODS CLASSIFIED BY MATERIAL						6 : ARTICLES MANUFACTURES CLASSES PAR MATIERES							
Intra - EC trade (EUR 12) - Echanges intra - CE (EUR 12)													
Values in Mio ECU						Valeurs en Mio ECU							
1986	87 603	8 991	2 584	19 916	1 647	2 985	17 695	1 484	9 588	10 179	1 320	11 213	
1987	92 074	10 735	2 401	19 910	1 732	3 513	18 162	1 479	10 323	10 189	1 698	11 933	
1988	101 864	12 111	2 441	21 996		4 285	20 092	1 670	11 562	11 200	2 002	14 505	
1987	II	23 581	2 661	597	5 133	418	886	4 773	372	2 724	2 566	508	2 943
	III	21 146	2 425	560	4 588	357	820	4 060	365	2 200	2 415	413	2 944
	IV	25 081	2 921	679	5 371	576	1 007	4 828	399	2 849	2 733	404	3 315
1988	I	24 460	3 003	568	5 001	295	960	5 022	386	2 804	2 707	380	3 333
	II	26 359	3 033	640	5 598	390	1 154	5 182	411	3 032	2 890	472	3 572
	III	24 100	2 973	575	5 155	417	936	4 473	408	2 521	2 624	496	3 523
	IV	28 047	3 102	673	6 242		1 235	5 414	465	3 205	2 979	654	4 077
1989	I	29 731	3 518	628	6 165	403	1 301	5 934	453	3 630	3 061	548	4 090
	II			702			1 591	6 306		3 856			4 194
1987	D	7 792	872	233	1 641	245	328	1 518	115	915	842	109	973
1988	J	6 926	875	138	1 347	68	242	1 477	111	794	761	100	1 014
	F	8 137	1 011	208	1 562	87	340	1 706	128	934	926	124	1 110
	M	9 374	1 112	222	2 091	140	378	1 839	146	1 075	1 020	142	1 208
	A	8 153	871	185	1 726	109	384	1 610	126	939	922	121	1 162
	M	8 749	1 000	215	1 883	138	375	1 707	139	1 014	933	154	1 191
	J	9 386	1 139	225	1 987	142	379	1 841	146	1 078	1 034	144	1 270
	J	8 229	848	160	1 780	145	363	1 626	137	963	819	161	1 227
	A	6 640	974	200	1 538	145	219	1 006	123	457	784	113	1 080
	S	9 129	1 140	215	1 839	127	351	1 822	148	1 099	1 033	145	1 211
	O	9 557	1 018	229	2 227		395	1 808	160	1 094	1 085	146	1 395
	N	9 475	1 128	229	1 980		423	1 865	173	1 096	1 031	189	1 360
	D	8 650	944	214	2 035		420	1 697	132	1 024	860	170	1 154
1989	J	9 527	1 162	193	1 913	131	386	1 881	145	1 188	924	181	1 422
	F	9 579	1 143	212	2 025	105	434	1 900	153	1 113	1 008	176	1 309
	M	10 608	1 204	221	2 227	167	481	2 148	155	1 326	1 129	188	1 361
	A			221	2 285	139	487	2 044	155	1 201	1 008	204	1 401
	M			237	2 115		543	2 028	166	1 347		210	1 372
	J			240			560	2 223		1 306			1 413
Extra - EC trade (EUR 12) - Commerce extra - CE (EUR 12)													
Values in Mio ECU						Valeurs en Mio ECU							
1986	47 899	6 275	2 147	14 378	550	1 104	5 468	382	5 728	3 331	379	8 158	
1987	48 306	4 923	2 071	14 489	585	1 220	5 588	380	6 439	3 323	522	8 767	
1988	58 356	6 838	2 072	16 554		1 721	6 613	444	7 714	4 035	633	11 731	
1987	II	12 095	1 239	517	3 595	134	273	1 433	99	1 724	803	136	2 143
	III	11 726	1 222	473	3 561	133	324	1 264	89	1 477	778	144	2 262
	IV	12 974	1 275	572	3 827	201	365	1 523	95	1 714	908	134	2 359
1988	I	13 598	1 547	491	3 758	129	427	1 631	114	1 809	973	137	2 582
	II	14 227	1 628	547	4 019	167	429	1 679	104	1 952	980	141	2 588
	III	14 307	1 804	477	4 078	188	401	1 557	114	1 783	1 000	161	2 744
	IV	16 708	1 859	564	4 698		465	1 746	112	2 170	1 083	194	3 818
1989	I	17 638	2 175	538	4 842	172	478	1 983	127	2 520	1 223	160	3 418
	II			584			674	2 123		2 792			3 408
1987	D	4 183	363	193	1 209	92	128	515	29	593	299	39	724
1988	J	3 999	430	134	1 060	31	117	493	39	550	285	33	827
	F	4 392	529	176	1 180	43	153	551	36	561	326	44	796
	M	5 174	570	181	1 519	55	158	588	39	697	361	47	960
	A	4 493	492	164	1 305	43	135	535	34	586	324	36	839
	M	4 729	546	185	1 320	58	138	543	35	648	332	51	873
	J	5 027	584	191	1 394	65	154	593	36	717	324	39	930
	J	4 780	551	133	1 384	56	143	531	36	694	318	50	904
	A	4 252	515	154	1 348	58	111	409	38	372	318	38	891
	S	5 226	728	190	1 366	74	141	610	42	715	363	50	940
	O	5 380	683	188	1 626		151	565	37	747	361	52	970
	N	5 361	632	197	1 544		158	571	42	723	362	51	1 100
	D	5 038	535	179	1 528		156	592	32	705	359	50	901
1989	J	5 802	684	183	1 585	54	148	665	45	808	392	47	1 190
	F	5 609	679	169	1 587	51	160	632	41	773	399	48	1 071
	M	6 221	811	184	1 671	66	170	686	41	938	432	64	1 158
	A			160	1 720	64	222	677	41	829	428	51	1 105
	M			194	1 537		230	686	43	977		56	1 178
	J			205			222	742		967			1 126

(1) A partir de janvier 1988: CTCl, révision 3
(***) Pour les données de l'année 1988, le quatrième trimestre 1988 et les mois d'octobre à décembre 1988: EUR 12 sans le commerce de la Grèce.

TRENDS IN EC TRADE by SITC sections (1)

Exports

Period Période	EUR 12 (***)	UEBL	DK	D	GR	E	F	IRL	I	NL	P	UK		
6 : MANUFACTURED GOODS CLASSIFIED BY MATERIAL						6 : ARTICLES MANUFACTURES CLASSES PAR MATIERES								
World - Monde														
Values in Mio ECU						Valeurs en Mio ECU								
1986	151 539	20 874	2 383	44 705	1 575	6 514	22 212	1 201	22 373	11 655	1 930	16 118		
1987	152 877	21 124	2 482	45 074	1 478	6 824	21 990	1 209	22 375	11 707	2 009	16 606		
1988	168 714	24 961	2 540	49 416		7 761	24 479	1 334	24 304	12 837	2 206	18 876		
1987	II	38 693	5 335	626	11 214	310	1 769	5 696	316	5 735	2 930	550	4 212	
	III	36 549	5 027	583	11 046	376	1 680	5 035	276	5 356	2 723	471	3 974	
	IV	41 625	5 770	676	12 030	476	1 838	5 985	328	6 253	3 240	530	4 500	
1988	I	38 589	5 842	609	11 093	219	1 804	5 884	315	5 273	2 987	463	4 101	
	II	43 609	6 207	675	12 326	342	1 930	6 272	337	6 570	3 180	588	5 101	
	III	40 576	5 954	599	12 143	287	1 863	5 621	316	5 514	3 110	524	4 645	
	IV	46 788	6 958	677	13 853		2 165	6 702	366	6 848	3 560	631	5 029	
1989	I	46 779	7 376	654	13 538	298	2 164	7 012	352	6 286	3 489	588	5 021	
	II			751			2 467	7 667		7 839			5 974	
1987	D	13 558	1 819	199	4 019	220	650	1 942	96	2 105	945	159	1 405	
1988	J	10 648	1 435	180	3 272	31	506	1 751	97	1 458	844	120	955	
	F	12 800	2 106	208	3 470	54	612	1 916	106	1 783	969	159	1 416	
	M	15 133	2 294	221	4 350	133	686	2 216	113	2 031	1 173	178	1 738	
	A	13 708	1 973	199	3 758	125	579	1 997	109	2 053	1 099	166	1 651	
	M	14 500	1 968	216	4 159	119	695	2 020	113	2 337	1 023	197	1 653	
	J	15 371	2 253	241	4 405	98	657	2 224	114	2 270	1 100	188	1 822	
	J	14 192	2 050	147	4 100	85	669	1 994	113	2 270	965	201	1 599	
	A	11 405	1 517	214	4 023	63	467	1 357	83	1 287	1 006	125	1 224	
	S	14 854	2 377	238	4 021	140	689	2 176	122	1 952	1 141	185	1 813	
	O	16 146	2 454	235	4 935		689	2 213	134	2 353	1 243	188	1 701	
	N	15 557	2 288	246	4 416		758	2 232	123	2 273	1 293	215	1 733	
	D	14 991	2 220	196	4 494		722	2 171	109	2 241	1 041	195	1 603	
1989	J	14 534	2 222	216	4 362	100	634	2 243	114	1 831	1 114	184	1 514	
	F	15 234	2 519	212	4 332	104	798	2 199	116	2 125	1 105	184	1 540	
	M	16 974	2 626	223	4 844	95	732	2 553	121	2 326	1 271	218	1 964	
	A			237	4 758	88	858	2 488	130	2 446	1 170	225	1 864	
	M			242	4 576		813	2 378	126	2 600		220	2 084	
	J			266			796	2 784		2 799			2 015	
Percentage change on the corresponding period of the previous year % variation sur la période correspondante de l'année précédente														
1986	-4,9	-4,1	0,1	-0,8	-8,0	-22,3	-8,7	-4,5	-5,1	1,3	-6,5	-7,3		
1987	0,9	1,2	4,2	0,8	-6,2	4,8	-1,0	0,7	0,0	0,4	4,1	3,0		
1988														
1987	II	-3,5	0,1	-1,7	-3,3	-33,0	3,5	-3,9	-2,5	-3,7	-6,1	2,4	-6,5	
	III	3,8	5,9	6,2	2,2	-8,7	16,2	1,8	3,4	4,0	0,1	4,7	6,7	
	IV	7,0	4,5	8,3	5,7	21,7	3,4	4,5	6,6	9,0	8,0	13,2	4,5	9,1
1988	I													
	II													
	III													
	IV													
1989	I	21,2	26,3	7,4	22,0	36,1	20,0	19,2	11,7	19,2	16,8	27,0	22,4	
	II			11,3			27,8	22,2		17,5			17,1	
1987	D	11,5	9,2	15,7	14,3	35,8	9,1	9,0	17,1	15,1	11,4	7,4	3,0	
1988	J													
	F													
	M													
	A													
	M													
	J													
	J													
	A													
	S													
	O													
1989	J	36,5	54,8	20,0	33,3	222,6	25,3	28,1	17,5	25,8	32,0	53,3	58,5	
	F	19,0	19,8	1,9	24,8	92,6	30,4	14,8	9,4	13,2	14,0	15,7	8,8	
	M	12,2	14,5	0,9	11,4	-28,6	6,7	15,2	7,1	14,5	8,4	22,5	13,0	
	A			19,1	26,6	-29,6	48,2	24,6	19,3	19,1	6,5	35,5	12,9	
	M			12,0	10,0		17,0	17,7	11,5	11,3		11,7	26,1	
	J			10,4			21,2	25,2		23,3			10,6	

(1) As from the beginning of January 1988: SITC, Revision 3.

(***) 1988 data for the year, the fourth quarter, and months October to December: EUR 12 without the trade of Greece.

EVOLUTION DU COMMERCE DE LA CE
par sections de la CTCI (1)

8

Exportations

Period Période	EUR 12 (***)	UEBL	DK	D	GR	E	F	IRL	I	NL	P	UK	
6 : MANUFACTURED GOODS CLASSIFIED BY MATERIAL						6 : ARTICLES MANUFACTURES CLASSES PAR MATIERES							
Intra - EC trade (EUR 12) - Echanges intra - CE (EUR 12)													
Values in Mio ECU						Valeurs en Mio ECU							
1986	89 012	13 938	1 097	24 451	895	3 347	13 510	938	12 758	8 935	1 304	7 840	
1987	91 514	14 147	1 182	25 178	924	3 557	13 874	968	12 959	8 953	1 409	8 362	
1988	102 268	18 510	1 288	27 669		4 224	15 806	1 073	14 570	10 070	1 531	9 526	
1987	II	23 348	3 630	303	6 329	205	883	3 607	251	3 394	2 237	386	2 123
	III	27 345	3 266	279	6 043		861	3 119	220	2 952	2 101	325	1 951
	IV	24 873	3 880	315	6 627		983	3 796	266	3 611	2 423	378	2 303
1988	I	23 928	3 875	310	6 450	140	984	3 836	262	3 305	2 333	332	2 100
	II	26 533	4 101	336	8 942	213	1 057	4 074	278	4 007	2 501	411	2 619
	III	23 997	3 878	305	6 529	171	998	3 605	249	3 215	2 461	356	2 230
	IV	28 334	4 857	342	7 748		1 185	4 290	285	4 044	2 775	432	2 576
1989	I	29 192	4 949	342	7 743	202	1 288	4 664	287	3 912	2 804	422	2 578
	II			386			1 344	5 044		4 530			3 074
1987	D	7 818	1 216	92	2 111	134	332	1 179	77	1 132	710	112	724
1988	J	6 787	1 058	92	1 903	23	284	1 174	82	968	677	89	440
	F	7 899	1 343	105	2 037	34	321	1 251	88	1 104	763	112	740
	M	9 238	1 468	113	2 512	84	379	1 411	93	1 234	893	127	925
	A	8 430	1 356	100	2 131	78	314	1 299	89	1 242	860	119	841
	M	8 816	1 291	110	2 363	72	383	1 321	94	1 394	802	138	848
	J	9 259	1 442	121	2 447	63	360	1 435	95	1 366	858	129	942
	J	8 408	1 297	81	2 224	52	365	1 271	89	1 326	750	136	816
	A	6 449	1 019	104	2 061	34	227	856	66	651	794	80	556
	S	9 102	1 555	120	2 245	85	371	1 443	96	1 235	919	132	902
	O	9 832	1 613	119	2 768		394	1 429	106	1 425	971	129	880
	N	9 541	1 546	124	2 497		408	1 481	96	1 354	1 004	151	879
	D	8 900	1 485	98	2 478		385	1 322	83	1 278	815	136	822
1989	J	9 063	1 474	114	2 482	81	345	1 544	95	1 145	897	129	777
	F	9 537	1 691	110	2 489	74	488	1 458	94	1 352	886	130	764
	M	10 568	1 776	116	2 773	87	455	1 652	97	1 413	1 021	161	1 035
	A			121	2 719	57	433	1 837	106	1 362	949	159	947
	M			126	2 834		458	1 583	105	1 507		148	1 092
	J			138			453	1 814		1 663			1 029
Extra - EC trade (EUR 12) - Commerce extra - CE (EUR 12)													
Values in Mio ECU						Valeurs en Mio ECU							
1988	61 774	6 806	1 181	20 023	676	3 154	8 701	262	9 608	2 562	625	8 175	
1987	60 497	6 854	1 186	19 684	549	3 236	8 112	240	9 408	2 559	599	8 069	
1988	65 124	8 110	1 146	21 453		3 519	8 672	261	9 715	2 582	673	8 993	
1987	II	15 107	1 672	294	4 828	104	870	2 089	64	2 340	641	164	2 041
	III	14 996	1 732	278	4 954	148	814	1 915	56	2 400	575	146	1 979
	IV	16 500	1 853	332	5 349	181	845	2 188	62	2 640	760	153	2 137
1988	I	14 371	1 888	272	4 568	79	816	2 048	54	1 965	597	130	1 957
	II	16 791	2 020	311	5 307	129	869	2 198	59	2 658	645	177	2 432
	III	16 207	2 008	289	5 552	116	860	2 016	87	2 294	603	168	2 258
	IV	16 078	2 197	307	6 028		973	2 411	81	2 799	737	197	2 348
1989	I	17 217	2 315	280	5 715	96	870	2 348	65	2 373	653	165	2 338
	II			323			1 114	2 622		3 303			2 789
1987	D	5 652	590	100	1 892	83	311	763	18	972	217	47	660
1988	J	3 780	355	79	1 351	8	221	577	15	489	151	31	503
	F	4 802	738	94	1 408	21	290	665	18	678	187	47	660
	M	5 788	795	99	1 610	49	306	806	21	787	259	50	797
	A	5 185	590	91	1 603	47	284	698	20	809	221	46	794
	M	5 591	651	97	1 774	47	310	698	19	941	204	59	790
	J	6 000	777	109	1 929	35	295	788	19	903	225	59	861
	J	5 700	731	60	1 853	32	303	722	24	940	199	66	789
	A	4 885	480	100	1 943	28	239	541	17	636	202	44	655
	S	5 639	792	108	1 755	55	317	733	27	718	203	53	880
	O	6 185	803	106	2 139		294	784	28	926	255	59	790
	N	5 890	687	110	1 893		348	751	27	917	273	64	820
	D	5 970	706	90	1 991		333	848	26	964	211	58	741
1989	J	5 359	713	91	1 858	39	287	899	19	686	208	54	704
	F	5 572	789	93	1 815	30	307	741	22	773	208	53	741
	M	6 275	810	96	2 042	27	275	902	24	913	237	56	892
	A			104	2 011	30	422	851	24	1 081	210	66	883
	M			104	1 915		351	795	21	1 090		71	954
	J			115			342	870		1 135			946

(1) A partir de janvier 1988. CTCI, révision 3.

(***) Pour les données de l'année 1988, le quatrième trimestre 1988 et les mois d'octobre à décembre 1988: EUR 12 sans le commerce de la Grèce.

TRENDS IN EC TRADE by SITC sections (1)

Imports

Period Période	EUR 12 (***)	UEBL	DK	D	GR	E	F	IRL	I	NL	P	UK
7 : MACHINERY AND TRANSPORT EQUIPMENT						7 : MACHINES ET MATERIEL DE TRANSPORT						
World - Monde												
Values in Mio ECU						Valeurs en Mio ECU						
1986	226 142	19 491	7 570	51 184	2 982	9 888	38 482	3 697	25 157	22 266	2 816	42 610
1987	249 772	21 190	6 882	55 261	2 751	14 070	43 059	3 935	29 394	23 157	3 899	46 173
1988	291 837	19 570	6 573	61 808		18 872	56 946	4 458	33 856	25 083	5 321	59 350
1987	II	62 724	5 464	1 788	14 013	638	3 301	10 978	1 005	7 337	1 134	11 535
	III	58 055	4 554	1 500	12 779	614	3 441	9 662	934	6 804	963	11 624
	IV	70 495	5 860	1 944	15 219	894	4 315	12 348	1 063	8 483	999	12 809
1988	I	66 458	4 711	1 566	14 153	625	3 912	13 347	992	7 523	915	13 014
	II	75 259	5 081	1 694	15 396	723	4 970	14 950	1 051	8 876	6 430	14 882
	III	69 786	4 404	1 454	14 392	777	4 349	13 121	1 078	7 733	6 118	15 051
	IV	82 460	5 374	1 892	17 866		5 641	15 528	1 337	9 724	6 835	16 403
1989	I	81 897	5 445	1 605	16 831	808	5 285	16 778	1 422	9 551	6 809	16 076
	II			1 965			6 818	17 930		10 511	1 288	17 479
1987	D	24 036	1 991	699	5 010	365	1 327	4 375	329	3 088	2 284	4 264
1988	J	17 433	1 176	361	3 447	148	1 024	3 544	267	1 921	1 382	3 930
	F	22 429	1 599	563	4 854	210	1 350	4 512	323	2 509	1 994	4 207
	M	26 485	1 881	641	5 850	267	1 540	5 288	398	3 088	2 323	4 883
	A	23 624	1 619	486	4 816	202	1 600	4 449	348	2 767	2 114	4 890
	M	25 643	1 607	589	5 505	284	1 653	5 231	354	3 097	2 030	4 923
	J	25 791	1 797	586	5 070	237	1 686	5 158	347	3 003	2 271	5 287
	J	23 593	1 364	471	4 878	226	1 497	4 103	365	2 918	1 951	5 438
	A	20 668	1 334	458	4 632	336	1 306	3 494	349	1 794	1 872	4 773
	S	24 940	1 680	525	4 885	215	1 575	5 229	357	3 013	2 266	4 840
	O	27 198	1 714	576	5 118		1 764	5 003	379	3 243	2 225	5 765
	N	27 221	1 769	657	5 431		1 956	5 307	426	3 265	2 258	5 607
	D	27 418	1 793	657	6 316		1 937	5 097	498	3 244	2 299	5 121
1989	J	25 815	1 779	479	5 346	291	1 488	5 356	448	2 916	2 081	395
	F	26 257	1 753	491	5 551	219	1 803	5 249	444	3 045	2 080	5 215
	M	29 728	1 897	615	5 935	297	1 995	6 157	529	3 585	2 646	5 631
	A			569	6 651	314	2 470	5 428	498	3 288	2 336	5 622
	M			857	6 651		2 158	5 783	518	3 491		5 749
	J			708	5 070		2 191	6 681		3 734		6 093
Percentage change on the corresponding period of the previous year												
% variation sur la période correspondante de l'année précédente												
1986	6,0	14,2	14,7	7,6	-5,5	21,9	9,3	-9,9	5,1	11,3	25,6	-6,0
1987	10,4	8,7	-9,1	8,0	-7,7	42,3	11,9	6,4	16,8	4,0	38,5	8,4
1988												
1987	II	7,0	5,3	-10,9	7,3	-21,5	34,9	8,8	0,6	13,6	0,6	61,3
	III	10,5	4,1	-15,3	5,9	-5,0	47,4	10,5	14,2	20,7	1,0	26,2
	IV	13,6	13,0	-3,5	8,5	-0,2	29,7	17,0	10,5	20,4	4,5	15,6
1988	I											
	II											
	III											
	IV											
1989	I	23,2	15,6	2,5	18,9	29,3	35,1	25,7	43,3	27,0	19,4	23,5
	II			16,0			37,2	19,9		18,4		17,5
1987	D	15,9	15,2	7,2	6,9	13,0	18,3	21,5	2,8	35,4	2,7	16,9
1988	J											
	F											
	M											
	A											
	M											
	J											
	J											
	A											
	S											
	O											
	N											
	D											
1989	J	48,1	51,3	32,7	55,1	96,6	45,3	51,1	67,8	51,8	50,6	69,5
	F	17,1	9,6	-12,8	14,4	4,3	33,6	16,3	37,5	21,4	4,3	32,1
	M	12,2	0,9	-4,1	1,5		29,5	16,4	32,9	16,1	13,9	35,3
	A			17,1	38,1		54,4	22,0	43,1	18,8	10,5	48,8
	M			11,5	6,6		30,6	10,6	46,3	12,7		16,8
	J			20,8			30,0	29,5		24,3		15,2

(1) As from the beginning of January 1988: SITC, Revision 3.

(***) 1988 data for the year, the fourth quarter, and months October to December: EUR 12 without the trade of Greece.

EVOLUTION DU COMMERCE DE LA CE
par sections de la CTCl (1)

8

Importations

Period Période	EUR 12 (***)	UEBL	DK	D	GR	E	F	IRL	I	NL	P	UK	
7 : MACHINERY AND TRANSPORT EQUIPMENT						7 : MACHINES ET MATERIEL DE TRANSPORT							
Intra - EC trade (EUR 12) - Echanges Intra - CE (EUR 12)													
Values in Mio ECU						Valeurs en Mio ECU							
1986	143 759	14 659	4 565	27 478	1 866	6 836	27 856	2 191	18 338	14 648	2 147	23 172	
1987	160 161	16 018	4 233	29 624	1 698	10 217	31 448	2 186	21 477	15 169	2 988	25 103	
1988	181 328	13 746	4 066	32 490		13 154	39 652	2 521	24 525	15 920	4 246	31 010	
1987	II	40 764	4 109	1 061	7 780	386	2 460	8 087	567	5 390	3 669	896	6 360
	III	36 520	3 488	923	6 672	368	2 495	6 936	511	4 838	3 406	719	6 164
	IV	45 183	4 464	1 228	8 109	529	3 093	8 988	584	6 196	4 279	738	6 974
1988	I	41 561	3 371	993	7 498	339	2 851	8 931	566	5 589	3 751	718	6 953
	II	47 099	3 517	1 042	8 246	421	3 422	10 575	594	6 445	4 109	990	7 760
	III	42 037	3 128	966	7 114	435	3 089	8 851	607	5 431	3 762	1 030	7 623
	IV	51 827	3 730	1 087	9 632		3 792	11 294	754	7 059	4 298	1 508	8 673
1989	I	51 815	3 772	988	8 903	469	3 714	12 004	792	6 989	4 289	1 042	8 855
	II			1 140			4 478	12 357		7 640			9 406
1987	D	15 466	1 543	453	2 649	227	935	3 181	187	2 222	1 540	223	2 307
1988	J	10 829	871	234	1 749	85	741	2 352	146	1 400	933	185	2 133
	F	14 398	1 152	353	2 734	109	1 005	3 111	181	1 889	1 337	240	2 288
	M	16 274	1 325	407	3 014	145	1 106	3 466	239	2 297	1 481	260	2 534
	A	14 423	1 114	309	2 429	125	1 051	2 979	184	2 013	1 408	264	2 545
	M	16 175	1 137	340	3 064	154	1 157	3 783	202	2 247	1 296	300	2 495
	J	16 359	1 234	371	2 749	142	1 183	3 734	207	2 179	1 403	278	2 878
	J	14 654	1 002	328	2 464	150	1 099	2 876	209	2 095	1 255	302	2 876
	A	11 954	922	296	2 121	156	976	2 307	193	1 227	1 122	245	2 389
	S	15 179	1 193	343	2 533	128	1 077	3 594	206	2 105	1 375	271	2 354
	O	16 934	1 185	339	3 352		1 227	3 624	233	2 330	1 425	332	2 888
	N	16 912	1 266	361	2 740		1 291	3 846	274	2 359	1 417	422	2 935
	D	17 513	1 270	386	3 539		1 282	3 721	245	2 390	1 431	378	2 871
1989	J	16 250	1 209	302	2 871	170	1 058	3 752	257	2 148	1 328	310	2 845
	F	16 766	1 220	322	2 859	132	1 280	3 868	260	2 196	1 361	333	2 934
	M	18 741	1 330	361	3 173	166	1 377	4 383	274	2 640	1 599	357	3 081
	A			329	3 549	164	1 421	3 700	290	2 424	1 393	393	3 040
	M			368	2 989		1 501	4 089	275	2 514		389	2 981
	J			435			1 554	4 545		2 703			3 380
Extra - EC trade (EUR 12) - Commerce extra - CE (EUR 12)													
Values in Mio ECU						Valeurs en Mio ECU							
1986	78 860	4 811	3 005	23 594	1 116	3 048	10 398	1 505	6 591	7 014	664	17 114	
1987	85 592	5 114	2 649	25 491	1 053	3 852	11 334	1 749	7 824	7 422	908	18 197	
1988	105 192	5 784	2 507	29 170		5 714	17 141	1 937	9 236	8 813	1 073	23 817	
1987	II	20 819	1 351	727	6 199	252	841	2 840	438	1 933	1 719	237	4 283
	III	20 582	1 054	577	6 073	247	946	2 633	423	1 955	1 652	243	4 779
	IV	24 289	1 360	715	7 074	365	1 221	3 267	479	2 262	2 121	260	5 166
1988	I	23 831	1 331	573	6 617	286	1 060	4 390	426	1 916	1 892	197	5 144
	II	26 880	1 556	652	7 113	302	1 547	4 356	457	2 408	2 234	250	5 816
	III	26 474	1 283	487	7 250	342	1 259	4 209	471	2 279	2 262	276	6 376
	IV	29 137	1 633	805	8 190		1 847	4 187	583	2 634	2 426	350	6 481
1989	I	28 938	1 662	617	7 893	339	1 571	4 733	630	2 536	2 425	245	6 284
	II			825			2 338	5 527		2 847			6 709
1987	D	8 247	446	246	2 352	138	391	1 178	142	860	698	80	1 714
1988	J	6 332	305	128	1 688	63	282	1 182	122	518	438	48	1 557
	F	7 704	444	211	2 110	101	345	1 391	142	615	634	68	1 642
	M	9 747	549	234	2 821	122	433	1 815	159	781	819	66	1 948
	A	8 725	502	177	2 375	77	549	1 466	164	746	680	68	1 920
	M	8 865	468	249	2 428	130	496	1 441	152	842	704	72	1 884
	J	9 033	582	215	2 308	95	502	1 418	140	818	807	71	2 071
	J	8 532	360	143	2 403	76	398	1 219	158	814	667	79	2 216
	A	8 233	409	181	2 504	180	330	1 153	156	562	717	74	1 986
	S	9 382	483	183	2 342	86	497	1 616	152	900	862	82	2 180
	O	9 865	525	237	2 752		535	1 361	145	904	761	79	2 365
	N	9 781	499	296	2 878		665	1 444	152	894	837	83	2 214
	D	9 552	519	271	2 762		655	1 365	253	844	838	77	1 969
1989	J	9 181	567	177	2 463	121	430	1 592	191	758	723	86	2 075
	F	9 146	529	169	2 680	87	523	1 369	184	840	693	74	1 999
	M	10 570	582	254	2 751	131	619	1 758	255	936	1 009	84	2 211
	A			241	3 089	150	1 048	1 714	208	858	909	101	2 217
	M			289	2 865		657	1 682	243	968		97	2 173
	J			273			638	2 114		1 022			2 316

(1) A partir de janvier 1988: CTCl, révision 3

(***) Pour les données de l'année 1988, le quatrième trimestre 1988 et les mois d'octobre à décembre 1988: EUR 12 sans le commerce de la Grèce.

TRENDS IN EC TRADE by SITC sections (1)

Exports

Period Période	EUR 12 (***)	UEBL	DK	D	GR	E	F	IRL	I	NL	P	UK
7 : MACHINERY AND TRANSPORT EQUIPMENT						7 : MACHINES ET MATERIEL DE TRANSPORT						
World - Monde												
Values in Mio ECU						Valeurs en Mio ECU						
1986	284 535	18 079	5 449	118 115	168	8 488	42 108	3 901	33 422	16 519	1 150	37 138
1987	289 966	19 392	5 493	123 205	154	9 758	43 824	4 339	35 042	17 232	1 316	40 209
1988	336 213	20 018	5 897	131 325		12 030	55 269	4 906	38 758	19 366	1 481	47 162
1987	II	74 265	5 219	1 410	30 123	27	2 360	11 136	1 110	8 530	343	9 663
	III	70 274	4 135	1 319	28 769	38	2 335	10 211	1 057	8 349	316	9 761
	IV	85 079	5 326	1 526	34 676	51	2 995	12 238	1 180	10 192	5 038	11 517
1988	I	75 114	4 875	1 464	28 958	18	2 844	13 183	1 089	7 807	4 303	10 271
	II	85 851	5 241	1 463	32 793	37	3 259	14 654	1 211	10 360	4 888	11 632
	III	79 770	4 453	1 348	31 416	36	2 623	12 817	1 190	9 035	4 632	11 877
	IV	95 568	5 449	1 675	38 158		3 303	14 616	1 416	11 556	5 543	13 383
1989	I	93 435	5 792	1 401	36 221	31	3 610	16 320	1 419	10 060	5 355	12 780
	II			1 699			3 931	17 843		12 802		13 273
1987	D	29 999	1 833	573	12 123	22	1 010	4 589	389	3 740	1 661	3 963
1988	J	20 425	1 344	417	7 887	2	686	3 631	307	2 007	1 154	2 913
	F	25 192	1 570	497	9 634	5	1 061	4 364	371	2 797	1 413	3 380
	M	29 469	1 947	550	11 433	10	1 099	5 184	407	3 000	1 734	3 987
	A	26 549	1 707	455	10 079	10	1 024	4 214	345	3 312	1 473	3 829
	M	28 917	1 650	460	11 310	15	1 090	4 869	419	3 532	1 686	3 770
	J	30 380	1 863	495	11 390	12	1 149	5 480	448	3 499	1 779	4 154
	J	27 601	1 399	447	10 756	10	1 100	4 407	401	3 741	1 403	3 798
	A	23 012	1 223	395	9 827	10	496	3 060	326	2 331	1 441	3 845
	S	28 722	1 809	507	10 838	16	998	4 963	462	2 953	1 820	4 236
	O	30 200	1 806	540	12 038		1 042	4 723	450	3 622	1 782	4 054
	N	31 513	1 805	550	12 171		1 169	4 756	458	3 968	1 904	4 576
	D	33 807	1 820	584	13 944		1 098	5 128	494	3 997	1 811	4 798
1989	J	29 112	1 840	446	11 618	7	1 123	5 096	444	2 878	1 612	3 913
	F	30 411	1 883	459	11 764	12	1 209	5 316	450	3 462	1 730	4 003
	M	33 894	2 066	487	12 840	13	1 279	5 955	525	3 715	2 013	4 828
	A			614	12 435	9	1 191	5 744	508	3 816	1 810	4 004
	M			516	11 816		1 372	5 323	507	4 289		4 611
	J			561			1 365	6 715		4 709		4 634
Percentage change on the corresponding period of the previous year % variation sur la période correspondante de l'année précédente												
1986	2,5	10,7	-2,8	6,6	-3,4	-0,4	0,1	-3,4	2,7	8,0	-1,2	-9,5
1987	5,4	7,3	0,8	4,3	-8,3	15,0	4,1	11,2	4,8	4,3	14,4	8,3
1988												
1987	II	-0,1	11,9	-9,0	-0,1	-38,6	-6,0	1,0	7,6	-1,2	3,9	-5,6
	III	7,7	2,4	14,9	2,7	8,6	28,2	9,9	19,6	10,3	3,5	11,3
	IV	9,9	5,5	3,0	8,7	18,6	22,5	8,7	16,9	7,4	9,0	17,2
1988	I											
	II											
	III											
	IV											
1989	I	24,4	18,8	-4,3	25,1	72,2	26,9	23,8	30,3	28,9	24,4	47,7
	II			16,1			20,6	21,8		23,6		14,1
1987	D	11,2	9,6	31,7	8,1	29,4	21,2	15,0	12,8	13,9	7,5	11,4
1988	J											
	F											
	M											
	A											
	M											
	J											
	J											
	A											
	S											
	O											
1989	J	42,5	36,9	7,0	47,3	250,0	63,7	40,3	44,6	43,4	39,7	80,0
	F	20,7	19,9	-7,6	22,1	140,0	13,9	21,8	21,3	23,8	22,4	18,4
	M	15,0	6,1	-11,5	12,3	30,0	16,4	14,9	29,0	23,6	16,1	21,1
	A			34,9	23,4	-10,0	16,3	36,3	47,2	15,2	22,9	46,6
	M			12,2	4,5		25,9	9,3	21,0	21,4		47,0
	J			13,3			18,8	22,5		34,6		22,3
	J											11,6

(1) As from the beginning of January 1988: SITC, Revision 3.

(***) 1988 data for the year, the fourth quarter, and months October to December: EUR 12 without the trade of Greece.

EVOLUTION DU COMMERCE DE LA CE
par sections de la CTCl (1)

8

Exportations

Period Période	EUR 12 (***)	UEBL	DK	D	GR	E	F	IRL	I	NL	P	UK	
7 : MACHINERY AND TRANSPORT EQUIPMENT						7 : MACHINES ET MATERIEL DE TRANSPORT							
Intra - EC trade (EUR 12) - Echanges intra - CE (EUR 12)													
Values in Mio ECU						Valeurs en Mio ECU							
1986	143 292	13 711	2 142	55 323	88	6 334	21 872	2 890	17 120	9 075	854	13 882	
1987	159 647	15 111	2 399	61 076	88	6 981	24 489	3 274	19 246	9 971	1 061	15 951	
1988	186 296	15 738	2 522	68 541		8 670	31 986	3 764	21 990	11 846	1 220	20 019	
1987	II	40 490	4 122	595	15 270	17	1 686	6 399	856	4 730	2 534	281	3 999
	III	36 415	3 154	606	14 145	21	1 644	5 344	782	4 455	2 322	235	3 708
	IV	45 211	4 168	650	17 095	25	2 140	6 864	881	5 639	2 786	292	4 671
1988	I	42 252	3 866	612	15 571	13	2 060	7 598	849	4 454	2 706	259	4 264
	II	48 850	4 165	652	17 858	22	2 436	8 403	926	5 953	2 947	309	5 023
	III	42 800	3 372	589	15 989	16	1 774	7 112	903	5 027	2 845	280	4 894
	IV	52 644	4 336	711	19 123		2 401	8 874	1 087	6 555	3 348	372	5 837
1989	I	53 853	4 529	668	19 822	22	2 722	9 832	1 110	5 970	3 327	379	5 473
	II		781				2 969	10 681		7 408		5 890	
1987	D	15 430	1 413	243	5 697	10	681	2 460	290	1 974	911	85	1 666
1988	J	11 159	1 055	169	4 115	2	516	1 931	236	1 184	751	64	1 136
	F	14 292	1 252	216	5 195	3	748	2 586	291	1 606	887	88	1 419
	M	16 777	1 548	228	6 258	7	797	3 079	321	1 662	1 067	100	1 714
	A	15 178	1 385	183	5 487	6	814	2 446	267	1 981	922	83	1 622
	M	16 426	1 312	203	6 224	7	769	2 887	327	1 955	970	98	1 673
	J	17 121	1 470	223	6 139	8	856	3 044	332	2 007	1 108	97	1 838
	J	15 072	1 057	187	5 510	7	724	2 474	295	2 097	913	119	1 689
	A	11 314	875	181	4 731	2	306	1 497	250	1 168	846	42	1 417
	S	16 226	1 425	221	5 753	7	758	2 941	358	1 757	1 119	101	1 785
	O	17 219	1 424	234	6 424		779	2 921	343	2 060	1 096	116	1 821
	N	17 874	1 445	223	6 282		864	2 921	357	2 342	1 188	122	1 932
	D	17 696	1 454	254	6 402		782	3 005	373	2 171	1 053	115	2 107
1989	J	16 588	1 435	225	6 164	4	830	3 171	348	1 676	1 020	108	1 606
	F	17 854	1 495	215	6 620	9	914	3 181	351	2 050	1 096	107	1 818
	M	19 383	1 597	226	7 038	8	978	3 476	411	2 241	1 212	151	2 045
	A			246	6 780	8	870	3 510	396	2 230	1 165	127	1 768
	M			245	8 439		1 072	3 337	409	2 400		130	2 065
	J			266			1 025	3 827		2 784			2 050
Extra - EC trade (EUR 12) - Commerce extra - CE (EUR 12)													
Values in Mio ECU						Valeurs en Mio ECU							
1988	133 595	4 355	3 260	62 669	78	2 142	20 153	1 009	16 296	5 059	296	18 277	
1987	131 893	4 241	3 070	61 887	65	2 758	19 235	1 064	15 788	5 039	255	18 490	
1988	141 148	4 289	3 351	62 170		3 274	23 276	1 142	16 754	6 096	259	20 558	
1987	II	31 823	1 093	810	14 819	10	663	4 712	253	3 798	1 226	62	4 375
	III	31 697	977	709	14 516	17	687	4 844	274	3 892	1 141	81	4 558
	IV	37 372	1 127	868	17 511	25	851	5 345	299	4 550	1 598	49	5 149
1988	I	31 080	1 008	847	13 254	5	783	5 580	240	3 350	1 242	42	4 729
	II	35 025	1 074	804	14 766	15	821	6 249	285	4 404	1 605	56	4 954
	III	34 733	1 078	753	15 250	20	777	5 705	287	4 003	1 459	64	5 337
	IV	40 350	1 110	957	18 900	8	892	5 742	330	4 996	1 790	97	5 537
1989	I	37 293	1 257	727	16 239	10	886	6 487	309	4 087	1 641	67	5 584
	II			933			957	7 158		5 387		5 628	
1987	D	13 807	420	327	6 400	11	326	2 118	99	1 765	534	13	1 796
1988	J	8 703	288	246	3 734		170	1 697	71	822	286	10	1 376
	F	10 314	318	280	4 388	2	313	1 777	79	1 189	418	12	1 538
	M	12 057	400	320	5 132	3	301	2 105	86	1 336	537	18	1 818
	A	10 891	341	270	4 542	4	210	1 768	78	1 329	451	17	1 681
	M	11 839	338	254	5 035	8	320	1 982	92	1 578	617	16	1 802
	J	12 451	393	270	5 184	3	292	2 436	116	1 492	533	15	1 718
	J	11 918	340	258	5 178	3	308	1 932	106	1 643	416	20	1 713
	A	10 945	348	213	5 043	8	190	1 563	76	1 162	498	16	1 828
	S	11 626	384	284	5 028	9	238	2 022	103	1 194	545	19	1 799
	O	12 246	382	304	5 582		256	1 802	107	1 560	561	27	1 886
	N	12 887	359	325	5 838		303	1 835	101	1 624	574	33	1 893
	D	15 194	365	326	7 487		335	2 122	121	1 826	621	18	1 972
1989	J	11 803	403	219	5 394	3	292	1 924	96	1 202	474	27	1 769
	F	11 926	386	241	5 099	3	295	2 135	98	1 409	519	17	1 724
	M	13 604	467	259	5 747	4	300	2 474	115	1 474	648	22	2 090
	A			366	5 606	2	320	2 234	112	1 583	524	20	1 755
	M			268	5 328		299	1 985	98	1 886		39	1 829
	J			294			338	2 886		1 924			2 028

(1) A partir de janvier 1988. CTCl, révision 3

(***) Pour les données de l'année 1988, le quatrième trimestre 1988 et les mois d'octobre à décembre 1988: EUR 12 sans le commerce de la Grèce.

TRENDS IN EC TRADE by SITC sections (1)

Imports

Period Période	EUR 12 (***)	UEBL	DK	D	GR	E	F	IRL	I	NL	P	UK	
B : MISCELLANEOUS MANUFACTURED ARTICLES						B : ARTICLES MANUFACTURES DIVERS							
World - Monde													
Values in Mio ECU						Valeurs en Mio ECU							
1986	90 968	6 614	2 796	26 274	521	2 346	16 937	1 528	6 774	9 815	490	16 874	
1987	101 294	7 355	2 899	29 706	629	2 879	18 887	1 508	7 894	10 654	697	18 186	
1988	112 047	8 092	2 840	31 691		3 679	20 852	1 741	8 934	11 358	896	21 965	
1987	II	23 433	1 666	642	6 617	146	693	4 515	342	1 942	2 353	205	4 312
	III	26 529	1 935	742	7 918	158	760	4 803	393	1 957	2 894	190	4 779
	IV	26 748	1 849	803	7 819	199	804	4 923	420	2 115	2 621	170	5 025
1988	I	27 693	2 174	719	7 966	166	780	5 305	395	2 133	2 985	170	4 901
	II	25 966	1 851	675	6 851	182	892	5 111	377	2 206	2 511	200	5 141
	III	29 413	2 153	750	8 378	217	938	5 190	467	2 220	3 099	227	5 774
	IV	29 540	1 914	726	8 496		1 069	5 246	503	2 375	2 764	298	6 149
1989	I	31 943	2 266	744	8 696	222	1 348	5 990	485	2 539	3 185	206	6 262
	II			720			1 889	5 800		2 664			6 322
1987	D	8 317	582	263	2 483	63	253	1 613	112	677	807	42	1 421
1988	J	7 330	576	170	2 054	32	196	1 447	103	541	770	37	1 404
	F	9 530	741	262	2 703	57	281	1 847	136	725	1 080	58	1 640
	M	10 810	843	287	3 208	77	302	2 009	157	866	1 134	67	1 861
	A	8 330	610	207	2 225	61	297	1 582	125	709	852	57	1 605
	M	8 405	568	218	2 184	63	296	1 654	126	736	783	67	1 709
	J	9 168	656	220	2 444	57	295	1 842	126	760	877	55	1 837
	J	9 604	642	199	2 723	61	285	1 777	134	798	944	65	1 977
	A	9 215	707	270	2 758	71	261	1 594	156	507	1 027	58	1 807
	S	10 584	790	282	2 897	85	346	1 913	177	912	1 114	71	1 998
	O	10 595	731	263	3 099		347	1 780	190	844	1 018	71	2 251
	N	9 778	636	240	2 663		358	1 734	184	816	935	80	2 132
	D	9 110	583	222	2 734		365	1 694	130	722	810	68	1 780
1989	J	9 816	691	226	2 749	51	313	1 915	147	748	983	60	1 933
	F	10 712	768	254	2 911	64	639	1 915	161	803	1 076	74	2 046
	M	11 387	802	258	3 036	106	396	2 149	177	986	1 125	69	2 282
	A			240	2 847	89	430	1 843	154	820	995	89	2 043
	M			237	2 419		1 038	1 818	152	852		87	2 036
	J			230			422	2 120		953			2 242
Percentage change on the corresponding period of the previous year % variation sur la période correspondante de l'année précédente													
1986	8,8	11,4	13,2	10,6	-2,6	27,8	12,4	0,5	8,6	11,0	44,5	-1,1	
1987	11,4	11,2	3,7	13,1	20,7	22,7	11,5	-1,3	16,5	8,5	42,2	7,8	
1988													
1987	II	8,8	9,2	-4,9	11,9	7,4	24,6	10,4	-5,0	15,7	5,8	66,7	1,4
	III	12,1	9,0	3,5	13,6	25,4	35,7	9,7	0,0	16,2	10,5	37,7	11,0
	IV	12,7	13,3	9,1	12,5	25,2	2,9	13,0	6,6	19,8	6,4	10,4	15,4
1988	I												
	II												
	III												
	IV												
1989	I	15,3	4,2	3,5	9,2	33,7	72,8	12,9	22,8	19,0	6,7	21,2	27,8
	II			6,7			111,8	13,5		20,8			23,0
1987	D	13,6	17,8	20,6	14,3	16,7	5,4	13,7	10,9	36,2	6,6	5,0	6,6
1988	J												
	F												
	M												
	A												
	M												
	J												
	J												
	A												
	S												
	O												
	N												
	D												
1989	J	33,9	20,0	32,9	33,8	59,4	59,7	32,3	42,7	38,3	27,7	62,2	37,7
	F	12,4	3,6	-3,1	7,7	12,3	127,4	3,7	18,4	10,8	-0,4	27,6	24,8
	M	5,3	-4,9	-10,1	-5,4	37,7	31,1	7,0	12,7	13,9	-0,8	3,0	22,6
	A			15,9	28,0	45,9	44,8	16,5	23,2	15,7	16,8	56,1	27,3
	M			8,7	10,8		250,7	9,9	20,6	21,2		29,9	19,1
	J			4,5			43,1	15,1		25,4			22,0

(1) As from the beginning of January 1988: SITC, Revision 3.

(***) 1988 data for the year, the fourth quarter, and months October to December: EUR 12 without the trade of Greece.

**EVOLUTION DU COMMERCE DE LA CE
par sections de la CTCl (1)**

8

Importations

Period Période	EUR 12 (***)	UEBL	DK	D	GR	E	F	IRL	I	NL	P	UK	
B : MISCELLANEOUS MANUFACTURED ARTICLES						B : ARTICLES MANUFACTURES DIVERS							
Intra - EC trade (EUR 12) - Echanges intra - CE (EUR 12)													
Values in Mio ECU						Valeurs en Mio ECU							
1986	52 976	5 474	1 539	12 482	389	1 353	11 519	1 241	3 808	6 845	365	7 961	
1987	58 010	5 982	1 565	13 774	465	1 752	12 503	1 240	4 285	7 454	547	8 442	
1988	61 538	6 393	1 490	14 081		2 163	13 279	1 422	4 647	7 594	711	9 759	
1987	II	13 338	1 334	350	3 074	108	424	2 940	276	1 040	1 639	162	1 991
	III	15 036	1 580	392	3 614	116	452	3 170	324	1 049	2 002	149	2 187
	IV	15 322	1 492	436	3 670	148	485	3 260	353	1 163	1 858	134	2 324
1988	I	15 528	1 749	371	3 579	121	482	3 437	324	1 124	2 006	131	2 203
	II	14 280	1 423	358	3 113	125	521	3 145	299	1 162	1 878	162	2 313
	III	15 960	1 696	385	3 818	150	544	3 326	378	1 140	2 042	177	2 504
	IV	16 166	1 524	395	3 770		616	3 371	420	1 220	1 868	241	2 740
1989	I	17 432	1 789	384	3 851	154	884	3 722	386	1 295	2 081	167	2 719
	II			388			751	3 634		1 350			2 728
1987	D	4 804	466	143	1 180	46	152	1 062	94	372	578	33	678
1988	J	4 024	462	79	915	22	116	914	81	278	516	28	613
	F	5 403	600	139	1 217	42	175	1 207	111	382	730	45	756
	M	6 087	680	153	1 448	57	192	1 315	132	464	760	51	835
	A	4 671	477	109	1 001	43	180	988	102	378	574	46	773
	M	4 613	444	114	1 018	42	168	1 015	102	375	523	54	757
	J	4 945	489	115	1 095	39	169	1 122	95	409	582	43	787
	J	5 339	510	107	1 232	43	171	1 149	106	428	637	51	905
	A	4 812	556	145	1 155	49	147	951	124	258	633	46	748
	S	5 717	621	133	1 231	58	197	1 216	148	453	752	56	851
	O	5 788	577	139	1 344		203	1 165	158	431	701	56	1 015
	N	5 297	497	133	1 172		201	1 111	155	416	621	65	925
	D	5 011	453	123	1 255		214	1 075	107	377	545	54	806
1989	J	5 178	541	113	1 177	34	176	1 129	112	380	614	49	853
	F	5 944	610	134	1 289	42	463	1 230	131	409	705	59	872
	M	6 296	637	136	1 386	78	246	1 356	143	505	761	57	992
	A			128	1 254	63	266	1 170	125	430	633	73	909
	M			129	1 081		238	1 121	117	444		71	834
	J			125			248	1 333		476			983
Extra - EC trade (EUR 12) - Commerce extra - CE (EUR 12)													
Values in Mio ECU						Valeurs en Mio ECU							
1986	37 761	1 136	1 258	13 663	132	993	5 400	286	2 913	2 967	125	8 869	
1987	43 057	1 368	1 334	15 821	163	1 127	6 346	267	3 588	3 197	149	9 696	
1988	49 723	1 683	1 350	17 498		1 515	7 563	320	4 265	3 535	185	11 809	
1987	II	10 044	330	292	3 520	38	270	1 563	66	898	713	43	2 311
	III	11 443	354	350	4 279	42	307	1 626	69	904	691	41	2 581
	IV	11 356	356	367	4 114	51	320	1 651	67	947	762	36	2 685
1988	I	11 960	420	348	4 356	45	297	1 865	70	1 004	924	39	2 592
	II	11 508	423	318	3 716	57	371	1 964	78	1 039	784	38	2 733
	III	13 252	452	365	4 736	67	394	1 862	88	1 074	977	50	3 186
	IV	13 171	388	331	4 691		452	1 872	83	1 148	850	58	3 297
1989	I	14 244	478	360	4 821	68	484	2 258	99	1 240	1 024	39	3 396
	II			332			1 138	2 162		1 309			3 512
1987	D	3 491	116	120	1 292	17	101	546	18	304	230	10	738
1988	J	3 262	114	91	1 136	10	80	532	22	262	249	8	757
	F	4 070	140	123	1 471	15	107	640	25	341	332	13	863
	M	4 622	161	134	1 748	19	110	693	25	400	343	15	974
	A	3 600	132	98	1 217	18	117	592	23	329	257	11	805
	M	3 737	123	103	1 160	21	128	639	24	359	251	13	916
	J	4 160	166	105	1 340	18	126	720	31	351	275	12	1 017
	J	4 185	130	92	1 486	18	114	628	28	369	290	14	1 017
	A	4 330	151	125	1 593	22	114	641	31	248	347	12	1 045
	S	4 822	167	148	1 856	26	149	696	29	456	347	16	1 131
	O	4 724	153	124	1 741		145	616	31	411	306	15	1 182
	N	4 432	139	107	1 480		158	621	28	398	295	15	1 191
	D	4 028	129	99	1 470		151	618	23	343	249	14	932
1989	J	4 570	149	112	1 563	17	137	780	35	367	336	11	1 062
	F	4 858	157	120	1 613	22	176	683	30	393	346	15	1 101
	M	5 002	165	123	1 645	28	151	791	34	480	341	12	1 233
	A			112	1 578	26	164	671	29	389	339	15	1 113
	M			107	1 328		800	698	34	446		16	1 188
	J			105			175	787		474			1 230

(1) A partir de janvier 1988. CTCl, révision 3
 (***) Pour les données de l'année 1988, le quatrième trimestre 1988 et les mois d'octobre à décembre 1988: EUR 12 sans le commerce de la Grèce.

TRENDS IN EC TRADE by SITC sections (1)

Exports

Period Période	EUR 12 (***)	UEBL	DK	D	GR	E	F	IRL	I	NL	P	UK	
8 : MISCELLANEOUS MANUFACTURED ARTICLES						8 : ARTICLES MANUFACTURES DIVERS							
World - Monde													
Values in Mio ECU						Valeurs en Mio ECU							
1986	98 403	5 466	3 329	26 285	1 262	3 045	12 081	1 512	24 396	6 274	2 218	12 538	
1987	103 750	5 835	3 417	27 450	1 386	3 812	12 695	1 682	24 435	6 675	2 614	13 750	
1988	110 723	6 028	3 327	29 739		4 099	14 273	2 071	25 414	7 247	2 906	15 617	
1987	II	23 857	1 428	787	6 272	302	898	2 982	451	5 293	1 588	627	3 229
	III	26 990	1 379	833	7 185	369	986	3 218	416	6 723	1 633	703	3 545
	IV	27 821	1 593	927	7 286	437	1 059	3 430	449	6 226	1 816	637	3 960
1988	I	26 577	1 484	841	6 815	245	1 031	3 553	447	6 051	1 804	730	3 575
	II	26 475	1 463	812	7 129	234	979	3 393	519	5 970	1 700	657	3 664
	III	28 859	1 442	815	7 653	315	1 003	3 596	521	6 846	1 789	796	4 083
	IV	29 606	1 639	905	8 143		1 085	3 731	584	6 547	1 953	723	4 295
1989	I	30 224	1 625	874	7 880	314	1 061	3 894	611	6 764	2 040	862	4 318
	II			882			1 060	3 902		6 878			4 237
1987	D	8 949	497	286	2 343	205	335	1 111	126	1 951	555	190	1 350
1988	J	7 252	377	234	1 867	46	262	1 018	127	1 736	469	200	915
	F	8 962	521	288	2 207	54	350	1 213	152	2 105	587	243	1 241
	M	10 352	582	318	2 740	144	420	1 322	167	2 209	748	278	1 423
	A	8 484	500	237	2 204	104	300	1 077	165	1 921	581	183	1 212
	M	8 537	458	254	2 300	78	340	1 052	181	1 951	539	199	1 185
	J	9 427	496	276	2 623	83	339	1 248	172	2 099	592	224	1 273
	J	10 120	455	199	2 519	96	384	1 260	183	2 838	548	330	1 309
	A	8 309	420	293	2 391	63	234	980	138	1 695	554	194	1 350
	S	10 389	562	323	2 743	156	358	1 365	199	2 303	689	259	1 431
	O	10 367	581	307	2 929		381	1 275	201	2 402	694	234	1 363
	N	9 711	525	317	2 620		362	1 199	203	2 037	682	223	1 543
	D	9 502	521	280	2 594		343	1 233	181	2 129	582	236	1 403
1989	J	9 019	502	270	2 421	81	302	1 160	191	1 904	595	249	1 343
	F	10 054	540	296	2 588	101	388	1 261	194	2 394	638	280	1 375
	M	11 126	581	306	2 852	131	371	1 463	226	2 463	807	316	1 610
	A			289	2 704	100	358	1 273	206	2 180	693	241	1 348
	M			278	2 341		352	1 174	216	2 187		227	1 485
	J			309			350	1 450		2 511			1 406
Percentage change on the corresponding period of the previous year % variation sur la période correspondante de l'année précédente													
1986		3,2	7,1	4,7	9,1	27,7	-4,8	-1,9	0,1	1,6	7,7	16,4	-5,5
1987		5,4	6,8	2,6	4,4	9,8	25,2	5,1	11,2	0,2	6,4	17,9	9,7
1988													
1987	II	1,1	7,9	-2,0	2,0	-9,3	17,5	0,2	17,8	-3,3	0,6	19,7	-1,6
	III	6,8	8,8	2,6	4,0	13,2	23,1	8,8	10,3	2,7	3,0	17,8	14,2
	IV	8,9	5,4	5,9	5,4	15,6	29,5	11,4	14,0	1,6	15,2	11,0	19,5
1988	I												
	II												
	III												
	IV												
1989	I	13,7	9,5	3,9	15,3	28,2	2,9	9,6	36,7	11,8	13,1	18,1	20,8
	II			8,6			8,3	15,0		15,2			15,6
1987	D	11,9	9,2	9,6	7,1	34,9	35,6	12,4	7,7	5,6	14,7	4,4	25,6
1988	J												
	F												
	M												
	A												
	M												
	J												
	J												
	A												
	S												
	O												
	N												
	D												
1989	J	24,4	33,2	15,4	29,7	76,1	15,3	13,9	50,4	9,7	26,9	24,5	46,8
	F	12,2	3,6	2,8	17,3	87,0	10,9	4,0	27,6	13,7	8,7	15,2	10,8
	M	7,5	-0,2	-3,8	4,1	-9,0	-11,7	10,7	35,3	11,5	7,9	13,7	13,1
	A			21,9	22,7	-3,8	19,3	18,2	24,8	13,5	19,3	31,7	11,2
	M			9,4	1,8		3,5	11,6	19,3	12,1		14,1	25,3
	J			12,0			3,2	16,2		19,6			10,4

(1) As from the beginning of January 1988: SITC, Revision 3.

(***) 1988 data for the year, the fourth quarter, and months October to December: EUR 12 without the trade of Greece.

EVOLUTION DU COMMERCE DE LA CE
par sections de la CTCl (1)

8

Exportations

Period Période	EUR 12 (***)	UEBL	DK	D	GR	E	F	IRL	I	NL	P	UK
B : MISCELLANEOUS MANUFACTURED ARTICLES						B : ARTICLES MANUFACTURES DIVERS						
Intra - EC trade (EUR 12) - Echanges intra - CE (EUR 12)												
Values in Mio ECU						Valeurs en Mio ECU						
1986	52 602	4 333	1 204	12 823	978	1 524	5 894	1 115	13 335	4 596	1 491	5 310
1987	57 488	4 731	1 333	13 950	1 079	1 776	6 541	1 275	13 882	5 011	1 806	6 105
1988	60 928	4 913	1 449	15 060		1 988	7 274	1 603	14 389	5 324	2 074	6 855
1987	II	13 219	1 156	318	3 170	245	394	1 530	345	2 942	1 179	430
	III	14 947	1 113	319	3 653	286	484	1 669	314	3 854	1 250	477
	IV	15 156	1 306	356	3 638	328	479	1 691	338	3 486	1 324	441
1988	I	15 204	1 200	361	3 627	182	521	1 924	344	3 624	1 353	509
	II	14 497	1 190	356	3 549	165	467	1 694	404	3 306	1 266	462
	III	15 892	1 181	349	3 840	233	495	1 840	398	3 897	1 317	571
	IV	15 916	1 342	400	4 043		504	1 816	457	3 562	1 387	532
1989	I	17 178	1 315	409	4 177	223	553	2 067	496	3 945	1 505	638
	II			415			497	1 921		3 695		1 847
1987	D	4 765	412	118	1 131	153	140	538	95	1 071	392	131
1988	J	4 101	296	102	962	35	141	583	100	1 070	356	143
	F	5 151	431	121	1 188	37	177	665	115	1 261	446	169
	M	5 945	471	138	1 477	110	204	698	129	1 292	551	190
	A	4 712	412	102	1 133	71	148	543	127	1 070	433	127
	M	4 629	370	115	1 133	50	180	531	141	1 059	403	140
	J	5 138	400	122	1 283	62	182	614	135	1 179	441	158
	J	5 557	371	88	1 261	79	199	627	139	1 601	391	232
	A	4 385	337	119	1 190	48	111	473	108	907	420	133
	S	5 929	487	142	1 389	106	178	735	151	1 382	521	194
	O	5 711	471	132	1 467		185	633	156	1 329	501	175
	N	5 206	429	143	1 310		185	600	181	1 109	497	164
	D	4 976	430	125	1 248		155	574	141	1 138	395	170
1989	J	5 032	392	128	1 272	63	152	617	158	1 127	438	182
	F	5 536	448	136	1 416	64	198	681	155	1 412	478	208
	M	6 331	475	142	1 489	96	203	784	163	1 404	590	233
	A			136	1 367	75	158	640	165	1 159	497	178
	M			131	1 197		173	587	177	1 150	160	644
	J			146			168	690		1 384		634
Extra - EC trade (EUR 12) - Commerce extra - CE (EUR 12)												
Values in Mio ECU						Valeurs en Mio ECU						
1986	45 091	1 131	2 118	13 138	280	1 517	6 184	397	11 057	1 370	727	7 172
1987	45 536	1 102	2 077	13 159	303	2 030	6 146	406	10 548	1 358	807	7 600
1988	48 147	1 113	1 874	14 341		2 106	6 997	468	11 003	1 328	831	8 087
1987	II	10 454	272	467	3 006	57	500	1 451	106	2 350	340	197
	III	11 861	264	512	3 444	83	500	1 546	103	2 868	312	225
	IV	12 474	286	569	3 576	108	579	1 737	112	2 738	394	196
1988	I	10 964	283	479	3 116	63	509	1 628	103	2 424	300	220
	II	11 821	272	455	3 465	67	511	1 899	115	2 658	320	195
	III	12 562	281	463	3 719	81	507	1 756	122	2 943	316	224
	IV	13 212	297	504	4 021		580	1 914	128	2 978	382	191
1989	I	12 633	309	464	3 603	90	506	1 826	115	2 816	361	223
	II			466			561	1 981		3 172		2 299
1987	D	4 123	85	168	1 187	51	195	573	31	879	134	60
1988	J	3 060	81	132	885	11	121	455	27	665	76	58
	F	3 871	90	167	996	17	173	547	38	842	90	74
	M	4 228	111	179	1 234	34	215	628	38	918	134	87
	A	3 646	67	135	1 044	34	154	533	38	847	106	55
	M	3 798	68	139	1 135	27	180	521	40	892	98	59
	J	4 165	98	154	1 305	20	177	634	37	918	116	66
	J	4 445	84	111	1 228	17	184	633	45	1 235	118	97
	A	3 799	83	173	1 170	14	123	506	29	786	92	81
	S	4 327	95	161	1 323	50	182	630	48	917	120	64
	O	4 519	109	175	1 415		196	642	45	1 070	135	59
	N	4 387	96	173	1 286		196	599	42	925	120	60
	D	4 321	91	155	1 319		188	659	40	992	137	66
1989	J	3 868	110	141	1 128	18	150	543	33	776	108	66
	F	4 117	93	159	1 148	37	168	580	39	981	111	71
	M	4 637	105	163	1 331	35	168	699	43	1 059	162	82
	A			153	1 304	25	202	633	40	1 014	136	63
	M			147	1 112		179	587	39	1 033	87	760
	J			162			181	759		1 128		734

(1) A partir de janvier 1988: CTCl, révision 3.

(***) Pour les données de l'année 1988, le quatrième trimestre 1988 et les mois d'octobre à décembre 1988: EUR 12 sans le commerce de la Grèce.

TRENDS IN EC TRADE by SITC sections (1)

Imports

Period Période	EUR 12 (***)	UEBL	DK	D	GR	E	F	IRL	I	NL	P	UK	
9 : GOODS NOT CLASSIFIED ELSEWHERE						9 : ARTICLES NON CLASSEES AILLEURS							
World - Monde													
Values in Mio ECU						Valeurs en Mio ECU							
1986	20 821	2 115	377	6 407	37	71	480	373	6 457	603	58	3 844	
1987	19 772	1 786	483	6 305	37	62	469	373	5 663	805	41	3 749	
1988	29 715	5 290	601	6 452		96	483	393	5 616	455	4	10 324	
1987	II	4 799	498	101	1 611	4	13	96	81	1 403	158	9	825
	III	4 604	306	132	1 471	5	10	122	84	1 175	163	9	1 129
	IV	5 683	465	127	1 902	21	24	152	121	1 638	266	10	956
1988	I	6 703	1 349	150	1 304	7	19	106	102	1 358	91		2 217
	II	7 855	1 493	167	1 661	6	20	96	90	1 350	106	1	2 889
	III	7 559	1 075	136	1 551	10	25	120	81	1 378	115	2	3 067
	IV	7 621	1 372	170	1 937		33	161	121	1 530	144	1	2 151
1989	I	6 676	1 397	137	1 705	8	28	179	111	1 598	149	1	1 362
	II			168			34	154		1 580			1 398
1987	D	1 914	174	42	613	16	7	35	46	553	72	2	353
1988	J	2 150	421	50	387	2	4	34	34	436	20		761
	F	2 102	412	47	400	2	6	38	33	483	35		646
	M	2 453	513	53	517	3	8	34	35	439	36		814
	A	2 135	464	41	381	3	7	29	28	447	37		898
	M	2 679	443	61	707	1	7	32	30	444	37		918
	J	2 860	578	42	571	2	6	29	32	459	32		1 108
	J	2 555	323	29	551	4	5	30	30	518	42		1 022
	A	2 155	253	38	393	4	3	42	29	312	31		1 050
	S	2 675	448	69	607	2	14	42	23	546	39	1	885
	O	2 617	447	48	723		11	47	43	496	56		744
	N	2 519	449	59	618		11	59	38	536	43		705
	D	2 450	472	63	595		10	53	41	503	36		676
1989	J	2 356	453	48	609	3	9	49	39	490	45		612
	F	2 132	476	32	495	1	13	59	35	575	41		406
	M	2 343	468	54	601	4	6	69	37	533	63		507
	A			38	554	3	12	40	32	505	56		464
	M			62	556		10	70	34	531			491
	J			63			12	41		543			421

(1) As from the beginning of January 1988: SITC, Revision 3.
 (***) 1988 data for the year, the fourth quarter, and months October to December: EUR 12 without the trade of Greece.

EVOLUTION DU COMMERCE DE LA CE
par sections de la CTCI (1)

8

Importations

Period Période	EUR 12 (***)	UEBL	DK	D	GR	E	F	IRL	I	NL	P	UK
9 : GOODS NOT CLASSIFIED ELSEWHERE						9 : ARTICLES NON CLASSEES AILLEURS						
Intra - EC trade (EUR 12) - Echanges intra - CE (EUR 12)												
Values in Mio ECU						Valeurs en Mio ECU						
1986	12 362	1 226	235	5 446	8	17	119	272	1 456	872	40	2 671
1987	11 619	1 106	235	4 630	3	13	106	253	1 189	947	24	3 113
1988	15 263	4 779	384	4 253		26	52	270	929	794	2	3 773
1987	II	2 819	290	56	1 043	1	2	31	56	300	5	812
	III	2 436	232	52	876	1	2	27	46	215	5	766
	IV	3 339	244	66	1 438	1	6	20	86	344	6	810
1988	I	3 678	1 165	93	1 116	2	5	12	63	259		769
	II	3 986	1 353	104	973	2	8	14	61	241	1	1 063
	III	3 467	1 007	94	887	2	8	3	55	202	1	1 011
	IV	4 138	1 254	108	1 277		7	22	92	227		931
1989	I	4 038	1 246	87	1 118	2	7	34	73	276		975
	II			97			14	43		265		1 016
1987	D	1 147	94	23	490	1	1	6	35	140	1	257
1988	J	1 071	354	32	305	1	1	3	21	86		224
	F	1 209	346	25	389	1	1	1	19	92		287
	M	1 391	464	36	419	1	3	9	23	80		275
	A	1 158	430	23	304	1	2	2	19	79		232
	M	1 228	391	43	337	1	3	1	20	87		290
	J	1 389	526	23	333	1	3	1	22	75		343
	J	1 164	300	18	324	1	2	1	20	83		344
	A	978	235	22	233	1	1	1	21	53		349
	S	1 238	425	54	331	1	3	1	13	66		283
	O	1 449	410	23	443		3	4	34	75		386
	N	1 430	410	43	434		2	6	29	72		363
	D	1 401	431	41	403		2	12	30	80		334
1989	J	1 352	411	29	390		1	3	25	89		335
	F	1 338	433	19	372	1	4	8	25	90		318
	M	1 341	401	39	356	1	2	15	23	97		324
	A			21	358	1	5	12	21	92		313
	M			40	325		5	11	22	90		312
	J			32			4	13		83		369
Extra - EC trade (EUR 12) - Commerce extra - CE (EUR 12)												
Values in Mio ECU						Valeurs en Mio ECU						
1986	22 048	903	706	7 039	29	54	351	45	4 971	655	5	7 290
1987	20 248	697	623	5 825	18	49	330	45	4 472	733	5	7 451
1988	27 914	510	592	5 903		70	375	58	4 682	630	2	15 091
1987	II	5 001	211	140	1 501	3	11	58	9	1 103	2	1 810
	III	4 778	77	141	1 340	2	8	88	11	960	1	1 994
	IV	5 508	225	171	1 639	7	19	118	17	1 294	1	1 826
1988	I	6 467	183	129	1 362	6	14	83	24	1 098		3 469
	II	7 697	141	139	1 508	3	13	75	14	1 108		4 555
	III	7 396	69	148	1 401	8	17	99	9	1 174	1	4 262
	IV	6 370	118	182	1 632		26	118	11	1 302	1	2 805
1989	I	6 213	151	158	1 565	6	21	140	15	1 322	1	2 631
	II			200			19	117		1 262		2 816
1987	O	1 810	81	60	557	5	6	29	6	413		603
1988	J	1 991	87	37	450	2	3	27	8	350		1 029
	F	2 129	65	47	420	2	5	31	8	390		1 119
	M	2 343	49	44	487	2	6	25	7	358		1 323
	A	2 161	34	42	360	2	5	21	6	368		1 275
	M	2 862	52	46	644		4	25	4	356		1 682
	J	2 586	52	44	499	1	4	23	4	384		1 524
	J	2 568	23	41	465	3	3	24	3	435		1 515
	A	2 421	18	59	390	3	2	37	2	259		1 571
	S	2 316	23	48	546	2	11	35	3	479		1 110
	O	2 739	37	78	595		9	36	3	420		1 494
	N	2 447	39	55	514		9	46	3	464		1 252
	D	2 037	41	49	537		8	34	5	423		896
1989	J	2 172	41	53	598	3	8	41	5	401		953
	F	1 909	42	41	421		9	44	4	484		806
	M	2 264	67	56	547	3	4	54	6	436		1 033
	A			50	475	2	7	29	5	413		863
	M			66	474		5	58	8	422		1 176
	J			82			7	28		426		769

(1) A partir de janvier 1988 CTCI, révision 3
(***) Pour les données de l'année 1988, le quatrième trimestre 1988 et les mois d'octobre à décembre 1988: EUR 12 sans le commerce de la Grèce.

**TRENDS IN EC TRADE
by SITC sections (1)**

Exports

Period Période	EUR 12 (***)	UEBL	DK	D	GR	E	F	IRL	I	NL	P	UK
9 : GOODS NOT CLASSIFIED ELSEWHERE						9 : ARTICLES NON CLASSEES AILLEURS						
World - Monde												
Values in Mio ECU						Valeurs en Mio ECU						
1986	26 279	4 610	842	5 495	68	67	4 712	554	1 580	2 363	88	5 900
1987	27 210	4 713	1 122	5 659	31	98	4 859	514	1 239	2 439	59	6 476
1988	21 136	3 613	1 206	3 488		125	635	485	896	3 129	10	7 548
1987												
II	6 813	1 257	278	1 434	3	35	1 199	127	264	616	12	1 589
III	6 580	1 003	305	1 527	7	26	1 140	123	302	583	18	1 545
IV	7 272	1 206	286	1 486	8	27	1 367	143	324	644	15	1 768
1988												
I	5 079	920	313	852	20	18	119	125	217	655	1	1 839
II	5 326	934	308	931	28	25	139	120	213	849	1	1 794
III	5 189	804	290	828	29	44	160	117	194	793	2	1 928
IV	5 620	956	313	878	39	39	216	123	272	832	6	1 987
1989												
I	6 116	1 046	335	996	47	36	245	173	294	962	2	1 980
II			374			41	195		382			2 194
1987												
D	2 397	419	85	541	1	10	402	44	101	211	2	581
1988												
J	1 345	241	99	219	3	4	32	38	48	188		474
F	1 789	297	104	361	6	3	40	42	114	199		623
M	1 951	381	110	273	11	11	48	45	55	268		750
A	1 656	314	89	338	6	8	41	39	64	258		501
M	1 690	267	98	302	10	8	56	37	86	248		577
J	1 809	351	103	292	13	10	41	44	64	294		599
J	1 817	297	67	287	13	11	56	39	71	280		688
A	1 580	231	108	261	13	10	31	34	53	258	1	580
S	1 791	250	115	281	3	10	34	44	70	259	1	696
O	1 936	381	104	302	17	17	58	42	96	294	1	641
N	1 823	258	101	272	12	12	50	42	95	252	3	739
D	1 840	315	108	302	10	10	91	40	83	260	2	630
1989												
J	1 962	308	106	428	4	17	74	52	91	298	1	582
F	2 038	384	108	317	5	10	77	60	105	300	1	672
M	2 103	354	112	251	37	9	92	62	98	364	1	723
A			116	325	31	13	73	63	91	327	1	628
M			127	362		14	45	58	150		2	818
J			127			15	86		142			870

(1) As from the beginning of January 1988: SITC, Revision 3.

(***) 1988 data for the year, the fourth quarter, and months October to December: EUR 12 without the trade of Greece.

EVOLUTION DU COMMERCE DE LA CE
par sections de la CTCl (1)

8

Exportations

Period Période	EUR 12 (***)	UEBL	OK	D	GR	E	F	IRL	I	NL	P	UK	
9 : GOODS NOT CLASSIFIED ELSEWHERE						9 : ARTICLES NON CLASSEES AILLEURS							
Intra - EC trade (EUR 12) - Echanges intra - CE (EUR 12)													
Values in Mio ECU						Valeurs en Mio ECU							
1986	20 032	3 362	735	4 013	4	9	2 742	288	543	3 909	9	4 418	
1987	21 287	3 424	867	4 439	1	19	2 830	265	559	3 954	4	4 925	
1988	19 338	2 280	983	4 258		26	316	240	343	3 969	4	6 920	
1987	II	5 509	986	205	1 083		8	718	68	132	1 018	1	1 296
	III	4 947	702	207	1 091		2	634	62	139	929	1	1 180
	IV	5 815	821	224	1 368		4	768	68	142	1 093	1	1 327
1988	I	4 222	563	261	1 023	16	57	60	80	906		1 249	
	II	5 047	586	233	1 340	20	73	61	93	1 030		1 608	
	III	4 990	489	243	1 078	21	76	58	75	941		2 001	
	IV	5 137	841	248	817	10	109	61	95	1 091	3	2 062	
1989	I	5 485	728	267	1 187	40	7	87	90	141	1 177	1 781	
	II			379			8	82		172		2 189	
1987	D	1 779	264	65	382		3	226	20	44	335	441	
1988	J	1 199	152	86	294	2	2	13	19	20	272	338	
	F	1 382	184	87	344	5	1	19	19	30	288	385	
	M	1 681	226	67	380	9	2	25	21	30	346	533	
	A	1 511	187	75	337	1	1	21	21	35	329	505	
	M	1 534	189	76	393	8	1	30	18	35	310	493	
	J	1 679	228	81	419	11	1	20	22	23	368	506	
	J	1 482	177	58	349	6	3	24	19	30	313	481	
	A	1 343	137	88	330	13	1	16	17	19	290	441	
	S	1 790	159	96	399	2	2	33	22	28	331	720	
	O	1 752	270	88	381	7	7	25	21	37	373	551	
	N	1 700	183	79	365	5	2	12	20	26	357	654	
	D	1 732	187	81	347	2	2	82	20	32	337	682	
1989	J	1 770	207	96	398	3	2	31	29	44	371	589	
	F	1 840	273	85	418	5	2	29	30	55	359	585	
	M	1 858	249	84	369	32	2	26	32	42	447	575	
	A			83	389	22	3	35	35	45	395	532	
	M			97	376		3	15	26	73		836	
	J			111			3	41		54		804	
Extra - EC trade (EUR 12) - Commerce extra - CE (EUR 12)													
Values in Mio ECU						Valeurs en Mio ECU							
1988	21 476	2 112	733	4 918	64	43	1 969	145	1 060	2 683	79	7 670	
1987	22 044	2 171	742	5 097		23	2 028	130	709	2 579	55	8 509	
1988	20 224	1 647	801	4 603		29	319	101	480	2 615	1	9 627	
1987	II	5 312	506	182	1 400	3	8	483	31	138	643	1 909	
	III	5 610	512	184	1 372	7	7	506	33	165	626	2 188	
	IV	6 120	616	192	1 308	15	4	600	40	192	737	2 432	
1988	I	4 706	433	197	1 083	4	6	62	27	128	612	2 155	
	II	5 062	421	221	1 508	9	7	65	26	100	618	2 106	
	III	5 284	380	179	1 324	8	10	85	24	98	693	2 464	
	IV	5 212	414	219	891	6	6	107	25	155	692	2 902	
1989	I	5 411	415	226	1 254	7	10	158	44	139	651	2 506	
	II			365			9	113		172		2 226	
1987	D	2 067	237	63	489		1	178	14	60	277	748	
1988	J	1 280	109	58	290	1	1	19	7	26	173	596	
	F	1 872	140	71	428	1	2	21	11	80	184	736	
	M	1 750	183	89	361	2	2	22	9	22	255	825	
	A	1 499	144	81	432	5	2	20	7	23	181	622	
	M	1 487	123	89	331	2	2	26	9	43	209	654	
	J	1 750	154	75	480	2	3	20	10	34	223	768	
	J	1 639	139	51	478	6	2	31	8	32	192	700	
	A	1 751	110	65	434	2	2	15	7	28	240	850	
	S	1 761	120	84	413	1	2	27	8	38	252	836	
	O	1 760	148	87	400	2	2	33	8	51	230	820	
	N	1 890	109	74	370	2	2	38	9	61	233	994	
	D	1 972	158	77	414	2	2	29	6	43	224	1 019	
1989	J	1 755	131	66	513	1	6	43	12	41	200	741	
	F	1 828	147	84	354	1	2	48	18	46	208	719	
	M	2 000	136	75	380	6	2	67	15	51	243	1 026	
	A			77	420	9	2	38	16	40	217	748	
	M			80	477		4	30	18	55		884	
	J			108			3	45		77		789	

(1) A partir de janvier 1988, CTCl, révision 3.

(***) Pour les données de l'année 1988, le quatrième trimestre 1988 et les mois d'octobre à décembre 1988: EUR 12 sans le commerce de la Grèce.

EC TRADE by partner countries

SITC 0-9: Total trade

Imports

January - February 1989		EUR 12		Belg.-Lux.		Danmark		Deutschland		Hellas		España		Code
Code	Partner countries	1 000 ECU	Index 89/88	1 000 ECU	Index 89/88	1 000 ECU	Index 89/88	1 000 ECU	Index 89/88	1 000 ECU	Index 89/88	1 000 ECU	Index 89/88	
1000	WORLD	166 923 728	125	14 733 837	122	3 570 566	110	37 364 788	125	1 756 739	167	9 057 418	135	1000
1010	Intra-EC (EUR 12)	96 856 112	124	10 120 635	117	1 913 795	110	19 645 936	123	1 006 846	146	5 243 130	140	1010
1011	Extra-EC	69 745 552	126	4 600 388	137	1 656 757	111	17 702 960	129	749 422	205	3 805 302	128	1011
1020	Class 1	42 063 792	126	2 649 486	136	1 191 052	110	11 496 551	131	300 435	129	1 850 360	140	1020
1021	EFTA	16 019 118	123	840 524	120	861 359	115	5 006 196	124	93 197	151	500 972	140	1021
1022	Other West. Europe	2 216 864	133	61 610	129	41 190	124	912 406	125	35 793	242	40 269	71	1022
1023	USA and Canada	14 462 941	138	1 001 992	156	175 127	105	2 989 577	151	62 307	131	929 939	156	1023
1028	Other class 1	9 364 874	113	745 360	132	113 376	84	2 586 372	127	109 139	100	479 179	126	1028
1030	Class 2	21 858 576	126	1 602 149	142	313 689	110	4 411 529	123	368 701	427	1 557 488	115	1030
1031	ACP (66 countries)	2 979 320	111	397 085	136	16 475	167	465 496	113	57 399	831	283 910	118	1031
1032	DDM	277 537	104	339	83	48	39	9 658	105	3	30	105 491	107	1032
1033	TOM	131 272	186	478	253	28 093	124	16 520	188	7	78	10 421	299	1033
1038	Other class 2	18 470 000	129	1 204 247	144	269 074	107	3 919 855	124	311 292	392	1 157 666	115	1038
1040	Class 3 (1)	5 823 180	126	348 753	125	152 015	117	1 794 886	127	80 286	173	297 454	130	1040
1041	Eastern Europe (1)	4 305 258	118	277 996	124	95 604	103	1 337 239	121	69 834	176	242 788	126	1041
1048	Other class 3	1 517 924	155	70 757	131	56 411	152	457 647	149	10 452	158	54 666	153	1048
1090	Miscellaneous	322 043	125	12 814	169	15	39	15 876	96	470	362	8 985	605	1090
1051	Mediterranean Basin	5 838 469	122	296 253	115	35 403	101	1 510 119	122	114 969	456	280 596	98	1051
1053	OPEC	6 552 184	128	422 923	163	53 892	94	863 611	113	202 277		621 455	119	1053
1057	ASEAN	2 536 875	147	125 115	146	45 122	122	627 368	146	10 986	142	93 902	120	1057
1058	Latin America	3 846 390	132	284 276	152	73 051	143	949 719	119	19 188	117	344 490	101	1058
001	France	15 620 743	124	2 176 583	114	140 926	99	4 393 474	121	107 826	140	1 220 333	132	001
002	Belgium and Luxembourg	11 222 162	122	1 222 162	116	116 643	99	2 896 409	126	62 050	166	304 575	144	002
003	Netherlands	12 739 425	122	2 362 225	116	289 666	124	4 239 443	123	108 639	128	331 637	146	003
004	F R of Germany	25 852 768	123	3 405 528	118	902 759	113	3 099 247	136	309 247	136	1 466 918	135	004
005	Italy	10 876 556	120	593 273	114	112 912	92	3 316 895	117	230 830	142	1 063 230	164	005
006	United Kingdom	10 071 131	125	1 119 836	124	255 956	101	2 501 817	123	122 342	216	521 395	126	006
007	Ireland	2 036 089	136	93 232	113	14 126	110	318 542	161	13 791	202	47 567	157	007
008	Denmark	1 995 185	117	81 318	115			677 134	119	16 494	125	58 038	133	008
009	Greece	881 527	144	24 310	80	9 363	107	251 240	123			20 080	128	009
010	Portugal	1 349 180	140	52 638	120	32 636	111	286 689	145	3 499	178	209 358	155	010
011	Spain	4 211 309	133	211 691	108	38 808	125	764 297	128	32 127	156			011
021	Canary Islands	182 661	97	290	74	46	37	4 418	90	3	30	104 343	108	021
022	Cañta and Melilla	3 055	236			1		33	165			826	70	022
024	Iceland	121 021	130	2 527	147	10 410	151	21 989	135	3 621		9 890	120	024
025	Faroe Islands	45 499	128	243	149	21 470	133	5 370	289	529	251	1 848	64	025
028	Norway	2 352 123	120	124 446	229	165 993	105	503 745	111	5 646	299	39 011	194	028
030	Sweden	4 082 497	136	337 566	136	449 754	120	950 041	145	21 841	137	174 248	164	030
032	Finland	1 611 844	126	66 082	106	115 343	116	366 687	134	15 336	181	55 760	161	032
036	Switzerland	4 947 827	113	190 657	79	78 291	115	1 581 382	113	24 957	112	147 461	117	036
038	Austria	2 903 807	123	119 246	133	41 569	101	1 582 351	129	21 797	165	74 603	118	038
043	Andorra	3 525	89	13	18	3		247	51			1 006	172	043
044	Gibraltar	3 285	137	10	63	11	5	84	102			643	68	044
045	Vatican City State	101 748	187	1		21		215	352			424	404	045
046	Malta	101 280	202	4 193	222	927	125	26 187	117	4 635		55	4	046
048	Yugoslavia	1 118 453	122	19 083	128	7 457	85	506 867	128	19 133	177	12 629	43	048
052	Turkey	944 077	145	38 067	124	11 301	158	373 435	122	11 496	306	23 664	111	052
056	Soviet Union	2 278 721	116	187 760	138	29 561	113	575 782	113	25 637	178	190 012	129	056
058	German Dem. Rep. (1)	237 635	118	28 568	111	20 243	112			7 169	142	7 828	76	058
060	Poland	571 859	124	18 894	68	28 092	87	258 860	140	6 052	230	8 195	191	060
062	Czechoslovakia	369 655	119	14 441	111	10 936	118	167 435	119	12 614	163	8 606	97	062
064	Hungary	379 007	133	16 666	211	4 899	94	185 047	128	4 988	111	7 447	183	064
066	Romania	377 151	109	8 484	130	1 350	75	120 262	125	6 216	210	15 281	97	066
068	Bulgaria	79 491	125	3 164	46	524	123	27 001	115	6 008	266	3 945	153	068
070	Albania	11 741	134	21	58			2 853	147	1 149	638	1 474	847	070
204	Morocco	429 645	125	34 738	173	3 325	63	67 431	141	1 440	107	35 774	138	204
208	Algeria	846 983	106	69 221	139	2 867	562	78 689	79	135		66 251	115	208
212	Tunisia	322 308	149	25 941	127	2 152	213	57 544	122	15 272	129	19 743	460	212
216	Libya	903 704	109	9 177	28			245 105	127	47 193		80 984	72	216
220	Egypt	370 540	139	26 429	176	1 256	55	25 950	94	2 327	489	11 027	67	220
224	Sudan	31 726	102	5 435	147	626	193	3 074	68	1 605	368	768	57	224
228	Mauritania	39 770	135	9 952	95			21	1	1 096		4 680	233	228
232	Mali	8 809	122	1 545	132			1 303	214			632	129	232
236	Upper Volta	10 531	55	23	110			215	151		13	759	98	236
240	Niger	6 487	29	175				25	208		1	30	130	240
244	Chad	7 294	167	271	352	116		2 551	300			521	136	244
247	Republic of Cape Verde	638	180					38	271			11	92	247
248	Senegal	57 628	108	2 399	271	4		1 994	101	72	180	4 041	75	248
252	Gambia	5 277	124	3 748	130	14	67	36	225			283	85	252
257	Guinea Bissau	595	136	155				12				206	257	
260	Guinea	44 452	146	6 277	287	43	139	7 887	103			6 707	196	260
264	Sierra Leone	26 614	148	6 733	112	137	571	5 020	119			7 782	174	264
268	Liberia	151 716	146	63 665	167			13 330	68	26 162		7 211	158	268
272	Ivory Coast	251 250	86	22 578	93	1 876	103	19 449	47	9 799	575	24 563	96	272
276	Ghana	102 032	167	7 883	465	1 844		27 575	262	36	120	2 460	78	276
280	Togo	24 605	89	1 523	69	552	153	1 718	71	2		2 790	39	280
284	Benin	3 807	109	979		273		6	9			405	106	284

Importations

CTCI 0-9: Commerce total

Code	France		Ireland		Italia		Nederland		Portugal		United Kingdom		Pays partenaires	Code
	1 000 ECU	Index 89/88	1 000 ECU	Index 89/88	1 000 ECU	Index 89/88	1 000 ECU	Index 89/88	1 000 ECU	Index 89/88	1 000 ECU	Index 89/88		
1000	29 124 496	122	2 473 998	130	21 979 712	130	15 520 675	118	2 339 821	134	29 001 664	124	MONDE	1000
1010	19 084 112	124	1 738 950	130	12 549 310	128	9 258 086	114	1 569 613	141	14 725 690	126	Intra - CE (EUR 12)	1010
1011	9 983 839	116	720 094	132	9 396 102	133	6 262 372	124	768 556	122	14 099 765	122	Extra - CE	1011
1020	5 458 823	116	600 351	132	4 946 344	135	3 246 795	130	386 588	110	9 837 012	117	Classe 1	1020
1021	1 933 015	113	91 668	116	1 937 820	126	1 066 510	119	150 295	111	3 537 562	125	AELE	1021
1022	198 835	123	4 378	159	596 954	159	98 484	116	7 770	51	3 219 175	154	Autres Europe occ.	1022
1023	2 188 878	115	368 272	125	1 330 899	142	1 454 076	144	126 053	111	3 835 821	138	USA et Canada	1023
1028	1 138 096	121	136 032	171	1 080 671	134	627 726	122	102 469	116	2 244 454	85	Autres classe 1	1028
1030	3 703 521	119	87 336	120	3 299 504	129	2 557 985	120	359 742	139	3 596 943	131	Classe 2	1030
1031	598 670	87	13 735	78	324 619	125	363 337	92	87 778	154	370 816	117	ACP (66 pays)	1031
1032	77 603	112	174	169	3 048	370	26 658	81	13 653	238	40 862	82	DOM	1032
1033	42 555	216	18	25	26 385	357	840	73	33	14	6 377	88	TOM	1033
1038	2 984 693	127	73 409	133	2 945 452	128	2 167 150	127	258 278	132	3 178 887	134	Autres classe 2	1038
1040	821 495	108	32 407	170	1 150 255	137	457 592	108	22 226	101	665 811	142	Classe 3 (1)	1040
1041	627 041	99	25 729	170	900 761	132	304 154	92	17 476	119	406 636	129	Eur. orientale (1)	1041
1048	194 455	153	6 678	173	249 495	158	153 438	165	4 750	64	259 175	170	Autres classe 3	1048
1090	56 550	149	14 954	80	34 302	120	207	24	1 652	830	176 218	122	Divers non classés	1090
1051	959 953	104	16 502	160	1 722 223	139	290 808	99	74 620	112	537 023	135	Bassin méditerranéen	1051
1053	1 140 018	112	7 273	268	1 418 850	124	1 032 009	123	154 652	198	635 224	146	OPEP	1053
1057	445 996	173	14 713	140	243 127	149	342 380	117	17 958	105	570 208	159	ANASE	1057
1058	506 881	130	12 435	186	554 662	158	487 860	161	51 354	91	562 474	136	Amérique latine	1058
001			95 404	127	3 345 672	127	1 263 704	127	265 899	141	2 610 922	131	France	001
002	3 146 595	118	57 408	123	1 089 529	124	2 109 191	112	87 915	132	1 351 847	132	Belgique et Luxembourg	002
003	1 891 551	121	144 703	147	1 200 744	118	1 200 744	118	118 044	132	2 052 773	128	Pays - Bas	003
004	6 379 014	133	200 755	132	4 581 222	127	3 663 631	108	317 293	146	4 626 414	122	R.F. d'Allemagne	004
005	3 276 683	115	52 241	131			487 890	106	204 249	120	1 538 385	126	Italie	005
006	2 064 297	120	1 127 595	128	1 088 576	134	1 076 686	127	192 631	138		2	Royaume - Uni	006
007	294 061	139			135 868	158	145 955	152	7 773	182	965 174	125	Irlande	007
008	243 585	113	24 185	145	192 579	109	165 576	110	18 181	112	518 095	118	Danemark	008
009	165 631	138	1 633	64	278 800	229	29 684	99	2 502	140	98 284	127	Grèce	009
010	301 729	139	7 113	120	100 230	184	89 354	114			265 934	135	Portugal	010
011	1 320 972	138	27 912	133	536 089	132	226 425	131	355 125	160	697 863	128	Espagne	011
021	2 012	115	174	169	761	110	26 502	81	3 356	393	40 756	83	Iles Canaries	021
022	10				2 092		13				80		Ceuta et Melilla	022
024	9 941	103	14	6	5 412	215	1 750	137	10 017	94	45 450	128	Islande	024
025	1 552	69	364	156	1 631	355	5 624	160	18	600	6 850	89	Iles Féroé	025
028	305 153	117	9 085	120	68 138	127	308 924	116	21 754	96	800 228	122	Norvège	028
030	435 620	124	37 565	127	330 128	141	331 470	121	44 349	144	969 915	140	Subde	030
032	195 743	102	21 138	91	124 144	139	133 788	137	105 739	133	505 084	130	Finlande	032
036	764 078	109	15 708	142	926 156	122	187 806	112	43 935	92	987 396	118	Suisse	036
038	222 479	114	8 158	112	483 841	121	102 772	116	17 901	126	229 490	109	Autriche	038
043	2 170	85			17	7	31	31			111	5	Andorre	043
044	78	113	1		118	182	33	35	63	914	2 243	244	Gibraltar	044
045					607						2	1	Cité du Vatican	045
046	7 458	365	144	153	46 796	429	1 500	126		1	9 384	97	Malte	046
048	90 691	129	971	86	360 737	123	36 197	98	319	31	64 369	116	Yougoslavie	048
052	96 885	115	2 899	224	187 570	262	55 100	126	7 337	52	136 323	201	Turquie	052
056	379 344	96	5 558	116	535 826	143	162 725	74	8 841	102	177 675	139	Union soviétique	056
058	68 475	111	2 910	210	28 172	117	28 254	116	2 529	159	43 487	147	Rép. démocr. allem. (1)	058
060	42 437	93	13 180	234	69 786	130	40 677	135	2 932	398	82 754	115	Pologne	060
062	35 067	114	2 177	87	50 720	130	24 719	131	1 686	119	41 254	107	Tchécoslovaquie	062
064	43 656	125	597	127	70 392	147	16 142	114	430	47	28 743	140	Hongrie	064
066	47 350	81	1 130	448	124 471	99	27 311	163	326	93	24 970	109	Roumanie	066
068	9 160	160	177	132	17 451	145	3 579	85	731	76	7 751	169	Bulgarie	068
070	1 552	328			3 942	75	747	116			3	100	Albanie	070
204	205 225	117	3 655	534	36 827	127	18 715	125	753	23	21 762	110	Maroc	204
208	184 871	72	383		324 358	149	78 592	103	10 695	66	30 921	121	Algérie	208
212	95 422	115	1 686	289	78 202	197	7 450	70	233	70	18 663	211	Tunisie	212
216	73 106	147			374 244	104	10 346	37	2 824	132	60 725	120	Libye	216
220	49 480	112	415	174	173 419	157	10 868	93	50 377	199	18 992	146	Égypte	220
224	5 417	177	1		8 481	108	2 070	33	324	52	3 925	130	Soudan	224
228	7 558	134			12 968	159	63	217	2 729	217	703	43	Maurétanie	228
232	1 716	84	222		227	169	527	100	984	161	1 653	110	Mali	232
238	7 457	58			647	50	1	1	590	19	67	43	Haute - Volta	238
240	5 413	25			48	15	74	34			67	110	Niger	240
244	1 396	133			184	42	65	45	2 040	144	150	600	Tchad	244
247	38	58			184	42	30	18	320	593	17	283	République du Cap - Vert	247
248	35 205	106	328	37	9 095	196	1 906	101	76	12	2 508	72	Sénégal	248
252	228	83			669	317	53	252			246	49	Gambie	252
257	189	118					3	5	14	7	16	267	Guinée - Bissau	257
260	9 019	183	7 159	95	4 540	200	822	128			1 998	120	Guinée	260
264	734	67			2	2	2 558	308			36	450	Sierra Leone	264
268	10 570	98	228	213	14 301	95	12 522	98	2 146	521	1 581	65	Libéria	268
272	92 287	109	1 068	54	38 405	99	27 592	59	3 833	74	9 800	46	Côte - d'Ivoire	272
276	4 618	83	1 815	56	4 009	138	31 531	62	353	25	19 308	69	Ghana	276
280	8 275	26			6 118	525	2 756	69	470	26	398	19	Togo	280
284	199	89			107	34	726	519	1 090	46	22	22	Bénin	284
288	47 199	34	259	36	78 462	148	109 707	100	44					

January - February 1989		EUR 12		Belg. - Lux.		Danmark		Deutschland		Hellas		Espana		Code
Code	Partner countries	1 000 ECU	Index 89/88	1 000 ECU	Index 89/88	1 000 ECU	Index 89/88	1 000 ECU	Index 89/88	1 000 ECU	Index 89/88	1 000 ECU	Index 89/88	
400	United States of America	12 918 902	138	888 362	154	158 048	103	2 730 017	155	56 384	135	877 398	155	400
404	Canada	1 544 040	138	113 631	173	17 079	126	259 560	114	5 922	101	52 541	181	404
406	Greenland	31 093	128			27 918	124	2 277	136			30	75	406
408	St Pierre and Miquelon	2 671	87					73	811	7	78	877		408
412	Mexico	385 757	96	24 048	105	1 164	65	66 929	125	302	119	109 400	66	412
413	Bermuda	12 268				127		37	463			2		413
416	Guatemala	35 925	118	863	92	634	417	14 861	143			2 017	227	416
421	Belize	2 792	103	17				185						421
424	Honduras	26 477	114	1 386	49	548	194	11 274	104			1 183	55	424
426	El Salvador	22 088	108	43	24	20		19 251	110			450	59	426
432	Nicaragua	6 942	90	419	65	227	103	2 522	89			586	56	432
436	Costa Rica	63 375	152	2 108	113	1 569	132	22 803	120	25		1 409	366	436
442	Panama	51 939	105	2 169	139	4 354	448	13 390	92	1 062	32	785	40	442
446	Anguilla	1 915				1								446
448	Cuba	63 803	190	277	85	7	16	2 035	41			13 503	171	448
449	St Christopher - Nevis	38	30									2	11	449
452	Haiti	8 329	181	1 407	132	47	276	767	279			152	585	452
453	Bahamas	18 604	168	5 273	187	225	128	696	85	4	4	386	118	453
454	Turks and Caicos Islands	40	200				3							454
456	Dominican Republic	33 496	275	11 343	263			6 819				4 641	120	456
457	Virgin Islands of USA	598						1						457
458	Guadeloupe	40 538	122	29	580			37	137			8	21	458
459	Antigua and Barbuda	5 381	334	3	300			34						459
460	Dominica	8 922	108					80	61					460
461	Brit. Virgin Isl. & Monts	644					8	9				2		461
462	Martinique	29 822	96	4	400			4 836	136			2	5	462
463	Cayman Islands	1 120	54				5	6	75					463
464	Jamaica	33 766	145	56	20	113	124	4 552	191			69	38	464
465	St Lucia	16 486	166					46	68			120		465
467	St Vincent	11 642	277							4 153		383	221	467
469	Barbados	2 541	199	1 316		46	383	65	63			60	469	469
472	Trinidad and Tobago	21 628	108	4 336	77	2 705		379	79			1 107	50	472
473	Grenada	2 058	82					445	62			137	157	473
474	Aruba	609	217	371				14	467					474
478	Netherlands Antilles	18 055	247	99				741	208			206	28	478
480	Colombia	247 209	125	15 159	227	21 339	145	99 788	110	173	481	16 305	127	480
484	Venezuela	244 956	131	30 463	315	19	2	89 711	78	237		8 469	158	484
488	Guyana	14 630	91	1 043	110			2 573	184			378	50	488
492	Surinam	37 376	220	2 145				7 848	775					492
496	French Guiana	6 214	200	1 709	124			34	69			296	193	496
500	Ecuador	51 679	127	26 201	255	1 660	71	17 520	121			7 049	233	500
504	Peru	124 190	118	89 715	112	34 053	188	35 741	181			4 245	109	504
508	Brazil	1 535 859	130	89 715	112	34 053	188	344 147	120	11 721	189	79 403	112	508
512	Chile	430 045	172	22 370	408	632	213	91 647	161	3 191	85	55 784	167	512
516	Bolivia	17 964	189	5 672	915	15		2 326	235			781	99	516
520	Paraguay	24 779	163	306	41	596	117	3 274	298	88		5 035	116	520
524	Uruguay	155 224	219	1 489	125	389	245	15 112	126	70	15	2 477	117	524
528	Argentina	380 159	144	47 405	140	5 441	62	91 838	131	2 315	116	44 317	157	528
529	Falklands Islands & dep.	215	13					12	50					529
600	Cyprus	122 679	143	4 401	141	355	86	4 771	145	2 772	166	1 313	479	600
604	Lebanon	21 399	159	2 220	247	348	90	2 439	261	376	158	158	329	604
608	Syria	68 413	79	149	3	362	132	6 466	501	588		581		608
612	Iraq	497 751	90	52 957	301			1 336	4	15 952		98 147	562	612
616	Iran	844 726	183	136 686	460	802	68	82 808	92	132 871		71 474	91	616
624	Israel	555 641	117	61 954	109	5 026	63	108 487	123	8 375	138	25 120	174	624
628	Jordan	15 268	78	649	14	14	22	1 778	164	70		354	88	628
632	Saudi Arabia	1 331 073	170	80 422	92	170	115	59 834	181	615	107	73 557	103	632
636	Kuwait	381 656	120	270	293	37 949	81	12 744	141	13		17 890	185	636
640	Bahrain	19 643	110	1 386		5	4	900	72			2 263	454	640
644	Oatar	16 034	92	27				2 609	236			2	0	644
647	United Arab Emirates	276 321	563	1 552	26	327	102	82 162		176	80	3 505	21	647
649	Oman	25 318	34	147	96			473	14	220		37		649
652	North Yemen	57 407	742					27 503	388			38	22	652
656	South Yemen	39 947	175					27 492	388					656
660	Alghanistan	14 194	96	5 381	89	131	92	3 407	64	12		175	173	660
662	Pakistan	238 322	93	7 520	61	6 533	90	53 936	110	1 048	41	11 772	94	662
664	India	720 757	125	114 839	179	13 286	142	178 655	122	2 795	197	27 577	183	664
666	Bangladesh	69 343	145	9 419	212	490	170	13 649	231	204	352	2 319	140	666
667	Maldives	1 274	209	80				13	4			2		667
669	Sri Lanka	58 042	111	10 143	206	905	91	16 117	99	502	372	1 023	83	669
672	Nepal	12 280	120	485	95	9	22	9 803	139			191		672
675	Bhutan	7 30	58					310	44			362	421	675
676	Burma	7 590	203	207	84	384	98	473	15			158	676	676
680	Thailand	592 637	135	39 894	139	13 942	106	149 140	150	2 118	173	22 246	146	680
684	Laos	6 889	305	375	75	8	67	35	583			80		684
690	Vietnam	6 248	179	809	128	45		1 880	188			318	116	690
696	Kampuchea (Cambodia)	64	221									15		696
700	Indonesia	427 992	136	27 329	186	11 250	158	93 326	156	1 735	353	20 473	92	700
701	Malaysia	577 242	140	29 922	134	10 415	128	160 666	143	3 125	169	23 332	113	701
703	Brunei	164 284		37	925			146	82					703
706	Singapore	531 140	139	19 616	142	5 795	108	145 805	144	3 604	93	17 753	130	706
708	Philippines	243 584	141	8 318	137	3 719	116	78 286	141	404	144	10 099	155	708
716	Mongolia	5 142	122	153	98			120	156			716		716
720	China	1 438 417	155	69 344	132	56 347	152	450 820	156	10 392	157	40 310	149	720
724	North Korea	4 310	33	164		11	16	2 791	24	59	369	535	94	724
728	South Korea	1 198 789	109	43 704	106	25 003	98	336 842	102	14 612	67	62 169	127	728
732	Japan	6 899 927	124	493 458	133	105 242	86	2 185 366	128	99 147	94	392 659	137	732
736	Taiwan	1 435 975	128	55 449	121	22 805	91	421 358	135	26 307	205	73 393	139	736
740	Hong Kong	1 096 638	115	37 568	112	23 825	97	383 817	116	7 134	138	31 290	114	740
743	Macao	84 624	104	1 353	74	2 525	93	26 046	95	101	235	652	130	743
800	Australia	873 750	111	76 478	147	4 748	50	139 252	97	2 771	408	32 137	84	800
801	Papua New Guinea	81 697	177	1 499	133			65 758	182			38	38	801
802	Australian Oceania	121	17									1		802
803	Nauru	640	24											803
804	New Zealand	218 176	111	15 758	82	3 380	107	30 190	179	3 500	176	8 697	70	804
806	Solomon Islands	1 859	139	5	45			226	105					806
807	Tuvalu	28	80											807
808	American Oceania	58	11	9	90			2	4			33		808
809	New Caledonia and dep.	61 098	213			39	488	13 286	199			9 299	345	809
811	Wallis & Fortuna Islands	11	550									1		811
812	Kiribati	1 086	898					980						812
813	Pitcairn	2	0					2						813

Importations

Code	France		Ireland		Italia		Nederland		Portugal		United Kingdom		Janvier - Février 1989	Pays partenaires	Code
	1 000 ECU	Index 89/88	1 000 ECU	Index 89/88	1 000 ECU	Index 89/88	1 000 ECU	Index 89/88	1 000 ECU	Index 89/88	1 000 ECU	Index 89/88			
400	1 995 874	113	346 570	123	1 185 058	144	1 334 437	148	93 146	97	3 253 608	136	États-Unis d'Amérique	400	
404	193 004	133	21 702	185	145 841	131	119 639	111	32 908	182	582 213	151	Canada	404	
406	10	8									749	195	Groenland	406	
408	1 430	57			29	20					39 856	142	Saint-Pierre et Miquelon	408	
412	92 772	149	746	87	21 081	96	26 629	85	2 830	23	494	323	Mexique	412	
413	8 548	4			3 049				7	6	2 750	118	Bermudes	413	
418	1 524	72	71	142	9 364	143	3 762	56	79	22	2 489	100	Guatemala	418	
421	34	850			28	560	39	81			4 117	440	Belize	421	
424	1 764	365	168	54	3 827	139	1 804	72	406	72	705	284	Honduras	424	
428	437	84			218	63	745	91	218	15	50	39	El Salvador	428	
432	1 277	111			235	74	1 496	365	130	15	7 885	191	Nicaragua	432	
436	4 176	126	1 549		16 149	289	5 427	106	275	31	1 107	24	Costa Rica	436	
442	2 017	29	78	92	6 719	70	17 856	341	2 402	535	1 914	21	Panama	442	
446											15 700	3	Anguilla	446	
448	3 782	110	10	77	4 151	68	24 160	302	178	9	36	44	Cuba	448	
452	2 357	163			3 006	195	322	354			267	171	St Christophe-et-Nevis	452	
453	500		32	24	6 437		464				4 587	71	Haiti	453	
454					37	463							Bahamas	454	
458	4 570				3 804	899	227	57	1	0	2 091	134	Iles Turks et Caicos	458	
457	70		494		11						20		République Dominicaine	457	
459	30 043	106			94	627	14	350	10 297	215	16	267	Iles Vierges des É.U.A.	459	
460	22	31			4 376		18	13			928	66	Guadeloupe	460	
461	10	14			106	27	50	278			8 668	113	Antigua et Barbude	461	
481											633	8	Dominique	481	
482	24 950	91			21	75	1	4			1 458	155	Iles vierges brit. & Monts	482	
483	44	733	14		394	961	32	28			26 116	165	Martinique	483	
484	552	196	51	77	186	59	14 335	147			13 849	140	Iles Cayman	484	
485					1 287	162	35	389			14 998	166	Jamaïque	485	
487	28				347	54	5				6 728	199	Sainte-Lucie	487	
489	20	32			58	215	17	45			959	96	Saint-Vincent	489	
472	6 248	75	1	3	1 049		1	17			5 802	267	La Barbade	472	
473	19				135		224	126			1 098	76	Trinidad et Tobago	473	
474	45				137		14	10	25		3	9	Grenada	474	
478	133	418			14 766	314	652	119			1 458	155	Aruba	478	
480	11 058	118	864	184	23 547	147	27 692	117			26 116	165	Antilles néerlandaises	480	
484	11 058	116	9	225	23 163	174	60 582	336	1 212	127	20 033	141	Colombie	484	
488	38	70	1	100	1	0	1 138	30			8 780	145	Venezuela	488	
492	3 293	217			1 206		15 705	138			7 179	240	Guyana	492	
498	5 744	201			79		61	197					Surinam	498	
500	3 312	119	140	68	6 063	99	2 289	91	242	29	13 001	144	Guyane française	500	
504	15 075	85	281	204	16 951	61	9 369	312	1 400	59	13 277	74	Equateur	504	
508	217 819	126	7 216	193	280 513	183	226 390	158	28 817	146	216 065	95	Pérou	508	
512	81 370	158	313		71 551	185	26 218	160	3 691	85	73 278	191	Brésil	512	
516	3 530	119			1 273	166	126	119	110	244	4 131	128	Chili	516	
520	4 247	187			4 241	109	3 941	403	2 461	269	118	118	Bolivie	520	
524	8 640	136	14	7	9 652	101	2 371	200			114 828	330	Paraguay	524	
528	35 555	112	986	240	53 305	167	70 614	173	6 055	98	22 328	211	Uruguay	528	
529											203	13	Argentine	529	
													Iles Falkland et dép.		
600	69 599	144	1 803	157	2 599	146	2 359	101			32 707	138	Chypre	600	
604	4 771	130	58		6 301	128	1 214	128			3 514	256	Liban	604	
608	7 654	17	49		46 586	145	100	48	102		3 766	444	Syrie	608	
612	128 725	79			99 447	69	42 645	65	26 845	204	33 697	33	Irak	612	
616	107 309	421	5		88 573	133	133 804	80	15 056	45	75 338	113	Iran	616	
624	70 202	118	4 439	146	75 937	140	67 051	102	1 916		127 134	143	Israël	624	
628	2 949	288			2 495	75	523	77			6 436	105	Jordanie	628	
632	345 255	196	322	179	218 285	156	311 161	234	19 885	87	221 577	189	Arabie Saoudite	632	
636	13 178	42			92 385	109	168 743	123	3 161		35 323	627	Koweït	636	
640	863	116	27	90	4 224		1 701	23	138		8 336	105	Bahrein	640	
644	856	39	6	120	387	3	102	680	11 243		802	162	Qatar	644	
647	78 432		191	816	50 784		23 388	918	13 297		22 506	276	Émirats arabes unis	647	
649	1 015	500			1 065	4	76	1	2		22 283	61	Oman	649	
652	7 418				22 148	312	75	107	12	28	215	84	Yémen du Nord	652	
658	99	3			12 080	115	93	179	16		167	13	Yémen du Sud	658	
660	263	74			600	62	2 959	495			1 266	99	Alghanistan	660	
682	29 502	93	1 503	50	41 307	81	14 106	83	6 270	73	62 825	105	Pakistan	682	
684	82 742	121	2 321	83	68 227	94	41 936	145	3 415	53	184 964	116	Inde	684	
686	7 841	219	17		16 889		5 254	220	569	187	12 692	104	Bangladesh	686	
687	3				1		6	8			1 170	80	Maldives	687	
689	6 925	177	804	93	3 508	103	5 929	113	413	74	11 773	80	Sri Lanka	689	
672	211	82			442	70	183	125			956	60	Népal	672	
675							28	97			2	9	Bhoutan	675	
678	160	92			611	78	575	160			4 981	532	Birmanie	678	
680	80 388	144	2 012	163	53 928	130	105 399	97	7 814	102	115 776	163	Thaïlande	680	
684	19	79					160				12		Laos	684	
690	1 647	148			1 058	945	115	195			376	133	Vietnam	690	
696					47	162							Kampuchéa (Cambodge)	696	
700	55 892	115	5 940	431	56 744	150	73 727	121	4 344	118	77 432	135	Indonésie	700	
701	701	122	3 581	84	51 388	129	89 840	170	2 932	79	125 226	152	Malaysia	701	
703	128 855				28	187	60	38			37 158	295	Brunei	703	
708	78 794	121	1 715	69	71 196	188	38 575	92	1 991	103	146 296	153	Singapour	708	
708	27 475	110	1 465	132	9 844	153	34 780	126	877		68 317	169	Philippines	708	
718	505	459			2 097	244	201	139	41		2 015	71	Mongolie	718	
720	188 164	154	6 668	173	242 066	160	128 830	152	4 522	83	240 954	163	Chine	720	
724	357	235			122	71	133		9		129	81	Corée du Nord	724	
728	171 235	106	7 789	213	116 229	105	110 082	108	4 673	94	306 451	125	Corée du Sud	728	
732	783 516	122	130 618	171	478 435	118	527 936	131	69 890	105	1 633 660	117	Japon	732	
736	175 191	111	10 970	119	135 197	111	170 984	126	11 987	179	332 334	137	Nouvelle Zélande	736	
740	88 955														

EC TRADE by partner countries

SITC 0-9: Total trade

Exports

January - February 1989		EUR 12		Belg. - Lux.		Danmark		Deutschland		Hellas		Espana		
Code	Partner countries	1 000 ECU	Index 89/88	1 000 ECU	Index 89/88	1 000 ECU	Index 89/88	1 000 ECU	Index 89/88	1 000 ECU	Index 89/88	1 000 ECU	Index 89/88	Code
1000	WORLD	159 166 768	124	14 388 064	128	3 828 879	106	48 298 640	128	762 999	239	6 650 417	124	1000
1010	Intra-EC (EUR 12)	97 314 448	125	10 706 065	126	1 978 809	109	27 000 720	129	519 931	229	4 185 912	125	1010
1011	Extra-EC	61 225 600	123	3 595 879	131	1 848 944	102	21 223 536	127	240 818	265	2 410 941	121	1011
1020	Class 1	36 888 496	120	1 922 395	123	1 421 473	106	14 453 927	122	133 616	258	902 099	123	1020
1021	EFTA	16 419 177	121	817 873	123	946 328	105	7 849 034	126	37 577	176	226 836	109	1021
1022	Other West. Europe	1 875 004	112	94 645	129	42 767	88	810 695	107	17 269	279	74 026	111	1022
1023	USA and Canada	13 160 243	113	742 884	118	252 571	100	3 863 618	111	64 847	303	481 358	126	1023
1028	Other class 1	5 434 083	137	266 994	135	179 807	123	1 930 580	138	13 922	481	119 878	156	1028
1030	Class 2	19 435 872	126	1 418 554	143	321 938	82	4 627 567	141	66 795	225	1 375 487	117	1030
1031	ACP (66 countries)	2 561 833	120	180 691	132	55 989	67	335 989	124	5 540	461	155 869	151	1031
1032	DDM	1 273 982	127	25 858	128	6 846	104	62 167	139	54	56	546 241	122	1032
1033	TDM	226 049	146	5 806	169	23 351	93	8 645	125	2	10	1 717	119	1033
1038	Other class 2	15 374 015	127	1 206 199	145	235 751	85	4 220 766	143	61 199	215	671 660	108	1038
1040	Class 3 (1)	4 901 218	137	254 930	135	105 534	152	2 142 055	139	40 408	425	133 356	151	1040
1041	Eastern Europe (1)	3 555 811	134	185 947	138	89 524	162	1 712 952	143	35 950	406	56 743	116	1041
1048	Other class 3	1 345 406	148	68 982	127	16 009	112	429 103	126	4 458	680	76 613	196	1048
1090	Miscellaneous	626 714	139	86 119	269	1 126	73	74 380	121	2 249	798	53 564	449	1090
1051	Mediterranean Basin	5 807 674	118	493 939	132	53 351	101	1 619 087	118	47 207	186	291 682	97	1051
1053	OPEC	5 185 010	116	257 173	133	76 075	96	1 253 670	131	22 673	213	218 229	75	1053
1057	ASEAN	1 943 367	150	114 100	159	33 729	54	595 671	159	2 794	189	40 621	163	1057
1058	Latin America	2 297 302	135	99 102	150	36 505	63	845 531	153	3 042		219 988	159	1058
001	France	18 405 744	125	3 005 381	129	242 659	111	6 423 936	129	63 344	176	1 229 976	127	001
002	Belgium and Luxembourg	10 589 900	122	1 589 900	122	82 980	107	3 692 766	123	16 633	166	203 973	114	002
003	Netherlands	10 160 588	120	1 942 640	116	185 371	107	4 085 154	118	25 165	221	275 533	108	003
004	F.R. of Germany	19 311 696	117	2 703 950	122	687 944	109	6 873 944	120	161 856	196	708 672	114	004
005	Italy	12 334 866	128	932 354	125	182 943	101	4 586 485	132	162 449	343	661 606	131	005
006	United Kingdom	13 848 101	132	1 430 162	144	477 698	116	4 461 414	132	69 032	229	619 837	134	006
007	Ireland	1 662 879	138	54 168	163	22 457	119	233 238	142	1 571	531	25 221	120	007
008	Denmark	2 121 800	112	129 741	112			993 971	124	8 322	184	36 703	99	008
009	Greece	1 403 950	130	79 584	154	33 526	115	455 667	141			42 865	123	009
010	Portugal	1 854 899	144	90 221	149	19 920	96	413 941	156	2 197	330	381 525	148	010
011	Spain	5 620 527	145	337 863	135	63 311	89	1 654 151	148	9 363	212			011
021	Canary Islands	652 510	125	14 076	117	5 927	100	44 962	137	21	22	491 044	123	021
022	Ceuta and Melilla	57 046	112	3 246	57	131	66	2 931	164	19		47 458	109	022
024	Iceland	95 695	116	3 284	89	17 652	88	20 063	114	25	156	1 017	100	024
025	Faroe Islands	28 544	89	63	22	26 191	90	412	73	2		35	25	025
028	Norway	1 290 361	101	75 705	112	229 846	93	367 800	104	2 663	222	26 351	133	028
030	Sweden	3 767 984	128	217 466	132	472 299	112	1 461 164	139	10 893	265	53 571	116	030
032	Finland	1 419 643	132	93 528	146	101 080	117	571 231	140	3 660	243	23 635	123	032
036	Switzerland	6 042 788	117	290 866	114	93 969	103	2 853 305	122	10 213	106	87 122	98	036
038	Austria	3 802 707	127	137 024	126	31 481	105	2 575 471	126	10 323	209	35 140	108	038
043	Andorra	94 429	130	1 099	157	474	119	4 902	119	42		35 894	148	043
044	Gibraltar	25 357	127	223	146	420	119	1 881	285			2 809	69	044
045	Vatican City State	9 212	402					1 129	48			93	465	045
046	Malta	152 158	154	4 055	140	2 009	114	20 570	119	1 016	301	2 859	102	046
048	Yugoslavia	884 940	139	28 289	131	5 974	55	479 322	135	9 129	295	7 483	238	048
052	Turkey	680 389	84	60 915	128	7 700	123	297 480	79	5 809	210	24 844	77	052
056	Soviet Union	1 786 661	134	86 859	131	31 506	154	884 289	156	12 457	458	30 813	106	056
058	German Dem. Rep. (1)	233 582	159	22 908	180	16 868	171			5 382	561	8 209	262	058
060	Poland	523 668	167	21 063	146	25 066	214	281 185	187	1 474	279	6 215	194	060
062	Czechoslovakia	311 771	129	11 994	113	6 798	135	187 578	143	4 473		2 101	78	062
064	Hungary	391 576	131	31 593	229	6 629	119	230 302	132	1 642	328	3 605	95	064
066	Romania	81 475	96	2 102	55	471	100	31 150	73	4 386	220	381	95	066
068	Bulgaria	211 356	89	9 016	67	2 026	105	93 399	72	4 985	268	3 985	61	068
070	Albania	15 717	204	413	323	160	69	5 049	398	1 182	916	1 433	070	
204	Morocco	462 007	134	37 222	183	6 766	733	60 828	142			292		204
208	Algeria	648 113	118	38 454	114	2 786	115	89 090	97	1 201	65	38 628	93	208
212	Tunisia	368 231	141	28 513	144	1 822	204	68 264	139	2 378	228	20 319	117	212
216	Libya	413 498	112	18 294	128	2 142	79	116 784	178	2 511	83	9 519	73	216
220	Egypt	589 905	113	20 875	137	9 709	98	162 267	137	6 534	148	25 620	115	220
224	Sudan	68 545	111	1 940	104	526	53	14 168	130	1 398	180	278	31	224
228	Mauritania	37 312	83	3 736	458	152	83	2 782	21			1 366	53	228
232	Mali	32 599	133	1 576	87	91	25	4 092	166			1 475	179	232
236	Upper Volta	28 283	104	609	95	173	124	1 300	113			809	175	236
240	Niger	26 032	116	674	70	118	251	5 931	436			308	168	240
244	Chad	14 091	187	282	34	1	100	788	185	156		19	95	244
247	Republic of Cape Verde	7 985	21	135	33	65	39	343	43			50	78	247
248	Senegal	83 950	108	6 389	199	695	180	3 762	76			3 994	55	248
252	Gambia	13 399	105	1 007	118	139	37	1 875	69	3	150	84	933	252
257	Guinea Bissau	6 350	149	109	111	178		950	931			8	5	257
260	Guinea	39 605	111	8 090	166	144	215	3 471	216			619	70	260
264	Sierra Leone	17 937	272	834	613	279		3 466	235			300	357	264
268	Liberia	25 824	31	2 603	183	1 937	3	7 022	208		259	122	1	268
272	Ivory Coast	222 964	156	7 460	137	275	114	11 797	135			8 979	63	272
276	Ghana	68 197	146	2 316	216	650	756	14 252	131			550	177	276
280	Togo	164 425												

Exportations

CTCI 0-9: Commerce total

Code	France		Ireland		Italia		Nederland		Portugal		United Kingdom		Janvier - Février 1989	Code
	1 000 ECU	Index 89/88	1 000 ECU	Index 89/88	1 000 ECU	Index 89/88	1 000 ECU	Index 89/88	1 000 ECU	Index 89/88	1 000 ECU	Index 89/88		
1000	26 614 048	123	2 738 933	125	17 803 152	122	15 890 204	120	1 638 713	141	20 554 688	120	MONDE	1000
1010	16 837 456	125	2 068 066	127	10 599 213	122	12 055 631	116	1 205 253	142	10 157 395	125	Intra - CE (EUR 12)	1010
1011	9 773 191	120	644 801	119	7 157 884	123	3 743 978	133	411 053	136	10 174 564	115	Extra - CE	1011
1020	4 813 241	111	473 318	126	4 250 025	123	2 177 293	131	295 111	128	6 246 012	116	Classe 1	1020
1021	1 897 095	115	165 948	146	1 698 058	119	1 016 357	121	159 694	108	1 604 377	119	AELE	1021
1022	209 993	110	2 803	70	370 206	147	89 809	101	2 989	166	159 802	88	Autres Europe occ.	1022
1023	1 803 235	98	212 508	110	1 612 646	117	791 191	150	107 990	160	3 227 393	112	USA et Canada	1023
1028	702 918	138	92 058	139	569 113	146	279 936	136	24 437	177	1 254 440	130	Autres classe 1	1028
1030	4 400 599	126	157 019	106	2 244 560	124	1 267 077	134	100 354	164	3 455 928	110	Classe 2	1030
1031	814 361	111	16 638	90	243 644	103	235 973	154	58 443	294	458 696	121	ACP (66 pays)	1031
1032	525 114	130	4 250	79	39 757	113	29 177	171	4 766	150	29 752	120	DOM	1032
1033	111 129	155	992	153	25 338	216	20 583	170	147	223	28 339	133	TDM	1033
1038	2 949 995	129	135 139	109	1 935 821	127	981 345	128	36 998	97	2 939 142	108	Autres classe 2	1038
1040	759 351	150	14 466	89	863 298	117	299 608	145	15 588	151	472 624	129	Classe 3 (1)	1040
1041	383 986	113	11 762	82	469 961	110	259 901	151	13 796	160	335 289	132	Eur. orientale (1)	1041
1048	375 365	222	2 704	138	193 338	140	39 706	114	1 793	106	137 335	122	Autres classe 3	1048
1090	3 401	42	24 066	101	46 068	94	90 595	86	22 408	232	222 738	150	Divers non classés	1090
1051	1 347 856	121	30 860	116	1 038 670	127	357 170	124	16 053	98	511 779	96	Bassin méditerranéen	1051
1053	1 017 257	115	74 560	108	790 933	111	324 045	115	9 158	56	1 141 237	114	OPEP	1053
1057	362 771	174	19 370	153	150 230	143	158 057	153	2 738	166	463 286	130	ANASE	1057
1058	399 474	143	13 886	79	314 386	132	119 552	141	8 322	178	237 514	92	Amérique latine	1058
001			275 911	133	3 104 708	120	1 751 130	116	262 110	135	2 046 596	118	France	001
002	2 333 519	122	129 185	130	636 785	115	2 415 694	117	47 128	120	1 030 727	139	Belgique et Luxembourg	002
003	1 460 502	124	203 532	164	562 543	124			104 692	151	1 335 456	122	Pays - Bas	003
004	4 766 263	125	300 651	120	3 259 320	115	4 102 766	108	261 257	139	2 359 025	119	R F d'Allemagne	004
005	3 472 149	122	128 586	151			1 069 984	117	71 593	172	1 066 717	134	Italie	005
006	2 475 953	133	931 754	120	1 478 837	136	1 686 258	124	217 156	140			Royaume - Uni	006
007	112 015	142			48 804	127	111 875	161	7 119	146	1 046 411	135	Irlande	007
008	180 094	59	22 980	121	136 238	112	299 039	137	31 714	104	282 998	116	Danemark	008
009	199 535	92	9 380	83	292 576	141	150 011	124	6 030	248	134 776	161	Grèce	009
010	355 720	136	10 173	156	231 423	131	118 388	131			231 391	138	Portugal	010
011	1 481 708	155	55 914	127	847 979	142	350 486	162			623 298	129	Espagne	011
021	23 353	168	3 895	86	20 877	90	19 951	195	4 123	168	24 281	119	Iles Canaries	021
022	557	52	49	92	1 280	153	2 720	131	317	180	1 238	125	Ceuta et Melilla	022
024	3 908	67	1 009	111	18 867	495	14 628	113	701	60	14 541	94	Islande	024
025	72	267	103		96	23	524	186	12	120	1 034	75	Iles Féroé	025
028	84 529	85	35 745	132	70 945	61	138 583	117	25 273	99	232 921	117	Norvège	028
030	342 753	111	53 949	156	251 936	134	291 654	126	61 957	104	550 342	123	Suède	030
032	122 653	109	14 913	132	131 222	140	129 103	140	24 342	106	205 476	125	Finlande	032
038	1 076 504	113	43 521	140	805 558	119	269 382	109	30 167	110	482 181	112	Suisse	038
038	266 749	163	16 812	199	419 531	120	174 007	123	17 254	155	118 915	129	Autriche	038
043	46 270	122	114	45	2 386	96	1 649	121	25	48	1 574	181	Andorre	043
044	3 478	704	82	49	981	28	2 277	152	1 545		11 661	130	Gibraltar	044
045	51	232			7 271	456	329	92			67	231	Cité du Vatican	045
046	14 539	234	580	53	68 177	211	6 403	109	473	114	25 457	109	Malte	046
048	76 845	112	626	80	195 221	185	40 411	140	103	24	41 527	109	Yougoslavie	048
052	68 738	89	1 299	77	96 074	91	38 216	75	831	100	78 483	72	Turquie	052
056	198 591	108	5 599	174	259 191	95	104 362	191	10 720	208	162 274	127	Union soviétique	056
058	53 208	128	1 136	70	44 062	163	39 359	137	938	230	41 512	197	Rép. démocr. allem. (1)	058
060	49 204	158	619	31	47 868	121	46 348	167	841	110	43 785	132	Pologne	060
082	21 698	100	1 077	107	27 107	109	18 164	116	485	112	30 296	108	Tchécoslovaquie	082
084	28 965	99	2 333	120	36 347	120	26 184	123	528	37	23 448	156	Hongrie	084
086	11 633	83	33	106	7 085	108	16 288	195	225		7 721	117	Roumanie	086
088	19 625	110	964	21	42 987	181	8 485	56	10	2	25 906	117	Bulgarie	088
070	1 061	170			5 314	125	7 111	100	48	141	346	106	Albanie	070
204	221 387	146	3 704	669	45 785	143	16 889	99	3 571	199	19 919	139	Maroc	204
208	283 113	113	6 027	28	130 427	168	56 950	153	1 496	27	19 941	82	Algérie	208
212	149 361	136	70 026	74	70 026	158	19 950	185	122	81	7 402	94	Tunisie	212
216	48 582	134	7 125	188	144 278	94	18 009	85	105	184	46 149	85	Libye	216
220	136 196	102	3 936	32	101 951	129	269 382	124	1 119	58	60 954	81	Egypte	220
224	21 919	231	249	55	12 914	131	10 290	83	1 006	26	16 357	84	Soudan	224
228	19 747	97	27		2 506	233	4 767	82	26	118	2 202	302	Mauretanie	228
232	16 376	112	18		3 735	148	4 388	841			848	62	Mali	232
236	19 394	96			2 247	186	2 693	123	104	141	954	101	Haute - Volta	236
240	13 963	91			1 572	96	1 987	130	30		1 447	104	Niger	240
244	10 175	182			401	214	337	88			1 932	104	Tchad	244
247	193	48	1	100	314	63	1 350	150	5 111	166	423	241	République du Cap - Vert	247
248	51 705	109	1	3	5 700	89	6 762	117	234	260	4 705	160	Sénégal	248
252	848	55	3	33	2 612	675	2 661	426			4 172	67	Gambie	252
257	429	27			1 803		2 940	407	1 818	102	1 115	51	Guinée - Bissau	257
260	18 384	93	22	12	1 755	49	2 408	89	306	97	4 375	207	Guinée	260
264	1 323	312	46	177	3 267		2 313	227	41		6 068	195	Sierra Leone	264
268	2 587	344	163	84	3 846	595	3 467	117	500	502	3 768	132	Libéria	268
272	119 270	146	1 008	104	14 979	161	48 251	337	215	114	10 730	131	Côte - d'Ivoire	272
276	5 521	113	1 168	898	3 811	205	8 299	174	35	76	31 595	140	Ghana	276
280	57 848	277	22	11	1 695	95	8 710	54	47	73	3 182	21	Togo	280
284	10 348	103												

EC TRADE by partner countries

SITC 0-9: Total trade

Exports

January - February 1989		EUR 12		Belg. - Lux.		Danmark		Deutschland		Hellas		España		Code	
Code	Partner countries	1 000 ECU	Index 89/88	1 000 ECU	Index 89/88	1 000 ECU	Index 89/88	1 000 ECU	Index 89/88	1 000 ECU	Index 89/88	1 000 ECU	Index 89/88		
400	United States of America	11 530 248	114	674 740	118	227 429	99	3 497 502	110					400	
404	Canada	1 629 997	108	68 144	119	25 142	114	366 116	113	4 907	303	431 259	128	404	
406	Greenland	21 868	90	17		21 647	92	39	10					406	
408	St Pierre and Miquelon	12 400	554	13	163							10	333	408	
412	Mexico	469 632	209	25 066	153	6 864	294	165 305	166		4	45 966	265	412	
413	Bermudz	36 956	464	60	47	284	114	905	93			347	98	413	
416	Guatemala	34 881	127	3 805	647	538	199	9 312	112			1 570	93	416	
421	Belize	5 068	136	13	163	508	178	99	40					421	
424	Honduras	14 886	196	879	322	448	347	2 289	157		2	1 097	115	424	
428	El Salvador	24 137	216	1 208	264	199	128	5 542	143		21	3 290	306	428	
432	Nicaragua	17 965	159	147	146	845	116	6 649	369		578	1 381	105	432	
436	Costa Rica	27 501	156	860	108	380	68	7 263	129			1 937	122	436	
442	Panama	104 334	108	2 228	129	1 168	4	10 627	191		11	53 739	903	442	
446	Anguilla	833	164				18	227						446	
448	Cuba	93 659	132	6 259	401	843	101	14 143	247			35 563	201	448	
449	St Christopher - Nevis	1 836	115	49	24	53	252	27	675					449	
452	Haiti	13 015	136	469	155	161	123	3 572	86		3	354	104	452	
453	Bahamas	31 864	222	160	372	18 436	2	2 805	172		373	166	95	453	
454	Turks and Caicos Islands	370	80			17		25	54			7		454	
456	Dominican Republic	34 499	134	1 581	134	1 311	276	4 916	136		2 216	4 823	102	456	
457	Virgin Islands of USA	5 478	122	8	47	259	221	269	149			174	40	457	
458	Guadeloupe	132 069	109	2 905	190	289	209	3 820	158		15	1 510	119	458	
459	Antigua and Barbuda	7 730	89	5	12	179	125	1 595	10			10	40	459	
460	Dominica	2 820	89	545		48	100	576	398			105	404	460	
461	Brit Virgin Isl. & Monts	3 907	123	181	10	117	239	76				750	15	461	
462	Martinique	133 121	106	2 897	152	132	73	4 073	150			1 905	151	462	
463	Cayman Islands	2 223	112	23	256	32	114	68	92			30	333	463	
464	Jamaica	29 517	153	1 945	124	427	204	2 390	90		117	1 220	104	464	
465	St Lucia	4 796	166	22	367	55	69	456	681			46	192	465	
467	St Vincent	14 568	511	51	150	45	214	10 668				16	467	467	
469	Barbados	14 904	159	409	251	154	208	1 785	146			118	166	469	
472	Trinidad and Tobago	22 243	136	658	155	341	193	4 295	166			139	80	472	
473	Grenada	3 103	155	2	9	219	332	76	155		1			473	
474	Aruba	13 449	292	1 221	646	89	110	2 465	103			214	278	474	
478	Netherlands Antilles	32 831	134	1 091	239	599	93	2 288	157			636	112	478	
480	Colombia	118 832	97	4 001	76	824	94	54 218	133			17 545	129	480	
484	Venezuela	362 649	125	17 502	175	10 646	124	99 331	117		106	31 338	131	484	
488	Guyana	6 114	145	156	47	32	9	557	116			41	171	488	
492	Surinam	14 149	215	376	177	117		1 340	236					492	
496	French Guiana	134 403	318	980	86	192	206	1 138	141			206	66	496	
500	Ecuador	42 930	60	4 389	282	350	69	15 149	101			2 408	44	500	
504	Peru	43 045	60	2 196	69	958	104	15 106	61		50	2 343	35	504	
508	Brazil	583 533	153	18 881	205	6 084	156	310 969	214		46	11 461	107	508	
512	Chile	135 781	116	7 244	202	2 042	107	44 858	159			17 288	62	512	
516	Bolivia	14 043	103	443	114	568	38	7 187	217			1 641	289	516	
520	Paraguay	20 811	123	7 081	136	94	31	5 085	80			2 806	11	520	
524	Uruguay	39 677	169	963	129	691	192	11 969	192		2	3 819	168	524	
528	Argentina	195 153	121	7 060	68	2 409	124	66 186	102			17 233	146	528	
529	Falklands Islands & dep.	4 015	146	85	110	41	111	4	200					529	
600	Cyprus	264 742	190	6 875	120	2 262	99	42 177	229		9 747	234	9 717	297	600
604	Lebanon	152 259	169	15 442	187	3 174	112	27 115	222		2 718	233	8 777	141	604
608	Syria	104 460	82	5 771	125	310	98	24 992	113		1 069	369	3 892	111	608
612	Iraq	451 262	141	23 037	324	4 057	152	181 821	283		2 456	599	23 102	32	612
616	Iran	519 618	117	18 825	93	12 601	71	172 607	86			20 508	145	616	
624	Israel	792 760	114	22 171	126	6 499	79	187 187	110		2 566	159	39 864	206	624
628	Jordan	196 113	97	7 081	136	1 487	54	27 167	136		1 037	72	2 806	11	628
632	Saudi Arabia	1 260 540	107	63 704	123	20 901	82	222 390	126		9 449	301	41 730	57	632
636	Kuwait	262 854	135	15 665	187	7 325	122	64 283	135		2 859	307	15 673	257	636
640	Bahrain	73 053	124	5 030	477	2 302	110	11 175	142		197	111	1 247	92	640
644	Qatar	63 296	99	2 391	165	1 945	112	13 094	94		556		1 391	80	644
647	United Arab Emirates	458 875	148	17 482	133	8 487	107	79 394	127		1 751	171	11 483	129	647
649	Oman	111 372	85	2 577	165	2 310	106	10 042	79		83	213	1 522	97	649
652	North Yemen	69 277	148	7 486	249	1 300	54	15 459	152		511	182	270	54	652
655	South Yemen	17 974	85	944	58	4 649	177	2 219	45		2	3	51	5	655
660	Afghanistan	4 684	55	123	53	21	525	2 193	101						660
662	Pakistan	250 972	111	8 805	124	3 030	109	67 461	111		72	288	9 790	182	662
664	India	970 929	125	219 981	149	6 379	146	264 893	131		159	159	15 929	154	664
666	Bangladesh	75 730	112	3 452	68	11 893	545	11 417	142		917	914	40	666	
667	Maldives	990	91	52	260	53	147	339	93			12		667	
669	Sri Lanka	55 069	125	8 092	167	6 229	87	14 153	159		17	321	163	669	
672	Nepal	8 780	57	343	249	1 001	782	1 414	12			161		672	
675	Bhutan	653	281					505	292					675	675
676	Burma	12 087	35	128	68	91	535	8 104	108					676	676
680	Thailand	346 109	143	40 241	169	6 658	118	129 801	151		135	14	10 936	137	680
684	Laos	534	97	31		2	100	48	83					684	684
690	Vietnam	12 357	133	160	216	4	6	2 171	115			3 350		690	690
696	Kampuchea (Cambodia)	522	238					372						696	696
700	Indonesia	260 205	119	19 553	167	3 370	201	110 601	161			386	11 076	328	700
701	Malaysia	241 116	128	18 295	169	4 533	81	70 468	150		207	116	2 147	151	701
703	Brunei	193 216	601	150	57	154	105	3 507	75			7	100	703	703
706	Singapore	728 720	137	29 877	156	15 536	33	223 894	165		1 528	653	13 662	125	706
708	Philippines	174 000	157	5 984	103	3 478	137	57 400	169		538	854	2 793	224	708
716	Mongolia	1 979	134			32		1 426	164					716	716
720	China	1 215 008	149	61 851	118	15 109	113	396 928	120		4 415	673	37 484	176	720
724	North Korea	22 403	349	712	330	21	150	14 434				43	216	150	724
728	South Korea	747 993	147	66 126	262	12 590	94	307 875	169			904	14 838	197	728
732	Japan	3 021 912	138	152 200	124	153 560	123	1 056 300	130		10 416	606	67 312	154	732
736	Taiwan	703 525	145	40 981	121	13 077	94	287 847	164			3 821	22 992	144	736
740	Hong Kong	1 000 114	114	87 880	145	13 490	101	233 109	154			1 373	204 066	131	740
743	Macao	3 568	103	77	151	9	4	277	173				65	127	743
800	Australia	1 203 810	148	47 288	165	21 711	131	339 485	166		2 455	221	28 963	151	800
801	Papua New Guinea	51 494	706	705	119	432	277	1 273	57			46	12	11	801
802	Australian Oceania	414	105	1	2	5	5	67	223			27	11	550	802
803	Nauru	167	83					24	267					803	803
804	New Zealand	173 994	108	6 898	89	3 668	121	40 191	125						

Exportations

CTCI 0-9: Commerce total

Code	France		Ireland		Italia		Nederiand		Portugal		United Kingdom		Janvier - Février 1989	Code
	1 000 ECU	Index 89/88	1 000 ECU	Index 89/88	1 000 ECU	Index 89/88	1 000 ECU	Index 89/88	1 000 ECU	Index 89/88	1 000 ECU	Index 89/88		
400	1 564 787	107	196 555	115	1 428 788	116	663 606	141	90 901	151	2 694 741	111	États-Unis d'Amérique	400
404	238 449	64	15 953	73	183 860	118	127 585	225	17 090	235	532 652	120	Canada	404
406	4	9			29	13	6	21	4	133	122	230	Groenland	406
408	11 722	597			418	633	68	174			69	59	Saint-Pierre et Miquelon	408
412	106 809	295	2 449	213	43 858	269	28 209	279	257	40	44 845	178	Mexique	412
413	17 777		482	141	7 099		473	111	30	91	9 499	223	Bermudes	413
416	2 008	55	263	92	7 683	104	4 312	263	183	131	5 207	144	Guatemala	416
421	182	569	67	305	317		1 588	269			2 294	92	Belize	421
424	4 737	462	173	254	2 383	451	1 704	182	42	91	1 132	52	Honduras	424
428	8 954		4	6	739	36	1 341	122	118	193	2 721	173	El Salvador	428
432	804	30			4 931	744	2 362	63			468	56	Nicaragua	432
436	1 867	105	408	429	9 503	535	1 500	55	124	276	3 659	143	Costa Rica	436
442	8 949	92	506	164	17 563	77	1 480	125	1 558	795	6 505	40	Panama	442
446	125	272			54	14	1				579		Anguilla	446
448	2 928	13	9	300	9 792	90	7 140	224	210	313	16 772	186	Cuba	448
449	41	513	6	200	8	267	45	69	1	33	1 606	125	St Christophe-et-Nevis	449
452	4 054	170	59	82	363	103	2 429	267	2	11	1 549	169	Haiti	452
453	2 632	56	296	43	597	50	366	68	1	5	6 032	147	Bahamas	453
454	45	57			39	48	8				229	92	Iles Turks et Caicos	454
456	4 042	145	58	57	8 277	118	3 247	211	246	90	3 782	94	République Dominicaine	456
457	1 457	121	412	135	859	123	742	153			1 299	124	Iles Vierges des E.U.A.	457
458	116 417	105	95	87	4 444	138	1 471	199	88	68	1 015	85	Guadeloupe	458
459	188	115	46	209	1 189	28	63	34	247	278	4 208	117	Antigua et Barbude	459
460	108	14	1	25	159	74	155	121			1 502	79	Dominique	460
461	377	226			1 418		184	130			1 697	138	Iles vierges brit.&Monts	461
462	115 449	102	69	47	4 877	135	2 183	160	103	251	1 433	213	Martinique	462
463	364	143	45	346	63	134	226	54			1 372	121	Iles Cayman	463
464	1 848	99	955	608	4 476	453	3 941	166	54		12 344	129	Jamaïque	464
465	297	142	231	392	274		223	144			3 192	141	Sainte-Lucie	465
467	116	102	41	51	62	8	446	73	5		3 116	191	Saint-Vincent	467
469	822	94	558	222	365	228	352	252	58		9 783	157	La Barbade	469
472	778	75	535	111	2 602	485	3 298	263	84	52	9 513	100	Trinidad et Tobago	472
473	32	22	6	33	313	75	306	567			2 141	174	Grenada	473
474	404	430	8	11	5 119		3 190	222	21	700	2 718	156	Aruba	474
478	3 207	141	159	95	7 931	151	13 571	168	6	46	3 353	59	Antilles néerlandaises	478
480	18 332	70	283	176	8 609	59	4 046	73	37	34	10 937	73	Colombie	480
484	59 808	120	3 155	46	82 103	156	19 613	151	1 351	115	37 696	98	Venezuela	484
488	79	193			1 408		357	184			3 484	128	Guyana	488
492	257	201	1 926		1 926	553	8 393	203			1 740	115	Suriname	492
496	127 321	332	3 553		3 553	59	769	150	9	113	235	62	Guyane française	496
500	8 062	173	277	72	4 471	69	2 155	79	198	198	4 571	113	Équateur	500
504	3 929	39	2 612	223	3 974	122	3 452	47	98	37	8 327	67	Pérou	504
508	80 512	107	1 847	39	53 685	112	23 336	130	2 892	312	73 820	114	Brazil	508
512	19 353	117	810	99	15 429	160	10 828	260	623	159	17 306	73	Chili	512
516	516	114	63	20	646	12	1 495	369	12	63	1 472	110	Bolivie	516
520	3 161	149	5 735	271	1 069	193	1 069	193	13	87	4 791	96	Paraguay	520
524	9 564	227	41	81	4 803	145	1 775	153	30	77	6 020	120	Uruguay	524
528	53 315	183	878	105	39 632	123	5 198	65	538	297	2 704	227	Argentine	528
529	1						961		81		2 842	110	Iles Falkland et dép.	529
600	118 404	343	1 583	179	25 165	75	11 903	166	907	151	38 092	131	Chypre	600
604	52	154	1 718	227	36 471	160	8 851	127	346	140	15 196	196	Liban	604
608	36 174	53	87	51	13 409	85	12 290	158	47	12	6 419	162	Syrie	608
612	56 094	116	3 472	21	29 598	117	18 562	110	594	12	108 669	178	Irak	612
616	109 352	450	32 139	158	83 802	92	26 731	84	51	3	72 844	136	Iran	616
624	83 325	86	3 709	119	89 804	97	44 681	152	4 978	132	108 996	117	Israël	624
628	95 645	124	282	60	14 307	90	16 167	130	45	76	30 089	73	Jordanie	628
632	149 312	85	12 339	148	179 458	107	73 711	99	1 347	72	466 199	115	Arabie Saoudite	632
636	39 181	153	1 218	75	38 408	123	19 315	140	961	216	57 966	109	Koweït	636
640	6 365	177	762	94	5 930	130	4 791	169	73	215	35 181	102	Bahrein	640
644	7 053	84	530	115	7 984	79	5 425	187	53		22 874	99	Oatar	644
647	98 731	254	3 235	155	66 486	187	31 168	163	327	145	140 351	117	Émirats arabes unis	647
649	10 537	110	867	71	5 323	142	9 065	142	31	49	68 315	75	Oman	649
652	10 344	239	1 087	163	6 023	160	16 015	140	103	936	10 669	105	Yémen du Nord	652
656	1 330	87	1 357	143	1 369	43	3 699	375			3 576	69	Yémen du Sud	656
660	596	29	186	138	75	14	855	198			635	22	Afghanistan	660
662	38 693	81	1 287	61	38 018	134	11 309	73	519	121	71 988	130	Pakistan	662
664	102 397	99	1 118	116	69 406	162	53 551	184	2 367	93	234 749	100	Inde	664
666	12 971	59	215	141	2 586	160	7 214	111	42	78	24 109	123	Bangladesh	666
667	104	176	4		119	40	100	714			207	71	Maldives	667
669	5 211	147	506	80	1 749	100	3 206	68	56	36	21 129	113	Sri Lanka	669
672	1 913	230	274		2 346		272	45	5		1 051	56	Népal	672
675					61		61				87	23	Bhoutan	675
678	1 233	6			1 150	767	712	178			669	17	Birmanie	678
680	35 852	110	2 687	120	22 847	125	21 830	137	835	388	74 307	153	Thaïlande	680
684	186	122			16	8	235	208			16	55	Laos	684
690	5 813	113	316	333	316	333	247	13			496	177	Vietnam	690
696	90	52			1	6					59	169	Kampuchéa (Cambodge)	696
700	27 043	49	424	110	23 562	187	21 733	68	148	221	42 309	129	Indonésie	700
701	23 869	85	3 939	272	14 101	141	13 356	90	267	118	89 934	130	Malaysia	701
703	128 304		64	97	567	8	1 076	483			59 387	330	Brunei	703
706	117 203	157	8 032	129	80 092	160	64 376	216	1 198	118	173 322	110	Singapour	706
708	30 500	184	4 244	181	9 060	141	35 685	346	291	235	24 027	77	Philippines	708
716					5 211	44	7	19			303	721	Mongolie	716
724	382 648	257	2 895	138	181 882	145	31 721	114	1 583	1				

EC TRADE by partner countries

SITC 0-9: Total trade

Imports

January - March 1989		EUR 12		Belg. - Lux.		Danmark		Deutschland		Hellas		Espana		Code
Code	Partner countries	1 000 ECU	Index 89/88	1 000 ECU	Index 89/88	1 000 ECU	Index 89/88	1 000 ECU	Index 89/88	1 000 ECU	Index 89/88	1 000 ECU	Index 89/88	Code
1000	WORLD	259 120 486	119	22 610 336	115	5 644 103	106	57 699 728	116	2 837 420	145	14 320 263	132	1000
1010	Intra-EC (EUR 12)	150 986 608	118	15 541 452	110	2 998 130	104	30 669 216	114	1 654 451	129	8 246 406	135	1010
1011	Extra-EC	107 628 608	120	7 042 946	127	2 645 931	108	27 005 264	118	1 182 057	176	6 060 914	127	1011
1020	Class 1	65 680 576	118	4 032 979	123	1 882 951	106	17 629 424	118	524 568	129	3 151 622	137	1020
1021	EFTA	24 938 576	116	1 288 701	113	1 332 476	107	7 697 903	111	161 514	138	836 822	136	1021
1022	Other West. Europe	3 471 044	128	99 989	120	60 152	102	1 383 237	119	61 105	192	60 048	69	1022
1023	USA and Canada	22 779 008	129	1 449 051	131	302 548	120	4 578 869	135	100 790	124	1 510 281	153	1023
1028	Other class 1	14 491 936	107	1 195 238	124	187 774	81	3 969 425	114	201 159	113	744 471	120	1028
1030	Class 2	33 030 832	121	2 456 001	138	523 016	115	6 669 956	115	517 432	294	2 468 890	118	1030
1031	ACP (66 countries)	4 635 030	109	658 410	136	67 931	398	702 820	106	74 323	422	423 947	110	1031
1032	DOM	414 909	101	2 144	298	56	33	12 604	83	21	175	162 847	108	1032
1033	TOM	187 864	141	849	325	44 559	113	29 123	255	7	78	16 008	190	1033
1038	Other class 2	27 793 040	124	1 794 598	138	410 470	103	5 925 410	115	443 081	279	1 866 088	121	1038
1040	Class 3 (1)	8 917 190	123	553 966	122	239 964	115	2 705 886	121	140 057	158	440 402	121	1040
1041	Eastern Europe (1)	6 652 412	118	441 953	124	150 177	104	2 030 775	116	123 665	158	356 123	119	1041
1048	Other class 3	2 264 780	141	112 013	116	89 787	140	675 111	137	16 391	159	84 280	136	1048
1090	Miscellaneous	505 288	123	25 941	111	42	105	25 243	100	912	200	12 943	696	1090
1051	Mediterranean Basin	8 959 450	119	425 114	110	54 072	97	2 336 868	117	183 867	279	458 196	101	1051
1053	OPEC	9 685 177	126	619 482	155	84 870	91	1 338 837	115	262 971	125	1 032 071	126	1053
1057	ASEAN	3 766 162	136	190 551	130	67 920	123	944 086	133	16 517	127	148 503	122	1057
1058	Latin America	5 948 101	125	405 575	133	113 383	136	1 441 403	114	35 422	81	528 731	107	1058
001	France	24 233 248	118	3 303 359	108	231 109	94	6 848 920	113	182 980	126	1 987 672	132	001
002	Belgium and Luxembourg	17 648 880	118	1 837 221	113	183 721	94	4 542 308	118	106 136	150	467 466	142	002
003	Netherlands	20 039 872	117	3 699 187	109	463 296	115	6 764 095	116	178 248	109	541 986	148	003
004	F R of Germany	40 246 000	119	5 230 153	111	1 399 115	108	497 941	123	497 941	123	2 273 557	129	004
005	Italy	17 079 856	117	913 021	108	182 013	89	5 132 440	109	398 971	133	1 589 050	150	005
006	United Kingdom	15 651 724	118	1 709 948	120	390 736	96	3 826 716	114	183 169	158	829 018	121	006
007	Ireland	3 178 751	125	137 061	102	21 578	74	490 039	140	20 319	138	75 640	140	007
008	Denmark	3 032 907	107	124 029	101	1 038 139	94	1 038 139	106	30 157	112	93 574	126	008
009	Greece	1 353 946	132	37 274	65	14 089	94	391 336	115	451 544	129	29 442	101	009
010	Portugal	2 119 239	130	79 103	112	54 975	108	451 544	129	5 734	159	359 002	161	010
011	Spain	6 402 145	123	308 317	97	57 498	114	1 183 680	119	50 796	133	1 735	011	
021	Canary Islands	274 944	98	2 014	310	55	33	6 064	63	21	175	160 825	108	021
022	Ceuta and Melilla	4 055	188	6	35	1	1	35	56			1 685	97	022
024	Iceland	190 598	125	3 238	128	15 077	145	35 424	138	5 754	142	14 795	95	024
025	Faroe Islands	67 510	113	385	145	31 648	107	9 976	345	1 022	275	2 893	51	025
028	Norway	3 628 293	116	188 127	221	251 941	99	735 829	104	9 807	204	102 505	282	028
030	Sweden	6 286 437	124	511 608	121	706 570	112	1 461 773	126	40 568	129	273 893	149	030
032	Finland	2 461 033	116	98 461	93	170 938	110	576 020	113	26 678	157	85 641	149	032
036	Switzerland	7 810 427	109	301 979	81	121 191	98	2 435 889	102	42 003	104	238 754	115	036
038	Austria	4 561 801	116	185 288	125	66 758	99	2 452 968	116	36 706	159	121 234	108	038
044	Andorra	6 059	82	13	18	5	36	591	86			1 558	74	044
044	Gibraltar	4 133	105	12	18	29	8	117	113	31	173	1 794	74	044
045	Vatican City State	910	155	1	21	21	700	219	281	8	800	541	216	045
046	Malta	149 274	167	6 051	118	1 509	139	41 344	102	4 620	112	102	7	046
048	Yugoslavia	1 789 969	118	35 931	129	10 723	66	787 456	122	35 765	174	20 913	48	048
052	Turkey	1 453 192	140	57 597	116	16 218	137	543 534	115	19 659	293	33 246	104	052
056	Soviet Union	3 445 351	118	301 044	136	41 728	114	845 306	111	50 566	171	273 768	124	056
058	German Dem. Rep. (1)	377 483	118	44 613	113	35 036	119	410 032	132	10 727	136	14 264	99	058
060	Poland	904 781	117	31 570	73	45 976	88	760 654	114	19 603	150	13 282	94	060
062	Czechoslovakia	583 790	115	23 536	114	16 437	118	282 528	120	9 408	140	11 594	182	062
064	Hungary	585 553	126	25 343	175	9 287	101	1 886	61	181 799	111	11 753	138	064
066	Romania	599 207	109	11 442	109	1 886	61	181 799	111	11 753	138	21 858	77	066
068	Bulgaria	133 874	127	4 363	54	817	100	40 456	112	10 781	199	4 853	133	068
070	Albania	22 272	176	41	53	10	143	5 000	149	1 443	483	2 737	736	070
204	Morocco	643 194	115	45 959	124	4 379	55	92 520	111	2 454	81	48 206	118	204
208	Algeria	1 340 702	107	91 778	127	2 864	562	156 426	96	2 248		111 893	97	208
212	Tunisia	493 953	145	41 003	127	2 868	237	85 388	109	24 613		35 322	296	212
216	Libya	1 325 063	108	10 002	30	3 884	61	369 092	129	68 465	733	135 848	86	216
220	Egypt	560 157	137	34 348	143	1 915	161	47 883	121	6 687	484	29 038	138	220
224	Sudan	45 962	88	5 614	111	746	176	4 824	59	2 341	379	1 428	71	224
228	Mauritania	64 857	130	9 958	66	13	8	23	1	2 104		6 221	114	228
232	Mali	13 325	112	2 588	117	35	47	1 634	120	806	97	1 038	104	232
236	Upper Volta	17 603	58	35	47	523	121	806	97	13	13	997	64	236
240	Niger	48 992	115	286	345	654	121	35	175	1	1	65	283	240
244	Chad	10 805	121	320	135	156		3 401	192	3 401	192	786	74	244
247	Republic of Cape Verde	830	176					53	139			11	92	247
248	Senegal	92 727	108	4 522	255	4	4	2 491	94	1 007		5 845	75	248
252	Gambia	7 878	95	4 804	87	18	53	43	91			551	132	252
257	Guinea Bissau	1 353	209	318	106			41				207	235	257
260	Guinea	80 727	144	15 077	107	135	375	12 526	151			10 207	213	260
264	Sierra Leone	36 163	137	12 339	169	180	692	5 930	100	36	600	1 255	164	264
268	Liberia	278 783	162	117 802	205	39 150	67	20 839	67	26 098	8	8 176	108	268
272	Ivory Coast	396 404	86	38 156	96	3 098	104	30 802	46	16 625	436	36 357	101	272
276	Ghana	169 739	159	14 293	307	2 194	248	43 180	190	96	320	4 621	113	2

Importations

CTCI 0-9: Commerce total

Code	France		Ireland		Italia		Nederland		Portugal		United Kingdom		Pays partenaires	Code
	1 000 ECU	Index 89/88	1 000 ECU	Index 89/88	1 000 ECU	Index 89/88	1 000 ECU	Index 89/88	1 000 ECU	Index 89/88	1 000 ECU	Index 89/88		
1000	45 637 040	119	3 831 853	124	34 360 496	125	24 329 072	114	3 651 036	134	44 199 120	118	MONDE	1000
1010	29 953 872	122	2 651 608	121	19 776 032	123	14 687 106	112	2 407 776	135	22 400 544	121	Intra-CE (EUR 12)	1010
1011	15 609 497	114	1 151 719	133	14 532 074	128	9 641 697	119	1 231 043	132	21 525 456	115	Extra-CE	1011
1020	8 698 877	112	970 959	135	7 846 680	130	5 141 131	122	616 472	117	15 184 911	112	Classe 1	1020
1021	3 091 991	113	139 245	114	3 069 658	122	1 579 200	107	225 267	106	5 515 807	123	AELE	1021
1022	321 318	126	5 971	144	993 548	151	145 029	111	13 672	84	326 975	148	Autres Europe occ.	1022
1023	3 479 874	108	615 031	130	2 128 269	134	2 358 611	137	221 071	130	6 034 622	130	USA et Canada	1023
1028	1 805 694	115	210 713	175	1 655 204	131	1 058 290	122	156 462	121	3 307 506	79	Autres classe 1	1028
1030	5 588 504	118	131 867	117	4 971 757	123	3 793 282	116	583 790	156	5 328 247	121	Classe 2	1030
1031	942 663	90	22 739	89	482 244	122	537 896	94	162 300	206	559 787	98	ACP (66 pays)	1031
1032	121 412	110	226	140	3 711	185	36 937	83	13 700	126	61 251	83	DOM	1032
1033	56 474	149	100	39	29 511	195	2 440	134	144	16	8 749	49	TOM	1033
1038	4 465 955	128	109 262	126	4 456 291	122	3 216 009	121	407 416	144	4 698 460	126	Autres classe 2	1038
1040	1 324 116	118	48 794	142	1 713 638	131	707 284	110	30 781	99	1 012 304	134	Classe 3 (1)	1040
1041	1 034 742	113	37 596	141	1 326 386	127	474 575	97	23 317	122	653 102	125	Eur. orientale (1),	1041
1048	289 374	143	11 197	147	387 251	147	232 709	150	7 464	62	359 203	153	Autres classe 3	1048
1090	73 676	150	28 527	118	52 391	111	273	19	12 216	100	273 124	114	Divers non classés	1090
1051	1 424 998	102	23 536	131	2 694 142	130	442 685	100	104 105	121	811 867	134	Bassin méditerranéen	1051
1053	1 689 454	113	10 647	254	2 060 786	120	1 432 385	118	272 524	219	881 150	140	OPEP	1053
1057	619 801	157	23 351	108	363 098	142	51 107	109	24 973	84	857 185	139	ANASE	1057
1058	802 463	132	18 692	140	891 743	150	750 180	149	103 734	124	856 775	112	Amérique latine	1058
001			147 984	118	5 223 863	121	1 943 804	121	423 142	143	3 940 418	126	France	001
002	4 931 463	117	86 647	118	1 760 921	122	3 997 760	111	138 527	124	2 033 933	126	Belgique et Luxembourg	002
003	2 957 868	120	209 221	136	1 873 942	114	1 173 548	125	3 178 494	123	3 178 494	123	Pays - Bas	003
004	9 966 859	130	304 882	124	7 276 346	122	5 787 192	107	476 128	140	7 033 841	119	R F d'Allemagne	004
005	5 274 813	116	55 599	132			790 309	106	323 257	118	2 390 393	125	Italie	005
006	3 256 757	137	1 725 191	119	1 724 134	128	1 726 656	119	279 359	126	1 489 335	114	Royaume - Uni	006
007	480 294	137			207 417	138	246 831	159	10 167	142	10 167	142	Irlande	007
008	389 174	108	36 024	119	293 604	103	257 438	105	25 412	99	785 356	111	Danemark	008
009	226 375	111	2 144	60	451 450	226	45 608	95	5 100	207	151 128	120	Grèce	009
010	465 693	126	10 915	113	146 176	162	146 630	117			399 467	118	Portugal	010
011	2 024 612	126	43 000	120	818 190	123	344 878	117	553 095	150	1 018 079	125	Espagne	011
021	3 131	139	226	140	1 228	85	36 301	82	3 938	325	61 141	84	Iles Canaries	021
022	47	392	2 102	779	2 102	779	86		14	350	79	158	Ceuta et Melilla	022
024	18 296	134	53	21	8 396	140	2 370	82	10 923	89	76 272	121	Islande	024
025	2 512	57	364	156	2 057	201	7 700	159	18	600	8 935	86	Iles Féroé	025
028	508 482	128	13 684	112	114 656	138	449 946	98	37 205	119	1 216 111	116	Norvège	028
030	689 806	118	54 719	120	326 761	134	491 375	111	64 701	129	1 459 960	130	Subsè	030
032	307 747	106	33 407	98	179 915	122	194 237	123	17 907	114	170 082	122	Finlande	032
036	1 208 578	107	25 312	150	1 451 257	117	274 281	103	68 361	84	1 642 822	127	Suisse	036
038	360 079	114	12 071	94	788 674	121	161 292	110	26 170	121	350 561	107	Autriche	038
043	3 622	88			170	64	58	153	37	116	5	29	Andorre	043
044	71	21	1		189	24	46	41	111	82	2 752	271	Gibraltar	044
045					94	427	24	240			2		Cité du Vatican	045
046	10 822	336	290	212	68 016	399	1 862	86	5	7	14 653	102	Malte	046
048	149 738	125	1 699	95	595 751	121	53 911	95	563	41	97 519	115	Yougoslavie	048
052	154 554	125	3 616	182	327 292	223	81 428	123	12 938	88	203 110	185	Turquie	052
058	626 980	115	9 355	117	733 214	134	260 518	84	10 759	100	292 113	138	Union soviétique	058
058	107 345	111	3 975	195	49 650	126	42 581	110	4 395	185	65 097	128	Rép. démocr. allem. (1)	058
060	72 541	94	18 612	163	106 374	118	63 672	135	3 552	302	129 301	107	Pologne	060
062	53 950	110	3 211	85	85 759	130	39 449	130	2 125	97	60 784	101	Tchécoslovaquie	062
064	66 779	130	912	119	112 767	133	25 218	118	717	63	42 100	119	Hongrie	064
066	90 818	106	1 309	274	191 599	106	36 893	111	475	116	49 375	142	Roumanie	066
068	14 044	162	223	165	38 084	144	5 259	74	1 294	115	13 700	181	Bulgarie	068
070	2 487	287			8 937	136	985	90			632		Albanie	070
204	321 808	115	4 779	178	55 423	114	31 740	147	2 240	56	33 886	111	Maroc	204
208	258 326	87	424		506 616	146	125 541	118	26 398	100	60 188	143	Algérie	208
212	152 604	120	2 079	221	113 701	130	113 701	130	67	652	24 55	216	Tunisie	212
216	115 115				549 960	101	10 520	22	6 136	99	78 041	125	Libye	216
220	71 231	137	458	93	274 125	141	18 902	91	50 904	186	24 666	103	Égypte	220
224	6 985	123	1		16 136	94	2 852	37	507	35	4 228	112	Soudan	224
228	20 460	277			20 853	204	63	103	2 726	209	2 449	140	Mauretanie	228
232	2 472	76	222		626	141	550	99	1 751	215	2 444	118	Mali	232
238	13 187	61	1 229	74	428	49	7	4	731	19	95	31	Haute-Volta	238
240	47 336	114	392	81	99	38	69	38			124	33	Niger	240
244	2 031	112	428	49	47	47	33	20	3 302	138	314	50	Tchad	244
247	106	85	188		188		33	20	420	532	19	53	République du Cap-Vert	247
248	58 472	102	551	36	13 029	303	2 399	87	639	67	3 768	89	Sénégal	248
252	503	68			852	303	88	383			1 021	87	Gambie	252
257	394	246					349	537			26	8	Guinée-Bissau	257
280	14 101	206	12 618	108	10 383	178	850	123	23	256	4 504	125	Guinée	280
284	1 143	42	1		2	1	2 422	322	57	518	12 409	147	Sierra Leone	284
288	18 945	73	287	178	17 842	69	22 516	131	4 256	219	2 972	71	Libéria	288
272	144 530	108	1 300	50	57 702	99	40 743	55	6 868	90	20 223	56	Côte-d'Ivoire	272
276	5 336	76	1 816	47	5 476	103	49 471	436	581	700	42 675	91	Ghana	276
280	10 850	96	6		8 252	601	4 076	62	1 391	42	757	29	Togo	280
284	335	94												

EC TRADE by partner countries

SITC 0-9: Total trade

Imports

January - March 1989		EUR 12		Belg. - Lux.		Danmark		Deutschland		Hellas		Espana		Code
Code	Partner countries	1 000 ECU	Index 89/88	1 000 ECU	Index 89/88	1 000 ECU	Index 89/88	1 000 ECU	Index 89/88	1 000 ECU	Index 89/88	1 000 ECU	Index 89/88	
400	United States of America	20 442 784	129	1 296 700	130	278 719	121	4 172 624	139	90 823	125	1 439 360	152	400
404	Canada	2 336 221	129	152 351	139	23 830	109	406 245	108	9 967	116	70 921	175	404
406	Greenland	48 528	116	3	60	44 338	113	2 313	99			972	406	
408	St Pierre and Miquelon	3 685	75	1	1	9	150	292			7	1 232	87	408
412	Mexico	647 738	109	39 390	116	2 305	98	98 589	117	409	123	192 682	91	412
413	Bermuda	13 641	77	3	20	127		42	210			1 298	413	
416	Guatemala	55 299	114	1 498	63	851	233	23 386	157	56		2 600	253	416
421	Belize	8 214	130	17				262	794					421
424	Honduras	39 998	82	2 230	46	962	206	17 301	77	10	4	1 742	58	424
428	El Salvador	39 476	103	59	15	20	49	32 937	101			1 248	110	428
432	Nicaragua	11 862	73	754	72	401	112	4 666	77	28		638	40	432
436	Costa Rica	98 243	136	3 299	97	2 513	142	36 527	113	70	304	2 080	156	436
442	Panama	85 398	87	4 579	179	5 078	320	21 075	66	1 290	7	2 246	66	442
446	Anguilla	1 905												446
448	Cuba	112 359	189	410	93	29	49	5 030	53			19 237	118	448
449	St Christopher - Nevis	1 385	322									2	7	449
452	Haiti	13 555	155	2 630	143	174	363	1 280	134	4		198	660	452
453	Bahamas	27 743	161	7 273	157	308	113	1 013	103	52		613	118	453
454	Turks and Caicos Islands	74	231			3								454
456	Dominican Republic	52 161	243	17 146	199			7 330		240		12 769	206	456
457	Virgin Islands of USA	1 218				90								457
458	Guadeloupe	48 815	107	45	750	54		159				13	33	458
459	Antigua and Barbuda	6 084	161	4	400	49								459
460	Dominica	13 678	88			12		82	60	414				460
461	Brit. Virgin Isl. & Monts	689	883			9		900				2	461	
462	Martinique	45 698	87	5	167	5 841		122				2	5	462
463	Cayman Islands	1 841	82			5		6	75					463
464	Jamaica	57 020	154	172	30	163	131	11 054	390	23	460	95	47	464
465	St Lucia	23 081	136					105	108			474		465
467	St Vincent	15 681	196					638		4 162		491	163	467
469	Barbados	4 417	230	2 664		81	169	149	71			2 63	103	469
472	Trinidad and Tobago	35 936	92	6 876	84	6 234		549	77			2 246	72	472
473	Grenada	3 306	82	53	56			650	72			212	71	473
474	Aruba	1 242	162	507				14	6					474
478	Netherlands Antilles	22 830	144	313				1 248	153			207	27	478
480	Colombia	386 441	122	23 157	198	34 441	142	159 751	110	307	53	22 892	130	480
484	Venezuela	333 324	130	33 005	183	1 789	172	139 017	100	254	242	12 787	139	484
488	Guyana	29 051	110	1 775	109			3 288	162			581	65	488
492	Surinam	50 033	160	2 146				11 478	546					492
496	French Guiana	8 491	157	16	267			36	71			296	75	496
500	Ecuador	71 627	90	2 955	143	433	100	26 001	93		5	9 616	173	500
504	Peru	2 133 996	127	30 303	152	2 295	71	69 708	236	44	138	5 926	94	504
508	Brazil	2 327 972	124	131 094	101	48 791	168	492 136	107	23 299	153	117 609	114	508
512	Chile	690 891	148	34 132	321	1 140	197	147 550	139	4 695	111	64 961	148	512
516	Bolivia	25 018	147	5 870	147			3 543	173			1 047	86	516
520	Paraguay	33 765	139	682	64	639	111	4 031	175			6 368	98	520
524	Uruguay	221 510	116	1 669	62	431	263	22 734	108	220	30	3 458	97	524
528	Argentina	599 232	145	71 124	155	11 105	66	133 831	125	4 261	156	67 864	156	528
529	Falklands Islands & dep.	1 798	43					12	28			6	0	529
600	Cyprus	151 869	110	6 510	121	511	71	7 886	145	4 453	63	1 539	301	600
604	Lebanon	32 643	137	2 820	177	406	67	3 858	164	513	78	232	252	604
608	Syria	118 056	100	266	5	596	127	27 462	357	863		1 856	687	608
612	Iraq	1 762 539	96	95 968	288			2 468	5	17 358		146 851	316	612
616	Iran	1 358 036	193	198 800	525	1 053	62	135 269	99	138 777		132 769	121	616
624	Israel	846 421	109	91 920	109	8 142	71	165 904	101	13 024	118	34 330	148	624
628	Jordan	24 493	73	870	14	18	20	2 962	48	10 027	165	397	91	628
632	Saudi Arabia	1 764 327	152	111 677	80	213	87	116 534	191	30 704		114 674	118	632
636	Kuwait	586 458	123	496	340	57 140	73	26 595	141	18	5	24 381	129	636
640	Bahrain	29 260	118	1 494		5	4	1 207	38	322	657	3 903	355	640
644	Qatar	20 746	84	2 372		2	13	2 884	215			780	15	644
647	United Arab Emirates	456 402	581	16 849	233	395	115	93 247	807	213	88	43 873	134	647
649	Oman	62 478	78	149	95	34	15	549	15	276		41	649	
652	North Yemen	58 982	334	5				37 820				38	13	652
656	South Yemen	50 040	124					31 639	153					656
660	Afghanistan	20 998	104	6 572	91	220	126	5 533	69		12	243	135	660
662	Pakistan	350 088	92	13 196	75	9 724	84	78 697	103		64	17 258	99	662
664	India	1 097 128	123	188 365	190	19 126	121	270 447	115	4 011	157	43 653	193	664
666	Bangladesh	105 428	126	14 259	179	1 167	192	19 828	158	220	61	3 143	102	666
667	Maldives	3 067	326	80		8	9	406	72			2		667
669	Sri Lanka	98 088	115	18 267	205	1 666	101	27 213	98	596	165	1 603	96	669
672	Nepal	19 024	102	698	53	17	29	14 540	113			334	246	672
675	Bhutan	39	63	9	900									675
676	Burma	9 046	150	207	35	647	145	658	48			363	216	676
680	Thailand	890 785	122	61 270	124	20 533	101	223 251	134	3 259	200	30 177	98	680
684	Laos	1 214	727	638		86	146	46	460			480		684
690	Vietnam	10 976	189	1 649	112			4 047	303			450	96	690
696	Kampuchea (Cambodia)	72	116									21	78	696
700	Indonesia	651 598	131	40 235	149	16 299	148	133 989	135	2 478	202	41 329	129	700
701	Malaysia	850 998	137	47 134	141	15 531	142	241 298	140	4 682	136	34 262	110	701
703	Brunei	185 484	312	37	37	17	850	151	59	14		2		703
706	Singapore	829 345	132	29 739	106	8 744	113	231 697	134	5 263	81	28 734	143	706
708	Philippines	357 952	123	12 136	136	6 795	130	113 700	114	821	202	13 999	179	708
716	Mongolia	6 945	118	582	172			294	249			27		716
720	China	2 124 745	140	109 205	116	89 634	140	659 443	141	16 025	156	62 666	141	720
724	North Korea	9 753	60	167		15	11	6 297	45			1 900	179	724
728	South Korea	1 768 499	106	59 885	101	37 088	96	490 268	95	23 491	82	92 937	127	728
732	Japan	10 855 894	117	759 526	119	167 013	79	3 365 979	114	186 049	117	596 268	128	732
736	Taiwan	2 197 926	120	84 796	114	37 060	91	628 607	119	39 130	190	113 173	134	736
740	Hong Kong	1 591 745	107	56 274	118	33 781	88	556 511	100	11 395	130	48 964	121	740
743	Macao	118 163	92	2 100	78	4 133	94	38 211	87	101	107	1 015	174	743
800	Australia	1 334 650	105	123 280	151	15 641	123	214 844	100	4 259	79	51 223	91	800
801	Papua New Guinea	107 222	132	2 044	111	38	292	86 545	154	65		94	1	801
802	Australian Oceania	170	115			13								802
803	Nauru	662				24								803
804	New Zealand	331 821	93	28 837	86	5 110	86	42 972	148	4 658	88	11 778	51	804
806	Solomon Islands	2 468	120	72	655			361	122					806
807	Tuvalu	109	311	42	323									807
808	American Oceania	66	8	9	90			3	2			38	33	808
809	New Caledonia and dep.	88 642	217			77	963	25 119	324			12 281	240	809
8														

Importations

Code	France		Ireland		Italia		Nederland		Portugal		United Kingdom		Janvier - Mars 1989	
	1 000 ECU	Index 89/88	1 000 ECU	Index 89/88	1 000 ECU	Index 89/88	1 000 ECU	Index 89/88	1 000 ECU	Index 89/88	1 000 ECU	Index 89/88	Pays partenaires	Code
400	3 194 382	107	584 479	128	1 883 970	134	2 189 292	140	182 495	134	5 129 952	128	États - Unis d'Amérique	400
404	285 492	120	30 551	186	244 299	134	169 318	105	38 576	116	904 671	147	Canada	404
406	37	29			30	15	109	195			756	372	Groenland	406
408	1 846	42			37 745	127	33 310	78	15 365	111	264	191	Saint - Pierre et Miquelon	408
412	161 452	191	1 064	48	3 049	2			4		65 417	102	Mexique	412
413	8 568	121	5	2	14 487	113	5 537	62	231	58	534	5	Bermudes	413
416	2 861	72	112	84	35	109	351	433	3	5	3 680	103	Guatemala	416
421	34	567			6 394	88	2 599	148	465		7 512	125	Belize	421
424	2 833	278	294	37	476	81	2 012	99	283		4 903	121	Honduras	424
428	843	72	1		714	126	9 300	87	226	23	1 010	143	El Salvador	428
432	2 231	66			12 341	81	32 201	322	2 828	154	192	94	Nicaragua	432
436	6 212	102	2 340	67	22 608	245			1 881	228	1 540	187	Costa Rica	436
442	2 854	34	113		9 796	101	47 752	387	326	13	1 904	26	Panama	442
446											20 602		Anguilla	446
448	9 160	130	17	65							1 383		Cuba	448
449											3 385		St Christophe - et - Nevis	449
452	3 417	132			4 902	180	565	222			6 185	129	Halti	452
453	4 977		308	78	6 513	335	501	46			31	84	Bahamas	453
454	3				37	411	423	285			258		Iles Turks et Caicos	454
456	5 505				4 213	285	445	79	1	0	4 512	196	République Dominicaine,	456
457	70		1 018		11		14	350			29	414	Iles Vierges des E. U. A.	457
458	38 883	95			242		28	19	9 748	204	16	267	Guadeloupe	458
459	24	34			4 392		74	231			1 583	45	Antigua et Barbude	459
480	49	68			328	45					12 714	87	Dominique	480
481					61	22	1	4			678	8	Iles Vierges brit. & Monts	481
482	39 780	84			511	549	48	27			1 049	58	Iles Cayman	482
483	127	706	95		186	59	20 723	152			23 509	124	Jamaïque	483
484	1 014	318	72	82	1 287	128	45	500	9	900	21 157	133	Sainte - Lucie	484
465	13				347	40					10 012	147	Saint - Vincent	465
467	26	96			100	370	31	72			1 302	90	La Barbade	467
469	27	42			1 935	99	27	87			7 557	59	Trinidad et Tobago	469
472	10 511	96	1	3	135		368	73			1 869	86	Grenada	472
473	19	190			17 669	146	434	112			12	120	Aruba	473
474	83	115			32 094	145	1 790	217			1 453	126	Antilles néerlandaises	474
478	150	100	1 432	188	24 925	142	49 485	119	2 042	34	38 104	147	Colombie	478
480	22 849	101	9	113	1 066	52	1 399	32	1 258	107	29 397	134	Venezuela	480
484	15 487	101	1	100	1 206		468	102			19 813	143	Guyana	484
488	1 128	71			79		22 677	102			8 884	199	Surinam	488
492	3 642	159			9 778	91	3 141	89			5	56	Guyane française	492
498	7 591	154			33 605	76	12 276	249			34 738	102	Equateur	498
500	4 834	114	190	55	440 128	173	360 549	161	608	37	14 066	62	Pérou	500
504	20 778	93	410	141	128 005	147	44 889	105	3 913	115	34 738	102	Bésil	504
508	329 747	119	10 382	142	2 524	96	126	43	46 137	143	328 100	95	Chili	508
512	134 843	153	807		6 915	126	4 118	146	118 502	163	118 502	155	Bolivie	512
518	5 485	123			16 307	108	3 908	80	316	144	6 092	117	Paraguay	518
520	6 208	168			93 584	167	107 259	165	3 738	318	3 738	318	Uruguay	520
524	13 750	138	49	12					288	10	158 698	123	Argentine	524
528	80 874	123	1 490	276					12 787	140	35 053	195	Iles Falkland et dép.	528
529											1 780	105		529
600	72 712	102	2 711	117	4 411	93	3 821	100		25	47 290	128	Chypre	600
804	7 415	126	59	983	9 429	105	1 718	128			6 188	268	Liban	804
608	13 351	25	35		62 680	129	232	109			10 183	953	Syrie	608
812	203 213	89	3	6	148 961	65	47 454	65	51 801	203	48 462	41	Irak	812
816	217 055	760	5	11	152 207	114	248 812	101	29 425		103 864		Iran	816
824	113 200	118	7 385	136	112 404	114	99 725	100	3 378	62	196 959		Israël	824
828	3 915	244			3 126	47	1 011	101			11 157	127	Jordanie	828
832	452 850	163	444	243	265 924	144	372 944	182	26 468	106	272 025	164	Arabie Saoudite	832
836	19 178	54			118 607	110	273 596	131	3 157		63 290	695	Koweït	836
840	812	105	53	80	4 627	4	4 155	48	137		12 545	118	Bahreïn	840
844	1 707	66	9	38	466	4	126	9	11 230		1 170	116	Oatar	844
647	126 799	278	812		89 810		28 011	929	13 283		43 646	319	Émirats arabes unis	647
649	8 919				1 354	5	103	2		3	51 051	126	Oman	649
852	7 616				22 904	119	75	97			472	100	Yémen du Nord	852
858	132	3			14 513	101	3 711	11			29	2	Yémen du Sud	858
860	331	59			4 425	100	3 807	459	52		2 803	172	Afghanistan	860
882	42 805	100	2 580	86	65 054	83	18 387	89	14 457	83	84 956	103	Pakistan	882
884	118 276	109	3 867	84	110 780	93	59 558	132	5 236	60	273 976	117	Inde	884
668	10 854	137	35		28 734	102	7 736	154	6 557	170	18 795	109	Bangladesh	668
887	3	150			16	48	8	11			2 544		Maldives	887
889	10 933	175	1 258	120	6 244	104	9 066	112	778	110	20 464	88	Sri Lanka	889
672	351	104			652	81	348	145			2 084	75	Népal	672
675							28	74			2	9	Bhoutan	675
876	393	106			732	65	806	181			5 240	368	Birmanie	876
880	119 847	141	3 008	184	78 490	118	168 435	95	8 172	46	174 343	155	Thaïlande	880
884	59	113			42		248				12	33	Laos	884
890	2 798	173	37		1 299	896	157	64			433	86	Vietnam	890
898	2				162				2	67	33	33	Kampuchéa (Cambodge)	898
700	98 284	129	8 245	379	79 966	132	109 977	119	8 189	174	114 607	123	Indonésie	700
701	113 284	121	5 324	92	74 948	126	124 262	160	4 049	89	186 244	146	Malaysia	701
703	127 228	118			28	127	70	42		33	57 936	99	Brunei	703
706	119 320	118	4 551	104	113 978	199	57 489	75	2 931	111	226 899	150	Singapour	706
708	43 908	112	2 222	121	14 689	124	50 894	115	1 632		97 156	136	Philippines	708
716	715	170			2 211	137	201	104			2 874	90	Mongolie	716
720	278 219	143	11 141	147	373 776	149	184 417	130	7 084	74	335 135	146	Chine	720
724	484	187	3		169	50	183				158	43	Corée du Nord	724
728	269 015	111	11 018	207	179 792	102	152 100	98	7 741	104	445 384	120	Corée du Sud	728
732	1 303 474	118	202 811	176	760 537	117	900 020	130	107 019	109	2 507 098	113	Japon	

EC TRADE by partner countries

SITC 0-9: Total trade

Exports

January - March 1989		EUR 12		Belg.-Lux		Danmark		Deutschland		Hellas		Espana		Code
Code	Partner countries	1 000 ECU	Index 89/88	1 000 ECU	Index 89/88	1 000 ECU	Index 89/88	1 000 ECU	Index 89/88	1 000 ECU	Index 89/88	1 000 ECU	Index 89/88	
1000	WORLD	249 137 712	119	22 282 832	120	5 898 651	102	74 723 600	121	1 264 699	168	10 116 594	118	1000
1010	Intra-EC (EUR 12)	152 146 880	120	16 617 494	120	3 036 350	105	41 718 064	121	891 086	172	6 470 292	122	1010
1011	Extra-EC	96 037 520	118	5 527 485	118	2 860 642	99	32 904 224	121	370 123	159	3 567 997	110	1011
1020	Class 1	57 856 352	115	3 001 679	115	2 211 009	103	22 458 800	116	218 111	165	1 384 913	114	1020
1021	EFTA	25 745 888	116	1 265 148	114	1 470 417	103	12 175 545	117	71 771	140	355 360	105	1021
1022	Other West. Europe	2 980 630	105	138 359	104	72 478	92	1 243 420	102	31 028	191	124 833	111	1022
1023	USA and Canada	20 548 480	110	1 169 569	112	387 084	97	6 014 934	108	95 099	195	732 837	115	1023
1028	Other class 1	8 581 342	132	428 602	128	2 81 030	119	3 024 903	134	20 213	122	171 884	136	1028
1030	Class 2	30 615 728	121	2 140 426	124	491 557	78	7 195 749	138	95 472	125	1 971 414	105	1030
1031	ACP (66 countries)	4 076 708	116	279 619	116	74 153	47	519 824	126	7 417	137	192 386	139	1031
1032	DOM	1 868 040	114	35 502	102	10 071	102	179 268	250	87	69	764 140	105	1032
1033	TOM	388 205	141	7 801	141	35 931	85	15 418	73	2	10	6 503	274	1033
1038	Other class 2	24 282 768	122	1 840 151	126	371 402	88	6 481 240	137	87 966	124	1 008 384	99	1038
1040	Class 3 (1)	7 565 420	130	385 381	119	158 076	137	3 249 681	129	56 540	235	211 669	150	1040
1041	Eastern Europe (1)	5 558 204	124	286 303	115	136 785	155	2 604 705	130	51 870	228	90 250	121	1041
1048	Other class 3	2 007 215	149	99 078	130	21 291	79	644 975	126	4 670	340	121 420	181	1048
1090	Miscellaneous	953 312	128	137 855	196	1 659	76	101 294	113	3 490	964	78 306	243	1090
001	Mediterranean Basin	9 051 367	111	727 446	108	87 864	92	2 445 049	112	76 448	115	463 083	91	001
1053	OECD	8 107 195	113	366 050	109	121 786	97	1 888 931	123	33 373	133	332 784	77	1053
1057	ASEAN	3 083 235	149	177 589	135	54 606	66	955 756	153	3 542	163	61 955	147	1057
1058	Latin America	3 441 950	124	154 353	136	60 461	78	1 224 547	134	3 099	696	295 693	125	1058
001	France	28 881 616	121	4 604 040	122	369 538	109	10 036 809	123	103 218	124	1 899 281	124	001
002	Belgium and Luxembourg	16 459 284	115	1 249	102	128 039	102	5 677 272	114	27 083	150	312 993	106	002
003	Netherlands	16 161 303	116	3 127 837	114	257 740	101	6 338 006	111	40 095	142	443 709	113	003
004	F R of Germany	30 267 392	115	4 188 643	114	1 055 270	104	10 059 811	122	302 100	157	1 093 885	112	004
005	Italy	19 181 904	122	1 466 873	120	272 674	100	7 069 811	122	267 525	286	974 409	120	005
006	United Kingdom	21 480 240	125	2 179 619	132	732 002	102	6 921 411	125	109 177	137	967 011	130	006
007	Ireland	2 603 449	125	77 617	142	35 948	116	350 128	125	2 007	320	36 632	80	007
008	Denmark	3 230 533	105	197 697	105			1 474 309	114	13 254	157	52 675	91	008
009	Greece	2 192 548	122	118 156	134	53 676	115	698 635	130			62 709	104	009
010	Portugal	2 956 868	141	145 700	146	31 777	105	637 397	141	5 340	224	626 988	154	010
011	Spain	8 731 713	138	511 313	134	99 665	97	2 514 667	133	21 287	167			011
021	Canary Islands	918 849	107	18 869	97	8 518	97	68 649	131	53	42	680 554	104	021
022	Ceuta and Melilla	88 102	115	432	49	193	57	4 546	177	19		73 648	114	022
024	Iceland	146 573	104	4 911	78	28 063	83	31 189	115	35	90	1 668	96	024
025	Faroe Islands	44 421	83	249	78	40 788	83	646	87	11		117	74	025
028	Norway	2 010 359	96	115 002	102	360 987	88	561 031	95	4 806	182	37 394	116	028
030	Sweden	5 862 024	120	336 357	119	732 402	111	2 225 002	122	23 555	225	84 119	112	030
032	Finland	2 253 823	127	151 600	145	155 156	112	905 963	133	6 275	224	36 973	118	032
036	Switzerland	9 514 428	114	438 954	105	145 173	100	4 453 379	116	17 366	74	139 322	97	036
038	Austria	5 958 699	120	218 325	117	48 636	98	3 998 982	118	19 734	170	55 884	105	038
043	Andorra	162 993	137	1 701	154	809	153	8 654	125	41		58 435	175	043
044	Gibraltar	39 733	108	294	115	521	110	3 696	379			3 688	53	044
045	Vatican City State	12 114	350					227	44			93	211	045
046	Malta	226 455	135	5 717	111	2 937	83	42 206	116	1 516	214	4 562	110	046
048	Yugoslavia	1 438 699	124	44 632	124	16 347	106	745 581	118	15 799	239	14 497	101	048
052	Turkey	1 056 218	81	85 762	96	11 072	111	442 411	81	10 450	117	43 442	81	052
056	Soviet Union	2 772 687	121	131 470	101	53 425	178	1 321 339	135	16 343	316	48 549	113	056
058	German Dem. Rep. (1)	352 509	146	32 841	137	24 963	148			8 917	464	13 367	202	058
060	Poland	843 278	153	38 593	146	33 333	197	445 038	169	2 526	342	11 135	236	060
062	Czechoslovakia	477 912	115	17 895	93	9 295	82	274 413	125	6 877	140	3 770	89	062
064	Hungary	628 872	127	46 059	190	10 714	113	358 487	123	2 099	176	5 460	96	064
066	Romania	122 758	94	4 711	96	606	100	46 793	69	6 959	144	457	108	066
068	Bulgaria	333 122	96	14 209	74	4 271	147	151 322	83	6 046	169	6 068	60	068
070	Albania	27 066	269	524	156	179	77	7 314	396	2 102	558	1 443	070	
204	Morocco	730 942	123	49 370	137	7 602	65	98 336	141	606	168	73 540	64	204
208	Algeria	1 020 730	119	57 992	133	5 587	97	138 704	105	1 611	45	60 828	88	208
212	Tunisia	566 276	131	4 228	125	4 228	125	99 980	123	2 569	84	28 898	101	212
216	Libya	605 012	93	22 380	81	3 146	48	151 109	126	5 058	93	13 577	46	216
220	Egypt	914 759	112	31 595	105	16 193	115	251 760	137	8 730	88	35 572	121	220
224	Sudan	107 980	108	3 967	109	937	46	22 048	146	1 438	86	416	30	224
228	Mauritania	54 679	93	5 021	224	195	32	4 866	34	21		1 985	64	228
232	Mali	50 285	121	2 090	85	190	46	6 446	163	38		2 295	129	232
236	Upper Volta	48 521	110	1 178	99	231	157	2 822	123			1 151	212	236
240	Niger	44 356	118	910	77	149	37	7 120	307	27		414	131	240
244	Chad	24 354	183	341	34	8	3	1 655	208		344	19	90	244
247	Republic of Cape Verde	13 158	1040	288	60			5 16	49			106	19	247
248	Gambia	178 912	146	9 257	168	760	65	6 405	82	3	0	7 804	88	248
252	Gambia	20 640	107	1 691	101	345	83	2 930	76			86	89	252
257	Guinea Bissau	9 946	127	228	97	179	245	1 315	526			62	39	257
260	Guinea	61 718	114	10 701	122	170	210	5 387	238	32		1 500	79	260
264	Sierra Leone	26 129	210	1 312	304	425		5 254	249			388	259	264
268	Liberia	174 692	105	3 944	158	3 518	3	11 621	208	260	177	216	1	268
272	Ivory Coast	313 653	135	11 494	119	438	110	20 861	163	381	52	14 745	76	272
276	Ghana	106 221	116	4 791	194	914	250	21 631	132	21		592	35	276
280	Togo	192 573	219	2 257	138	639	51	7 43						

Exportations

CTCI 0-9: Commerce total

Code	France		Ireland		Italia		Nederland		Portugal		United Kingdom		Pays partenaires	Code
	1 000 ECU	Index 89/88	1 000 ECU	Index 89/88	1 000 ECU	Index 89/88	1 000 ECU	Index 89/88	1 000 ECU	Index 89/88	1 000 ECU	Index 89/88		
1000	41 684 096	120	4 292 580	122	28 065 472	120	25 168 800	117	2 602 241	136	33 038 128	117	MONDE	1000
1010	26 144 624	121	3 251 943	124	16 803 378	121	19 027 664	116	1 939 140	140	16 446 822	120	Intra-CE (EUR 12)	1010
1011	15 534 521	118	1 001 382	118	11 394 050	120	6 005 357	123	632 292	126	16 239 440	114	Extra-CE	1011
1020	7 287 165	110	738 080	128	6 754 311	118	3 546 391	124	466 835	125	9 789 090	115	Classe 1	1020
1021	2 994 508	115	260 070	140	2 719 189	118	1 602 381	113	253 520	108	2 578 057	118	AELE	1021
1022	361 487	108	5 510	71	575 535	128	151 144	98	4 080	148	272 756	80	Autres Europe occ.	1022
1023	2 776 122	97	332 991	114	2 555 499	113	1 334 800	143	164 855	149	4 984 699	111	USA et Canada	1023
1028	1 155 048	137	139 551	141	904 087	133	458 066	127	44 380	187	1 953 578	128	Autres classe 1	1028
1030	7 027 030	124	238 989	99	3 573 369	122	1 998 287	118	141 408	125	5 741 034	112	Classe 2	1030
1031	1 477 380	122	28 536	91	391 684	106	359 030	127	79 642	195	693 625	108	ACP (56 pays)	1031
1032	719 406	110	6 081	70	60 572	106	44 325	143	6 256	116	42 332	106	DOM	1032
1033	170 677	138	1 738	152	36 178	176	31 753	129	271	130	81 933	243	TOM	1033
1038	4 659 567	127	203 636	102	3 084 935	124	1 567 119	116	55 238	83	4 923 143	112	Autres classe 2	1038
1040	1 220 326	141	23 333	89	1 066 371	121	460 678	133	24 049	145	709 316	122	Classe 3 (1)	1040
1041	673 596	106	17 731	79	758 995	114	399 420	138	21 747	189	516 802	122	Eur. orientale (1)	1041
1048	546 730	239	5 602	157	307 375	146	61 258	111	2 302	45	192 514	121	Autres classe 3	1048
1090	4 952	50	39 255	100	68 057	85	135 766	89	30 810	201	351 868	140	Divers non classés	1090
1051	2 115 113	120	45 134	113	1 639 370	120	575 195	118	23 160	91	853 505	92	Bassin méditerranéen	1051
1053	1 533 715	109	109 527	102	1 225 918	110	530 684	111	14 080	42	1 950 347	124	OPEP	1053
1057	574 928	182	25 655	128	254 948	155	245 685	139	3 768	162	724 803	129	ANASE	1057
1058	623 512	143	23 358	80	494 986	124	186 367	125	11 830	166	363 744	88	Amérique latine	1058
001			444 091	135	4 878 000	120	2 757 759	116	436 708	134	3 352 183	117	France	001
002	3 598 294	112	196 101	132	994 369	114	3 764 994	115	76 026	117	1 684 113	127	Belgique et Luxembourg	002
003	2 335 839	124	314 912	150	506 222	124			164 784	151	2 232 159	119	Pays-Bas	003
004	7 310 592	121	478 689	123	9 083 418	113	6 542 243	109	414 993	139	3 797 570	118	R.F. d'Allemagne	004
005	5 430 434	121	194 550	144	1 704 347	116	1 704 347	116	113 277	165	1 688 016	124	Italie	005
006	3 811 725	124	1 466 972	114	2 895 464	133	2 849 034	120	348 177	136			Royaume-Uni	006
007	3 178 297	135			76 754	126	76 754	126	10 956	134	1 673 590	123	Irlande	007
008	282 143	55	37 367	124	221 935	113	456 000	129	52 209	105	442 944	113	Danemark	008
009	298 824	90	17 497	100	469 499	135	243 057	125	9 950	271	220 545	132	Grèce	009
010	591 641	144	15 296	145	364 925	129	179 042	143			358 762	130	Portugal	010
011	2 308 840	147	86 468	131	1 312 793	141	567 681	155	312 058	154	996 941	122	Espagne	011
021	32 705	131	5 324	69	34 640	103	29 206	149	5 430	123	34 901	108	Iles Canaries	021
022	1 149	76	90	170	1 636	116	4 131	120	343	165	1 915	133	Ceuta et Melilla	022
024	6 517	62	1 212	96	22 038	383	27 471	107	1 326	68	22 143	85	Islande	024
025	321	104	104	269	269	53	7 664	78	13	57	1 459	79	Iles Féroé	025
028	135 718	86	57 575	132	118 428	76	205 393	101	41 245	100	372 780	107	Norvège	028
030	536 425	112	86 345	148	392 856	127	471 722	120	99 344	108	873 897	121	Suède	030
032	210 999	119	23 420	129	202 490	129	197 122	121	38 208	106	325 617	120	Finlande	032
036	1 713 036	115	65 248	133	1 287 265	116	423 276	106	46 824	102	784 585	119	Suisse	036
038	391 813	144	26 206	176	696 112	121	277 398	118	26 573	144	199 036	120	Autriche	038
043	82 135	122	331	74	4 511	109	2 944	107	75	144	3 357	141	Andorre	043
044	4 508	215	136	50	1 698	22	4 663	215	1 565		18 984	121	Gibraltar	044
045	71	165			7 851	345	552	112			102	124	Cité du Vatican	045
046	20 644	180	1 154	78	94 788	181	10 989	123	697	98	41 245	95	Malte	046
048	145 001	122	1 856	93	315 618	150	68 854	129	497	71	70 117	102	Yougoslavie	048
052	109 027	81	1 930	55	150 801	89	82 478	74	1 234	104	137 611	66	Turquie	052
056	354 997	98	7 167	149	418 555	101	159 129	159	15 902	258	245 811	112	Union soviétique	056
058	90 897	144	1 709	40	67 459	161	56 564	125	1 288	183	54 504	147	Rép. démocr. allem (1)	058
060	82 630	130	1 843	54	80 660	118	77 223	156	968	126	69 329	132	Pologne	060
062	39 741	91	1 898	102	45 744	111	28 419	105	741	119	49 119	112	Tchécoslovaquie	062
064	53 002	111	3 925	155	64 261	130	41 391	117	1 110	57	42 364	152	Hongrie	064
066	19 713	87	108	84	11 617	116	20 008	199	652		11 134	115	Roumanie	066
068	30 941	98	1 081	20	58 731	158	15 579	74	964	77	43 910	140	Bulgarie	068
070	1 675	244	11 970	240	11 970	240	1 107	101	122	359	630	142	Albanie	070
204	354 928	141	5 506	655	67 783	125	35 801	137	5 410	196	32 062	126	Maroc	204
205	400 112	112	6 112	814	218 232	121	100 254	136	1 909	22	94 526	170	Algérie	205
212	246 700	136	267	67	106 009	146	26 467	137	144	66	10 543	92	Tunisie	212
218	77 477	101	9 416	164	211 145	88	31 222	62	276	150	80 206	95	Libye	218
220	205 046	107	7 295	47	161 953	123	92 323	113	1 271	44	103 021	82	Égypte	220
224	18 356	215	353	37	19 311	125	15 738	84	1 300		26 116	78	Soudan	224
228	30 408	108	27	44	3 091	125	6 607	99	102	464	2 356	258	Mauretanie	228
232	27 116	109	18		4 539	106	5 775	605	13	9	1 765	68	Mali	232
236	32 881	101			4 487	246	4 067	126	104	141	1 600	108	Haute-Volta	236
240	24 389	93			5 729	259	3 134	120	53	221	2 434	106	Niger	240
244	14 893	149			4 161	74	827	90			2 306	242	Tchad	244
247	24 555	93	1	100	5 543	121	2 255	112	7 389	125	1 169	84	République du Cap-Vert	247
248	114 855	151	110	239	11 617	131	9 365	109	278	164	16 458	533	Senégal	248
252	2 282	98	8	27	2 667	210	3 142	295	9	47	7 482	87	Gambie	252
257	891	48			2 024		1 840	150	3 253	97	154	31	Guinée-Bissau	257
260	31 109	106	23	12	2 787	66	3 935	93	398	201	5 676	184	Guinée	260
264	1 977	199	151	581	3 494	894	3 812	213	41		9 275	142	Sierra Leone	264
268	139 127	884	285	131	4 272	127	5 032	86	80	258	6 337	135	Libéria	268
272	170 760	125	1 808	103	19 702	136	80 107	247	233	80	13 124	103	Côte-d'Ivoire	272
276	8 494	105	1 823	182	7 315	224	13 153	72	35	56	47 452	95	Ghana	276
280	73 631													

January - March 1989		EUR 12		Belg. - Lux.		Danmark		Deutschland		Hellas		Espana		Code
Code	Partner countries	1 000 ECU	Index 89/88	1 000 ECU	Index 89/88	1 000 ECU	Index 89/88	1 000 ECU	Index 89/88	1 000 ECU	Index 89/88	1 000 ECU	Index 89/88	
400	United States of America	18 011 618	111	1 066 757	113	347 784	96	5 429 402	108	87 812	198	658 911	117	400
404	Canada	2 536 868	103	102 812	102	39 300	108	585 532	112	7 287	168	73 926	105	404
406	Greenland	33 490	81	17	131	33 002	82	103	15					406
408	St Pierre and Miquelon	21 775	607	17	170	31	163	91	433			10	67	408
412	Mexico	709 219	162	37 503	153	10 519	283	258 717	137	4		62 763	195	412
413	Bermuda	85 751	407	90	51	540	145	1 944	83			404	87	413
416	Guatemala	49 444	113	4 590	330	626	55	13 687	106			2 314	67	416
421	Belize	8 444	138	32	320	739	190	163	56			73	221	421
424	Honduras	24 055	168	1 229	197	823	174	4 258	127	2	200	2 238	150	424
428	El Salvador	35 712	166	2 103	82	374	183	7 651	110	21		4 468	280	428
432	Nicaragua	23 894	130	1 752	22	1 451	107	7 753	295	576		1 545	67	432
436	Costa Rica	40 723	151	1 165	87	526	59	11 209	131			3 335	137	436
442	Panama	132 530	105	3 431	137	1 673	5	14 925	128	12	14	55 065	702	442
446	Anguilla	1 219	98											446
448	Cuba	146 726	133	10 946	392	2 050	154	25 369	170			55 149	166	448
449	St Christopher - Nevis	2 842	90	136	49	85	92	29	725					449
452	Haiti	20 015	131	1 512	382	280	134	4 778	86	3	8	621	122	452
453	Bahamas	40 764	77	207	85	18 977	735	4 843	161	393		474	249	453
454	Turks and Caicos Islands	595	89			17		53	88			7		454
456	Dominican Republic	55 860	106	2 167	94	2 154	296	8 292	156	2 208		6 406	81	456
457	Virgin Islands of USA	8 656	120	46	82	324	168	593	141			221	37	457
458	Guadeloupe	211 263	106	4 263	116	436	200	6 073	163	14		1 670	66	458
459	Antigua and Barbuda	11 609	86	5	11	316	146	1 848	13			26		459
460	Dominica	4 542	89	570	523	34	64	108	138			165	25	460
461	Brit. Virgin Isl. & Monts	4 882	148	39	14	161	218	108	386			16	133	461
462	Martinique	213 338	106	4 248	134	355	164	6 293	138			2 290	108	462
463	Cayman Islands	3 381	28	23	92	156	538	118	1			32	39	463
464	Jamaica	46 308	134	2 209	77	737	236	5 233	114	117	249	1 338	240	464
465	St Lucia	7 909	128	87	42	120	130	600	155			47	196	465
467	St Vincent	17 190	391	51	127	58	114	10 798				16		467
469	Barbados	23 004	140	541	260	257	135	2 646	140			188	113	469
472	Trinidad and Tobago	35 760	124	964	86	585	176	5 744	124			293	133	472
473	Grenada	5 068	149	6	13	276	212	173	96	1		19	127	473
474	Aruba	17 551	231	1 290	524	145	129	718	122			339	235	474
478	Netherlands Antilles	58 119	119	1 458	146	1 019	108	4 296	149			5 141	495	478
480	Colombia	188 072	98	7 833	92	1 588	113	76 656	118			27 142	126	480
484	Venezuela	502 960	106	28 155	141	21 318	132	123 912	92	106	221	40 420	95	484
488	Guyana	8 406	119	263	53	67	16	710	99			72	160	488
492	Surinam	20 775	169	641	145	127	265	1 968	199			102	392	492
496	French Guiana	178 271	246	1 395	57	205	118	85 756				235	59	496
500	Ecuador	79 328	85	5 395	237	670	82	24 276	102			6 107	68	500
504	Peru	73 477	67	2 825	62	1 211	87	26 478	77	113	115	4 201	45	504
508	Brazil	844 894	141	31 790	176	8 579	153	422 357	180	47	55	15 920	106	508
512	Chile	230 174	120	11 375	171	3 153	104	77 799	179	2	11	28 550	68	512
516	Bolivia	20 790	87	496	62	510	29	9 348	145			3 204	314	516
520	Paraguay	4 542	95	282	79	45	31	1 586	85	2		1 002	29	520
524	Uruguay	61 253	160	1 217	111	979	141	18 208	196	2		5 679	136	524
528	Argentina	319 891	118	11 113	74	3 979	130	107 386	103			24 623	87	528
529	Falklands Islands & dep.	4 638	113	86	112	56	151	14	700					529
600	Cyprus	373 849	145	9 200	93	3 558	93	57 493	206	15 535	102	13 769	185	600
604	Lebanon	234 454	155	21 786	162	4 960	136	38 954	203	5 153	195	11 407	123	604
608	Syria	153 554	84	7 746	93	1 283	133	37 491	108	1 103	67	5 094	80	608
612	Iraq	722 492	145	27 732	207	6 717	129	278 676	241	2 625	183	39 058	52	612
616	Iran	767 635	109	31 910	105	13 991	64	267 535	86	307	38	27 821	114	616
624	Israel	1 253 695	110	338 484	108	10 750	87	284 306	110	4 608	84	74 806	219	624
628	Jordan	321 824	108	9 981	77	2 408	61	41 169	129	1 586	65	4 313	11	628
632	Saudi Arabia	2 127 249	115	92 097	108	32 306	84	341 632	122	13 863	175	69 457	61	632
636	Kuwait	405 146	122	19 239	146	13 258	132	104 201	132	3 649	198	20 357	156	636
640	Bahrain	119 974	121	6 238	382	3 683	103	23 029	164	281	77	3 444	166	640
644	Qatar	98 848	102	3 301	139	3 057	113	21 590	107	607	241	1 675	69	644
647	United Arab Emirates	730 981	141	24 777	108	14 994	116	137 097	147	3 113	141	17 644	118	647
649	Oman	158 862	86	4 039	124	3 730	108	15 745	83	157	105	2 102	76	649
652	North Yemen	106 022	133	8 930	216	1 913	54	21 719	127	747	136	740	107	652
656	South Yemen	31 033	91	2 269	81	6 557	140	3 528	56	10		64	7	656
660	Afghanistan	8 504	65	263	62	49	21	4 434	139					660
662	Pakistan	381 791	98	16 827	131	4 472	118	106 764	106	204	7	16 090	156	662
664	India	1 629 763	126	352 833	138	9 548	114	414 056	132	218	641	28 722	113	664
666	Bangladesh	113 751	114	4 475	82	13 204	280	16 475	157	990		1 171	16	666
667	Maldives	2 098	92	54	193	94	26	455	53			12		667
669	Sri Lanka	87 732	109	12 582	155	1 089	106	22 113	164	17		541	113	669
672	Nepal	18 164	95	925	557	1 890		2 872	23			256		672
675	Bhutan	1 126	409					513	291					675
676	Burma	19 486	48	1 955	35	91	132	9 863	90					676
680	Thailand	562 886	144	61 020	147	10 327	114	207 901	155	275	27	15 717	142	680
684	Laos	1 018	92	31	115	7	350	160	70					684
680	Vietnam	22 408	112	204	106	29	1	3 529	53			3 357		680
696	Kampuchea (Cambodia)	893	218					539	759					696
700	Indonesia	405 168	110	28 045	88	5 111	223	176 045	137	582	174	19 620	267	700
701	Malaysia	400 702	134	38 810	243	8 626	115	121 065	148	414	152	3 266	131	701
703	Brunei	230 593	424	153	56	245	100	4 677	71			7	35	703
706	Singapore	1 211 833	146	40 545	128	24 096	40	356 275	168	1 734	384	18 756	101	706
708	Philippines	272 053	147	9 015	92	6 200	143	89 794	150	536	662	4 589	176	708
716	Mongolia	2 640	108			85	944	1 802	105					716
720	China	1 799 133	150	86 795	119	18 974	83	592 379	122	4 627	337	62 659	186	720
724	North Korea	36 313	362	1 133	375	21 553	158	21 896	809			225	122	724
728	South Korea	1 215 684	129	90 600	170	20 489	100	471 289	164	1 647		28 814	177	728
732	Japan	4 795 858	131	254 888	120	240 297	118	1 686 132	125	14 691	105	94 487	134	732
736	Taiwan	1 119 581	138	71 725	132	19 933	97	444 426	156	4 855	348	35 185	156	736
740	Hong Kong	1 682 140	112	146 689	136	28 157	101	390 526	168	1 493	140	34 640	98	740
743	Macao	5 732	90	257	343	10	5	623	125			70	37	743
800	Australia	1 916 508	153	70 490	157	33 979	132	518 797	167	4 105	185	42 520	160	800
801	Papua New Guinea	56 797	450	1 042	139	1 081	354	1 995	58	46		12	8	801
802	Australian Oceania	669	100	1	2	6	5	125	391	36	189	11	550	802
803	Nauru	402	107					56	255					803
804	New Zealand	259 808	107	9 973	89	5 396	108	59 038	134					

Exportations

Code	France		Ireland		Italia		Nederland		Portugal		United Kingdom		Janvier - Mars 1989	
	1 000 ECU	Index 89/88	1 000 ECU	Index 89/88	1 000 ECU	Index 89/88	1 000 ECU	Index 89/88	1 000 ECU	Index 89/88	1 000 ECU	Index 89/88	Pays partenaires	Code
400	2 424 068	106	309 079	119	2 259 448	113	1 139 118	138	141 572	143	4 147 670	111	États-Unis d'Amérique	400
404	352 054	61	23 913	73	298 051	116	195 682	184	23 283	198	837 028	113	Canada	404
406	22	33			102	31	19	40		133	211	133	Groenland	406
408	20 618	640	3	60	792	900	80	167			133	93	Saint-Pierre et Miquelon	408
412	150 229	253	3 058	152	66 546	190	45 747	252	408	54	73 725	103	Mexique	412
413	18 783	223	954	138	7 488	984	928	134	43	67	54 577	770	Bermudes	413
418	3 222	72	417	85	10 723	97	5 607	190	232	106	8 026	143	Guatemala	418
421	264	644	115	523	344		2 767	279			3 947	93	Belize	421
424	7 067	255	173	228	3 809	482	2 888	174		58	1 518	51	Honduras	424
428	11 851	835	4	4	1 737	71	2 113	109		153	5 237	128	El Salvador	428
436	698	30			7 313	402	3 837	65			546	46	Nicaragua	432
438	2 844	99	960	906	12 911	371	2 593	65	186	321	4 994	152	Costa Rica	436
442	17 530	103	890	80	25 265	92	2 489	97	1 700	543	9 770	47	Panama	442
448	157	55			82	20	3				894	168	Anguilla	446
448	6 756	23	9		13 639	91	10 091	243	281	419	22 436	229	Cuba	448
449	48	400	17	213	66		208	301	1	33	2 252	84	St Christophe - et - Nevis	449
452	5 427	159	60	83	769	128	4 431	163	2	3	2 132	255	Haïti	452
453	3 779	11	527	50	817	51	1 875	65	47	152	8 825	133	Bahamas	453
454	189	97			62	77	8	40			259	86	Iles Turks et Caïcos	454
456	6 588	148	76	30	15 163	78	5 179	142	345	87	7 282	89	République Dominicaine	456
457	2 049	106	462	114	1 541	149	1 331	197		11	2 078	110	Iles Vierges des E. U. A.	457
458	189 132	106	5 925	105	5 925	105	2 208	141		62	15 450	116	Guadeloupe	458
459	273	138	1 302	31	1 302	31	137	18	248	279	6 874	114	Antigua et Barbude	459
460	219	27	13	217	540	205	262	129			2 513	74	Dominique	460
461	735	91			1 442	188	188	82			2 193	121	Iles vierges brit. & Monts	461
462	188 273	104	151	102	6 509	94	3 245	135	138	135	1 836	185	Martinique	462
463	421	124	51	243	160	208	365	63			2 055	124	Iles Cayman	463
464	2 451	63	1 086	624	7 253	216	6 703	197			19 051	124	Jamaïque	464
465	714	167	289	380	415	494	608	103	130	33	5 027	117	Sainte-Lucie	465
467	184	108	69	78	158	19	531	322			5 320	186	Saint-Vincent	467
469	1 384	115	901	227	1 098	225	1 154	165	58	166	14 777	133	La Barbade	469
472	3 425	109	603	63	3 396	201	5 181	163			15 450	116	Trinidad et Tobago	472
473	242	115	31	79	397	63	415	246			3 501	178	Grenada	473
474	603	266	9	11	6 857	128	4 567	128		21	3 002	150	Aruba	474
478	4 650	105	247	121	12 634	111	21 466	126	55	69	5 201	63	Antilles néerlandaises	478
480	32 172	79	446	143	15 423	70	8 466	88	48	44	18 298	80	Colombie	480
484	85 161	111	8 670	126	102 022	105	29 362	124	1 903	156	61 931	115	Venezuela	484
488	270	124	33	413	1 630	30	505	144	2 365	325	4 830	104	Guyana	488
492	308	131			1 930		13 340	163			2 359	109	Surinam	492
496	84 099	131	8	14	4 247	204	1 610	173	18	225	6 998	81	Guyane française	496
500	14 153	228	312	80	16 644	191	3 490	86	864	398	7 417	20	Equateur	500
504	7 494	57	2 833	30	9 815	108	5 144	54			13 256	78	Pérou	504
508	126 084	117	2 185	42	10 317	139	34 866	193	3 628	195	188 044	116	Bresil	508
512	39 695	106	1 444	127	25 386	166	14 855	206	1 080	220	26 835	78	Chili	512
518	738	122	333	103	1 415	19	1 765	84	35	184	2 867	85	Bolivie	518
520	4 462	126			7 508	97	1 433	148	36	116	8 018	118	Paraguay	520
524	16 403	223	132	139	8 444	180	2 290	114	64	74	7 835	89	Uruguay	524
528	91 693	204	1 564	133	63 775	119	9 832	76	989	143	4 937	72	Argentine	528
529			1				963		119		3 399	86	Iles Falkland et dép.	529
600	148 835	178	2 638	151	42 905	96	16 512	149	1 214	82	62 190	126	Chypre	600
604	52 635	159	2 640	216	57 308	133	15 628	137	439	144	23 544	170	Liban	604
608	52 597	102	132	72	21 482	92	15 972	126	77	14	10 577	172	Syrie	608
612	101 278	131	8 557	37	41 918	121	26 973	112	918	13	188 044	116	Irak	612
616	131 460	363	35 488	111	99 031	133	54 116	92			105 752	104	Iran	616
624	126 637	87	5 540	104	153 629	104	68 685	131	7 718	152	178 538	110	Israël	624
628	188 025	186	423	64	22 414	84	19 410	112	245	209	51 870	71	Jordanie	628
632	246 832	92	20 852	127	268 427	100	111 962	88	2 168	68	927 653	146	Arabie Saoudite	632
636	59 042	133	3 229	133	60 241	104	29 565	137	1 132	197	91 233	105	Koweït	636
640	9 363	146	1 716	120	9 097	113	7 642	139	90	97	55 391	100	Bahreïn	640
644	11 037	75	731	84	13 029	98	7 780	161	74		35 967	103	Qatar	644
647	147 033	165	5 879	159	110 110	174	52 476	161	531	136	217 327	119	Emirats arabes unis	647
649	14 741	88	969	52	7 687	93	13 489	115			96 128	83	Oman	649
652	19 378	211	1 354	148	10 083	146	24 042	103	75	42	17 013	76	Yémen du Nord	652
656	832	98	135	63	2 815	51	5 307	188			7 408	88	Yémen du Sud	656
660	832	26	186	62	91	11	1 426	176			1 215	29	Afghanistan	660
662	54 804	58	2 345	66	51 496	107	25 644	93	866	162	102 375	117	Pakistan	662
664	162 511	95	2 620	180	109 064	153	83 373	129	3 126	75	463 692	121	Inde	664
688	18 522	65	459	184	3 684	133	13 138	96	45	65	41 588	159	Bangladesh	666
667	173	128	4		125	38	181	307			1 000	193	Maldives	667
669	8 557	52	580	52	2 620	86	7 181	103	119	76	34 333	102	Sri Lanka	669
672	3 080	151	277	147	2 386	858	477	54	5		5 996	220	Népal	672
675	56	8			2	4	122	90			4 333	131	Bhoutan	675
676	1 245	8			1 158	365	1 018	90			5 918	131	Birmanie	676
680	54 581	102	3 642	110	47 270	164	39 829	137	1 265	336	121 051	153	Thaïlande	680
684	278	88	90	36	90	36	367	278			85	58	Laos	684
690	12 444	177	921		397	151	782	30			743	124	Vietnam	690
698	196	98			29	181	33				96	79	Kampuchéa (Cambodge)	698
700	50 499	66	716	124	33 073	158	35 092	79	209	317	56 176	102	Indonésie	700
701	37 946	94	5 593	224	22 292	134	21 325	85	322	96	141 043	133	Malaysia	701
703	129 875	105	85	92	3 629	42	1 814	224			90 328	258	Brunei	703
708	249 367	216	10 595	101	134 484	168	95 160	171	1 575	114	279 246	116	Singapour	706
708	52 659	192	5 045	148	14 201	145	52 465	243	398	241	36 951	80	Philippines	708
716	24	19			289	60	7							

EC TRADE by SITC sections (Revision 3) and main countries

SITC section 0: Food

Imports

January - March 1989		EUR 12		Belg. - Lux.		Danmark		Deutschland		Hellas		España		Code
Code	Partner countries	1 000 ECU	Index 89/88	1 000 ECU	Index 89/88	1 000 ECU	Index 89/88	1 000 ECU	Index 89/88	1 000 ECU	Index 89/88	1 000 ECU	Index 89/88	
1000	WORLD	23 001 328	109	1 708 856	102	562 655	105	5 028 084	106	355 158	122	1 272 297	142	1000
1010	Intra - EC (EUR 12)	14 827 320	108	1 361 592	102	261 050	99	3 280 564	105	255 565	105	561 468	148	1010
1011	Extra - EC	8 162 914	111	346 986	98	301 606	111	1 742 804	111	99 261	212	710 596	137	1011
1020	Class 1	2 627 182	110	106 994	98	118 797	104	467 883	105	41 225	163	258 507	176	1020
1021	EFTA	675 043	110	24 138	95	65 034	107	129 061	106	9 679	378	36 082	106	1021
1022	Other West. Europe	421 172	114	11 325	109	31 256	105	117 767	98	18 456	304	12 657	99	1022
1023	USA and Canada	1 197 712	116	57 253	96	17 969	106	163 238	113	8 594	68	193 403	240	1023
1028	Other class 1	333 257	88	14 278	104	4 538	70	57 817	101	4 496	113	16 365	83	1028
1030	Class 2	4 920 730	110	215 192	99	136 288	117	1 083 138	112	51 675	282	432 690	123	1030
1031	ACP (66 countries)	1 240 831	97	52 004	105	12 257	114	191 659	94	24 139	875	79 699	104	1031
1032	OOM	290 829	98	308	67	13	13	600	18			83 679	107	1032
1033	TOM	51 849	111	621	330	42 837	111	2 622	7			1 390	56	1033
1038	Other class 2	3 337 223	118	162 259	97	81 181	121	888 257	117	27 529	177	267 923	137	1038
1040	Class 3 (1)	615 002	123	24 800	92	46 520	110	191 783	117	6 362	201	19 398	106	1040
1041	Eastern Europe (1)	408 155	120	17 993	131	14 427	57	148 154	121	6 234	227	7 367	97	1041
1048	Other class 3	206 847	130	6 807	52	32 093	192	43 629	107	128	30	12 031	113	1048
1090	Miscellaneous	11 101	27	279	797			4 715	13	331		233	166	1090
1051	Mediterranean Basin	803 886	108	27 436	97	6 014	62	162 282	92	21 793	228	31 142	148	1051
1053	OPEC	356 100	120	19 861	137	6 551	102	101 391	106	2 306	188	42 197	268	1053
1057	ASEAN	632 374	121	26 028	101	10 595	104	156 627	142	1 762	102	42 523	140	1057
1058	Latin America	1 986 258	120	105 473	92	57 940	126	626 351	117	18 039	215	161 093	126	1058
001	Franca	3 097 619	109	408 038	96	23 392	94	642 767	108	28 214	125	239 593	130	001
002	Belgium and Luxembourg	1 719 852	108			13 319	135	289 075	97	14 981	129	27 610	333	002
003	Netherlands	3 382 985	108	499 409	110	76 699	111	1 253 040	105	76 447	86	95 650	206	003
004	F R of Germany	2 011 573	106	233 229	120	105 820	89			74 071	109	51 756	195	004
005	Italy	868 756	105	46 982	103	12 473	92	339 295	95	23 641	119	27 270	131	005
006	United Kingdom	927 293	121	62 014	120	15 931	141	139 886	148	5 261	86	51 298	128	006
007	Ireland	676 809	111	28 010	102	2 058	58	86 617	141	11 021	126	21 941	155	007
008	Denmark	860 658	101	29 912	112			233 706	93	18 353	114	21 506	112	008
009	Greece	247 090	125	2 946	9	1 407	47	50 186	99			2 346	305	009
010	Portugal	65 550	113	1 664	96	798	142	4 574	93	603	126	22 497	122	010
011	Spain	969 132	104	49 388	76	9 152	118	241 418	107	2 974	127			011
021	Canary Islands	178 963	92	287	65	13	13	553	18			83 168	107	021
024	Iceland	140 196	127	1 658	93	9 069	193	21 489	149	5 754		14 721	103	024
025	Faroe Islands	62 776	116	385	145	29 012	110	9 692	348	1 015	273	2 303	44	025
028	Norway	183 750	95	5 376	102	30 442	93	28 104	98	5 540	982	10 370	93	028
030	Sweden	66 703	118	1 348	117	20 219	110	14 710	118	259	294	3 836	185	030
032	Finland	19 357	102	3 120	77	1 446	107	2 982	121	205	61	1 165	142	032
036	Switzerland	155 380	113	8 921	91	3 178	113	36 440	100	486	95	3 499	123	036
038	Austria	109 662	115	3 716	111	681	130	25 337	93	2 437	232	2 491	83	038
048	Yugoslavia	154 759	127	2 927	113	789	61	30 897	118	11 869	292	995	127	048
052	Turkey	200 977	105	8 006	107	1 455	74	77 142	85	5 566	340	9 121	141	052
056	Soviet Union	26 983	100	546	89	1 682	30	5 901	83	226		1 381	50	056
060	Poland	155 561	117	4 778	134	9 353	54	65 149	129	1 060	852	2 226	164	060
062	Czechoslovakia	37 694	122	3 020	128	1 287	166	19 991	115	1 080		5 113	133	062
064	Hungary	128 888	128	6 714	116	1 445	145	44 661	129	1 313	174	2 053	242	064
066	Romania	20 409	105	939	271			6 879	87	47	74	47	14	066
068	Bulgaria	27 255	125	603	71	57	72	5 160	106	2 159	497	399	128	068
204	Morocco	188 813	115	4 931	131	275	30	18 827	96	2 092	108	14 697	156	204
212	Tunisia	34 040	98	274	192			882	242	783	157	4 362	137	212
220	Egypt	23 215	99	421	155	41	12	1 454	100	456	422	712	535	220
248	Senegal	49 200	90	1 058	124			535	42	156	867	5 039	101	248
272	Ivory Coast	253 772	75	15 002	73	2 852	113	18 265	32	13 077		23 438	97	272
276	Ghana	52 996	109	272	89	692	81	3 591	99			2 485	147	276
288	Nigeria	67 067	110	2 275	94	647	238	15 071	164	1 643	271	3 181	232	288
302	Cameroon	100 136	101	1 587	195	1 583	156	16 078	132	207		5 998	214	302
322	Zaire	23 691	48	913	48	323	110	2 545	58	34	121	651	29	322
324	Rwanda	17 554	72	2 827	192	169	51	9 878	55			95	80	324
328	Burundi	19 734	124	619	63	590	258	12 511	131			547	32	328
334	Ethiopia	37 056	213	2 214	493	148	33	13 338	138					334
346	Kenya	102 152	119	5 440	141	933	108	29 611	165	160	154	1 462	443	346
350	Uganda	51 521	119	2 642	86	1 087	126	8 488	542	127		8 762	205	350
352	Tanzania	28 018	94	1 255	179	255	31	16 594	124	247	301	2 62	303	352
370	Madagascar	29 553	114	3 305	236	666		2 400	54	464		2 476	305	370
372	Reunion	28 683	158	21	175			93	32			14	127	372
373	Mauritius	40 098	63	421	60	73	61	202	86	2				373
382	Zimbabwe	23 160	116	25	3	39	22	2 544	41	32				382
390	South Africa and Namibia	131 218	108	5 771	149			28 146	81	459	169	5 484	57	390
400	United States of America	1 028 334	120	49 261	106	11 631	103	150 654	117	7 294	68	187 728	240	400
404	Canada	169 376	93	7 992	61	6 338	113	12 584	79	1 300	66	5 675	247	404
406	Greenland	45 913	118			42 837	111	2 290				75	125	406
412	Mexico	47 253	119	703	49	486	100	13 689	165	80	68	2 812	24	412
416	Guatemala	41 903	121	1 301	60	746	294	19 478	196	56		2 475	269	416
424	Honduras	32 758	82	2 149	45	871	205	14 291	79	10	111	1 702	66	424
428	El Salvador	36 525	102	54	16			31 718	102			911	81	428
436	Costa Rica	87 401	138	3 155	97	2 378	135	33 342	112	25		1 371	104	436
442	Panama	40 468	72	1 820	77	1 745	110	16 787	54	242	288	1 853	83	442
448	Cuba	25 689	103	28				1 137	89			6 280	77	448
458	Guadeloupe	45 298	111									5		458
462	Martinique	33 991	81									2		

COMMERCE DE LA CE
par sections de la CTCl (révision 3) et principaux partenaires

10

Importations

Section CTCl 0: Produits alimentaires

Code	France		Ireland		Italia		Nederland		Portugal		United Kingdom		Pays partenaires	Code
	1 000 ECU	Index 89/88	1 000 ECU	Index 89/88	1 000 ECU	Index 89/88	1 000 ECU	Index 89/88	1 000 ECU	Index 89/88	1 000 ECU	Index 89/88		
1000	3 892 843	110	358 534	104	3 628 948	116	2 805 688	107	337 842	107	3 258 330	102	MONDE	1000
1010	2 378 829	112	273 334	100	2 560 713	111	1 832 896	111	146 125	105	1 915 184	103	Intra - CE (EUR 12)	1010
1011	1 313 674	106	77 200	121	1 066 969	130	968 963	100	191 709	108	1 343 146	102	Extra - CE	1011
1020	318 834	99	52 475	114	432 684	127	230 786	103	119 338	112	479 859	92	Classe 1	1020
1021	99 193	103	1 685	93	142 467	119	19 265	124	27 871	86	120 568	116	AELE	1021
1022	33 441	104	1 302	107	130 479	136	28 119	114	1 083	124	35 287	103	Autres Europe occ.	1022
1023	145 136	100	49 163	116	131 443	128	163 523	99	77 043	114	190 947	96	USA et Canada	1023
1028	40 864	87	326	69	28 296	130	19 880	118	13 340	225	133 057	72	Autres classe 1	1028
1030	918 402	109	21 847	134	474 046	128	703 982	97	70 791	106	812 679	107	Classe 2	1030
1031	248 661	95	4 974	78	114 474	99	157 954	79	15 132	160	339 878	98	ACP (66 pays)	1031
1032	102 558	110	18	95	826	180	35 639	82	9 968	100	57 220	83	DOM	1032
1033	2 228	49	95	752	396	139	280	139			1 017	309	TOM	1033
1038	564 955	116	16 760	168	357 994	141	510 109	106	45 692	96	414 564	120	Autres classe 2	1038
1040	76 638	113	2 878	166	160 239	143	34 194	135	1 581	50	50 609	138	Classe 3 (1)	1040
1041	41 481	100	278	71	124 682	134	21 010	151	1 330	173	25 199	132	Eur. orientale (1)	1041
1048	35 157	134	2 599	193	35 557	185	13 185	116	251	11	25 410	145	Autres classe 3	1048
1090	441	179			1 264	82	3 830	112	8				Divers non classés	1090
1051	199 458	113	5 823	113	174 290	122	45 743	103	1 800	106	128 105	98	Bassin méditerranéen	1051
1053	52 974	115	3 873	372	27 606	140	45 032	93	14 574	177	39 735	104	OPEP	1053
1057	62 635	124	4 670	525	34 554	141	212 997	102	13 891	72	66 092	165	ANASE	1057
1058	307 315	116	6 245	229	253 704	152	255 010	111	22 784	103	172 304	128	Amérique latine	1058
001			20 022	91	951 000	106	472 999	132	24 836	79	286 758	107	France	001
002	540 039	114	10 995	169	157 041	122	534 221	102	11 500	175	121 071	108	Belgique et Luxembourg	002
003	478 658	111	36 867	77	401 219	100	401 767	90	33 150	135	431 816	109	Pays - Bas	003
004	375 850	116	7 325	116	591 200	111	401 251	90	8 670	108	161 875	92	R F d'Allemagne	004
005	222 240	108	5 114	117			56 541	122	6 280	57	128 920	124	Italie	005
006	233 583	122	186 431	105	75 189	107	147 094	130	10 606	102			Royaume - Uni	006
007	76 940	119			22 729	295	85 935	200	1 636	153	339 922	89	Irlande	007
008	107 997	101	2 317	83	152 201	105	39 522	131	7 880	89	247 264	102	Danemark	008
009	26 772	119	1 086	56	102 491	298	17 326	128	490	348	42 040	115	Grèce	009
010	7 956	152	92		14 572	93	3 471	129	3 471	129	9 323	111	Portugal	010
011	308 784	102	3 085	83	93 071	122	74 019	101	41 046	111	146 195	107	Espagne	011
021	1 808	172	18	95	519	251	35 161	81	220	66	57 216	84	Iles Canaries	021
024	15 401	134			4 578	238	5 333	48	10 847	89	56 146	118	Islande	024
025	2 491	58	332	142	1 942	198	7 541	156	17		8 046	91	Iles Féroé	025
028	36 798	93	205	95	18 660	82	3 667	143	15 481	82	34 107	107	Norvège	028
030	9 205	111	291	113	5 626	121	3 921	154	298	292	6 990	108	Subde	030
032	1 129	143	790	93	3 075	95	1 477	106	24	69	3 944	109	Finlande	032
038	31 655	107	382	143	50 630	130	4 943	115	514	56	14 732	133	Suisse	038
038	5 005	84	17		59 898	126	4 725	131	707	316	4 648	158	Autriche	038
048	6 142	161	93 995	122	93 995	122	3 314	120	1 420		3 784	141	Yougoslavie	048
052	24 884	94	912	94	32 671	185	17 186	101	1 027	125	23 214	103	Turquie	052
058	3 580	107	162		4 755	200	1 513	91	33	251	7 007	287	Union soviétique	058
060	12 701	80	42	14	43 156	142	9 502	165	117	101	7 447	95	Pologne	060
062	1 377	82	1	3	7 639	113	2 388	357	230		840	116	Tchécoslovaquie	062
064	18 761	126	73	114	42 485	124	4 350	148	213	157	6 820	122	Hongrie	064
066	1 463	53			6 418	137	2 007	178	61	91	1 852	169	Roumanie	066
068	1 925	192			14 894	126	643	53	343		1 072	87	Bulgarie	068
204	105 564	117	659	146	18 715	105	8 029	120	508	127	14 516	107	Maroc	204
212	13 711	80			13 270	104	342	138	6	20	410	120	Tunisie	212
220	3 581	122			1 741	61	1 734	55	57	77	12 998	110	Egypte	220
248	36 018	91	551	36	3 529	145	1 521	91	53	57	276	26	Sénégal	248
272	97 051	95	260	31	29 314	100	37 036	51	1 996	202	15 483	55	Côte - d'Ivoire	272
276	1 757	47	986	77	1 474	407	5 888	389			35 725	101	Ghana	276
288	2 839	96	259	89	1 836	134	13 952	84	43	75	25 321	98	Nigeria	288
302	24 118	117			11 074	91	36 210	74	1 769		1 512		Cameroun	302
322	4 253	29			13 857	57	293	61	409	63	413	44	Zaire	322
324	1 634	81	508	129	145	48	1 421	181			877	88	Rwanda	324
328	2 813	180	21		664	582	658	61			1 311	186	Burundi	328
334	5 477	154			1 962	142	13 302	121			615	151	Ethiopie	334
346	7 619	135	1 353	82	3 396	76	5 926	121			46 252	100	Kenya	346
350	6 526	78			2 827	205	10 706	93	775	101	9 581	83	Ouganda	350
352	2 156	114			2 087	157	3 167	83	2	100	1 993	25	Tanzanie	352
370	18 135	112			1 529	69	229	34	26	867	293	229	Madagascar	370
372	28 546	230					66	62			3	0	Réunion	372
373	1 170	42	731	803	1 064	201	473	19			35 962	64	Maurice	373
382	463	297	17	100	120	146	1 578	125	3 008	117	15 334	178	Zimbabwe	382
390	17 142	120	218		17 538	173	6 575	98	1 702	80	48 001	120	Rep. d'Air du Sud.Namibie	390
400	126 952	100	46 661	114	99 563	136	155 511	102	55 279	123	137 800	99	États - Unis d'Amérique	400
404	18 184	102	2 502	174	31 879	108	8 012	60	21 764	97	53 146	90	Canada	404
406					9 071	157	2 568	66			711	350	Groenland	406
412	12 655	226			9 064	119	3 674	51	1 914	929	3 275	165	Mexique	412
416	2 272	79	112	84	6 266	89	2 208	63	465	88	1 994	106	Guatemala	416
424	2 508	293	294	37	2 889	105	2 349	146	247		2 275	85	Honduras	424
428	6 682	88			21 634	258	4 569	72	1 475	162	11 068	188	El Salvador	428
438	6 045	104	2 339	67	10 747	79	2 480	117	2 707	273	633	147	Costa Rica	438
442	1 341	69	113		7 318	148	3 701	104	13	1	1 262		Panama	442
448	5 950	126			174				9 748	204			Cuba	448
458	35 371	98			47	19							Guadeloupe	458
462	33 942	82			8								Martinique	462
484	43	83			1 287	128								

EC TRADE by SITC sections (Revision 3) and main countries

SITC section 0: Food

Exports

January - March 1989		EUR 12		Belg. - Lux.		Danmark		Deutschland		Hellas		Espana		
Code	Partner countries	1 000 ECU	Index 89/88	1 000 ECU	Index 89/88	1 000 ECU	Index 89/88	1 000 ECU	Index 89/88	1 000 ECU	Index 89/88	1 000 ECU	Index 89/88	Code
1000	WORLD	20 716 672	118	1 760 148	115	1 465 690	105	3 003 667	117	294 033	307	1 184 685	100	1000
1010	Intra-EC (EUR 12)	14 832 379	112	1 576 761	113	851 761	101	2 033 726	110	235 409	338	856 344	102	1010
1011	Extra-EC	5 765 603	136	182 578	137	580 136	110	954 301	133	58 314	223	325 844	95	1011
1020	Class 1	1 962 658	110	60 021	132	369 810	96	418 295	106	26 070	232	152 051	97	1020
1021	EFTA	950 668	107	23 814	112	130 817	107	247 916	102	5 460	213	64 811	100	1021
1022	Other West. Europe	102 360	126	981	122	5 273	97	17 177	133	3 374	172	15 575	114	1022
1023	USA and Canada	499 511	104	23 789	151	80 327	67	101 865	111	11 582	227	59 767	90	1023
1028	Other class 1	410 119	124	11 437	146	153 193	114	51 339	108	5 653	351	11 897	102	1028
1030	Class 2	2 860 555	137	105 700	126	142 204	113	286 651	147	13 503	174	163 859	92	1030
1031	ACP (66 countries)	476 622	131	26 051	117	9 730	144	38 928	167	1 115	251	12 681	73	1031
1032	DOM	275 473	108	7 487	135	7 569	102	10 850	154			91 456	94	1032
1033	TDM	30 447	112	668	178	3 645	94	733	291			51	34	1033
1038	Other class 2	2 078 015	144	71 494	128	121 260	112	236 150	144	12 389	170	59 670	94	1038
1040	Class 3 (1)	942 390	258	16 858	507	68 321	387	249 344	193	18 741	260	10 934	108	1040
1041	Eastern Europe (1)	712 816	215	15 384	543	68 166	390	228 255	183	18 741	260	10 465	108	1041
1048	Other class 3	229 573	669	1 474	303	155	108	21 089	431			468	101	1048
1090	Miscellaneous	118 687	107	808	18	33 793	117	15 640	145	309		1 497	308	1090
1051	Mediterranean Basin	979 840	175	32 114	94	16 639	100	102 728	178	10 146	182	36 082	93	1051
1053	OPEC	1 166 567	143	37 673	103	54 648	92	135 797	171	4 211	80	39 366	82	1053
1057	ASEAN	101 170	142	3 925	239	12 548	106	12 819	173	67	124	1 437	84	1057
1058	Latin America	167 475	155	9 173	130	23 552	227	19 042	164	638		7 862	159	1058
001	France	2 270 416	117	506 528	115	103 362	106	363 956	121	23 212	320	262 151	103	001
002	Belgium and Luxembourg	1 454 944	117			26 339	93	232 721	130	2 494	153	58 865	92	002
003	Netherlands	1 990 501	121	471 897	118	38 347	92	422 642	99	12 051	188	65 018	78	003
004	F. R. of Germany	3 181 431	104	256 878	85	241 237	95	55 230	232	55 230	232	213 087	118	004
005	Italy	2 521 227	112	145 019	131	140 868	100	585 132	113	100 875	708	79 250	96	005
006	United Kingdom	1 757 302	106	109 771	110	240 537	105	157 113	95	37 005	252	117 133	102	006
007	Ireland	282 586	112	13 692	262	2 742	100	5 732	119	308	131	2 915	93	007
008	Denmark	273 182	104	11 935	132			106 822	92	2 231	238	8 680	108	008
009	Greece	378 485	105	21 763	147	29 279	122	98 722	101			3 874	31	009
010	Portugal	166 930	116	12 921	259	10 200	109	9 982	108		221	45 362	126	010
011	Spain	555 376	147	26 358	315	18 849	106	50 905	201	1 782	592		011	
021	Canary Islands	139 291	105	5 357	184	6 486	98	10 345	155			75 398	91	021
022	Ceuta and Melilla	19 718	115	64	229	166	53	306	208			15 773	117	022
028	Norway	104 545	127	4 421	96	32 158	135	15 257	136	158	790	3 991	109	028
030	Sweden	206 426	107	3 578	136	58 798	98	31 486	97	1 431	233	12 594	97	030
032	Finland	63 518	113	2 163	115	12 006	115	9 002	102	516	629	5 825	116	032
036	Switzerland	355 489	107	10 339	117	21 287	101	76 511	113	495	120	27 337	99	036
038	Austria	210 065	99	2 815	96	3 728	90	113 585	94	2 861	200	14 910	95	038
043	Andorra	26 840	144	134	957	360	108	257	140			13 170	175	043
046	Malta	18 307	126	302	73	1 158	113	2 171	134	416	283	796	56	046
048	Yugoslavia	32 630	142	112	55	78	130	9 197	103	2 751	235	90	529	048
052	Turkey	13 358	94	367	294	367	131	5 196	70	32	206	1 384	31	052
056	Soviet Union	405 898	222	7 661	690	36 554	658	98 751	155	12 105	677	2 427	57	056
058	German Dem. Rep. (1)	65 445	302	1 401	190	17 773	228	17 773	228	2 142	261	4 294	222	058
060	Poland	156 250	375	5 858		11 901	613	87 338	656	519	94	1 584	178	060
062	Czechoslovakia	29 441	142	262	114	1 625	89	16 779	189	982	178	968	60	062
064	Hungary	27 755	202	155	337	82	55	16 660	224	917	304	344	44	064
068	Bulgaria	20 190	64	46	38	231	105	6 932	43	1 251	132	848	463	068
204	Morocco	41 666	302	120	48	344	313	6 441		236		779	186	204
208	Algeria	293 638	259	6 198	79	500	307	13 144	278			5 788	114	208
212	Tunisia	48 481	291	382	287	178	225	1 991	63	1 617		1 086	212	212
216	Libya	115 238	135	11 395	78	1 041	56	19 734	232			2 880	51	216
220	Egypt	180 654	170	2 217	68	6 092	122	24 534	280	2 090	711	4 410	126	220
224	Sudan	20 970	284	1 409	446	19	633	3 523		886	263		224	224
228	Mauritania	16 429	197	149	52	46	46	2 350	268			229	111	228
232	Mali	11 111	274	303	118	94	36	562	249			1 428	233	232
248	Senegal	29 050	137	273	148	332	78	93	48			3 059	51	248
260	Guinea	12 220	167	716	211	83	277	1 369				522	65	260
272	Ivory Coast	55 978	116	1 671	105	235	203	3 045	201			2 112	39	272
280	Togo	10 733	125	218	404	255	121	1 227	200			493	89	280
288	Nigeria	42 948	104	1 513	48	556	168	7 275	552			81	26	288
302	Cameroon	24 321	116	2 295	250	2 295	250	3 350	350			232	302	302
314	Gabon	13 152	92	45	16	21	339	339	90			38	103	314
322	Zaire	15 342	78	5 286	64	196	62	486	115			33	127	322
330	Angola	46 965	199	429	335	1 231		591				981	153	330
334	Ethiopia	16 438	64	4 957		25	109	687	11	8	800	34	3	334
372	Réunion	35 356	113	541	148	307	199	102	60			213	66	372
390	South Africa and Namibia	33 827	120	2 646	120			4 894	110			331	96	390
400	United States of America	418 172	101	20 354	155	76 581	66	90 632	109	9 022	230	51 167	85	400
404	Canada	81 338	123	3 435	131	3 766	70	11 232	123	2 560	217	8 600	143	404
412	Mexico	35 752	639	1 017	31	5 365		1 390	169			1 921	213	412
448	Cuba	29 585	132	1 460	336	2	5	12 065	534			2 880	145	448
458	Guadeloupe	34 806	110	390	25	264	247	59	369			11	458	458
462	Martinique	35 605	109	909	161	294	168	29	290			60	113	462
484	Venezuela	38 029	133	1 886	61	9 842	125	1 737	81	62		693	59	484
504	Peru	13 941	65	4	40			2 871	167			6	18	504
508	Brazil	14 641	150	3 811	249	3 544		1 829	125			355	888	508
512	Chile	10 899	267	813	640	9	47	2 472	237			295	84	512
600	Cyprus	27 364	164	1 381	104	1 414	104	3 484	95	2 218	337	2 456	14	

COMMERCE DE LA CE
par sections de la CTCl (révision 3) et principaux partenaires

10

Exportations

Section CTCl 0: Produits alimentaires

Code	France		Ireland		Italia		Nederland		Portugal		United Kingdom		Janvier - Mars 1989	
	1 000 ECU	Index 89/88	1 000 ECU	Index 89/88	1 000 ECU	Index 89/88	1 000 ECU	Index 89/88	1 000 ECU	Index 89/88	1 000 ECU	Index 89/88	Pays partenaires	Code
1000	4 865 338	122	868 269	111	1 308 656	123	4 391 193	117	84 635	116	1 490 158	134	MONDE	1000
1010	3 433 985	111	690 198	116	826 573	113	3 289 691	110	50 666	117	987 265	131	Intra-CE (EUR 12)	1010
1011	1 429 947	162	178 067	94	479 863	144	1 068 501	150	33 822	115	473 230	140	Extra-CE	1011
1020	236 323	115	44 633	112	207 038	114	260 246	118	19 107	110	169 263	134	Classe 1	1020
1021	132 233	109	18 353	131	131 762	110	136 622	106	5 361	100	53 519	125	AELE	1021
1022	19 877	170	1 189	83	14 960	114	13 223	110	59	164	10 672	135	Autres Europe occ.	1022
1023	45 000	93	7 679	77	40 477	127	53 455	131	9 172	128	66 398	150	USA et Canada	1023
1028	39 214	158	17 413	121	19 839	119	56 945	157	4 514	94	38 675	124	Autres classe 1	1028
1030	845 998	143	126 895	90	242 185	187	678 156	152	13 410	145	241 900	125	Classe 2	1030
1031	166 936	111	16 884	90	46 979	233	126 375	153	9 911	200	21 032	113	ACP (66 pays)	1031
1032	122 304	114	3 496	52	3 643	169	19 614	136	43	41	9 011	121	DOM	1032
1033	15 598	104	521	208	83	88	6 554	126	50	76	2 544	128	TOM	1033
1038	541 160	171	106 069	92	191 490	191	525 614	153	3 406	83	209 313	126	Autres classe 2	1038
1040	347 626	392	6 485	71	30 630	103	130 099	264	1 305	45	62 067	350	Classe 3 (1)	1040
1041	171 244	254	6 464	71	30 549	102	125 364	287	1 305	45	36 879	229	Eur. orientale (1)	1041
1048	176 382	833	1	4	81		4 735	86			25 188	37	Autres classe 3	1048
1090	1 406	84	4		2 421	170	33 001	79	146	108	29 662	137	Divers non classés	1090
1051	304 877	229	21 555	115	171 598	203	248 313	181	1 001	40	34 787	111	Bassin méditerranéen	1051
1053	310 782	167	73 987	90	149 573	213	246 101	153	1 248	44	113 201	133	OPEP	1053
1057	11 055	124	10 353	147	1 506	161	33 374	168	356	315	14 730	114	ANASE	1057
1058	18 200	103	4 815	34	6 481	261	57 447	186	904	541	19 261	235	Amérique latine	1058
001			79 541	124	207 651	115	455 698	115	7 023	148	261 294	136	France	001
002	491 100	114	41 732	163	45 981	112	490 628	116	1 895	153	63 189	144	Belgique et Luxembourg	002
003	867 384	143	101 696	164	58 879	154			2 803	71	149 784	138	Pays - Bas	003
004	632 843	99	85 653	139	329 310	105	1 212 528	102	3 334	155	151 331	154	R. f. d'Allemagne	004
005	985 188	106	30 907	342			383 119	103	7 289	120	63 560	103	Italie	005
006	290 269	106	310 299	91	103 506	128	384 924	113	6 745	123			Royaume - Uni	006
007	21 321	83			4 095	119	24 665	130	36	25	207 080	110	Irlande	007
008	26 762	103	8 420	130	14 173	109	75 685	113	933	116	17 541	133	Danemark	008
009	42 484	75	10 139	100	29 563	105	123 513	115	760	257	18 388	226	Grèce	009
010	27 917	70	1 394	107	7 736	69	39 026	174			12 171	125	Portugal	010
011	248 715	124	20 417	150	25 681	132	99 906	214	19 837	108	42 926	161	Espagne	011
021	12 950	150	2 994	49	2 683	147	14 626	138			8 440	126	Iles Canaries	021
022	324	89	44	293	54	284	2 493	127			464	37	Ceuta et Melilla	022
028	9 014	144	6 112	112	2 957	134	13 719	104	639	133	16 119	138	Norvège	028
030	12 895	122	5 708	124	14 848	122	47 835	116	1 419	150	15 834	112	Suède	030
032	5 026	99	2 807	136	3 255	115	16 528	111	126	83	6 264	126	Finlande	032
038	90 260	105	2 890	242	77 275	106	36 122	101	1 913	74	11 060	122	Suisse	038
038	14 803	114	231	118	33 389	113	20 419	94	1 264	109	2 060	139	Autriche	038
043	10 734	124	4	124	152	162	1 864	107			165	306	Andorre	043
046	2 292	176	387	84	3 284	105	2 739	183			4 751	136	Malte	046
048	6 082	944	7 112	102	7 620	105	5 221	139	38	38	729	246	Yougoslavie	048
052	594	58			3 083	241	1 539	35			931	109	Turquie	052
056	114 878	235	4 330	97	14 431	74	83 979	451	922	35	29 860	416	Union soviétique	056
058	23 948	960			1 007		12 138	487	267	113	2 427	126	Répub. démoc. allem. (1)	058
060	18 059	311	214	63	4 130	95	25 499	212	27	159	1 121	57	Pologne	060
062	1 721	217	764	204	4 950	139	926	44	90	161	374	50	Tchécoslovaquie	062
064	3 803	324	564	218	2 453	207	2 310	107			467	178	Hongrie	064
068	7 130	89	468	104	341	150	368	42			2 575	64	Bulgarie	068
204	11 682	279	4 695		467	599	16 118	252	3	150	781	43	Maroc	204
208	89 715	262	336	280	88 998	331	86 195	287			2 764	220	Algérie	208
212	33 167	505	151	50	1 341	591	9 455	144			213	21	Tunisie	212
218	18 591	163	5 837	127	38 518	199	16 787	109			455	17	Libye	218
220	69 905	230	4 447	51	11 446	141	56 591	148			2 922	86	Egypte	220
224	5 828	936	41	8	1 952	322	6 988	173			331	75	Soudan	224
232	8 911	134	2 191	17	2 191	17	4 502	273				34	Mauretanie	232
234	4 979	245	17	55	1 187	400	2 561	751					Mali	234
248	16 077	156	62	151	3 944	518	5 123	156			87	378	Sénégal	248
260	6 858	180	569	106	569	106	1 918	123	7		178		Guinée	260
272	26 080	128	873	63	2 465	154	19 094	121	38		365	139	Côte-d'Ivoire	272
280	3 984	110	24	267	725	56	3 681	197			126	45	Togo	280
288	10 031	70	5 749	61	336	27	14 487	188	30		2 887	88	Nigeria	288
302	15 411	97	665	189	665	189	3 870	113			219	50	Cameroun	302
314	10 126	97	160	48	345	75	1 674	97			33	60	Gabon	314
322	1 611	70	1 888	177	2 374	113	3 498	71			157	48	Zaire	322
330	10 451	97			5 581	240	18 997	282	8 684	305	35	39	Angola	330
334	4 733	47	901	99	2 905	157	1 889	41			289	36	Éthiopie	334
372	31 920	111	283	65	697	484	1 293	139					Réunion	372
390	11 424	179	4 514	134	1 025	106	3 701	92	386	102	4 844	82	Rép. d'Alr du Sud, Namibie	390
400	37 236	88	5 367	84	34 508	126	42 531	129	6 477	127	44 317	171	États - Unis d'Amérique	400
404	7 764	134	2 312	64	5 969	138	10 924	140	2 695	131	22 081	119	Canada	404
412	1 077	431	654		1 161		17 970	691	25		6 006		Mexique	412
448	22	0			3	100	1 835	127			13 734		Cuba	448
458	33 622	113	58	102	120	176	282	131					Guadeloupe	458
482	33 401	108	117	98	58	73	5 846	103			81	193	Martinique	482
484	8 422	148			1 007	55	13 449	200			1 405	149	Venezuela	484
504	2 181	42	2 575	31	860		1 170	4			5 274	343	Pérou	504
508	1 385	89	9	0	19	29	1 945	359	414	618	1 330	422	Bésil	508
512	663	165	272	49	91		5 766	691	6		512	69	Chili	512
600	3 104	293	1 529	178	188	54	6 862	285	153	176	4 575	139	Chypre	600
604	12 765	208	1 041	164	6 45									

EC TRADE by SITC sections (Revision 3) and main countries

SITC section 1: Beverages and tobacco

Imports

January - March 1989		EUR 12		Belg. - Lux.		Danmark		Deutschland		Hellas		Espana		
Code	Partner countries	1 000 ECU	Index 89/88	1 000 ECU	Index 89/88	1 000 ECU	Index 89/88	1 000 ECU	Index 89/88	1 000 ECU	Index 89/88	1 000 ECU	Index 89/88	Code
1000	WORLD	2 439 580	117	214 262	105	58 848	104	534 276	113	28 659	111	126 933	91	1000
1010	Intra-EC (EUR 12)	1 936 645	123	180 836	103	36 888	95	401 797	111	23 332	106	38 782	107	1010
1011	Extra-EC	502 252	100	33 339	112	21 960	124	132 469	117	5 327	146	88 151	86	1011
1020	Class 1	214 835	103	10 144	115	13 527	124	76 587	118	1 418	244	35 966	114	1020
1021	EFTA	18 124	110	352	82	1 299	142	10 378	131	1 111	148	658	23	1021
1022	Other West. Europe	20 110	69	1 831	80	1 122	149	11 166	112	1 194		456	7	1022
1023	USA and Canada	166 692	107	7 742	134	10 598	117	53 301	117	1 008	205	34 580	159	1023
1028	Other class 1	9 911	136	219	64	507	285	1 742	135	106		273	218	1028
1030	Class 2	245 819	93	22 210	110	8 327	127	43 554	115	3 314	117	41 053	64	1030
1031	ACP (66 countries)	73 763	103	7 813	90	3 750	171	11 229	127	1 972	93	266	141	1031
1032	DOM	51 535	83	6	600			6 223	123	18		38 801	78	1032
1033	TOM	2 271	89	2	13			145				2		1033
1038	Other class 2	120 247	92	14 388	124	4 576	105	25 957	108	1 324	186	1 984	14	1038
1040	Class 3 (1)	41 598	134	985	130	106	58	12 328	122	594	247	11 132	168	1040
1041	Eastern Europe (1)	22 472	125	332	154	54	45	11 510	123	594	247	237	126	1041
1048	Other class 3	19 126	146	653	120	52	85	818	108			10 895	170	1048
1090	Miscellaneous	684	40	88	57			11						1090
1051	Mediterranean Basin	26 255	74	3 602	104	1 206	149	11 577	114	328	386	107	2	1051
1053	OPEC	11 787	55	2 392	97	564	122	1 564	83			18	0	1053
1057	ASEAN	17 727	63	2 773	82	606	120	4 475	99			147	1	1057
1058	Latin America	74 882	101	8 781	149	3 875	102	14 032	101	1 036	169	1 656	40	1058
001	France	539 454	108	89 279	106	17 298	81	169 899	103	2 424	163	5 542	108	001
002	Belgium and Luxembourg	162 022	133			209	160	14 661	149	432	94	646	164	002
003	Netherlands	320 927	152	40 328	99	1 369	122	29 798	111	2 626	82	6 481	94	003
004	F. R. of Germany	227 822	124	18 582	116	5 193	131	5 193	131	2 042	84	3 595	152	004
005	Soviet Union	156 557	117	7 208	96	2 270	107	2 270	107	1 317	339	455	150	005
006	Unifed Kingdom	177 096	126	7 627	83	2 420	87	17 553	124	12 474	104	18 334	132	006
007	Ireland	54 522	112	996	108	423	79	9 995	128	663	148	2 595	81	007
008	Denmark	42 655	136	2 483	89			27 611	152	522	88	205	122	008
009	Greece	78 520	131	1 750	102	702	243	14 173	107					009
010	Portugal	53 031	102	9 276	110	2 466	110	5 161	100	44	163	928	230	010
011	Spain	84 037	132	3 327	102	4 546	102	19 398	111	789	255			011
021	Canary Islands	38 973	77	2				1	25	18		38 801	78	021
024	Iceland	219	197					1						024
028	Norway	791	114	5	125	78	99	512	117			2		028
030	Sweden	1 682	123	12	240	755	104	599	157			4	7	030
032	Finland	512	120	10	43	121	151	113	126	90	196			032
036	Switzerland	6 892	87	297	93	343		2 800	110			549	20	036
038	Austria	8 029	135	28	48		33	6 353	143	21	95	103	412	038
043	Andorra	458	106									455	106	043
046	Malta	88	63											046
048	Yugoslavia	7 146	81	83	95	47	59	5 129	93			1	0	048
052	Turkey	12 420	63	1 748	80	1 075	159	5 983	136	194				052
056	Soviet Union	5 287	166	191	88	7	47	3 963	151	474	258	181	138	056
058	German Dem. Rep. (1)	176	62	6	200							13	217	058
060	Poland	1 431	147	106	87			438	108	109		1	5	060
062	Czechoslovakia	2 114	99	10	167	3	75	1 420	101			42	145	062
064	Hungary	3 927	112	10	42	9	32	2 720	117					064
066	Romania	1 705	107			16	80	1 213	108	5				066
068	Bulgaria	7 536	129	107	892	19	35	1 756	120					068
070	Albania	298		4	133					7	700			070
204	Morocco	975	91	27	108			1						204
208	Algeria	1 300	72	214	101			72	39					208
212	Tunisia	1 759	112	1 497	162			2						212
272	Ivory Coast	416												272
288	Nigeria	61	469	25	192									288
302	Cameroon	960	89	134	96									302
306	Central African Rep.	407	104	8										306
322	Zaire	73	64	52	90			21						322
346	Kenya	1 069	267	8				163	362					346
352	Tanzania	3 032	100	47	36	10	53	218	158					352
372	Réunion	1 378	111					451	96					372
378	Zambia	1 841	286	292	177			148	178					378
382	Zimbabwe	37 720	156	6 234	101	2 277	225	4 138	116	1 686	112			382
386	Malawi	16 498	74	854	53	1 241	164	4 439	127	265	60			386
390	South Africa and Namibia	1 446	88	142	49			441	147			230		390
400	United States of America	157 927	106	6 845	134	10 546	116	52 070	117	884	193	34 580	159	400
404	Canada	8 762	109	897	132	52	274	1 231	122	123	351			404
412	Mexico	3 460	98	132	150	576	136	1 128	68	108	235	94	261	412
416	Guatemala	283	52	39	95			124	61					416
424	Honduras	251	193	26	200			79	125					424
432	Nicaragua	329	186	135	167			6	10					432
448	Cuba	16 784	145	283	106		29	536	89			10 893	170	448
453	Bahamas	2 093	26	145	52		110	820	160					453
456	Dominican Republic	1 740	33	211	83			101	85			1 154	28	456
458	Guadeloupe	1 466	88											458
461	Brit. Virgin Isl. & Monts	68	139					9						461
462	Martinique	9 707	115	5	500			5 771	126					462
464	Jamaica	1 509	72	11	11	84	125	700	98	22	440	23	14	464
469	Barbados	173	102	1				11	25					469
472	Trinidad and Tobago	5 012	75	1	50	29	100	319				242		472
478	Netherlands Antilles	134	88					105						478
480	Colombia	1 537	132	6	21			522	78					480
484	Venezuela	96		14								18	300	484
488	Guyana	2 846	151					244	93					488
508	Brazil	56 386	101	6 906	173	2 801	97	10 633	110	928	164	129		508
512	Chile	965	388	24	92	286	794	72	153			72	189	512
520	Paraguay	1 228	88	314	63	8	133	31	72					520
528	Argentina	8 406	154	961	115	203	356	1 300	97			69	863	528
600	Cyprus	1 388	118	15	750	50	714	151	296	42		100		600
604	Lebanon	236	84					2	33					604
624														

COMMERCE DE LA CE
par sections de la CTCl (révision 3) et principaux partenaires

10

Importations

Section CTCl 1: Boissons et tabacs

Code	France		Ireland		Italia		Nederland		Portugal		United Kingdom		Janvier - Mars 1989		
	1 000 ECU	Index 89/88	1 000 ECU	Index 89/88	1 000 ECU	Index 89/88	1 000 ECU	Index 89/88	1 000 ECU	Index 89/88	1 000 ECU	Index 89/88	Pays partenaires	Code	
1000	405 988	207	32 653	109	291 290	108	253 274	98	28 011	386	465 386	110	MONDE	1000	
1010	368 822	225	29 773	114	279 512	113	199 507	110	22 814	693	354 582	109	Intra - CE (EUR 12)	1010	
1011	36 777	113	2 880	80	11 582	53	53 767	70	5 196	131	110 804	112	Extra - CE	1011	
1020	11 396	121	1 140	76	7 341	40	17 182	51	419	125	39 715	135	Classe 1	1020	
1021	1 042	91	8	75	3 107	142	3 315	89	18	450	838	151	AELE	1021	
1022	221	7	3		1 185	182	2 257	55	209	141	1 467	111	Autres Europe occ.	1022	
1023	9 499	194	1 004	70	2 962	19	13 847	49	174	94	31 977	136	USA et Canada	1023	
1028	633	278	127	265	87	66	764	79	19		5 434	137	Autres classe 1	1028	
1030	19 383	107	1 711	82	884	59	34 897	84	4 509	128	65 977	102	Classe 2	1030	
1031	3 058	164	605	83	502	395	14 440	68	1 325	106	28 803	119	ACP (66 pays)	1031	
1032	6 295	100			19	112	161	84	12				DOM	1032	
1033	16	18					29	45	15			62	TOM	1033	
1038	10 015	101	1 105	81	363	27	20 267	100	3 156	138	37 112	91	Autres classe 2	1038	
1040	5 998	121	29	97	3 358	182	1 687	122	269	256	5 112	106	Classe 3 (1)	1040	
1041	2 766	102	10	250	3 062	203	738	155	45	67	3 124	101	Eur. orientale (1)	1041	
1048	3 232	143	19	73	296	87	949	104	224	574	1 988	117	Autres classe 3'	1048	
1080	390	284			195	14							Olivers non classés	1080	
1051	2 775	43	4	100	1 207	183	2 533	56	222	153	2 694	105	Bassin méditerranéen	1051	
1053	1 479	79	1	25			4 267	123	66	58	1 436	102	OPEP	1053	
1057	1 204	111	29	181			4 956	116	253	95	3 284	78	ANASE	1057	
1058	6 007	118	698	83	316	24	13 823	102	2 118	127	22 540	96	Amérique latine	1058	
001			6 862	105	31 734	119	42 725	109	528	593	173 163	116	France	001	
002	49 721	182	95	50	6 503	112	82 342	116	303	273	7 110	108	Belgique et Luxembourg	002	
003	110 280	612	5 210	122	96 845	114			311	113	27 679	113	Pays - Bas	003	
004	62 561	430	708	51	53 877	87	24 855	117	150	185	56 289	95	R F d'Allemagne	004	
005	51 829	140	645	136			5 933	94	2 822		30 530	97	Italie	005	
006	59 154	141	15 571	128	25 494	113	12 129	122	6 340	304			Royaume - Uni	006	
007	3 058	181			2 436	196	4 226	70	10	53	30 122	113	Irlande	007	
008	2 530	225	17	15	6 843	111	533	133			1 911	102	Danemark	008	
009	6 454	287			49 541	152	4 312	73	1 034		554	263	Grèce	009	
010	20 333	113	76	37	4 076	111	5 312	109			5 359	61	Portugal	010	
011	2 904	180	590	85	2 163	120	17 139	102	11 316		21 865	132	Espagne	011	
021							151	79					Iles Canaries	021	
024	5										213	237	Islande	024	
028	12	60			98	110	20	91			64	168	Norvège	028	
030	97	237	4		27	540	34	170	4		146	118	Suède	030	
032	14	127	3	38	10	250	12	63	4	100	135	96	Finlande	032	
036	875	85			1 623	197	207	83			189	149	Suisse	036	
038	39	93			1 348	106	42	93			92	256	Autriche	038	
043	3	300											Andorre	043	
046	4				13	54	15	26			2		Malte	046	
048	150	103	3		364	156	214	27			1 155	89	Yougoslavie	048	
052	65	2			609	206	2 028	62			310		Turquie	052	
056	149	103	1	33	156	49	186	156			82	256	Union soviétique	056	
058	45	79			6	55	26	39			79	64	Rép. démocr. allem. (1)	058	
060	174	76			295	307	221	597			87	153	Pologne	060	
062	112	287			338	82	17	89			172	77	Tchécoslovaquie	062	
084	42	98	8		882	131	95	59			161	65	Hongrie	064	
066	457	107					8	38			6	150	Roumanie	066	
068	1 564	89	1	100	1 386		123	232	44	85	2 536	105	Bulgarie	068	
070	224						63						Albanie	070	
204	946	93			1								Maroc	204	
208	906	60										8	Algérie	208	
212	260	41						100	130				Tunisie	212	
272	414											2	33	Côte - d'Ivoire	272
288													36	Nigeria	288
302							826	102						Cameroun	302
306	399	102												Rép. Centrafricaine	306
322														Zaire	322
346			59	147		118	345	223			553	275		Kenya	346
352							1 517	111		28	1 035	91		Tanzanie	352
372	927	121												Réunion	372
378			38	48										Zambie	378
382	446	303	383	187	313		5 422	109	1 001	110	15 820	274		Zimbabwe	382
386	1 771	197			10	56	5 949	45		111	1 682	123		Malawi	386
390	44		3				75	16			492	84		Rép. d'Afr. du Sud Namibie	390
400	9 219	197	921	66	2 625	17	13 555	48	170	92	26 512	146	États - Unis d'Amérique	400	
404	279	129	83	173	337	112	292	84	3		5 465	103	Canada	404	
412	262	107	19	100	190	145	162	176	241	73	548	123	Mexique	412	
416							79	494						Guatemala	416
424	16						43	19				51	134	Honduras	424
432							630	89	223		1 363	103		Nicaragua	432
448	2 798	143	17	65	10	5	194	778			773	111		Cuba	448
453			51	23			145	58			51			Bahamas	453
456	77	56					10							République Dominicaine	456
458	1 437	87												Guadeloupe	458
481												59	123	Iles vierges brit. & Monts	481
462	3 931	102												Martinique	462
464			72	63	44	42	168	44		9	376	84		Jamaïque	464
489											161	132		La Barbade	489
472					17						4 403	67		Trinidad et Tobago	472
478							29	47						Antilles néerlandaises	478
480	599	151			3		26				381	544		Colombie	480
484							56							Venezuela	484
488							12	75			2 590	162		Guyana	488
508	2 981	142	601	81	81	7	10 703	91	1 077	153	19 546	87		Brsil	508
512	114	438	3	75			37	336			357	585		Chili	512
520	782	99					57	154	13	65	23	575		Paraguay	520
528	1 164	85	74	106			2 463	196	227	162	1 945	517		Argentine	528
600	11	110					32	82			987	93		Chypre	600
604	132	178	1	100			70	59			101	240		Liban	604
624	77	77			20	400	132	71			6 778	112		Israël	624
664	40	14	203	87			245							Inde	664</

**EC TRADE
by SITC sections (Revision 3) and main countries**

SITC section 1: Beverages and tobacco

Exports

January - March 1989		EUR 12		Belg. - Lux.		Danmark		Deutschland		Hellas		Espana		Code
Code	Partner countries	1 000 ECU	Index 89/88	1 000 ECU	Index 89/88	1 000 ECU	Index 89/88	1 000 ECU	Index 89/88	1 000 ECU	Index 89/88	1 000 ECU	Index 89/88	
1000	WORLD	3 509 259	115	144 651	115	59 843	106	340 007	105	95 556	235	128 764	100	1000
1010	Intra - EC (EUR 12)	1 951 900	115	135 101	115	39 502	108	233 441	107	45 597	142	54 968	106	1010
1011	Extra - EC	1 538 005	116	9 269	116	20 231	104	99 153	100	49 067	578	70 364	95	1011
1020	Class 1	1 019 563	117	2 261	78	14 228	110	76 310	103	39 570	78	41 276	99	1020
1021	EFTA	227 234	114	801	45	9 440	96	23 985	107	4 139	458	17 156	97	1021
1022	Other West. Europe	33 603	150	37		896	129	4 793	247	907		6 761	185	1022
1023	USA and Canada	560 248	112	1 106	110	3 352	161	37 664	93	25 493		15 116	81	1023
1028	Other class 1	198 474	130	317	305	541	136	9 867	102	9 031		2 242	128	1028
1030	Class 2	487 068	115	6 930	140	5 106	95	19 976	89	4 693	78	26 853	88	1030
1031	ACP (66 countries)	72 040	108	2 417	85	488	64	6 442	84	146	20	4 021	56	1031
1032	DOM	60 396	105	1 914	290	607	110	2 517	121			18 179	91	1032
1033	TOM	23 278	114	442	114	3 027	92	839	124			236	163	1033
1038	Other class 2	331 354	118	2 157	198	984	131	10 178	84	4 547	85	4 516	137	1038
1040	Class 3 (1)	31 374	145	78	69	895	77	2 867	151	4 803		2 136	110	1040
1041	Eastern Europe (1)	28 784	140	79	69	870	75	2 712	155	3 920		1 774	97	1041
1048	Other class 3	2 588	252			26		154	102	883		361	293	1048
1090	Miscellaneous	19 355	136	280	131	111	40	7 413	138	892		3 432	171	1090
1051	Mediterranean Basin	50 048	114	115	59	585	163	4 673	210	3 259	68	4 646	124	1051
1053	OPEC	74 897	100	1 469	158	73		6 002	72	1 916	115	887	79	1053
1057	ASEAN	72 095	154	62	78	60	182	4 493	126	1 060	421	410	243	1057
1058	Latin America	54 581	130	32	267	74	168	1 652	198			3 636	133	1058
001	France	363 011	135	40 994	124	1 927	120	61 668	127	3 192	200	2 187	150	001
002	Belgium and Luxembourg	212 055	103			2 587	103	20 986	107	1 907	124	2 335	69	002
003	Netherlands	218 625	110	75 192	116	709	135	26 046	127	5 244	473	9 296	81	003
004	F R of Germany	389 643	111	8 285	85	24 638	107			11 390	175	12 885	85	004
005	Italy	256 881	112	4 720	80	6 551	111	53 545	88	19 708	103	1 501	59	005
006	United Kingdom	320 539	106	3 796	118	1 650	86	54 649	101	576	472	9 173	73	006
007	Ireland	26 626	117	93	79	17	15	883	69			299	67	007
008	Denmark	48 865	103	126	120			4 103	83			4 014	89	008
009	Greece	40 164	153	571	81	1 080	163	7 393	132	503	345	133	271	009
010	Portugal	28 662	288	856		23	40	217	77	2 321	761	13 145	010	010
011	Spain	46 836	111	469	144	320	115	3 951	134	757	47		011	011
021	Canary Islands	29 961	101	23	105	476	98	1 814	105			14 026	87	021
022	Ceuta and Melilla	5 797	130			17			68			4 070	114	022
024	Iceland	2 759	144	17	5	775	165	255	245			65	382	024
028	Norway	12 647	95	44	629	2 021	67	1 335	101	21	81	1 097	82	028
030	Sweden	40 188	111	211	103	3 888	111	4 858	103	49	79	5 695	135	030
032	Finland	11 059	98	21	84	472	77	839	99			244	43	032
036	Switzerland	139 775	115	459	38	2 191	105	8 822	93	2 012	313	9 623	97	036
038	Austria	20 806	130	48	117	93	83	7 876	130	1 953		434	27	038
043	Andorra	15 253	201	27		21	117	1 035	371			6 471	185	043
046	Malta	2 821	95	4	400	7	700	40	73	7		242	046	046
048	Yugoslavia	9 576	151			266	208	3 392	290	878		79	048	048
052	Turkey	3 347	110	3		23		265	67	23		2	052	052
056	Soviet Union	1 851	161	2	4	82	46	257					056	056
058	German Dem. Rep. (1)	11 477	129			362	81			1 531	555	756	77	058
060	Poland	5 898	125	4	16	415	105	1 444	154			116	22	060
062	Czechoslovakia	3 210	337	1	13			315	409	1 856		31	67	062
064	Hungary	2 898	203	72	300	1	5	483	122	14		868	064	064
068	Bulgaria	3 062	109			9	10	196	102	328			068	068
204	Morocco	1 984	159	34	110	11	92	47				54	386	204
208	Algeria	1 900	288	2	200			24		381		1	7	208
220	Egypt	2 782	54	40	222	64		63	485	23	1	205	220	220
248	Senegal	3 240	87	1 028	188	16	320	259	34			193	102	248
260	Guinea	1 878	71	322	25	10	31	298	102			39	51	260
272	Ivory Coast	5 723	114	109	266	3		26	27			777	68	272
280	Togo	3 252	106	3	60	2	200	34	486			54	115	280
288	Nigeria	3 475	114					578	144			147	199	288
302	Cameroon	4 453	78	31	344	4	400	1 303	40			480	52	302
314	Gabon	2 103	59					31	207			218	43	314
334	Angola	11 429	222	40	182	12	120	1 193	272			319	15	334
338	Ojibouti	4 568	113	23	153	132	122					28	104	338
372	Reunlon	7 468	107	1 328	460	16	107	114	570	11			372	372
390	South Africa and Namibia	22 102	117	6	150			235	96	731		21	36	390
400	United States of America	492 563	110	944	122	3 097	175	32 978	90	25 164		13 776	82	400
404	Canada	67 688	125	162	70	255	82	4 686	125	329	305	1 341	72	404
406	Greenland	2 470	86			2 461	86						406	406
412	Mexico	12 979	292	20		29	725	666	281			2 473	194	412
413	Bermuda	2 752	132	5	56	92	102	446	126			100	413	413
442	Panama	5 316	111					31	207			229	106	442
453	Bahamas	2 885	106					1 181	106				453	453
457	Virgin Islands of USA	4 314	145	10	200	189	157	109	57			6	10	457
458	Guadeloupe	8 262	108	236	225	75	357	377	211			48	141	458
462	Martinique	5 811	105	160	144	21	210	113	104			11	21	462
474	Aruba	3 479	186	6	600	2	200	9	113			11	92	474
478	Netherlands Antilles	6 051	88	12	200	305	129	101	100			180	207	478
484	Venezuela	6 156	102					61	203			499	108	484
496	French Guiana	3 099	99	168	125	19	86	81	245			24	126	496
508	Brazil	10 149	120	5	83	16		417	124			38	131	508
512	Chile	3 433	99	2		13		67	6			6	15	512
520	Paraguay	6 580	104	6		13	81	129	145			48	45	520
524	Uruguay	2 513	75			3	75	8	400			5	28	524
600	Cyprus	4 717	121	18	150	50	40	591	159	41	67	4	80	600
604	Lebanon	6 169	153			32	800	10	30	63	900	11	604	604
612	Iraq	3 314	140	1 432				74	336				612	612
624	Israel	4 366	104	6	25	113	174	111	285	786	138	20	400	624
632	Saudi Arabia	21 961	114			19	63	3 165	297	175	372		632	632
636	Kuwait	8 196	159	3	100	9	26	43	165			17	636	636
640	Bahrain	4 806	107	119	992	73	138	60	61			3	13	640
644	Qatar	2 783	115	8	10	100	94	100	113				644	644
647	United Arab Emirates	20 236	97	24	56	129	91	634	174	12	31	14	233	647
649	Oman	4 812	98	78	110	26	371	77	126			4	200	649
652	North Yemen	2 994	73										652	652
664	India	4 473	283					166	302			3	75	664
680	Thailand	20 259	192	9	50	41	342	44	126			3	33	680
701	Malaysia	10 920	117	3	75	2	100	47	174	62		2	25	701
705	Singapore	33 788	156	40	93	15	83	358	139			29	145	705
708	Philippines	5 209	130	7		2	200	36	49	536		376	285	

COMMERCE DE LA CE
par sections de la CTCl (révision 3) et principaux partenaires

10

Exportations

Section CTCl 1: Boissons et tabacs

Code	France		Irland		Italia		Nederland		Portugal		United Kingdom		Janvier - Mars 1989	
	1 000 ECU	Index 89/88	1 000 ECU	Index 89/88	1 000 ECU	Index 89/88	1 000 ECU	Index 89/88	1 000 ECU	Index 89/88	1 000 ECU	Index 89/88	Pays partenaires	Code
1000	1 106 964	108	78 068	116	280 777	120	435 236	132	71 478	128	767 915	117	MONDE	1000
1010	581 909	105	47 077	119	181 066	124	322 361	131	52 035	121	278 843	117	Intra - CE (EUR 12)	1010
1011	544 882	111	30 991	111	98 032	113	107 866	138	19 078	151	489 072	118	Extra - CE	1011
1020	398 873	112	27 786	118	88 215	112	80 232	128	10 305	112	240 826	114	Classe 1	1020
1021	109 560	110	1 570	107	27 278	120	10 611	189	3 081	129	19 613	125	AEF	1021
1022	7 359	109	573	105	1 391	241	920	106	134	161	9 832	102	Autres Europe occ.	1022
1023	198 202	108	20 540	115	54 843	104	65 681	119	5 424	97	133 022	109	USA et Canada	1023
1028	83 452	123	5 083	142	4 897	157	3 019	321	1 666	144	78 359	124	Autres classe 1	1028
1030	135 781	108	3 019	71	8 958	151	26 082	178	8 784	255	242 828	121	Classe 2	1030
1031	17 607	117	657	41	1 583	106	5 498	216	6 796	449	26 385	104	ACP (66 pays)	1031
1032	16 945	91	978	95	187	90	6 283	176	674	103	12 112	118	DDM	1032
1033	7 495	128	186	116	356	246	3 310	200	29	88	7 358	90	TOM	1033
1038	93 715	106	1 198	81	4 830	174	10 991	160	1 265	102	196 973	126	Autres classe 2	1038
1040	10 547	138	206	200	2 862	97	1 552	151	9	9	5 418	121	Classe 3 (1)	1040
1041	9 935	133	197	191	2 843	96	1 225	122	2	2	5 227	134	Eur. orientale (1)	1041
1048	612	366	9		19	475	326		7	7	191	34	Autres classe 3'	1048
1080	174	33			1 879	122	5 009	122	365	133			Divers non classés	1080
1051	7 055	110	732	164	3 386	248	2 253	116	230	150	23 114	104	Bassin méditerranéen	1051
1053	4 905	82	112	11	2 171	289	4 288	147	228	213	52 761	100	OPEP	1053
1057	31 601	124	142	84	281	103	1 860	497	141	114	35 985	183	ANASE	1057
1058	6 855	110	162	71	1 785	178	832	142	462	149	39 291	130	Amérique latine	1058
001			3 389	162	48 107	149	107 214	129	20 836	141	73 497	145	France	001
002	100 862	110	1 313	141	6 464	109	40 716	102	6 847	93	28 238	85	Belgique et Luxembourg	002
003	46 872	108	2 911	110	5 802	114			4 578	136	41 975	91	Pays - Bas	003
004	170 203	102	10 475	116	84 228	120	36 208	138	3 759	106	27 572	136	R.F. d'Allemagne	004
005	32 978	121	2 415	194			102 083	135	3 815	135	29 565	105	Italie	005
006	189 338	105	20 847	110	27 998	99	24 674	195	7 838	88			Royaume - Uni	006
007	7 244	106			266	80	1 968	160			15 522	126	Irlande	007
008	24 122	90	925	138	4 149	144	2 003	160	2 991	191	5 929	131	Danemark	008
009	2 860	111	436	95	1 699	303	3 427	184	197	112	22 368	164	Grèce	009
010	959	121	165	80	1 167		472	147			9 337	122	Portugal	010
011	6 472	105	4 201	123	1 188	258	3 597	88	1 041	231	24 842	111	Espagne	011
021	478	64	898	98	134	71	2 726	180	662	102	8 726	120	Iles Canaries	021
022	10	28	44	119	21		463	250	11		1 161	193	Ceuta et Melilla	022
024	745	186	65	71	181	218	159	201	62	310	435	135	Islande	024
028	4 139	92	219	77	673	111	982	207	191	71	1 925	138	Norvège	028
030	11 439	95	433	94	3 439	98	2 858	262	1 133	123	6 185	112	Suède	030
032	5 825	113	253	132	667	87	676	168	113	109	1 847	72	Finlande	032
036	84 181	113	418	184	17 069	124	5 502	173	1 399	137	8 097	162	Suisse	036
038	3 232	131	181	83	5 249	132	434	114	183	286	1 125	120	Autriche	038
043	5 136	244	304	70	132	84	113	32	113	75	2 039	176	Andorre	043
048	4 066	75	78	159	348	129	312	53	13	118	1 577	111	Malte	048
048	1 165	92	123	397	832		207	118	31		2 603	75	Yugoslavie	048
052	588	159	33		4	29	41	98			2 365	107	Turquie	052
056	243	131	65		154	195	343	99			705	408	Union soviétique	056
056	6 333	141	97	109	920	72	492	208	9		986	90	Rép. démocr. allem. (1)	056
060	2 345	154	21	150	337	133	282	97			934	132	Pologne	060
062	184	93			325	85	43	77	2		453	266	Tchécoslovaquie	062
064	406	271			567	115	54	115			433	147	Hongrie	064
068	425	47	14		371	153	7	28			1 712	128	Bulgarie	068
204	745	172	6	27			76	245	29		982	140	Maroc	204
208	221	150			979	325	25				267	137	Algérie	208
220	740	145	63		190	181	165	65			1 229	86	Égypte	220
248	859	118	31		112	373	112	137			630	96	Sénégal	248
280	435	152					105	74			669	128	Guinée	280
272	2 564	124			743	162	141	61			1 360	157	Côte-d'Ivoire	272
280	2 277	124			2	13	405	200			475	54	Togo	280
288	151	72	41	8	21	700			29	322	2 508	138	Nigeria	288
302	1 720	199					10	34			889	192	Cameroun	302
314	1 105	103					144	56			1 598	37	Gabon	314
330	511	156			139	244	2 070	683	5 284	890	1 861	154	Angola	330
338	638	50	280	80			211	94			3 246	161	Reunion	338
372	4 708	92	3				458	187			843	67	Djibouti	372
390	1 011	123	241	58	1 394	929	242		599	377	17 622	104	Rép. d'Afr. du Sud, Namibie	390
400	182 621	105	18 136	118	49 113	102	64 091	119	4 521	89	118 122	106	États - Unis d'Amérique	400
404	35 582	123	2 404	97	5 536	128	1 590	157	903	177	14 900	137	Canada	404
406											9		Groenland	406
412	2 426	197	67	50	370	224	288		55		6 585	470	Mexique	412
413	719	142	56	127	107	191	419	146	13	87	691	125	Bermudes	413
442	836	166	41	128	123	879	102	69	18	69	3 936	105	Panama	442
453	555	104	103	108	92	56	6	14			945	126	Bahamas	453
457	1 317	143	247	145	38	83	1 034	190	11		1 353	148	Iles Vierges des É.U.A.	457
458	6 038	102	35	44	25	625	1 029	142			399	69	Guadeloupe	458
462	3 705	86			5		1 025	150			771	305	Martinique	462
474	357	350	8	89	31	388	317	254	11		2 727	170	Aruba	474
478	1 283	130	113	128	174	316	1 872	240	1	33	2 010	44	Antilles néerlandaises	478
484	377	29			509	152	46	920	151	244	4 513	118	Venezuela	484
496	2 010	83			1	7	583	260			213	80	Guyane française	496
508	1 252	91	10	33	398	365	71	57	180	103	7 762	123	Brésil	508
512	98	47	33	138			80				3 134	90	Chili	512
520	312	70			85	73	20	20	10		5 943	110	Paraguay	520
524	196	293			47		14	280	10	500	2 224	68	Uruguay	524
600	415	65	118	79	185	220	145	188	13	32	3 137	134	Chypre	600
604	708	119	101	361	1	0	303	179	22	76	4 918	175	Liban	604
612	119													

EC TRADE by SITC sections (Revision 3) and main countries

SITC section 2: Crude materials

Imports

January - March 1989		EUR 12		Belg. - Lux.		Danmark		Deutschland		Hellas		España		
Code	Partner countries	1 000 ECU	Index 89/88	1 000 ECU	Index 89/88	1 000 ECU	Index 89/88	1 000 ECU	Index 89/88	1 000 ECU	Index 89/88	1 000 ECU	Index 89/88	Code
1000	WORLD	16 630 988	123	1 496 475	119	297 991	103	3 993 860	127	152 593	121	1 214 812	118	1000
1010	Intra-EC (EUR 12)	6 396 965	126	801 409	125	89 469	113	1 615 451	131	42 380	126	444 544	128	1010
1011	Extra-EC	10 124 361	121	693 416	111	206 480	100	2 350 203	124	109 976	119	767 752	112	1011
1020	Class 1	6 537 781	122	443 817	107	184 590	98	1 585 460	128	57 616	105	460 438	115	1020
1021	EFTA	1 980 427	119	78 689	121	165 562	100	556 085	130	22 609	136	68 850	141	1021
1022	Other West. Europe	230 354	136	6 930	41	2 235	115	50 155	183	3 810	171	11 907	103	1022
1023	USA and Canada	3 043 356	125	238 401	101	15 207	83	7 172 284	124	27 174	97	322 748	120	1023
1028	Other class 1	1 283 644	119	119 797	125	1 586	67	261 935	128	4 022	49	56 934	80	1028
1030	Class 2	2 681 584	116	213 229	119	12 276	146	543 538	110	24 621	137	268 187	107	1030
1031	ACP (66 countries)	799 336	115	33 615	91	2 367	207	184 710	144	12 171	171	86 924	102	1031
1032	DOM	19 847	113	158	73	28	54	5 127	101	3	25	7 279	144	1032
1033	TOM	25 472	166	15	15	32	86	27	1			5 875	1033	
1038	Other class 2	1 836 928	116	179 440	126	9 849	137	353 674	98	12 447	114	173 109	108	1038
1040	Class 3 (1)	904 993	125	36 370	117	9 614	102	221 205	135	27 739	144	39 126	120	1040
1041	Eastern Europe (1)	644 852	122	32 105	126	7 167	95	153 544	121	27 441	148	27 028	139	1041
1048	Other class 3	260 143	131	4 265	77	2 447	131	67 662	183	298	45	12 098	192	1048
1090	Miscellaneous	109 663	126	1 651	112	2 043	50	28 207	110	236	111	2 516	235	1090
1051	Mediterranean Basin	512 685	118	28 940	84	2 767	152	92 512	135	10 678	160	46 942	97	1051
1053	OPEC	308 859	132	22 583	134	682	167	42 108	193	4 039	133	27 744	94	1053
1057	ASEAN	469 244	122	29 486	118	3 440	149	94 565	124	3 983	123	38 060	101	1057
1058	Latin America	842 928	116	103 810	135	2 562	128	167 291	80	971	74	88 108	130	1058
001	France	1 502 519	126	282 030	131	4 142	108	377 886	116	6 334	106	155 988	133	001
002	Belgium and Luxembourg	553 068	120			2 034	135	127 648	133	2 051	220	16 731	115	002
003	Netherlands	1 424 431	135	214 574	130	29 777	102	647 472	149	4 212	169	57 501	202	003
004	F R of Germany	1 055 077	127	169 061	127	36 103	126			11 566	145	52 948	136	004
005	Italy	301 904	122	20 486	99	3 382	130	122 995	133	7 538	115	26 102	110	005
006	United Kingdom	542 650	114	62 613	112	7 875	96	110 133	113	5 928	163	81 974	97	006
007	Ireland	170 518	139	11 591	119	193	33	22 982	151	1 486	140	4 624	127	007
008	Denmark	218 870	105	7 069	115			98 377	102	721	106	4 990	109	008
009	Greece	79 567	155	3 368	113	286	203	14 702	177	992	273	5 175	98	009
010	Portugal	226 300	123	5 759	92	1 439	122	49 104	167	792	115	38 511	151	010
011	Spain	322 058	126	24 857	136	4 238	126	44 150	125	1 552	40			011
021	Canary Islands	18 027	109	138	70	28	54	5 056	100	3	25	6 934	142	021
028	Norway	206 688	122	8 406	96	31 147	81	60 814	166	438	126	7 892	113	028
030	Sweden	875 157	125	44 130	132	105 318	108	251 449	135	8 817	110	37 763	144	030
032	Finland	463 155	109	13 586	110	23 614	96	122 978	115	8 090	125	10 933	118	032
036	Switzerland	141 919	113	3 622	99	505	73	50 295	120	452	370	2 014	152	036
038	Austria	287 534	123	8 928	136	1 255	157	70 060	123	4 812	287	10 241	210	038
048	Yugoslavia	82 254	96	1 055	48	419	237	11 558	118	1 649	186	1 811	143	048
052	Turkey	141 440	127	5 875	40	176	98	38 408	219	2 162	162	9 451	104	052
056	Soviet Union	361 250	127	18 728	135	2 579	88	56 429	111	13 901	115	22 303	155	056
058	German Dem. Rep. (1)	20 947	113	5 372	104	673	67			27	107	714	130	058
060	Poland	91 945	109	2 308	88	2 993	133	30 284	146	1 399	848	1 266	125	060
062	Czechoslovakia	79 714	129	1 118	101	329	141	30 765	125	5 424	177	966	169	062
064	Hungary	51 069	116	2 553	280	227	101	20 720	112	583	73	949	210	064
066	Romania	15 906	72	734	256			7 292	101	2 583	206	682	31	066
068	Bulgaria	16 039	227	1 286	143	365	500	5 712	164	2 516	224	83		068
204	Morocco	96 123	113	14 306	98	1 246	468	3 683	34	332	65	25 209	103	204
208	Algeria	15 841	163	4 757	95			396	80			2 587	22	208
212	Tunisia	17 806	165	992	158	282	45	1 674	278	1 292	212	2 295	310	212
220	Egypt	21 118	65	3 778	34	8	267	4 964	135	243	221	1 605	72	220
224	Sudan	23 621	87	849	48	746	176	3 997	86	2 339	379	1 329	66	224
228	Mauritania	50 965	158	9 828	65			13	1			3 378	105	228
244	Chad	10 262	128	320	142			3 382	193			786	74	244
248	Senegal	12 265	106	516	430			268	85	851		791	33	248
260	Guinea	59 423	152	7				9 060	135			10 360	210	260
264	Sierra Leone	14 160	129	8		5		5 230	103					264
268	Liberia	96 854	90	5 476	62	2	200	18 444	63	41	100	8 214	109	268
272	Ivory Coast	71 256	96	1 142	101	246	234	9 263	141	3 548	137	12 691	109	272
276	Ghana	22 109	87	1 039	164	6		8 543	109	96		2 041	92	276
280	Togo	14 529	60	2		66	110	203	49	2		2 712	47	280
288	Nigeria	27 531	137	1 216	733	4	10	2 653	181	49	613	7 685	192	288
302	Cameroon	54 621	119	4 125	189	237		6 391	135	1 200	255	13 968	137	302
314	Gabon	43 005	100	1 110	311	96	152	985	73	2 698	111	3 289	111	314
318	Congo	27 445	140	2 319	210	91	149	3 077	98	629	557	4 037	75	318
322	Zaire	15 695	81	3 369	350			4 325	159			1 469	92	322
346	Kenya	18 932	136	402	131	179	98	6 171	132	229	100	1 020	174	346
352	Tanzania	12 342	126	35	14			664	69			2 222	142	352
382	Zimbabwe	29 527	143	11	8	6		6 588	162	66		2 320	178	382
390	South Africa and Namibia	324 370	147	26 410	147			84 787	177	456	9	15 581	187	390
400	United States of America	2 070 956	121	161 046	87	13 476	78	495 742	127	24 659	93	289 005	117	400
404	Canada	972 399	135	77 355	154	1 730	149	221 542	117	2 514	179	33 743	155	404
412	Mexico	47 716	79	11 731	373	39	57	18 634	65	53	442	4 963	29	412
448	Cuba	10 842	166	56	106			2 479				881	199	448
464	Jamaica	35 713	160	7				9 794	587			46	329	464
480	Colombia	15 418	91	12	171	2	1	4 660	103	19		1 061	85	480
484	Venezuela	31 426	178	5 905	83	16	84	2 456	375			1 204	66	484
492	Surinam	26 657	189					4 392						492
504	Peru	69 155	119	29 081	160	270		14 293	225	31		755	33	504
508	Brazil	391 764	105	26 420	86	1 520	101	70 139	54	336	67	31		

COMMERCE DE LA CE
par sections de la CTCl (révision 3) et principaux partenaires

10

Importations

Section CTCl 2: Matières premières

Code	France		Ireland		Italia		Nederland		Portugal		United Kingdom		Janvier - Mars 1989	
	1 000 ECU	Index 89/88	1 000 ECU	Index 89/88	1 000 ECU	Index 89/88	1 000 ECU	Index 89/88	1 000 ECU	Index 89/88	1 000 ECU	Index 89/88	Pays partenaires	Code
1000	2 050 876	119	107 077	114	3 159 950	124	1 536 465	128	284 055	123	2 337 034	123	MONDE	1000
1010	809 391	120	53 052	112	1 256 332	131	567 314	119	106 709	125	610 914	116	Intra - CE (EUR 12)	1010
1011	1 240 361	118	54 024	117	1 900 525	120	965 190	135	177 345	121	1 659 089	125	Extra - CE	1011
1020	752 117	123	29 469	128	1 174 117	118	567 885	130	90 357	145	1 191 915	129	Classe 1	1020
1021	212 715	117	8 779	167	381 873	112	123 468	120	6 069	126	355 728	120	ALE	1021
1022	15 425	125	6	60	113 253	132	4 319	123	8 023	143	14 291	187	Autres Europe occ.	1022
1023	279 409	124	17 870	115	351 181	110	372 892	143	65 513	141	635 677	146	USA et Canada	1023
1028	244 569	127	2 813	135	327 811	134	67 206	98	10 752	101	186 219	104	Autres classe 1	1028
1030	387 093	115	21 139	100	461 145	115	335 062	145	81 759	104	333 535	116	Classe 2	1030
1031	132 523	100	15 011	92	129 078	119	87 478	129	50 123	106	65 336	106	ACP (66 pays)	1031
1032	2 166	165	204	144	380	66	1 012	113	7	9	3 483	85	DOM	1032
1033	22 561	208	264	138	264	68	18	47	13	13	1 651	118	TOM	1033
1038	229 843	119	5 924	132	331 422	114	246 525	152	31 630	101	263 065	119	Autres classe 2	1038
1040	101 150	102	3 416	150	265 263	136	62 242	138	5 229	84	133 639	111	Classe 3 (1)	1040
1041	80 004	93	2 865	149	174 778	148	44 031	158	2 742	148	93 147	101	Eur. orientale (1)	1041
1048	21 146	155	551	159	90 485	118	18 211	106	2 487	57	40 493	144	Autres classe 3	1048
1090	925	367			3 093	89	3 961	77			67 031	147	Divers non classés	1090
1051	54 465	120	478	556	181 515	120	40 338	118	12 758	166	41 292	118	Bassin méditerranéen	1051
1053	53 282	95	59	63	82 264	134	33 042	199	3 276	129	39 780	150	OPPE	1053
1057	71 146	115	2 302	113	77 081	119	54 221	135	3 112	91	91 848	137	ANASE	1057
1058	103 973	126	2 084	121	120 779	120	134 147	165	12 268	172	106 935	111	Amérique latine	1058
001			5 033	249	431 009	128	118 798	117	37 921	133	83 378	143	France	001
002	164 402	111	1 044	76	65 729	138	117 774	115	3 437	112	52 218	113	Belgique et Luxembourg	002
003	181 195	123	5 967	93	121 854	120			5 158	135	156 721	114	Pays - Bas	003
004	174 307	122	4 834	157	350 817	141	187 864	120	5 055	72	62 522	98	R F d'Allemagne	004
005	71 895	118	358	145			12 307	103	3 123	129	33 718	127	Italie	005
006	60 811	111	33 416	105	118 164	127	49 744	123	11 992	166			Royaume - Uni	006
007	23 390	188			14 590	144	17 349	297	1 624	272	72 689	115	Irlande	007
008	25 047	107	1 286	88	30 754	109	18 241	88	325	86	32 060	122	Danemark	008
009	17 363	213	285	103	26 780	197	3 641	112	3 842	87	7 842	87	Portugal	009
010	36 455	120	45	13	24 237	115	17 155	116	12	26	52 603	97	Espagne	010
011	54 506	126	783	147	72 398	128	24 441	120	37 970	120	57 161	133		011
021	956	151	204	144	344	60	874	98	7		3 483	86	Iles Canaries	021
028	17 466	104	869	247	13 531	110	28 244	136	530	129	37 351	135	Norvège	028
030	103 476	130	3 783	183	91 703	116	55 002	111	1 825	206	171 891	125	Suède	030
032	83 975	102	3 119	133	48 948	89	34 134	123	1 830	259	131 948	113	Finlande	032
036	15 061	118	540	170	59 901	108	1 824	96	386	38	7 319	118	Suisse	036
038	12 684	118	468	256	167 756	120	4 015	121	1 489	87	5 826	91	Autriche	038
048	4 303	264			58 672	88	1 533	105	3 39	126	7 115	76	Yougoslavie	048
052	11 121	104	6		52 263	285	2 362	116	7 984	112	11 632	209	Turquie	052
056	50 373	96	1 864	121	117 120	153	21 144	171	2 651	155	54 158	121	Union soviétique	056
058	5 151	118	1 777	224	2 068	100	3 928	137			2 837	115	Rép. démocrat. allem. (1)	058
060	10 894	61	796	751	10 723	117	10 495	260	72	147	20 715	81	Pologne	060
062	6 356	145			15 857	144	5 849	110	19		13 031	112	Tchécoslovaquie	062
064	4 991	99			17 394	119	2 272	94			1 380	163	Hongrie	064
066	809	78	27	16	2 704	112	197	27			878	13	Roumanie	066
068	411	159			5 381	587	138	70			147	175	Bulgarie	068
204	16 454	121	122		13 272	234	9 599	176	1 481	57	10 419	154	Maroc	204
208	3 266	332			6 348	198	18		369				Algérie	208
212	3 242	89	72		5 881	176	389	311	326		1 361	124	Tunisie	212
220	1 165	71	171	398	9 930	47	708	312	808	63	1 318	98	Egypte	220
224	2 494	61			6 892	74	1 054		507	35	3 414	119	Soudan	224
228	18 535	382			16 423	220			1 096		1 692		Mauretanie	228
244	1 840	112			345	114			3 302	138	287	45	Tchad	244
248	5 392	141			1 855	188			789		1 881	66	Sénégal	248
260	12 880	204	12 618	108	10 304	177			103	68	4 068	118	Guinée	260
264	53	9					55	64	13		8 795	171	Sierra Leone	264
268	18 889	68	287	178	17 604	92	21 492	145	4 256	220	1 949	48	Libéria	268
272	15 193	79	1 040	58	17 945	96	1 379	99	4 830	73	3 979	86	Côte-d'Ivoire	272
276	1 404	106	718	29	2 074	52	1 002	126	1 002	126	4 781	80	Ghana	276
280	4 407	87			5 756	846	18	0	1 294	39	57	89	Togo	280
288	1 222	91			3 706	104	2 150	289	55	20	8 791	103	Nigeria	288
302	13 214	107			7 571	97	5 582	143	1 209	48	1 124	64	Cameroun	302
314	23 384	79			6 378	212	2 692	120	2 188	164	165	253	Gabon	314
318	3 778	103			6 245	293	3	1	7 266	219			Congo	318
322	822	10			3 191	93	981	57	1 021	46	717	96	Zaire	322
346	464	80	26	58	2 066	187	5 693	126	404	203	2 278	152	Kenya	346
352	318	54			1 956	133	229	227	6 142	148	776	146	Tanzanie	352
382	848	76	73	82	8 969	160	2 527	145	5 530	113	2 789	138	Zimbabwe	382
390	50 061	145			57 698	174	14 345	94	2 434	139	72 206	130	Rep. d'Alr. du Sud-Namibie	390
400	159 943	116	10 650	100	242 374	110	326 578	144	58 026	135	289 457	139	États - Unis d'Amérique	400
404	119 466	136	7 221	146	108 807	110	46 314	132	7 487	211	346 220	152	Canada	404
412	3 013	196	5		3 281	76	2 502	63			3 495	363	Mexique	412
448	121	43			2 174	73	5 129	187			2	15	Cuba	448
464	3				3	6	20 080	163			5 780	70	Jamaïque	464
480	437	128	360	196	306	59	798	64			7 763	99	Colombie	480
484	3 188	98			3 024	116	7 790	156	13		7 821	349	Venezuela	484
492							17 571	129			4 094	898	Sri Lanka	492
504	11 021	112	8	200	3 881	37	4 779	282	962	303	4 102	45	Perou	504
508	50 809	130	1 689	112	72 913	150	84 991	155	3 806	155	48 158	103	Bresil	508
512	14 948	278	23</											

EC TRADE by SITC sections (Revision 3) and main countries

SITC section 2: Crude materials

Exports

January - March 1989		EUR 12		Belg. - Lux.		Danmark		Deutschland		Hellas		Espana		Code
Code	Partner countries	1 000 ECU	Index 89/88	1 000 ECU	Index 89/88	1 000 ECU	Index 89/88	1 000 ECU	Index 89/88	1 000 ECU	Index 89/88	1 000 ECU	Index 89/88	
1000	WORLD	8 270 074	122	633 821	121	381 171	93	1 453 284	128	85 167	208	460 187	139	1000
1010	Intra-EC (EUR 12)	6 031 929	123	507 440	124	185 661	96	952 219	129	49 528	201	263 465	115	1010
1011	Extra-EC	2 120 301	117	126 382	112	182 303	90	479 004	126	35 638	218	192 065	189	1011
1020	Class 1	1 370 558	116	59 393	115	158 046	88	361 173	126	17 232	233	56 054	135	1020
1021	EFTA	860 382	111	34 128	127	130 870	86	289 621	126	1 446	68	20 667	108	1021
1022	Other West. Europe	108 382	106	5 298	60	1 226	170	22 818	105	11 265	935	5 171	358	1022
1023	USA and Canada	238 092	127	14 008	162	19 175	98	23 802	114	3 904	112	15 304	130	1023
1028	Other class 1	163 894	135	5 963	83	6 775	96	24 932	182	616	104	14 912	164	1028
1030	Class 2	525 799	131	32 313	142	22 272	105	69 836	125	7 697	294	130 267	340	1030
1031	ACP (66 countries)	124 711	283	8 497	142	557	147	6 741	109	29	104	87 597	1031	
1032	DOM	15 075	100	99	168	35	121	1 135	203	2	104	8 011	115	1032
1033	TOM	1 571	61	7	7	398	46	205	70	7	322	17	85	1033
1038	Other class 2	384 442	113	23 711	141	21 283	107	61 754	127	7 667	294	34 642	126	1038
1040	Class 3 (1)	201 739	102	12 469	76	1 985	77	47 996	125	10 709	169	5 745	27	1040
1041	Eastern Europe (1)	155 014	115	11 888	98	1 727	77	35 539	128	10 674	185	5 037	208	1041
1048	Other class 3	46 725	74	581	14	259	74	12 457	116	36	6	708	4	1048
1090	Miscellaneous	117 843	135			13 207	96	22 061	159	1		4 828		1090
1051	Mediterranean Basin	208 970	104	11 649	77	1 832	271	35 636	107	11 436	405	25 330	138	1051
1053	OPEC	77 682	96	4 303	101	879	301	14 200	113	1 018	115	9 327	120	1053
1057	ASEAN	31 262	110	701	60	354	111	5 375	148	527	627	957	547	1057
1058	Latin America	41 096	108	3 704	169	481	123	11 475	136	6	6	5 481	94	1058
001	France	733 696	120	143 496	115	24 168	122	154 624	122	13 446	351	49 883	119	001
002	Belgium and Luxembourg	788 450	131			6 171	134	166 077	142	2 410	488	15 187	117	002
003	Netherlands	566 409	120	112 364	126	15 275	69	184 025	118	2 355	105	23 604	141	003
004	F R of Germany	1 537 255	118	107 755	127	93 236	93			11 220	225	32 194	99	004
005	Italy	1 110 667	131	48 476	134	14 693	88	285 692	138	12 928	210	56 473	115	005
006	United Kingdom	552 998	121	45 459	139	26 040	103	58 700	116	3 978	123	45 042	117	006
007	Ireland	50 188	101	2 167	81	1 102	96	4 870	161	885		520	81	007
008	Denmark	86 464	117	1 703	157			29 849	113	277	554	3 175	92	008
009	Greece	47 481	87	1 249	121	505	38	11 804	107		67	1 070	27	009
010	Portugal	107 342	126	2 911	138	309	118	4 426	68	2	67	36 317	119	010
011	Spain	422 406	135	13 286	126	4 161	139	52 151	139	1 978	55			011
021	Canary Islands	8 719	124	31	517	35	121	761	192	29	104	7 083	119	021
022	Ceuta and Melilla	1 341	79	58	166			113	869			677	85	022
024	Iceland	2 256	87	26	22	636	110	228	155			502	85	024
028	Norway	79 830	79	1 285	102	24 155	45	7 841	119			3 075	72	028
030	Sweden	242 928	137	6 497	117	66 413	134	73 899	147	370	122	1 617	105	030
032	Finland	84 660	105	3 843	188	13 117	82	13 047	115	21		2 749	258	032
036	Switzerland	260 259	108	16 507	121	23 996	81	77 970	125	353	420	10 381	115	036
038	Austria	190 247	112	5 967	136	2 553	82	116 636	117	702	43	2 338	88	038
043	Andorra	1 776	301					3	100			1 392	276	043
045	Vatican City State	3 209								3 209				045
046	Malta	1 469	80	33	471			42	140	4	14	5	100	046
048	Yugoslavia	48 068	187	831	89	313	803	14 919	179	6 009	654	3 529	570	048
052	Turkey	52 678	72	4 434	56	143	143	7 756	58	2 043	795	1 133	139	052
056	Soviet Union	35 634	179	571		80	190	8 658	161	1 900		2 025	489	056
058	German Dem. Rep. (1)	19 422	90	2 622	71	232	49			13		190	95	058
060	Poland	20 837	109	502	65	141	231	5 969	144	1 089		1 104	423	060
062	Czechoslovakia	29 727	97	4 322	139	761	58	9 930	116	3 152	78	124	175	062
064	Hungary	24 453	108	2 671	186	372	118	9 992	118	108	20	328	126	064
066	Romania	11 567	111	855	35	142		1 516	77	2 892	326	302	666	066
068	Bulgaria	12 044	110	345	58			3 317	127	846	303	965	79	068
070	Albania	1 330	662					156		674				070
204	Morocco	35 513	114	419	109	138	52	2 794	97	27	150	12 987	108	204
208	Algeria	15 609	79	1 522	59	642		530	34			3 790	176	208
212	Tunisia	10 036	112	750	156			110	20	494		1 394	192	212
216	Libya	3 932	81	14	18	2	2	1 175	80	1				216
220	Egypt	10 520	88	397	75	22	96	3 052	163	1 531		1 315	298	220
248	Senegal	1 611	85	919	164	37	370	30	91			11	46	248
276	Ghana	2 371	122	947	290	31	119	739	163					276
280	Togo	87 527	122	615	192	29	1	591	75			85 390	280	280
284	Benin	1 718	66	250	41	1		100	38			128	284	284
288	Nigeria	5 011	58	551	273	5	8	1 102	90			757	300	288
302	Cameroon	1 276	106	93	67	3		350	105					302
314	Gabon	1 534	147	343	111			508						314
322	Zaire	2 263	140	1 354	145			323	166					322
330	Angola	1 192	53	151	141	34	136	51	150					330
346	Kenya	3 200	76	223	366	81	131	797	115			1 095	126	346
352	Tanzania	1 605	151	350	255			164	64					352
372	Réunion	1 235	113	2	17			84	227			84	226	372
390	South Africa and Namibia	25 650	133	959	119	6		9 107	164			1 254	172	390
400	United States of America	187 815	120	13 487	164	16 735	100	20 561	107	3 862	152	14 937	137	400
404	Canada	50 277	163	521	116	2 440	85	3 242	186	42	4	367	39	404
412	Mexico	3 788	143	182	143	32		839	147	4		483	206	412
458	Guadeloupe	1 569	64					32	160			25	18	458
462	Martinique	2 028	85	9	225			127	148					462
480	Colombia	3 097	126			61		558	128			644	386	480
484	Venezuela	5 823	68	277	85			1 445	107			944	40	484
500	Ecuador	2 181	126	31	282	4		1 050	326			62	83	500
508	Brazil	10 277	138	2 584	228	60	21	2 262	140			910	236	508
512	Chile	5 775	128	363	359	7	33	2 643	111	2		703	92	512
528	Argentina	5 641	149	154	58	267	438	1 351	183			1 521	139	528
600	Cyprus	2 909	178	280	452	6	33	102	340	195	144	3	150	600
604	Lebanon	3 890	179	1 440	319	60	154	632	203	167		83	115	604
6														

COMMERCE DE LA CE
par sections de la CTCl (révision 3) et principaux partenaires

10

Exportations

Section CTCl 2: Matières premières

Code	France		Irland		Italia		Nederland		Portugal		United Kingdom		Janvier - Mars 1989	
	1 000 ECU	Index 89/88	1 000 ECU	Index 89/88	1 000 ECU	Index 89/88	1 000 ECU	Index 89/88	1 000 ECU	Index 89/88	1 000 ECU	Index 89/88	Pays partenaires	Code
1000	1 822 032	124	193 895	117	418 132	109	1 768 973	119	282 784	194	772 858	112	MÓNDE	1000
1010	1 554 098	126	149 210	127	247 350	110	1 401 872	119	234 154	201	486 932	116	Intra - CE (EUR 12)	1010
1011	267 927	111	44 202	92	188 758	109	310 176	119	48 588	167	265 258	104	Extra - CE	1011
1020	158 821	118	38 445	108	92 574	108	228 720	124	33 114	181	170 986	108	Classe 1	1020
1021	81 484	118	34 318	170	42 949	96	132 116	115	7 209	63	85 377	106	AELE	1021
1022	13 647	77	265	180	21 583	128	15 865	136	379	729	10 872	51	Autres Europe occ.	1022
1023	33 714	131	951	19	11 650	78	61 168	134	10 147	380	44 269	150	USA et Canada	1023
1028	27 976	126	910	11	16 393	174	19 571	147	15 378	377	30 468	117	Autres classe 1	1028
1030	78 310	101	3 833	59	45 231	115	53 775	98	12 956	145	69 309	94	Classe 2	1030
1031	7 064	71	387	133	2 522	83	4 734	99	874	142	5 738	65	ACP (66 pays)	1031
1032	4 317	72			93	65	1 029	88	232	928	95	164	DOM	1032
1033	364	36			5	19	356	175			219	144	TOM	1033
1038	66 565	110	3 446	55	42 611	118	47 655	97	11 850	143	63 258	98	Autres classe 2	1038
1040	32 798	110	3 924	49	30 953	106	27 681	135	2 518	131	24 963	106	Classe 3 (1)	1040
1041	23 071	92	2 665	40	20 167	139	27 445	137	2 350	131	14 451	85	Eur. orientale (1)	1041
1048	9 724	199	1 259	96	10 785	74	236	48	166	127	10 512	182	Autres classe 3	1048
1090	7	50	283	41	24	57	56 925	123	41	31	20 668	164	Divers non classés	1090
1051	37 908	79	2 547	532	36 746	114	23 264	125	4 859	236	17 763	61	Bassin méditerranéen	1051
1053	11 757	69	2 062		14 939	155	9 667	87	572	11	8 958	74	OPEP	1053
1057	2 276	108	32		1 780	114	6 923	60	496		11 839	151	ANASE	1057
1058	6 504	80	8	23	4 712	117	4 035	109	1 564	239	3 126	69	Amérique latine	1058
001			22 916	219	50 928	86	182 843	120	39 466	165	51 926	109	France	001
002	293 900	133	20 295	127	15 908	91	196 307	121	6 736	284	65 459	129	Belgique et Luxembourg	002
003	127 870	114	4 850	134	19 051	110			28 789	220	48 226	126	Pays - Bas	003
004	386 547	120	18 448	157	101 139	137	651 089	115	39 326	269	96 301	106	R F d'Allemagne	004
005	443 720	132	15 265	137			115 419	115	24 159	241	93 792	125	Italie	005
006	82 070	128	61 382	104	27 323	112	153 592	118	49 412	168			Royaume - Uni	006
007	4 689	195			327	63	6 233	125	27	270	29 368	86	Irlande	007
008	5 050	123	753	118	3 979	154	31 994	115	890	357	8 794	121	Danemark	008
009	9 539	55	657	52	8 408	108	5 323	152	2 328		6 598	88	Grèce	009
010	40 499	134	995	389	2 841	83	5 800	127			13 242	189	Portugal	010
011	160 215	130	3 649	122	17 447	90	53 272	190	43 021	190	73 226	120	Espagne	011
021	22	67			85	59	371	87	232	928	70	226	Iles Canaries	021
022							471	71			22	85	Ceuta et Melilla	022
024	9	26			16	123	401	67	208	60	230	142	Islande	024
028	3 038	132			1 386	98	8 556	105	128	242	4 984	73	Norvège	028
030	13 811	140	7 680	145	2 609	91	39 490	140	3 091	232	27 651	102	Suède	030
032	2 345	93	509	101	3 479	100	14 534	94	27	87	30 989	111	Finlande	032
038	50 115	113	498	128	22 099	104	40 470	115	1 841	19	16 029	105	Suisse	038
038	12 366	121	249	23	13 359	84	28 664	107	1 914		5 494	155	Autriche	038
043	377	589			2						2	11	Andorre	043
045													Cité du Vatican	045
046	147	118			801	74	237	138	1		199	56	Malte	046
046	4 445	112			12 899	178	3 802	153			1 321	124	Yougoslavie	046
052	8 640	64	265	180	7 832	93	11 760	131	375		9 297	47	Turquie	052
056	8 629	98	68		9 018	214	5 394	11		5	1 280	52	Union soviétique	056
058	4 553	111	14		1 247	76	6 542	123	162		3 847	63	Rép. démocr. allem. (1)	058
060	3 573	100	19	1	1 136	84	4 635	98	605		2 064	174	Pologne	060
082	2 432	71	1 027	87	2 346	97	4 674	92	277	269	4 682	100	Tchécoslovaquie	082
064	2 937	100	1 027	113	1 578	67	3 633	123	806	55	111	801	Hongrie	064
068	1 589	49	33		1 061	322	1 159	232	487		1 521	167	Roumanie	068
068	1 303	146	478	31	3 579	169	1 129	155			84	9	Bulgarie	068
070	45	300			203	278	79	82	2		171		Albanie	070
204	9 736	118	29	322	4 512	128	906	97	2 250	302	1 715	81	Maroc	204
208	5 554	53	1 716		1 390	76	234	59			231	34	Algérie	208
212	4 117	95			2 684	143	208	57			279	52	Tunisie	212
216	62	9			2 343	145	222	47			112	51	Libye	216
220	1 595	41			381	14	704	70			1 523	94	Égypte	220
248	520	46			28	933	63	50					Sénégal	248
276	105	382			89	54	211	142			849	174	Ghana	276
280	122	60			44	54	428	109			303	138	Togo	280
284	149	43			295	317	441	49		11	343	99	Bénin	284
288	551	37	300		38	10	287	145	481	181	939	21	Nigeria	288
302	715	114			19	53	74	121			22	733	Cameroun	302
314	438	125			13		133	102			99	319	Gabon	314
322	197	130			124	413	202	113	1		62	50	Zaire	322
330	264	471			286	298	44	54	131	69	231	312	Angola	330
346	211	22			122	33	219	85			452	48	Kenya	346
352	167	304			5	7	467	198			405	129	Tanzanie	352
372	608	81			7		106	348					Réunion	372
390	2 002	63	10	100	5 098	197	2 328	113	231	924	4 582	105	Rép. d'Alr. du Sud, Namibie	390
400	24 931	111	691	35	9 554	68	51 759	139	3 922	153	27 376	127	États - Unis d'Amérique	400
404	8 783	281	280	9	2 096	228	9 409	111	6 225		16 892	210	Canada	404
412	601	61			842		641	111	123	216	241	634	Mexique	412
458	1 478	66					34	79					Guadeloupe	458
462	1 846	83			1		42				3	300	Martinique	462
480	1 002	104			159	151	398	84			275	99	Colombie	480
484	1 273	84			911	74	572	149			352	28	Venezuela	484
500	145	31			203	86	206	116			194	511	Équateur	500
508	2 354	87	8		849	234	893	109	435	325	695	110	Brazil	508
512	378	82			592	211	290							

EC TRADE by SITC sections (Revision 3) and main countries

SITC section 3: Fuel products

Imports

January - March 1989		EUR 12		Belg. - Lux.		Danmark		Deutschland		Hellas		Espana		Code
Code	Partner countries	1 000 ECU	Index 89/88	1 000 ECU	Index 89/88	1 000 ECU	Index 89/88	1 000 ECU	Index 89/88	1 000 ECU	Index 89/88	1 000 ECU	Index 89/88	
1000	WORLD	19 358 800	113	1 526 728	112	359 263	114	4 008 149	95	333 164		1 628 893	116	1000
1010	Intra-EC (EUR 12)	4 483 120	98	695 050	84	60 590	113	1 389 228	95	18 802	270	120 034	84	1010
1011	Extra-EC	14 009 680	122	824 881	153	205 254	99	1 870 576	104	314 362		1 508 851	119	1011
1020	Class 1	3 108 845	112	247 347	187	110 319	110	347 229	72	5 229	71	164 130	141	1020
1021	FTA	1 926 886	110	127 082	344	106 611	109	278 943	69	76	691	54 540		1021
1022	Other West. Europe	147 925	143	2 228				4 953	96	39	103	3 167	22	1022
1023	USA and Canada	724 788	133	72 550	123	901	82	39 015	113	2 038	114	54 380	102	1023
1028	Other class 1	309 343	82	45 487	125	2 806	127	24 319	70	3 076	56	52 042	108	1028
1030	Class 2	8 886 225	127	505 498	156	63 884	81	1 152 679	114	278 754		1 148 022	119	1030
1031	ACP (66 countries)	1 050 234	94	21 098	119			145 592	67			240 640	117	1031
1032	DOM	25 470	474	1 585				2	267			18 290	107	1032
1033	TOM	20 742	133					606	127			890 091	114	1033
1038	Other class 2	7 789 781	133	482 815	158	63 884	81	1 006 480	117	278 754			107	1038
1040	Class 3 (1)	2 014 513	117	72 037	87	31 051	115	370 668	117	30 380	802	195 700	110	1040
1041	Eastern Europe (1)	1 960 875	116	69 977	88	31 050	115	368 736	119	30 380	802	195 700	111	1041
1048	Other class 3	53 679	169	2 060	74	1	2	1 932	22					1048
1090	Miscellaneous	866 017	85	6 797	437	93 419	169	748 345	79			8		1090
1051	Mediterranean Basin	2 992 976	115	98 492	90	6 746		559 239	119	92 850		279 828	96	1051
1053	OPEC	7 517 354	129	479 076	156	63 876	82	1 006 974	113	254 401		916 351	128	1053
1057	ASEAN	3 810	55	16				2 524						1057
1058	Latin America	546 571	99	24 856	151			127 407	91	4	1	174 204	89	1058
001	France	421 271	112	68 781	134		828	102 471	105	1 264	115	34 763	177	001
002	Belgium and Luxembourg	471 897	119			1 505	54	137 269	117	448	94	4 395	276	002
003	Netherlands	1 549 711	99	383 608	76	28 021	180	700 874	108	2 108	132	18 139	170	003
004	F R of Germany	442 874	111	146 673	99	9 033	106			1 734	165	11 078	316	004
005	Italy	143 549	105	8 466	154	193	111	26 823	56	3 342	151	18 065	77	005
006	United Kingdom	1 190 255	80	79 759	82	19 983	80	409 155	77	8 941		29 730	41	006
007	Ireland	21 239	117	150	6			94	171					007
008	Denmark	24 512	61	51	1			7 014	62	121	139	40	11	008
009	Greece	48 563	120	2 002				2 705						009
010	Portugal	47 333	284	174	14			1 153	142			3 824	99	010
011	Spain	121 910	98	5 385	40	1 025	610	1 669	20	844				011
021	Canary Islands	23 484	437	1 585								18 290	404	021
022	Ceuta and Melilla	1 985						2						022
024	Iceland	93	60											024
028	Norway	1 600 074	115	120 662	514	37 552	85	135 077	66			53 775		028
030	Sweden	179 090	120	1 499	78	68 446	143	32 413	75	11	367	293	158	030
032	Finland	21 943	41	704	20	593	11	5 115	30			49	129	032
036	Switzerland	59 461	71	4 141	53	17	9	41 419	67	13	163	13	036	
038	Austria	66 227	81	77	60	4	44	64 918	81	34		409	145	038
044	Gibraltar	1	100									1	100	044
048	Yugoslavia	30 145	75	105				4 749	130	25	71			048
052	Turkey	117 781	187	2 123				204	14	15	500	3 166	85	052
056	Soviet Union	1 628 387	118	60 640	90	16 139	119	303 449	131	27 782		178 725	105	056
058	German Dem. Rep. (1)	14 674	122	478	132	7 304	98					484	31	058
060	Poland	97 237	106	8 449	69	7 346	130	23 597	96			959	23	060
062	Czechoslovakia	33 609	90	225	265	152	113	31 295	88		51	21	95	062
064	Hungary	14 910	100	128	914	109	66	8 765	90	1 379				064
066	Romania	164 823	107	8				1 018	13	812	31	15 512		066
068	Bulgaria	7 195	536	49				611	127	361	90			068
204	Morocco	9 155	107	484										204
208	Algeria	997 710	101	81 955	116	2 862		153 203	95	243		106 442	97	208
212	Tunisia	100 920	290	2 345						21 618		19 574	373	212
216	Libya	1 261 366	109	9 998	30	3 884		361 249	127	68 218		128 427	87	216
220	Egypt	365 790	153	1 446				16 119	126	2 695		22 200	138	220
228	Mauritania	3 040	84											228
248	Senegal	1	0	1	9	15								248
268	Liberia	6 888	131											268
272	Ivory Coast	5 965	378											272
276	Ghana	716 195	97	2 978	18			115 389	73			240 640	135	276
288	Nigeria	83 185	125											288
302	Cameroon	62 868	97	4 738										302
314	Gabon	63 951	154											314
318	Congo	108 230	60	13 373	129			30 203	60					318
330	Angola	176 369	106	32 355				14 980	69	3 076	362	39 353	108	330
390	South Africa and Namibia													390
400	United States of America	695 302	135	72 316	126			38 473	123	2 038	114	54 368	102	400
404	Canada	29 486	90	234	17	897	82	542	17					404
412	Mexico	275 027	85	6 038	59			321				161 584	83	412
442	Panama	1												442
448	Cuba	16 424	198											448
452	Haiti	4												452
474	Aruba	221												474
478	Netherlands Antilles	20 520	145					606	267					478
480	Colombia	46 568	110					4 807	32			9 514		480
484	Venezuela	209 555	115	17 713	311			121 644	98			1 615		484
508	Brazil	10 051	327	547				1	0			6		508
528	Argentina	5 366		558				635				1 485		528
600	Cyprus	6								6				600
608	Syria	98 747	154					23 610	526					608
612	Iraq	723 562	95	92 745	281			65	0	17 288		146 271	350	612
616	Iran	1 180 050	221	191 432	681			51 838	90	138 777		123 980	121	616
624	Israel	9 316	214	36				45	87	30	64	18	225	624
628	Jordan	58						58						628
632	Saudi Arabia	1 457 513	158	63 357	55			96 614	186	29 874		102 301	125	632
636	Kuwait	556 497	125			57 130	74	23 380	147			24 363	130	636
640	Bahrein	1 245	19											640
644	Qatar	12 930	74					1 700						644
647	United Arab Emirates	335 509	820	14 145	323			79 368				42 309	131	647
64														

COMMERCE DE LA CE
par sections de la CTCl (révision 3) et principaux partenaires

10

Importations

Section CTCl 3: Produits énergétiques

Code	France		Ireland		Italia		Nederland		Portugal		United Kingdom		Janvier - Mars 1989	
	1 000 ECU	Index 89/88	1 000 ECU	Index 89/88	1 000 ECU	Index 89/88	1 000 ECU	Index 89/88	1 000 ECU	Index 89/88	1 000 ECU	Index 89/88	Pays partenaires	Code
1000	3 448 067	115	198 696	106	2 981 728	125	2 354 405	104	446 078	210	2 073 646	117	MONDE	1000
1010	853 842	98	151 308	109	236 883	150	449 277	100	81 904	156	426 202	97	Intra - CE (EUR 12)	1010
1011	2 594 125	122	42 258	105	2 744 530	123	1 903 714	105	353 685	221	1 647 444	124	Extra - CE	1011
1020	518 785	120	20 040	80	345 987	137	370 220	104	30 215	114	949 464	111	Classe 1	1020
1021	334 586	126	18	2	19 082	868	226 305	100	8 826	982	770 817	107	AELE	1021
1022	24 279	116			87 238	187	14	1			26 007		Autres Europe occ.	1022
1023	122 806	149	18 456	78	181 967	123	100 166	161	10 227	391	122 282	155	USA et Canada	1023
1028	37 094	61	1 566	348	57 699	103	43 735	65	11 161	113	30 358	53	Autres classe 1	1028
1030	1 589 251	120	1 059		1 925 271	119	1 342 796	113	317 859	244	560 152	150	Classe 2	1030
1031	220 202	72			104 373	147	212 421	85	93 731	520	12 177	39	ACP (66 pays)	1031
1032					1 985				3 608	431			DOM	1032
1033	112				17 564	148	1 043	241			1 417	63	TOM	1033
1038	1 368 937	135	1 059		1 801 350	117	1 129 333	121	220 520	198	546 558	161	Autres classe 2	1038
1040	486 109	129	21 158	142	473 272	134	190 698	70	5 612	159	137 828	142	Classe 3 (1)	1040
1041	476 501	129	21 158	142	469 544	134	185 962	69	5 612	159	106 215	116	Eur. orientale (1)	1041
1048	9 608	119			3 729	314	4 736	123			31 613	622	Autres classe 3	1048
1090	100	147	5 131	61	313	9	1 414	58	10 490				Divers non classés	1090
1051	410 041	80			1 151 674	128	145 275	98	81 472	130	167 359	160	Bassin méditerranéen	1051
1053	1 328 633	122	1 053		1 513 644	116	1 197 626	114	252 178	276	503 542	160	OPEP	1053
1057			1 053		201	279					16		ANASE	1057
1058	68 586	115			28 809	225	67 352	106	11 215	84	44 138	86	Amérique latine	1058
001			1 080	40	38 447	103	35 253	179	3 649	266	134 735	94	France	001
002	145 869	135	772	47	18 099	131	108 407	106	2 311	76	52 822	120	Belgique et Luxembourg	002
003	208 455	111	3 920	110	48 266	149			9 116	90	147 204	95	Pays - Bas	003
004	118 858	156	709	76	36 116	157	88 252	86	695	15	29 726	99	R F d'Allemagne	004
005	65 732	179		9	19		4 840	153	5 744	156	10 335	78	Italie	005
006	217 885	54	144 383	116	77 780	239	168 316	92	34 323	173			Royaume - Uni	006
007	1 527	170			153	235	3 140	286		5			Irlande	007
008	3 954	97	421	31	1	0	1 975	53		1	16 169	121	Danemark	008
009	31 635	166			7 563	81					4 658	106	Grèce	009
010	23 142	813			4 059		12 048	231			2 933	113	Portugal	010
011	36 784	115	14	0	6 398	97	27 046	99	26 059	262	16 686	74	Espagne	011
021					1				3 608	431			Iles Canaries	021
022					1 983								Ceuta et Melilla	022
024							93	68					Islande	024
028	300 400	133	1	100	6 870	863	197 756	96	8 782		739 199	108	Norvège	028
030	24 175	126	17	2	10 723		20 368	148	34	136	21 111	97	Suède	030
032	28	0			2	25	8 028		5	125	7 400	55	Finlande	032
038	9 893	146			797	157	59	1	5	63	3 104	149	Suisse	038
038	90	86			690	118	2	29			3	10	Autriche	038
044													Gibraltar	044
048	2 669	84			21 594	116	14	1			989	81	Yougoslavie	048
052	21 610	129			65 644	234					25 019		Turquie	052
056	439 661	127	6 151	102	336 134	156	169 698	67	3 695	106	86 313	118	Union soviétique	056
058	2 505	433			449	92	46	3	8	23	3 188		Rép. démocr. allem. (1)	058
060	5 646	135	14 795	166	10 014	119	7 931	103	1 909		16 591	105	Pologne	060
062	1 477	198			788	73	954	589					Tchécoslovaquie	062
064	486	228			3 671	87	249	62					Hongrie	064
068	22 380	127			118 073	100	7 040	135			123	121	Roumanie	068
068	5 695				435	119	44	47					Bulgarie	068
204	275	12					8 396	183					Maroc	204
208	244 487	66			207 073	200	124 155	118	25 986	101	51 304	139	Algérie	208
212	952				51 772	287					4 659	78	Tunisie	212
216	77 146	111			525 000	100	9 076	28	6 136	806	72 232	123	Libye	216
220	51 551	157			218 896	141	3 515		49 351	213	17	189	Égypte	220
228	1 534	120							1 506	123			Mauretanie	228
248													Sénégal	248
262					6 888	131							Libéria	262
272													Côte - d'Ivoire	272
276							5 866						Ghana	276
288	60 664	39			90 371	184	101 752	75	92 224	550	12 177	43	Nigeria	288
302	67 698	115			3 875		11 612	197					Cameroun	302
314	43 914	184					14 216	37					Gabon	314
318	37 428	163					26 523	259					Congo	318
330	8 964	25			3 239	23	52 451	88					Angola	330
390	12 305	111	1 430	319	43 231	128	12 259	77	11 159	133	6 221	48	Rép. d'At. du Sud, Namibie	390
400	111 901	156	18 446	78	181 966	123	91 024	168	7 259		116 614	163	États - Unis d'Amérique	400
404	10 905	102	10	111	1		9 142	116	2 968	132	5 668	77	Canada	404
412	58 639	108					14 466	64	11 215	116	22 764	69	Mexique	412
442					1								Panama	442
446											16 424		Cuba	446
452													Hatti	452
474							221						Aruba	474
478	112				17 564	148	821	190			1 417	169	Antilles néerlandaises	478
480	311	103			5 289	135	16 733	123			9 914	242	Colombie	480
484	6 970	144			15 130	178	35 319	138			11 164	81	Venezuela	484
508	492				8 151		834	52			20	5	Brsil	508
528	2 174				238	102					276		Argentine	528
600													Chypre	600
608	11 352	112			54 242	123					9 543		Syrie	608
612	188 231	89			141 717	63	47 214	64	51 801	203	38 230	34	Irak	612
616	204 594				106 028	104	247 696	101	29 375		86 330		Iran	616
624					5 471	361	120	136			3 596		Israël	624
628													Jordanie	628
632	427 627	186			234 327	135	325 598	178	19 700	87	158 115	255	Arabie Saoudite	632
636	10 030	60			108 846	103	272 512	130	3 157		57 079		Koweït	636
640					1 245								Bahrein	640
644													Qatar	644
647	64 968				85 152		20 088				16 911		Émirats arabes unis	647
649	7 867												Oman	649
652	7 354													

EC TRADE by SITC sections (Revision 3) and main countries

SITC section 3: Fuel products

Exports

January - March 1989		EUR 12		Belg. - Lux.		Danmark		Deutschland		Hellas		Espana		Code
Code	Partner countries	1 000 ECU	Index 89/88	1 000 ECU	Index 89/88	1 000 ECU	Index 89/88	1 000 ECU	Index 89/88	1 000 ECU	Index 89/88	1 000 ECU	Index 89/88	
1000	WORLD	7 856 953	100	877 433	118	138 858	106	954 182	122	6 668	15	431 376	128	1000
1010	Intra-EC (EUR 12)	4 817 173	95	446 540	111	43 831	85	432 477	113	5 184	19	198 632	114	1010
1011	Extra-EC	2 139 266	97	118 039	101	94 876	120	315 889	163	1 474	9	203 807	138	1011
1020	Class 1	1 724 331	92	98 534	98	93 792	120	256 381	146	139	1	140 084	211	1020
1021	EFTA	722 719	120	43 888	65	88 438	119	228 513	136			7 025	1021	
1022	Other West. Europe	34 250	95	2 541	290	2 119	117	3 952	199	139	5	3 545	64	1022
1023	USA and Canada	911 980	76	50 290	166	3 173	143	16 464	143			120 869	214	1023
1028	Other class 1	55 382	244	1 816	104		62	7 453	178			8 646	223	1028
1030	Class 2	384 684	125	15 872	112	760	85	55 321	391			63 683	81	1030
1031	ACP (66 countries)	114 920	150	5 420	137	42	15	5 866	234		28	18 331	79	1031
1032	DOM	34 527	74	2 057	143			124	151			19 014	65	1032
1033	TOM	7 417	307	26	46			7	10			4 065	1033	
1038	Other class 2	227 821	125	8 369	96	392	150	49 315	426	1 134	22	22 284	84	1038
1040	Class 3 (1)	30 248	118	3 633	223	324	242	4 186	100	172	16	39	2	1040
1041	Eastern Europe (1)	24 124	119	3 417	234	324	245	3 653	120	172	16	21	2	1041
1048	Other class 3	6 124	115	216	125			533	47			18	2	1048
1090	Miscellaneous	800 514	157	112 854	201	152	78	205 816	99			28 937	180	1090
1051	Mediterranean Basin	145 946	101	5 773	99	15	31	8 944	160	1 421	18	18 607	55	1051
1053	OPEC	108 282	94	3 703	112	282	103	5 225	140	44	80	21 224	64	1053
1057	ASEAN	8 922	81	824	235	19	13	2 180	116			67	3	1057
1058	Latin America	51 990	363	285	93	26	867	35 835				2 632		1058
001	France	762 224	82	130 895	117	3 883	83	121 151	101	3 828	28	40 043	122	001
002	Belgium and Luxembourg	790 754	99			46	4	141 214	99			149	8	002
003	Netherlands	701 641	101	110 622	128	566	6	76 212	146	3 895	78	88 017	86	003
004	F R of Germany	1 570 185	95	130 284	104	13 608	68			2 890	108	1 276	23	004
005	Italy	352 030	113	22 744	92	8	0	42 311	143			4 313	51	005
006	United Kingdom	352 461	92	41 271	91	22 785	157	29 054	111			11 133	71	006
007	Ireland	104 017	80	340	321			938	47			44	163	007
008	Denmark	62 742	123	3 047	88			8 732	132			148	008	
009	Greece	21 048	91	694	123	119	850	1 672	144			2 421	924	009
010	Portugal	93 874	220	2 775	216			871	165			51 087	746	010
011	Spain	106 197	75	3 868	166			10 324	507	1	0			011
021	Canary Islands	23 704	67	1 168	109			108	180			12 532	59	021
022	Ceuta and Melilla	6 559	81	58	725							6 482	81	022
024	Iceland	10 583	160	450	192	377	100	129	47					024
025	Faroe Islands	2 125	117	3	43	2 117	118							025
028	Norway	86 843	138	4 712	79	23 077	126			6 995	148	6 290		028
030	Sweden	165 696	118	4 231	122	63 748	115	13 445	283			413	199	030
032	Finland	18 047	159	658	119	24	39	7 298	315			319	251	032
036	Switzerland	366 905	120	32 085	57	1 209	2	142 649	151			2	40	036
038	Austria	74 641	98	1 751	106		10	57 997	94					038
043	Andorra	6 606	156									1 273	260	043
044	Gibraltar	6 122	65	12	48							1 732	47	044
046	Malta	7 393	106	328	123			56	187					046
048	Yugoslavia	7 654	136	579	200	2	67	2 919	249					048
052	Turkey	3 843	53	1 615	557			976	124	139	5	540	49	052
056	Soviet Union	5 618	76	1 430	172			186	69			21		056
060	Poland	3 919	215	330	350			2 392	205					060
064	Hungary	1 411	50	895	354	127	105	188	61					064
066	Romania	8 893	174			2		314	97					066
070	Albania	2 775						28				172		070
204	Morocco	8 076	141	438	153			596	94			425	35	204
208	Algeria	13 430	63	897	76			145		15	300	5 798	47	208
212	Tunisia	23 920	157	34	26			982				192	3	212
216	Libya	29 577	102	235	87			494	989	4	16	1 655		216
220	Egypt	17 022	181	379	92			1 217	146			1 444		220
224	Sudan	2 230	68	87				10	7					224
228	Mauritania	2 180	201	42	200			169						228
234	Republic of Cape Verde	2 503	141									306		234
248	Senegal	11 798	285	100	36			16				2 283		248
264	Sierra Leone	1 795	798	320				79	203			4	4	264
268	Liberia	1 761	130	474	101			759	759					268
272	Ivory Coast	11 164	284	159	69			214				5 104	353	272
276	Ghana	2 733	162	325				300	882					276
280	Togo	1 913	49	11	100			2	17					280
288	Nigeria	39 364	132	534	130			1 763	163			9 277	51	288
302	Cameroon	1 907	256	221	139			5	100					302
322	Zaire	4 158	969	480	185			195	453					322
324	Si Helena and dep.	1 181	102											324
330	Angola	2 154	180	34	100			23					3	330
334	Ethiopia	2 918	65	298	187			124	295					334
346	Kenya	7 021	223	161	41			953	220					346
352	Tanzania	6 420	356	110	92			297						352
366	Mozambique	1 899	559	103	85	29	132	37	20			493		366
378	Zambia	1 364	254	1 014	328			205	216					378
390	South Africa and Namibia	8 593	190	872	107			5 445	259			132	26	390
400	United States of America	644 980	70	50 288	183	3 152	142	14 268				112 312	208	400
404	Canada	266 996	94	1	0			2 195				8 557	320	404
412	Mexico	3 279						213	93			103	792	412
448	Cuba	4 655	134					20	25			18	2	448
458	Guadeloupe	1 560	134	443	255									458
462	Martinique	1 359	145	298	377			4						462
478	Netherlands Antilles	4 100		23	40			5				4 055		478
484	Venezuela	1 933	69	7	20			159	234			575		484
500	Ecuador	1 162	271					471						500
508	Brazil	36 109		5	10			32 466	167			913		508
512	Chile	1 636	118	174				351				30	750	512
528	Argentina	2 603	160	13			3	196	166			35	875	528
600	Cyprus	9 042	79	427	75			220	198	267	7	99		600
604	Lebanon	1 805	41	274	200			133	532	663	110	196	69	604
608	Syria	2 695	143	86	8		11	120		160	43			608
612	Iraq	2 068	279	133	261			278	177					612
616														

COMMERCE DE LA CE
par sections de la CTCl (révision 3) et principaux partenaires

10

Exportations

Section CTCl 3: Produits énergétiques

Code	France		Ireland		Italia		Nederland		Portugal		United Kingdom		Janvier - Mars 1989	
	1 000 ECU	Index 89/88	1 000 ECU	Index 89/88	1 000 ECU	Index 89/88	1 000 ECU	Index 89/88	1 000 ECU	Index 89/88	1 000 ECU	Index 89/88	Pays partenaires	Code
1000	751 071	112	21 407	96	510 901	119	2 283 398	97	119 983	530	1 961 675	78	MONDE	1000
1010	466 644	104	20 627	103	191 853	140	1 973 979	96	55 066	559	1 082 330	74	Intra - CE (EUR 12)	1010
1011	283 124	130	780	34	275 964	117	185 966	115	40 477		618 870	60	Extra - CE	1011
1020	219 422	131	113	6	159 417	117	149 913	115	26 409		560 127	58	Classe 1	1020
1021	170 451	129			47 112	132	58 922	132			78 370	101	AELE	1021
1022	5 495	80	3	300	11 077	77	3 237	349	1 554		588	84	Autres Europe occ.	1022
1023	35 828	136	19	1	82 432	105	86 103	103	21 784		495 018	54	USA et Canada	1023
1028	7 647	359	91	212	18 795	238	1 651	195	3 070		6 151	323	Autres classe 1	1028
1030	60 991	138	382	80	111 122	117	23 205	90	14 056	474	38 130	142	Classe 2	1030
1031	35 496	244	4	15	19 255	198	7 964	97	12 479		10 035	100	ACP (66 pays)	1031
1032	5 515	160			2 447	33	4 238	216	285		847	32	DOM	1032
1033	417	104			1 176	102	1 271	525			64	39	TOM	1033
1038	19 563	76	378	84	88 243	115	9 732	71	1 293	501	27 184	196	Autres classe 2	1038
1040	2 711	50	285		5 425	139	12 848	213	12		613	60	Classe 3 (1)	1040
1041	2 366	47			4 295	282	9 294	155	12		570	65	Eur. orientale (1)	1041
1048	345	83	285		1 130	47	3 554				43	31	Autres classe 3,	1048
1090	1 303	89			43 085	75	123 453	87	24 439	250	260 475		Divers non classés	1090
1051	13 925	68	118	42	82 027	138	4 800	64	2 503	989	7 813	223	Bassin méditerranéen	1051
1053	21 772	261	28	51	41 040	87	4 691	41	3 021	259	7 251	117	OPEP	1053
1057	338	11	251	279	2 103	168	954	216	18	113	2 168	106	ANASE	1057
1058	3 062	113			3 152	72	1 573	108	327	934	5 098	248	Amérique latine	1058
001			1 791	48	91 061	214	183 778	105	22 044		167 578	39	France	001
002	51 121	104	221	10	10 933	84	522 654	96	2 748	434	61 668	144	Belgique et Luxembourg	002
003	67 002	160	3 983	295	29 551	103			19 578	553	302 215	84	Pays - Bas	003
004	102 582	88	33	69	15 966	146	964 148	92	24	5	342 256	102	R F d'Allemagne	004
005	110 396	137					119 280	118	3 807		47 717	74	Italie	005
006	86 737	69	14 427	114	16 430	267	126 247	97	4 377	240			Royaume - Uni	006
007	962	48			9	10	1 264	75			97 645	79	Irlande	007
008	2 874	126			152	50	25 449	176	12	41	22 324	94	Danemark	008
009	2 600	116	4		5 435	42	5 820	355	86		2 201	52	Grèce	009
010	3 778	300		67	3 888	303	8 800	75			22 671	116	Portugal	010
011	38 592	134	4		18 429	86	16 538	73	2 389	124	16 056	27	Espagne	011
021	2 279	368			2 446	33	4 049	225	285	56	837	32	Iles Canaries	021
022	8										11	183	Ceuta et Melilla	022
024	4	100					9 288	169			335	150	Islande	024
025							5	167					Iles Féroé	025
028	7 717	158			7 963		8 790	145			21 299	93	Norvège	028
030	7 945	134			400	645	25 014	116			50 500	104	Suède	030
032	538	159			9	100	3 465	146			5 736	103	Finlande	032
036	153 730	127			26 633	103	10 291	140			306	90	Suisse	036
038	517	68			12 106	124	2 074	117			194	65	Autriche	038
043	5 319	142			14								Andorre	043
044							2 796	403	1 510		70	103	Gibraltar	044
046	7	0	3	300	6 660	144	16	133	8		315	113	Malte	046
048	168	108			3 798	101	145	145			71	45	Yougoslavie	048
052	4				101	7	274	236	36		158	54	Turquie	052
058	2 144	83			1 634	137	14	14			189	41	Union soviétique	058
060	30	29			69	135	330	413	12		29	83	Pologne	060
064	110	5					190	167			26	52	Hongrie	064
066					2 575		8 579	185					Roumanie	066
070													Albanie	070
204	2 479	147			854	92	119	66	272	239	2 893	445	Maroc	204
208	2 335	108			3 754	78	28	42			458	974	Algérie	208
212	2 421	112			20 050	368	99	43	83		59	347	Tunisie	212
216	2 138	243			24 669	104	100	3			282	99	Libye	216
220	2 099	47			9 893	44	481	27			1 408	244	Égypte	220
224	25				551	19	447	287	1 000		110	204	Soudan	224
228	1 660	166					1				2		Mauretanie	228
247									2 502	316			République du Cap - Vert	247
248	8 966						95	3			332		Sénégal	248
264	1				87	52	207	767			1 184		Sierra Leone	264
268	20				2 581		335	88	78		8	31	Libéria	268
272	2 786	145			57		281	93	8		51		Côte - d'Ivoire	272
276	14	25					1 106				931	61	Ghana	276
280	1 064	28			7 717	673	836	82	3 021	259	1 782	139	Togo	280
288	12 870	367			24		2 400	56					Nigeria	288
302	1 542	382			15	83	31	135	1 996		1 290		Cameroon	302
322	151	377			1 176	102					5	500	Zaire	322
329	224	179			19	271	414	89	1 390		12		Sainte - Hélène et dép.	329
330	12	92			527	79	216	29			1 741	86	Angola	330
334	938	323			4 316		190	101			463	31	Éthiopie	334
346	1 459	929			1 981	157	160	281	2 123		261	214	Kenya	346
352					39						1 166		Tanzanie	352
366					123						22		Mozambique	366
378					596		469	258			433	17	Zambie	378
390	646	923										52	Rép. d'Afr. du Sud, Namibie	390
400	34 238	131	19	1	76 721	99	75 563	94	21 784		256 635	40	États - Unis d'Amérique	400
404	1 590	859			5 710	454	10 539	320			238 383	87	Canada	404
412	439				1 124	50	3 482				2 524	11	Mexique	412
448							70	123					Cuba	448
456	1 047	112			1	13	47	470					Guadeloupe	456
462	1 009	120			3	0	6	67					Martinique	462
478	11												Antilles néerlandaises	478
484	1 107										82	27	Venezuela	484
500	691	190			3	33	237				2 081	163	Equateur	500
508	404	80					556	86			157	127	Brazil	508
512	368	91			2 328	155	27	900					Chili	512
528	1												Argentine	528
600	40	95	10	167	7 273	112	91	95	44	48	571	167	Chypre	600
604	12	75			301	9	186	454			40	66	Liban	604
608	129	518			1 912	831	13	100			264	150	Syrie	608
612	90	184			16	14	157				1 394	393	Irak	612
616	10			</										

**EC TRADE
by SITC sections (Revision 3) and main countries**

SITC section 4: Oils, fats and waxes

Imports

January - March 1989		EUR 12		Belg. - Lux.		Danmark		Deutschland		Hellas		Espana		Code
Code	Partner countries	1 000 ECU	Index 89/88	1 000 ECU	Index 89/88	1 000 ECU	Index 89/88	1 000 ECU	Index 89/88	1 000 ECU	Index 89/88	1 000 ECU	Index 89/88	
1000	WORLD	1 044 045	142	74 213	126	31 787	118	201 836	151	8 019	87	50 514	202	1000
1010	Intra-EC (EUR 12)	626 419	142	49 407	120	21 812	115	95 898	136	6 637	84	31 691	297	1010
1011	Extra-EC	417 288	142	24 806	144	9 976	125	105 888	167	1 382	107	18 823	132	1011
1020	Class 1	97 500	124	8 948	135	2 249	74	23 311	138	594		9 306	136	1020
1021	EFTA	22 357	104	461	93	2 200	73	9 343	115	52	473	156	13	1021
1022	Other West. Europe	3 489	97	39	433	2	100	1 123	118	83	307	281		1022
1023	USA and Canada	54 563	124	7 998	141	48	600	8 416	160	459		8 774	157	1023
1028	Other class 1	17 090	183	449	107			4 428	172			95		1028
1030	Class 2	297 027	149	13 903	147	7 058	147	76 959	179	669	56	9 452	127	1030
1031	ACP (66 countries)	50 407	142	2 111	137			3 669	126			15	300	1031
1032	DOM	2 461	16									46	16	1032
1033	OM	928	82											1033
1038	Other class 2	245 645	151	11 792	134	7 058	159	73 290	183	669	56	9 390	132	1038
1040	Class 3 (1)	22 759	141	1 956	170	688	454	5 618	156	119	238	65	203	1040
1041	Eastern Europe (1)	14 914	166	1 932	325	664	507	5 312	182					1041
1048	Other class 3	7 845	110	24	4	4	25	306	45	119	297	65	325	1048
1090	Miscellaneous	341	27					51						1090
1051	Mediterranean Basin	4 177	67	39	85	2	29	1 197	112	146	192	315		1051
1053	OPEC	81 775	166	4 765	129	2 098	265	18 974	178			1 975	161	1053
1057	ASEAN	191 548	138	8 910	135	6 928	157	56 385	167	600	53	7 039	119	1057
1058	Latin America	51 386	241	2 854	135	14	100	16 640	297	6	200	2 269	191	1058
001	France	58 453	154	8 215	108	277	117	7 965	188	111	70	12 975	206	001
002	Belgium and Luxembourg	79 622	112			639	153	11 507	114	1 853	319	813	111	002
003	Netherlands	142 241	131	29 244	125	777	135	53 121	153	2 066	86	748	142	003
004	F R of Germany	112 967	114	10 326	122	19 561	113			1 457	109	1 977	183	004
005	Italy	37 805	146	553	105	197	105	11 011	95	999	30	13 501	201	005
006	United Kingdom	20 578	108	665	78	326	166	4 780	100	26	96	1 016	201	006
007	Ireland	2 551	96	93	160	1	50	19	24					007
008	Denmark	21 649	119	124	127			6 568	164	111	166	36	514	008
009	Greece	111 164	100	20	500	19	317	264	203					009
010	Portugal	1 152	47	15	300	6		65	144			624	259	010
011	Spain	38 232	77	152	82	9	47	598	83	15	100			011
021	Canary Islands	46	16									46	16	021
024	Iceland	2 558	38	115	69	106	21	172	28			31	3	024
025	Faroe Islands	436	793									16	145	025
028	Norway	3 950	91	41	69	777	42	492	43	14	700	16	3	028
030	Sweden	8 299	226	170	213	1 273	188	4 028	217	9	150	60	214	030
032	Finland	2 710	125	88	48	33		1 179	154	15		22	59	032
036	Switzerland	2 517	94	31	775	8	800	1 769	80	14	700	13	186	036
038	Austria	2 324	115	16	400	3		1 704	115			15		038
043	Andorra	4	100									4	100	043
046	Malta	35	269											046
048	Yugoslavia	1 436	68					1 071	115	72	267			048
052	Turkey	1 579	112	39	433	2	100	53	230	11		277		052
056	Soviet Union	3 836				232		1 385						056
058	German Dem. Rep. (1)	2 269	263	678	406	193	147	2 053	149					058
060	Poland	2 840	97			50		794	111					060
062	Czechoslovakia	880	123					992	152					062
064	Hungary	4 543	140	1 254	322	190		50						064
066	Romania	60	500					37	70					066
068	Bulgaria	384	206											068
070	Albania	100	11											070
204	Morocco	146	99					36				30		204
212	Tunisia	691	51											212
220	Egypt	8	133											220
224	Sudan	4 656	174					1 566				14	350	224
248	Senegal	26 114	213	1 762	731									248
252	Gambia	907	35											252
260	Guinea	2	17	2										260
268	Liberia	319	47											268
272	Ivory Coast	2 727	17					505	24					272
276	Ghana	4	67											276
306	Central African Rep.	33	87					33						306
314	Gabon	641	244											314
322	Zaire	924	182					125						322
346	Kenya	37	137											346
352	Tanzania	105	350					105						352
366	Mozambique	156						156						366
370	Madagascar	59	203					14	48					370
390	South Africa and Namibia	428	27	15				36	4					390
400	United States of America	46 097	119	3 079	112	47	588	7 191	150	454	250	8 271	170	400
404	Canada	8 465	157	4 919	168	1		1 225	262	5		503	67	404
412	Mexico	190	104					41	55			21		412
424	Honduras	1 011	108					1 011	108					424
442	Panama	178	79					43	21					442
480	Colombia	5												480
504	Peru	7 367						5 001						504
506	Brazil	24 694	242	348	127	13		7 584	282	6		1 465	187	506
512	Chile	4 322	453					318	48			8		512
520	Paraguay	303	177					23	45					520
528	Argentina	13 311	158	2 506	136	1	7	2 618	269			775	190	528
600	Cyprus	85	243							63				600
604	Lebanon	12	200					4						604
616	Iran	6												616
624	Israel	85	33					34	35			8	133	624
640	Bahrain	5												640
644	Oatar	12												644
647	United Arab Emirates	5						5						647
664	India	1 204	273			114		139	108			43		664
666	Bangladesh	9						9						666
669	Sri Lanka	215	151					14						669
680	Thailand	132	22					18 969	178			1 975	161	680
700	Indonesia	81 108	167	4 765	129	2 098	265	18 057	190	600	53	4 237	106	700
701	Malaysia	68 317	127	1 262	119	4 574	143	19	12					701
706	Singapore	1 116	426					19	12					706
708	Philippines	40 873	115	2 883	157	256	59	19 326	144	119	297	827	116	708
720	China	7 844	110	24	4	4	25	305	45			65	325	720
728	South Korea	10						2</						

COMMERCE DE LA CE
par sections de la CTCl (révision 3) et principaux partenaires

10

Importations

Section CTCl 4: Huiles, graisses et cires

Code	France		Ireland		Italia		Nederland		Portugal		United Kingdom		Pays partenaires	Code	
	1 000 ECU	Index 89/88	1 000 ECU	Index 89/88	1 000 ECU	Index 89/88	1 000 ECU	Index 89/88	1 000 ECU	Index 89/88	1 000 ECU	Index 89/88			
1000	139 088	126	16 495	121	210 954	184	157 975	134	8 546	179	144 618	120	MONDE	1000	
1010	93 707	129	15 573	122	168 192	214	65 329	111	4 774	277	73 399	109	Intra - CE (EUR 12)	1010	
1011	45 372	120	922	111	42 481	120	92 646	156	3 772	124	71 220	133	Extra - CE	1011	
1020	5 486	112	244	107	11 298	108	23 856	153	1 170	103	11 038	86	Classe 1	1020	
1021	3 144	150	31	135	815	132	1 851	102	86	239	4 218	103	AELE	1021	
1022	6	6			281	21	412	371			1 260	127	Autres Europe occ.	1022	
1023	1 602	105	212	105	10 196	121	14 334	131	1 084	101	1 440	27	USA et Canada	1023	
1028	731	65	1	25	7	350	7 260	261			4 119	172	Autres classe 1	1028	
1030	33 695	125	678	112	28 708	125	66 696	158	2 602	138	56 607	144	Classe 2	1030	
1031	18 252	151			10 763	143	2 731	297			12 866	116	ACP (66 pays)	1031	
1032													DOM	1032	
1033	923	86					5	36					TOM	1033	
1038	14 520	106	678	112	17 945	116	63 960	155	2 602	138	43 741	155	Autres classe 2	1038	
1040	6 191	104			2 474	124	2 094	115			3 574	271	Classe 3 (1)	1040	
1041	430	37			2 362	139	2 063	137			2 151	230	Eur. orientale (1)	1041	
1048	5 761	120			112	38	31	10			1 423	373	Autres classe 3	1048	
1090	9				281	28							Divers non classés	1090	
1051	54	4			1 074	41	427	331			923	89	Bassin méditerranéen	1051	
1053	2 704	187			10 884	152	22 814	212	560	554	17 001	126	OPEP	1053	
1057	11 125	104	403	90	15 760	132	46 585	134	2 483	147	35 330	131	ANASE	1057	
1058	3 274	178	62	443	894	31	17 301	269	119	61	7 953	741	Amérique latine	1058	
001			595	115	15 032	147	3 756	129	237	97	9 290	168	France	001	
002	31 180	120	1 268	165	3 142	156	18 104	124	111	102	11 005	71	Belgique et Luxembourg	002	
003	18 319	120	4 282	113	7 210	115			223	66	26 251	124	Pays - Bas	003	
004	17 838	107	632	127	14 367	144	37 174	105	323	93	9 312	115	R F d'Allemagne	004	
005	7 793	119	12	34			1 066	171	4	33	2 669	147	Italie	005	
006	1 087	78	8 712	132			3 610	85	39	58			Royaume - Uni	006	
007											2 150	90	Irlande	007	
008	1 029	89	41	7	1 856	217	976	272	14	9	10 894	103	Danemark	008	
009	8 695				101 950						216	95	Grèce	009	
010	150	163			264	14			3	3	25	81	Portugal	010	
011	7 615	144	31	517	24 041	60	363	79	3 822	857	1 586	85	Espagne	011	
021													Iles Canaries	021	
024	601	112					1 117	106			416	16	Islande	024	
025											436		Iles Féroé	025	
028	386	63	28	311	66	59	60	69			2 070	470	Norvège	028	
030	1 322	316	1		49		318	161	82	4	987	256	Suède	030	
032	417	145			188	207	168	65			596	115	Finlande	032	
036	383	175	1	20	81	98	68	184			149	177	Suisse	036	
038	36	257			430	130	120	67					Autriche	038	
043													Andorre	043	
046					29	223	6						Malte	046	
048					252	23	41	146					Yougoslavie	048	
052	8	11					365	435					Turquie	052	
056					374		431				1 414	83	Union soviétique	056	
058	374	870			2	5	285				737	160	Rép. démocr. allem. (1)	058	
060							737	269					Pologne	060	
062							86						Tchécoslovaquie	062	
064	10	4			1 574	237	523	43					Hongrie	064	
066	10	100											Roumanie	066	
068	36	124			311	299							Bulgarie	068	
070					100	11							Albanie	070	
204	34	170						15	136			31	107	Maroc	204
212	5	1												Tunisie	212
220													8	Egypte	220
224	884						3 772	141						Soudan	224
248	15 083	172					6 987	219					702	Sénégal	248
252	274	59											633	Gambie	252
260														Guinée	260
268								319						Libéria	268
272	613	34			4	0		1 605						Côte - d'Ivoire	272
278								2						Ghana	278
306													2	Rép. Centrafricaine	306
314	641	244												Gabon	314
322	116	166												Zaire	322
346								477	223			206	92	Kenya	346
352												37		Tanzanie	352
366														Mozambique	366
370	9												36	Madagascar	370
390	235	44						12	8			130	171	Rép. d'Alr du Sud, Namibie	390
400	1 601	108	212	105	9 865	117	12 980	132	1 084	101	1 313	25	États - Unis d'Amérique	400	
404	1	2			331		1 353	125			127	121		Canada	404
412	50	250	17	121	7	26		14			40	129		Mexique	412
424														Honduras	424
442												135	794	Panama	442
480					4			1						Colombie	480
504								1 300				1 066		Pérou	504
508	3 190	301	45		710	35	7 336	281	24	13	3 973	721		Bresil	508
512	9						1 983				2 001	914		Chili	512
520							218	752			62			Paraguay	520
528	25	3			169	23	6 448	175	94		675			Argentine	528
600												22	138	Chypre	600
604												2		Liban	604
616												6		Iran	616
624							8					37		Israël	624
640							5							Bahrein	640
644							12							Qatar	644
647														Émirats arabes unis	647
664	75				582	187							251	Inde	664
666														Bangladesh	666
669			213	150										Sri Lanka	669
680	56				20								2	Thaïlande	680
700	2 083	174			10 871	152	22 814	216	560	554	16 933	29		Indonésie	700
701	2 579	53	42	49	4 263	140	13 090	94	1 923	121	17 690	156		Malaysia	701
706	721				258							118	124	Singapour	706
708	5 706	122	360	99	347	20	10 681	104			487	23		Philippines	708
720	5 781	120			112	38		31			1 423	373		Chine	720
728												8		Corée du Sud	728
732	497	91				</									

EC TRADE by SITC sections (Revision 3) and main countries

SITC section 4: Oils, fats and waxes

Exports

January - March 1989		EUR 12		Belg. - Lux.		Danmark		Deutschland		Hellas		Espana		Code
Code	Partner countries	1 000 ECU	Index 89/88	1 000 ECU	Index 89/88	1 000 ECU	Index 89/88	1 000 ECU	Index 89/88	1 000 ECU	Index 89/88	1 000 ECU	Index 89/88	
1000	WORLD	907 201	122	96 016	114	28 790	103	216 355	129	56 854		80 400	70	1000
1010	Intra-EC (EUR 12)	550 928	129	67 386	117	13 671	143	149 939	126	51 232		21 128	43	1010
1011	Extra-EC	337 709	113	28 630	107	2 336	47	66 416	138	5 612	294	59 194	90	1011
1020	Class 1	104 894	136	8 840	206	1 524	111	20 615	178	3 685	993	22 063	82	1020
1021	EFTA	31 264	148	5 692	179	1 170	90	14 500	160	16	67	1 171	83	1021
1022	Other West. Europe	22 599	83	104		60	73	1 001	113	2 985		11 681	59	1022
1023	USA and Canada	37 211	182	2 685				2 013	217	421	144	5 291	138	1023
1028	Other class 1	13 820	163	358	34	293		3 101	441	263	478	3 940	144	1028
1030	Class 2	186 741	93	13 835	64	802	22	37 578	128	1 823	119	31 926	82	1030
1031	ACP (66 countries)	27 209	113	1 700	93	645	37	5 985	195	3	43	55	36	1031
1032	DOM	9 899	105	692	205	27		27				3 555	97	1032
1033	TOM	1 020	129	92	271	2	100	11						1033
1038	Other class 2	148 611	90	11 351	59	155	8	31 555	123	1 820	119	28 316	81	1038
1040	Class 3 (1)	46 072	212	5 955	613	9	180	8 223	115	104		5 205		1040
1041	Eastern Europe (1)	16 392	81	703	72	9	180	4 988	72	104		1 490	703	1041
1048	Other class 3	29 680		5 252				3 235				3 715		1048
1090	Miscellaneous	18 562	100			12 782	96			10	333	78	181	1090
1051	Mediterranean Basin	87 784	88	4 982	61	125	7	4 880	159	4 367	303	35 807	94	1051
1053	OPEC	45 566	76	4 872	42			6 237	61	390	848	8 349	71	1053
1057	ASEAN	9 655	38	41	1	8	32	1 555	18			257	10	1057
1058	Latin America	15 644	144	2 779	136	14	233	2 500	57	21	72	1 492	78	1058
001	France	79 302	118	26 390	119	476	47	18 185	117	638		8 416	153	001
002	Belgium and Luxembourg	48 720	115			81	147	11 710	97	10	250	120	81	002
003	Netherlands	107 567	131	17 527	134	2 378	147	73 438	131	2	67	235	51	003
004	F. R. of Germany	85 639	128	9 181	120	5 280	145	5 280	145	134	104	646	81	004
005	Italy	89 243	125	2 830	150	1 463	478	13 512	142	43 482		6 112	15	005
006	United Kingdom	62 256	115	8 461	82	3 883	90	10 012	118	4 565		1 640	152	006
007	Ireland	13 219	145	1 340	179	24	171	600	61			17	142	007
008	Denmark	20 172	127	110	117			18 353	127					008
009	Greece	6 946	165	1 206	151	25		1 692	191			59	159	009
010	Portugal	5 091	259	28	104			461	111			3 882	714	010
011	Spain	32 773	281	312	38	61		1 976	177	2 401				011
021	Canary Islands	4 201	97	516	276			19				3 025	94	021
022	Ceula and Melilla	573	113	21								530	113	022
028	Norway	2 048	108	20	74	834	84	394	130			155	182	028
030	Sweden	11 310	200	4 990	221	156	256	3 936	275	11	183	58	207	030
032	Finland	1 616	174	30	57	61	120	405	202			42	203	032
036	Switzerland	6 686	139	90	70	3	23	3 470	155			914	204	036
038	Austria	9 315	123	562	79			6 248	129	5	29	2	3	038
043	Andorra	653	255	12	171							444	274	043
046	Malta	1 077	248	15				63	44			561		046
048	Yugoslavia	7 592	471	77				630	154	664		1 160		048
052	Turkey	12 920	52			3	33	307	91	2 321		9 486	49	052
056	Soviet Union	4 109	29					414	7			7		056
060	Poland	6 747	273	579				3 365	230			25		060
062	Czechoslovakia	880	63	29	72			445	53			82	39	062
064	Hungary	885	129					625	136					064
070	Albania	3 070	402					7	350			1 376		070
204	Morocco	8 073	57	37	4			273	139			25	1	204
206	Algeria	18 580	89	4 495	70			355				5 043	122	206
212	Tunisia	8 214	160	13	65			1 658	370			2 351	124	212
220	Egypt	15 696	104	15	5			220	20	66		13 200	286	220
224	Sudan	524	52					55						224
228	Mauritania	1 373	129	125				358						228
252	Gambia	977	151	368	198			460						252
260	Guinea	2 308		94	196			1 259						260
264	Sierra Leone	988	238					369						264
268	Liberia	1 293	81			34	34	605						268
272	Ivory Coast	744	143	35	50			96	145					272
276	Ghana	508	660											276
286	Nigeria	528	260					254	213					286
302	Cameroon	1 418	79	799	132			228	543			1	100	302
311	São Tomé and Príncipe	569												311
314	Gabon	467	403	28										314
318	Congo	1 550	77											318
324	Rwanda	388	125	6	86	362	123							324
330	Angola	4 430		19	238			38						330
352	Tanzania	1 047	50			247	28	659	61					352
366	Mozambique	3 204						637				14	108	366
372	Réunion	1 558	95	26	21									372
390	South Africa and Namibia	3 298	134	2	1			1 767	818	20	500	59	123	390
400	United States of America	33 912	194	2 683		1		1 956	217	348	147	5 062	152	400
404	Canada	3 298	111	3	11			57	228	72	131	229	45	404
412	Mexico	5 163	287	1 902	141			404	264			305	137	412
416	Guatemala	843	71					50	11					416
448	Cuba	5 529	504	5 252				16	70			49		448
452	Haiti	3 205	97	848				1 558	47					452
456	Dominican Republic	1 750	150	11				25	278					456
458	Guadeloupe	1 603	119	67	670									458
462	Martinique	1 627	119	43				9						462
484	Venezuela	1 443	237	15	750			128	50					484
508	Brazil	2 176	274					11				1 000	490	508
600	Cyprus	2 220	131	12		118	162	78	105	828	123			600
604	Lebanon	3 342	84	42	69			48		348	70	1 309	200	604
608	Syria	1 663	172	31	207			690						608
616	Iran	5 292	346	5	13			1 437	112					616
624	Israel	3 367	138	212	60	4	200	433	515			372	64	624
628	Jordan	1 211	85	11	52			107	72	141	59	383	120	628
632	Saudi Arabia	6 652	144	70	8			615	215			1 596	95	632
636	Kuwait	2 729	222	88	303			209		385	837	1 231	232	636
647	United Arab Emirates	8 742	423	146				2 843		4		442	89	647
652	North Yemen	933	625									383		652
662	Pakistan	4 418	382	5	125							38	224	662
664	India	9 461	33	86	3			5 399	140			33	1	66

COMMERCE DE LA CE
par sections de la CTCl (révision 3) et principaux partenaires

10

Exportations

Section CTCl 4: Huiles, graisses et cires

Code	France		Ireland		Italia		Nederland		Portugal		United Kingdom		Janvier - Mars 1989	
	1 000 ECU	Index 89/88	1 000 ECU	Index 89/88	1 000 ECU	Index 89/88	1 000 ECU	Index 89/88	1 000 ECU	Index 89/88	1 000 ECU	Index 89/88	Pays partenaires	Code
1000	112 244	134	2 648	98	78 295	141	195 974	122	5 862	102	33 763	96	MONDE	1000
1010	61 640	153	2 630	97	37 135	159	126 523	126	1 124	79	18 520	99	Intra - CE (EUR 12)	1010
1011	50 604	116	18	360	40 777	126	66 362	117	4 732	110	13 028	89	Extra - CE	1011
1020	3 264	80			28 503	175	10 771	153	571	63	5 058	113	Classe 1	1020
1021	952	113			1 803	152	4 165	136	21	72	1 774	96	AELE	1021
1022	255	14			5 660	222	685	39			188	392	Autres Europe occ.	1022
1023	1 806	336			19 035	163	3 170	351	400	115	2 389	129	USA et Canada	1023
1028	251	28			2 004	232	2 751	209	151	114	708	99	Autres classe 1	1028
1030	31 908	84	18	360	10 235	81	47 730	104	4 161	279	6 725	97	Classe 2	1030
1031	2 583	98			4 074	682	8 577	70	3 081	330	506	67	ACP (66 pays)	1031
1032	5 418	115					196	148	11			123	DOM	1032
1033	863	119					35	233				16	TOM	1033
1038	23 044	77	18	360	6 159	51	38 922	116	1 068	190	6 203	103	Autres classe 2	1038
1040	15 431				2 039	62	7 861	215			1 245	38	Classe 3 (1)	1040
1041	2 447	196			2 037	62	3 442	136			1 172	37	Eur. orientale (1)	1041
1048	12 984				2		4 419	391			73	70	Autres classe 3	1048
1090					382	707	3 089	94	6	600	2 215	121	Divers non classés	1090
1051	17 780	109	17	340	10 657	75	6 349	56			2 820	61	Bassin méditerranéen	1051
1053	8 181	91			2 065	57	11 550	160			3 922	92	OPEP	1053
1057	90	2			125	73	7 137	180			442	105	ANASE	1057
1058	3 907				58	149	3 695	239	1 045	194	133	45	Amérique latine	1058
001					7 188	110	16 923	111	124	95	982	74	France	001
002	7 922	105	85	147	699	137	27 353	130	14	108	726	79	Belgique et Luxembourg	002
003	8 324	175	254	231	1 116	65			59	144	4 234	77	Pays - Bas	003
004	8 762	207	63	41	11 739	109	44 950	132	101	194	4 783	91	R F d'Allemagne	004
005	15 747	160					5 370	119	192	21	535	174	Italie	005
006	5 235	88	2 225	93	2 630	179	23 601	118			5 887	138	Royaume - Uni	006
007	1 245	249			14		4 092	156			300	161	Irlande	007
008	214	87	1		309	161	881	126	4		300	161	Danemark	008
009	86	215	3	100	1 460	230	2 987	132			118	281	Grèce	009
010	453	150			8	67	198	96			61	13	Portugal	010
011	13 649	200			11 973	779	857	154	630	283	914	167	Espagne	011
021	530	182					100	204	11				Iles Canaries	021
022							22	58					Ceuta et Melilla	022
028	38	152			11	110	501	162			95	65	Norvège	028
030	44	176			480	215	702	180			933	76	Suède	030
032	269	998			99	150	347	118			305	154	Finlande	032
036	507	85			472	125	866	108	21	75	343	20	Suisse	036
038	94	55			730	143	1 641	135			33	55	Autriche	038
043	141	162									56		Andorre	043
046	26	81			148	128	197	195			67	305	Malte	046
048	52	0			4 723	544	284	96			2	200	Yougoslavie	048
052	4				563	38	203	15			33	150	Turquie	052
056	2 340	222			288	12	2 680	331			1 060	35	Union soviétique	056
060	43	45			29	39	290	331			26	163	Pologne	060
062	5	8					483	29			29	483	Tchécoslovaquie	062
064	41	93			28	47	160	154			31	194	Hongrie	064
070					1 480	206	207	470					Albanie	070
204	7 189	82					501	40			48		Maroc	204
208	6 136	182					148	12			2 403	71	Algérie	208
212	3 268	256			615	135	309	154					Tunisie	212
220	5	1	17	340	958	70	1 206	31			9	7	Egypte	220
224					14	201	392	41					Soudan	224
228	1	1					899	99					Mauritanie	228
252	1	33					140	133			8		Gambie	252
260	238						717	451					Guinée	260
264	3	60					616	155					Sierra Leone	264
268							626	43			28		Libéria	268
272	610	160					1	50			2		Côte - d'Ivoire	272
276	488						9	13			11	122	Ghana	276
288					4						261	368	Nigeria	288
302	138	29					246	176			6	1	Cameroun	302
311					563				6	35			São Tomé et Príncipe	311
314	332	755					107	149					Gabon	314
318	5	1					1 545	137					Congo	318
324	3	33					15				2		Rwanda	324
330	28	90			1 264	382	382	232	2 694		5		Angola	330
352	5				55	64	64	55			17		Tanzanie	352
366					1 720		689		141	132	3		Mozambique	366
372	1 532	101											Réunion	372
390	12	2			20	44	1 165	177	112	255	141	32	Rép. d'Afr. du Sud, Namibie	390
400	1 536	384			17 380	160	3 162	359	353	122	1 431	265	États - Unis d'Amérique	400
404	269	195			1 655	200	73	40	47	80	958	73	Canada	404
412	885						1 655	121			12	400	Mexique	412
416							793	121					Guatemala	416
448	21	105					120	13			71	70	Cuba	448
452	21						778						Haiti	452
456	1 692				2	67	20						République Dominicaine	456
458	1 496	113					40	250					Guadeloupe	458
462	1 553	116					22	76					Martinique	462
484	1 261				14		25	26					Venezuela	484
508	13	650			43	134	17	567	1 045	222	47	100	Brésil	508
600	400	178			435	138	247	104			102	99	Chypre	600
604	447	502			740	31	392	140			16		Liban	604
608	83				81	104	776	103			2		Syrie	608
616					1 083		2 750				17	33	Iran	616
624	44	129			739	357	1 454	130			109	210	Israël	624
628	92	56			141	783	336	70					Jordanie	628
632	22	63			793	199	2 814	258			742	296	Arabie Saoudite	632
636	150	333			120	86	498	177			48	94	Koweït	636
647	236	165					4 866	452			205	133	Émirats arabes unis	647
652	547										3	25	Yémen du Nord	652
662	5				41	47	3 372				31	65	Pakistan	662
664	1	0			58	55	3 796	43			88	200	Inde	664
666							2 560	49			1 460		Bangladesh	666
680	55	220			117	116	196	111			62	122	Thaïlande	680
700	19	0					130	5			110	1		

**EC TRADE
by SITC sections (Revision 3) and main countries**

SITC section 5: Chemicals

Imports

January - March 1989		EUR 12		Belg. - Lux.		Danmark		Deutschland		Hellas		España		
Code	Partner countries	1 000 ECU	Index 89/88	1 000 ECU	Index 89/88	1 000 ECU	Index 89/88	1 000 ECU	Index 89/88	1 000 ECU	Index 89/88	1 000 ECU	Index 89/88	Code
1000	WORLD	27 631 584	118	2 786 742	119	681 476	109	5 624 043	115	347 230	132	1 579 383	126	1000
1010	Intra-EC (EUR 12)	19 700 704	117	2 129 500	115	440 989	106	3 848 975	113	280 141	131	1 144 124	130	1010
1011	Extra-EC	7 383 448	121	655 478	135	228 194	115	1 681 769	118	67 088	136	432 638	115	1011
1020	Class 1	5 690 820	119	467 071	129	196 995	114	1 395 465	114	49 684	137	314 546	112	1020
1021	EFTA	2 658 448	111	100 721	101	174 230	118	782 501	104	27 489	114	118 333	130	1021
1022	Other West. Europe	205 152	158	7 793	242	1 213	23	42 829	126	5 451	194	8 248	107	1022
1023	USA and Canada	2 112 401	126	314 552	137	15 898	119	397 158	132	14 327	185	136 812	94	1023
1028	Other class 1	714 822	119	44 006	143	5 655	83	172 977	128	2 417	144	51 153	138	1028
1030	Class 2	1 010 574	136	113 989	149	13 164	170	117 561	134	9 420	113	78 600	126	1030
1031	ACP (66 countries)	105 402	107	9 627	129	6 208		2 773	71			3 076	53	1031
1032	DOM	6 702	185					5				4 672	220	1032
1033	TOM	4 292	489			158		311	234			90	333	1033
1038	Other class 2	894 178	140	104 362	152	6 798	89	114 473	137	9 420	113	70 843	130	1038
1040	Class 3 (1)	666 920	120	59 284	151	18 035	104	168 743	142	7 985	174	39 412	115	1040
1041	Eastern Europe (1)	498 991	114	43 663	152	12 463	95	124 561	145	7 748	177	30 112	115	1041
1048	Other class 3	167 927	140	15 620	150	5 571	131	44 182	134	237	109	9 301	115	1048
1090	Miscellaneous	547 422	123	1 763	310	12 294	102	93 299	123	1	50	2 620		1090
1051	Mediterranean Basin	525 512	126	21 379	104	3 926	38	72 906	129	11 081	165	30 843	95	1051
1053	OEPEC	248 137	144	48 182	193	116	83	11 943	168	7 787	122	24 112	89	1053
1057	ASEAN	49 316	143	4 195	89	229	180	15 528	120	174	13	1 120	69	1057
1058	Latin America	247 631	180	32 824	210	2 145	679	38 390	169	763	99	23 396	293	1058
001	France	3 132 344	117	387 255	112	45 002	112	825 856	98	35 400	123	268 618	141	001
002	Belgium and Luxembourg	2 964 259	120			48 813	106	812 595	120	31 202	148	112 407	134	002
003	Netherlands	3 589 040	118	685 166	124	83 275	136	1 105 549	119	32 434	144	119 391	123	003
004	F.R. of Germany	5 108 912	111	626 309	106	168 567	94			77 528	113	316 308	122	004
005	Italy	1 243 901	120	88 526	127	12 597	104	386 074	117	58 135	143	121 252	125	005
006	United Kingdom	2 301 231	119	196 665	113	71 301	114	515 479	116	27 385	126	140 893	138	006
007	Ireland	392 938	112	34 467	91	6 289	49	47 835	129	4 444	197	14 869	116	007
008	Denmark	266 464	113	10 104	94			62 274	110	1 581	58	19 990	129	008
009	Greece	26 433	130	2 078	87	130	66	5 887	151			1 229	104	009
010	Portugal	110 204	137	4 085	106	213	47	12 235	87	217	161	29 174	153	010
011	Spain	500 771	133	30 626	131	4 800	141	75 192	121	11 815	204			011
021	Canary Islands	4 344	178									4 312	206	021
024	Iceland	1 023	119	53	104	51		469	69					024
028	Norway	222 704	123	4 847	110	52 668	117	56 888	138	1 929	910	7 120	202	028
030	Sweden	426 170	123	21 871	135	68 014	113	105 411	139	3 922	146	18 935	161	030
032	Finland	125 252	130	5 534	162	19 971	159	24 698	95	1 155	259	2 811	134	032
036	Switzerland	1 467 172	104	48 609	79	20 450	105	405 756	89	15 808	95	76 810	129	036
038	Austria	415 530	120	19 808	140	13 075	130	189 280	123	4 675	116	12 658	92	038
046	Malta	700	65	147	490	2		311	91			7	6	046
048	Yugoslavia	138 220	141	4 667	348	1 163	23	35 275	116	2 861	218	5 029	110	048
052	Turkey	65 758	218	2 980	162	18	55	7 231	217	2 583	175	3 040	102	052
056	Soviet Union	161 300	92	15 562	158	45	157	37 974	283			17 408	155	056
058	German Dem. Rep. (1)	10 782	123	14 183	120	5 551	139			285	29	316 308	122	058
060	Poland	55 912	124	3 346	160	3 804	81	18 275	130	225	245	3 401	224	060
062	Czechoslovakia	77 249	141	4 076	165	1 783	111	38 311	138	1 851	214	1 747	110	062
064	Hungary	77 817	155	5 421	362	963	93	21 061	103	1 985	229	3 814	144	064
066	Romania	31 187	100	853	117	3	0	5 844	101	1 626	778	705	27	066
068	Bulgaria	16 131	111	243	64	202	160	3 088	76	1 121	112	1 398	95	068
204	Morocco	37 029	83	5 803	139	1 855	46	9 719	293			728	33	204
208	Algeria	15 452	169	271				164				1 998	173	208
212	Tunisia	63 110	158	2 927	89			982		703	183	4 853	314	212
216	Libya	48 622	87					5 552		187		6 771	61	216
220	Egypt	6 451	186	20	3	15		668	247	58	89	80		220
240	Niger	47 044	114											240
272	Ivory Coast	1 359	130					453	306			40		272
280	Togo	1 242										3		280
288	Nigeria	8 275	80	2 437	87			410	183			404	23	288
314	Gabon	8 506	83											314
370	Madagascar	758	80					78	780			4	7	370
372	Reunion	976	129					5				11		372
375	Comoros	867	101									2	50	375
390	South Africa and Namibia	97 387	101	7 251	92			7 113	60	158	57	2 757	140	390
400	United States of America	2 024 172	127	302 915	135	14 241	120	386 915	134	14 126	192	134 492	94	400
404	Canada	88 232	107	11 636	240	1 658	116	10 243	87	201	53	2 319	104	404
412	Mexico	39 725	144	6 689	187	705	127	2 964	173	69	95	6 214	377	412
413	Bermuda	3 174	989											413
442	Panama	729	48	1	1			181	57			146	66	442
452	Haiti	897	121	47	214			37	44			2	200	452
453	Bahamas	12 197	176	7 128	163		19	184	184			599	115	453
457	Virgin Islands of USA	1 062												457
472	Trinidad and Tobago	20 916	130			6 179						2 004	65	472
480	Colombia	762	86	49				504		5		7	233	480
484	Venezuela	5 168	178			10		39	780			2 506	728	484
488	Guyana	951	111	35	20			663						488
496	French Guiana	906	512											496
504	Peru	2 275	97	214	611	76	129	316	50			95	110	504
508	Brazil	135 273	193	18 126	207	1 242	731	26 933	196	502	125	8 814	264	508
512	Chile	15 946	196	580	156	13		2 946	193	9	45	1 536	263	512
520	Paraguay	1 352	127	68	131			269	448			199	97	520
524	Uruguay	1 751	215	4	11			150	39			717		524
528	Argentina	41 744	210	7 011	260	84	365	3 421	115	177	88	3 072	207	528
600	Cyprus	2 451	68		45	18	33	34	170			233	137	600
612	Iraq	10 175		2 278								12		612
624	Israel	142 919	126	4 071	11									

Importations

Section CTCl 5: Produits chimiques

Code	France		Ireland		Italia		Nederland		Portugal		United Kingdom		Janvier - Mars 1989	
	1 000 ECU	Index 89/88	1 000 ECU	Index 89/88	1 000 ECU	Index 89/88	1 000 ECU	Index 89/88	1 000 ECU	Index 89/88	1 000 ECU	Index 89/88	Pays partenaires	Code
1000	5 036 497	113	527 319	121	4 233 946	122	2 768 520	119	343 046	100	3 703 385	123	MONDE	1000
1010	3 756 353	116	424 621	119	3 084 647	119	1 921 877	115	288 123	105	2 381 466	121	Intra - CE (EUR 12)	1010
1011	1 265 011	106	102 798	133	1 147 482	132	784 425	129	54 919	80	963 646	130	Extra - CE	1011
1020	820 949	108	87 670	131	863 910	130	541 323	125	45 315	89	807 892	128	Classe 1	1020
1021	453 872	114	18 395	109	446 702	121	168 815	119	28 736	82	338 654	110	AELE	1021
1022	8 450	97	18 395	109	102 610	189	17 641	263	125	63	10 603	165	Autres Europe occ.	1022
1023	289 979	107	52 884	122	223 406	138	292 406	121	12 165	105	362 814	145	USA et Canada	1023
1028	168 648	89	18 202	256	91 193	113	62 461	142	4 289	112	95 821	145	Autres classe 1	1028
1030	200 495	128	11 391	138	183 912	140	172 946	149	6 675	57	92 341	136	Classe 2	1030
1031	71 901	100	1 167	111	426	8	1 943	105	26	43	8 255	647	ACP (66 pays)	1031
1032	1 914	187					3	300	15		93	775	DOM	1032
1033	409	176			3 111		210	356			3	3	TOM	1033
1038	126 270	147	10 224	145	190 375	143	170 789	150	6 634	57	83 990	126	Autres classe 2	1038
1040	143 587	87	3 737	187	89 659	142	70 156	117	2 929	49	63 413	142	Classe 3 (1)	1040
1041	107 952	74	3 208	177	80 109	140	42 621	114	2 251	43	44 303	144	Eur. orientale (1)	1041
1048	35 615	178	528	122	9 549	156	27 535	124	679	92	19 110	136	Autres classe 3'	1048
1090	15 133	185			1 818	68	62 218	142		3	358 273	119	Divers non classés	1090
1051	75 052	121	7 140	166	212 314	153	48 890	100	1 574	23	40 407	137	Bassin méditerranéen	1051
1053	40 538	154	841	96	64 637	196	42 471	120	416	7	14 094	126	OPEP	1053
1057	5 102	114	105	154	9 765	853	7 301	173	742	101	5 055	169	ANASE	1057
1058	23 532	190	1 052	44	26 257	114	77 718	222	3 012	112	18 542	127	Amérique latine	1058
001			24 018	128	677 473	120	318 430	126	40 190	99	510 102	148	France	001
002	817 374	117	25 743	99	369 037	126	415 479	114	21 801	94	309 808	132	Belgique et Luxembourg	002
003	613 397	111	52 886	134	373 544	118			25 434	91	497 964	117	Pays - Bas	003
004	1 230 394	112	58 775	117	1 147 499	114	733 623	111	69 931	101	679 986	109	R.F. d'Allemagne	004
005	342 217	118	8 039	138			71 509	119	21 461	98	134 091	121	Italie	005
006	501 533	124	237 082	116	296 459	122	272 068	112	42 366	105			Royaume - Uni	006
007	79 015	123			63 358	120	13 281	121	2 265	101	127 115	108	Irlande	007
008	43 022	128	11 109	156	18 550	105	31 809	108	2 438	69	65 587	110	Danemark	008
009	4 572	113	67	83	3 517	134	1 035	75	17	24	7 901	179	Grèce	009
010	8 595	114	435	159	18 448	241	28 402	136			8 400	129	Portugal	010
011	116 235	140	8 368	106	118 780	139	36 241	119	62 221	136	40 513	124	Espagne	011
021	14						3	300			15		Iles Canaries	021
024	158	150			359	124		124	57		352	306	Islande	024
028	18 548	116	2 211	112	12 962	160	17 378	97	2 605	484	45 548	106	Norvège	028
030	51 054	129	4 873	90	42 448	147	28 106	92	3 393	91	78 143	109	Suède	030
032	10 227	122	1 357	87	10 041	185	20 090	131	1 410	43	27 958	155	Finlande	032
036	334 045	112	9 001	177	295 444	118	84 668	126	19 743	75	156 838	104	Suisse	036
038	39 840	116	954	34	85 448	112	18 449	168	1 528	143	29 815	121	Autriche	038
046	11	275			30	39					192	231	Malte	046
048	5 367	138	186	174	69 831	164	7 019	190	35	45	6 787	140	Yougoslavie	048
052	3 015	63	2	2	32 684	286	10 616	402	91	103	3 497	243	Turquie	052
056	48 582	47	172	193	19 122	167	15 092	94	1 019	40	5 947	87	Union soviétique	056
058	23 112	137	2 209	218	9 163	127	8 690	110	630	47	13 271	154	Rép. dém. allem. (1)	058
060	8 492	107	282	65	5 934	142	7 631	129	140	99	6 382	106	Pologne	060
062	8 471	108	9	23	13 467	205	4 652	146	181	76	2 701	110	Tchécoslovaquie	062
064	14 066	210	80	45	18 793	177	3 995	244	121	82	7 518	179	Hongrie	064
066	5 487	141	457		9 977	78	1 195	64	160	364	4 880	281	Roumanie	066
068	1 622	223			3 575	84	1 278	141			3 604	429	Bulgarie	068
204	5 529	33	3 183	214	5 690	65	20	222	46	256	4 456	118	Maroc	204
208	1 667	116			9 873	218	195	107	38		1 246	90	Algérie	208
212	29 201	151	1 909	215	19 233	182	47	112	527		2 728	241	Tunisie	212
216	7 956	338			24 572	131	1 310	9			2 274	165	Libye	216
220	2 872	363	26		1 226	97	412	237			1 114	622	Égypte	220
240	47 022	114			39	28	43	72			22	550	Niger	240
272	621	102					1 239				163	190	Côte - d'Ivoire	272
280							20				1 318	387	Togo	280
288	2 920	112	766	91									Nigeria	288
314	8 508	83					43	139			88	147	Gabon	314
370	545	69											Madagascar	370
372	960	126											Réunion	372
375	859	102									6	150	Comores	375
390	56 498	106	38	136	6 029	105	7 852	73	1 015	164	8 676	215	Rep. d'Afr. du Sud. Namibie	390
400	273 986	114	51 855	121	212 197	135	276 676	122	11 597	104	345 172	144	États - Unis d'Amérique	400
404	15 994	52	1 030	178	11 210	223	15 731	114	568	139	17 642	155	Canada	404
412	3 999	370	439	29	5 156	82	8 844	101	114	30	4 532	176	Mexique	412
413					3 047		345	53			33	25	Bermudes	413
442	1	1									70	368	Panama	442
452	739	130			2	4							Haiti	452
453			256	144	156	27	279	27			3 576		Bahamas	453
457	44		1 018										Iles Vierges des É. U. A.	457
472	10 456	96			4						2 277	16	Trinidad et Tobago	472
480	175	94			2 402	243	33	35			16	20	Colombie	480
484	158	53			15		248	71					Venezuela	484
488													Guyane	488
498	906	512					193	219			933	158	Guyane française	498
504	319	57	49	21	80	258	47 418	235			920	40	Pérou	504
508	10 615	172	560	82	9 900	114	5 466	90	2 377	188	8 786	128	Bresil	508
512	2 346	242			1 929	90	271	95	201		49	117	Chili	512
520	474	123			395	617	115	3	75		19	61	Paraguay	520
524	370	131			5 910	131	14 841	300			247	25	Uruguay	524
528	4 214	238	1										Argentine	528
800	25	3			1 623	74	64	221			407		Chypre	800
812	1 926				4 879		29 061	105			587		Irak	812
824	19 247	163	1 834	257	44 571	137					17 431	184	Israël	

**EC TRADE
by SITC sections (Revision 3) and main countries**

SITC section 5: Chemicals

Exports

January - March 1989		EUR 12		Belg. - Lux.		Danmark		Deutschland		Hellas		Espana		Code
Code	Partner countries	1 000 ECU	Index 89/88	1 000 ECU	Index 89/88	1 000 ECU	Index 89/88	1 000 ECU	Index 89/88	1 000 ECU	Index 89/88	1 000 ECU	Index 89/88	
1000	WORLD	31 324 544	114	3 132 868	119	560 665	108	10 140 479	112	36 341	148	958 890	122	1000
1010	Intra-EC (EUR 12)	18 156 720	116	2 362 394	119	216 517	109	4 986 807	109	17 628	157	506 248	128	1010
1011	Extra-EC	11 583 303	112	767 698	116	283 675	108	4 178 586	114	17 631	132	444 132	115	1011
1020	Class 1	6 644 902	114	332 923	121	223 248	112	2 685 194	116	4 141	139	126 363	121	1020
1021	EFTA	2 895 197	111	180 983	121	138 652	110	1 334 227	111	895	244	34 764	100	1021
1022	Other West. Europe	448 462	104	17 923	88	11 641	168	167 845	104	1 427	88	22 838	152	1022
1023	USA and Canada	1 882 361	113	67 823	118	38 895	98	630 559	116	1 360	316	47 237	127	1023
1028	Other class 1	1 418 887	123	66 195	136	34 060	127	562 564	132	459	81	21 525	124	1028
1030	Class 2	3 691 381	112	221 946	122	51 197	98	1 011 129	117	8 838	106	272 638	107	1030
1031	ACP (66 countries)	488 073	106	36 032	140	4 469	86	80 510	107	1 018	85	10 491	98	1031
1032	DOM	189 374	107	2 851	143	117	272	2 902	186			90 800	97	1032
1033	TOM	27 535	119	193	95	1 820	82	634	111			110	104	1033
1038	Other class 2	2 986 398	114	182 870	119	44 791	100	927 082	118	7 820	109	171 238	115	1038
1040	Class 3 (1)	1 104 835	101	70 643	102	9 230	90	472 263	98	4 653	234	45 131	153	1040
1041	Eastern Europe (1)	916 602	104	56 453	119	6 463	80	418 656	104	1 134	65	20 392	112	1041
1048	Other class 3	188 230	89	14 190	66	2 766	127	53 607	67	3 519		24 738	220	1048
1090	Miscellaneous	1 584 522	116	2 776	150	60 473	104	975 086	118	1 082		8 610	480	1090
1051	Mediterranean Basin	1 128 500	105	63 421	101	18 128	109	309 894	104	5 238	86	73 552	108	1051
1053	OPEC	972 617	109	69 574	121	12 004	95	222 113	109	4 106	131	60 537	154	1053
1057	ASEAN	390 302	123	25 138	122	10 067	155	134 980	130	266	235	17 883	177	1057
1058	Latin America	544 695	114	32 647	154	7 883	114	212 082	115	48	87	37 140	113	1058
001	France	3 066 342	117	541 918	120	34 784	114	1 099 412	113	2 081	118	110 255	138	001
002	Belgium and Luxembourg	2 173 204	114	116	106	9 791	106	672 682	104	1 155	75	48 657	153	002
003	Netherlands	2 046 937	115	343 373	115	23 232	110	827 056	101	1 155	75	48 657	153	003
004	F. R. of Germany	3 399 902	111	617 941	115	44 565	102	1 482 565	111	2 919	164	69 124	131	004
005	Italy	2 533 220	116	219 123	122	13 620	110	982 628	111	2 976	243	114 244	134	005
006	United Kingdom	2 376 959	118	269 771	127	58 877	118	715 274	107	6 021	178	45 720	111	006
007	Ireland	359 662	119	15 028	133	8 582	121	53 820	110	13	22	5 442	107	007
008	Denmark	416 611	106	43 737	109			162 111	96	86	137	4 499	99	008
009	Greece	289 822	122	27 186	152	5 530	126	81 704	115			10 503	89	009
010	Portugal	295 791	122	17 581	117	2 624	122	78 343	112	62		65 363	142	010
011	Spain	1 002 464	131	70 921	128	14 912	113	313 776	126	75	65			011
021	Canary Islands	94 799	97	1 854	190	77	226	2 209	239			83 080	94	021
024	Iceland	14 464	102	337	85	4 413	101	3 066	95	6	67	25	69	024
028	Norway	191 928	107	16 570	126	31 553	100	64 480	106	85	243	2 264	59	028
030	Sweden	586 242	110	45 869	127	65 274	114	243 248	120	496	342	4 682	162	030
032	Finland	271 248	116	29 573	149	20 728	116	106 203	111	123	286	1 217	66	032
036	Switzerland	1 204 120	111	54 970	100	10 329	117	511 767	108	178	139	18 138	94	036
038	Austria	627 198	114	33 665	136	35 355	111	405 463	113	7	88	8 437	121	038
043	Andorra	12 954	122	9	53	5	71	160	16			3 983	206	043
046	Malta	15 429	100	542	103	341	146	3 681	95	31		482	234	046
048	Yugoslavia	238 873	125	8 650	126	7 275	431	96 617	120	451	60	6 377	184	048
052	Turkey	170 433	81	8 661	66	1 493	92	67 305	89	945		11 891	129	052
056	Soviet Union	393 856	103	23 491	142	44 821	294	186 342	112			14 499	108	056
058	German Dem. Rep. (1)	44 444	128	2 635	89	255	48					10	5	058
060	Poland	150 046	108	9 593	140	1 942	90	75 066	115			20 378	283	060
062	Czechoslovakia	105 975	97	4 372	72	654	37	56 527	101	18	31	1 165	97	062
064	Hungary	140 763	116	13 722	125	1 678	74	65 236	105	127	134	589	154	064
066	Romania	22 145	97	602	65	152	62	8 419	76	30	9	94	149	066
068	Bulgaria	55 966	78	2 036	66	916	106	25 359	62	924	76	1 657	77	068
204	Morocco	77 889	104	4 742	92	318	16	9 698	97	43		10 586	94	204
208	Algeria	151 627	157	12 381	161	1 073	80	15 093	102	473		12 104	132	208
212	Tunisia	61 524	116	2 861	106	240	34	8 478	138	18		5 569	96	212
216	Libya	34 498	57	1 947	133	438	17	5 375	75	571	46	1 864	54	216
220	Egypt	113 538	85	6 187	99	3 192	88	30 766	80	550	147	4 521	65	220
224	Sudan	13 735	93	3 778	108	357	89	4 695	172	76	35	44	43	224
248	Senegal	21 889	110	701	72	12	300	1 605	119			491	172	248
272	Ivory Coast	55 811	115	2 571	147	44	56	6 373	139			1 994	99	272
288	Nigeria	77 084	95	5 404	131	440	61	18 582	102	307	274	2 554	78	288
302	Cameroon	35 601	119	1 258	92	20	20	3 156	218	1		464	117	302
314	Gabon	15 547	139	418	127	3		3 777	103			47	49	314
322	Zaire	18 199	111	9 087	172	7	17	2 648	86	27	63	276	130	322
334	Ethiopia	15 940	118	739	185	260	26	4 607	111	126	903	291	334	
346	Kenya	29 795	86	1 894	70	381	85	8 605	99	50	91	647	66	346
372	Réunion	29 403	109	131	61			374	100			122	203	372
390	South Africa and Namibia	194 270	91	19 078	154	753	37	68 905	103	54	90	5 831	120	390
400	United States of America	1 679 202	113	59 546	122	34 147	92	555 096	118	437	154	40 338	122	400
404	Canada	203 156	113	8 276	94	4 749	168	75 463	105	922	623	6 898	169	404
412	Mexico	102 494	158	6 312	232	1 598	868	42 350	166			7 380	151	412
416	Guatemala	14 248	156	2 320	293	50	44	5 389	155			459	94	416
442	Panama	26 209	135	2 440	168	422	287	4 177	127			833	105	442
448	Cuba	23 241	128	1 994	260	1 802	353	4 438	114			3 988	247	448
458	Guadeloupe	20 813	115	390	100	40	444	136	111			7	47	458
462	Martinique	24 219	109	111				112	130			7		462
480	Colombia	39 505	97	1 592	78			1 024	223			5 053	113	480
484	Venezuela	61 790	79	3 265	128	373	32	21 657	87	43	154	2 380	78	484
496	French Guiana	12 331	193	48	320			13	118			2		496
500	Ecuador	15 696	132	1 193	165	378	360	7 710	122			1 160	176	500
504	Peru	16 396	68	1 083	82	79	14	7 884	67			670	66	504
508	Brazil	121 010	109	2 945	100	125	3							

COMMERCE DE LA CE
par sections de la CTCl (révision 3) et principaux partenaires

10

Exportations

Section CTCl 5: Produits chimiques

Code	France		Ireland		Italia		Nederland		Portugal		United Kingdom		Janvier - Mars 1989	
	1 000 ECU	Index 89/88	1 000 ECU	Index 89/88	1 000 ECU	Index 89/88	1 000 ECU	Index 89/88	1 000 ECU	Index 89/88	1 000 ECU	Index 89/88	Pays partenaires	Code
1000	5 555 580	114	573 067	116	2 086 208	115	4 248 167	115	139 747	130	3 912 444	116	MONDE	1000
1010	3 418 411	117	358 970	108	1 150 899	117	3 099 995	119	106 511	143	1 934 251	121	Intra - CE (EUR 12)	1010
1011	2 138 866	108	214 083	133	914 603	113	941 527	107	30 440	98	1 652 062	110	Extra - CE	1011
1020	1 051 401	103	178 891	138	471 536	107	594 968	114	13 716	153	852 521	117	Classe 1	1020
1021	455 325	109	27 344	127	176 613	109	263 529	113	2 739	96	280 126	111	AELE	1021
1022	53 231	97	836	66	96 359	111	35 284	82	315	191	40 763	99	Autres Europe occ.	1022
1023	312 600	94	85 157	110	146 810	119	167 728	116	10 163	211	374 029	123	USA et Canada	1023
1028	230 246	105	65 554	209	51 754	75	128 428	129	499	43	257 603	123	Autres classe 1	1028
1030	888 603	120	33 198	120	310 498	118	258 869	98	16 209	89	611 560	101	Classe 2	1030
1031	187 835	109	4 148	126	27 824	99	32 636	87	8 681	162	94 429	99	ACP (66 pays)	1031
1032	84 535	116	778	144	2 056	94	2 043	97	123	122	3 169	154	DOM	1032
1033	17 546	133	635	241	421	141	2 772	112	2 772	112	3 404	88	TOM	1033
1038	605 687	124	27 634	117	280 195	119	221 118	100	7 405	58	510 558	101	Autres classe 2	1038
1040	191 861	92	1 997	163	132 571	128	87 990	93	516	13	87 980	96	Classe 3 (1)	1040
1041	158 025	96	1 694	147	106 636	123	76 347	97	76	109	70 726	94	Eur. orientale (1)	1041
1048	33 838	79	303	399	25 935	153	11 643	73	439	11	17 254	106	Autres classe 3	1048
1090	304	139	14	64	708	64	208 644	95	2 695	215	326 132	123	Divers non classés	1090
1051	256 970	121	2 847	63	204 905	113	81 175	86	3 617	113	108 753	87	Bassin méditerranéen	1051
1053	196 568	121	12 682	120	95 928	102	69 396	89	2 418	243	227 291	100	OPEP	1053
1057	64 579	123	3 188	110	22 433	152	28 069	91	473	104	83 226	111	ANASE	1057
1058	102 743	110	18 185	142	38 096	114	36 976	116	994	62	59 921	99	Amérique latine	1058
001			77 198	126	299 653	114	524 996	115	6 410	84	369 635	124	France	001
002	505 401	108	56 880	136	89 592	125	605 127	128	3 622	85	195 429	120	Belgique et Luxembourg	002
003	380 168	135	12 658	71	78 527	115	14 395	63	33 116	193	298 995	131	Pays - Bas	003
004	847 653	101	43 123	130	333 932	108	23 119	73	10 687	102	419 375	109	R F d'Allemagne	004
005	654 337	118	33 115	116			276 544	112	14 854	151	221 779	124	Italie	005
007	591 868	142	107 454	90	141 838	123	429 477	114	10 661	137			Royaume - Uni	007
008	23 112	115	11 323	199	38 178	117	38 178	117	427	365	203 737	118	Irlande	008
008	51 852	96	6 827	102	13 570	120	71 901	130	297	48	61 731	118	Danemark	008
009	43 094	115	2 258	88	58 712	133	27 659	106	125	90	33 051	155	Grèce	009
010	50 382	114	4 384	163	21 671	134	18 686	110			36 695	122	Portugal	010
011	268 875	135	15 072	90	102 082	129	96 715	134	26 411	157	93 825	142	Espagne	011
021	1 533	55	736	147	1 643	114	944	115	89	114	2 634	135	Iles Canaries	021
024	860	105	27	129	105	150	2 328	129	112	181	3 185	93	Islande	024
028	14 964	128	1 278	171	2 886	118	23 033	91	186	235	34 629	113	Norvège	028
030	46 319	80	7 635	121	15 387	102	82 914	95	1 623	103	92 795	107	Suède	030
032	28 022	117	2 681	186	10 419	154	35 016	108	149	261	37 117	106	Finlande	032
036	313 221	112	13 985	125	102 437	106	91 582	148	557	73	86 956	111	Suisse	036
038	51 938	122	1 738	94	45 380	112	48 656	108	113	37	25 446	116	Autriche	038
043	8 658	115			40	364	40	222			59	40	Andorre	043
046	1 192	146	67	22	3 580	101	674	59	48	480	4 791	100	Malte	046
048	25 930	127	462	103	59 602	120	20 093	105			13 416	154	Yougoslavie	048
052	16 832	65	308	62	27 737	63	14 395	63	266	186	20 600	78	Turquie	052
058	70 654	87	6		52 322	128	23 119	73			22 804	73	Union soviétique	058
060	18 292	187			6 341	152	12 066	106	76	422	4 755	99	Rép. démocr. allem. (1)	060
062	23 751	92	33	28	13 807	121	11 799	99			11 677	80	Pologne	062
064	15 570	101			8 232	92	9 450	111			9 987	93	Tchécoslovaquie	064
068	22 023	110	1 538	180	10 515	118	9 774	129			15 561	186	Hongrie	068
088	1 626	46			3 682	100	6 849	382			691	61	Roumanie	088
088	7 994	96	117		8 720	127	2 933	57			5 310	119	Bulgarie	088
204	39 931	115	358	101	3 543	104	4 328	128	799	205	3 543	81	Maroc	204
208	73 929	182			27 565	174	6 000	123	850		2 159	94	Algérie	208
212	33 702	121	3		7 500	108	2 013	140	18	32	1 113	104	Tunisie	212
216	1 619	72	17	567	10 589	79	1 632	13	229	124	10 017	65	Libye	216
220	21 307	98	495	28	24 653	133	8 547	105	862	47	12 458	47	Égypte	220
224	1 558	89	114		1 800	66	2 161	72			2 752	74	Soudan	224
248	15 604	102			448	61	1 026	99	6	300	1 996	96	Sénégal	248
272	39 403	113	71	203	1 263	103	2 011	127			2 081	133	Côte - d'Ivoire	272
288	9 418	79	2 053	144	5 750	65	4 019	92	82	83	28 475	101	Nigeria	288
302	27 034	115	153	283	512	92	1 484	104	20	500	1 499	149	Cameroun	302
314	12 502	133			334	146	1 158	289			708	226	Gabon	314
322	3 590	93	28	6	824	97	1 078	100	13	25	821	52	Zaïre	322
334	2 539	168	92	249	2 609	164	9 970	99			3 750	101	Éthiopie	334
346	3 803	105	215	192	3 220	182	3 448	86			7 524	90	Kenya	346
372	28 281	108			345	108	345	107			345	48	Réunion	372
390	22 808	99	2 834	115	8 495	28	18 871	76	238	31	46 403	104	Rép. d'Alr. du Sud. Namibie	390
400	284 791	93	79 675	109	133 604	119	152 220	116	10 007	220	329 341	123	États - Unis d'Amérique	400
404	27 809	109	5 482	122	13 206	120	15 507	117	156	57	44 688	121	Canada	404
412	20 154	150	2 129	222	3 700	128	8 345	190	72	13	10 454	114	Mexique	412
416	1 748	105	38	87	133	22	2 049	505	133	215	1 931	130	Guatemala	416
442	12 088	151	223	69	1 820	141	567	86	141	67	3 500	107	Panama	442
448	2 798	58			2 902	123	2 395	257			2 924	91	Cuba	448
458	19 793	116			136	61	234	121	20	91	57	248	Guadeloupe	458
482	23 032	110	35	148	127	270	412	66			4 70	538	Martinique	482
480	5 487	99	350	157	1 151	43	1 083	66	11	138	4 731	99	Colombie	480
484	7 063	43	8 601	126	4 288	44	2 386	34	28		11 707	123	Venezuela	484
488	11 897	190	8		4	22	97	114			262		Guyane française	488
500	1 729	140	121	67	1 029	295	892	145	24		1 460	86	Equateur	500
504	2 200	78	224	74	705	90	1 503	127	75	48	1 973	47	Pérou	504
508	26 054	113	945											

**EC TRADE
by SITC sections (Revision 3) and main countries**

SITC section 6: Manufactured goods classified by material

Imports

January - March 1989		EUR 12		Belg. - Lux.		Danmark		Deutschland		Hellas		Espana		Code
Code	Partner countries	1 000 ECU	Index 89/88	1 000 ECU	Index 89/88	1 000 ECU	Index 89/88	1 000 ECU	Index 89/88	1 000 ECU	Index 89/88	1 000 ECU	Index 89/88	
1000	WORLD	48 498 672	124	5 695 245	125	1 166 410	110	11 077 241	126	574 516	136	1 786 004	129	1000
1010	Intra - EC (EUR 12)	29 731 040	122	3 517 557	117	628 434	111	6 165 398	123	402 740	137	1 301 095	135	1010
1011	Extra - EC	17 636 256	130	2 175 325	141	537 949	110	4 842 348	129	171 533	133	477 825	112	1011
1020	Class 1	11 160 452	127	894 847	127	446 437	111	3 213 117	124	93 822	151	293 422	129	1020
1021	EFTA	6 993 722	121	334 029	109	411 564	111	2 294 093	118	47 623	139	170 559	137	1021
1022	Other West. Europe	867 438	144	34 571	168	3 743	103	237 629	150	20 830	195	12 955	55	1022
1023	USA and Canada	1 913 604	145	235 786	134	18 635	118	317 598	136	14 778	177	65 185	140	1023
1028	Other class 1	1 385 685	140	290 462	143	12 495	110	363 796	138	10 590	120	44 723	133	1028
1030	Class 2	4 719 055	133	1 042 990	153	49 017	97	1 002 982	135	41 949	127	139 385	96	1030
1031	ACP (66 countries)	915 143	152	494 723	147	2 206	543	519 519	191	6 086	110	11 659	113	1031
1032	DOM	4 248	135	32	291			1	2			2 251	94	1032
1033	TOM	66 154	218	199	383	80	211	25 063	313			12 280	240	1033
1038	Other class 2	3 733 509	128	548 036	160	46 732	93	862 196	127	35 863	130	113 195	88	1038
1040	Class 3 (1)	1 756 716	140	237 453	148	42 494	112	626 249	150	35 762	107	45 018	86	1040
1041	Eastern Europe (1)	1 395 275	143	222 724	153	33 120	113	519 519	157	29 006	102	32 918	74	1041
1048	Other class 3	361 441	127	14 728	102	9 375	107	106 731	126	6 756	138	12 101	155	1048
1090	Miscellaneous	1 131 377	114	2 364	45	27	11	69 495	144	242	138	7 084	1090	
1051	Mediterranean Basin	1 291 511	138	155 844	137	5 985	85	309 577	139	28 897	192	29 560	95	1051
1053	OPEC	359 554	128	33 974	123	2 439	81	97 296	123	817	371	15 675	112	1053
1057	APEC	465 421	127	70 822	164	11 519	109	98 451	147	2 623	170	8 512	111	1057
1058	Latin America	1 306 367	150	90 460	218	8 266	136	293 316	144	12 017	112	42 490	58	1058
001	France	4 387 945	124	665 246	115	44 566	108	1 334 253	121	45 008	113	323 747	145	001
002	Belgium and Luxembourg	4 936 319	124	741 310	117	50 109	92	1 351 449	127	29 402	188	94 353	147	002
003	Netherlands	3 186 292	127	1 401 310	117	65 389	110	1 000 673	132	28 556	136	65 233	157	003
004	F R of Germany	7 740 354	117	1 005 052	115	319 576	116	3 125 173	114	124 973	137	338 767	124	004
005	Italy	3 861 427	116	211 459	116	38 810	105	1 325 173	114	113 093	132	253 360	137	005
006	United Kingdom	2 861 942	125	756 087	129	80 166	113	613 394	121	42 865	148	107 119	135	006
007	Ireland	293 366	113	17 653	112	1 867	80	37 700	117	733	93	6 187	130	007
008	Denmark	383 407	117	23 266	114			146 588	126	2 782	197	7 848	119	008
009	Greece	353 950	140	17 894	170	5 733	125	83 044	130			11 320	126	009
010	Portugal	460 496	122	23 652	160	9 264	89	66 853	122	2 685	143	93 161	128	010
011	Spain	1 263 598	130	53 988	68	12 953	113	206 272	153	12 644	143		011	
024	Iceland	28 292	127	1 207	292	1 147	92	8 702	119			8	15	024
028	Norway	923 927	132	37 242	116	50 990	111	241 132	131	4 611	177	11 340	147	028
030	Sweden	2 007 102	124	105 407	108	228 496	113	522 761	123	9 550	119	52 876	135	030
032	Finland	1 339 132	124	56 861	83	83 285	110	292 080	117	15 027	180	55 273	145	032
036	Switzerland	1 175 092	108	71 013	126	24 867	103	479 353	109	5 703	101	23 141	140	036
038	Austria	1 520 174	118	62 209	120	22 779	103	750 065	118	12 732	131	27 921	122	038
046	Malta	12 975	118	540	105	79	168	3 212	121			68	219	046
048	Yugoslavia	501 694	126	10 587	140	2 002	83	146 714	151	12 962	145	6 271	32	048
052	Turkey	351 664	184	23 442	188	1 644	175	87 557	151	7 846	458	6 097	195	052
056	Soviet Union	623 706	183	186 045	172	6 034	136	179 968	210	4 136	33	13 800	86	056
058	German Dem. Rep. (1)	93 326	119	11 664	132	8 624	108			3 199	222	4 118	891	058
060	Poland	224 025	124	7 071	81	6 318	97	141 588	142	2 197	94	1 394	114	060
062	Czechoslovakia	188 877	120	9 235	106	8 058	118	81 023	122	8 444	159	3 377	111	062
064	Hungary	103 057	124	3 594	187	3 126	109	50 217	121	2 686	121	1 569	170	064
066	Romania	126 037	121	3 795	93	908	152	54 557	173	4 019	253	4 039	18	066
068	Bulgaria	26 294	104	1 302	25	52	158	10 213	182	3 225	166	1 414	068	
070	Albania	9 955	321	19	35			1 884	222	101	180	2 617	070	
204	Morocco	48 793	103	665	85	122	55	17 093	108	29	23	1 826	127	204
208	Algeria	20 518	207	4 219	485			1 567				2 702	165	208
212	Tunisia	37 358	168	7 168	103		25	2 894	109	202	293	3 785	350	212
220	Egypt	112 271	125	31 791	148	1 380	57	18 786	111	3 145		4 306	178	220
260	Guinea	14 530	107	14 418	106	6		94				7	260	
264	Sierra Leone	12 709	117	12 709	170								264	
268	Liberia	112 109	232	111 936	232			89	72				268	
272	Ivory Coast	32 574	108	21 705	122			2 145	95			122	61	272
276	Ghana	87 172	299	12 938	342	1 503		30 817	277			89	48	276
288	Nigeria	14 796	87	220	3			902	97			2 019	68	288
302	Cameroon	47 763	123	558	196	44	138	3 795	274			182	34	302
306	Central African Rep.	14 366	160	14 230	160								306	
318	Congo	23 950	184	19 663	206	625	238	1 086	109			152	163	318
322	Zaire	255 347	122	201 310	118			34 351	153	862	81	163	45	322
330	Angola	44 849	151	44 651	150			16				4	330	
334	Ethiopia	7 702	129	14	140	4	400	27	59	48	74	194	181	334
346	Kenya	12 837	118	5	1	10	100	808	60	30	44	2 673	85	346
352	Tanzania	21 159	294	13 115				618	438				352	
370	Madagascar	6 409	155	151	888			2 549	271			1	370	
373	Mauritius	8 344	167	3 888	151			847	98			152	373	
378	Zambia	96 671	181	9 339	118			2 473	117	5 131	161	424	581	378
382	Zimbabwe	65 258	183	1 428	99			27 380	218	1		5 091	243	382
390	South Africa and Namibia	578 455	144	209 988	138			152 417	162	1 825	109	14 613	133	390
400	United States of America	1 410 878	132	208 004	130	17 159	117	254 871	134	10 193	163	51 404	126	400
404	Canada	502 728	201	27 782	167	1 476	128	62 728	148	4 585	220	13 781	240	404
412	Mexico	48 147	97	6 407	179	107	81	3 841	166	25	52	2 102	35	412
442	Panama	33 675	347	2 684				70	269			84	442	
456	Dominican Republic	30 966	903	4 477	953			6 506				8 740	584	456
480	Colombia	41 324	200	10 635	376	5	100	8 833	245			1 411	59	480
484	Venezuela	69 579	188	9 077	217			12 879	102	225		4 908	117	484
492	Surinam	8 357		2 146				4 649					492	
504														

COMMERCE DE LA CE
par sections de la CTCl (révision 3) et principaux partenaires

10

Importations

Section CTCl 6: Articles manufacturés classés par matières

Code	France		Ireland		Italia		Nederland		Portugal		United Kingdom		Janvier - Mars 1989	
	1 000 ECU	Index 89/88	1 000 ECU	Index 89/88	1 000 ECU	Index 89/88	1 000 ECU	Index 89/88	1 000 ECU	Index 89/88	1 000 ECU	Index 89/88	Pays partenaires	Code
1000	7 917 027	118	580 809	116	6 165 137	133	4 310 498	116	709 108	137	8 516 683	125	MONDE	1000
1010	5 933 501	118	453 359	117	3 630 042	129	3 060 976	113	548 252	144	4 089 691	123	Intra - CE (EUR 12)	1010
1011	1 982 893	122	127 427	112	2 520 087	139	1 222 738	126	159 789	117	3 418 343	132	Extra - CE	1011
1020	1 273 908	118	99 778	110	1 486 542	141	749 867	111	86 225	113	2 522 487	140	Classe 1	1020
1021	860 937	112	60 748	104	752 197	128	532 399	105	54 077	91	1 475 496	143	AELE	1021
1022	56 853	142	2 459	150	368 028	147	24 563	122	2 935	326	103 072	139	Autres Europe occ.	1022
1023	206 998	133	30 860	115	237 607	196	139 187	124	11 127	151	635 843	153	USA et Canada	1023
1028	149 321	131	5 710	132	128 710	133	53 718	137	18 085	215	308 075	109	Autres classe 1	1028
1030	520 890	125	19 898	109	783 263	134	364 896	170	64 898	122	688 887	112	Classe 2	1030
1031	90 090	147	147	40	100 852	139	54 492	289	2 217	76	36 949	112	ACP (66 pays)	1031
1032	1 656	360			145	124	13	52	76	224	74	117	DOM	1032
1033	20 232	162			7 787	371	5	62			461	19	TOM	1033
1038	408 912	119	19 750	111	674 479	132	310 340	159	62 604	125	651 402	112	Autres classe 2	1038
1040	188 095	136	7 752	167	250 282	149	107 975	134	8 666	113	206 970	131	Classe 3 (1)	1040
1041	139 440	142	6 492	206	175 539	152	78 782	138	6 340	144	151 395	133	Eur. orientale (1)	1041
1048	48 655	121	1 259	84	74 742	142	29 193	125	2 326	72	55 575	128	Autres classe 3	1048
1090	833	73	23		15 008	164	26 784	70	1 068		1 008 649	113	Divers non classés	1090
1051	105 493	125	3 175	140	450 870	151	47 044	104	4 086	89	150 980	135	Bassin méditerranéen	1051
1053	29 564	99	3 451	232	56 531	130	59 966	218	1 422	224	58 419	109	OPEP	1053
1057	49 185	131	5 193	148	58 887	104	49 010	126	305	23	110 914	111	ANASE	1057
1058	157 347	135	6 531	155	304 922	161	154 834	296	46 030	161	190 154	133	Amérique latine	1058
001			22 033	111	905 885	129	310 788	119	80 344	155	656 075	124	France	001
002	1 451 528	122	26 775	131	459 212	131	859 620	116	58 527	139	557 344	124	Belgique et Luxembourg	002
003	469 961	124	19 461	121	268 088	141			37 521	143	490 030	127	Pays - Bas	003
004	1 872 270	115	51 320	114	1 283 433	126	1 377 992	108	116 720	161	1 250 251	122	R F d'Allemagne	004
005	1 182 832	114	14 515	123			168 979	113	82 316	131	470 890	117	Italie	005
006	414 082	125	301 124	116	296 745	134	209 869	125	40 491	114			Royaume - Uni	006
007	21 414	123			19 663	97	9 035	104	722	142	178 392	114	Irlande	007
008	36 697	103	4 474	128	16 830	93	38 567	115	2 813	98	103 542	117	Danemark	008
009	38 785	110	342	90	148 285	167	6 303	84	3 207	228	39 037	124	Grèce	009
010	77 958	127	3 119	94	25 964	118	23 167	112			134 673	117	Portugal	010
011	367 974	125	10 197	163	205 938	119	56 656	157	127 520	149	209 456	147	Espagne	011
024	1 940	161	6		1 662	45		74	32		13 546	165	Islande	024
028	106 790	155	5 773	113	44 142	206	177 416	101	7 752	80	236 739	164	Norvège	028
030	213 892	104	22 318	110	164 543	133	158 991	111	15 067	115	513 111	151	Subde	030
032	179 262	113	23 964	100	81 512	144	96 253	111	8 535	108	447 080	146	Finlande	032
036	202 956	105	3 683	108	186 950	111	47 467	97	11 686	61	118 273	107	Suisse	036
038	158 096	113	5 004	88	273 389	129	52 197	100	11 036	116	146 746	115	Autriche	038
046	473	85	163	168	4 827	122	81	253	4		3 528	114	Malte	046
048	32 478	121	977	74	245 238	128	10 305	108	65	15	34 097	100	Yougoslavie	048
052	23 601	197	1 320	569	117 839	216	14 070	133	2 836	632	65 412	176	Turquie	052
056	56 896	259	605	756	72 518	201	37 305	187	2 247	102	64 152	190	Union soviétique	056
058	22 786	102	1 253	157	13 051	106	9 172	121	2 849	633	16 610	106	Rép. démocr. allem. (1)	058
060	13 018	106	1 516	161	6 806	77	8 994	134	293	73	34 840	108	Pologne	060
062	19 873	118	2 129	213	29 356	124	9 953	117	635	69	16 124	106	Tchécoslovaquie	062
064	6 976	114	201	100	21 304	142	2 975	119	171	43	9 239	109	Hongrie	064
086	18 913	114	687	501	20 884	181	8 230	106	111		9 894	127	Roumanie	086
088	205	10	101		7 686	132	1 532	44	33	79	531	61	Bulgarie	088
070	773	899			3 935	291	621	89			5	167	Albanie	070
204	16 418	104			8 953	115	1 035	82	135	15	2 517	80	Maroc	204
208	1 131	191			4 438	87	673				5 788	399	Algérie	208
212	9 314	154			10 331	207	230	146	1		3 408		Tunisie	212
220	4 332	58	187	55	31 966	270	10 468	67	655	26	5 255	67	Egypte	220
280													Guinée	280
284													Sierra Leone	284
268													Libéria	268
272	4 746	87			3 306	87	197	76	15	58	338	85	Côte - d'Ivoire	272
278	2 170				1 887	205	36 691	422			1 077	25	Ghana	278
288	444	43			9 834	218	537		62	42	778	106	Nigeria	288
302	29 278	116			6 499	120	6 000	146	21		1 386	88	Cameroun	302
306		11					135	229					Rép. Centrafricaine	306
318	1 204	114			417	111	422	89	365		16	12	Congo	318
322	5 499	179	3		9 832	128	1 562	194	2	0	1 762	64	Zaire	322
330	151						56	27					Angola	330
334	168	175			6 636	137	374	115			239	54	Éthiopie	334
346	538	141			6 093	140	6	6	1 060	809	1 616	160	Kenya	346
352	158	131			161	10	344	89	60		6 702	177	Tanzanie	352
370	332	166			2 328	192					1 048	71	Madagascar	370
373	978	100	76		67	27	207	531	21		2 108	778	Maurice	373
378	35 756	346			34 204	147	7	15			9 337	144	Zambie	378
382	3 880	159			14 174	132	6 815	345	152	25	6 337	170	Zimbabwe	382
390	51 345	214	203	70	42 593	154	13 674	225	12 865	308	78 932	97	Rép. d'Afr. du Sud/Namibie	390
400	154 171	128	28 614	114	183 593	179	112 857	117	7 495	178	382 517	125	États - Unis d'Amérique	400
404	52 827	159	2 247	140	54 014	293	26 330	164	3 632	116	253 326	230	Canada	404
412	2 415	52	365		16 121	156	1 331	161	974	30	14 459	77	Mexique	412
422	322	91			854	73	29 283	409	137	74	241	31	Panama	422
456	5 166				2 830	444	3	60			3 244	568	République Dominicaine	456
480	3 947	103			9 378	175	3 933	297	24		3 158	241	Colombie	480
484	334	10			2 439	74	31 541	526	567		7 608	231	Venezuela	484
492	455						513	117			594		Surinam	492
504	6 021	70	349	602	25 955	85	1 433	128	2 720	94	24 788	111	Pérou	504
508														

EC TRADE by SITC sections (Revision 3) and main countries

SITC section 6: Manufactured goods classified by material

Exports

January - March 1989		EUR 12		Belg. - Lux.		Danmark		Deutschland		Hellas		España		Code
Code	Partner countries	1 000 ECU	Index 89/88	1 000 ECU	Index 89/88	1 000 ECU	Index 89/88	1 000 ECU	Index 89/88	1 000 ECU	Index 89/88	1 000 ECU	Index 89/88	
1000	WORLD	46 778 720	121	7 375 716	126	654 250	107	13 537 719	122	298 213	136	2 164 260	120	1000
1010	Intra-EC (EUR 12)	29 191 744	122	4 949 241	128	342 000	110	7 743 107	120	202 192	144	1 287 670	131	1010
1011	Extra-EC	17 216 736	120	2 314 588	123	280 495	103	5 714 601	125	95 952	122	869 604	107	1011
1020	Class 1	10 164 925	120	1 093 562	116	248 425	103	3 801 339	124	39 440	100	352 203	109	1020
1021	EFTA	4 952 160	120	333 231	116	212 179	104	2 393 526	122	10 348	135	70 368	116	1021
1022	Other West. Europe	666 222	118	48 722	139	10 899	93	324 444	113	8 652	143	22 509	100	1022
1023	USA and Canada	3 224 001	114	510 989	110	17 282	91	763 450	121	16 872	133	201 416	107	1023
1028	Other class 1	1 322 542	140	200 621	130	8 085	133	319 918	172	3 568	28	57 910	113	1028
1030	Class 2	5 587 872	121	1 083 471	130	24 052	106	1 175 655	135	42 072	124	452 746	100	1030
1031	ACP (66 countries)	578 085	108	66 255	152	3 769	103	86 482	121	4 211	183	20 212	75	1031
1032	DOM	282 458	106	3 969	87	168	93	10 214	163	16	400	148 187	103	1032
1033	TOM	47 663	109	2 022	152	6 577	90	2 529	106			410	43	1033
1038	Other class 2	4 679 665	124	1 011 225	129	13 538	118	1 076 430	136	37 845	119	283 938	102	1038
1040	Class 3 (1)	1 443 439	113	117 040	121	8 017	90	737 607	118	14 441	275	64 655	150	1040
1041	Eastern Europe (1)	1 175 567	106	87 819	108	6 780	83	643 760	112	14 208	301	22 248	73	1041
1048	Other class 3	267 871	165	29 221	187	1 237	173	93 847	175	232	43	42 407	338	1048
1090	Miscellaneous	370 235	128	111 887	139	31 755	118	80 011	106	69	853	6 986	246	1090
1051	Mediterranean Basin	2 108 027	114	414 566	115	5 493	117	579 407	118	30 931	105	109 666	88	1051
1053	OPEC	1 250 246	105	118 216	121	2 968	81	345 409	112	13 577	137	104 453	87	1053
1057	ASEAN	431 416	129	79 287	145	2 875	162	111 168	147	1 516	237	26 300	176	1057
1058	Latin America	403 755	120	22 204	104	875	93	136 732	117	2 220	22	52 487	98	1058
001	France	5 689 469	120	1 333 632	127	32 273	102	1 822 796	116	28 006	99	366 237	127	001
002	Belgium and Luxembourg	3 254 445	118	816 607	121	19 664	120	1 036 652	120	10 854	150	57 776	92	002
003	Netherlands	3 182 017	118	816 607	121	36 372	105	1 433 047	113	5 137	146	97 236	243	003
004	F. R. of Germany	6 121 752	112	1 300 805	126	136 289	112	44 772	129	44 772	129	184 498	220	004
005	Italy	3 244 088	126	360 879	125	13 057	96	1 203 568	127	76 844	181	203 310	118	005
006	United Kingdom	4 060 859	126	737 162	141	84 151	110	1 216 218	127	21 457	134	208 142	145	006
007	Ireland	433 478	120	23 107	134	4 279	122	54 229	117	461	185	7 268	112	007
008	Denmark	630 745	110	52 983	101			308 269	113	4 273	128	12 834	103	008
009	Greece	517 799	127	25 532	106	4 589	104	163 401	114			14 881	113	009
010	Portugal	599 852	142	48 800	137	3 870	85	146 520	141	2 344	205	135 509	150	010
011	Spain	1 288 210	133	80 697	97	7 457	168	358 407	131	8 044	270			011
021	Canary Islands	152 132	104	988	111	158	94	7 814	192	1	25	130 318	100	021
024	Iceland	24 702	94	1 650	72	6 501	95	6 652	124			258	76	024
028	Norway	374 342	95	34 230	103	54 611	91	121 325	101	657	339	8 088	115	028
030	Sweden	1 097 264	122	83 967	120	111 048	111	403 995	124	1 617	121	22 451	119	030
032	Finland	427 538	121	29 003	109	20 345	115	174 723	131	1 174	121	10 237	116	032
036	Switzerland	1 790 346	124	130 631	118	13 794	102	859 646	121	3 050	125	21 922	115	036
038	Austria	1 237 976	125	53 750	120	5 879	104	827 186	124	3 850	141	7 414	116	038
043	Andorra	20 122	151	306	141	13	650	815	156	41		11 171	190	043
046	Malta	49 595	109	3 111	107	424	65	17 003	128	589	165	1 016	81	046
048	Yugoslavia	358 468	126	9 238	82	1 616	81	227 447	117	5 137	146	1 487	347	048
052	Turkey	214 803	106	35 877	106	274	93	78 856	102	4 655	128	8 467	61	052
054	Soviet Union	688 022	99	62 406	108	1 368	52	390 763	109	2 290	165	14 600	75	054
058	German Dem. Rep. (1)	49 546	136	7 463	127	572	103			4 264		1 302	288	058
060	Poland	141 248	145	4 656	156	3 429	111	84 468	156	397	320	3 063	195	060
062	Czechoslovakia	55 174	106	1 627	63	397	118	30 204	95	489	414	573	147	062
064	Hungary	128 686	110	3 815	169	924	61	76 765	109	785	308	1 858	50	064
066	Romania	44 196	115	2 491	570	55	423	24 706	114	3 123	227	38	88	066
068	Bulgaria	62 723	86	5 085	55	26	60	34 315	91	1 847	244	758	15	068
204	Morocco	205 942	125	17 033	89	457	394	36 801	147			26 785	94	204
208	Algeria	127 635	73	12 132	85	90	409	21 283	70	742	32	17 301	75	208
212	Tunisia	174 110	121	23 165	135	1 090	328	38 334	110	167	6	13 181	159	212
216	Libya	116 238	124	1 529	44	117	23	33 844	181	2 211	399	6 418	60	216
220	Egypt	144 417	140	4 259	83	453	573	33 633	163	3 924	78	7 772	74	220
248	Senegal	20 895	108	816 258	261	2	10	1 692	72			853	59	248
272	Ivory Coast	48 177	115	3 991	163	12	600	4 551	176	381		3 586	53	272
276	Ghana	17 053	122	321	113	47	162	2 899	129	21		246	37	276
288	Nigeria	83 597	99	5 592	120	185	125	28 509	145	1 530	148	1 383	93	288
302	Cameroon	37 624	140	13 254	897	6	17	2 269	57	332		764	59	302
314	Gabon	21 863	75	1 959	141	2	200	1 598	36			593	69	314
322	Zaire	26 393	117	11 723	120	5	2	2 744	153	5	83	292	53	322
350	Angola	28 638	106	1 428	192	43	189	4 280	189			3 950	255	350
346	Kenya	19 796	92	1 400	92	105	102	3 606	77	11	3	760	123	346
352	Tanzania	17 998	158	2 357	518	712	77	2 295	85			15	11	352
372	Réunion	38 631	102	1 499	84			541	66			4 227	330	372
373	Mauritius	27 806	123	3 565	186	13	118	2 783	146			204	464	373
390	South Africa and Namibia	234 703	136	28 658	186	69	82	89 307	159		440	8 287	111	390
400	United States of America	2 806 122	116	471 952	111	13 423	92	670 609	123	15 312	132	176 519	109	400
404	Canada	417 878	102	39 036	100	3 839	88	92 841	108	1 560	151	24 897	91	404
412	Mexico	95 129	160	3 873	244	90	107	40 502	124			19 733	226	412
448	Cuba	18 764	108	1 161	175			1 702	129			11 211	122	448
458	Dominican Republic	18 631	151	1 153	96	32	213	2 004	272	2 204		1 789	78	458
458	Guadeloupe	29 916	99	613	86	2	40	446	66	14		966	59	458
462	Martinique	33 494	110	431	61	8		678	142			1 376	101	462
480	Colombia	17 567	84	2 458	124	25	39	3 833	61			4 374	184	480
484	Venezuela	61 505	97	5 206	169	76	110	15 919	92			6 015	73	484
508	Brazil	57 379	112	1 780	230	62	83	25 721						

COMMERCE DE LA CE
par sections de la CTCl (révision 3) et principaux partenaires

10

Exportations

Section CTCl 6: Articles manufacturés classés par matières

Code	France		Ireland		Italia		Nederland		Portugal		United Kingdom		Janvier - Mars 1989	Code
	1 000 ECU	Index 89/88	1 000 ECU	Index 89/88	1 000 ECU	Index 89/88	1 000 ECU	Index 89/88	1 000 ECU	Index 89/88	1 000 ECU	Index 89/88		
1000	7 012 458	119	351 712	112	6 286 208	119	3 489 402	117	587 937	127	5 020 855	122	MONDE	1000
1010	4 664 056	122	287 052	110	3 912 244	118	2 804 118	120	422 143	127	2 577 921	123	Intra - CE (EUR 12)	1010
1011	2 348 320	115	64 521	121	2 372 839	121	653 097	109	164 562	126	2 338 172	119	Extra - CE	1011
1020	1 240 858	119	57 013	122	1 392 034	121	419 206	108	121 521	130	1 399 324	125	Classe 1	1020
1021	561 181	128	17 065	116	578 470	120	230 822	103	55 716	123	489 254	128	AELE	1021
1022	45 142	85	855	161	132 016	140	28 322	125	1 059	74	43 002	134	Autres Europe occ.	1022
1023	479 935	109	34 721	125	460 632	113	121 285	109	48 789	134	568 682	117	USA et Canada	1023
1028	154 600	148	4 371	111	220 946	131	38 180	134	15 957	152	298 386	138	Autres classe 1	1028
1030	949 900	112	5 463	94	737 429	126	200 253	113	40 202	122	876 629	114	Classe 2	1030
1031	156 026	92	954	133	66 691	93	52 624	122	19 119	187	101 742	108	ACP (66 pays)	1031
1032	100 062	106	26	39	12 010	108	1 997	145	3 214	120	2 595	90	DOM	1032
1033	20 389	111	283	78	6 631	149	4 809	97	159	256	3 854	112	TOM	1033
1038	673 422	118	4 200	90	652 096	130	140 823	110	17 710	89	768 438	115	Autres classe 2	1038
1040	187 583	100	2 045	243	243 378	109	33 638	185	2 838	70	62 219	85	Classe 3 (1)	1040
1041	122 618	104	1 582	273	205 091	98	26 044	92	2 235	73	43 182	79	Eur. orientale (1)	1041
1048	34 944	88	463	173	38 286	251	7 594	190	603	62	19 037	100	Autres classe 3	1048
1090	82	39	138	33	1 125	33	32 188	57	1 232	184	104 762	240	Divers non classés	1090
1051	338 387	103	1 834	134	375 491	138	65 768	106	7 857	59	178 627	117	Bassin méditerranéen	1051
1053	202 448	96	1 213	104	236 184	104	46 710	92	4 649	45	174 419	114	OPEP	1053
1057	49 264	124	680	61	43 289	140	24 732	117	1 398	143	90 907	95	ANASE	1057
1058	77 687	141	97	47	59 797	133	15 463	104	2 902	162	33 291	119	Amérique latine	1058
001			22 060	127	1 188 540	118	407 233	114	72 788	128	415 904	135	France	001
002	723 165	118	16 552	120	213 268	118	682 024	122	20 286	145	474 204	110	Belgique et Luxembourg	002
003	335 778	123	8 948	102	179 502	119	179 502	119	20 005	105	249 385	119	Pays - Bas	003
004	1 447 457	119	39 229	102	1 373 192	114	928 135	119	64 039	131	602 636	121	R. F. d'Allemagne	004
005	905 098	125	20 233	93	181 522	117	181 522	117	23 488	124	256 898	129	Italie	005
008	650 745	117	167 364	110	444 898	120	416 695	126	114 027	126			Royaume - Uni	006
007	23 589	106			12 688	106	15 513	117	2 891	144	289 473	122	Irlande	007
008	80 050	122	4 083	135	41 099	103	54 682	94	9 683	98	82 789	115	Danemark	008
009	74 743	115	709	104	137 993	137	35 537	154	4 261	203	56 173	179	Grèce	009
010	100 816	148	1 476	368	85 019	128	32 165	154	50 615	153	43 333	142	Portugal	010
011	342 636	138	5 899	128	236 048	142	50 612	153	90 674	130	107 936	130	Espagne	011
021	2 752	102			4 950	115		655	2 756	129	1 740	86	Iles Canaries	021
024	868	70	26	18	1 356	120	3 407	96	414	67	3 570	74	Islande	024
028	27 984	87	1 370	100	20 511	111	36 519	64	6 393	95	62 654	105	Norvège	028
030	151 671	137	5 883	109	57 132	117	76 176	130	19 274	109	164 250	118	Suède	030
032	43 858	118	1 270	99	44 994	95	25 620	121	9 578	139	66 736	129	Finlande	032
036	259 042	131	3 098	104	270 745	119	58 800	106	15 951	170	153 667	157	Suisse	036
038	77 758	129	5 619	151	183 734	131	30 301	105	4 108	107	38 377	139	Autriche	038
043	8 812	108			494	121	447	288			223	544	Andorre	043
048	2 176	84	301	94	15 994	127	1 625	86	602	96	6 654	89	Malte	048
048	15 388	115	94	54	81 629	168	14 858	139	271	50	13 185	137	Yougoslavie	048
052	40 887	69	458	102	33 521	102	11 744	123	1 874	68	19 881	153	Turquie	052
056	67 989	101	1 182	699	128 859	86	3 487	59	221	17	14 867	47	Union soviétique	056
058	15 262	119	112		13 863	183	5 661	82	21	64	1 006	53	Rép. démocr. allem. (1)	058
060	11 351	113	54	200	18 978	138	5 590	147	221	228	9 041	118	Pologne	060
062	6 038	97	62	66	5 641	115	2 019	108	302	106	7 822	234	Tchécoslovaquie	062
084	11 199	125	171	61	22 738	123	5 594	87	272	58	4 565	119	Hongrie	064
086	6 104	101	3	33	2 380	64	2 340	115	119		3 837	91	Roumanie	066
068	4 207	68			11 249	120	1 239	133	960	115	2 037	112	Bulgarie	068
204	87 703	127	128	175	24 725	186	7 015	109	1 385	137	3 910	177	Maroc	204
206	41 099	66			28 278	121	4 899	24	1 007	15	4 863	57	Algérie	206
212	82 048	116	3	20	29 232	143	6 205	118	15	22	11 274	86	Tunisie	212
218	20 020	111	88		38 315	128	1 792	72			11 904	126	Libye	218
220	33 328	180	96	234	38 286	176	6 372	112	149	57	16 147	119	Egypte	220
248	12 524	103			1 821	124	280	185	150	135	7 15	128	Sénégal	248
272	24 340	112			5 361	153	3 764	129	181	111	2 010	107	Côte-d'Ivoire	272
276	1 243	277	1	2	764	94	1 406	70			10 105	137	Ghana	276
288	9 485	59	380		8 229	67	7 649	152	35		20 640	87	Nigeria	288
302	14 000	97	17	71	4 127	116	1 741	353	34	29	1 080	72	Cameroun	302
314	14 743	83			1 332	46	627	52	90	360	919	177	Gabon	314
322	4 884	118			2 272	160	2 900	81	433	358	1 218	102	Zaire	322
330	4 488	78			1 291	92	1 859	59	10 322	52	1 181	128	Angola	330
348	1 995	44			2 678	201	974	106			8 213	111	Kenya	348
352	551	399	36	157	3 193	299	2 580	236	232		6 027	125	Tanzanie	352
372	28 975	95	26	70	2 382	103	767	146	34	10	180	64	Réunion	372
373	14 490	108			2 952	152	914	159	68	100	2 817	104	Maurice	373
390	26 257	137	478	115	22 278	115	6 689	111	1 758	92	50 812	110	Rép. d'Afr. du Sud, Namibie	390
400	420 698	110	32 258	131	385 690	113	105 550	109	41 826	134	472 285	123	États - Unis d'Amérique	400
404	59 237	101	2 463	78	74 912	113	15 733	107	6 963	136	96 397	94	Canada	404
412	12 301	154	14	54	9 613	223	2 346	239	104	139	6 553	217	Mexique	412
448	1 366	52			1 788	112	1 274	101	309	64	1 274	81	Cuba	448
456	1 528	102			8 912	159	2 264	156	114	380	633	88	République Dominicaine	456
458	28 022	103			1 578	105	33	55	43	67	199	71	Guadeloupe	458
462	28 303	112			2 113	92	111	222	102	176	372	186	Martinique	462
460	3 133	71			1 482	63	484	54	23	48	1 755	69	Colombie	460
484	12 073	85			15 628	118	2 133	129	623	107	3 832	72	Venezuela	484
508	12 470	138	82	456	5 853	151	1 160	65	458		8 409	122	Bésil	508
512	8 172													

EC TRADE by SITC sections (Revision 3) and main countries

SITC section 7: Machinery and transport equipment

Imports

January - March 1989		EUR 12		Belg. - Lux.		Danmark		Deutschland		Hellas		Espana		
Code	Partner countries	1 000 ECU	Index 89/88	1 000 ECU	Index 89/88	1 000 ECU	Index 89/88	1 000 ECU	Index 89/88	1 000 ECU	Index 89/88	1 000 ECU	Index 89/88	Code
1000	WORLD	81 897 104	123	5 444 952	116	1 605 464	103	16 831 440	119	807 825	129	5 285 017	135	1000
1010	Intra-EC (EUR 12)	51 814 896	125	3 771 670	112	988 393	100	8 902 813	119	468 510	138	3 713 707	130	1010
1011	Extra-EC	28 935 792	121	1 661 743	125	617 072	108	7 892 881	119	339 233	119	1 570 871	148	1011
1020	Class 1	24 041 392	120	1 517 873	128	520 989	98	6 768 864	119	238 380	123	1 306 658	149	1020
1021	EFTA	6 153 530	118	481 575	120	255 476	101	2 200 092	117	37 841	139	304 190	125	1021
1022	Other West. Europe	469 269	141	10 009	169	4 527	98	155 505	118	10 831	116	6 713	102	1022
1023	USA and Canada	9 232 387	127	401 151	163	131 820	130	1 881 213	135	21 744	130	568 811	192	1023
1028	Other class 1	8 186 219	115	625 137	117	129 167	76	2 532 054	110	167 963	119	426 944	130	1028
1030	Class 2	4 193 088	127	98 810	115	79 354	246	945 053	119	77 797	108	230 316	143	1030
1031	ACP (66 countries)	189 733	118	768	193	39 515	144	2 099	95	29 786		621	162	1031
1032	DOM	9 928	76	49	158	1	1	291	25			4 841	81	1032
1033	TOM	11 004	111			345	189	196	516			24	400	1033
1038	Other class 2	3 982 425	128	97 993	114	39 494	124	942 466	119	48 011	66	224 830	146	1038
1040	Class 3 (1)	701 302	131	45 060	81	16 728	147	178 864	158	23 056	119	33 897	141	1040
1041	Eastern Europe (1)	501 855	116	25 312	63	15 483	144	123 002	137	20 534	110	28 229	129	1041
1048	Other class 3	199 444	192	19 748	128	1 245	192	55 961	238	2 521	320	5 667	263	1048
1090	Miscellaneous	1 146 422	108	11 539	126			35 757	95	82	164	45 639	132	1090
1051	Mediterranean Basin	768 796	126	16 275	127	5 828	108	192 553	120	14 652	60	25 615	214	1051
1053	OPEC	219 192	72	1 309	234	137	141	6 470	73	512	6	1 959	30	1053
1057	ASEAN	1 033 325	161	20 305	112	5 729	149	282 519	138	5 695	176	36 971	177	1057
1058	Latin America	423 665	145	18 271	96	3 863	372	94 047	134	2 338	11	28 060	200	1058
001	France	8 447 131	120	832 320	111	67 882	80	2 690 080	116	40 515	123	815 432	124	001
002	Belgium and Luxembourg	4 985 586	115			46 832	80	1 424 173	112	21 655	135	188 172	134	002
003	Netherlands	3 878 803	126	612 860	115	114 613	119	922 995	129	23 944	161	147 357	137	003
004	F.R. of Germany	18 060 464	127	1 595 840	109	545 633	110	164 608	126	166 608	126	1 332 961	130	004
005	Italy	6 089 067	121	247 784	112	64 953	82	1 356 872	114	128 325	129	729 814	123	005
006	United Kingdom	5 562 680	130	292 575	120	121 642	78	1 534 005	127	67 738	229	314 720	133	006
007	Ireland	1 084 611	141	30 135	118	6 880	122	205 061	154	1 444	195	16 977	161	007
008	Denmark	676 985	110	34 942	99			216 630	108	4 469	121	27 421	138	008
009	Greece	87 303	91	1 079	250			9 729	155			9 002	521	009
010	Portugal	462 822	153	13 501	96	4 925	441	95 417	116	722	178	131 850	224	010
011	Spain	2 485 432	135	110 634	127	14 706	106	447 851	120	17 091	138		011	
021	Canary Islands	5 303	74					164	15			4 485	82	021
024	Iceland	1 145	111			212	104	153	73			16	229	024
028	Norway	2 127 710	111	9 688	106	27 101	102	46 314	120	2 098	151	9 941	199	028
030	Sweden	2 210 094	131	316 314	123	144 713	108	377 438	137	15 843	142	145 024	155	030
032	Finland	347 640	144	15 624	144	27 623	125	79 976	122	1 952	191	13 684	256	032
036	Switzerland	1 921 335	105	63 270	95	40 606	84	793 074	106	10 398	118	83 398	99	036
038	Austria	1 460 606	116	76 676	133	15 220	73	903 137	119	7 550	155	52 128	93	038
044	Gibraltar	2 282	148	6	46	19	13	21	34			458	344	044
046	Malta	78 766	325	287	152	516	146	6 423	127	4 619	113	25	2	046
048	Yugoslavia	326 696	119	7 309	162	3 450	104	133 984	114	5 342	111	5 819	125	048
052	Turkey	59 641	204	2 395	194	180	50	14 888	168	861	220	220	59	052
056	Soviet Union	117 931	127	12 051	70	4 868	217	17 952	101	3 583	136	9 156	195	056
058	German Dem. Rep. (1)	82 771	111	4 887	92	4 457	135			6 493	112	5 853	131	058
060	Poland	111 267	125	2 174	19	1 926	104	33 168	215	4 264	110	4 124	154	060
062	Czechoslovakia	73 604	94	3 628	93	3 164	184	19 612	110	2 798	91	4 641	70	062
064	Hungary	70 103	126	1 271	107	893	86	43 997	145	398	37	2 368	176	064
066	Romania	30 329	93	1 069	153	157	41	5 463	98	1 693	96	784	172	066
068	Bulgaria	15 162	151	233	37	17	9	2 810	99	1 305	311	1 299	85	068
204	Morocco	46 673	143	2 732	83			2 113	498			123	49	204
208	Algeria	8 790	218	131	257	2	100	45	76	5		24	9	208
212	Tunisia	41 921	153	380	437	25	71	13 574	108	14	82	333	694	212
216	Libya	10 860	57	4	100	19	9					305	216	216
220	Egypt	17 152	276	142	32			1 209	581	64		15	250	220
268	Liberia	65 539	158	158		39 149		68	34	26 057			268	268
272	Ivory Coast	23 760	625	10	45			19				66	80	272
288	Nigeria	2 554	157	23		52		501	477	10		2	1	288
302	Cameroon	2 398	168	12	240	15	750	43	165				302	302
306	Central African Rep.	1 502	95					11	27				314	306
314	Gabon	49 507	43	118				60	37			3		314
338	Djibouti	7 966						11	27					338
346	Kenya	1 115	174	2	20	1	100	60	37	1				346
390	South Africa and Namibia	27 503	75	982	70			6 871	89	126	126	1 815	479	390
400	United States of America	8 894 868	127	386 519	165	128 551	132	1 839 432	136	20 719	146	556 598	192	400
404	Canada	337 520	112	14 632	128	3 269	80	41 781	84	1 025	40	12 213	197	404
412	Mexico	119 006	167	5 833	57	115	129	52 030	147	71	229	12 830	206	412
413	Bermuda	8 626	121											413
442	Panama	9 131	36	3	150	3 333		2 912	2	1 048	6	136	15	442
453	Bahamas	11 822				135								453
459	Antigua and Barbuda	4 647	217	1										459
467	St Vincent	4 405						638		3 714				467
480	Colombia	1 690	134			14		316				520	480	480
484	Venezuela	1 902	60	18	41			199	18			141	14	484
496	French Guiana	1 320	127	16	800			4						496
500	Ecuador	5 006	804			1		22	69			92	400	500
508	Brazil	270 781	156	12 342	158	347	40	36 155	113	1 175	71	10 140	241	508
512	Chile	1 300	22	5	8	4		50	102			556	483	512
528	Argentina	11 580	209	52	6	31	66	881	112	15	20	3 222	592	528
600	Cyprus	72 585	100	49	158			177	40	915	19	2	100	600
604	Lebanon	1 198	98	17	213			29	12			13	144	604
612	Iraq	13 148	59	594	468			262	19			69	2	612
616	Iran	6 5												

COMMERCE DE LA CE
par sections de la CTCl (révision 3) et principaux partenaires

10

Importations

Section CTCl 7: Machines et matériel de transport

Code	France		Ireland		Italia		Nederland		Portugal		United Kingdom		Janvier - Mars 1989	
	1 000 ECU	Index 89/88	1 000 ECU	Index 89/88	1 000 ECU	Index 89/88	1 000 ECU	Index 89/88	1 000 ECU	Index 89/88	1 000 ECU	Index 89/88	Pays partenaires	Code
1000	18 777 778	126	1 421 790	143	9 550 880	127	6 808 837	119	1 287 592	141	16 075 519	124	MONDE	1000
1010	12 003 728	134	791 891	140	6 989 011	125	4 288 747	114	1 041 649	145	8 854 980	127	Intra - CE (EUR 12)	1010
1011	4 733 466	108	630 098	148	2 535 840	132	2 424 918	128	245 317	124	6 284 357	122	Extra - CE	1011
1020	3 703 411	105	598 782	151	1 953 934	131	2 038 124	132	213 046	121	5 181 344	119	Classe 1	1020
1021	743 339	111	40 053	132	651 331	126	363 534	100	85 425	131	990 674	131	AELE	1021
1022	99 023	137	405	431	125 499	194	7 024	127	948	128	48 785	158	Autres Europe occ.	1022
1023	1 882 918	95	382 038	144	693 946	139	979 883	153	36 455	136	2 252 408	123	USA et Canada	1023
1028	978 132	122	176 286	174	483 157	117	687 683	130	90 218	108	1 889 478	108	Autres classe 1	1028
1030	916 082	119	28 130	117	474 331	138	323 933	103	27 185	149	982 117	143	Classe 2	1030
1031	94 384	69	27	50	12 254	158	244 454	106	56	29	9 759	96	ACP (66 pays)	1031
1032	4 311	78	4	4	249	169	101	14			81	40	DOM	1032
1033	9 527	116	4	4	28	9	464	135	30		386	52	DOM	1033
1038	807 860	130	28 096	117	461 800	138	322 914	104	27 070	151	981 891	144	Autres classe 2	1038
1040	113 973	119	3 185	77	107 576	131	82 861	159	5 106	163	110 896	125	Classe 3 (1)	1040
1041	90 273	107	2 368	66	75 999	114	36 551	140	4 534	166	79 570	116	Eur. orientale (1)	1041
1048	23 701	207	817	151	31 577	198	26 310	196	571	143	31 326	158	Autres classe 3	1048
1090	40 597	187			26 029	142	95 172	165	625	508	936 182	102	Divers non classés	1090
1051	243 575	103	2 325	99	157 091	191	25 127	119	1 445	79	84 310	162	Bassin méditerranéen	1051
1053	138 039	84	696	338	16 990	412	3 260	53	26	4	49 794	95	OPEP	1053
1057	264 015	243	4 032	84	107 423	189	48 956	71	3 486	155	254 194	166	ANASE	1057
1058	61 753	163	794	99	136 123	162	11 896	175	3 996	132	62 524	188	Amérique latine	1058
001			53 718	129	1 755 289	125	471 923	109	208 705	170	1 511 267	126	France	001
002	1 232 241	112	10 506	115	590 238	112	848 515	116	33 703	121	589 551	131	Belgique et Luxembourg	002
003	636 095	123	62 150	267	376 863	115			53 024	137	922 902	133	Pays - Bas	003
004	5 154 231	150	141 017	133	3 216 990	127	1 867 088	109	232 153	156	3 809 955	122	R. F. d'Allemagne	004
005	2 189 282	123	35 528	143			615 840	139	173 351	119	920 684	136	Italie	005
006	1 394 597	136	457 623	135	648 978	129	244 454	106	114 962	127			Royaume - Uni	006
007	206 690	141			59 726	141	82 832	128	3 385	173	471 501	139	Irlande	007
008	95 924	105	11 858	121	41 799	95	75 338	116	9 510	117	159 094	114	Danemark	008
009	51 849	69	55	22	4 172	100	1 604	97	216	74	9 270	184	Grèce	009
010	106 916	116	464	133	41 516	352	6 727	68			60 784	201	Portugal	010
011	935 904	141	18 772	159	253 438	134	74 386	129	212 660	159	399 990	136	Espagne	011
021	229	76	4		245	266	95				81	44	Iles Canaries	021
024	74	101	46	112	6	120	58	118	3		573	132	Islande	024
028	21 405	96	3 933	95	13 279	92	17 022	68	1 056	202	60 863	134	Norvège	028
030	240 985	124	20 374	141	186 661	137	195 079	105	41 024	141	526 839	150	Suède	030
032	38 406	120	2 952	69	29 849	141	26 454	166	5 062	177	106 058	177	Finlande	032
036	344 407	100	9 480	164	275 993	127	76 078	86	29 565	116	195 066	98	Suisse	036
038	98 061	123	3 269	181	145 542	116	48 843	100	8 705	122	101 475	101	Autriche	038
044	67	22			50	8	33	42	27		1 592		Gibraltar	044
046	8 236	821	13	163	56 302	567	198	42	1	3	2 146	115	Malte	046
048	79 486	127	233	311	62 479	119	4 639	103	345	51	24 010	126	Yougoslavie	048
052	10 933	142	127		6 447	442	2 144	482	539		20 907	248	Turquie	052
056	26 194	165	278	149	7 548	144	9 894	183	865	331	25 542	119	Union soviétique	056
058	31 138	100	99	95	16 447	154	6 294	97	164		6 439	94	Rep. démocrat. allem. (1)	058
080	11 071	117	892	160	26 632	104	7 579	141	989	217	18 388	147	Pologne	080
082	7 809	88	612	25	10 014	87	7 076	151	918	108	13 332	80	Tchécoslovaquie	082
084	6 577	80	457	176	3 063	161	2 794	156	112	55	8 173	100	Hongrie	084
066	6 044	63	22	50	9 169	95	2 379	120	131	44	3 418	162	Roumanie	066
068	1 350	114	9	150	3 020	174	527	142	855	337	3 737	423	Bulgarie	068
204	35 019	188	744	99	4 958	82	247	47	37	88	615	105	Maroc	204
208	1 506	100	400		5 374		127	81	4	2	1 172	91	Algérie	208
212	15 372	130	18		3 135	158	586	124			8 482		Tunisie	212
216	7 786	90			271	208	99	90			2 376	125	Libye	216
220	5 508	144	67	66	8 340		112	88	14		1 681	205	Égypte	220
288	20	200			108	1	20	125			53	206	Liberia	288
272	23 467	100			34		10	83	27		33	4	Côte - d'Ivoire	272
286	295	100			689		10	3			972	157	Nigeria	286
302	1 546	152			25	12					757	642	Cameroun	302
306	1 501	100			1	14							Rep. Centrafricaine	306
314	49 144	42			10		11	7			213	323	Gabon	314
338	7 938				14						11		Djibouti	338
346	132	287	8	100	55	688	23	49			833	233	Kenya	346
390	2 761	17	982		1 057	121	1 041	106			11 698	141	Rep. d'Afr. du Sud	390
400	1 831 536	95	366 845	141	660 715	137	924 860	161	34 781	136	2 144 312	123	États - Unis d'Amérique	400
404	51 382	108	15 193	231	33 231	178	55 024	86	1 674	150	108 095	121	Canada	404
412	37 984	271	208	47	2 393	144	862	237	414		6 266	226	Mexique	412
413	8 567	121	4		2						53	230	Bermudes	413
442	797	17			720	145	17	59			165	49	Panama	442
453	4 295				6 185		5				1 200		Bahamas	453
487					4 371						275	13	Antigua et Barbude	487
480	654	76			89	228	40	118			53	106	Saint - Vincent	480
484	1 200				284	31					57	106	Colombie	484
496	1 297	125	5				3		19	211	36	164	Venezuela	496
500	86	109	6	150	44	22	9	9			4 735		Guyane française	500
508	17 799	189	573	222	130 287	163	8 757	155	3 529	123	49 677	169	Equateur	508
512	484	9			102		54				45	79	Bresil	512
528	2 504	121			1 867	614								

**EC TRADE
by SITC sections (Revision 3) and main countries**

SITC section 7: Machinery and transport equipment

Exports

January - March 1989		EUR 12		Belg.-Lux.		Danmark		Deutschland		Hellas		Espana		Code
Code	Partner countries	1 000 ECU	Index 89/88	1 000 ECU	Index 89/88	1 000 ECU	Index 89/88	1 000 ECU	Index 89/88	1 000 ECU	Index 89/88	1 000 ECU	Index 89/88	
1000	WORLD	93 435 008	124	5 791 639	119	1 400 541	96	36 221 328	125	31 106	177	3 610 236	127	1000
1010	Intra-EC (EUR 12)	53 853 216	127	4 528 925	117	667 540	109	19 822 192	127	21 573	171	2 722 111	132	1010
1011	Extra-EC	37 292 640	120	1 256 805	125	726 518	86	16 239 374	123	9 532	191	886 102	113	1011
1020	Class 1	22 572 752	116	805 123	121	515 138	110	11 155 849	115	2 408	167	263 705	112	1020
1021	EFTA	9 347 099	119	415 698	115	362 949	110	5 239 341	118	818	198	92 790	109	1021
1022	Other West. Europe	1 136 134	113	34 402	101	25 486	77	524 178	118	547	394	22 190	107	1022
1023	USA and Canada	8 914 967	110	290 308	128	90 545	110	3 697 510	104	877	106	125 737	111	1023
1028	Other class 1	3 174 562	133	64 714	141	36 158	150	1 694 819	134	166	268	22 988	137	1028
1030	Class 2	11 896 321	123	385 065	126	164 414	51	3 655 372	142	6 889	196	552 227	106	1030
1031	ACP (66 countries)	1 774 412	119	81 528	109	49 962	38	240 244	133	504	403	35 628	82	1031
1032	DOM	641 082	133	12 800	78	1 051	128	143 955	301			192 128	129	1032
1033	TOM	185 535	187	2 363	100	12 434	89	7 682	51			815	181	1033
1038	Other class 2	9 285 291	123	288 395	135	100 967	58	3 263 491	140	6 385	191	323 656	99	1038
1040	Class 3 (1)	2 833 569	137	66 596	199	46 967	83	1 428 154	149	234	669	70 170	252	1040
1041	Eastern Europe (1)	1 795 446	132	44 176	169	32 303	91	1 018 816	158	234	669	26 207	283	1041
1048	Other class 3	1 038 122	147	22 420	306	14 664	70	409 337	131			44 144	236	1048
1090	Miscellaneous	2 289 131	128	5 909	294	6 482	132	159 752	121	1	33	2 024	169	1090
1051	Mediterranean Basin	3 327 499	111	107 736	96	29 276	80	1 100 301	124	4 465	179	131 099	92	1051
1053	OPEC	2 897 239	110	73 285	110	29 466	108	989 921	129	3 550	267	54 499	42	1053
1057	ASEAN	1 513 355	168	41 151	179	21 685	39	591 093	168	92	209	11 853	165	1057
1058	Latin America	1 624 113	117	33 917	115	12 957	27	553 058	113	50	37	154 368	163	1058
001	France	10 987 718	128	1 053 118	115	91 249	109	5 176 449	132	3 502	94	869 385	135	001
002	Belgium and Luxembourg	5 242 389	116			34 269	93	2 708 394	115	308	120	114 380	119	002
003	Netherlands	4 531 803	116	704 713	104	70 945	117	2 079 810	116	300	102	79 399	104	003
004	F. R. of Germany	9 024 515	127	1 254 806	114	230 665	119			6 795	142	463 920	117	004
005	Italy	7 050 402	127	459 040	113	33 170	101	3 196 000	128	1 544	97	466 129	141	005
006	United Kingdom	8 866 677	134	691 207	137	144 727	118	3 824 678	131	7 492	437	436 031	150	006
007	Ireland	819 185	145	12 088	137	11 254	112	187 837	136	20	400	16 918	62	007
008	Danmark	1 142 581	99	52 167	100	630 684	127			174	281	13 511	103	008
009	Greece	632 107	140	23 400	176	8 690	105	253 554	166			25 772	166	009
010	Portugal	1 328 834	148	35 281	160	10 366	113	325 569	159	194	313	236 665	141	010
011	Spain	4 227 016	144	243 106	146	32 205	70	1 439 230	131	1 244	882			011
021	Canary Islands	263 132	124	7 519	62	807	133	39 686	119			179 965	130	021
024	Iceland	46 963	118	743	79	5 996	73	11 391	96			481	116	024
028	Norway	651 459	90	33 304	101	81 677	102	244 496	97	6		6 934	111	028
030	Sweden	2 398 668	122	130 032	115	179 129	116	1 156 334	120	208	110	22 411	116	030
032	Finland	985 352	139	61 736	160	46 679	123	485 055	142	165		13 751	119	032
036	Switzerland	2 956 451	115	105 083	103	34 755	104	1 709 077	116	314	369	31 994	100	036
038	Austria	2 308 188	124	84 800	115	14 713	92	1 632 989	119	126	98	17 219	110	038
046	Malta	98 661	180	1 033	198	643	45	9 548	111	252	494	1 388	194	046
048	Yugoslavia	538 232	119	10 911	161	4 087	51	293 768	117	234	780	1 559	16	048
052	Turkey	437 884	99	21 297	83	6 047	168	214 877	119	61	105	10 392	267	052
056	Soviet Union	920 161	132	7 850	112	9 847	56	540 157	180			13 260	284	056
058	German Dem. Rep. (1)	89 058	118	8 407	146	3 196	63			7		6 778	272	058
060	Poland	245 179	142	8 918	108	4 053	161	134 853	150			2 263	362	060
062	Czechoslovakia	181 965	136	10 920	81	3 037	104	126 939	149	3	100	2 263	362	062
064	Hungary	212 360	151	13 920	107	4 085	143	141 920	148	126	161	1 162	241	064
068	Bulgaria	130 644	113	2 291	376	2 588	241	68 620	98	57	219	1 803	658	068
204	Morocco	274 498	122	9 028	146	6 076	68	30 936	156	286	321	18 598	39	204
208	Algeria	335 513	96	14 109	128	500	30	75 186	105			10 147	80	208
212	Tunisia	168 834	131	6 150	136	1 303	150	32 075	151	2	67	4 215	115	212
216	Libya	238 616	94	6 858	119	1 250	97	80 706	110	1 349	227	2 922	48	216
220	Egypt	360 838	102	11 231	135	5 192	143	139 184	146	420	79	5 891	107	220
224	Sudan	46 444	101	538	103	331	27	10 705	134	36	116	79	87	224
248	Senegal	63 638	171	1 017	111	227	44	2 203	95			730	159	248
268	Liberia	151 305	102	2 123	164	466	0	5 229	222			23	0	268
272	Ivory Coast	110 934	185	1 841	83	73	112	5 262	175			698	76	272
280	Togo	58 676	352	560	79	155	29	3 222	153			203	90	280
288	Nigeria	184 077	98	5 594	60	2 141	199	45 362	118	8	100	312	6	288
302	Cameroon	48 287	106	6 458	99	412	24	6 844	101	3	5	259	26	302
314	Gabon	76 549	58	412	107	15	41	4 556	271			310	171	314
318	Congo	75 778	305	935	112	161	519	1 664	161			84	117	318
322	Zaire	86 061	107	32 951	130	26	20	12 597	79			523	37	322
342	Somalia	70 412	783	312	918	1 402	283	2 782	257					342
346	Kenya	83 433	113	1 139	105	3 995	173	15 020	152			216	124	346
352	Tanzania	50 876	136	6 507	257	1 978	65	11 649	129	6		4 27	42	352
372	Réunion	97 451	116	1 633	171	31	66	6 288	116			410	199	372
390	South Africa and Namibia	879 003	125	22 438	129	138	125	522 242	141	128	427	10 273	104	390
400	United States of America	8 001 276	113	275 346	130	278 380	109	3 380 602	103	757	99	118 344	120	400
404	Canada	913 690	89	14 961	105	12 165	113	316 908	112	120	185	7 393	53	404
412	Mexico	381 754	148	12 044	123	1 827	109	145 877	128			21 790	189	412
413	Bermuda	71 321	755	30	22	173		140	26			295	150	413
442	Panama	65 016	93	111	74	157	0	7 381	126			51 441	200	442
448	Cuba	49 234	140	525	833	60	19	4 002	82			34 242	200	448
458	Guadeloupe	73 042	102	1 698	513	54	19	4 762	192			94	48	458
462	Martinique	68 327	99	1 477	185	22	88	4 888	137			262	294	462
480	Colombia	96 651	97	1 843	94	211	50	45 660	136			12 976	137	480
484	Venezuela	260 000	110	3 513	63	3 316	108	71 524	88			25 374	109	484

COMMERCE DE LA CE
par sections de la CTCl (révision 3) et principaux partenaires

10

Exportations

Section CTCl 7: Machines et matériel de transport

Code	France		Irland		Italia		Nederland		Portugal		United Kingdom		Janvier - Mars 1989	Code
	1 000 ECU	Index 89/88	1 000 ECU	Index 89/88	1 000 ECU	Index 89/88	1 000 ECU	Index 89/88	1 000 ECU	Index 89/88	1 000 ECU	Index 89/88		
1000	16 319 822	124	1 419 167	130	10 059 968	129	5 354 588	124	446 419	148	12 780 096	124	MONDE	1000
1010	9 832 363	129	1 109 977	131	5 969 796	134	3 326 993	123	379 177	146	5 472 569	128	Intra - CE (EUR 12)	1010
1011	6 486 566	118	309 026	129	4 086 656	122	1 640 551	132	67 072	159	5 584 448	118	Extra - CE	1011
1020	2 818 243	104	254 407	133	2 101 230	123	1 121 143	143	34 637	141	3 500 879	121	Classe 1	1020
1021	988 656	114	116 565	150	870 404	134	437 785	117	12 944	161	809 149	118	AELE	1021
1022	171 376	118	1 308	51	236 212	135	24 458	133	466	126	95 511	77	Autres Europe occ.	1022
1023	1 266 594	87	112 845	132	751 708	108	563 028	203	20 340	131	1 995 475	126	USA et Canada	1023
1028	391 618	169	23 690	92	242 906	134	95 872	94	887	124	600 744	121	Autres classe 1	1028
1030	3 296 872	129	47 455	112	1 447 351	119	435 889	108	19 226	119	1 875 436	113	Classe 2	1030
1031	795 917	141	4 266	94	181 417	117	85 166	135	10 223	132	288 857	112	ACP (66 pays)	1031
1032	250 786	107	313	344	25 661	128	4 890	148	450	72	9 048	99	DOM	1032
1033	83 396	177	41	171	12 879	336	8 321	142	16	107	57 588	556	TOM	1033
1038	2 166 874	127	42 639	114	1 227 393	119	337 511	102	7 837	108	1 519 943	110	Autres classe 2	1038
1040	371 352	116	7 160	120	538 074	125	83 520	148	13 210		208 132	119	Classe 3 (1)	1040
1041	138 445	67	4 057	97	325 024	116	64 786	147	12 126	969	129 452	124	Eur. orientale (1)	1041
1048	232 906	207	3 103	174	213 051	141	18 733	149	1 084		78 680	112	Autres classe 3	1048
1090	992	20	184		3 514	115	387 044	109	170	15	1 723 079	135	Divers non classés	1090
1051	989 864	113	11 433	109	577 589	111	76 457	86	2 523	87	296 756	93	Bassin méditerranéen	1051
1053	636 756	96	14 472	186	431 396	122	84 214	90	1 465	71	578 215	112	OPEP	1053
1057	329 458	231	9 905	125	140 512	161	103 013	230	738	131	263 855	141	ANASE	1057
1058	366 023	159	1 162	49	325 603	120	42 576	102	2 543	232	131 856	71	Amérique latine	1058
001			174 808	136	1 828 473	128	517 246	120	94 994	126	1 178 494	124	France	001
002	985 971	108	31 143	116	298 541	126	577 378	120	15 156	93	496 849	138	Belgique et Luxembourg	002
003	531 592	106	130 323	152	292 017	150			8 948	111	633 756	125	Pays - Bas	003
004	3 152 834	142	202 943	113	1 391 250	129	846 961	113	88 299	142	1 386 042	125	R.F. d'Allemagne	004
005	1 933 442	126	60 454	141			293 487	123	22 918	156	584 218	121	Italie	005
006	1 564 617	135	471 572	132	972 649	147	701 061	125	52 643	183		183	Royaume - Uni	006
007	79 682	194			27 824	129	46 574	257	533	561	436 295	145	Irlande	007
008	82 682	26	10 257	136	89 641	131	112 058	152	2 719	320	148 688	121	Danemark	008
009	100 949	96	1 237	97	146 549	145	20 403	139	1 483	242	50 070	132	Grèce	009
010	330 620	171	4 137	93	203 183	131	50 594	158			132 225	121	Portugal	010
011	1 089 993	165	23 104	151	719 668	142	161 050	157	91 484	175	425 932	146	Espagne	011
021	9 222	145	244	268	14 384	128	3 525	164	369	70	7 411	107	Iles Canaries	021
024	1 990	40	392	156	18 020	126	2 225	76	242	120	5 483	66	Islande	024
028	45 362	62	19 089	143	43 031	53	63 412	131	1 087	276	113 061	103	Norvège	028
030	242 199	109	41 967	155	184 860	149	126 041	121	4 720	273	310 785	127	Suède	030
032	100 822	121	9 867	122	89 410	165	60 387	139	2 591	182	114 889	130	Finlande	032
036	406 658	107	33 596	138	349 631	141	97 690	87	2 016	62	185 637	112	Suisse	036
038	191 625	185	11 654	251	185 452	132	88 030	142	2 287	215	79 293	113	Autriche	038
048	13 038	433	163	302	58 113	268	2 473	176	13	72	11 997	69	Malte	048
048	84 068	113	273	49	110 699	149	10 562	127	74	95	21 997	114	Yougoslavie	048
052	52 156	102	762	39	64 801	86	10 781	57	379	138	56 331	69	Turquie	052
056	68 848	51	1 137	106	190 117	106	23 857	238	11 785	117	53 303	117	Union soviétique	056
058	21 380	83	1 393	266	28 039	136	9 730	103			9 848	178	Soudan	058
060	19 819	142	925	100	32 127	100	10 858	196	10	2	26 683	161	Pologne	060
062	10 280	67	17	587	19 080	115	4 325	117			15 016	105	Tchécoslovaquie	062
064	9 173	91	586		20 736	148	10 958	140	9		9 685	119	Hongrie	064
068	8 032	129			30 785	211	4 651	68			11 817	99	Bulgarie	068
204	184 861	164	219	149	26 278	99	4 680	81	617	148	12 919	141	Maroc	204
208	158 486	89	4 059	695	60 036	108	5 999	99	13	87	6 978	65	Algérie	208
212	78 518	126	37 214	118	37 214	118	2 581	233	24	63	6 678	213	Tunisie	212
218	30 432	76	3 269	339	85 771	87	7 735	59	2		40 952	98	Libye	218
220	68 101	62	1 482	33	08 586	102	10 578	65	210	34	49 963	96	Egypte	220
224	6 770	42	141		8 297	140	1 829	23			16 737	82	Soudan	224
248	51 901	187	17		3 829	111	1 728	11			1 321	114	Sénégal	248
268	136 958	938	3 535	145	915	138	915	138			2 058	167	Libéria	268
272	61 877	152	692	378	4 303	79	31 680	79	1	1	4 507	70	Côte - d'Ivoire	272
280	52 636	456	22	14	539	99	246	115	19	35	1 074	187	Togo	280
288	42 454	72	814	76	23 052	112	7 589	141	86	183	56 665	117	Nigeria	288
302	25 446	115	417	180	5 885	118	6 956	161	57		1 811	119	Cameroun	302
314	63 142	50	28	560	1 023	123	3 049	749			4 014	217	Gabon	314
318	65 432	423	47		6 638	118	309	105	33	38	475	35	Congo	318
322	14 002	53	115	39	19 055	323	2 364	223	141	81	4 287	112	Zaire	322
342	52 845	122	35	20	11 741	204	874	271			1 024	88	Somalie	342
346	17 968	122	608	165	10 732	224	2 402	66	403	504	30 956	93	Kenya	346
352	353	91	253	49	8 241	222	3 106	165	1		23 572	150	Tanzanie	352
372	85 291	116	89		3 007	91	131	27	52		539	97	Réunion	372
390	85 976	84	2 258	82	65 763	132	21 483	109	473	162	167 831	108	Répub. d'Afr. du Sud	390
400	1 113 776	106	108 595	143	663 618	107	453 951	187	17 862	123	1 790 045	127	États - Unis d'Amérique	400
404	152 818	38	4 250	44	88 090	112	109 077	315	2 478	247	205 430	114	Canada	404
412	108 515	327	7		47 021	184	11 471	140	26	54	33 133	62	Mexique	412
413	16 068	217			6 746		189				47 680		Bermudes	413
442	1 817	37	15	83	1 955	21	368	159	1 114		657	6	Panama	442
448	1 648	51			6 337	84	6 337	135	71		2 038	112	Cuba	448
452	63 254	98			2 377	126	225				590	77	Guadeloupe	452
468	58 605	94			1 989	88	713	249			371	107	Martinique	468
480	16 742	64	8		11 320	71	2 540	106			5 351	57	Colombie	480
484	50 136	148	68	324	73 841	116	6 250	95	1 035					

**EC TRADE
by SITC sections (Revision 3) and main countries**

SITC section 8: Miscellaneous manufactured articles

Imports

January - March 1989		EUR 12		Belg. - Lux		Danmark		Deutschland		Hellas		Espana		Code
Code	Partner countries	1 000 ECU	Index 89/88	1 000 ECU	Index 89/88	1 000 ECU	Index 89/88	1 000 ECU	Index 89/88	1 000 ECU	Index 89/88	1 000 ECU	Index 89/88	
1000	WORLD	31 942 608	115	2 265 726	104	743 658	103	8 695 929	109	221 906	134	1 348 016	173	1000
1010	Intra-EC (EUR 12)	17 431 632	112	1 788 672	102	383 752	103	3 851 318	108	154 301	127	883 861	183	1010
1011	Extra-EC	14 244 092	119	475 613	113	359 906	104	4 821 003	111	67 586	150	464 111	156	1011
1020	Class 1	7 576 368	122	234 340	107	192 218	105	2 589 860	112	30 587	144	290 548	143	1020
1021	EFTA	2 453 236	112	71 110	92	121 718	104	921 586	104	10 105	152	71 049	118	1021
1022	Other West. Europe	1 054 744	115	25 164	112	13 652	133	734 161	112	1 410	226	3 653	138	1022
1023	USA and Canada	2 691 127	141	91 861	120	39 192	108	479 814	129	10 591	190	125 019	187	1023
1028	Other class 1	1 377 264	117	46 205	110	17 657	91	454 300	115	8 481	101	90 827	123	1028
1030	Class 2	5 078 732	112	177 375	116	119 040	99	1 568 661	104	28 977	153	118 095	152	1030
1031	ACP (66 countries)	121 142	116	3 504	451	1 607	81	22 269	115	168		449	154	1031
1032	DOM	5 163	98	5	500	14		24	43			2 967	106	1032
1033	TOM	4 302	266	12		109	62	61	77			1 348	103	1033
1038	Other class 2	4 948 125	112	173 854	114	117 310	99	1 546 307	104	28 808	152	113 331	152	1038
1040	Class 3 (1)	1 588 995	130	63 898	132	48 648	112	662 482	123	8 023	170	55 469	361	1040
1041	Eastern Europe (1)	671 219	116	18 418	108	14 837	98	325 408	108	1 691	120	34 531	1041	1041
1048	Other class 3	917 773	143	45 480	145	33 810	119	337 074	140	6 331	191	20 938	173	1048
1090	Miscellaneous	266 877	131	1 441	31			23 608	76	19	119	44	550	1090
1051	Mediterranean Basin	1 640 553	116	72 841	121	18 247	153	873 153	113	3 185	176	13 843	157	1051
1053	OPEC	175 998	159	2 302	188	5 979	268	31 046	127	108	89	2 030	143	1053
1057	ASEAN	839 030	139	28 015	140	27 085	122	207 622	113	1 680	169	13 046	239	1057
1058	Latin America	184 234	122	4 062	162	5 337	118	5 001	106	248	200	7 164	147	1058
001	France	1 999 176	113	417 022	101	20 953	92	515 679	108	23 615	196	130 206	133	001
002	Belgium and Luxembourg	1 435 869	110			15 075	86	270 274	110	4 056	104	22 239	144	002
003	Netherlands	1 725 948	118	466 431	105	40 709	127	509 329	113	5 545	77	31 468	117	003
004	F R of Germany	3 994 430	109	456 702	105	158 773	110			39 548	118	159 275	119	004
005	Italy	4 164 272	113	274 330	96	44 052	84			64 126	145	399 111	349	005
006	United Kingdom	1 655 917	108	95 544	102	54 402	101	1 407 806	102	360 312	102	11 945	93	006
007	Ireland	453 700	138	11 062	91	3 802	117	70 136	134	530	74	8 446	166	007
008	Denmark	469 394	111	16 013	106	186 540	114			1 497	88	11 536	147	008
009	Greece	306 161	104	5 080	110	5 202	90	204 951	107			370	92	009
010	Portugal	675 710	124	18 747	92	35 496	103	213 967	138	419	186	38 432	162	010
011	Spain	551 070	110	27 740	109	5 288	107	112 323	101	3 021	64			011
021	Canary Islands	3 194	120	4	400	14		20	38			2 805	139	021
024	Iceland	1 425	95	184	681	455	239	145	52			13	144	024
028	Norway	68 349	101	1 787	93	12 962	100	9 963	91		97	2 048	117	028
030	Sweden	367 684	117	14 733	115	56 970	101	93 353	117	2 150	161	12 421	175	030
032	Finland	108 788	105	2 612	89	11 034	91	34 553	105	121	46	1 703	94	032
036	Switzerland	1 311 783	113	38 066	80	27 624	117	422 199	99	4 347	135	39 600	104	036
038	Austria	595 202	109	13 728	115	12 673	104	361 374	107	3 310	203	15 263	131	038
043	Andorra	3 183	106			4	17					216	155	043
046	Malta	43 998	99	5 071	117	909	139	25 406	99	1		3	13	046
048	Yugoslavia	515 647	115	9 104	111	2 674	73	401 634	117	987	205	1 386	74	048
052	Turkey	491 007	116	10 984	110	9 330	180	306 830	108	421	292	874	342	052
056	Soviet Union	49 269	270	5 233	105	205	145	7 302	86	180	52	30 815	99	056
058	German Dem. Rep. (1)	66 407	109	5 617	79	3 033	103					721	349	058
060	Poland	142 974	114	1 426	160	1 892	117	89 957	116	75	170	407	308	060
062	Czechoslovakia	74 617	101	2 184	110	5 865	61	35 862	98	630	181	1 375	99	062
064	Hungary	124 089	122	4 373	190	1 200	69	84 196	120	53	65	842	513	064
066	Romania	196 838	107	4 043	93	799	108	98 484	102	273	196	89	52	066
068	Bulgaria	15 395	107	541	525	104	40	9 307	95	93	152	261	103	068
070	Albania	1 632	97			10	143	300	45	41	98	22		070
204	Morocco	214 101	124	17 003	165	797	238	40 595	125			5 593	192	204
208	Algeria	2 874	103	2	11			34	76					208
212	Tunisia	193 185	117	25 420	125	2 514	513	64 673	114			121	117	212
220	Egypt	11 030	100	149	219	459	128	2 762	89	27	135	118	246	220
248	Senegal	1 446	196	13	433									248
272	Ivory Coast	2 918	107	81				100						272
334	Ethiopia	2 293	145					124	69					334
346	Kenya	2 285	120	9	450	7	88	178	141	45		39	61	346
370	Madagascar	1 424	139			7	117	1	25			1		370
373	Mauritius	89 755	114	308	84	1 442	79	18 832	108			202	289	373
382	Zimbabwe	5 599	124	2	2	43	93	1 723	262	2		26	867	382
390	South Africa and Namibia	25 510	107	617	176	4		7 385	200	94	409	345	330	390
395	Lesotho	1 758	190	190				455	327	66		43	307	395
400	United States of America	2 616 274	141	89 851	121	38 083	108	468 375	129	10 378	191	122 351	188	400
404	Canada	74 853	132	2 010	85	1 108	102	11 439	153	213	153	2 867	164	404
412	Mexico	18 673	149	953	188	71	93	3 018	141	1		2 052	201	412
413	Bermuda	1 378	714	1				1				1 297		413
446	Anguilla	1 905												446
469	Barbados	2 767		2 619				7	23			8		469
480	Colombia	4 954	114	172	236	52	111	2 113	102			392	129	480
500	Ecuador	1 499	255	5	500	1	33	205	427			51	146	500
504	Peru	3 892	107	53	757	10	26	1 480	120			172	637	504
508	Brazil	131 605	123	2 283	134	5 091	118	34 840	102	226	185	1 169	104	508
512	Chile	1 405	165	36				560	392			238	322	512
524	Uruguay	5 666	77	3	5	22	71	2 899	63			57	62	524
528	Argentina	11 215	154	209	522	59	268	3 723	223			2 582	141	528
600	Cyprus	36 407	148	588	91	139	42	3 639	200	945	169	522	517	600
604	Lebanon	7 942	128	313	66	147	191	1 003	149	6	600	10	40	604
612	Iraq	1 408	135					26						612
616	Iran	1 370	136	4	29	10	250	312	120			172	119	616
624	Israel	117 118	107	4 199	74	652	138	25 610	95	716	140	3 882	161	624
628	Jordan	3 9												

COMMERCE DE LA CE
par sections de la CTCl (révision 3) et principaux partenaires

10

Importations

Section CTCl 8: Articles manufacturés divers

Code	France		Ireland		Italia		Nederland		Portugal		United Kingdom		Janvier - Mars 1989	
	1 000 ECU	Index 89/88	1 000 ECU	Index 89/88	1 000 ECU	Index 89/88	1 000 ECU	Index 89/88	1 000 ECU	Index 89/88	1 000 ECU	Index 89/88	Pays partenaires	Code
1000	5 989 785	113	485 051	123	2 539 331	119	3 184 849	107	205 887	121	6 282 480	128	MONDE	1000
1010	3 721 980	108	386 167	119	1 294 828	115	2 080 805	104	167 205	128	2 718 957	123	Intra - CE (EUR 12)	1010
1011	2 257 910	121	98 870	141	1 240 331	124	1 023 793	111	38 660	99	3 396 309	131	Extra - CE	1011
1020	1 107 767	127	66 137	149	714 973	130	484 710	113	30 198	107	1 835 040	137	Classe 1	1020
1021	370 343	110	9 438	114	256 774	116	110 979	105	14 027	96	496 107	139	AELE	1021
1022	83 710	126	1 607	184	54 467	142	58 754	96	349	138	77 817	126	Autres Europe occ.	1022
1023	479 837	151	47 578	158	270 874	149	211 005	121	7 271	120	928 085	143	USA et Canada	1023
1028	173 868	113	7 514	148	132 859	123	103 972	120	8 550	118	333 031	122	Autres classe 1	1028
1030	947 959	114	28 094	120	343 222	104	407 250	105	7 073	74	1 334 986	123	Classe 2	1030
1031	54 575	115	448	207	9 460	138	3 454	76	9	35	25 199	112	ACP (66 pays)	1031
1032	1 772	96			70	30	6	26	13	325	292	103	DOM	1032
1033	411	81	1		4	3	258	100			2 098	474	TOM	1033
1038	891 202	114	25 645	119	333 688	103	403 532	106	7 051	74	1 307 397	123	Autres classe 2	1038
1040	202 194	125	6 639	156	182 136	146	131 833	120	1 390	99	226 283	136	Classe 3 (1)	1040
1041	95 749	111	1 216	147	41 104	119	55 437	104	463	82	82 365	121	Eur. orientale (1)	1041
1048	106 444	141	5 423	158	141 032	156	76 396	135	927	111	143 918	147	Autres classe 3	1048
1090	9 895	330	14		4 371	87	80 250	147	22	440	147 213	139	Divers non classés	1090
1051	333 253	120	4 591	122	79 719	137	83 479	95	748	262	157 494	126	Bassin méditerranéen	1051
1053	42 078	165	673	138	11 717	147	22 858	127	1	6	57 206	194	OPEP	1053
1057	152 722	135	5 545	136	55 404	139	76 564	117	264	33	271 083	132	ANASE	1057
1058	31 612	118	1 228	196	16 739	120	12 827	119	2 183	46	52 833	150	Amérique latine	1058
001			13 321	130	330 483	112	155 491	125	26 728	139	365 678	119	France	001
002	495 086	112	7 709	116	86 067	121	369 749	103	8 834	121	156 780	111	Belgique et Luxembourg	002
003	237 436	113	12 676	159	94 870	125			9 507	148	317 977	160	Pays - Bas	003
004	95 125	107	34 042	117	494 017	112	954 820	104	42 232	140	703 796	117	R F d'Allemagne	004
005	1 139 305	104	20 807	124			219 862	94	28 157	109	566 716	125	Italie	005
008	360 179	104	283 771	117	177 623	116	211 097	104	18 287	115			Royaume - Uni	006
007	68 168	159			24 745	157	30 496	202	541	71	235 774	131	Irlande	007
008	52 611	118	3 889	119	24 261	108	47 887	80	2 430	134	122 730	120	Danemark	008
009	40 224	108	289	222	6 948	97	10 128	71	32	62	32 937	100	Grèce	009
010	184 097	121	6 630	130	12 712	213	49 882	111	49 882	111	115 328	115	Portugal	010
011	193 650	108	3 034	113	42 903	115	31 393	116	30 477	128	101 241	119	Espagne	011
021	35	36			22	10	3	300	12		279	100	Iles Canaries	021
024	54	40			12	19	116	223	7	233	439	59	Islande	024
028	6 046	132	683	138	4 876	163	7 100	67	988	305	21 739	103	Norvège	028
030	43 589	117	3 039	140	24 466	145	21 474	104	2 969	101	92 520	121	Suède	030
032	14 120	120	1 218	105	6 042	122	6 870	79	1 033	114	29 482	112	Finlande	032
036	258 822	110	2 225	108	168 814	111	43 744	109	6 325	75	300 017	165	Suisse	036
038	47 710	102	2 293	96	52 563	119	31 675	123	2 704	136	51 909	104	Autriche	038
043	2 957	107			3	7	3						Andorre	043
046	2 095	127	56	207	2 604	116	1 159	101			6 694	76	Malte	046
048	19 142	113	300	108	33 133	152	26 168	83	33	21	21 086	106	Yougoslavie	048
052	59 511	133	1 249	219	18 650	130	31 404	108	261	31	49 893	152	Turquie	052
056	1 581	84	121	159	1 845	317	2 793	161	31	140	4 163	98	Union soviétique	056
058	20 436	103	20 807	124	3 467	107	12 033	109	128	128	20 600	133	Rép. démocr. allem. (1)	058
060	12 545	124	287	139	2 658	88	9 637	96	32	188	18 058	108	Pologne	060
082	9 789	108	460	172	3 486	110	6 668	97	142	81	12 426	108	Tchécoslovaquie	082
084	14 767	150	94	181	3 528	156	7 455	92	100	53	7 481	108	Hongrie	084
086	35 274	105	117	123	24 385	113	15 797	110	12		17 585	146	Roumanie	086
088	1 235	78	112	133	844	373	914	119	18	150	1 966	160	Bulgarie	088
070	122	80			910	217	140	38			87		Albanie	070
204	141 313	117	72		3 834	145	3 588	149	33	236	1 273	123	Maroc	204
208	2 773	103			1	10	1				54	337	Algérie	208
212	79 634	119	80	151	9 388	120	9 534	78			1 821	155	Tunisie	212
220	2 219	87	8	200	2 024	100	1 880	151			1 384	86	Égypte	220
248	859	188									570	249	Sénégal	248
272	2 418	120			98	40	24	35			197	51	Côte - d'Ivoire	272
334	836	87			1 178	312					155	242	Éthiopie	334
348	346	86			84	162		6	38		1 571	127	Kenya	346
370	1 371	150			30	42					14	140	Madagascar	370
373	45 923	117	126	408	7 378	137	1 866	85			13 678	114	Maurice	373
382	437	200	177	322	53	47	1 143	86			1 993	98	Zimbabwe	382
390	1 827	87	294	258	3 458	482	34	58	38	106	10 808	68	Rép. d'Afr. du Sud, Namibie	390
395	169	38									801	763	Lesotho	395
400	463 480	150	45 832	155	266 702	150	205 492	122	6 796	116	898 934	144	États - Unis d'Amérique	400
404	18 357	174	1 747	408	4 173	102	5 513	97	476	245	29 150	120	Canada	404
412	3 389	110	12	5	1 254	102	2 071	130	493		5 359	199	Mexique	412
413			1								78	41	Bermudes	413
446											1 904		Anguilla	446
489					7						126	70	La Barbade	489
480	806	88	1		725	120	153	123			740	179	Colombie	480
500	74	114			1 102	283	35	318			26	76	Équateur	500
504	212	49	6		908	74	815	136			236	271	Pérou	504
508	24 066	127	1 136	291	9 646	133	8 681	112	1 668	35	42 799	165	Brazil	508
512	189	194			307	53	7	5			807	94	Chili	512
524	593	47	35		394	114	122	69			1 544	195	Uruguay	524
528	1 155	157	38		2 252	97	251	111	5	100	941	224	Argentine	528
600	3 251	155	705	214	530	405	1 827	121			24 261	142	Chypre	600
804	3 798	120			513	156	401	115			1 751	153	Liban	804
812	397	154	3	13	9	129	29	171			944	167	Irak	812
816	188	85			44	42					660	238	Iran	816
824	16 851	105	2 085	83	7 970	126	7 343	89	364		47 446	119	Israël	824
828	1 901	248			27									

EC TRADE by SITC sections (Revision 3) and main countries

SITC section 8: Miscellaneous manufactured articles

Exports

January - March 1989		EUR 12		Belg. - Lux.		Danmark		Deutschland		Hellas		España		Code
Code	Partner countries	1 000 ECU	Index 89/88	1 000 ECU	Index 89/88	1 000 ECU	Index 89/88	1 000 ECU	Index 89/88	1 000 ECU	Index 89/88	1 000 ECU	Index 89/88	
1000	WORLD	30 223 568	114	1 624 832	110	874 111	104	7 860 149	115	313 914	128	1 061 279	103	1000
1010	Intra - EC (EUR 12)	17 176 000	113	1 315 367	110	409 023	113	4 177 096	115	223 150	123	552 958	106	1010
1011	Extra - EC	12 633 139	115	308 818	109	463 601	97	3 602 870	116	89 637	143	506 009	99	1011
1020	Class 2	9 401 854	116	210 774	104	421 008	96	2 965 994	115	78 770	144	224 375	105	1020
1021	EFTA	4 679 087	110	101 231	102	317 728	95	2 046 105	116	42 867	116	46 425	87	1021
1022	Other West Europe	269 769	114	10 193	118	10 521	79	111 558	111	985	631	14 100	140	1022
1023	USA and Canada	3 132 743	117	73 956	106	70 635	100	547 416	111	34 462	200	141 698	102	1023
1028	Other class 1	1 320 256	134	25 394	97	22 125	110	260 915	118	457	90	22 153	192	1028
1030	Class 2	2 790 682	113	81 751	115	31 055	91	447 922	121	8 185	119	274 295	94	1030
1031	ACP (66 countries)	265 907	101	16 215	103	3 305	128	23 918	116	391	99	2 915	54	1031
1032	DOM	339 915	107	2 574	97	318	58	6 813	141	42	840	192 093	106	1032
1033	TOM	54 656	120	547	121	5	89	2 560	105	2	0	2 515	148	1033
1038	Other class 2	2 130 203	115	62 415	120	20 648	88	414 631	121	7 750	120	78 476	77	1038
1040	Class 3 (1)	440 603	122	16 293	189	11 538	163	188 954	110	2 682	292	7 339	157	1040
1041	Eastern Europe (1)	361 858	121	14 837	208	10 368	183	162 468	108	2 682	292	2 694	232	1041
1048	Other class 3	78 746	125	1 456	99	1 170	85	26 485	128			4 645	132	1048
1090	Miscellaneous	414 428	101	647	109	1 487	135	80 183	111	1 127	449	2 312	248	1090
1051	Mediterranean Basin	667 668	101	31 859	110	6 954	96	191 593	109	4 037	128	27 526	67	1051
1053	OPEC	709 660	97	16 029	103	5 523	78	104 957	106	4 550	162	33 751	83	1053
1057	ASEAN	279 098	171	5 217	113	2 955	125	54 497	137	2	0	2 515	107	1057
1058	Latin America	219 821	118	7 617	179	2 457	77	67 497	125	3	38	30 282	76	1058
001	France	3 600 143	113	429 684	112	44 747	114	971 031	115	26 741	130	189 825	108	001
002	Belgium and Luxembourg	1 911 510	107			13 696	110	534 746	112	2 436	86	31 533	121	002
003	Netherlands	2 190 043	110	361 833	106	38 554	106	980 734	107	9 956	122	32 026	107	003
004	F. R. of Germany	3 826 836	106	261 119	107	168 627	113			148 967	139	114 960	92	004
005	Italy	1 232 363	115	67 272	109	23 048	119	458 178	112	5 760	163	40 579	106	005
006	United Kingdom	2 506 811	122	133 178	113	100 809	114	700 851	123	22 596	67	92 107	112	006
007	Ireland	372 198	128	6 786	129	3 590	116	32 411	125	320	395	3 085	113	007
008	Denmark	409 266	104	17 199	106			164 824	110	5 616	148	5 812	48	008
009	Greece	185 877	114	5 295	105	2 256	113	49 372	107			3 936	150	009
010	Portugal	212 984	129	10 025	104	2 662	94	57 118	138	196	25	39 094	137	010
011	Spain	727 993	144	22 976	134	11 032	139	227 831	148	562	46			011
021	Canary Islands	197 564	106	673	134	290	54	5 317	134	23	460	174 465	104	021
022	Ceuta and Melilla	17 075	122	29	290	17	340	328	338	19		15 832	102	022
024	Iceland	25 133	80	740	70	5 524	63	6 606	132	29	97	5 184	81	024
028	Norway	372 100	89	9 914	86	100 747	80	80 091	97	3 880	172	5 480	96	028
030	Sweden	855 725	114	25 661	99	145 360	104	245 354	127	14 973	192	14 190	97	030
032	Finland	289 049	116	10 655	137	30 413	112	85 777	121	4 174	245	2 582	115	032
036	Switzerland	2 019 781	110	38 178	103	25 822	113	877 631	113	10 715	55	18 877	92	036
038	Austria	1 117 301	116	16 883	104	9 862	103	750 646	119	9 095	167	5 113	127	038
043	Andorra	41 435	118	138	113	239	385	1 621	124			12 827	166	043
046	Malta	20 202	117	269	88	252	210	6 032	122	117	509	255	96	046
048	Yugoslavia	130 309	123	5 435	234	1 168	65	75 567	107	846	651	206	62	048
052	Turkey	65 360	103	4 320	73	1 332	84	28 104	121	10	333	715	80	052
056	Soviet Union	147 165	110	3 742	486	3 301	260	66 894	101	48	800	1 688	340	056
058	German Dem. Rep. (1)	26 470	158	2 531	227	1 281	185			960	207	36	10	058
060	Poland	69 631	189	3 054	168	3 338	256	33 426	170	521		602	060	
062	Czechoslovakia	34 986	113	2 046	186	631	55	17 699	119	377	309	87	76	062
064	Hungary	50 707	120	2 676	138	1 563	172	32 136	106	22	550	15 234	90	064
066	Romania	15 050	73	101	93	25	36	3 752	107			2	2	066
068	Bulgaria	16 617	98	677	245	218	68	8 359	93	689	224	38	24	068
204	Morocco	49 176	89	1 932	121	44	100	8 252	92	14	700	3 263	27	204
208	Algeria	44 460	101	3 482	76	295	113	8 408	148			836	131	208
212	Tunisia	62 385	119	6 666	136	249	247	15 039	108	6	300	875	110	212
216	Libya	50 857	49	196	13	229	113	6 689	87	51	10	457	8	216
220	Egypt	38 995	88	1 599	134	679	109	10 468	105	69	265	789	103	220
248	Senegal	12 255	112	1 788	489	57	56	268	132			186	42	248
272	Ivory Coast	17 379	95	814	147			506	109			464	31	272
288	Nigeria	30 270	89	386	84	127	109	4 824	102	4	29	490	67	288
302	Cameroon	20 845	106	1 708	502	99	61	556	133	2	6	216	80	302
314	Gabon	13 751	105	106	24	1	10	335	342			12	55	314
322	Zaire	15 278	93	5 244	87	14	11	1 398	51	7	117	309	121	322
346	Kenya	17 675	179	167	69	155	263	1 161	121	13	93	51	196	346
372	Réunion	41 850	104	961	80	10	333	384	126			545	89	372
373	Mauritius	11 126	88	167	201	32	188	2 141	150			9	100	373
390	South Africa and Namibia	106 832	106	3 868	68	326	103	42 550	139	107	82	2 618	120	390
400	United States of America	2 788 430	117	63 278	108	63 376	99	486 426	110	32 781	200	126 187	101	400
404	Canada	344 315	117	10 679	106	7 259	113	60 990	121	1 681	209	15 511	120	404
412	Mexico	41 055	176	795	106	352	37	17 948	174			8 576	196	412
442	Panama	24 065	118	230	264	22	122	543	133	1	100	1 025	48	442
458	Guadeloupe	35 753	113	401	96	1	100	246	107			531	88	458
462	Martinique	37 128	109	390	98			275	142			579	117	462
478	Netherlands Antilles	14 859	130	104	142	28	156	1 267	260			395	130	478
480	Colombia	11 973	118	375	242	41	205	2 939	107			2 904	64	480
484	Venezuela	20 066	94	1 382	440	318	236	5 672	94			3 843	106	484
496	French Guiana	10 549	108	121	108			263	711			142	130	496
508	Brazil	52 411	140	1 208	95	666	85	18 104	114			1 197	89	508
512	Chile	17 158	101	774	183	203	43	6 443	183			2 830	119	512
528	Argentina	17 940	70	355	48	638	100	6 646	101			4 307	32	528
600	Cyprus	22 471	130	645	66	371	170	2 682						

COMMERCE DE LA CE
par sections de la CTCl (révision 3) et principaux partenaires

10

Exportations

Section CTCl 8: Articles manufacturés divers

Code	France		Ireland		Italia		Nederland		Portugal		United Kingdom		Pays partenaires	Code
	1 000 ECU	Index 89/88	1 000 ECU	Index 89/88	1 000 ECU	Index 89/88	1 000 ECU	Index 89/88	1 000 ECU	Index 89/88	1 000 ECU	Index 89/88		
1000	3 893 810	110	611 167	137	6 763 966	112	2 040 321	113	861 527	118	4 318 496	121	MONDE	1000
1010	2 066 829	107	495 789	144	3 945 006	109	1 505 382	111	637 908	125	1 847 497	119	Intra - CE (EUR 12)	1010
1011	1 826 296	112	115 378	112	2 817 669	116	360 559	127	223 390	101	2 298 912	125	Extra - CE	1011
1020	1 116 019	113	100 385	113	2 147 067	115	296 386	127	207 348	104	1 633 748	127	Classe 1	1020
1021	461 846	108	1 125	50	818 786	106	140 726	111	166 405	104	494 683	114	AELE	1021
1022	41 615	112	481	40	44 130	134	5 813	105	113	59	30 260	114	Autres Europe occ.	1022
1023	396 313	112	43 018	108	968 830	117	94 148	137	38 611	101	723 656	132	USA et Canada	1023
1028	216 245	129	14 581	126	315 320	142	55 699	180	2 218	187	385 149	141	Autres classe 1	1028
1030	659 144	111	13 923	103	606 506	115	64 371	118	12 401	62	591 129	121	Classe 2	1030
1031	105 797	98	1 125	50	36 311	102	6 249	93	7 766	116	59 915	105	ACP (66 pays)	1031
1032	117 089	109	483	363	14 475	105	1 006	169	1 224	181	3 798	87	DOM	1032
1033	22 884	111	72	91	14 624	157	2 810	108	16	76	3 548	118	TOM	1033
1038	413 373	115	12 244	111	539 096	116	54 306	121	3 395	27	523 896	124	Autres classe 2	1038
1040	51 133	114	1 090	113	64 096	152	19 802	160	3 641	795	74 035	108	Classe 3 (1)	1040
1041	43 008	110	937	109	49 794	157	17 588	154	3 640	798	53 842	107	Eur. orientale (1)	1041
1048	8 126	135	153	138	14 302	139	2 214	217	1	50	20 194	110	Autres classe 3	1048
1090	684	72			1 291	45	154 380	102	229	23	172 088	97	Divers non classés	1090
1051	140 105	115	2 849	81	157 228	90	20 093	116	565	94	84 859	101	Bassin méditerranéen	1051
1053	135 651	93	4 850	114	239 956	93	13 067	76	479	4	150 847	119	OPEP	1053
1057	43 414	121	876	82	29 838	113	6 500	78	146	190	133 338	169	ANASE	1057
1058	36 818	152	844	144	47 949	136	3 556	96	1 088	115	21 710	105	Amérique latine	1058
001			54 310	152	1 126 098	108	194 866	111	173 001	123	389 840	120	France	001
002	452 773	107	12 800	94	295 826	100	441 622	105	18 913	97	107 165	124	Belgique et Luxembourg	002
003	165 622	110	45 299	176	232 558	107			46 907	115	276 554	122	Pays - Bas	003
004	548 425	103	65 737	144	1 404 380	101	494 183	104	205 390	131	415 048	106	R. F. d'Allemagne	004
005	339 635	113	23 199	144			82 020	139	12 610	237	180 062	116	Italie	005
006	325 392	108	276 864	142	543 465	127	209 116	134	102 433	122		122	Royaume - Uni	006
007	14 284	144			19 952	116	9 582	134	6 708	119	275 480	129	Irlande	007
008	27 148	93	4 507	126	53 591	95	33 931	107	34 678	97	61 960	112	Danemark	008
009	22 036	48	1 554	234	74 978	164	7 025	135	701	218	18 724	113	Grèce	009
010	34 892	111	1 721	170	36 062	128	6 943	141			24 251	142	Portugal	010
011	136 622	136	9 797	153	158 097	142	26 094	143	36 568	179	98 414	147	Espagne	011
021	2 921	106	446	335	8 315	117	693	130	1 014	208	3 407	89	Iles Canaries	021
022	181	195	3		562	122	11	550	6		87	128	Ceuta et Melilla	022
024	1 674	65	96	40	2 226	84	2 855	69	287	41	4 912	82	Islande	024
028	22 418	99	4 109	81	37 950	78	17 808	83	32 622	98	57 081	94	Norvège	028
030	48 357	98	17 150	121	112 279	111	40 642	126	68 085	101	123 674	120	Subde	030
032	22 701	119	6 000	132	49 615	119	14 398	115	25 620	93	37 114	110	Finlande	032
036	328 658	111	10 636	121	405 169	105	40 022	111	23 109	119	240 964	119	Suisse	036
038	38 037	101	4 295	135	211 548	111	25 000	119	16 684	139	30 938	105	Autriche	038
043	23 271	107	23	153	2 800	92	168	26			348	99	Andorre	043
046	1 265	166	155	54	5 782	108	404	74	1	4	5 670	122	Malte	046
048	7 642	180	192	237	26 539	165	3 673	141	84	138	8 957	124	Yougoslavie	048
052	9 162	89	104	13	8 366	110	1 504	90	3	4	11 740	105	Turquie	052
056	21 290	105	377	366	16 576	135	7 210	202	2 963	119	23 076	80	Union soviétique	056
058	2 777	81	42	9	12 698	294	1 627	166	461	119	4 037	89	Rép. démocr. allem. (1)	058
060	2 683	130	464		8 926	229	4 356	152	93		12 169	244	Pologne	060
062	3 235	163	8	4	3 452	100	1 729	131	68		5 654	86	Tchécoslovaquie	062
064	3 040	120	40	45	3 872	147	1 763	139	24		5 337	203	Hongrie	064
066	8 534	112			1 190	135	281	49	7	78	1 111	142	Roumanie	066
068	1 404	161	6		2 244	66	577	72	4		2 401	127	Bulgarie	068
204	27 452	114	8	80	5 256	86	718	129	47	52	2 190	154	Maroc	204
206	22 384	90	1		7 011	120	389	39	38	36	1 616	167	Algérie	206
212	28 353	128	24	800	6 394	114	4 247	128	4		528	35	Tunisie	212
216	4 408	134	205	98	30 103	41	882	90	46		7 591	88	Libye	216
220	7 369	98	512	153	6 435	88	2 459	163	49		8 587	56	Egypte	220
248	8 022	105	1		1 395	67	37	82	70	389	433	67	Sénégal	248
272	11 922	105	104	800	2 783	133	172	109	5	100	607	105	Côte - d'Ivoire	272
288	9 400	249	41	3	2 729	53	613	58	5	28	11 851	72	Nigeria	288
302	14 400	92	133	47	2 956	158	93	198	5	4	677	195	Cameroun	302
314	11 770	108			892	100	63	35	12	67	560	98	Gabon	314
322	2 476	84	99	52	5 239	158	235	52	30	60	227	105	Zaire	322
346	1 676	157	308		4 762	846	282	93	541	108	8 559	139	Kenya	346
372	38 206	106	32		1 416	89	157	714	85	113	54	17	Réunion	372
373	7 021	75	1	4	404	63	147	162	1	20	1 203	122	Maurice	373
390	5 961	75	1 077	141	8 753	91	3 485	124	947	169	37 140	92	Rep. d'Alr. du Sud Namibie	390
400	339 121	113	38 786	109	870 709	117	83 872	145	34 800	98	649 094	131	États - Unis d'Amérique	400
404	57 193	106	4 232	100	98 121	113	10 277	96	3 811	147	74 561	138	Canada	404
412	3 613	165	145	177	3 914	217	4 228	109	3	33	5 081	219	Mexique	412
442	1 651	79			20 002	133	39	100	15	68	537	87	Panama	442
458	32 700	115	3		1 687	86	43	269	79	114	62	122	Guadeloupe	458
462	33 407	109			2 205	101	68	618	36	84	168	123	Martinique	462
478	367	91			10 241	132	2 209	100	12		236	120	Antilles néerlandaises	478
480	3 538	319	83	146	1 110	142	251	354	13		719	109	Colombie	480
484	2 775	71	1		3 957	77	338	69	17	21	1 763	107	Venezuela	484
496	9 675	108			290	57	34	283	50		20	500	Guyane française	496
508	12 117	148	562	184	8 095	219	995	92	984	147	8 463	202	Brazil	508
512	2 386	154	9		2 368	145	164	105	6	43	1 997	29	Chili	512
528	2 932	146	1	3	2 239	141	563	159			259	219	Argentine	528
600	2 628	125	280	179	4 374	156								

EC TRADE by SITC sections (Revision 3) and main countries

SITC section 9: Goods not classified elsewhere

Imports

January - March 1989		EUR 12		Belg. - Lux.		Danmark		Deutschland		Hellas		España		Code
Code	Partner countries	1 000 ECU	Index 89/88	1 000 ECU	Index 89/88	1 000 ECU	Index 89/88	1 000 ECU	Index 89/88	1 000 ECU	Index 89/88	1 000 ECU	Index 89/88	
1000	WORLD	6 675 749	100	1 397 139	104	136 550	91	1 704 865	131	8 350	111	28 396	152	1000
1010	Intra-EC (EUR 12)	4 037 836	110	1 245 760	107	86 754	93	1 117 776	100	2 041	109	7 101	150	1010
1011	Extra-EC	6 212 529	96	151 360	83	157 536	122	1 565 335	115	6 309	112	21 295	153	1011
1020	Class 1	4 625 285	94	101 599	70	96 828	119	1 161 657	139	6 015	109	18 101	138	1020
1021	EFTA	2 056 812	107	70 544	57	28 782	106	515 820	111	5 930	109	12 405	170	1021
1022	Other West. Europe	51 390	102	98	7	2 402	80	27 950	135			12 400	1022	
1023	USA and Canada	1 642 390	137	21 759	133	52 280	129	521 831	191	78	79	569	198	1023
1028	Other class 1	874 701	50	9 199	267	13 364	123	96 056	122	7	700	5 115	93	1028
1030	Class 2	998 009	113	52 805	135	34 609	123	135 831	101	257	402	2 010	726	1030
1031	ACP (66 countries)	89 036	102	33 147	129		22	23 098	179			597	335	1031
1032	DOM	1 137	87					330	71			21	43	1032
1033	TOM	2 852	26					91	19					1033
1038	Other class 2	904 984	115	19 658	147	33 589	121	112 312	93	257	402	1 392		1038
1040	Class 3 (1)	604 394	90	12 125	159	26 099	135	267 846	69	38	123	1 184	210	1040
1041	Eastern Europe (1)	533 843	85	9 497	168	20 912	131	251 029	68	38	131			1041
1048	Other class 3	70 551	173	2 628	134	5 187	151	16 817	73			1 184		1048
1090	Miscellaneous	-3 574 615	104	20	6	-107 740	151	-978 247	83					1090
1051	Mediterranean Basin	393 098	113	267	12	3 351	38	61 871	109	257	378			1051
1053	OPEC	406 424	117	5 039	207	2 427	107	21 073	99			9	300	1053
1057	ASEAN	64 367	161			1 789	157	25 390	127			1 084		1057
1058	Latin America	284 184	99	14 185	141	29 381	157	13 928	88			290		1058
001	France	647 337	118	145 173	76	6 769	142	182 063	119	96	79	807	41	001
002	Belgium and Luxembourg	340 384	150			5 185	132	103 657	160	55	145	99	55	002
003	Netherlands	845 506	86	26 257	47	22 666	61	541 244	85	311	178	18	33	003
004	F R of Germany	1 491 524	119	968 401	116	30 866	116			414	82	4 899	215	004
005	Italy	172 625	110	7 226	102	3 085	80	62 844	120	454	107	118	200	005
006	United Kingdom	412 080	119	156 398	135	16 688	112	122 021	116	607	115	1 156	896	006
007	Ireland	28 495	74	2 904	118	64	22	9 599	92					007
008	Denmark	68 314	94	64	40			52 832	86			2	11	008
009	Greece	15 184	176	1 057	80			5 693	133					009
010	Portugal	16 638	103	2 230		283	94	3 014	95	52	68			010
011	Spain	65 906	93	2 220		779	73	34 809	156	51				011
024	Iceland	9 071	263			312	56	3 804	250					024
028	Norway	205 348	92	73	52	8 225	126	156 535	95					028
030	Sweden	144 462	72	6 036		12 367	95	59 611	104	6	150	2 683		030
032	Finland	32 547	32	323	45	3 219	141	12 347	142	5		1	7	032
036	Switzerland	1 568 874	121	64 010	53	3 593	88	202 784	120	4 783	88	9 717	315	036
038	Austria	96 508	108	101	4	1 065	174	80 740	126	1 135		4	10	038
046	Malta	7 083	108			3	20	5 802	90					046
048	Yugoslavia	31 976	94	94	7	180	113	16 446	159					048
052	Turkey	10 924	128	4		1 737	78	5 237	135					052
056	Soviet Union	467 405	80	7 152	212	9 825	153	230 983	66					056
058	German Dem. Rep. (1)	7 721	167	368	74	4 599	206							058
060	Poland	21 589	114	1 911	150	6 295	88	5 523	102	26	104			060
062	Czechoslovakia	15 432	179	40	105	66	93	6 512	147	1	20			062
064	Hungary	7 251	96	26	6	125	176	5 199	91	11				064
066	Romania	11 912	601			1	20	999	301					066
068	Bulgaria	2 481	54			1	33	1 761	53					068
204	Morocco	1 386	40	7				452	88					204
208	Algeria	274 676	119					739	136					208
212	Tunisia	3 166	174			22	65	708	142					212
216	Libya	3 075	359					1 961	891					216
220	Egypt	3 066	166			12	92	1 915	176					220
224	Sudan	1 485	255					223						224
232	Mali	3 381	110	2 472	112			456	426					232
236	Upper Volta	8 342	53					160						236
288	Nigeria	1 574	53	59	64			542	252					288
314	Gabon	1 087	94					191	707					314
322	Zaire	16 876	159	15 469	221			33	6					322
328	Burundi	7 579	147	7 507	150			70						328
346	Kenya	3 049	59	35				156	87					346
350	Uganda	2 301	500					2						350
352	Tanzania	1 054	80	277	34	5		106	177					352
378	Zambia	2 146						8	160					378
382	Zimbabwe	24 351	482					19 627						382
390	South Africa and Namibia	606 892	38	65	8	6	1	43 455	114			5 023	92	390
400	United States of America	1 497 987	145	16 864	165	44 086	133	478 901	219	78	79	562	196	400
404	Canada	144 402	89	4 894	80	8 193	113	42 930	77					404
412	Mexico	48 543	713	904	76	206	87	2 934	83					412
416	Guatemala	2 738						12	40					416
448	Cuba	35 170	874					487	151					448
456	Dominican Republic	12 456	161	12 390	161			62						456
463	Cayman Islands	1 019				5		1						463
472	Trinidad and Tobago	6 055	73	5 981	74	10	500	8	8					472
480	Colombia	27 712	154	540	104	26 979	156	107	55					480
484	Venezuela	3 581	277			1 761	185	258	98				500	484
488	Guyana	1 907	199											488
500	Ecuador	7 196	36			1	25	982						500
508	Brazil	17 227	17	351	57	54	98	2 793	115					508
512	Chile	13 327	197	1		175	179	3 741	82			252		512
516	Bolivia	3 510	236					1 465	162					516
524	Uruguay	144 233	122					29						524
528	Argentina	2 046	52			206	502	640	18					528
600	Cyprus	2 664	303			1	13	101	59					600
612	Iraq	9 189	218					1 980	58					612
616	Iran	2 987	107			234	84	1 081	46				50	616
624	Israel	47 315	84	162	20	620	22	27 325	85	257	443			624
628	Jordan	6 600	382			1	4	930	482					628
632	Saudi Arabia	81 578	129	2 634	112	102	72	2 192	81					632
636	Kuwait	1 230	47			8	19	556	50					636
644	Qatar	3 173	484	2 344				681	218					644
647	United Arab Emirates	15 127	114			93	38	9 352	104					647

COMMERCE DE LA CE
par sections de la CTCl (révision 3) et principaux partenaires

10

Importations

Section CTCl 9: Articles non classés ailleurs

Code	France		Ireland		Italia		Nederland		Portugal		United Kingdom		Janvier - Mars 1989	
	1 000 ECU	Index 89/88	1 000 ECU	Index 89/88	1 000 ECU	Index 89/88	1 000 ECU	Index 89/88	1 000 ECU	Index 89/88	1 000 ECU	Index 89/88	Pays partenaires	Code
1000	179 188	189	111 431	109	1 598 347	118	148 565	163	871	487	1 362 047	61	MONDE	1000
1010	33 726	272	72 830	116	276 081	107	220 377	113	221	215	975 169	127	Intra-CE (EUR 12)	1010
1011	139 909	168	15 243	65	1 322 248	120	201 543	202	650	844	2 631 103	76	Extra-CE	1011
1020	86 454	142	15 224	65	855 893	130	117 177	192	190	288	2 166 157	71	Classe 1	1020
1021	12 820	199	92		415 313	114	32 269	222	130		962 707	106	AELE	1021
1022	109	97			10 508	50	1 927	85			8 384	415	Autres Europe occ.	1022
1023	61 692	141	14 965	64	24 886	86	71 368	246	12	133	873 150	118	USA et Canada	1023
1028	11 833	111	167	90	405 386	167	11 612	77	47	85	321 915	23	Autres classe 1	1028
1030	53 285	238	19		288 974	121	40 823	140	460		390 966	99	Classe 2	1030
1031	9 017	53			61	8	2 528	102	2		20 564	74	ACP (66 pays)	1031
1032	740	102			37						8	15	DOM	1032
1033	56	400					54				1 653	16	TOM	1033
1038	43 441	954	19		286 676	121	38 240	144	459		368 741	104	Autres classe 2	1038
1040	201	693			179 379	89	43 543	442			73 979	188	Classe 3 (1)	1040
1041	146	635			179 208	89	7 379	173			65 634	201	Eur. orientale (1)	1041
1048	55	917			171	188	36 164	648			8 345	126	Autres classe 3	1048
1090	8 582	84	23 359	148	20	2	-273 355	134			-2 244 224	111	Divers non classés	1090
1051	832	362			264 388	112	3 829	36			38 303	241	Bassin méditerranéen	1051
1053	164	108			276 515	119	1 049	80	5	167	100 143	115	OPEP	1053
1057	2 717	83	19		3 024		10 537	341	437		19 369	127	ANASE	1057
1058	39 083				3 202	240	5 272	140	10		178 853	76	Amérique latine	1058
001			1 303	196	87 511	146	13 642	106	3	17	209 970	168	France	001
002	4 024	200	1 740	214	5 852	202	43 548	115			176 224	153	Belgique et Luxembourg	002
003	4 072	242	5 804	901	85 182	87			3		159 949	107	Pays - Bas	003
004	9 315	187	5 519	195	88 028	99	113 756	132	198	336	270 128	132	R F d'Allemagne	004
005	1 687	181					4 778	111			91 860	104	Italie	005
006	13 848	568	57 078	100	7 385	113	36 888	82	13	59	12 860	132	Royaume - Uni	006
007	83	274			3	38	261	126			15 601	62	Irlande	007
008	364	233	613	255	509	186	2 591	86			11 339	150	Danemark	008
009	7	100	19	158	205	42	1 258	332			6 672	363	Grèce	009
010	90	450	55	134	327	88	462	91			10 039	88	Portugal	010
011	256	186	126	134	1 079	83	3 194	62	4		23 386	58	Espagne	011
024	11				1 745		5	100			3 194	236	Islande	024
028	829	39			173	147	1 282	270			38 430	75	Norvège	028
030	1 013	375			515	20	13 784	525	4		48 422	40	Suède	030
032	189	376	5		247	59	751	101			15 480	18	Finlande	032
036	10 480	244			411 023	116	15 223	158	126		847 135	134	Suisse	036
038	517	255	67		1 609	24	1 224	115			10 046	71	Autriche	038
048	3				28	255	2	200			1 245		Malte	048
048	2				10 193	49	664	58			4 397		Yougoslavie	048
052	5				286	78	1 254	114			2 401	250	Turquie	052
056	4	200			173 643	88	2 464	329			43 334	173	Union soviétique	056
058	24	200					1 557	165			1 173	210	Rép. démocr. allem. (1)	058
080					98	30	945	74			6 793	190	Pologne	080
062	16	320			4 834	311	1 804	202			2 159	135	Tchécoslovaquie	062
064	102				74	14	508	498			1 206	172	Hongrie	064
068					9	13	40	14			10 863	849	Roumanie	068
068					552	42	61				106		Bulgarie	068
204	57	300					811	121			59	590	Maroc	204
208					273 330	119					607	328	Algérie	208
212	714	370			5	31	31	82			1 686	163	Tunisie	212
216					31	12	3				1 080	292	Libye	216
220	3				3	1	62	238			1 071	213	Égypte	220
224	611	837					63				588	223	Soudan	224
232							448	87			5	167	Mali	232
238	8 182	52											Haute - Volta	238
288					4						968	37	Nigeria	288
314	159	107					732	77			5	14	Gabon	314
322	6	2					162	74			1 206	47	Zaïre	322
328											2		Burundi	328
346					1		15				2 642	57	Kenya	346
350											2 299	600	Ouganda	350
352							235	177			431	166	Tanzanie	352
378							4				2 134		Zambie	378
382							114				4 610	116	Zimbabwe	382
390	11 019	107			402 997	167	38	7	47	85	144 244	111	Rép. d'Afr. du Sud, Namibie	390
400	81 594	141	14 445	64	24 369	114	69 760	268	8	267	787 320	120	États - Unis d'Amérique	400
404	98	126	519	86	317	4	1 608	53	5	71	85 831	104	Canada	404
412	39 046				272	824	490	76			4 679	395	Mexique	412
416	2	200			2 508						202	481	Guatemala	416
448							34 008	918			627		Cuba	448
456											1 013		République Dominicaine	456
463											56		Iles Cayman	463
472					4						70	778	Trinidad et Tobago	472
480					87	791		11			1 465		Colombie	480
484									5		1 907	199	Venezuela	484
488											6 213	32	Guyana	488
500											11 583	12	Équateur	500
508	11						2 448	121	4		6 950		Bразил	508
512	2	0					2 206	312			1 734	300	Chili	512
516					311						1 734	300	Bolivie	516
524					9	4					144 195	122	Uruguay	524
528							101	33			1 097		Argentine	528
600	4	200			19	34		5			2 534	393	Chypre	600
612							20	19			7 209	911	Irak	612
616							473	14			1 651		Iran	616
624	41	373			17	340	3	13			17 448	183	Israël	624
628					1 653	277	49	490			5 649	376	Jordanie	628
632					4	1					74 948	131	Arabie Saoudite	632
644											661	72	Koweït	644
647											143	42	Qatar	647
649					1 407	222	23	177			4 248	127	Émirats arabes unis	649
662	15	375			1 515		11				12 410	225	Oman	662
664	42	233			10	26	540	266			2 033	334	Pakistan	664
680	42	300			398		365	63			19 070	186	Inde	680
700	2	100												

**EC TRADE
by SITC sections (Revision 3) and main countries**

SITC section 9: Goods not classified elsewhere

Exports

January - March 1989		EUR 12		Belg.-Lux.		Danmark		Deutschland		Hellas		Espana		Code
Code	Partner countries	1 000 ECU	Index 89/88	1 000 ECU	Index 89/88	1 000 ECU	Index 89/88	1 000 ECU	Index 89/88	1 000 ECU	Index 89/88	1 000 ECU	Index 89/88	
1000	WORLD	6 115 692	120	1 045 712	114	334 731	107	996 428	117	46 848	231	36 447	203	1000
1010	Intra-EC (EUR 12)	5 484 866	130	728 339	129	266 844	102	1 187 058	116	39 582	242	6 767	123	1010
1011	Extra-EC	5 410 795	115	414 679	96	226 471	115	1 254 039	116	7 266	185	9 876	177	1011
1020	Class 1	2 889 917	111	330 248	102	165 987	116	707 652	93	6 657	265	6 738	361	1020
1021	EFTA	1 080 292	117	125 686	137	78 175	97	357 811	104	5 782	182	38	1021	1021
1022	Other West. Europe	158 844	47	18 159	76	4 357	86	65 655	35	747	34	484	142	1022
1023	USA and Canada	1 147 374	120	134 615	80	63 718	158	194 190	125	128	557	402	87	1023
1028	Other class 1	503 402	129	51 787	124	19 737	114	89 995	119			5 670	969	1028
1030	Class 2	2 214 637	119	193 523	106	49 695	115	436 300	195	609	136	2 821	79	1030
1031	ACP (66 countries)	154 727	86	12 857	53	1 186	31	24 707	120			456	501	1031
1032	OOM	19 839	155	1 060	114	206	74	7 700	81			717	61	1032
1033	TOM	9 084	84	1 441	455	852	29	209	35					1033
1038	Other class 2	2 030 984	123	178 165	111	47 451	131	410 654	204	609	136	1 648	71	1038
1040	Class 3 (1)	491 148	121	75 816	80	10 788	95	110 088	115			316	211	1040
1041	Eastern Europe (1)	371 596	120	51 549	74	9 774	97	85 858	123			101	337	1041
1048	Other class 3	119 552	125	24 267	97	1 014	85	24 230	94			215	179	1048
1090	Miscellaneous	-4 779 967	124	-97 306	128	-158 583	109	-1 444 669	115			19 804	289	1090
1051	Mediterranean Basin	347 086	69	55 231	117	8 816	81	106 993	48	1 148	43	767	85	1051
1053	OPC	804 439	137	36 927	82	15 856	116	59 068	138			391	53	1053
1057	ASEAN	21 243	140	21 243	101	5 034	104	41 598	145			275	101	1057
1058	Latin America	318 776	189	41 995	164	12 141	147	18 674	464			311	159	1058
001	France	1 329 303	149	397 386	170	32 668	112	247 537	117	2 399	91	899	73	001
002	Belgium and Luxembourg	582 810	124			15 394	107	152 091	101	4 423	161	208	83	002
003	Netherlands	625 764	132	113 709	112	31 361	130	234 997	124			221	86	003
004	F R of Germany	1 130 247	120	241 588	110	97 125	90			20 664	249	1 292	106	004
005	Italy	791 795	132	136 770	113	26 196	122	249 245	117	2 070		2 487	553	005
006	United Kingdom	623 382	129	139 543	129	46 564	105	154 491	115	5 488	223	891	55	006
007	Ireland	142 289	152	2 975	101	1 542	49	8 807	99			125	543	007
008	Denmark	139 908	116	14 690	100			40 562	105	93	207	2	25	008
009	Greece	72 822	104	11 261	114	1 603	92	29 321	177			79	116	009
010	Portugal	117 528	139	14 522	151	1 723	91	13 890	93			563	155	010
011	Spain	322 441	113	49 320	130	10 666	103	56 117	125	4 445				011
021	Canary Islands	5 346	109	739	100	189	81	575	79			664	61	021
024	Iceland	8 797	96	450	72	885	63	741	158					024
028	Norway	134 620	120	10 502	105	10 154	83	18 816	91			20	44	028
030	Sweden	257 563	132	31 322	136	38 588	102	48 448	111	4 399		8	3	030
032	Finland	101 733	134	13 917	184	11 311	111	23 613	141			8	200	032
036	Switzerland	414 623	104	50 613	154	11 787	90	185 838	101	247	179	134	46	036
038	Austria	162 959	118	18 884	108	5 450	101	80 356	103	1 135		11	30	038
044	Gibraltar	6 493	328	8	73	163	741	1 952						044
046	Malta	11 503	133	80	43	112	386	3 569	96			29		046
048	Yugoslavia	57 299	105	8 799	120	1 543	90	21 124	140	700	32			048
052	Turkey	81 592	30	9 266	57	1 626	68	38 769	23	47		432	128	052
056	Soviet Union	170 367	105	24 317	53	1 371	53	28 916	150			23		056
058	German Dem. Rep. (1)	46 127	179	7 645	207	1 078	81							058
060	Poland	42 985	123	4 498	92	2 577	129	16 717	122					060
062	Czechoslovakia	35 574	125	2 592	87	2 189	107	19 104	126					062
064	Hungary	38 959	118	8 134	135	2 008	142	14 481	98			78	867	064
066	Romania	5 723	112	609	70	167	54	2 370	88			1		066
068	Bulgaria	31 230	157	3 725	71	283	98	4 077	95					068
204	Morocco	28 120	307	15 587	732	214	174	2 497	121			38	112	204
208	Algeria	18 340	104	2 774	66	487	45	4 536	142			20	500	208
212	Tunisia	7 431	93	1 545	131	68	17	2 352	87	265	221	35	159	212
216	Libya	14 524	147	204	43	69	314	3 079	101			9		216
220	Egypt	30 296	100	5 271	115	499	47	8 622	128	59	22	45	17	220
248	Senegal	12 429	591	82	52	75	97	187	36					248
272	Ivory Coast	6 588	138	47	29	69	47	699	177					272
288	Niger	25 105	41	1 384	126	132	240	5 495	143					288
302	Cameroon	5 280	134	4 200	119	39	115	2 351	146			6	600	302
322	Zaire	4 699	84	2 145	100	6	600	492	42					322
330	Angola	4 772	45	1 216	18	26	13	566	83			71	888	330
346	Kenya	11 032	85	639	41	82	70	432	38			206	361	346
372	Réunion	4 680	217	176	326			51	50					372
373	Mauritius	4 617	263	2 145		80	91	415	174					373
378	Zambia	8 859	230	302	156	29	71	1 421	530					378
382	Zimbabwe	5 793	99	591	325	75	234	641	33			62		382
390	South Africa and Namibia	100 887	126	14 713	133	66	143	16 483	118			375	75	390
400	United States of America	959 146	113	108 878	74	58 912	160	176 273	128	128	557	270	74	400
404	Canada	188 230	167	25 737	120	4 806	136	17 917	102			132	140	404
412	Mexico	27 830	173	12 193	162	1 225	181	8 529	195					412
448	Cuba	4 668	212	381	170	119	37	1 203	247			215	179	448
456	Dominican Republic	4 761	152	74	23	69	119	432	198			4	400	456
480	Colombia	8 791	87	1 422	64	215	50	2 374	131			25	69	480
484	Venezuela	46 220	169	12 604	259	7 394	196	5 609	229			99	990	484
500	Ecuador	4 715	24	361	119	76	96	1 104	260					500
504	Peru	5 128	77	159	14	153	37	1 514	134			113	23	504
508	Brazil	180 841	368	8 240	155	1 070	82	150 279				108	568	508
512	Chile	11 136	123	1 943	136	680	119	2 583	159			1	100	512
528	Argentina	14 705	90	3 137	178	502	147	6 613	62					528
600	Cyprus	12 504	102	289	96	226	88	2 055	149	53	126	42	71	600
604	Lebanon	5 934	109	893	332	415	232	1 430	175					604
608	Syria	5 229	146	342	27	96	38	2 229	287					608
612	Iraq	11 952	169	966	154	179	45	5 278	160					612
616	Iran	17 432	53	1 982	18	347	21	2 692	35					616
624	Israel	50 860	131	9 703	139	2 817								

COMMERCE DE LA CE
par sections de la CTCl (révision 3) et principaux partenaires

10

Exportations

Section CTCl 9: Articles non classés ailleurs

Code	France		Irland		Italia		Nederland		Portugal		United Kingdom		Janvier - Mars 1989	
	1 000 ECU	Index 89/88	1 000 ECU	Index 89/88	1 000 ECU	Index 89/88	1 000 ECU	Index 89/88	1 000 ECU	Index 89/88	1 000 ECU	Index 89/88	Pays partenaires	Code
1000	244 682	205	173 379	139	294 176	136	961 550	147	1 869	183	1 979 870	108	MONDE	1000
1010	86 692	151	90 413	152	141 456	176	1 176 765	130	255		1 760 695	141	Intra - CE (EUR 12)	1010
1011	157 989	255	44 316	165	138 889	109	650 752	106	129		2 506 389	116	Extra - CE	1011
1020	46 240	189	38 427	143	66 697	137	384 806	114	107		1 136 358	121	Classe 1	1020
1021	32 820	180	2 508		24 011	133	25 268	114	42		266 192	127	AELE	1021
1022	3 489	394			12 147	103	22 737	90			31 069	41	Autres Europe occ.	1022
1023	6 130	186	28 061	104	19 307	124	119 036	115	25		581 762	130	USA et Canada	1023
1028	3 800	187	7 858		11 232	368	55 949	122	39		257 335	125	Autres classe 1	1028
1030	72 443	208	5 728		55 849	79	210 259	103	22	733	1 187 388	109	Classe 2	1030
1031	2 117	99	110		3 026	7	25 268	153	12	400	84 988	117	ACP (66 pays)	1031
1032	12 434	202	6				3 029	125	1		1 656	179	DCM	1032
1033	1 726	96			2	0	1 514	101			3 349	139	TOM	1033
1038	56 166	226	5 611		52 820	198	180 447	98	9		1 097 404	108	Autres classe 2	1038
1040	39 306	180	16 343	203	16 343	203	55 688	81			182 643	148	Classe 3 (1)	1040
1041	2 436	152	133		12 560	174	47 884	88			161 301	167	Eur. orientale (1)	1041
1048	36 869		27		3 784	456	7 804	53			21 342	79	Autres classe 3	1048
1090	1	8	38 851	100	13 831	156	-865 968	100	1 486	147	-2 287 214	146	Divers non classés	1090
1051	8 242	502	1 203		19 744	96	46 722	95	7		98 213	65	Bassin méditerranéen	1051
1053	4 896	369	141		12 665	25	41 000	92			633 482	164	ORF	1053
1057	42 853	228	13 281		698		33 121	92			88 311	106	ANASE	1057
1058	1 912	603	5		7 354	343	20 214	110	1		50 056	68	Amérique latine	1058
001			8 076	127	30 301	231	166 961	132	23		443 053	167	France	001
002	6 078	38	15 080	193	17 157	189	181 185	117	8		191 186	171	Belgique et Luxembourg	002
003	5 227	183	3 991	228	9 221	208			1		227 036	151	Pays - Bas	003
004	13 417	168	12 285	137	38 282	150	353 331	126	35		352 228	124	R F d'Allemagne	004
005	9 892	121	8 801	231			145 503	128	133		210 698	176	Italie	005
007	45 454	284	34 538	134	14 727	133	179 646	130	40				Royaume - Uni	006
008	208	122			258		15 270	136			113 104	168	Irlande	007
009	1 389	133	1 590	115	1 273	111	47 417	204	3		32 889	80	Danemark	008
009	432	185	504	105	4 704	80	41 932	81	9		12 855	49	Grèce	009
010	1 325	214	1 019	416	3 351	194	16 358	143			64 777	147	Portugal	010
011	3 270	105	4 529	151	22 182	275	59 041	155	3	30	112 668	81	Espagne	011
021	20	167	6				1 516	127			1 637	182	Iles Canaries	021
024	132	63			85		4 701	92			1 803	140	Islande	024
028	1 044	120	17		1 060	573	32 073	136			60 934	138	Norvège	028
030	1 945	98	90		1 423	459	50 049	131			81 291	164	Suède	030
032	1 592	277	33		543	194	26 151	129	4		24 561	129	Finlande	032
034	26 864	203	128		15 735	425	41 932	81	18		81 527	96	Suisse	034
038	1 444	98	2 240		5 165	425	32 178	126	20		16 076	168	Autriche	038
044	2 522						57	56			1 791	101	Gibraltar	044
048	96	369			78	520	2 313	226			5 226	143	Malte	046
048	83	244			7 276	218	10 011	157			7 763	41	Yougoslavie	048
052	181	51			4 793	57	10 236	58			16 262	31	Turquie	052
056	2	20			5 144	185	11 726	53			98 868	144	Union soviétique	056
058	354	108			1 294	141	8 186	99			27 570	246	Rép. démocr. allem. (1)	058
060	1 178	143	113		1 123	102	11 195	151			5 584	112	Pologne	060
082	239	80	21		1 705	189	4 823	122			4 901	162	Tchécoslovaquie	062
084	270				1 774	143	6 755	100			5 459	156	Hongrie	064
088	9	29			214		436	151			1 917	210	Roumanie	066
088	384	400			1 257	599	4 650	81			16 854	422	Bulgarie	068
204	3 147	758	63		2 147	994	1 340	112	6		3 081	103	Maroc	204
208	373	832			220	58	1 097	25			8 833	197	Algérie	208
212	215	140	12		970	424	1 302	154			667	28	Tunisie	212
216	2				262	37	2 006	148			8 893	208	Libye	216
220	600	387	82		1 124	138	5 220	103			8 774	78	Égypte	220
248	223	87			39		883	140			10 940	140	Sénégal	248
272	351	86			126	485	2 930	138			2 131	189	Côte - d'Ivoire	272
288	1	100			217	1	3 447	132			14 429	132	Nigeria	288
302	91	87	32		38	86	1 465	162			818	94	Caméroun	302
322	30	300			63	137	1 735	284			228	14	Zaïre	322
330	3						1 066	162			1 814	82	Angola	330
348	6	33			165		1 552	156			7 950	88	Kenya	346
372	3 849	263					593	114			11	157	Réunion	372
373	379	230			67		198	77			1 333	138	Maurice	373
378	22	733			268	131	379	125			6 438	227	Zambie	378
382	3	75	23		394	192	590	201			3 414	107	Zimbabwe	382
390	563	119	169		602	251	12 369	145	37		55 510	123	Rép. d'Air du Sud, Namibie	390
400	5 120	188	25 552	104	18 551	123	106 418	117	21		459 023	117	États - Unis d'Amérique	400
404	1 010	187	2 510	114	758	148	12 619	103	4		122 739	225	Canada	404
412	18				126	214	2 604	264			3 135	129	Mexique	412
448	153				114	456	1 026	343			1 457	204	Cuba	448
456	4	57			126		206	101			3 846	165	République Dominicaine	456
480	73	664	5		188	342	725	71			3 764	84	Colombie	480
484	678				2 340	242	4 163	130	1		13 334	110	Venezuela	484
500	3	100			103		898	244			2 170	12	Équateur	500
504	122	239			158	229	547	40			2 339	94	Pérou	504
508	441	630			319	104	6 700	115			13 684	59	Bésil	508
512	89	93					1 327	158			3 795	85	Chili	512
528	387	744			2 745		900	30			421	117	Argentine	528
600	317	188	69		80	2	1 861	103	1		7 773	152	Chypre	600
604	111		968		234	236	1 219	121			622	21	Liban	604
608	85	708			180	150	1 331	308			986	136	Syrie	608
612	70	19			51	109	2 805	436			2 603	155	Irak	612
616	824		92		2 641	311	5 423	103			3 407	51	Iran	616
624	503	184	9		1 937	168	7 345	117			15 097	144	Israël	624
628	25	158			432	26	1 095	76			12 297	41	Jordanie	628
632	1 868	480			2 520	135	7 258	50			513 277	182	Arabie Saoudite	632

**INDICES
EC SUMMARY (***)**

1980 = 100

Period Période	INTRA-EC/GE					EXTRA-EC/GE				
	SITC, Rev. 2 - CTCI, Rév. 2									
	0-8	0+1	2+4	3	5+6+7+8	0-8	0+1	2+4	3	5+6+7+8
	VOLUME					VOLUME				
	Imports - Importations									
1986	123	135	125	124	120	101	104	93	75	120
1987	131	141	134	121	129	108	109	87	75	131
1988	141	147	138	110	140	119	112	98	76	150
1986 IV	130	147	136	116	127	106	110	98	76	127
1987 I	127	132	134	129	125	104	107	98	74	125
II	132	140	136	116	130	106	109	99	72	129
III	123	136	122	114	121	105	105	82	75	129
IV	144	157	145	125	142	116	118	100	80	143
1988 I	135	138	137	107	135	114	107	99	71	143
II	143	149	143	104	143	118	113	102	71	150
III	132	140	124	107	131	116	109	93	77	146
IV	153	161	150	118	153	127	121	98	84	158
1987 J	134	143	133	111	134	108	109	104	72	133
J	134	136	123	116	135	110	107	103	76	134
A	101	125	100	112	96	94	96	78	75	111
S	134	146	144	113	132	113	111	97	76	141
O	149	158	153	121	148	116	116	98	73	148
N	140	153	139	120	139	113	114	93	78	140
D	142	159	143	135	138	119	125	108	88	141
1988 J	113	122	120	97	112	100	91	87	73	121
F	137	134	132	106	138	112	105	97	68	142
M	156	158	158	118	156	130	123	111	73	167
A	135	143	138	102	135	115	114	102	66	145
M	145	153	146	105	145	118	115	100	72	148
J	149	151	146	106	150	122	111	105	74	155
J	134	131	121	109	136	115	105	95	74	145
A	116	140	107	107	112	110	111	85	76	135
S	146	149	144	105	146	124	110	98	80	157
O	156	158	153	117	157	127	117	98	81	161
N	154	161	150	114	154	127	121	97	81	161
D	150	162	148	123	148	126	124	100	91	153
	Exports - Exportations									
1986	121	133	119	117	119	110	114	118	129	107
1987	128	138	129	111	127	108	117	130	120	105
1988	138	141	139	98	139	110	116	134	117	107
1986 IV	129	144	130	114	127	116	126	130	135	112
1987 I	124	130	134	127	122	101	112	127	118	97
II	128	134	129	102	128	105	116	128	105	102
III	121	136	118	102	120	106	113	126	125	103
IV	140	154	141	120	139	119	128	140	133	116
1988 I	132	132	136	104	133	102	105	135	124	98
II	142	141	143	95	145	111	114	136	113	108
III	130	138	126	96	130	108	113	123	115	105
IV	149	153	149	102	151	120	130	143	117	117
1987 J	130	136	123	98	131	105	112	122	105	102
J	132	136	113	106	133	117	110	121	134	115
A	97	125	102	96	91	92	103	115	135	89
S	135	145	138	104	134	109	127	143	106	105
O	145	156	145	119	144	116	127	137	120	113
N	138	151	137	113	137	115	122	132	119	112
D	139	154	141	129	136	127	136	151	159	123
1988 J	112	116	120	105	111	87	90	113	131	83
F	132	132	132	104	133	100	105	127	122	97
M	152	148	155	104	154	118	121	164	118	115
A	136	134	141	95	138	104	110	136	109	101
M	142	143	146	91	144	111	112	136	109	108
J	149	147	143	98	152	118	121	135	120	115
J	135	134	122	93	137	111	107	121	100	109
A	109	133	112	90	105	101	108	115	102	98
S	146	148	145	105	148	111	124	132	142	107
O	151	150	154	97	154	116	126	143	116	113
N	151	158	151	109	152	118	131	138	116	114
D	145	151	143	100	146	126	133	149	119	123

(***) As from the beginning of June 1988: EUR 12 without the trade of Greece.

1980 = 100

Period	INTRA - EC/CE					EXTRA - EC/CE				
	SITC, Rev. 2 - CTCL, Rèv. 2									
Période	0-8	0+1	2+4	3	5+6+7+8	0-8	0+1	2+4	3	5+6+7+8
	UNIT VALUE					VALEUR MOYENNE				
	Imports - Importations									
1986	136	131	127	88	145	123	130	113	84	150
1987	136	130	121	79	147	117	114	106	78	147
1988	138	132	128	68	150	118	115	121	65	154
1986 IV	134	129	122	71	145	116	125	108	68	147
1987 I	136	130	123	78	147	117	118	106	76	147
1987 II	136	131	120	80	146	117	114	106	78	146
1987 III	137	129	119	83	147	119	113	110	82	148
1987 IV	136	129	122	77	147	117	111	109	76	148
1988 I	137	132	125	69	148	115	111	113	67	149
1988 II	137	132	125	69	148	117	113	117	67	151
1988 III	138	131	129	70	150	121	119	128	67	157
1988 IV	139	133	131	65	151	119	118	128	60	158
1987 J	136	130	120	80	146	117	114	107	79	146
1987 J	137	129	119	84	147	119	113	109	82	148
1987 A	137	128	117	85	148	121	113	110	84	149
1987 S	136	128	119	80	147	119	112	110	81	148
1987 O	136	128	121	80	147	119	111	111	81	148
1987 N	135	129	122	78	146	117	111	109	77	148
1987 D	136	130	124	73	147	115	110	108	71	147
1988 J	135	130	124	70	146	113	109	110	68	146
1988 F	137	131	125	70	149	116	111	114	69	149
1988 M	138	133	126	67	150	116	113	115	66	152
1988 A	137	131	124	67	149	116	113	115	65	151
1988 M	138	132	126	70	149	117	113	117	67	151
1988 J	137	132	125	71	149	117	113	118	67	151
1988 J	138	131	129	69	150	120	117	126	67	156
1988 A	139	130	128	71	151	122	120	130	68	157
1988 S	138	131	130	69	150	121	119	130	65	158
1988 O	138	131	132	65	150	120	119	129	60	158
1988 N	138	133	131	63	150	118	117	127	58	157
1988 D	140	134	131	67	153	119	116	126	61	158
	Exports - Exportations									
1986	137	132	126	97	144	143	124	130	86	151
1987	136	132	121	83	146	144	115	126	83	153
1988	138	136	128	73	149	149	122	131	73	159
1986 IV	134	130	121	76	144	141	120	126	72	150
1987 I	136	132	123	79	146	144	115	127	79	153
1987 II	136	133	120	84	145	143	113	126	83	152
1987 III	137	130	119	88	146	144	116	124	88	153
1987 IV	136	132	123	81	146	144	114	126	82	153
1988 I	137	135	126	75	147	145	116	128	74	154
1988 II	137	136	127	74	147	147	118	128	74	156
1988 III	139	135	129	74	150	151	122	133	75	161
1988 IV	140	138	132	68	152	152	128	133	70	162
1987 J	138	132	120	85	145	142	114	125	84	151
1987 J	136	131	119	87	146	144	115	124	87	152
1987 A	137	130	117	89	147	145	116	126	90	154
1987 S	137	130	120	87	146	144	117	123	86	153
1987 O	136	131	122	84	146	144	117	125	85	153
1987 N	136	132	124	82	145	143	113	126	85	152
1987 D	136	133	124	77	146	143	113	126	79	153
1988 J	136	133	126	77	146	143	115	128	76	152
1988 F	137	135	126	76	148	145	116	129	74	155
1988 M	138	136	125	73	148	145	118	128	72	155
1988 A	137	135	126	73	147	146	118	129	74	156
1988 M	137	137	127	74	147	146	119	128	74	156
1988 J	137	135	126	74	147	147	119	129	75	158
1988 J	139	135	128	74	150	150	119	131	76	160
1988 A	140	134	127	76	152	151	122	135	77	162
1988 S	139	137	131	73	150	151	125	134	74	162
1988 O	140	137	132	70	151	152	127	134	69	162
1988 N	140	138	132	66	151	151	128	134	68	162
1988 D	141	139	133	68	153	153	130	132	72	163

(***) A partir de juin 1988: EUR 12 sans le commerce de la Grèce.

TRENDS IN TRADE of main non – EC countries

Values in Mio ECU

Period Période	Norway Norvège		Sweden Suède		Finland Finlande		Switzerland Suisse		Austria Autriche		
	World	EUR 12	Monde	EUR 12	World	EUR 12	Monde	EUR 12	World	EUR 12	
Imports – Importations											
1986	20 629	10 334	33 238	19 020	15 589	6 716	41 543	30 333	27 165	18 179	
1987	19 548	9 692	35 263	20 208	17 194	7 642	43 666	31 505	28 219	19 193	
1988	19 608	9 065	38 517	21 582	17 795	7 747	47 620	33 938	30 919	21 061	
1987	I	4 686	2 388	8 249	4 814	3 854	1 742	10 344	7 525	6 583	4 505
	II	4 811	2 408	8 679	4 942	4 103	1 786	10 947	7 889	6 999	4 733
	III	4 671	2 317	8 319	4 645	4 075	1 789	10 612	7 697	7 058	4 802
	IV	5 406	2 603	9 840	5 720	5 072	2 284	11 855	8 458	7 657	5 214
1988	I	4 504	2 186	9 121	5 168	3 192	1 426	11 418	8 230	6 990	4 668
	II	4 993	2 268	9 387	5 271	4 733	2 115	11 871	8 400	7 051	4 757
	III	4 525	2 100	9 090	4 918	4 873	2 040	11 809	8 376	7 823	5 330
	IV	5 564	2 461	10 977	6 239	5 060	2 182	12 719	9 131	8 238	5 642
1989	I	4 838	2 233	10 571	5 935	5 081	2 297	12 525	8 921	8 590	5 892
1987	N	1 645	818	3 373	1 940	1 478	662	3 762	2 695	2 536	1 743
	D	2 015	941	3 123	1 833	2 135	979	3 930	2 785	2 532	1 699
1988	J	1 016	477	2 575	1 379	591	227	3 080	2 164	1 939	1 259
	F	1 613	757	3 058	1 795	1 209	555	3 914	2 826	2 394	1 612
	M	1 875	951	3 488	1 994	1 393	643	4 424	3 240	2 657	1 797
	A	1 587	772	3 063	1 730	1 508	690	3 885	2 743	2 271	1 537
	M	1 672	742	3 250	1 826	1 669	760	3 781	2 766	2 292	1 532
	J	1 735	754	3 074	1 715	1 555	665	4 205	2 891	2 487	1 688
	J	1 376	628	2 341	1 304	1 420	616	3 994	2 895	2 570	1 780
	A	1 499	722	3 348	1 753	1 692	756	3 654	2 510	2 433	1 618
	S	1 650	750	3 401	1 861	1 761	668	4 162	2 972	2 819	1 932
	O	1 730	818	3 645	2 035	1 701	728	4 291	3 066	2 760	1 911
	N	1 807	834	3 602	2 018	1 652	719	4 201	3 025	2 893	1 974
	D	2 026	809	3 730	2 186	1 707	735	4 228	3 039	2 584	1 757
1989	J	1 506	702	3 407	1 868	1 710	758	3 786	2 639	2 816	1 938
	F	1 893	802	3 417	1 913	1 556	692	4 150	2 992	2 756	1 900
	M	1 639	729	3 747	2 154	1 815	847	4 589	3 290	3 018	2 054
	A	1 750	767			1 792	795	4 484	3 154	2 989	2 044
	M	1 656	703			1 867	794	4 356	3 096		
Exports – Exportations											
1986		18 401	11 919	37 881	18 953	16 603	6 360	37 865	20 775	22 805	13 709
1987		18 584	11 945	38 565	19 659	17 329	7 303	39 197	21 854	23 462	14 873
1988		19 030	12 411	42 000	21 948	18 382	8 123	42 803	23 974	26 246	16 755
1987	I	4 785	2 975	9 292	4 724	3 987	1 690	9 217	5 318	5 580	3 679
	II	4 781	2 977	9 793	5 035	4 329	1 812	9 818	5 533	5 772	3 696
	III	4 214	2 816	8 678	4 446	4 232	1 780	9 253	5 061	5 788	3 641
	IV	4 960	3 322	10 681	5 400	4 766	2 004	11 050	5 997	6 352	3 937
1988	I	4 349	3 001	9 818	5 206	3 769	1 636	10 400	5 998	6 027	3 973
	II	4 676	3 023	10 716	5 608	4 646	1 953	10 577	6 033	6 572	4 251
	III	4 730	3 076	9 496	4 997	4 474	2 045	10 169	5 537	6 475	4 083
	IV	5 245	3 277	11 920	6 089	5 505	2 289	11 620	6 390	7 166	4 437
1989	I	5 719	3 855	11 681	6 309	5 239	2 337	11 073	6 380	6 992	4 603
1987	N	1 499	1 035	3 516	1 801	1 376	596	3 692	2 051	2 123	1 363
	D	1 807	1 149	3 553	1 738	1 816	737	3 663	1 929	2 111	1 207
1988	J	1 254	902	2 682	1 443	917	485	2 951	1 744	1 677	1 120
	F	1 511	1 035	3 179	1 697	1 343	642	3 496	2 001	2 036	1 336
	M	1 585	1 065	3 957	2 067	1 509	709	3 953	2 253	2 314	1 517
	A	1 546	1 019	3 511	1 834	1 527	616	3 412	1 945	2 085	1 340
	M	1 542	1 008	3 536	1 857	1 756	727	3 431	1 981	2 234	1 449
	J	1 589	997	3 668	1 917	1 364	610	3 735	2 107	2 253	1 462
	J	1 477	1 001	2 744	1 423	1 298	614	3 554	1 929	2 085	1 312
	A	1 565	1 034	2 911	1 542	1 461	583	2 902	1 532	1 894	1 177
	S	1 688	1 042	3 841	2 032	1 714	748	3 713	2 076	2 495	1 594
	O	1 811	1 045	3 911	1 987	1 748	756	3 786	2 158	2 324	1 504
	N	1 705	1 068	4 046	2 072	2 017	787	3 977	2 191	2 431	1 528
	D	1 730	1 164	3 964	2 029	1 740	747	3 857	2 042	2 411	1 405
1989	J	1 945	1 300	3 717	2 021	1 712	797	3 300	1 980	2 150	1 442
	F	1 775	1 189	3 836	2 030	1 690	737	3 742	2 098	2 189	1 447
	M	1 999	1 365	4 128	2 258	1 837	803	4 031	2 302	2 653	1 714
	A	2 194	1 441			1 917	812	3 836	2 200	2 432	1 571
	M	2 102	1 343			1 660	780	3 732	2 169		

EVOLUTION DU COMMERCE
des principaux pays tiers

12

Valeurs en Mio ECU

Period Période	Yugoslavia Yougoslavie		Turkey Turquie		Czechoslovakia Tchécoslovaquie		United States Etats - Unis		Canada		
	World	EUR 12	Monde	EUR 12	World	EUR 12	Monde	EUR 12	World	EUR 12	
											Canada
Imports - Importations											
fob											
1986	8 332	2 738	11 307	4 640	21 299	2 085	376 103	76 994	82 237	9 378	
1987	11 194	4 475	12 167	4 862	20 467	2 164	351 599	70 327	75 866	8 831	
1988	11 126	4 314	12 127	4 985	20 509		373 183	71 842	90 012	10 947	
1987	I	2 403	883	2 469	900	4 321	398	82 626	16 735	18 524	2 172
	II	3 282	1 303	2 612	1 049	4 986	480	87 451	17 553	19 351	2 210
	III	3 183	1 232	3 110	1 252	4 988	490	92 963	17 724	18 623	2 316
	IV	3 835	1 593	3 905	1 625	6 054	762	89 691	18 281	19 538	2 142
1988	I	2 313	895	2 815	1 171	4 382	407	86 073	16 913	22 390	2 898
	II	3 031	1 181	3 106	1 347	4 944	518	90 193	17 596	22 374	2 575
	III	4 257	1 588	2 937	1 143	5 184	479	98 544	18 124	22 422	2 746
	IV	6 094	2 400	3 238	1 307	6 024	835	98 915	19 224	22 679	2 670
1989	I	2 974	1 153					100 708	18 279	25 206	2 792
1987	N	1 266	502	1 293	523	1 615	179	28 902	5 932	6 575	716
	D	1 425	614	1 402	823	2 505	413	28 047	6 008	6 241	701
1988	J	713	283	833	326	1 118	81	26 572	4 974	7 675	1 012
	F	636	239	920	376	1 425	95	29 434	5 643	6 784	835
	M	983	374	1 062	469	1 840	232	30 067	6 295	7 932	1 052
	A	832	322	1 073	489	1 458	112	28 051	5 416	6 922	763
	M	1 009	393	987	386	1 538	151	29 677	5 814	7 655	930
	J	1 191	465	1 066	471	1 948	255	32 465	6 366	7 798	882
	J	1 375	505	874	358	1 568	125	31 563	6 223	6 497	861
	A	1 507	588	1 030	370	1 894	164	34 159	8 041	7 952	994
	S	1 375	516	1 033	414	1 921	190	32 822	5 861	7 973	891
	O	1 505	580	937	400	1 431	121	33 925	6 169	7 988	929
	N	1 687	666	1 032	401	1 722	186	32 290	6 281	7 788	904
	D	2 902	1 154	1 289	507	2 871	528	32 700	6 793	6 903	837
1989	J	832	230	934	308			31 539	5 336	7 814	849
	F	1 042	423					33 382	6 019	8 225	923
	M	1 300	501					35 787	6 925	9 166	1 020
	A	1 324	486							9 025	1 008
	M	1 518	638								
Exports - Exportations											
1986	7 303	1 844	7 554	3 321	20 795	2 005	220 912	54 036	88 298	5 991	
1987	10 386	3 610	8 830	4 261	21 073	2 000	219 038	52 471	81 766	6 243	
1988	10 658	3 917	9 862	4 312	19 501		270 943	64 168	94 786	7 601	
1987	I	1 979	731	1 789	894	4 579	399	49 895	13 361	19 785	1 591
	II	2 885	1 018	1 953	1 022	5 144	494	53 646	13 019	20 705	1 640
	III	3 020	1 052	2 331	1 100	4 693	457	55 139	12 550	19 853	1 445
	IV	3 647	1 300	2 732	1 188	6 538	650	57 900	13 604	21 427	1 582
1988	I	2 599	1 059	2 285	924	4 686	455	60 694	15 227	21 670	1 653
	II	2 879	1 103	2 237	897	5 216	531	66 700	15 814	24 201	1 856
	III	3 809	1 438	2 328	1 051	4 879	489	71 013	15 886	23 663	1 932
	IV	5 958	2 093	3 121	1 447	4 732	493	72 907	17 232	24 892	2 111
1989	I	2 793	1 174					78 378	19 057	25 603	2 137
1987	N	1 185	473	899	355	1 507	185	19 389	4 539	7 127	549
	D	1 337	400	953	409	2 671	240	19 626	4 451	6 784	528
1988	J	575	225	722	288	770	83	17 862	4 396	6 331	507
	F	970	406	771	331	1 498	142	19 361	4 895	7 261	534
	M	1 055	427	772	305	2 418	230	23 471	5 937	8 078	611
	A	880	309	812	301	1 099	114	21 378	5 162	7 428	583
	M	893	356	672	270	1 553	162	22 199	5 293	7 917	584
	J	1 106	438	753	326	2 583	254	23 124	5 340	8 856	690
	J	1 313	478	686	327	1 069	106	22 221	4 992	7 082	575
	A	1 184	433	738	306	1 381	156	24 085	5 196	8 033	687
	S	1 312	530	906	418	2 429	228	24 707	5 898	8 548	870
	O	1 672	593	944	410	1 121	128	24 973	5 953	8 662	689
	N	1 444	587	911	449	1 609	199	23 177	5 314	8 492	738
	D	2 842	913	1 266	588	2 003	165	24 757	5 965	7 739	684
1989	J	601	242	678	311			23 186	5 639	8 349	717
	F	960	412					25 056	6 045	8 383	689
	M	1 233	519					30 135	7 374	8 891	731
	A	1 193	484							8 784	719
	M	1 407	563								

TRENDS IN TRADE of main non – EC countries

Values in Mio ECU

Period Période	Israel Israël		Malaysia Malaysia		Singapore Singapour		China Chine		South Korea Corée du Sud		
	World	EUR 12	Monde	EUR 12	World	EUR 12	Monde	EUR 12	World	EUR 12	
Imports – Importations											
1986	9 795	5 032	11 008	1 612	25 936	3 020	43 965	7 886	32 260	3 376	
1987	10 249	7 232	11 002	1 471	26 269	3 459	37 440	6 301	35 536	3 996	
1988	10 877	5 648	14 011	1 867	37 058	4 465	46 810	6 914	43 587	5 113	
1987	I	2 492	1 354	2 336	329	6 115	728	7 395	1 334	7 257	755
	II	2 498	1 356	2 686	357	7 017	839	8 943	1 659	9 110	996
	III	2 546	1 364	3 015	387	7 561	919	9 376	1 530	9 464	1 225
	IV	2 704	1 403	2 978	386	7 831	902	11 457	1 741	9 350	994
1988	I	2 646	1 414	3 018	408	7 700	980	7 765	1 138	9 244	1 085
	II	2 709	1 427	3 220	425	8 904	1 046	10 399	1 529	10 474	1 237
	III	2 625	1 325	4 022	569	10 159	1 169	12 724	1 786	12 087	1 453
	IV	2 895	1 667	3 802	473	10 459	1 277	16 141	2 486	11 901	1 351
1989	I	2 931	1 637								
1987	N	886	461	947	123	2 642	292	3 328	559	3 054	298
	D	913	454	964	132	2 616	340	5 190	786	3 403	402
1988	J	801	446	943	139	2 589	365	1 888	251	2 912	321
	F	881	458	957	124	2 589	289	2 591	384	2 946	338
	M	964	510	1 117	145	2 523	326	3 287	502	3 387	426
	A	754	404	1 055	140	2 734	339	3 484	532	3 370	423
	M	944	481	1 018	141	2 771	335	3 572	568	3 481	410
	J	1 011	542	1 147	144	3 399	372	3 343	428	3 623	404
	J	938	484	1 265	157	3 253	368	3 963	534	3 866	492
	A	937	454	1 386	204	3 742	427	4 298	602	4 351	537
	S	751	386	1 370	207	3 165	374	4 462	650	3 870	424
	O	1 106	752	1 266	154	3 515	402	4 043	577	3 890	407
	N	899	472	1 230	151	3 356	422	4 705	698	3 895	412
	D	890	443	1 306	168	3 588	453	7 393	1 212	4 116	533
1989	J	915	489	1 333	200	3 014	407				
	F	917	446								
	M	1 100	702								
	A	888	469								
	M	1 119	563								
Exports – Exportations											
1986	7 254	2 230	14 209	2 061	22 871	2 548	31 887	4 083	35 369	4 387	
1987	5 477	2 164	15 535	2 218	24 889	3 030	34 185	3 392	40 973	5 717	
1988	8 161	2 543	17 865	2 577	33 254	4 314	40 914	4 013	50 796	6 893	
1987	I	1 749	547	3 377	537	5 103	670	6 462	684	8 326	1 171
	II	1 704	550	3 667	535	5 924	670	8 149	838	10 090	1 408
	III	1 831	511	4 131	542	6 770	784	8 745	863	10 944	1 579
	IV	1 928	551	4 376	546	6 911	881	10 608	989	11 357	1 532
1988	I	2 074	682	3 960	572	6 858	863	7 229	775	10 387	1 531
	II	1 907	605	4 254	592	7 919	1 064	9 935	955	11 603	1 675
	III	1 948	532	4 957	701	9 025	1 147	10 670	1 086	14 016	1 917
	IV	2 032	714	4 738	718	9 545	1 252	12 596	1 209	14 972	1 783
1989	I	2 371	805								
1987	N	681	213	1 463	177	2 316	302	3 104	255	3 593	495
	D	728	201	1 380	157	2 320	313	4 423	439	4 150	573
1988	J	589	199	1 285	185	2 244	262	2 148	211	3 140	491
	F	653	225	1 199	174	2 403	328	2 240	254	3 374	491
	M	831	258	1 475	213	2 211	273	2 842	309	3 874	548
	A	569	190	1 384	199	2 514	355	3 222	295	3 668	511
	M	657	202	1 330	180	2 565	354	3 576	358	3 779	553
	J	681	213	1 541	213	2 840	355	3 137	302	4 157	611
	J	749	195	1 555	214	2 984	396	3 418	331	4 491	669
	A	621	179	1 723	239	2 914	344	3 639	382	4 721	653
	S	579	158	1 679	248	3 128	407	3 613	373	4 804	595
	O	561	207	1 598	236	3 308	437	3 732	317	4 749	517
	N	676	237	1 513	223	2 932	379	3 372	306	4 819	568
	D	796	271	1 628	260	3 304	436	5 492	587	5 404	698
1989	J	747	233	1 626	277	2 734	366				
	F	725	216								
	M	899	356								
	A	683	234								
	M	795	229								

EVOLUTION DU COMMERCE
des principaux pays tiers

12

Valeurs en Mio ECU

Period Période	Japan Japon		Taiwan T'ai-wan		Hong Kong Hong - Kong		Australia Australie		New Zealand Nouvelle - Zélande		
	World	EUR 12	Monde	EUR 12	World	EUR 12	Monde	EUR 12	World	EUR 12	
Imports - Importations											
fob											
1986	128 506	14 221	24 566	2 782	35 947	4 126	24 316	5 920	6 096	1 378	
1987	129 513	15 306	20 932	2 371	41 979	4 635	23 397	5 559	6 291	1 450	
1988	158 441	20 356			54 039	5 603	28 195	6 625	6 239	1 294	
1987	I	28 436	3 254	6 270	730	8 941	1 037	5 482	1 272	1 375	338
	II	31 632	3 768	7 698	1 059	10 448	1 144	5 638	1 359	1 523	350
	III	33 984	3 996	7 690	932	11 124	1 205	6 231	1 488	1 711	392
	IV	35 276	4 249	8 166	979	11 393	1 243	6 039	1 434	1 678	371
1988	I	36 085	4 544	10 042	1 136	10 278	1 161	5 999	1 475	1 423	346
	II	38 836	5 006	10 096	1 196	12 928	1 361	6 453	1 524	1 438	320
	III	42 424	5 509	11 078	1 770	15 281	1 532	7 707	1 731	1 699	317
	IV	41 310	5 328			15 778	1 567	8 128	1 905	1 620	307
1989	I	45 450	6 242					9 118	2 006	1 701	310
1987	N	11 559	1 458	2 987	340	3 581	403	1 967	459	507	114
	D	11 680	1 462	2 824	300	3 953	425	2 027	524	551	134
1988	J	11 402	1 301	3 214	339	3 405	363	1 669	421	410	100
	F	12 321	1 511	3 036	361	3 000	345	2 106	529	465	127
	M	12 361	1 732	3 792	436	3 872	453	2 224	526	548	119
	A	12 651	1 512	3 312	396	4 135	440	1 867	454	433	99
	M	12 587	1 675	3 484	414	4 121	432	2 316	538	467	108
	J	13 598	1 820	3 300	387	4 672	489	2 270	521	539	113
	J	14 163	1 919	3 904	697	5 040	508	2 580	617	562	113
	A	14 382	1 885	3 946	748	5 088	522	2 793	638	586	111
	S	13 890	1 705	3 228	324	5 153	501	2 335	476	551	94
	O	13 817	1 600			5 140	506	2 678	567	590	92
	N	13 597	1 868			5 210	523	3 077	731	513	114
	D	13 896	1 862			5 428	538	2 373	607	517	100
1989	J	14 182	1 793			4 856	490	3 422	722	540	110
	F	13 461	1 869			4 383	502	2 953	682	561	97
	M	17 828	2 580					2 742	602	600	103
	A	14 304	1 712					2 900	679	605	117
	M	16 823	2 035							674	128
Exports - Exportations											
1986		212 823	31 185	40 450	4 386	36 008	5 223	22 915	3 403	6 019	1 171
1987		198 556	32 651	34 466	3 738	41 989	6 653	22 963	3 621	6 244	1 367
1988		224 035	39 839			53 418	8 387	27 629	4 022	7 470	1 383
1987	I	45 733	8 236	10 004	1 290	8 566	1 307	5 192	824	1 409	326
	II	49 505	7 989	11 941	1 491	10 126	1 544	5 833	937	1 704	378
	III	51 253	8 219	12 890	1 710	11 842	1 920	5 814	823	1 578	348
	IV	51 862	8 222	11 532	1 581	11 401	1 864	6 094	1 017	1 547	316
1988	I	48 893	9 164	11 123	1 697	10 799	1 843	8 251	1 036	1 956	340
	II	53 549	9 835	12 745	1 883	12 196	1 914	6 670	995	1 907	364
	III	60 283	10 435	13 830	1 972	15 684	2 502	7 095	881	1 909	357
	IV	61 786	10 228			15 733	2 372	7 641	1 097	1 964	320
1989	I	60 667	10 869					7 825	1 164	2 065	397
1987	N	15 429	2 367	4 226	556	3 620	594	1 878	327	455	88
	D	18 495	2 983	3 596	547	3 860	678	2 159	376	604	118
1988	J	13 862	2 753	3 924	585	3 580	608	1 979	338	657	100
	F	16 827	3 118	3 531	549	3 834	538	2 137	367	630	118
	M	18 404	3 295	3 668	563	3 385	496	2 135	331	668	122
	A	18 119	3 366	3 883	593	3 788	594	2 164	333	548	100
	M	18 810	3 133	4 392	663	4 031	628	2 204	341	685	145
	J	18 621	3 336	4 469	627	4 379	692	2 302	321	674	119
	J	20 532	3 663	4 630	654	5 008	829	2 135	272	596	118
	A	18 886	3 257	5 163	776	5 352	885	2 526	326	645	124
	S	20 865	3 518	4 037	541	5 324	787	2 434	284	668	115
	O	20 553	3 384			5 241	766	2 442	330	512	91
	N	19 134	3 152			5 160	748	2 564	394	686	107
	D	22 099	3 893			5 332	859	2 635	373	772	122
1989	J	17 015	3 225			4 899	787	2 662	451	620	103
	F	19 893	3 548			4 151	669	2 667	346	685	122
	M	23 758	4 096					2 496	367	760	172
	A	20 864	3 708					2 792	390	697	113
	M	20 348	3 562							892	149

CONVERSION RATES

Member states of the EC, United States, Japan and Switzerland (1)

Period	Belg. - Lux	Danmark	Deutschland	Hellas	Espana	France	Ireland
Periode	1 000 BFR = ... ECU	1 000 DKR = ... ECU	1 000 DM = ... ECU	1 000 DR = ... ECU	1 000 PTA = ... ECU	1 000 FF = ... ECU	1 000 IRL = ... ECU
1984	22,006	122,752	446,806	11,310	7,901	145,525	1 377,521
1985	22,265	124,708	449,172	9,457	7,742	147,167	1 398,275
1986	22,830	126,008	469,777	7,277	7,275	147,100	1 363,847
1987	23,234	126,828	482,735	6,399	7,034	144,319	1 289,577
1988	23,026	125,762	482,067	5,967	7,267	142,117	1 289,205
1986							
II	22,765	125,649	464,634	7,409	7,303	146,059	1 411,413
III	22,908	125,862	473,418	7,252	7,302	145,652	1 344,229
IV	23,100	127,227	480,038	6,973	7,156	146,555	1 307,525
1987							
I	23,329	128,020	483,557	6,617	6,896	145,185	1 290,764
II	23,236	127,902	481,645	6,478	6,897	144,326	1 288,583
III	23,219	125,960	481,958	6,354	7,113	144,500	1 289,845
IV	23,156	125,596	483,709	6,178	7,226	143,320	1 289,088
1988							
I	23,128	126,280	483,697	6,053	7,173	142,977	1 288,497
II	23,018	125,909	481,336	6,010	7,274	142,222	1 287,608
III	22,968	125,920	481,246	5,980	7,272	142,134	1 291,644
IV	22,994	124,948	481,988	5,833	7,353	141,152	1 288,926
1989							
I	22,915	123,528	480,088	5,744	7,685	141,172	1 282,324
II	22,988	123,659	481,278	5,637	7,651	142,146	1 284,987
1987							
J	23,227	126,941	481,635	6,392	7,013	144,661	1 290,532
A	23,223	125,783	482,281	6,361	7,132	144,479	1 290,128
S	23,207	125,118	481,988	6,308	7,202	144,351	1 288,857
O	23,144	125,444	481,881	6,256	7,321	144,224	1 290,637
N	23,167	125,644	484,794	6,161	7,205	142,724	1 288,665
D	23,158	125,705	484,611	6,116	7,152	142,940	1 287,908
1988							
J	23,155	126,082	484,156	6,075	7,131	143,442	1 286,468
F	23,150	126,646	484,100	6,060	7,179	143,289	1 288,608
M	23,085	126,121	482,935	6,030	7,204	142,293	1 290,163
A	23,021	125,486	481,723	6,015	7,272	141,917	1 286,880
M	23,019	125,544	480,850	5,997	7,268	142,008	1 284,909
J	23,014	126,614	481,443	6,017	7,281	142,682	1 290,702
J	22,976	126,522	481,026	6,006	7,261	142,712	1 292,137
A	22,923	125,632	480,321	5,984	7,307	141,904	1 289,399
S	23,007	125,651	482,428	5,950	7,248	141,827	1 293,526
O	23,008	125,192	482,353	5,895	7,300	141,382	1 290,814
N	23,014	125,015	482,355	5,824	7,331	141,213	1 288,897
D	22,958	124,636	481,237	5,782	7,430	140,860	1 287,068
1989							
J	22,908	123,924	479,814	5,777	7,659	140,774	1 283,644
F	22,893	123,356	479,867	5,748	7,682	140,938	1 280,384
M	22,943	123,291	480,566	5,706	7,713	141,786	1 282,773
A	22,959	123,537	480,656	5,647	7,739	142,172	1 282,253
M	22,951	123,416	480,476	5,649	7,687	142,033	1 284,419
J	23,049	123,992	482,579	5,615	7,540	142,224	1 288,001
J	23,046	124,178	482,525	5,582	7,680	142,267	1 288,705
1987							
J-J	23,274	127,801	482,465	6,523	6,914	144,748	1 289,830
J-A	23,267	127,544	482,444	6,502	6,941	144,714	1 289,868
J-S	23,260	127,256	482,390	6,479	6,971	144,672	1 289,750
J-D	23,248	127,065	482,337	6,455	7,005	144,625	1 289,842
J-N	23,241	126,935	482,558	6,427	7,023	144,451	1 289,735
J-D	23,234	126,828	482,735	6,399	7,034	144,319	1 289,577
1988							
J-J	23,155	126,082	484,156	6,075	7,131	143,442	1 286,468
J-F	23,152	126,370	484,128	6,067	7,155	143,363	1 287,563
J-M	23,128	126,280	483,697	6,053	7,173	142,977	1 288,497
J-A	23,104	126,098	483,244	6,045	7,195	142,733	1 288,125
J-M	23,087	125,989	482,777	6,035	7,209	142,592	1 287,500
J-J	23,074	126,099	482,542	6,032	7,222	142,608	1 288,062
J-J	23,060	126,160	482,323	6,028	7,227	142,622	1 288,647
J-A	23,041	126,088	482,051	6,022	7,238	142,524	1 288,749
J-S	23,037	126,037	482,093	6,014	7,239	142,444	1 289,298
J-D	23,034	125,953	482,118	6,002	7,245	142,338	1 289,447
J-N	23,033	125,864	482,141	5,985	7,253	142,231	1 289,396
J-D	23,026	125,762	482,067	5,967	7,267	142,117	1 289,205
1989							
J-J	22,908	123,924	479,814	5,777	7,659	140,774	1 283,644
J-F	22,901	123,653	479,840	5,763	7,670	140,852	1 282,089
J-M	22,915	123,528	480,088	5,744	7,685	141,172	1 282,324
J-A	22,926	123,526	480,227	5,719	7,698	141,415	1 282,263
J-M	22,931	123,508	480,273	5,707	7,696	141,528	1 282,714
J-J	22,951	123,585	480,668	5,690	7,669	141,654	1 283,608
J-J	22,965	123,676	480,938	5,675	7,670	141,737	1 284,355

(1) The ECU is a 'basket' monetary unit based on the market exchange rates of a certain quantity of each Community currency weighted on the basis of the average gross national product over five years and of the intra-Community trade of each Member State. The rates used here are annual averages of the daily rates.

Etats membres de la CE, Etats-Unis, Japon et Suisse (1)

Period Période	Italia	Nederland	Portugal	United Kingdom	United States	Japon	Suisse
	1 000 LIT = ... ECU	1 000 HFL = ... ECU	1 000 ESC = ... ECU	1 000 UKL = ... ECU	1 000 USD = ... ECU	1 000 YEN = ... ECU	1 000 SFR = ... ECU
1984	0,724	396,299	8,645	1 693,119	1 267,379	5,345	541,263
1985	0,691	398,246	7,677	1 697,859	1 310,461	5,538	538,874
1986	0,684	416,415	5,802	1 489,958	1 016,601	6,061	567,904
1987	0,669	428,416	6,149	1 419,303	866,221	6,002	582,140
1988	0,650	428,304	5,880	1 505,040	845,680	6,602	578,630
1986 II	0,678	412,495	6,953	1 573,222	1 042,992	6,141	559,331
1986 III	0,688	419,815	6,714	1 470,320	987,430	6,337	585,446
1986 IV	0,693	424,793	6,497	1 376,487	963,614	6,011	579,089
1987 I	0,681	428,401	6,272	1 371,296	889,245	5,808	575,447
1987 II	0,669	427,285	6,196	1 428,463	869,732	6,098	583,441
1987 III	0,666	428,018	6,142	1 433,275	886,179	6,028	581,088
1987 IV	0,661	429,856	6,002	1 445,433	823,927	6,068	588,609
1988 I	0,656	430,645	5,914	1 456,879	810,682	6,337	589,487
1988 II	0,648	428,881	5,893	1 512,184	822,186	6,540	579,321
1988 III	0,648	426,496	5,891	1 522,603	897,972	6,715	574,162
1988 IV	0,650	427,303	5,824	1 530,540	854,518	6,833	572,033
1989 I	0,655	425,356	5,842	1 552,033	887,918	6,916	562,060
1989 II	0,661	426,947	5,804	1 510,713	930,813	6,737	549,070
1987 J	0,665	427,747	6,159	1 431,877	889,806	5,921	579,364
1987 A	0,666	428,110	6,151	1 431,182	895,720	6,071	582,320
1987 S	0,667	428,214	6,115	1 436,742	873,561	6,102	581,717
1987 O	0,666	428,255	6,083	1 442,315	868,176	6,061	580,771
1987 N	0,658	430,769	5,990	1 447,182	814,724	6,025	590,054
1987 D	0,658	430,676	5,934	1 447,050	791,315	6,172	595,383
1988 J	0,658	430,878	5,922	1 441,456	799,936	6,272	594,796
1988 F	0,657	431,142	5,924	1 443,716	821,780	6,359	590,270
1988 M	0,653	429,987	5,899	1 483,022	810,163	6,372	584,249
1988 A	0,649	429,396	5,892	1 512,013	806,023	6,446	582,432
1988 M	0,647	429,098	5,888	1 521,679	814,107	6,527	577,214
1988 J	0,648	428,242	5,898	1 503,800	844,423	6,637	578,573
1988 J	0,649	428,514	5,915	1 511,917	887,028	6,665	578,982
1988 A	0,649	425,441	5,902	1 538,798	905,871	6,779	572,570
1988 S	0,647	427,586	5,858	1 516,146	900,374	6,698	571,282
1988 O	0,647	427,789	5,844	1 524,039	876,955	6,810	569,775
1988 N	0,649	427,705	5,814	1 525,579	843,633	6,851	574,858
1988 D	0,652	426,396	5,814	1 542,377	844,331	6,837	571,353
1989 J	0,654	425,054	5,851	1 560,705	878,603	6,913	564,239
1989 F	0,656	425,062	5,846	1 558,310	888,755	6,960	564,184
1989 M	0,654	425,929	5,830	1 537,856	896,652	6,879	557,998
1989 A	0,655	426,067	5,814	1 528,743	899,192	6,907	545,825
1989 M	0,661	426,252	5,814	1 523,438	937,400	6,781	541,662
1989 J	0,666	428,388	5,787	1 483,541	955,247	6,636	559,040
1989 J	0,667	427,901	5,762	1 462,980	913,626	6,503	560,293
1987 J-J	0,673	427,839	6,223	1 403,739	881,205	5,942	579,324
1987 J-A	0,672	427,873	6,214	1 407,133	883,002	5,958	579,700
1987 J-S	0,672	427,914	6,202	1 410,515	881,896	5,974	579,935
1987 J-O	0,671	427,948	6,189	1 413,765	880,444	5,983	580,023
1987 J-N	0,670	428,201	6,171	1 416,728	874,065	5,987	580,916
1987 J-D	0,669	428,416	6,149	1 419,303	866,221	6,002	582,140
1988 J-J	0,658	430,878	5,922	1 441,456	799,936	6,272	594,796
1988 J-F	0,658	431,014	5,923	1 442,614	810,977	6,317	592,470
1988 J-M	0,656	430,845	5,914	1 456,879	810,682	6,337	589,487
1988 J-A	0,654	430,357	5,909	1 469,143	809,612	6,361	587,858
1988 J-M	0,653	430,113	5,905	1 479,058	810,478	6,393	585,761
1988 J-J	0,652	429,782	5,904	1 483,354	816,253	6,434	584,481
1988 J-J	0,652	429,308	5,905	1 487,396	825,730	6,466	583,686
1988 J-A	0,651	428,778	5,905	1 494,188	835,792	6,507	582,147
1988 J-S	0,651	428,640	5,899	1 496,683	842,758	6,529	580,675
1988 J-O	0,650	428,558	5,894	1 499,349	846,024	6,555	579,754
1988 J-N	0,650	428,477	5,886	1 501,777	845,802	6,582	579,290
1988 J-D	0,650	428,304	5,880	1 505,040	845,680	6,602	578,630
1989 J-J	0,654	425,054	5,851	1 560,705	878,603	6,913	564,239
1989 J-F	0,655	425,058	5,849	1 559,564	883,408	6,935	564,213
1989 J-M	0,655	425,356	5,842	1 552,033	887,918	6,916	562,060
1989 J-A	0,655	425,528	5,835	1 546,286	890,726	6,889	557,961
1989 J-M	0,656	425,668	5,831	1 541,949	899,216	6,868	554,868
1989 J-J	0,658	426,136	5,824	1 531,356	909,008	6,827	555,494
1989 J-J	0,659	428,390	5,815	1 524,309	909,240	6,779	556,260

(1) L'Ecu est une unité monétaire de type « panier », basée sur les taux de change du marché d'une certaine quantité de chacune des monnaies de la Communauté, selon une pondération qui fait intervenir la moyenne sur cinq ans du produit national brut et du commerce intra-communautaire de chaque Etat membre. Les taux utilisés ici sont les moyennes annuelles des taux journaliers.

EC TRADE IN AGRICULTURAL PRODUCTS

main product groups

Imports

Quantity in 1000 kg

January - March 1989

SITC Rev. 3	Trading partners Products	EUR 12	UEBL	DK	D	GR	E	F	IRL	I	NL	P	UK
WORLD													
0	Food and live animals	36 552 341	3 144 335	939 774	7 087 679	262 831	2 717 406	4 552 414	828 501	4 980 972	7 028 922	974 303	4 035 204
1	Beverages and tobacco	3 373 348	227 165	31 205	466 391	15 353	40 275	526 388	24 481	172 396	1 504 001	42 338	323 355
21	Hides, skins and furskins, undressed	264 150	8 111	1 330	23 281	3 353	32 493	27 649	555	117 294	24 791	7 004	18 289
22	Oil seeds, nuts and kernels	4 185 869	377 925	22 254	1 187 704	36 687	660 471	110 383	13 962	108 005	1 131 709	233 716	303 053
231	Natural rubber	256 136	14 269	466	60 272	3 326	35 309	53 796	2 644	38 029	4 419	2 759	40 847
24	Wood, lumber and cork	8 423 059	916 959	273 650	1 326 939	114 309	810 287	686 935	43 420	2 044 600	668 247	178 189	1 359 524
261 -> 265, 268	Natural textile fibres	698 535	74 897	2 185	134 531	7 564	39 426	105 093	9 671	176 458	12 771	62 441	73 498
29	Crude animal and vegetable materials n.e.s.	995 563	97 796	52 217	252 381	2 492	24 472	165 234	7 896	81 364	173 881	5 971	131 859
4	Animal and vegetable oils and fats	1 980 709	164 919	76 804	446 673	10 914	88 585	223 537	25 596	221 978	386 505	13 085	319 913
592.1	Starch, inulin, gluten and gluten flour	158 633	9 308	5 403	31 104	1 950	3 689	31 439	1 895	11 821	18 532	242	43 450
	Total agricultural products	56 888 343	5 035 684	1 405 288	11 019 155	458 779	4 452 413	6 482 868	958 621	7 952 717	10 953 778	1 520 048	6 648 992
INTRA-EC													
0	Food and live animals	20 773 362	2 445 512	390 625	4 447 246	190 547	706 751	2 395 037	462 070	3 303 499	3 954 819	265 475	2 211 781
1	Beverages and tobacco	2 996 317	214 793	23 710	389 092	12 754	21 617	343 351	23 477	152 507	1 486 549	40 434	278 039
21	Hides, skins and furskins, undressed	149 410	5 345	698	10 991	2 478	17 727	8 211	506	66 531	17 775	4 331	12 817
22	Oil seeds, nuts and kernels	1 082 256	225 427	10 549	419 332	257	30 267	22 106	1 935	51 657	201 031	51 277	68 418
231	Natural rubber	8 560	1 896	179	2 821	52	395	727	201	1 464	600	65	160
24	Wood, lumber and cork	2 700 686	715 390	48 154	484 838	441	364 463	175 877	7 334	360 012	278 431	51 257	214 579
261 -> 265, 268	Natural textile fibres	186 443	47 167	979	25 199	697	4 723	26 847	4 638	46 869	6 393	7 794	15 137
29	Crude animal and vegetable materials n.e.s.	595 513	84 675	18 314	172 560	1 608	14 713	123 967	7 151	39 244	53 158	3 590	76 533
4	Animal and vegetable oils and fats	980 644	105 934	54 476	184 498	8 141	41 585	146 406	24 170	134 614	154 423	3 294	123 103
592.1	Starch, inulin, gluten and gluten flour	155 826	9 261	5 353	30 961	1 770	3 681	30 062	1 894	11 615	18 199	242	42 788
	Total agricultural products	29 629 017	3 855 400	553 037	6 167 538	218 745	1 205 922	3 272 501	533 370	4 180 012	6 171 378	427 759	3 043 355
EXTRA-EC													
0	Food and live animals	15 764 409	698 737	549 149	2 633 430	72 172	2 010 525	2 157 054	366 431	1 675 233	3 069 447	708 808	1 823 423
1	Beverages and tobacco	376 699	12 346	7 495	77 294	2 599	18 658	183 001	1 010	9 624	17 452	1 904	45 316
21	Hides, skins and furskins, undressed	114 408	2 766	632	12 290	875	14 766	19 438	49	48 431	7 016	2 673	5 472
22	Oil seeds, nuts and kernels	3 102 543	152 498	11 705	768 352	36 430	630 204	98 277	12 027	56 348	929 628	182 439	234 635
231	Natural rubber	247 576	12 373	287	57 451	3 274	34 814	53 059	2 443	36 565	3 819	2 694	40 687
24	Wood, lumber and cork	5 721 641	201 569	225 496	842 191	113 858	445 824	511 148	36 086	1 693 863	389 816	126 925	1 144 054
261 -> 265, 268	Natural textile fibres	510 758	27 730	1 206	109 332	6 867	34 703	78 246	5 033	129 577	5 056	54 647	58 361
29	Crude animal and vegetable materials n.e.s.	391 731	13 121	30 574	79 195	884	9 759	41 253	745	42 091	120 325	2 381	51 403
4	Animal and vegetable oils and fats	999 522	58 985	22 328	264 328	2 773	47 000	77 130	1 426	86 869	232 082	9 791	196 810
592.1	Starch, inulin, gluten and gluten flour	2 807	47	50	143	180	8	1 377	1	6	333	662	662
	Total agricultural products	27 232 094	1 180 172	848 922	4 843 916	239 922	3 246 361	3 209 993	425 251	3 768 607	4 774 974	1 092 262	3 601 714
CLASS 1													
0	Food and live animals	5 631 439	194 139	99 267	788 503	34 011	1 248 753	403 559	281 183	707 052	875 943	455 369	543 660
1	Beverages and tobacco	253 598	2 571	4 796	44 856	586	9 016	166 847	302	6 997	4 560	185	12 882
21	Hides, skins and furskins, undressed	71 781	1 715	616	10 892	467	7 698	15 905	49	25 975	2 376	1 720	4 368
22	Oil seeds, nuts and kernels	2 799 796	116 794	9 114	685 975	30 748	626 011	83 525	12 027	33 449	814 529	179 921	207 703
231	Natural rubber	578	28	10	40	5	52	116	101	251	101	30	30
24	Wood, lumber and cork	3 245 935	85 713	195 479	422 782	49 674	119 553	216 512	25 996	1 157 767	164 940	1 068	806 451
261 -> 265, 268	Natural textile fibres	241 297	16 508	516	54 166	3 460	14 222	40 322	3 516	70 188	2 229	10 626	25 544
29	Crude animal and vegetable materials n.e.s.	217 306	6 708	28 611	26 944	331	1 328	14 192	337	22 975	87 687	780	27 413
4	Animal and vegetable oils and fats	268 844	24 319	4 993	57 491	1 245	28 731	7 766	301	24 784	66 806	3 250	49 054
592.1	Starch, inulin, gluten and gluten flour	595	10	50	50	20	167	1	1	6	28	28	253
	Total agricultural products	12 731 159	448 505	343 452	2 091 703	120 542	2 055 314	948 911	323 813	2 049 444	2 019 198	652 919	1 677 358
CLASS 2													
0	Food and live animals	8 939 421	469 270	240 947	1 568 890	31 402	727 816	1 633 744	66 993	687 117	2 106 017	251 750	1 155 475
1	Beverages and tobacco	91 485	9 348	2 604	17 050	1 349	5 666	13 098	704	462	12 034	1 570	27 600
21	Hides, skins and furskins, undressed	19 379	219	342	144	144	4 287	1 950	10 678	322	853	584	584
22	Oil seeds, nuts and kernels	197 809	25 610	1 907	42 703	4 674	2 564	1 340	10 428	85 738	2 402	20 443	20 443
231	Natural rubber	246 795	12 345	235	57 266	3 274	34 896	52 953	2 342	36 314	3 819	2 694	40 657
24	Wood, lumber and cork	1 616 220	74 531	6 204	166 251	32 782	322 694	252 207	4 452	271 143	176 676	125 553	183 727
261 -> 265, 268	Natural textile fibres	185 842	5 996	689	41 303	2 926	13 648	15 502	1 301	36 375	1 347	40 912	25 843
29	Crude animal and vegetable materials n.e.s.	108 289	4 772	1 198	27 185	403	6 547	19 333	238	12 657	16 580	1 527	17 849
4	Animal and vegetable oils and fats	675 276	29 568	15 615	188 488	1 471	18 199	61 741	1 125	55 533	158 157	6 541	138 838
592.1	Starch, inulin, gluten and gluten flour	1 940	37	93	93	8	1 124	1	1	6	305	373	373
	Total agricultural products	12 082 456	631 696	269 399	2 109 571	78 425	1 136 325	2 052 992	77 155	1 120 707	2 560 995	433 802	1 611 389
ACP(66)													
0	Food and live animals	1 243 186	69 764	34 659	98 234	13 427	64 795	237 480	14 824	132 114	154 370	26 739	396 780
1	Beverages and tobacco	25 873	2 272	939	4 507	821	44	1 039	274	266	4 966	491	10 254
21	Hides, skins and furskins, undressed	7 240	54	31	79	79	2 084	124	124	3 733	167	581	387
22	Oil seeds, nuts and kernels	53 459	1 647	18 895	3 661	6 635	1 373	6 403	9 949	6 403	2 182	10 348	
231	Natural rubber	40 679	241	6 244	279	12 425	491	4 183	990	4 183	60	9 131	
24	Wood, lumber and cork	793 630	23 517	2 063	91 575	32 704	133 894	188 288	1 755	152 225	48 583	102 078	16 948
261 -> 265, 268	Natural textile fibres	65 798	1 786	16 017	200	5 083	5 962	551	10 717	173	20 825	4 484	
29	Crude animal and vegetable materials n.e.s.	17 619	1 651	340	3 790	53	185	3 231	2	1 279	4 424	37	2 627
4	Animal and vegetable oils and fats	93 876	3 710	6 711	6 711	16	32 557	18	18 128	5 221	27 533	2	
592.1	Starch, inulin, gluten and gluten flour	20	37	93	93	8	1 124	1	1	6	305	373	
	Total agricultural products	2 341 380	104 642	38 001	246 004	51 224	212 737	481 497	17 897	329 048	228 843	152 993	478 494
CLASS 3													
0	Food and live animals	1 193 549	35 328	208 935	276 037	6 759	33 956	119 751	18 255	281 064	87 487	1 689	124 288
1	Beverages and tobacco	31 616	427	95	15 388	664	3 976	3 056	4	2 165	858	149	4 834
21	Hides, skins and furskins, undressed	23 248	832	16	1 056	264	2 781	1 583	4	11 778	4 318	100	520
22	Oil seeds, nuts and kernels	104 938	10 094	684	39 674	1 008	1 629	3 412	12 471	29 361	116	6 489	
231	Natural rubber	203	42	145	145	16	1						

COMMERCE DE LA CE EN PRODUITS AGRICOLES
principales catégories de produits

14

Janvier - Mars 1989

Importations
Valeurs en 1000 ECU

EUR 12	UEBL	DK	D	GR	E	F	IRL	I	NL	P	UK	Pays partenaires	CTCI
												Produits	Rev. 3
MONDE													
22 980 916	1 703 027	562 627	5 024 336	355 136	1 271 875	3 692 843	350 539	3 627 927	2 803 994	337 826	3 250 786	Produits alimentaires	0
2 439 279	214 267	58 848	534 227	28 659	126 931	405 987	32 657	291 294	253 022	28 004	465 383	Boissons et tabacs	1
846 336	17 357	88 940	79 690	10 011	81 651	71 189	723	350 852	43 605	14 247	88 071	Peaux et pelletteries brutes	21
1 386 267	128 709	7 814	397 527	12 149	198 223	47 808	3 210	52 559	353 580	77 032	107 656	Graines, noix, amandes oléagineuses	22
282 198	14 328	625	60 677	3 422	35 295	55 637	2 797	41 595	4 568	3 092	40 162	Caoutchouc naturel brut	231
2 151 287	146 440	82 307	348 648	39 287	160 790	206 472	17 647	435 815	185 210	38 293	492 378	Bois et liège	24
1 830 435	151 325	4 678	337 646	17 020	65 544	257 516	19 554	678 259	19 883	86 672	192 338	Fibres textiles naturelles	261 -> 265, 268
1 731 570	88 975	52 786	602 408	8 256	58 421	307 322	14 856	182 502	177 747	10 858	227 439	Matières brutes animales ou végétales, n.d.a.	29
1 044 060	74 215	31 785	201 819	8 017	50 513	139 090	16 494	210 959	157 983	8 545	144 640	Huiles, graisses et cires	4
81 727	4 909	2 520	13 955	1 406	1 565	14 746	1 084	5 899	9 579	151	25 913	Amidon, féculés, inuline, gluten, far. de gluten	592.1
34 754 075	2 543 552	892 930	7 598 933	483 363	2 050 808	5 198 610	459 561	5 877 661	4 009 171	604 720	5 034 766	Total produits agricoles	
INTRA-CE													
14 827 298	1 361 621	261 039	3 280 504	255 552	561 444	2 378 866	273 335	2 560 687	1 832 902	146 118	1 915 230	Produits alimentaires	0
1 936 638	180 841	36 888	401 794	23 332	38 781	368 814	29 776	279 509	199 506	22 812	354 585	Boissons et tabacs	1
388 919	12 141	11 973	38 577	7 801	37 828	18 833	677	179 110	35 659	9 100	35 220	Peaux et pelletteries brutes	21
464 296	86 856	4 005	177 125	219	14 512	14 547	941	24 102	87 687	24 844	29 458	Graines, noix, amandes oléagineuses	22
10 111	2 189	278	2 852	46	344	739	307	2 034	806	83	63 433	Caoutchouc naturel brut	231
426 914	70 019	6 655	76 045	602	45 727	38 556	3 602	60 875	49 230	16 057	59 546	Bois et liège	24
488 791	57 975	2 764	74 556	5 126	9 069	42 377	11 948	223 897	6 664	13 611	38 804	Fibres textiles naturelles	261 -> 265, 268
1 217 891	78 212	34 598	434 021	5 696	38 585	247 380	11 559	128 041	78 432	8 613	152 754	Matières brutes animales ou végétales, n.d.a.	29
626 429	49 406	21 806	95 897	6 636	31 690	93 708	15 574	168 199	65 334	4 773	73 408	Huiles, graisses et cires	4
80 447	4 894	2 497	13 890	1 337	1 559	14 199	1 083	5 890	9 458	150	25 489	Amidon, féculés, inuline, gluten, far. de gluten	592.1
20 463 734	1 904 154	382 503	4 595 261	306 347	779 539	3 218 019	348 802	3 632 344	2 365 679	246 161	2 684 925	Total produits agricoles	
EXTRA-CE													
8 142 517	341 125	301 588	1 739 120	99 252	710 198	1 313 535	77 204	1 065 977	967 262	191 700	1 335 556	Produits alimentaires	0
501 959	33 339	21 960	132 424	5 327	88 150	36 783	2 881	11 589	53 516	5 192	110 798	Boissons et tabacs	1
458 298	5 216	76 967	41 113	2 210	43 823	52 355	46	170 621	7 946	5 147	52 851	Peaux et pelletteries brutes	21
421 350	41 853	3 809	220 391	11 930	183 711	33 261	2 269	28 457	265 283	52 188	78 198	Graines, noix, amandes oléagineuses	22
252 087	12 139	347	57 825	3 376	34 951	54 898	2 490	39 561	3 762	3 009	39 729	Caoutchouc naturel brut	231
1 724 208	76 421	75 652	270 603	38 685	115 063	167 916	14 045	374 775	135 980	22 236	432 832	Bois et liège	24
1 341 990	93 350	1 914	263 090	11 894	56 475	215 139	7 606	454 338	11 589	73 061	153 534	Fibres textiles naturelles	261 -> 265, 268
506 788	10 783	16 197	167 243	2 560	19 838	59 908	3 297	54 426	98 262	2 245	72 051	Matières brutes animales ou végétales, n.d.a.	29
417 290	24 809	9 979	105 871	1 381	18 823	45 373	920	42 479	92 649	3 772	71 234	Huiles, graisses et cires	4
1 280	15	23	65	69	6	547	1	9	120	1	424	Amidon, féculés, inuline, gluten, far. de gluten	592.1
14 267 765	639 030	508 436	2 997 745	176 684	1 271 036	1 979 716	110 759	2 242 232	1 636 369	358 551	2 347 207	Total produits agricoles	
CLASSE 1													
2 827 133	107 001	118 786	467 805	41 221	258 502	318 619	52 481	432 696	230 780	119 335	479 907	Produits alimentaires	0
214 832	10 143	13 527	76 575	1 419	35 969	11 398	1 142	7 343	17 181	417	39 718	Boissons et tabacs	1
320 985	4 603	75 012	32 814	1 527	23 339	43 167	46	98 568	4 677	3 174	34 058	Peaux et pelletteries brutes	21
811 536	32 230	2 951	189 511	8 854	180 486	28 500	2 269	20 284	228 759	51 118	66 574	Graines, noix, amandes oléagineuses	22
1 099	39	82	66	32	450	102	1 067	253 784	62 263	570	297 854	Caoutchouc naturel brut	231
1 059 450	39 321	87 295	171 826	23 029	52 814	81 067	9 627	253 784	62 263	570	297 854	Bois et liège	24
812 067	71 897	1 365	182 845	6 296	31 865	156 404	5 900	289 421	4 143	20 621	81 210	Fibres textiles naturelles	261 -> 265, 268
183 776	4 737	11 819	51 018	1 249	5 572	16 257	1 961	21 568	39 904	971	28 720	Matières brutes animales ou végétales, n.d.a.	29
97 502	8 949	2 250	23 301	593	9 307	5 486	243	11 297	23 858	1 171	11 047	Huiles, graisses et cires	4
625	6	23	47	23	1	195	1	9	36	1	283	Amidon, féculés, inuline, gluten, far. de gluten	592.1
8 129 005	278 926	293 090	1 175 908	84 211	597 887	661 543	73 772	1 115 230	611 601	197 378	1 039 459	Total produits agricoles	
CLASSE 2													
4 900 404	209 322	136 286	1 079 559	51 670	432 300	918 279	21 845	473 043	702 285	70 785	805 030	Produits alimentaires	0
245 530	22 209	8 327	43 526	3 314	41 050	19 385	1 709	887	34 649	4 507	65 967	Boissons et tabacs	1
79 337	106	14	1 012	479	16 120	6 506		48 505	398	1 786	4 411	Peaux et pelletteries brutes	21
74 166	7 202	632	19 007	2 828	1 887	968		3 943	27 900	952	8 847	Graines, noix, amandes oléagineuses	22
250 830	12 100	262	57 637	3 376	34 906	54 448	2 388	39 301	3 762	3 009	39 641	Caoutchouc naturel brut	231
493 235	27 401	3 284	59 687	8 008	60 935	75 438	2 796	84 149	62 031	21 578	87 928	Bois et liège	24
287 219	15 603	530	55 818	4 250	18 856	25 171	1 464	76 303	5 375	47 979	37 870	Fibres textiles naturelles	261 -> 265, 268
239 174	5 074	3 291	71 280	1 228	11 948	33 429	969	26 660	46 877	1 213	37 205	Matières brutes animales ou végétales, n.d.a.	29
297 024	13 904	7 059	76 951	669	9 451	33 695	677	28 708	66 096	2 601	56 613	Huiles, graisses et cires	4
545	9		18		32	1		84			1 08	Amidon, féculés, inuline, gluten, far. de gluten	592.1
8 867 464	312 930	159 685	1 484 495	75 822	625 458	1 167 640	31 848	781 499	950 057	154 410	1 143 620	Total produits agricoles	
ACP(66)													
1 240 813	52 000	12 255	191 637	24 135	79 697	248 659	4 975	114 474	157 954	15 128	339 899	Produits alimentaires	0
73 764	7 815	3 749	11 226	1 972	265	3 057	604	504	14 441	1 326	28 805	Boissons et tabacs	1
31 812	56		328	193	9 961	2 843		14 336	166	1 253	2 676	Peaux et pelletteries brutes	21
18 536	535		6 945	2 221	2	193		1 060	3 228	781	3 571	Graines, noix, amandes oléagineuses	22
37 127	212		6 169	2 778	5 876	11 691	493	4 393	908	55	7 052	Caoutchouc naturel brut	231
203 891	7 163	839	26 006	7 967	38 315	46 976	768	40 283	10 087	19 308	6 379	Bois et liège	24
80 827	2 101		17 806	1 02	5 537	6 400	675	15 517	80	27 085	5 324	Fibres textiles naturelles	261 -> 265, 268
44 848	2 708	1 070	11 452	222	778	7 830	5	3 940	10 645	41	6 157	Matières brutes animales ou végétales, n.d.a.	29
50 410	2 111		3 671	14	18 253	13		10 763	2 730		12 868	Huiles, graisses et cires	4
27					25						2	Amidon, féculés, inuline, gluten, far. de gluten	592.1
1 781 855	74 701	17 713	275 240	37 090	140 445	345 927	7 520	205 270	200 239	64 977	412 733	Total produits agricoles	
CLASSE 3													
614 980	24 802	48 516	191 758	6 361	19 396	76 637	2 878	160 238	34 197	1 580	50 619	Produits alimentaires	0
41 597	987	106	12 323	594	11 131	6 000	30	3 359	1 686	268	5 113	Boissons et tabacs	1
57 974	507	1 941	7 287	204	4 364	2 683		23 548	2 871	187	14 382	Peaux et pelletteries brutes	21
35 648	2 421	226	11 873	248	1 338	3 793		4 230	8 624	118	2 777	Graines, noix, amandes oléagineuses	22
158			122		13								

EC TRADE IN AGRICULTURAL PRODUCTS

main product groups

Exports

Quantity in 1000 kg

January - March 1989

SITC Rev.3	Trading partners Products	EUR 12	UEBL	DK	D	GR	E	F	IRL	I	NL	P	UK
WORLD													
0	Food and live animals	35 263 803	2 523 506	1 586 695	4 742 766	687 532	2 191 772	12 926 250	496 529	2 159 073	5 578 813	73 507	2 297 360
1	Beverages and tobacco	5 275 238	195 246	53 558	2 028 760	50 538	178 702	1 781 891	77 080	437 690	238 423	39 530	193 820
21	Hides, skins and furskins, undressed	188 093	13 498	7 584	34 440	743	4 986	45 461	12 996	7 253	30 949	1 025	29 158
22	Oil seeds, nuts and kernels	1 067 352	17 934	26 426	33 398	8 145	2 142	851 620	916	2 267	76 259	16	48 229
231	Natural rubber	8 776	158	3	2 099	5	451	1 921	3	425	1 271	1	2 439
24	Wood, lumber and cork	3 931 915	399 830	165 543	1 073 370	1 499	89 941	1 501 280	78 002	19 383	217 367	324 627	61 073
261 -> 265, 268	Natural textile fibres	252 135	37 102	312	29 545	32 069	30 493	75 506	2 386	6 500	9 337	2 661	26 224
29	Crude animal and vegetable materials n.e.s.	699 791	57 615	79 235	74 207	2 257	25 802	60 397	18 475	51 814	312 440	1 713	16 036
4	Animal and vegetable oils and fats	1 647 739	192 681	52 864	480 512	41 197	126 198	239 299	8 222	90 384	388 004	6 400	41 978
592.1	Starch, inulin, gluten and gluten flour	243 537	224	12 395	50 198		2 396	60 213	27	6 820	110 298		324 642
	Total agricultural products	48 578 379	3 437 794	1 984 615	8 529 295	823 985	2 652 883	17 543 838	694 636	2 781 409	6 963 161	449 804	2 716 959
INTRA - EC													
0	Food and live animals	20 582 793	2 045 113	779 836	2 259 363	557 807	1 513 344	7 002 551	418 729	903 491	3 887 770	48 890	1 165 899
1	Beverages and tobacco	3 625 142	188 816	38 945	1 948 411	29 825	64 029	735 972	66 171	328 046	124 714	23 062	79 151
21	Hides, skins and furskins, undressed	141 820	9 921	3 578	24 890	227	4 548	41 844	11 145	3 737	17 788	406	23 938
22	Oil seeds, nuts and kernels	1 052 667	17 602	25 094	30 743	5 139	1 793	850 112	916	1 783	71 907	16	47 582
231	Natural rubber	5 983	152	2	969		150	1 756	1	159	1 265	1	1 528
24	Wood, lumber and cork	2 769 554	374 829	18 481	427 285	927	46 487	1 306 279	70 476	7 845	212 702	279 638	24 605
261 -> 265, 268	Natural textile fibres	186 693	27 479	252	21 121	17 521	24 948	62 556	2 000	5 251	8 626	2 419	14 520
29	Crude animal and vegetable materials n.e.s.	587 669	54 068	55 645	57 017	766	22 393	50 248	18 131	42 284	272 765	1 256	13 096
4	Animal and vegetable oils and fats	1 012 805	132 986	40 052	339 522	30 725	12 676	122 094	8 216	39 223	261 539	2 172	23 600
592.1	Starch, inulin, gluten and gluten flour	127 119	223	3 500	26 205		831	34 765	27	5 023	56 049		496
	Total agricultural products	30 092 245	2 851 189	965 385	5 133 326	642 937	1 691 197	10 208 177	595 812	1 336 842	4 915 125	357 860	1 394 395
EXTRA - EC													
0	Food and live animals	14 496 309	475 393	780 586	2 449 016	129 443	677 584	5 922 771	77 799	1 244 555	1 656 469	24 469	1 058 224
1	Beverages and tobacco	1 642 253	6 045	14 475	81 980	20 410	113 290	1 045 565	10 909	106 593	112 064	16 253	114 669
21	Hides, skins and furskins, undressed	40 307	3 577	4 006	9 750	516	440	3 617	1 851	3 516	7 352	619	5 220
22	Oil seeds, nuts and kernels	14 685	332	1 332	2 655	3 006	349	1 508	2	484	4 195		667
231	Natural rubber	2 793	6	1	130	5	301	1 765		266	6		911
24	Wood, lumber and cork	1 182 160	25 021	147 062	646 085	572	43 248	195 001	7 525	11 534	4 664	44 989	36 488
261 -> 265, 268	Natural textile fibres	165 442	9 823	60	8 424	14 548	5 445	12 950	386	1 249	704	242	11 704
29	Crude animal and vegetable materials n.e.s.	110 035	3 547	23 093	15 781	1 491	3 246	10 149	344	9 325	39 662	457	2 940
4	Animal and vegetable oils and fats	621 020	59 695	4 969	120 990	10 467	113 459	117 205	6	50 866	123 418	4 221	15 724
592.1	Starch, inulin, gluten and gluten flour	46 573	1	8 895	8 206		1 565	25 448		1 797	191		324 146
	Total agricultural products	18 201 577	583 220	984 479	3 344 017	180 458	959 037	7 334 379	98 823	1 430 185	1 948 732	91 574	1 246 673
CLASS 1													
0	Food and live animals	1 778 632	59 518	213 224	439 482	36 745	165 384	293 797	15 217	215 824	203 734	13 495	122 212
1	Beverages and tobacco	1 373 991	1 857	8 775	65 080	13 657	65 226	972 925	9 907	75 088	82 506	6 489	72 481
21	Hides, skins and furskins, undressed	20 286	521	2 872	6 170	313	211	1 600	122	1 439	4 854		2 184
22	Oil seeds, nuts and kernels	8 155	294	1 327	2 297	33	218	295		127	3 137		427
231	Natural rubber	1 440	6	1	930	5		57		17	5		419
24	Wood, lumber and cork	1 049 505	9 068	146 479	636 439		8 684	168 356	7 526	7 621	3 946	25 248	36 138
261 -> 265, 268	Natural textile fibres	35 304	6 201	60	5 482	5 901	3 189	6 676		673	337	34	6 751
29	Crude animal and vegetable materials n.e.s.	92 670	3 075	22 000	13 615	1 453	1 702	6 674	199	6 707	34 697	442	2 106
4	Animal and vegetable oils and fats	152 506	20 012	3 496	33 708	6 949	35 794	5 066		27 112	16 808	269	3 292
592.1	Starch, inulin, gluten and gluten flour	24 426	1	7 803	6 197		12	3 480		1 301	190		324 118
	Total agricultural products	4 536 915	100 553	406 037	1 208 400	65 056	280 420	1 464 926	32 971	335 909	350 214	46 301	246 128
CLASS 2													
0	Food and live animals	7 421 683	309 274	106 727	782 771	44 045	463 633	3 115 770	61 050	869 736	1 160 578	10 255	497 844
1	Beverages and tobacco	218 590	4 157	5 400	14 494	2 955	42 164	60 294	949	9 333	28 297	9 781	40 786
21	Hides, skins and furskins, undressed	7 852	603	752	676		228	1 371	473	867	788	552	1 542
22	Oil seeds, nuts and kernels	5 258	38	135	2 973	130	1 208	1 208		204	330		240
231	Natural rubber	1 038			80		301	108		77			472
24	Wood, lumber and cork	105 185	15 933	582	3 584	572	34 566	26 156		3 740	718	19 022	312
261 -> 265, 268	Natural textile fibres	17 020	1 936		1 205	4 370	2 356	3 801		573	336	208	2 235
29	Crude animal and vegetable materials n.e.s.	11 880	256	340	1 330	17	1 509	1 950	7	2 452	3 215	10	794
4	Animal and vegetable oils and fats	357 185	29 216	1 443	69 404	3 422	64 358	69 511	6	18 823	87 661	3 952	9 389
592.1	Starch, inulin, gluten and gluten flour	21 392	1	1 092	3 007		1 553	15 217		496	1		26
	Total agricultural products	8 167 083	361 413	116 336	876 686	58 354	610 798	3 295 366	62 485	906 301	1 281 924	43 760	553 640
ACP(66)													
0	Food and live animals	1 025 835	68 189	7 222	99 485	2 342	12 805	535 117	11 193	40 097	223 610	7 417	18 358
1	Beverages and tobacco	62 922	981	615	6 468	170	17 508	10 463	197	4 613	6 867	8 402	6 638
21	Hides, skins and furskins, undressed	38			9			23				1	5
22	Oil seeds, nuts and kernels	562	1		7			272		17	112		160
231	Natural rubber	47			7			16					24
24	Wood, lumber and cork	1 741	119	8	248		114	428		23	25		766
261 -> 265, 268	Natural textile fibres	673					100	276		1	14		267
29	Crude animal and vegetable materials n.e.s.	777	75	22	192			223	5	18	184	6	52
4	Animal and vegetable oils and fats	43 672	3 417	1 170	9 918	2	22	3 566		7 074	14 629	3 380	494
592.1	Starch, inulin, gluten and gluten flour	2 905			2		459	2 321		108			15
	Total agricultural products	1 139 172	72 782	9 037	116 329	2 514	31 008	552 703	11 395	51 951	245 441	19 987	26 025
CLASS 3													
0	Food and live animals	5 295 994	106 601	460 635	1 226 763	48 653	48 567	2 513 204	1 532	158 995	292 157	719	438 168
1	Beverages and tobacco	49 672	31	300	2 406	3 798	5 900	12 346	53	22 172	1 261	3	1 402
21	Hides, skins and furskins, undressed	12 169	2 453	382	2 904	203	1	646	1 256	1 210	1 553	67	1 494
22	Oil seeds, nuts and kernels	1 272		5	223			5		153	885		
231	Natural rubber	315			120					2	172		20
24	Wood, lumber and cork	7 470			6 062		8	489		173		719	18
261 -> 265, 268	Natural textile fibres	13 118	1 486		1 737	4 277		2 473		386	3		2 718
29	Crude animal and vegetable materials n.e.s.	5 485	216	753	836	21	35	1 525		166	1 750	5	240
4	Animal and vegetable oils and fats	111 329	10 467	30	17 878	96	13 307	42 628		4 931	18 949		3 043
592.1	Starch, inulin, gluten and gluten flour	755			2			751					2
	Total agricultural products	5 497 579	121 254	462 106	1 258 931	57 048	67 819	2 574 067	3 367	187 975	316 594	1 513	446 905

COMMERCE DE LA CE EN PRODUITS AGRICOLES
principales catégories de produits

14

Janvier - Mars 1989

Exportations

Valeurs en 1000 ECU

EUR 12	UEBL	OK	D	GR	E	F	IRL	I	NL	P	UK	Pays partenaires	CTCI	
												Produits	Rév.3	
M O N D E														
20 667 379	1 759 381	1 462 509	3 002 655	293 874	1 184 597	4 850 945	867 660	1 308 892	4 382 499	84 621	1 469 746	Produits alimentaires	0	
3 507 789	144 652	59 778	339 936	95 553	128 754	1 106 737	78 070	280 763	434 963	71 468	767 095	Boissons et tabacs	1	
601 512	26 097	156 703	64 591	3 422	13 000	101 822	23 031	13 855	84 140	1 338	113 513	Peaux et pelletteries brutes	21	
466 893	8 168	11 145	15 637	2 336	4 300	370 902	343	2 135	32 156	53	19 718	Graines, noix, amandes oléagineuses	22	
10 474	240	20	2 436	14	605	2 165	18	741	1 466	2	2 767	Caoutchouc naturel brut	231	
572 070	58 219	20 566	154 183	774	30 234	174 595	8 392	20 154	46 848	48 781	9 324	Bois et liège	24	
671 494	103 096	599	85 954	28 868	42 986	247 758	4 873	21 417	13 650	5 086	117 207	Fibres textiles naturelles	261 - +265,268	
1 629 991	82 415	119 607	182 088	3 858	51 437	126 470	17 239	113 283	865 712	3 761	44 121	Matières brutes animales ou végétales, n.d.a.	29	
902 211	95 134	28 788	216 299	56 853	80 340	112 250	2 651	78 287	193 418	5 858	32 333	Huiles, grasses et cires	4	
92 764	178	4 616	21 428	699	23 729	11	3 464	38 180	51	408	51	Amidon, fécules, inuline, gluten, far. de gluten	592.1	
29 122 557	2 277 580	1 864 331	4 085 207	485 552	1 536 952	7 117 373	1 002 288	1 842 991	6 113 032	221 019	2 576 232	Total produits agricoles		
I N T R A - C E														
14 832 331	1 576 789	851 750	2 033 643	235 409	856 345	3 433 996	690 194	826 580	3 289 683	50 664	987 298	Produits alimentaires	0	
1 951 877	135 098	39 504	233 446	45 592	54 962	561 908	47 075	181 058	322 357	52 033	278 844	Boissons et tabacs	1	
378 293	19 653	50 994	46 268	1 429	10 886	93 521	18 968	6 147	54 577	942	72 908	Peaux et pelletteries brutes	21	
456 357	7 981	10 354	13 918	1 865	3 871	368 510	343	1 719	28 813	53	18 930	Graines, noix, amandes oléagineuses	22	
6 984	214	14	1 044		286	1 914	4	288	1 456	2	1 762	Caoutchouc naturel brut	231	
417 577	53 870	7 061	77 769	549	19 054	149 701	8 122	12 140	44 877	38 138	6 296	Bois et liège	24	
487 588	77 551	508	49 905	15 263	34 736	189 742	3 743	16 291	12 285	4 726	62 838	Fibres textiles naturelles	261 - +265,268	
1 203 757	74 847	68 969	98 698	1 980	40 551	84 600	16 291	80 047	704 980	2 848	29 946	Matières brutes animales ou végétales, n.d.a.	29	
550 947	67 391	13 671	149 932	51 232	21 126	61 650	2 633	37 138	126 526	1 122	18 526	Huiles, grasses et cires	4	
62 682	174	1 558	13 303	359	17 513	11	3 034	26 82	26 432	51	298	Amidon, fécules, inuline, gluten, far. de gluten	592.1	
20 328 393	2 013 548	1 044 383	2 717 928	353 319	1 042 176	4 963 055	787 384	1 164 442	4 611 986	150 528	1 477 646	Total produits agricoles		
E X T R A - C E														
5 716 383	181 803	576 968	953 371	58 157	326 755	1 415 541	177 462	479 889	1 059 819	33 813	452 785	Produits alimentaires	0	
1 538 535	9 275	20 163	99 076	49 068	70 358	544 655	30 995	98 027	107 597	19 070	488 251	Boissons et tabacs	1	
211 618	8 444	105 709	18 323	1 993	2 114	8 301	4 063	7 708	15 952	396	40 605	Peaux et pelletteries brutes	21	
10 538	187	791	1 719	471	4 429	2 392		416	3 343		788	Graines, noix, amandes oléagineuses	22	
3 490	26	6	1 392	14	319	251	14	453	10	1 005	10	Caoutchouc naturel brut	231	
154 450	4 349	13 505	76 414	225	11 139	24 894	270	8 013	1 970	10 643	3 028	Bois et liège	24	
203 906	25 545	91	36 049	13 605	8 250	58 016	1 130	5 126	1 365	360	54 369	Fibres textiles naturelles	261 - +265,268	
402 589	7 568	39 827	73 893	1 877	10 714	41 870	948	33 222	180 512	913	11 245	Matières brutes animales ou végétales, n.d.a.	29	
332 703	27 743	2 335	68 387	5 611	59 136	50 600	18	40 766	63 804	4 731	11 592	Huiles, grasses et cires	4	
12 952	4	3 058	2 547		340	6 216		430	196	51	110	Amidon, fécules, inuline, gluten, far. de gluten	592.1	
8 585 142	262 944	762 453	1 329 151	131 021	489 554	2 152 736	214 900	674 050	1 434 578	69 977	1 063 778	Total produits agricoles		
C L A S S E 1														
1 982 806	60 023	369 614	418 170	26 066	152 033	236 314	44 631	207 077	260 221	19 106	169 351	Produits alimentaires	0	
1 019 549	2 262	14 222	78 303	39 566	41 278	398 576	27 766	88 214	80 232	10 302	240 828	Boissons et tabacs	1	
142 032	1 282	86 870	11 097	813	1 334	4 151	518	2 966	10 514		22 487	Peaux et pelletteries brutes	21	
7 282	172	716	1 441	38	158	1 890		83	2 317		447	Graines, noix, amandes oléagineuses	22	
1 701	23	6	1 086	14	1	65		38	8		447	Caoutchouc naturel brut	231	
122 453	1 338	13 156	73 059		1 404	19 492	270	5 929	1 499	3 677	2 629	Bois et liège	24	
113 573	17 488	91	19 179	5 654	4 227	30 365	6	3 568	765	236	31 994	Fibres textiles naturelles	261 - +265,268	
331 002	6 069	38 179	81 008	1 294	7 774	27 157	603	24 238	156 108	821	7 753	Matières brutes animales ou végétales, n.d.a.	29	
104 890	8 839	1 524	20 604	3 685	22 060	3 265		28 504	10 769	571	5 069	Huiles, grasses et cires	4	
7 818	4	2 686	1 784	3	2 743			293	194	51	60	Amidon, fécules, inuline, gluten, far. de gluten	592.1	
3 812 886	97 500	527 064	683 729	77 130	230 272	724 018	73 794	380 910	522 627	34 764	481 078	Total produits agricoles		
C L A S S E 2														
2 811 409	104 921	139 035	285 891	13 350	163 795	831 601	126 368	242 181	669 504	13 403	221 060	Produits alimentaires	0	
485 610	8 934	5 048	19 913	4 696	26 942	135 533	3 021	6 948	25 813	8 759	242 003	Boissons et tabacs	1	
40 987	814	17 854	1 198		745	2 868	1 036	1 486	379	92	14 915	Peaux et pelletteries brutes	21	
2 053	15	2	139	433	271	487		132	233		341	Graines, noix, amandes oléagineuses	22	
1 353	3		160		318	186		165			521	Caoutchouc naturel brut	231	
28 404	3 011	347	1 440	225	9 717	3 262		2 012	471	5 544	375	Bois et liège	24	
43 502	4 822		6 700	3 359	4 023	14 490		1 550	375	124	8 259	Fibres textiles naturelles	261 - +265,268	
54 598	1 272	1 248	9 310	508	2 624	11 286	133	8 527	16 365	25	3 300	Matières brutes animales ou végétales, n.d.a.	29	
161 742	12 948	802	37 542	1 822	31 871	31 903	18	10 224	45 174	4 160	5 278	Huiles, grasses et cires	4	
4 977	372		751		337	3 322		137	2		46	Amidon, fécules, inuline, gluten, far. de gluten	592.1	
3 654 835	134 340	164 508	363 054	24 393	240 643	1 036 938	130 576	273 382	758 318	32 107	496 398	Total produits agricoles		
A C P (56)														
478 878	26 058	9 734	38 888	1 112	12 684	166 956	16 885	46 984	128 353	9 906	21 120	Produits alimentaires	0	
72 059	2 422	490	6 429	147	4 018	17 617	658	1 584	5 498	6 794	26 402	Boissons et tabacs	1	
201			4			103					90	Peaux et pelletteries brutes	21	
511	2					148		14	79		270	Graines, noix, amandes oléagineuses	22	
77			29			17					31	Caoutchouc naturel brut	231	
741	122	2	107		43	251		21	32	145	18	Bois et liège	24	
1 178	3				108	248		56	17	42	704	Fibres textiles naturelles	261 - +265,268	
4 926	196	225	1 635		1 094	87		240	1 081	17	351	Matières brutes animales ou végétales, n.d.a.	29	
27 206	1 701	844	5 978	3	55	2 582		4 075	8 577	3 081	5 10	Huiles, grasses et cires	4	
684					90	555		26			13	Amidon, fécules, inuline, gluten, far. de gluten	592.1	
584 261	30 504	11 095	53 068	1 262	16 998	189 569	17 630	53 000	141 637	19 969	49 509	Total produits agricoles		
C L A S S E 3														
942 348	16 859	88 319	249 310	18 741	10 927	347 626	6 463	30 631	130 094	1 304	62 074	Produits alimentaires	0	
31 376	79	893	2 860	4 806	2 138	10 546		208	2 865	1 552	9	Boissons et tabacs	1	
28 599	4 548	1 185	6 028	1 180	35	1 282		2 509	3 256	5 069	304	3 203	Peaux et pelletteries brutes	21
1 221		73				15			201	793		Graines, noix, amandes oléagineuses	22	
436						146		14	250			Caoutchouc naturel brut	231	
3 593		2	1 915		18	140		72			2	Bois et liège	24	
46 831	3 435		10 170	4 592		13 161	1 124	8	225		14 116	Fibres textiles naturelles	261 - +265,268	
16 989	227	400	3 577	75	316	3 427	212	457	8 039	67	192	Matières brutes animales ou végétales, n.d.a.	29	
46 071	5 956	9	8 221	104	5 205	15 432		2 038	7 861		1 245	Huiles, grasses et cires	4	
157			2											

EC TRADE IN PETROLEUM AND PETROLEUM PRODUCTS

Imports
Quantity in 1000 kg

January - March 1989

Code	Trading partners	EUR 12	UEBL	DK	D	GR	E	F	IRL	I	NL	P	UK
PETROLEUM OILS, CRUDE (SITC, Rev.3 : 333)													
1000	WORLD	95 249 535	5 671 800	893 574	15 456 564	3 218 438	12 011 043	15 849 045	388 947	16 183 901	13 774 813	3 025 598	8 775 812
001	France	256 280	33 404		222 876								
002	Belgium and Luxembourg	1 705									1 705		
003	Netherlands	1 066 352			707 334								359 018
005	Italy	140 018			37 943			102 075					
006	United Kingdom	5 941 422	493 475	101 896	2 766 649	75 490	202 219	839 055	388 947	143 440	735 192	195 059	
009	Greece	109 398						109 398					
1010	INTRA-EC	7 515 175	526 879	101 896	3 734 802	75 490	304 294	948 453	388 947	143 440	736 897	195 059	359 018
1011	EXTRA-EC	87 642 417	5 144 921	791 677	11 721 763	3 142 948	11 706 748	14 900 592		16 039 342	13 037 916	2 739 715	8 416 795
<i>Main countries :</i>													
632	Saudi Arabia	12 914 467	639 056		899 238	307 569	804 097	3 718 523		1 728 686	3 119 808	187 776	1 509 714
616	Iran	11 279 492	1 884 123		470 289	1 439 814	1 188 310	1 910 445		1 038 048	2 256 126	260 937	831 400
028	Norway	10 156 523	989 996	203 957	968 261		482 784	1 685 796			1 620 237	71 329	4 134 163
216	Libya	8 972 379	100 694		2 928 909	735 918	710 672	454 687		3 985 349	56 150		
056	Soviet Union	6 895 984	102 559		1 374 679	195 954	1 514 290	1 621 003		1 488 458	357 570		
288	Nigeria	6 177 541	26 277		948 184		2 112 113	548 897		761 404	889 618	28 176	203 275
612	Iraq	5 899 299	828 210			158 729	1 567 350	1 342 525		706 976	442 598	496 601	356 110
208	Algeria	3 864 771	117 325		985 783		424 488	302 606		985 401	871 207	32 575	145 386
636	Kuwait	3 660 155		587 720	97 010					478 288	2 062 785		434 352
220	Egypt	3 486 984			157 261		229 820	402 342		2 199 392		498 169	
412	Mexico	3 395 385	63 512		4 396		2 131 727	631 327			144 252	131 169	289 002
647	United Arab Emirates	2 990 978	121 202		661 512		380 235	552 689		840 072	183 204	121 064	
484	Venezuela	1 637 886	114 723		1 115 293		28 004	59 455		75 144	124 301		120 966
330	Angola	912 444	113 689		247 536			76 582		29 720	444 917		
212	Tunisia	895 075				304 964	132 860			457 251			
302	Cameroon	774 840								47 070	100 946		
052	Turkey	677 469						626 824		589 965			87 504
608	Syria	674 762			241 881					358 272			74 609
318	Congo	616 500						374 024			242 476		
314	Gabon	610 895	40 570					448 603			121 722		
PETROLEUM PRODUCTS (SITC, Rev.3 : 334 + 335)													
1000	WORLD	43 011 400	4 033 391	1 108 219	9 248 241	273 523	2 075 881	6 714 511	672 755	9 107 810	4 362 103	667 071	4 747 895
001	France	987 026	57 115	3 115	389 134	2 028	140 380		1 504	145 474	61 319	14 215	172 742
002	Belgium and Luxembourg	2 953 320		4 598	843 578	583	21 669	723 107	3 529	70 150	802 465	1 320	482 321
003	Netherlands	8 787 165	2 408 361	174 114	4 321 097	4 547	120 952	699 621	10 511	225 361	93 777	93 777	728 824
004	F R of Germany	793 106	140 590	31 978	1 636	10 686	446 468		262	46 746	89 101	1 158	24 481
005	Italy	706 204	64 036	130	78 261	6 719	78 956	419 256		14	21 918	74 877	52 037
006	United Kingdom	2 848 732	143 277	60 334	530 175	654	19 090	610 136	598 971	560 520	324 828	747	
007	Ireland	97 134			70			16		31	35 957		61 060
008	Denmark	244 360	31		56 744	144	15	30 470	10 229		22 080	1	124 646
009	Greece	314 811	19 447		18 730			142 245		96 350			38 039
010	Portugal	354 538	1		6 076		23 052	170 158		30 055	108 186		17 010
011	Spain	821 975	42 690	5 629	4 426	4 207		175 714	20	17 709	146 329	228 120	197 131
1010	INTRA-EC	18 998 321	2 875 540	279 894	6 248 290	20 516	414 795	3 417 182	625 039	1 192 390	1 612 178	414 210	1 898 287
1011	EXTRA-EC	23 792 416	1 090 259	750 162	2 945 883	253 008	1 661 077	3 296 980	47 715	7 910 883	2 733 995	252 848	2 849 606
<i>Main countries :</i>													
056	Soviet Union	6 649 136	547 230	175 421	1 179 758	161 702	228 814	763 093	45 053	1 984 633	1 034 884		528 548
400	United States of America	2 384 076	67 189	252	372 957	14 649	585 812	383 103	1 469	551 777	209 883	4 762	212 223
216	Libya	1 960 737	12 685	25 042	82 761		136 173	207 136		652 325	34 687	45 149	764 779
636	Kuwait	1 440 894			90 542		181 278	71 677		614 173	384 199	22 025	77 000
030	Sweden	1 361 371	16 886	335 296	254 077	10	436	169 376	7	132 158	187 369	17	265 739
066	Romania	1 318 722	22		4 132	5 448	113 691	156 750		984 513	54 166		
208	Algeria	1 268 729	13 847	29 374	222 120	3 619	56 780	221 692		384 582	22 779	142 320	171 616
612	Iraq	1 258 112	69 104		108	39 967		434 720		670 180			44 033
632	Saudi Arabia	1 089 390	64 936			1 600	113 289	277 707		487 791	95 715		48 352
484	Venezuela	917 041	167 184		126 674			249		174 921	439 375		6 638
608	Syria	569 623						164 273		345 850			59 500
052	Turkey	543 074	28 303		640	59	44 396	225 569		71 825			172 282
028	Norway	448 073	20 055	62 368	138 142			50 178	1	65 009	22 362		89 958
478	Netherlands Antilles	301 954			3 198			506		292 064	1 505		4 681
220	Egypt	268 490	22 394		6 096	23 571		74 489		117 041	24 881		18
032	Finland	203 657	1 717	5 696	37 698					1	48 070		110 475
048	Yugoslavia	184 337	172	1	29 518			896		149 945	25		3 780
062	Czechoslovakia	175 904	1 402	564	163 353			924		3 275	6 366		
021	Canary Islands	159 212	10 690				120 515					28 007	
060	Poland	138 791	3 997	52 223	65 444			281		2 111	14 593		142
212	Tunisia	129 645	25 703				48 527	5 159					50 256
448	Cuba	152 764											122 764
058	German Dem. Rep. (1)	105 156	4 863	63 691			74	14 543		424	117	33	21 411
508	Brazil	86 491	2 190				6	1 051		79 898	3 311		35
272	Ivory Coast	78 414								78 414			
064	Hungary	66 815	331	222	58 563	561		1 419		4 895	607		217
204	Morocco	61 192	2 693								58 499		
647	United Arab Emirates	54 513			24 001		30 512						
664	India	52 957								20 779			32 178
276	Ghana	52 788									52 788		
068	Bulgaria	51 032	153		5 150	1 382		42 702		1 470	175		
624	Israel	49 344	81		96	67				15 620	481		32 999
656	South Yemen	45 979								20 405	25 574		
038	Austria	44 262	106	4	41 442	139	351	292		1 927			1
036	Switzerland	34 015	16	7	7 707	139	2	316		788	13	1	25 026
228	Mauritania	20 803						10 269					
700	Indonesia	19 463	106		19 357							10 534	
616	Iran	18 303								18 303			

(1) Trade between the Federal Republic and the German Democratic Republic is not contained in the external trade statistics of the Federal Republic of Germany and thus not in the Community statistics.

**COMMERCE DE LA CE EN PETROLE
ET EN PRODUITS DERIVES DE PETROLE**

16

Janvier - Mars 1989

Importations
Valeurs en 1000 ECU

EUR 12	UEBL	DK	D	GR	E	F	IRL	I	NL	P	UK	Pays partenaires	Code
HUILES BRUTES DE PETROLE (CTCI, Rév.3 : 333)													
10 140 708	591 985	91 000	1 780 067	297 816	1 199 239	1 691 603	45 683	1 695 388	1 507 178	327 997	912 752	MONDE	1000
30 723	2 611		28 112						207			France	001
116 571			82 962								33 609	Belgique et Luxembourg	002
11 070			4 892		6 178							Pays - Bas	003
696 713	57 253	11 000	326 135	8 247	23 605	96 959	45 683	16 728	88 026	23 077		Italie	005
9 846						9 846						Royaume - Uni	006
												Grèce	009
865 132	59 884	11 000	442 101	8 247	29 784	106 806	45 683	16 728	88 233	23 077	33 609	INTRA - CE	1010
9 265 029	532 121	80 000	1 337 966	289 569	1 169 455	1 584 797		1 678 603	1 418 945	294 430	879 143	EXTRA - CE	1011
<i>Principaux pays :</i>													
1 313 943	56 517		95 415	29 809	86 103	374 955		183 225	314 236	19 700	153 983	Arabie Saoudite	632
1 178 433	191 432		51 838	138 777	123 980	204 594		104 411	247 696	29 375	86 330	Iran	616
1 138 937	114 149	22 870	112 418		53 717	195 646			187 346	8 512	444 279	Norvège	028
995 223	9 179		352 029	68 218	79 742	49 810		431 173	5 072			Libye	216
715 111	11 863		147 348	16 572	149 414	176 353		149 919	38 706	3 507	21 429	Union soviétique	056
716 030	2 978		115 389		240 640	60 664		90 371	101 587	92 224	12 177	Nigeria	288
597 995	85 623			14 576	146 271	145 868		71 996	47 214	51 801	34 646	Irak	612
494 400	14 491		125 224		54 746	39 772		122 991	114 185	4 946	18 045	Algérie	208
380 268		57 130	10 641					49 808	215 935		46 656	Koweït	636
331 141			15 147		22 200	39 709		204 734		49 351		Égypte	220
275 022	6 038		321		161 579	58 639			14 466	11 215	22 764	Mexique	412
315 738	14 145		75 635		34 831	60 991		85 152	18 313	12 568	14 103	Emirats arabes unis	647
148 227	7 227		111 766		1 615	4 571		4 944	9 366		8 718	Venezuela	484
108 230	13 373		30 203			8 964		3 239	52 451			Angola	330
86 779				21 618	14 616			50 545				Tunisie	212
83 185						67 698		3 875	11 612			Cameroun	302
71 151								61 462			9 689	Turquie	052
59 040			23 610					29 116			6 314	Syrie	608
63 951												Congo	318
62 868	4 738											Gabon	314
PRODUITS DERIVES DE PETROLE (CTCI, Rév.3 : 334 + 335)													
5 187 929	470 751	144 714	1 257 187	27 978	226 693	673 125	93 212	925 328	556 782	81 880	530 279	MONDE	1000
157 776	14 729	772	61 759	642	19 342		226	19 378	13 076	3 425	24 427	France	001
384 133		1 486	117 582	448	3 955	97 958	432	13 938	95 265	2 303	50 766	Belgique et Luxembourg	002
1 178 388	296 325	27 974	599 164	2 052	16 476	106 677	1 077	26 318	7 953	94 372		Pays - Bas	003
131 511	18 641	7 607	1 463	2 566	62 824	209		9 569	18 756	558	9 318	R F d'Allemagne	004
120 058	8 427	193	14 424	2 365	11 766	62 462	8		4 808	5 742	9 863	Italie	005
414 777	21 391	8 267	79 758	638	5 488	95 130	84 396	58 750	60 205	754		Royaume - Uni	006
8 849	1	1	87			20		106	3 081		5 553	Irlande	007
23 749	46		6 960	61	14	3 930	420	1	1 716	1	10 600	Danemark	008
38 709	2 003		2 696			21 788		7 564			4 658	Grèce	009
47 060	13		1 042		3 824	23 141		4 059	12 048		2 933	Portugal	010
105 536	5 386	855	1 417	845		22 848	14	4 582	27 045	25 859	16 685	Espagne	011
2 610 542	366 961	47 153	884 888	8 514	63 434	496 779	86 782	144 261	236 005	46 592	229 173	INTRA - CE	1010
2 553 284	96 993	94 030	380 307	19 463	163 251	376 247	6 429	780 810	319 362	35 288	301 104	EXTRA - CE	1011
<i>Principaux pays :</i>													
706 763	46 329	16 038	149 698	10 371	25 780	89 664	6 151	181 642	128 389		52 701	Union soviétique	056
199 310	7 564	506	31 678	2 035	25 595	30 666	121	32 575	28 121	382	40 067	États - Unis d'Amérique	400
217 704	819	3 884	9 220		17 517	27 336		76 557	4 003	6 136	72 232	Libye	216
172 378			12 740		24 363	10 030		58 941	52 724	3 157	10 423	Koweït	636
155 499	1 391	47 744	31 493	8	292	22 797	17	10 692	19 922	31	21 112	Suède	030
184 822	8		1 018	811	15 512	22 360		118 073	7 040			Roumanie	066
176 403	2 091	2 862	27 979	243	7 166	30 114		58 964	3 130	20 451	23 403	Irak	208
125 589	7 123		65	2 713		42 363		69 721			3 584	Arabie Saoudite	612
110 708	6 840			65	15 270	30 929		44 298	9 486		3 820	Venezuela	484
58 311	10 486		9 878			71		10 165	24 602		1 089	Syrie	608
39 707						11 352		25 125			3 230	Turquie	052
46 630	2 122		204	15	3 166	21 610		4 183			15 330	Norvège	028
55 090	2 719	8 957	17 670			5 704	1	5 833	4 374	3	9 829	Antilles néerlandaises	478
20 520			606			112		17 564	821		1 417	Égypte	220
32 952	1 446		972	2 695		10 163		14 149	3 515		12	Finlande	032
19 805	236	509	5 114					2	7 050		6 894	Yugoslavie	048
26 689	72		4 749			21		20 521	14		989	Tchécoslovaquie	062
21 128	223	151	19 077			148		769	739			Îles Canaries	060
23 484	1 585											Pologne	021
17 292	378	5 988	8 290			46		753	1 663		174	Tunisie	212
12 697	2 345					4 958					4 659	Cuba	448
18 424											16 424	Rép démocr. allem. (1)	058
12 061	417	7 237				38	2 395	255	33	8	1 678	Brazil	508
10 051	547		1			6	492	8 151	834		20	Côte - d'Ivoire	272
6 888								6 888				Hongrie	064
11 072	128	109	8 636	184				1 243	249		122	Maroc	204
8 880	484		3 733		4 429				8 396			Emirats arabes unis	647
8 182						2 708					4 344	Inde	664
7 052									5 866			Ghana	276
5 866									44			Bulgarie	068
7 070	49		611	236		5 695		435	120			Israël	624
9 313	36		46	30	18			5 471	3 613		3 592	Yemen du Sud	656
6 624								3 011	2			Autriche	038
8 948	77	4	7 847	35	409	90		481			3	Suisse	036
3 989	21	18	966	12	6	298		427	19		4	Mauretanie	228
3 040						1 534				1 506		Indonésie	700
2 538	16		2 522									Iran	616
1 617								1 617					

(1) Le commerce entre la République fédérale d'Allemagne et la République démocratique allemande n'est pas repris dans les statistiques du commerce extérieur de la République fédérale d'Allemagne ni, par conséquent, dans celles de la Communauté.

EC TRADE IN PETROLEUM AND PETROLEUM PRODUCTS

Exports
Quantity in 1000 kg

January - March 1989

Code	Trading partners	EUR 12	UEBL	DK	D	GR	E	F	IRL	I	NL	P	UK
PETROLEUM OILS, CRUDE (SITC, Rev.3 : 333)													
1000	WORLD	13 334 335	342	542 463	30		12 406	18 810		124 391	1 791 862		10 844 031
001	France	1 064 262	331										1 063 931
002	Belgium and Luxembourg	1 850 815									1 509 221		341 594
003	Netherlands	1 541 334			30			18 787					1 522 517
004	F R of Germany	2 515 026								19 499	8 123		2 487 404
005	Italy	397 637											397 637
006	United Kingdom	335 856		61 339							274 517		
007	Ireland	322 774											322 774
008	Denmark	101 739							23				101 716
010	Portugal	127 533											127 533
011	Spain	192 513								54 184			138 329
1010	INTRA-EC	8 449 489	331	61 339	30			18 810		73 683	1 791 862		6 503 434
1011	EXTRA-EC	4 872 443	11	481 125			1			50 708			4 340 598
<i>Main countries :</i>													
404	Canada	2 137 592											2 137 592
400	United States of America	2 042 843								50 708			1 992 135
030	Sweden	530 456		322 540									207 916
028	Norway	161 539		158 585									2 954
PETROLEUM PRODUCTS (SITC, Rev.3 : 334 + 335)													
1000	WORLD	35 250 976	4 900 310	621 899	2 737 556	70 783	3 299 916	2 341 941	97 240	3 853 656	11 775 484	969 245	4 582 946
001	France	3 233 710	731 274	30 428	412 448		311 162			709 390	722 166	159 877	156 965
002	Belgium and Luxembourg	2 691 745		30	136 259		257	63 934		66 332	2 264 343	30 310	130 266
003	Netherlands	3 347 613	936 558	1 115	299 871	43 136	642 624	249 407	39 164	272 279		198 048	665 411
004	F R of Germany	6 338 805	877 595	60 972			3 841	393 033	1	83 933	4 533 348	101	385 981
005	Italy	6 881 279	200 655	24	46 467	18 621	16 300	293 098	2		275 179	30 106	829
006	United Kingdom	1 966 872	401 538	193 293	29 034		116 472	173 572	58 018	103 472	848 251	43 222	
007	Ireland	329 096	1 491	42 512	337		53	598		10	6 275		277 820
008	Denmark	284 638	15 439		28 644			17 345		127	169 320	95	53 668
009	Greece	120 301	899	252	1 805		22 815	21 050		29 954	37 965	700	4 861
010	Portugal	477 461	12 527		919		315 179	16 704		53 857	77 520		755
011	Spain	473 359	18 184		6 040			131 274		139 630	163 637	11 925	2 669
1010	INTRA-EC	20 144 854	3 196 154	328 627	961 822	61 757	1 428 701	1 360 008	97 199	1 458 979	9 098 004	474 381	1 679 222
1011	EXTRA-EC	8 874 940	758 118	292 450	1 121 755	9 026	1 596 823	973 184	43	2 055 523	1 233 604	309 211	525 203
<i>Main countries :</i>													
400	United States of America	3 319 898	477 050	40 039	37 127		868 101	244 766		681 599	602 539	168 202	200 475
036	Switzerland	1 521 413	202 186	14 952	756 456		3	311 529		168 734	67 313		240
030	Sweden	534 707	15 823	190 111	24 239		95	37 021		5	147 861		119 552
038	Austria	300 876	2 183		223 194			1 175		69 526	4 649		149
028	Norway	261 968	12 277	30 081	7 891		47 787	15 381		56 443	40 894		51 214
288	Nigeria	233 576	1 126		2 457		61 905	81 548		53 288	9 752	22 070	1 430
212	Tunisia	229 812	55		316		2 664	12 935		212 974	343	500	25
732	Japan	221 364	956	16	516		54 837	30 072	3	84 408	2 734	20 049	27 773
404	Canada	215 943		16	66		51 757	7 657		44 523	76 860		35 064
216	Libya	197 221	360		937		26 231	1		169 537	130		13
021	Canary Islands	147 389	1 726		189	2	59 278	27 752		27 442	29 577	590	835
272	Ivory Coast	146 326	272		414		96 654	13 161		34 880	894	15	36
208	Algeria	125 070	1 553		221	58	107 326	6 080		9 013	61		758
044	Gibraltar	91 396	7				34 765				32 510	24 004	110
664	India	83 537	1 122	2 496			32 033	604		10 387	10 575		26 320
046	Malta	81 410	452	74				10		80 317	30	40	487
220	Egypt	79 027	594		1 865		7 204	3 051	3	62 414	2 133		1 763
600	Cyprus	75 380	686		157	20	995	39		72 342	189	169	783
248	Senegal	71 812	280		13		19 264	52 080			149	14	12
066	Romania	65 752			192						65 560		
024	Iceland	64 291	1 122	488	134			7			62 366		174
022	Ceuta and Mellilla	51 569	106				51 439	10					14
616	Iran	48 394	81	999	243		16 755	2		21 001	7 855		1 458
070	Albania	42 903			37	2 492				40 374			
048	Yugoslavia	42 942	775	20	11 052			168		30 685	201		41
624	Israel	36 947	227	1	1 919			29 767		37	1 826	2 932	238
352	Tanzania	32 629	180	16	522			7 000		7 472	264	17 022	153
043	Andorra	31 443						23 608		15			
800	Australia	29 851	631	1	1 148			845	2	26 316	543		309
032	Finland	28 964	1 218	23	9 030			1 799			10 059		6 835
478	Netherlands Antilles	24 855	31				24 800	15			9		6
448	Cuba	22 362			7		2			5 249	17 098		
322	Zaire	22 436	651		322			188		13	60	15 581	5 621
346	Kenya	20 394	291		1 519			5 138		12 300	521		625
390	South Africa and Namibia	19 300	2 501		9 949		289			2 312	2 164		358
247	Republic of Cape Verde	16 843	1					1 727				16 842	
706	Singapore	16 541	1 165	4	1 378		2	193		11 520	1 159	130	990
056	Soviet Union	13 969	3 693		265		95	6 935		2 757	9		215
025	Faroe Islands	13 801	5	13 791							5		
728	South Korea	13 789	1 789	2				13		10 548	277		507
412	Mexico	12 753			201			233		1 792			10 527
528	Argentina	11 670	16	2	176			51		11 403	22		
647	United Arab Emirates	11 905	343		166		676			2 364	574		2 246
224	Sudan	10 593	91		7			40		1 669	608	8 019	159
280	Togo	9 807	15		4			5 456			4 332		
604	Lebanon	9 718	428		154	5 410	924	37		2 063	653		49
052	Turkey	9 621	3 715		1 961		998	1 519	7	144	826	297	154
366	Mozambique	8 589	118	46	84			2 764		14		156	5 407
608	Syria	8 256	234	2	114					7 350	24		532
329	St Helena and dep.	7 973								7 973			

COMMERCE DE LA CE EN PETROLE
ET EN PRODUITS DERIVES DE PETROLE

16

Janvier - Mars 1989

Exportations
Valeurs en 1000 ECU

EUR 12	UEBL	DK	D	GR	E	F	IRL	I	NL	P	UK	Pays partenaires	Code
HUILES BRUTES DE PETROLE (CTCI, Rév.3 : 333)													
1 453 252	43	59 789	4		1 610	1 423		7 295	190 996		1 192 092	MONDE	1000
119 531	31										119 500	France	001
199 103									163 397		35 706	Belgique et Luxembourg	002
187 817			4			1 415					166 398	Pays - Bas	003
277 747								1 823	691		275 233	R. F. d'Allemagne	004
45 825											45 625	Italie	005
34 127		7 219							26 908			Royaume - Uni	006
36 487											36 487	Irlande	007
10 769						9					10 760	Danemark	008
13 067											13 067	Portugal	010
17 192								2 888			14 304	Espagne	011
921 465	31	7 219	4			1 423		4 712	190 996		717 080	INTRA - CE	1010
530 180	12	52 570			2			2 584			475 012	EXTRA - CE	1011
<i>Principaux pays :</i>													
232 824								2 584			232 824	Canada	404
220 857											218 073	États - Unis d'Amérique	400
59 041		35 318									23 723	Suède	030
17 642		17 252									390	Norvège	028
PRODUITS DERIVES DE PETROLE (CTCI, Rév.3 : 334 + 335)													
4 617 275	599 900	69 124	449 654	5 948	398 208	374 912	10 326	493 175	1 439 269	119 766	656 993	MONDE	1000
418 527	85 806	3 883	56 483		39 474			88 108	97 544	22 044	25 185	France	001
346 236		44	22 043		149	16 383	26	10 895	273 039	2 749	20 908	Belgique et Luxembourg	002
450 437	101 737	249	45 207	3 895	88 017	43 051	3 892	29 382	19 526	115 501	64 966	Pays - Bas	003
868 444	115 878	6 435			831	67 488	14	13 920	596 908	24	847	R. F. d'Allemagne	004
93 555	20 803	8	9 063	1 290	3 815	29 993	3		23 926	3 807		Italie	005
216 396	39 909	14 420	9 024		11 133	26 625	5 801	16 381	88 726	4 377		Royaume - Uni	006
49 921	242	2 815	269		45	181		6	571		45 792	Irlande	007
48 175	3 022		7 706			2 803		152	25 443	12	9 037	Danemark	008
19 689	666	119	1 503		2 422	1 855		5 107	5 790	86	2 121	Grèce	009
40 289	2 772		759		22 410	3 423		3 888	6 269		768	Portugal	010
57 506	3 489		1 921	1		17 631		15 382	15 457	2 388	1 237	Espagne	011
2 607 171	374 321	27 973	163 975	8 187	168 294	209 410	9 736	183 224	1 133 674	55 015	286 362	INTRA - CE	1010
1 320 020	112 970	41 001	198 319	763	202 585	164 308	591	286 869	182 143	40 315	110 156	EXTRA - CE	1011
<i>Principaux pays :</i>													
406 290	50 288	3 153	4 318		112 311	31 544		73 761	75 561	21 622	33 732	États - Unis d'Amérique	400
229 939	32 023	1 209	109 389		2	50 777		26 421	9 629		289	Suisse	036
89 965	2 743	27 443	7 038		23	7 106		14	24 575		21 023	Suède	030
50 612	1 357		35 747			377		11 487	1 451		193	Autriche	038
43 759	2 620	5 556	2 409		6 291	2 871		7 940	7 131		8 941	Norvège	028
39 134	502		1 722		9 277	12 868		7 717	2 400	3 020	1 628	Nigeria	288
21 206	33		185		192	2 030		18 563	99		83	Tunisie	212
39 741	665	56	878		8 482	6 345	5	14 397	835	3 070	5 010	Japon	732
32 036	1	21	146		8 557	1 592		5 711	10 539		5 469	Canada	404
28 794	235		495	4	1 655	2 138		23 920	100		247	Libye	021
22 688	1 169		78		12 067	2 056		2 446	4 048	285	519	Iles Canaries	021
11 119	150		213		5 104	2 751		2 561	282	8	50	Côte - d'Ivoire	272
13 401	897		144	15	5 797	2 332		3 730	28		45	Algérie	208
6 121	12				1 729				2 798	1 511	71	Gibraltar	044
19 635	273		1 622		5 797	269		4 105	2 399		5 170	Inde	664
7 058	328		56			7		6 336	14		8	Malte	046
15 782	379		900		1 443	1 571	4	9 627	470		1 368	Égypte	220
8 589	421		124	5	98	20		7 236	86	45	554	Chypre	600
10 844	100		17		2 283	8 333			86	6	9	Sénégal	248
8 894			315						8 579			Roumanie	066
10 404	450	377	128			4			9 287		158	Islande	024
6 532	58				6 455	8					11	Ceuta et Melilla	022
9 445	69	266	427		3 669	10		3 444	869		671	Iran	616
2 775			28	172				2 575				Albanie	070
6 913	536	2	2 868			117		3 200	145		45	Yougoslavie	048
4 142	157	2	752			2 044		37	391	549	210	Israël	624
6 418	110	30	296			1 459		1 981	161	2 123	258	Tanzanie	352
5 026					1 271	3 741		14				Andorre	043
6 012	247	3	734		32	492	51	3 803	270		380	Australie	800
8 778	489	23	2 950			502		2	2 983		1 829	Finlande	032
4 098	23		4		4 055	11			5			Antilles néerlandaises	478
4 623					3			1 124	3 481		11	Cuba	448
4 154	477		198			150		15	31	1 995	1 290	Zaire	322
6 990	162		923			938		4 315	190		462	Kenya	346
8 568	872		5 432		132	639		596	469		428	Rép. d'Afr. du Sud/Namibie	390
2 502	1									2 501		République du Cap - Vert	247
4 820	513	2	708		3	124		2 078	551	18	625	Singapour	706
5 356	1 405		186		20	2 144		1 402	14		185	Union soviétique	056
2 111	3	2 103							5			Iles Féroé	025
6 314	425	2	505		15	104		4 638	186		439	Corée du Sud	728
3 277			212		103	439			27		2 523	Mexique	412
2 902	13	3	194		36	1		1 130	264			Argentine	528
4 480	284		122		251	1 406		551	447	1 000	111	Émirats arabes unis	647
2 230	87		9			25						Soudan	224
1 896	11		2			1 047			836			Togo	280
1 505	274		97	403	196	12		298	187		36	Liban	604
3 784	1 616		967	139	541	4		99	234		36	Turquie	052
1 900	103	10	38		493			39			51	Mozambique	366
2 038	88	11	96					1 576	13		256	Syrie	608
1 161								1 176			5	Sainte - Hélène et dép.	329

ES Clasificación de las publicaciones de Eurostat

TEMA

- 1 Estadísticas generales (azul oscuro)
- 2 Economía y finanzas (violeta)
- 3 Población y condiciones sociales (amarillo)
- 4 Energía e industria (azul claro)
- 5 Agricultura, silvicultura y pesca (verde)
- 6 Comercio exterior (rojo)
- 7 Servicios y transportes (naranja)
- 9 Diversos (marrón)

SERIE

- A Anuarios
- B Coyuntura
- C Cuentas, encuestas y estadísticas
- D Estudios y análisis
- E Métodos
- F Estadísticas rápidas

GR Ταξινόμηση των δημοσιεύσεων της Eurostat

ΘΕΜΑ

- 1 Γενικές στατιστικές (βιοθύ μπλε)
- 2 Οικονομία και δημοσιονομικά (βιολετί)
- 3 Πληθυσμός και κοινωνικές συνθήκες (κίτρινο)
- 4 Ενέργεια και βιομηχανία (μπλε)
- 5 Γεωργία, δάση και ολιεία (πράσινο)
- 6 Εξωτερικό εμπόριο (κόκκινο)
- 7 Υπηρεσίες και μεταφορές (πορτοκαλί)
- 9 Διάφορα (καφέ)

ΣΕΙΡΑ

- A Επετηρίδες
- B Συγκυριο
- C Λογαριασμοί, έρευνες και στατιστικές
- D Μελέτες και αναλύσεις
- E Μέθοδοι
- F Ταχείες στατιστικές

IT Classificazione delle pubblicazioni dell'Eurostat

TEMA

- 1 Statistiche generali (blu)
- 2 Economia e finanze (viola)
- 3 Popolazione e condizioni sociali (giallo)
- 4 Energia e industria (azzurro)
- 5 Agricoltura, foreste e pesca (verde)
- 6 Commercio estero (rosso)
- 7 Servizi e trasporti (arancione)
- 9 Diversi (marrone)

SERIE

- A Annuari
- B Tendenze congiunturali
- C Conti, indagini e statistiche
- D Studi e analisi
- E Metodi
- F Note rapide

DA Klassifikation af Eurostats publikationer

EMNE

- 1 Almene statistikker (mørkeblå)
- 2 Økonomi og finanser (violet)
- 3 Befolkning og sociale forhold (gul)
- 4 Energi og industri (blå)
- 5 Landbrug, skovbrug og fiskeri (grøn)
- 6 Udenrigshandel (rød)
- 7 Tjenesteydelser og transport (orange)
- 9 Diverse statistikker (brun)

SERIE

- A Årbøger
- B Konjunkturoversigter
- C Regnskaber, tællinger og statistikker
- D Undersøgelser og analyser
- E Metoder
- F Ekspresoversigter

EN Classification of Eurostat publications

THEME

- 1 General statistics (midnight blue)
- 2 Economy and finance (violet)
- 3 Population and social conditions (yellow)
- 4 Energy and industry (blue)
- 5 Agriculture, forestry and fisheries (green)
- 6 Foreign trade (red)
- 7 Services and transport (orange)
- 9 Miscellaneous (brown)

SERIES

- A Yearbooks
- B Short-term trends
- C Accounts, surveys and statistics
- D Studies and analyses
- E Methods
- F Rapid reports

NL Classificatie van de publicaties van Eurostat

ONDERWERP

- 1 Algemene statistiek (donkerblauw)
- 2 Economie en financiën (paars)
- 3 Bevolking en sociale voorwaarden (geel)
- 4 Energie en industrie (blauw)
- 5 Landbouw, bosbouw en visserij (groen)
- 6 Buitenlandse handel (rood)
- 7 Diensten en vervoer (oranje)
- 9 Diverse statistieken (bruin)

SERIE

- A Jaarboeken
- B Conjunctuur
- C Rekeningen, enquêtes en statistieken
- D Studies en analyses
- E Methoden
- F Spoedberichten

DE Gliederung der Veröffentlichungen des Eurostat

THEMENKREIS

- 1 Allgemeine Statistik (Dunkelblau)
- 2 Wirtschaft und Finanzen (Violett)
- 3 Bevölkerung und soziale Bedingungen (Gelb)
- 4 Energie und Industrie (Blau)
- 5 Land- und Forstwirtschaft, Fischerei (Grün)
- 6 Außenhandel (Rot)
- 7 Dienstleistungen und Verkehr (Orange)
- 9 Verschiedenes (Braun)

REIHE

- A Jahrbücher
- B Konjunktur
- C Konten, Erhebungen und Statistiken
- D Studien und Analysen
- E Methoden
- F Schnellberichte

FR Classification des publications de l'Eurostat

THÈME

- 1 Statistiques générales (bleu nuit)
- 2 Économie et finances (violet)
- 3 Population et conditions sociales (jaune)
- 4 Énergie et industrie (bleu)
- 5 Agriculture, sylviculture et pêche (vert)
- 6 Commerce extérieur (rouge)
- 7 Services et transports (orange)
- 9 Divers (brun)

SÉRIE

- A Annuaire
- B Conjuncture
- C Comptes, enquêtes et statistiques
- D Études et analyses
- E Méthodes
- F Statistiques rapides

PT Classificação das publicações do Eurostat

TEMA

- 1 Estatísticas gerais (azul escuro)
- 2 Economia e finanças (violeta)
- 3 População e condições sociais (amarelo)
- 4 Energia e indústria (azul)
- 5 Agricultura, silvicultura e pesca (verde)
- 6 Comércio externo (vermelho)
- 7 Serviços e transportes (laranja)
- 9 Diversos (castanho)

SÉRIE

- A Anuários
- B Conjuntura
- C Contas, inquéritos e estatísticas
- D Estudos e análises
- E Métodos
- F Estatísticas rápidas

Número de títulos por tema y serie □ Antal publikationer pr. emne og serie □ Anzahl der Veröffentlichungen pro Themenkreis und Reihe □ Αριθμός δημοσιεύσεων κατά θέμα και σειρά □ Number of publications per theme and series □ Nombre de publications par thème et série □ Numero di pubblicazioni per tema e serie □ Aantal publicaties naar onderwerp en serie □ Número de títulos por tema e série

	1	2	3	4	5	6	7	9
A	5	1	—	3	1	1	1	—
B	1	6	2	5	5	8	1	—
C	2	6	6	9	6	2	4	2
D	—	—	4	3	7	4	—	1
E	—	6	1	1	1	4	—	—
F	1	1	1	2	1	1	1	—

Venta y suscripciones · Salg og abonnement · Verkauf und Abonnement · Πωλήσεις και συνδρομές
Sales and subscriptions · Vente et abonnements · Vendita e abbonamenti
Verkoop en abonnementen · Venda e assinaturas

BELGIQUE / BELGIË

Moniteur belge / Belgisch Staatsblad

42, Rue de Louvain / Leuvenseweg 42
 1000 Bruxelles / 1000 Brussel
 Tél. 512 00 26
 CCP / Postrekening 000-2005502-27

Sous-dépôts / Agentschappen:

**Librairie européenne /
 Europese Boekhandel**

Rue de la Loi 244 / Wetstraat 244
 1040 Bruxelles / 1040 Brussel

Jean De Lannoy

Avenue du Roi 202 / Koningslaan 202
 1060 Bruxelles / 1060 Brussel
 Tél. (02) 538 5169
 Télex 63220 UNBOOK B

CREDOC

Rue de la Montagne 34 / Bergstraat 34
 Bte 11 / Bus 11
 1000 Bruxelles / 1000 Brussel

DANMARK

J. H. Schultz Information A/S

EF-Publikationer

Ottiliavej 18
 2500 Valby
 Tlf: 36 44 22 66
 Telefax: 36 44 01 41
 Girokonto 6 00 08 86

BR DEUTSCHLAND

Bundesanzeiger Verlag

Breite Straße
 Postfach 10 80 06
 5000 Köln 1
 Tel. (02 21) 20 29-0
 Fernschreiber:
 ANZEIGER BONN 8 882 595
 Telefax: 20 29 278

GREECE

G.C. Eleftheroudakis SA

International Bookstore
 4 Nikis Street
 105 63 Athens
 Tel.: 3226-323
 Telex: 219410 ELEF
 Telefax: 3254 889

Sub-agent for Northern Greece:

Molho's Bookstore

The Business Bookshop
 10 Tsimiski Street
 Thessaloniki
 Tel. 275 271
 Telex 412885 LIMO

ESPAÑA

Boletín Oficial del Estado

Trafalgar 27
 E-28010 Madrid
 Tel. (91) 446 60 00

Mundi-Prensa Libros, S.A.

Castelló 37
 E-28001 Madrid
 Tel. (91) 431 33 99 (Libros)
 431 32 22 (Suscripciones)
 435 36 37 (Dirección)
 Telex 49370-MPLI-E
 Telefax: (91) 275 39 98

FRANCE

**Journal officiel
 Service des publications
 des Communautés européennes**

26, rue Desaix
 75727 Paris Cedex 15
 Tél. (1) 40 58 75 00
 Télécopieur: (1) 4058 7574

IRELAND

Government Publications Sales Office

Sun Alliance House
 Molesworth Street
 Dublin 2
 Tel. 71 03 09

or by post

Government Stationery Office

EEC Section

6th floor
 Bishop Street
 Dublin 8
 Tel. 78 16 66

ITALIA

Licosa Spa

Via Benedetto Fortini, 120/10
 Casella postale 552
 50 125 Firenze
 Tel. 64 54 15
 Telefax: 64 12 57
 Telex 570466 LICOSA I
 CCP 343 509

Subagenti:

Libreria scientifica Lucio de Biasio -AEIÖU

Via Meravigli, 16
 20 123 Milano
 Tel. 80 76 79

Herder Editrice e Libreria

Piazza Montecitorio, 117-120
 00 186 Roma
 Tel. 67 94 628/67 95 304

Libreria giuridica

Via 12 Ottobre, 172/R
 16 121 Genova
 Tel. 59 56 93

GRAND-DUCHÉ DE LUXEMBOURG

Abonnements seulement
 Subscriptions only
 Nur für Abonnements

Messageries Paul Kraus

11, rue Christophe Plantin
 L-2339 Luxembourg
 Tél. 48 21 31
 Télex 25 15
 CCP 49242-63

NEDERLAND

SDU uitgeverij

Christoffel Plantijnstraat 2
 Postbus 20014
 2500 EA 's-Gravenhage
 Tel. (070) 78 98 80 (bestellingen)
 Telefax: (070) 47635 1

PORTUGAL

Imprensa Nacional

Casa da Moeda, E P
 Rua D. Francisco Manuel de Melo, 5
 1092 Lisboa Codex
 Tel. 69 34 14

Distribuidora Livros Bertrand Lda.

Grupo Bertrand, SARL
 Rua das Terras dos Vales, 4-A
 Apart. 37
 2700 Amadora Codex
 Tel. 493 90 50 - 494 87 88
 Telex 15798 BERDIS

UNITED KINGDOM

HMSO Books (PC 16)

HMSO Publications Centre
 51 Nine Elms Lane
 London SW8 5DR
 Tel. (01) 873 9090
 Fax: GP3 873 8463

Sub-agent:

Alan Armstrong Ltd

2 Arkwright Road
 Reading, Berks RG2 0SQ
 Tel. (0734) 75 17 71
 Telex 849937 AAALTD G
 Fax: (0734) 755164

ÖSTERREICH

Manz'sche Verlagsbuchhandlung

Kohlmarkt 16
 1014 Wien
 Tel. (0222) 533 17 81
 Telex 11 25 00 BOX A
 Telefax: (0222) 533 17 81 81

TÜRKIYE

Dünya süper veb ofset A.Ş.

Narlibahçe Sokak No. 15
 Cağaloğlu
 İstanbul
 Tel. 512 01 90
 Telex: 23822 dsvo-tr.

UNITED STATES OF AMERICA

**European Community Information
 Service**

2100 M Street, NW
 Suite 707
 Washington, DC 20037
 Tel. (202) 862 9500

CANADA

Renouf Publishing Co., Ltd

61 Sparks Street
 Ottawa
 Ontario K1P 5R1
 Tel. Toll Free 1 (800) 267 4164
 Ottawa Region (613) 238 8985-6
 Telex 053-4936

JAPAN

Kinokuniya Company Ltd

17-7 Shinjuku 3-Chome
 Shinjuku-ku
 Tokyo 160-91
 Tel. (03) 354 0131

Journal Department

PO Box 55 Chitose
 Tokyo 156
 Tel. (03) 439 0124

AUTRES PAYS
 OTHER COUNTRIES
 ANDERE LANDER

**Office des publications officielles
 des Communautés européennes**

2, rue Mercier
 L-2985 Luxembourg
 Tél. 49 92 81
 Télex PUBOF LU 1324 b
 CC bancaire BIL 8-109/6003/700

Price (excluding VAT) in Luxembourg Prix au Luxembourg, TVA exclue:
Single copy Prix par numéro: ECU 10,20/Subscription Abonnement: ECU 111

*  *
* * * *
* * * *
* * * *

OFICINA DE PUBLICACIONES OFICIALES DE LAS COMUNIDADES EUROPEAS
KONTORET FOR DE EUROPÆISKE FÆLLESSKABERS OFFICIELLE PUBLIKATIONER
AMT FÜR AMTLICHE VERÖFFENTLICHUNGEN DER EUROPÄISCHEN GEMEINSCHAFTEN
ΥΠΗΡΕΣΙΑ ΕΠΙΣΗΜΩΝ ΕΚΔΟΣΕΩΝ ΤΩΝ ΕΥΡΩΠΑΪΚΩΝ ΚΟΙΝΟΤΗΤΩΝ
OFFICE FOR OFFICIAL PUBLICATIONS OF THE EUROPEAN COMMUNITIES
OFFICE DES PUBLICATIONS OFFICIELLES DES COMMUNAUTÉS EUROPÉENNES
UFFICIO DELLE PUBBLICAZIONI UFFICIALI DELLE COMUNITÀ EUROPEE
BUREAU VOOR OFFICIËLE PUBLIKATIES DER EUROPESE GEMEENSCHAPPEN
SERVIÇO DAS PUBLICAÇÕES OFICIAIS DAS COMUNIDADES EUROPEIAS



CA-AR-89-009-2A-C