

# EXTERNAL TRADE AND BALANCE OF PAYMENTS

Monthly statistics

/ 6 □ 1993

Part 1: Commentaries  
Part 2: External trade

Theme  
External trade  
Series  
Short-term trends

6  
B

europa  
stat



OFICINA ESTADÍSTICA DE LAS COMUNIDADES EUROPEAS  
DE EUROPÆISKE FÆLLESSKABERS STATISTISKE KONTOR  
STATISTISCHES AMT DER EUROPÄISCHEN GEMEINSCHAFTEN  
ΣΤΑΤΙΣΤΙΚΗ ΥΠΗΡΕΣΙΑ ΤΩΝ ΕΥΡΩΠΑΪΚΩΝ ΚΟΙΝΟΤΗΤΩΝ  
STATISTICAL OFFICE OF THE EUROPEAN COMMUNITIES  
OFFICE STATISTIQUE DES COMMUNAUTÉS EUROPÉENNES  
ISTITUTO STATISTICO DELLE COMUNITÀ EUROPEE  
BUREAU VOOR DE STATISTIEK DER EUROPESE GEMEENSCHAPPEN  
SERVIÇO DE ESTATÍSTICA DAS COMUNIDADES EUROPEIAS

L-2920 Luxembourg — Tél. 43 01-1 — Télex COMEUR LU 3423  
B-1049 Bruxelles, rue de la Loi 200 — Tél. 299 11 11

Las publicaciones de Eurostat están clasificadas por temas y por series. La clasificación se encuentra al final de la obra. Para mayor información sobre las publicaciones, rogamos se pongan en contacto con Eurostat. Para los pedidos, diríjense a las oficinas de venta cuyas direcciones figuran en la página interior de la contracubierta.

Eurostats publikationer er klassificeret efter emne og serie. En oversigt herover findes bag i hæftet. Yderligere oplysninger om publikationerne kan fås ved henvendelse til Eurostat. Bestilling kan afgives til de salgssteder, der er anført på omslagets side 3.

Die Veröffentlichungen von Eurostat sind nach Themenkreisen und Reihen gegliedert. Die Gliederung ist hinten in jedem Band aufgeführt. Genauere Auskünfte über die Veröffentlichungen erteilt Eurostat. Ihre Bestellungen richten Sie bitte an die Verkaufsbüros, deren Anschriften jeweils auf der dritten Umschlagseite der Veröffentlichungen zu finden sind.

Οι εκδόσεις της Eurostat ταξινομούνται κατά θέμα και κατά σειρά. Η ακριβής ταξινόμηση αναφέρεται στο τέλος κάθε έκδοσης. Για λεπτομερέστερες πληροφορίες σχετικά με τις εκδόσεις, μπορείτε να απευθύνεσθε στην Eurostat.

Για τις παραγγελίες μπορείτε να απευθύνεσθε στα γραφεία πώλησης, των οποίων οι διευθύνσεις αναγράφονται στη σελίδα 3 του εξωφύλλου.

Eurostat's publications are classified according to themes and series. This classification is indicated at the end of the publication. For more detailed information on publications, contact Eurostat. Orders are obtainable from the sales offices mentioned on the inside back cover.

Les publications d'Eurostat sont classées par thème et par série. Cette classification est précisée à la fin de l'ouvrage. Pour des informations plus détaillées sur les publications, contactez Eurostat. Pour les commandes, adressez-vous aux bureaux de vente dont les adresses sont indiquées à la page 3 de la couverture.

Le pubblicazioni dell'Eurostat sono classificate per tema e per serie. Tale classificazione è precisata alla fine dell'opera. Per informazioni più dettagliate sulle pubblicazioni rivolgersi all'Eurostat. Per eventuali ordinazioni rivolgersi a uno degli uffici di vendita i cui indirizzi figurano nella 3ª pagina della copertina.

De publikaties van Eurostat zijn ingedeeld naar onderwerp en serie. Deze indeling is achter in het boek opgenomen. Voor nadere informatie over de publikaties kunt u zich wenden tot Eurostat. Gelieve bestellingen op te geven bij de verkoopbureaus, waarvan de adressen op bladzijde 3 van de omslag zijn vermeld.

As publicações do Eurostat estão classificadas por tema e por série. Esta classificação está indicada no fim da obra. Para mais informações sobre as publicações é favor contactar Eurostat. Encomendas: serviços de venda cujos endereços estão indicados na contracapa.

# EXTERNAL TRADE AND BALANCE OF PAYMENTS

Monthly statistics

**Part 1: Commentaries**

**Part 2: External trade**

Luxembourg: Office for Official Publications of the European Communities, 1993

© ECSC-EEC-EAEC, Brussels • Luxembourg, 1993

Reproduction is authorized, except for commercial purposes, provided that the source is acknowledged.

*Printed in Germany*

## NOTE

This edition combines external trade and balance of payments statistics for the Community, the aim being to provide the reader with all statistical information relating to the Community's external transactions.

Owing to different periodicities of data collection (monthly for external trade, quarterly for balance of payments), figures for the balance of payments will appear four times a year in this publication.

The statistical tables will be preceded by a concise analysis which will comment upon the main economic trends. To this end, certain Community aggregates will be estimated if the necessary data is available for most member states.

In the commentary on recent balance of payments developments, use will be made of the latest information available for the main balances even if the detailed breakdown of this information by sub-post has not yet arrived.

## **ATTENTION PLEASE**

Within the framework of the single market, as from the 1st January 1993 new collection procedures for intra-community trade will be in operation (INTRASTAT system).

As a result, statistics relating to periods after this date only contain data on extra-community trade.

## Foreword

Two important changes have taken place in 1988 with regard to the collection of external trade statistics:

- (i) The introduction of the Single Administrative Document, which not only covers trade in Community goods between Member States but is also intended to be used for the corresponding formalities in trade with non-member countries. This simplification of declaration procedures in the exchange of goods marks an important step towards completion of the internal market.
- (ii) The simultaneous entry into force of a new goods classification known as the Combined Nomenclature (CN), which is intended to meet Common Customs Tariff and statistical requirements alike. This nomenclature is based on the Harmonized Commodity Description and Coding System (HS), whose aim is to enhance the worldwide comparability of external trade statistics.

As a result of both these changes, customs and statistical departments were faced with a considerable amount of work until the procedures had been properly introduced and tested and formed part of normal working practice.

This meant that there were delays in the forwarding of data in all the Member States. In addition, there was bound to be a higher quota of errors and corrections, so that the first month's data are not directly comparable with those of the preceding year and therefore need to be interpreted with caution.

In particular, it should be noted that considerable divergences have arisen at subheading level between the Combined Nomenclature and the formerly used Nimex, leading to a break in the goods-related time series between 1987 and 1988. Up to December 1987 this Bulletin used the SITC Rev. 2, which was worked out using the 6-digit Nimex, while from January 1988 it uses the SITC Rev. 3, which has been drawn up using the 8-digit subheadings of the Combined Nomenclature.

As an aid to interpretation of the statistics, Eurostat has published in Theme 6 'Foreign Trade, Series E: Methods' brochures entitled 'Nomenclature of goods, CN-Nimex correlation tables'. These provide a comparison between the old and new nomenclatures as well as showing the links between the Combined Nomenclature (CN) and its offshoots.

Eurostat will be glad to provide users of European statistics with any further information or explanations they may require with regard to these new developments.

## Important note

As from October 1990 the foreign trade figures of the Federal Republic of Germany, the other Member States and of EUR 12 concern the Federal Republic of Germany as constituted from 3 October 1990.

## Table of contents

Commentary .....	VII
Charts .....	XIII
General summary of trade by country:	
Tab. 1: Yearly and quarterly data .....	2
Tab. 2: Monthly data .....	5
General summary of trade by commodities:	
Tab. 3: Yearly and quarterly data .....	8
Tab. 4: Monthly data .....	11
Trends in trade by country:	
Tab. 5: World, intra- and extra-EC .....	16
Tab. 6: Intra-EC by member countries .....	24
Tab. 7: Major areas .....	30
Trends in trade by commodities:	
Tab. 8: SITC sections .....	52
Trade by partner countries:	
Tab. 9: All commodities (monthly cumulative data) .....	
Tab. 10: SITC sections and main partner countries (quarterly cumulative data) .....	
Indices:	
Tab. 11: Volume and unit value indices .....	92
Trade of main non-Community countries:	
Tab. 12: Trends in total trade and with the EC (EUR 12) .....	94
Conversion rates:	
Tab. 13: Member countries, United States of America, Japan and Switzerland .....	98
EC trade in agricultural products:	
Tab. 14: Main product groups .....	
Tab. 15: Products subject to common agricultural policy regulations .....	
EC trade in petroleum products:	
Tab. 16: Petroleum and petroleum products .....	
EC and world trade:	
Tab. A: World, Community and main non-Community countries .....	100
Catalogue of regular publications of external trade .....	101

## Symbols and abbreviations used

EUR 12:	Total of the EC member countries	0:	Data less than half the unit used
UEBL:	Belgo-Luxembourg Economic Union	Mio:	Million
DK:	Denmark	Mrd:	1 000 million
D:	Federal Republic of Germany	ECU:	European currency unit
GR:	Greece	Eurostat:	Statistical Office of the European Communities
E:	Spain	SITC:	Standard International Trade Classification
F:	France		
IRL:	Ireland		
I:	Italy		
NL:	Netherlands		
P:	Portugal		
UK:	United Kingdom		
USA:	United States of America		



## Commentary and graphs

(The commentary refers to the state of the CRONOS database on 4. 6. 1993.)

Available data in this issue:												
	EUR 12	UEBL	DK	D	GR	E	F	IRL	I	NL	P	UK
December 1992	X	X	X	X	X	X	X	X	X	X	X	X
January 1993					X				X		X	X
February 1993					X				X			X

(The tables refer to the state of the CRONOS database on 8. 6. 1993)

Methodological notes: See Glossarium 1992  
As from the beginning of January 1988: SITC, Revision 3



## Seasonal Adjustment: Results

The introduction of INTRASTAT regulations regarding intra-EC trade statistics has resulted in significant delays in the availability of data. As a result, the figures for foreign trade for the EC have not yet been updated and the figures given here are the same as for last month's bulletin.

Seasonally adjusted European Community exports to the rest of the world (extra-EC) began picking up in mid-1991, following a downward trend at the end of 1990. Since then, they have fluctuated around the high level first recorded at the beginning of 1990. In December 1992, seasonally adjusted extra-EC exports rose by 2.5% compared to November 1992. A reduction in exports is foreseen during the next few months.

Seasonally adjusted European Community imports from the rest of the world (extra-EC) increased strongly during December 1992 (+4.6% compared to November 1992) follow-

ing a steady decrease since the beginning of 1992. This exceptional increase is not expected to continue into 1993, according to the general deceleration of economic situation.

The European Community's seasonally adjusted trade balance, which had started to improve during the second half of 1991, worsened during the last two months of 1992 to reach a deficit of 4.7 billion ECU in December. The trade deficit is now back to its January 1992 level.

Trade between EC Member States (intra-EC) has stabilised at a high level, following the upward trend observed since the beginning of 1991. In December 1992, seasonally adjusted trade between European Community Member States rose by 1.7% compared to November 1992. Intra-EC trade is expected to slow down during the next months.

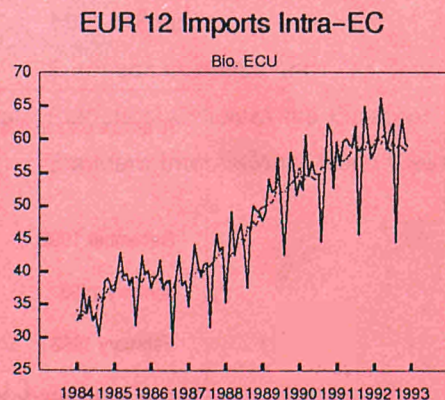
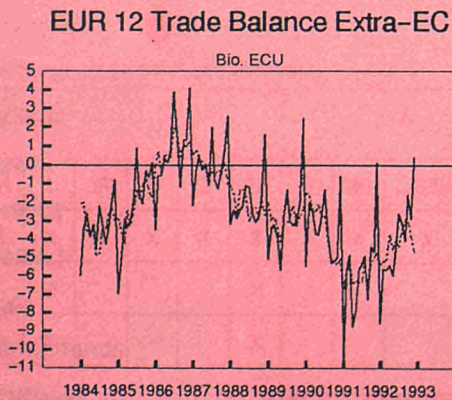
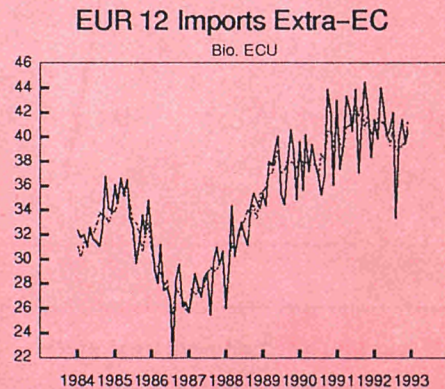
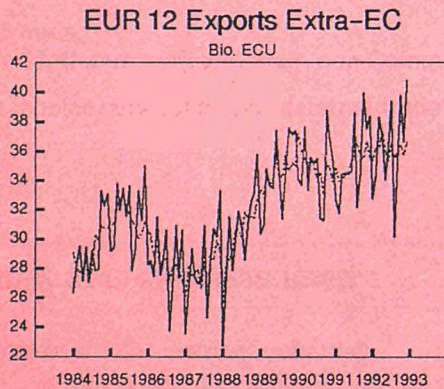

— Unadjusted      - - - - Seasonally Adjusted



TABEL I – EUR 12 EXPORTS, IMPORTS, TRADE BALANCE (1)

Seasonally Adjusted Series(2) – Mrd. ECU

Period	Exports Extra-EC		Imports Extra-EC		Imports Intra-EC		Trade Balance Extra-EC	
	Not Adjusted	Seasonally Adjusted	Not Adjusted	Seasonally Adjusted	Not Adjusted	Seasonally Adjusted	Not Adjusted	Seasonally Adjusted
Jan-89	30,3	33,4	35,4	35,4	47,7	49,8	-5,1	-2,0
Feb-89	30,9	33,0	34,3	36,0	49,1	49,8	-3,4	-3,0
Mar-89	34,8	34,0	38,0	36,9	54,1	50,4	-3,2	-2,8
Apr-89	33,7	33,6	37,6	37,0	52,0	50,5	-3,9	-3,3
May-89	33,4	34,0	39,1	38,1	52,5	51,6	-5,7	-4,2
Jun-89	37,4	35,9	40,1	39,0	57,3	54,1	-2,7	-3,1
Jul-89	34,0	33,9	35,3	37,0	50,4	52,2	-1,3	-3,1
Aug-89	31,3	34,3	34,4	37,2	42,5	52,0	-3,0	-2,9
Sep-89	34,4	35,9	37,7	38,1	50,8	52,8	-3,3	-2,2
Oct-89	37,6	34,6	40,6	37,9	58,1	53,2	-3,0	-3,3
Nov-89	37,1	35,2	39,1	37,8	56,4	53,7	-2,0	-2,7
Dec-89	37,4	34,9	34,8	37,3	51,5	53,9	2,5	-2,4
Jan-90	34,1	37,2	39,6	38,7	53,9	55,8	-5,5	-1,5
Feb-90	33,6	36,0	35,6	37,6	52,3	53,2	-2,0	-1,6
Mar-90	37,7	35,5	40,2	37,9	60,6	54,7	-2,5	-2,3
Apr-90	33,3	35,0	37,1	37,6	54,4	54,4	-3,7	-2,5
May-90	35,6	35,6	39,4	37,7	56,6	54,3	-3,8	-2,1
Jun-90	35,1	35,0	37,8	37,7	54,7	53,9	-2,7	-2,8
Jul-90	35,5	34,0	36,8	36,7	54,8	54,0	-1,3	-2,7
Aug-90	31,4	34,6	35,2	38,7	44,5	55,7	-3,8	-4,1
Sep-90	31,2	32,9	36,6	38,0	53,3	55,7	-5,3	-5,1
Oct-90	38,8	35,2	43,9	40,4	62,3	57,2	-5,2	-5,2
Nov-90	36,9	34,9	41,9	40,4	61,1	56,4	-5,0	-5,4
Dec-90	35,4	33,9	36,0	39,0	52,6	54,0	-0,6	-5,1
Jan-91	32,6	34,8	43,0	41,6	59,3	59,7	-10,5	-6,8
Feb-91	31,7	33,9	37,3	39,5	56,0	56,9	-5,7	-5,6
Mar-91	34,4	34,0	39,2	38,8	59,6	56,7	-4,9	-4,8
Apr-91	34,5	34,3	43,3	40,8	60,0	56,9	-8,8	-6,4
May-91	34,4	34,6	42,3	40,9	59,1	57,6	-7,9	-6,3
Jun-91	34,6	35,1	40,4	41,3	59,0	58,7	-5,7	-6,2
Jul-91	38,6	36,4	43,9	42,8	61,9	60,3	-5,3	-6,4
Aug-91	32,1	36,5	37,0	41,7	45,6	58,1	-4,9	-5,1
Sep-91	34,3	35,8	41,6	42,6	57,3	58,8	-7,3	-6,8
Oct-91	40,0	35,4	44,5	40,6	64,9	58,4	-4,4	-5,2
Nov-91	37,5	36,6	42,2	41,8	60,6	59,8	-4,7	-5,1
Dec-91	38,4	35,5	38,3	40,2	57,0	58,5	0,1	-4,7
Jan-92	32,7	35,2	41,4	40,6	58,1	59,4	-8,6	-5,4
Feb-92	34,2	36,2	39,8	41,4	60,0	60,2	-5,6	-5,2
Mar-92	38,3	36,1	44,0	41,1	66,2	59,3	-5,7	-5,1
Apr-92	37,1	37,4	42,5	41,1	62,9	60,7	-5,4	-3,7
May-92	34,0	36,0	40,0	40,6	58,4	59,5	-6,0	-4,6
Jun-92	35,9	35,3	40,6	39,3	60,9	58,0	-4,7	-4,1
Jul-92	39,4	36,5	42,0	40,9	62,3	60,1	-2,6	-4,4
Aug-92	30,1	35,5	33,3	39,0	44,4	58,6	-3,1	-3,5
Sep-92	35,7	35,9	39,8	38,9	59,3	59,1	-4,1	-3,0
Oct-92	39,8	36,4	41,4	39,3	63,0	58,8	-1,6	-2,9
Nov-92	36,6	35,7	39,4	39,5	59,4	58,2	-2,9	-3,8
Dec-92	40,8	36,6	40,5	41,3	59,0	59,2	0,4	-4,7

(1) As from October 1990, the territory of the Federal Republic of Germany includes the territory of the former German Democratic Republic, including East Berlin. Community results are drawn up accordingly.

(2) Seasonal Adjustment via X11/ARIMA procedure



## Extra-Community trade. Results for January 1993.

*Delays in the collection of intra- and extra-Community trade data resulted from the implementation of Intrastat, the new system for the collection of intra-Community external trade statistics. At the time of writing (4 June 1993) January data on extra-Community trade are available in respect of Greece, Italy, Portugal and the United Kingdom. Estimates for the entire Community cannot be advanced on the strength of these data alone.*

Greece's extra-Community trade was in deficit by ECU 0.2 bn\* in January. This was an improvement of ECU 0.2 bn over the January figures from 1992. Greece's extra-Community imports were barely half their high level of January 1992; exports were down by 16%. The depreciation of the Drachma against the ecu in between the two Januaries contributed to the decline in trade flows expressed in ecus.

Italy's extra-Community balance improved by ECU 0.6 bn over January 1992, to a deficit of ECU -0.5 bn. Italy's extra-Community imports were almost 10% down on the corresponding figure for January 1992, but exports to countries outside the Community grew by 2%.

Portugal's deficit on extra-Community external trade was ECU -0.2 bn in January 1993, the same as in 1992. In volume terms, extra-Community imports shrank by 11.7%, and extra-Community exports by 20.5% over the January 1992 figure.

The United Kingdom's January 1993 deficit on extra-Community external trade was ECU -2.3 bn, a deterioration of 0.3 bn over the figure for January 1992. Extra-Community imports grew by 3.1%, whilst exports fell by 1.7%.

\* 1billion = 10<sup>9</sup>



TABLE II - TRADE BALANCE, IMPORTS AND EXPORTS (1)

COUNTRIES	1989	1990	1991	1992	1992	1992	1992	1993
					III	IV	01	01
<b>TRADE BALANCE (Bn ECU) (2)</b>								
BLEU	-5,4	-6,3	-7,2	-5,3	-1,4	-0,2	-0,7	:
Denmark	1,0	1,6	1,2	2,2	0,6	1,0	0,0	:
Germany	25,0	23,0	6,2	8,5	3,0	3,8	-0,7	:
Greece	-3,2	-3,3	-4,4	-4,1	-0,9	-1,1	-0,4	-0,2
Spain	-10,8	-11,5	-12,5	-11,8	-2,8	-2,3	-1,3	:
France	0,9	-2,0	-3,9	3,1	1,5	2,4	-0,7	:
Ireland	0,1	-0,1	-0,2	0,9	0,2	0,2	0,0	:
Italy	-4,4	-5,0	-6,2	-1,6	0,5	1,1	-1,1	-0,5
Netherlands	-15,7	-18,5	-20,5	-20,9	-4,5	-6,8	-1,6	:
Portugal	-2,3	-2,8	-2,8	-2,7	-0,7	-0,6	-0,2	-0,2
United Kingdom	-18,8	-18,0	-20,2	-20,4	-4,9	-4,0	-2,0	-2,3
<b>IMPORTS</b>								
<b>% change on the corresponding period of the previous year</b>								
BLEU	20,8	0,1	4,7	-4,6	-5,6	-9,0	-10,8	:
Denmark	13,8	-0,1	3,7	-2,3	-8,7	-4,9	0,2	:
Germany	15,3	8,5	15,6	-0,1	-5,7	3,6	0,7	:
Greece	40,8	0,8	24,1	-4,1	1,4	-22,4	26,2	-48,4
Spain	26,4	1,8	7,8	1,2	-5,3	-2,3	-6,4	:
France	16,9	5,2	6,2	-4,5	-12,0	-6,0	-8,3	:
Ireland	24,9	0,5	9,9	-9,2	-11,3	-7,3	-5,6	:
Italy	20,5	1,2	2,2	-3,8	-7,1	-10,5	-7,8	-9,8
Netherlands	18,6	6,1	6,1	3,1	-6,8	22,6	2,2	:
Portugal	10,7	9,7	-2,2	1,7	4,2	-0,7	-12,2	-11,7
United Kingdom	3,6	-1,5	-1,9	0,0	-4,7	-2,5	-5,8	3,1
<b>EXPORTS</b>								
<b>% change on the corresponding period of the previous year</b>								
BLEU	19,4	-4,1	2,2	2,2	-2,4	5,6	-0,9	:
Denmark	9,3	4,3	0,6	5,1	1,2	6,6	6,8	:
Germany	11,3	5,5	1,7	1,5	-0,5	3,5	-8,0	:
Greece	44,3	-5,1	12,2	2,5	-6,2	3,6	-7,1	-16,2
Spain	11,7	-1,0	6,9	6,5	7,0	-0,5	7,8	:
France	16,1	0,8	3,4	5,6	2,3	2,8	4,5	:
Ireland	18,0	-2,6	6,8	13,0	-2,4	11,4	21,5	:
Italy	19,6	0,2	0,3	4,0	5,5	-3,7	14,1	2,0
Netherlands	11,6	-1,7	2,5	4,1	-1,7	6,6	15,7	:
Portugal	25,0	3,0	-4,2	5,8	18,3	-4,9	7,1	-20,5
United Kingdom	11,1	-0,6	-5,7	-0,3	-4,6	-4,3	-1,7	-1,7

(1) External Trade Statistics excluding intra flows (Imports CIF, Exports FOB).

(2) Bn = 1000,000,000

\* Estimate.

: Not available.





# Imports of the EC from South America

## Totals and major products

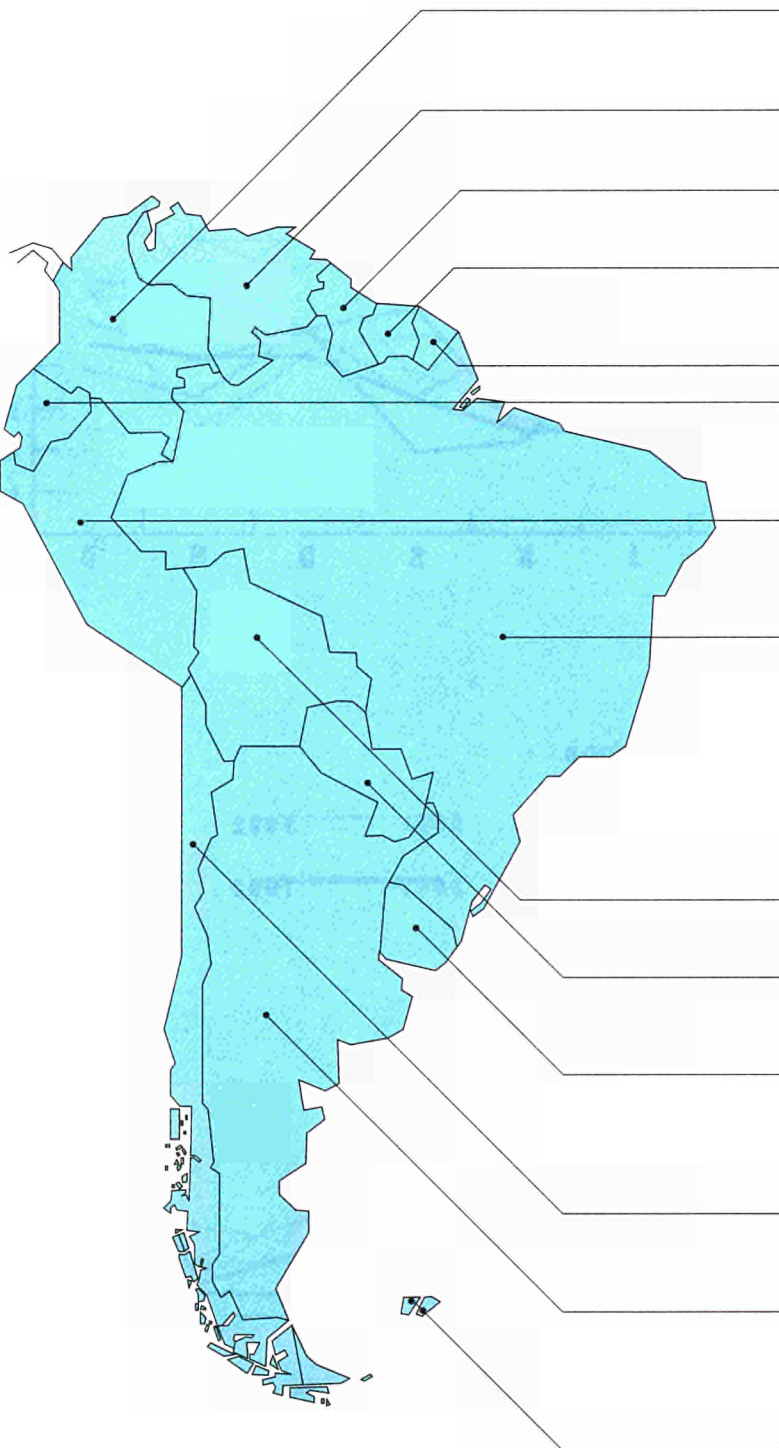
		Mio ECU	
		1990	1991
	Colombia	1 465	1 720
	Bananas	171	234
	Coffee	636	695
	Coal, coke and briquettes	251	327
	Venezuela	1 784	1 620
	Iron ore	138	162
	Petroleum and petroleum products	1 100	1 076
	Guyana	118	119
	Cane sugar, raw	67	66
	Aluminium bauxite	16	17
	Suriname	183	131
	Rice	23	17
	Aluminium oxides	98	61
	Aluminium	40	30
French Guiana	75	67	
Ecuador	354	587	
Crustaceans, frozen	87	152	
Bananas	149	291	
Coffee	20	23	
Cocoa	15	21	
Peru	803	839	
Fish-meal fodder	101	95	
Lead ores	39	32	
Zinc ores	138	106	
Copper	243	289	
Brazil	9 203	9 378	
Meat	298	400	
Orange juice	452	440	
Coffee	530	489	
Oilcake of soya beans	1 193	1 127	
Tobacco, unmanufactured	258	318	
Soya beans	553	428	
Iron ore	1 027	1 152	
Iron and steel	412	394	
Aluminium	161	167	
Road vehicles	403	284	
Footwear	210	268	
Bolivia	118	94	
Ores of base metals	56	49	
Non-monetary gold	14	3	
Paraguay	445	287	
Coffee	14	6	
Soya beans	275	132	
Cotton	79	71	
Uruguay	567	359	
Meat	78	82	
Wool and other animal hair	109	74	
Leather and dressed furskins	49	37	
Leather and fur clothing	19	14	
Non-monetary gold	189	5	
Chile	2 617	2 528	
Vegetables and fruit	337	428	
Fish-meal fodder	157	122	
Copper	1 249	1 049	
Argentina	3 474	12 062	
Meat	515	510	
Cereals and cereal preparations	67	73	
Vegetables and fruit	305	320	
Feedingstuffs for animals	653	794	
Soya beans	438	685	
Falkland Islands	7	8	

# TRADE OF THE EC BY MAJOR ECONOMIC ZONES

MIO ECU

ACP countries

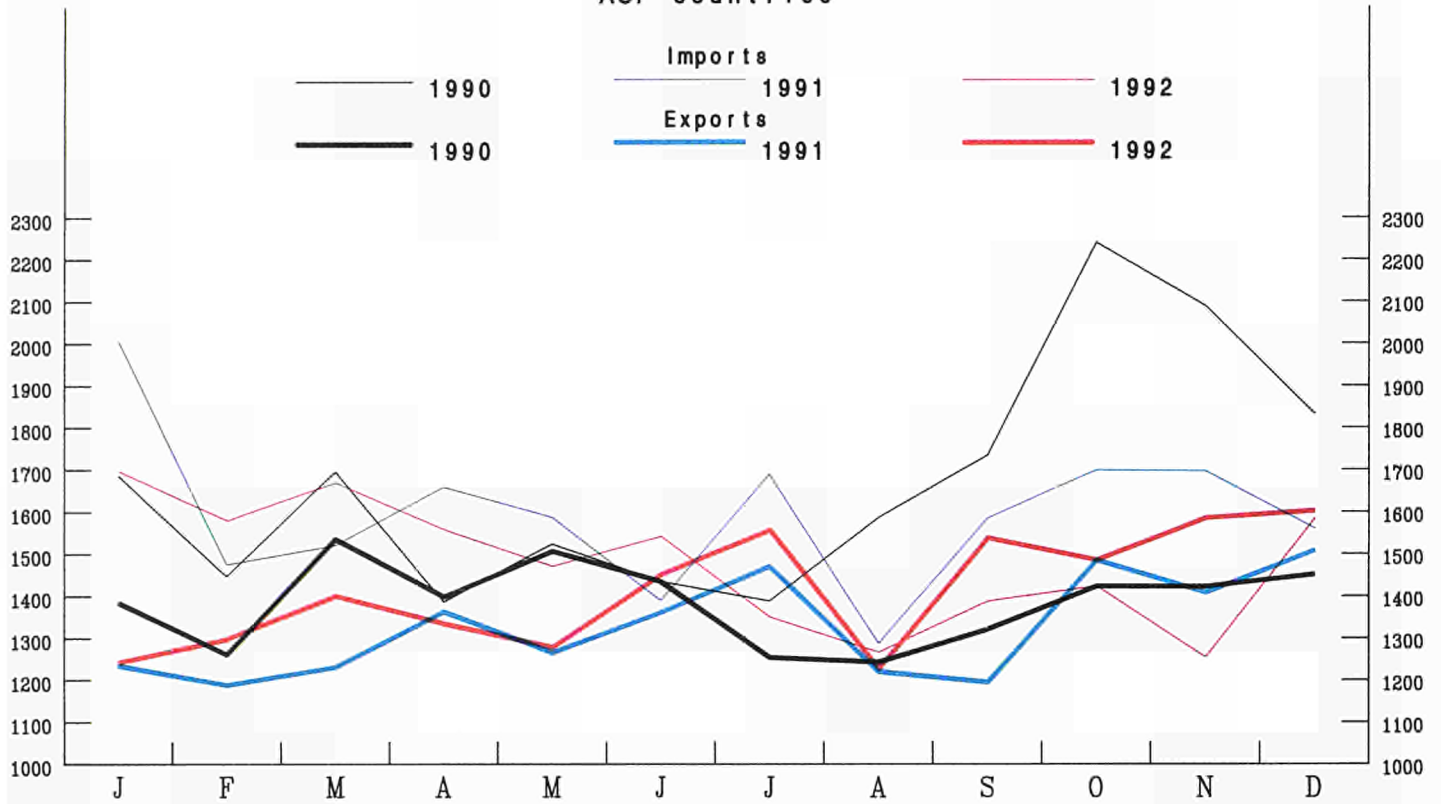

## Eastern Europe

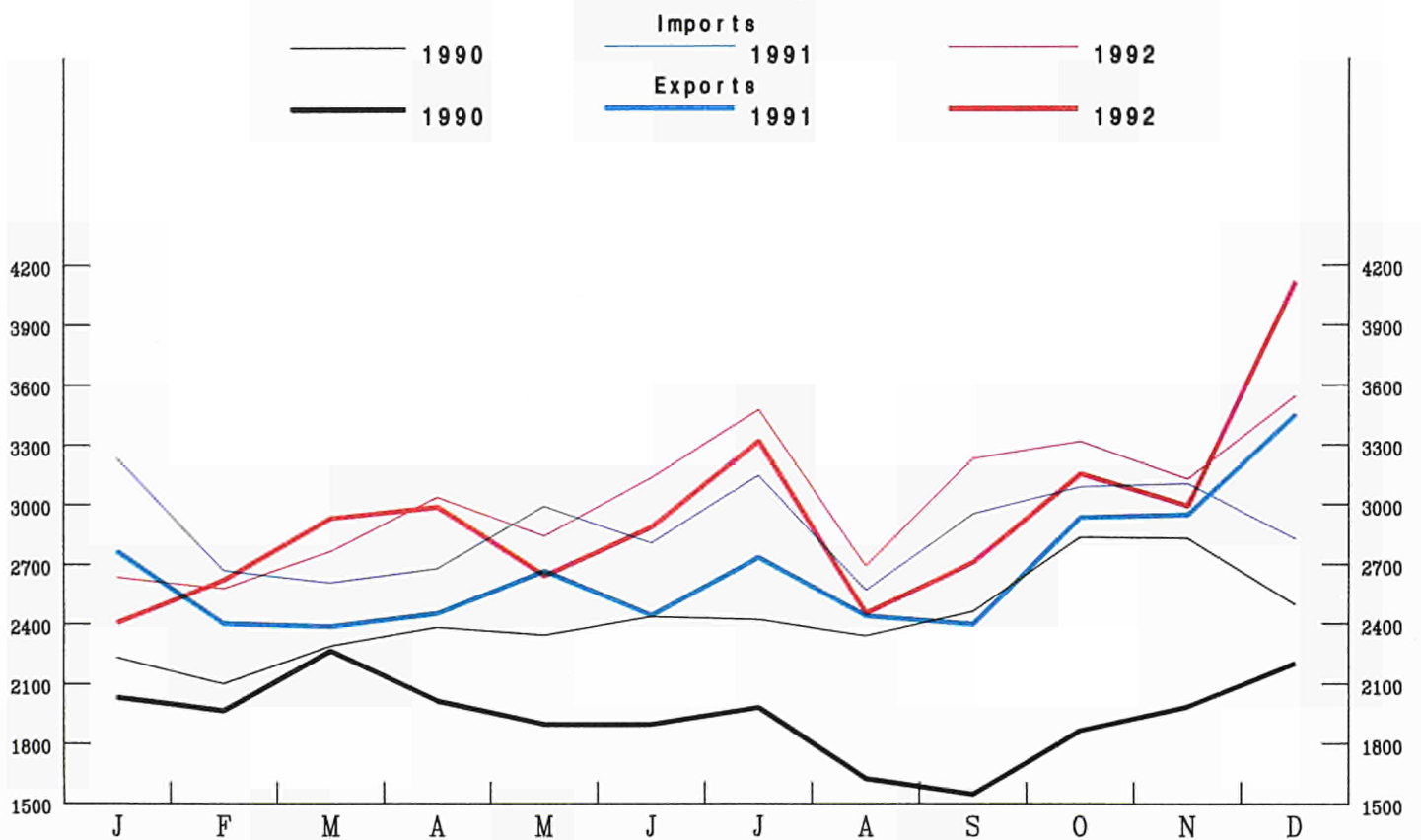



# TRADE OF THE EC BY MAJOR ECONOMIC ZONES

MIO ECU

OPEC countries

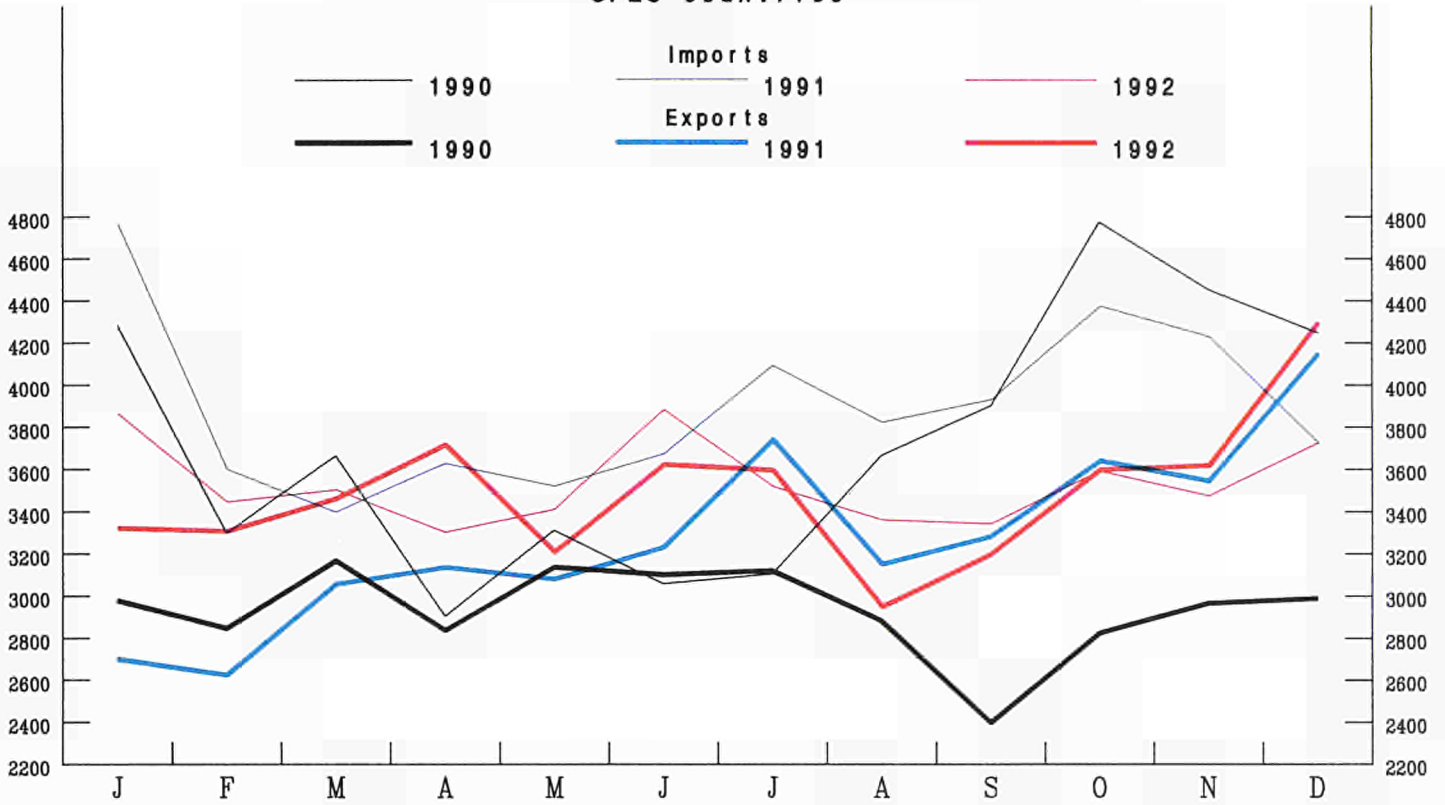

## Latin America

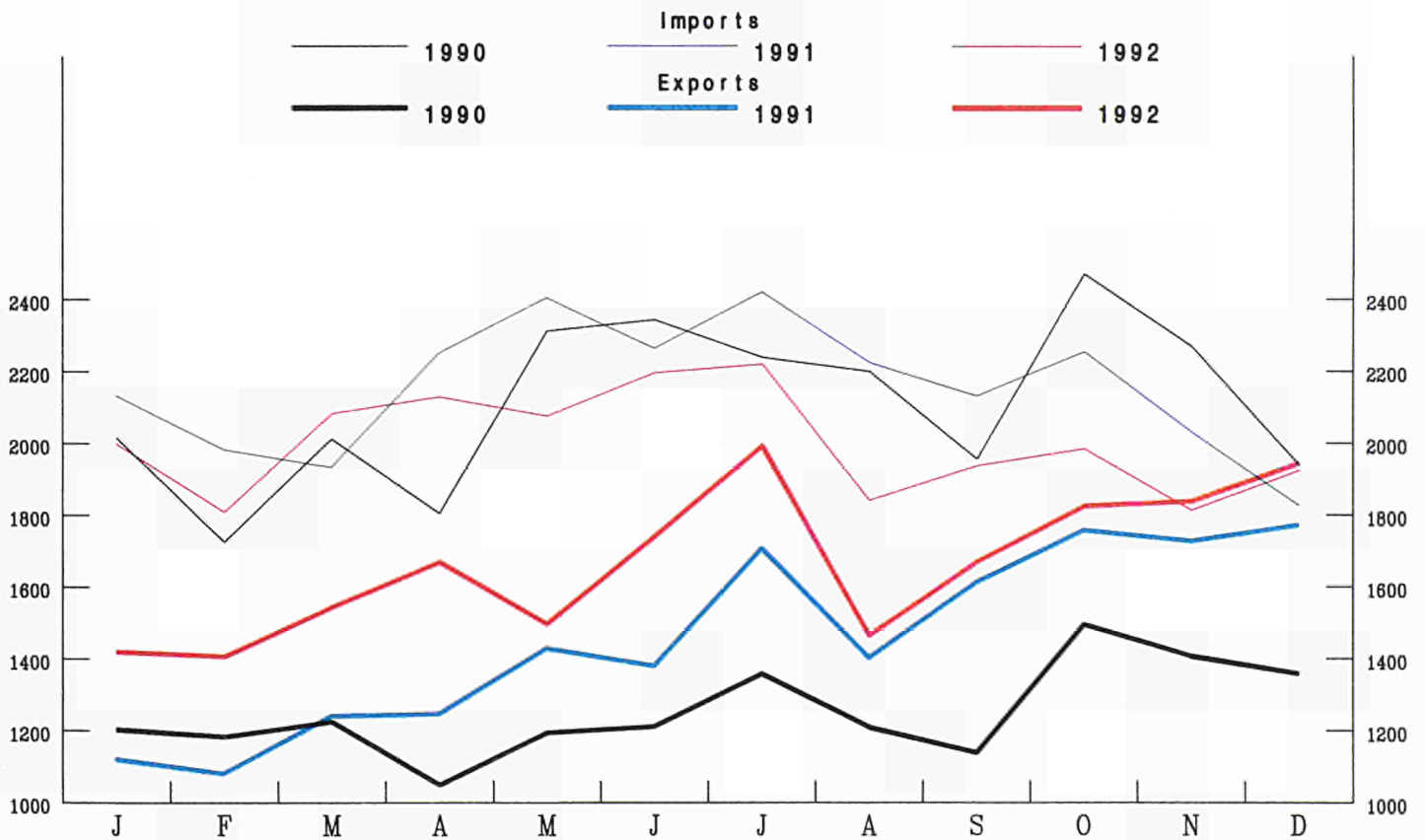



## **GENERAL SUMMARY of EC trade**

# GENERAL SUMMARY of EC trade by country

Values in Mio ECU

Partner countries		Imports											
		1990			1991				1992				
		1990	1991	1992	IV	I	II	III	IV	I	II	III	IV
1000	<b>WORLD</b>	1129 055	1199 583	1207 269	300 452	295 435	305 118	288 628	310 719	310 184	306 392	282 812	307 881
1010	<b>Intra-EC (EUR 12)</b>	663 797	702 924	715 997	176 847	175 174	178 296	165 175	184 278	184 262	182 389	167 177	182 169
1011	<b>Extra-EC</b>	462 720	493 990	487 730	122 880	119 632	126 142	122 813	125 403	125 257	123 331	114 798	124 344
1020	<b>Class 1</b>	276 380	293 445	287 850	71 692	70 800	77 160	71 348	74 138	76 056	74 244	65 764	71 786
1021	EFTA	108 597	110 746	111 578	29 731	27 966	28 168	26 315	28 296	28 550	28 072	26 350	28 605
1022	Other West. Europe	14 648	14 799	13 728	3 920	3 968	3 694	3 527	3 610	3 735	3 259	3 227	3 507
1023	USA and Canada	94 591	101 810	95 750	22 968	23 965	27 751	24 648	25 426	26 967	25 010	20 367	23 406
1028	Other class 1	58 545	66 091	66 795	15 073	14 881	17 547	16 857	16 806	16 805	17 903	15 820	16 287
1030	<b>Class 2</b>	143 948	150 318	145 723	39 095	36 756	36 857	38 392	38 313	36 825	36 055	35 066	37 778
1031	ACP (69 countries)	20 125	19 134	17 954	6 230	4 998	4 637	4 557	4 942	4 941	4 571	4 022	4 420
1032	DOM	1 588	1 775	1 736	390	492	466	329	487	475	436	316	510
1033	TOM	712	689	702	167	195	147	165	182	174	191	167	170
1038	Other class 2	121 523	128 720	125 331	32 309	31 070	31 607	33 340	32 703	31 236	30 857	30 560	32 678
1060	<b>Class 4</b>	31 274	34 660	36 619	8 166	8 486	8 505	8 642	9 016	7 971	9 005	9 409	10 234
1070	<b>Class 5</b>	11 118	15 566	35 243	2 977	3 579	3 620	4 431	3 936	4 405	4 028	4 559	4 547
1090	<b>Miscellaneous</b>	2 538	2 669	3 542	726	629	680	640	1 038	665	672	837	1 366
1051	Mediterranean Basin	42 298	43 493	41 166	12 268	11 342	10 544	10 440	11 167	10 764	10 099	9 772	10 531
1053	OPEC	44 982	46 849	42 746	13 615	11 743	10 852	11 919	12 335	10 813	10 610	10 255	11 068
1057	ASEAN	16 748	19 947	22 404	4 232	4 612	4 945	5 341	5 050	5 434	5 185	5 334	6 451
1058	Latin America	25 356	25 903	24 506	6 695	6 046	6 922	6 805	6 130	5 893	6 419	6 025	6 169
<b>Main countries :</b>													
024	Iceland	936	935	906	218	223	252	236	224	229	239	224	214
028	Norway	16 465	17 435	17 199	5 538	4 546	4 244	4 211	4 434	4 444	4 363	3 963	4 428
030	Sweden	25 432	25 228	24 611	6 663	6 377	6 590	5 801	6 461	6 503	6 343	5 690	6 075
032	Finland	10 438	10 437	10 854	2 687	2 671	2 515	2 583	2 647	2 820	2 849	2 506	2 678
036	Switzerland	34 338	34 464	34 933	9 010	8 679	8 887	8 199	8 700	8 772	8 572	8 328	9 261
038	Austria	20 989	22 246	23 075	5 615	5 470	5 681	5 289	5 809	5 781	5 706	5 640	5 949
043	Andorra	36	35	34	10	8	8	8	7	7	7	5	8
046	Malta	649	702	855	189	145	181	161	214	238	203	225	186
052	Turkey	5 943	6 235	6 587	1 727	1 677	1 419	1 464	1 676	1 712	1 477	1 571	1 826
054	Latvia			467						40	95	173	159
055	Lithuania			441						24	73	200	144
056	Soviet Union (former)	16 749	18 477	6 926	5 177	4 826	4 670	4 528	4 454	3 553	2 845	265	263
060	Poland	5 278	6 212	7 078	1 661	1 481	1 479	1 585	1 667	1 619	1 669	1 747	2 043
062	Czechoslovakia	2 786	4 061	5 535	833	800	941	1 050	1 271	1 252	1 390	1 350	1 543
064	Hungary	3 004	3 625	3 986	894	826	871	897	1 031	951	958	1 006	1 071
066	Romania	1 617	1 467	1 402	382	376	358	362	371	307	325	368	402
068	Bulgaria	593	752	898	155	172	169	207	203	203	210	241	243
072	Ukraine			698							101	336	260
073	Belarus			131							8	66	57
075	Russia			8 602							1 265	3 485	3 851
090	Yugoslavia			520							163	187	170
091	Slovenia			1 586							181	666	739
092	Croatia			803							65	366	372
204	Morocco	3 043	3 177	3 312	768	847	772	714	843	926	780	757	849
208	Algeria	6 940	7 615	6 881	2 339	2 036	1 817	1 838	1 924	1 825	1 707	1 574	1 714
212	Tunisia	2 250	2 332	2 467	643	572	557	585	639	635	556	562	714
216	Libya	7 688	8 925	2 895	2 895	1 949	1 878	2 057	2 183	1 688	1 755	1 725	1 753
220	Egypt	2 289	2 195	2 489	568	483	558	578	612	612	668	709	500
248	Senegal	411	382	253	90	115	93	86	88	66	60	63	64
268	Liberia	702	249	462	71	42	68	60	79	91	150	107	114
272	Ivory Coast	1 677	1 617	1 553	421	425	434	349	408	397	380	343	434
276	Ghana	730	717	572	189	184	197	174	162	142	151	155	123
288	Nigeria	4 386	4 563	3 993	2 019	1 462	865	1 088	1 149	1 273	892	823	1 005
302	Cameroon	1 379	1 159	1 073	446	295	301	255	308	304	247	225	297
314	Gabon	1 095	1 227	1 049	260	290	298	280	359	335	266	209	238
318	Congo	602	547	645	151	124	120	131	172	185	178	148	134
322	Zaire	1 142	983	719	244	251	254	247	201	229	186	154	150
330	Angola	1 092	832	824	570	218	252	138	224	232	204	225	164
346	Kenya	520	565	526	134	137	153	132	143	142	131	121	132
372	Réunion	125	105	143	42	44	7	13	42	46	14	20	63
373	Mauritius	756	780	833	202	180	167	228	205	210	169	227	227
382	Zimbabwe	577	644	514	165	183	154	159	147	137	144	101	133
388	South Africa	5 929	8 378	9 097	1 536	1 654	2 482	2 299	1 942	2 234	2 601	2 222	2 041
400	United States of America	85 182	91 941	86 776	20 568	21 612	25 189	22 249	22 892	24 537	22 667	18 363	21 209
404	Canada	9 409	9 869	8 973	2 400	2 373	2 562	2 399	2 534	2 430	2 343	2 003	2 198
412	Mexico	2 947	3 052	2 867	1 020	814	746	745	745	725	746	689	793
442	Panama	490	468	406	101	105	126	107	130	120	121	87	78
458	Guadeloupe	97	125	108	18	23	44	35	23	23	45	24	17
462	Martinique	194	179	153	38	46	60	39	34	35	57	32	29
480	Colombia	1 465	1 721	1 701	417	392	418	442	469	473	412	367	449
484	Venezuela	1 784	1 620	1 434	677	446	400	389	384	371	379	315	369
500	Ecuador	354	587	592	95	109	155	181	143	149	175	129	138
504	Peru	803	839	762	199	196	212	219	212	237	161	159	205
508	Brazil	9 203	9 378	9 136	2 207	2 371	2 498	2 383	2 127	2 060	2 422	2 433	2 222
512	Chile	2 617	2 528	2 434	587	592	841	555	540	609	739	510	576
528	Argentina	3 474	3 798	3 302	898	650	961	1 270	916	744	811	877	871
600	Cyprus	581	616	596	180	205	128	109	174	161	145	85	205
604	Lebanon	97	91	78	28	23	26	20	21	19	21	21	18
608	Syria	1 239	1 351	1 511	357	318	299	378	356	288	404	397	421
616	Iran	5 798	6 292	5 377	1 279	1 624	1 445	1 795	1 428	1 213	1 329	1 413	1 422
624	Israel	3 467	3 407	3 376	821	954	836	722	894	934	851	759	832
628	Jordan	92	84	96	15	19	32	17	16	15	22	23	35
632	Saudi Arabia	8 224	11 163	9 660	2 981	2 502	2 560	2 812	3 289	2 291	2 470	2 327	2 572
636	Kuwait	1 851	224	813	110	4	10	52	158	42	78	336	356
647	United Arab Emirates	1 509											



Values in Mio ECU

Exports														Partner countries
1990	1991	1992	1990	1991				1992						
			IV	I	II	III	IV	I	II	III	IV			
1081 428	1116 451	1136 487	288 656	272 617	280 068	266 493	297 441	287 694	285 512	268 881	294 400	WORLD	1000	
656 873	688 175	696 541	175 749	172 617	175 320	160 123	180 115	181 474	177 335	162 134	175 598	Intra-EC (EUR 12)	1010	
419 814	423 497	435 660	111 508	98 694	103 618	105 202	115 983	105 346	107 074	105 590	117 650	Extra-EC	1011	
250 920	242 340	239 874	64 320	58 308	60 237	60 170	63 625	59 480	58 995	58 336	63 063	Class 1	1020	
111 370	108 894	107 686	28 612	27 609	27 252	26 102	27 931	27 399	26 634	25 912	27 741	EFTA	1021	
18 773	17 775	16 536	5 424	4 517	4 598	4 066	4 595	4 202	4 029	3 789	4 516	Other West. Europe	1022	
85 859	80 523	82 377	21 521	17 709	19 849	20 934	22 031	19 590	20 293	20 208	22 286	USA and Canada	1023	
34 917	35 148	33 276	8 762	8 473	8 540	9 067	9 068	8 290	8 038	8 427	8 521	Other class 1	1028	
134 425	142 672	152 818	35 438	31 492	34 257	35 810	41 113	36 230	37 851	36 927	41 810	Class 2	1030	
16 649	15 937	17 048	4 264	3 649	3 992	3 880	4 415	3 941	4 071	4 324	4 711	ACP (69 countries)	1031	
8 532	9 289	9 246	2 489	2 067	2 192	2 046	2 984	2 347	2 219	2 172	2 507	DOM	1032	
1 679	1 611	1 887	449	359	425	377	450	350	452	502	583	TOM	1033	
107 564	115 836	124 637	28 237	25 418	27 647	29 508	33 263	29 591	31 109	29 929	34 008	Other class 2	1038	
28 176	31 934	17 538	6 055	7 530	7 550	7 576	9 290	7 953	8 519	8 503	10 268	Class 5	1060	
6 291	6 548	7 724	1 552	1 372	1 573	1 647	1 956	1 683	1 709	1 825	2 508	Class 4	1070	
4 742	4 778	4 286	1 399	1 306	1 130	1 168	1 343	874	1 103	1 157	1 152	Miscellaneous	1090	
45 633	45 853	45 393	12 508	10 953	11 258	10 737	12 904	11 413	11 108	10 207	12 665	Mediterranean Basin	1051	
35 439	39 315	42 012	8 925	8 373	9 443	10 168	11 331	10 103	10 557	9 804	11 548	OPEC	1053	
16 083	17 282	19 282	4 475	4 043	4 143	4 389	4 708	4 229	4 819	4 912	5 321	ASEAN	1057	
15 067	17 505	20 048	4 265	3 437	4 060	4 736	5 271	4 376	4 910	5 136	5 626	Latin America	1058	
												Main countries :		
	638	686	662	201	149	182	188	167	206	152	143	161	Iceland	024
	9 306	9 655	9 852	2 471	2 248	2 349	2 521	2 537	2 375	2 553	2 427	2 497	Norway	028
	23 941	21 872	21 393	6 281	5 498	5 485	5 107	5 783	5 462	5 291	5 028	5 612	Sweden	030
	9 165	7 688	7 508	2 245	2 010	1 860	1 764	2 055	2 037	1 879	1 706	1 886	Finland	032
	41 340	40 166	38 601	10 318	10 416	10 215	9 517	10 018	9 937	9 658	9 214	9 792	Switzerland	036
	26 981	28 826	29 670	7 095	7 290	7 160	7 005	7 370	7 382	7 100	7 394	7 793	Austria	038
	1 210	881	811	234	199	220	227	234	201	196	208	206	Andorra	043
	1 398	1 555	1 555	333	286	322	345	434	418	387	369	381	Malta	046
	7 722	8 238	8 277	2 226	2 027	1 925	1 976	2 310	1 963	1 942	1 944	2 427	Turkey	052
			171						14	32	57	68	Latvia	054
			225						12	58	98		Lithuania	055
	13 614	14 229	5 984	4 785	3 353	3 109	3 442	4 324	3 370	2 293	2 11	110	Soviet Union (former)	056
	4 934	7 876	8 148	2 079	1 833	2 017	1 828	2 197	1 756	1 895	1 985	2 512	Poland	065
	2 909	3 817	6 264	1 146	912	873	867	1 165	1 233	1 410	1 550	2 071	Czechoslovakia	062
	3 220	3 486	4 060	1 124	792	942	804	948	903	1 007	995	1 155	Hungary	064
	1 415	1 331	1 855	498	341	316	343	330	343	407	425	680	Romania	066
	1 034	1 033	1 112	345	252	261	261	259	235	252	297	328	Bulgaria	068
			691								48	287	Ukraine	066
			216								14	67	Belarus	072
			5 718								962	2 323	Russia	075
			528								211	167	Yugoslavia	080
			1 378								114	532	Slovenia	091
			873								108	343	Croatia	092
	3 562	3 708	3 951	1 015	890	958	822	1 038	994	995	836	1 126	Morocco	204
	4 976	4 383	3 984	1 272	1 075	1 096	1 003	1 209	894	977	884	1 229	Algeria	208
	2 971	3 073	3 498	876	766	769	650	887	812	894	806	986	Tunisia	212
	2 660	2 521	2 189	659	657	690	724	760	665	525	436	564	Libya	216
	4 153	4 127	3 604	1 012	1 057	877	1 005	1 188	902	868	829	1 005	Egypt	220
	684	644	544	209	157	140	130	217	143	121	134	145	Senegal	248
	1 008	471	901	189	11	126	71	263	188	276	198	198	Liberia	268
	832	868	965	214	207	252	184	224	220	193	319	234	Ivory Coast	272
	501	540	544	129	121	134	145	140	129	143	123	149	Ghana	276
	2 501	2 926	3 388	652	594	745	779	808	769	827	817	975	Nigeria	288
	736	614	627	187	166	148	133	167	154	155	159	160	Cameroon	302
	545	638	705	143	144	186	154	154	167	160	196	182	Gabon	314
	350	336	346	90	79	82	94	82	117	83	70	76	Congo	318
	732	443	321	168	147	118	122	56	70	76	81	94	Zaire	314
	843	943	1 354	240	185	191	229	308	259	303	458	334	Angola	322
	797	739	550	185	196	184	192	167	147	131	120	152	Kenya	330
	1 176	1 262	1 342	331	284	316	317	345	333	326	316	367	Réunion	372
	391	364	377	90	74	90	99	101	89	90	99	99	Mauritius	373
	336	480	341	98	96	110	136	137	89	88	88	76	Zimbabwe	382
	4 090	5 815	5 424	946	1 312	1 418	1 525	1 559	1 306	1 330	1 404	1 384	South Africa	388
	76 561	71 199	73 917	19 298	15 676	17 661	18 470	19 393	17 438	18 130	18 121	20 228	United States of America	400
	9 298	9 324	8 460	2 223	2 033	2 168	2 464	2 639	2 152	2 163	2 087	2 058	Canada	404
	3 881	4 829	5 720	1 087	932	1 103	1 162	1 631	1 287	1 499	1 438	1 487	Mexico	412
	564	610	702	207	147	148	155	220	220	151	151	154	Panama	442
	1 061	1 002	949	317	233	238	218	315	238	230	210	271	Guadeloupe	458
	988	965	945	283	224	235	226	278	236	240	206	263	Martinique	462
	812	887	1 133	211	175	241	247	224	252	232	294	354	Colombia	480
	1 692	2 122	2 122	496	385	470	523	524	441	510	505	667	Venezuela	484
	328	485	489	99	85	91	196	113	98	155	127	111	Ecuador	500
	334	440	381	58	84	117	110	129	97	93	99	92	Peru	504
	3 653	3 999	3 642	1 053	785	898	1 211	1 105	784	864	937	1 057	Brazil	508
	1 170	1 144	1 445	326	236	260	312	336	307	330	389	419	Chile	518
	1 238	1 701	2 737	366	304	347	444	607	537	669	765	767	Argentina	528
	1 280	1 521	2 029	313	299	323	392	506	582	457	375	615	Cyprus	600
	756	1 299	1 296	206	210	293	346	450	360	310	281	346	Lebanon	604
	845	872	1 053	234	199	206	196	271	256	270	229	298	Syria	608
	5 021	7 501	8 205	1 654	1 724	1 756	1 869	2 151	2 037	2 219	2 033	1 917	Iran	616
	5 240	5 874	6 556	1 405	1 225	1 407	1 437	1 805	1 621	1 604	1 595	1 736	Israel	624
	830	638	790	172	91	135	194							

# GENERAL SUMMARY of EC trade by country

Values in Mio ECU

Partner countries		Trade balance (*)											
		1990	1991	1992	1990	1991				1992			
					IV	I	II	III	IV	I	II	III	IV
<b>1000</b>	<b>WORLD</b>	-47 627	-83 132	-70 782	-11 796	-22 818	-25 050	-22 135	-13 278	-22 490	-20 880	-13 931	-13 481
<b>1010</b>	<b>Intra-EC (EUR 12)</b>	-6 924	-14 749	-19 456	-1 098	-2 557	-2 976	-5 052	-4 163	-2 788	-5 054	-5 043	-6 571
<b>1011</b>	<b>Extra-EC</b>	-42 906	-70 493	-52 070	-11 372	-20 938	-22 524	-17 611	-9 420	-19 911	-16 257	-9 208	-6 694
<b>1020</b>	<b>Class 1</b>	-25 460	-51 105	-47 976	-7 372	-12 492	-16 923	-11 178	-10 513	-16 576	-15 249	-7 420	-8 723
1021	EFTA	2 773	-1 852	-3 892	-1 119	-357	-916	-213	-365	-1 151	-1 438	-438	-864
1022	Other West. Europe	4 125	2 976	2 808	1 504	549	904	539	985	467	770	562	1 009
1023	USA and Canada	-8 732	-21 287	-13 373	-1 447	-6 276	-7 902	-3 714	-3 395	-7 377	-4 717	-159	-1 120
1028	Other class 1	-23 628	-30 943	-33 519	-6 311	-6 408	-9 007	-7 790	-7 738	-8 515	-9 865	-7 393	-7 746
<b>1030</b>	<b>Class 2</b>	-9 523	-7 646	7 095	-3 657	-5 264	-2 600	-2 582	2 800	-595	1 796	1 861	4 032
1031	ACP (69 countries)	-3 476	-3 197	-906	-1 966	-1 349	-645	-677	-527	-1 000	-500	302	291
1032	DOM	6 944	7 514	7 510	2 099	1 575	1 726	1 717	2 497	1 872	1 783	1 856	1 997
1033	TOM	967	922	1 185	282	164	278	212	268	176	261	335	413
1038	Other class 2	-13 959	-12 884	-694	-4 072	-5 652	-3 960	-3 832	560	-1 645	252	-631	1 330
<b>1060</b>	<b>Class 4</b>	-3 098	-2 726	-19 081	-2 111	-956	-955	-1 066	274	-18	-486	-906	34
<b>1070</b>	<b>Class 5</b>	-4 827	-9 018	-27 519	-1 425	-2 207	-2 047	-2 784	-1 980	-2 722	-2 319	-2 734	-2 039
<b>1090</b>	<b>Miscellaneous</b>	2 204	2 109	744	673	677	450	528	305	209	431	320	-216
1051	Mediterranean Basin	3 335	2 360	4 227	240	-389	714	297	1 737	649	1 009	435	2 134
1053	OPEC	-9 543	-7 534	-734	-4 690	-3 370	-1 409	-1 751	-1 004	-710	-53	-451	480
1057	ASEAN	-665	-2 665	-3 122	243	-569	-802	-952	-342	-1 205	-366	-422	-1 130
1058	Latin America	-10 289	-8 398	-4 458	-2 430	-2 609	-2 862	-2 069	-859	-1 517	-1 509	-889	-543
<i>Main countries :</i>													
024	Iceland	-298	-249	-244	-17	-74	-70	-48	-57	-23	-87	-81	-53
028	Norway	-7 159	-7 780	-7 347	-3 067	-2 298	-1 895	-1 690	-1 897	-2 069	-1 810	-1 536	-1 931
030	Sweden	-1 491	-3 356	-3 218	-382	-879	-1 105	-694	-678	-1 041	-1 052	-662	-463
032	Finland	-1 273	-2 749	-3 346	-442	-661	-655	-619	-612	-783	-970	-800	-792
036	Switzerland	7 002	5 702	3 668	1 308	1 737	1 328	1 318	1 318	1 165	1 086	886	531
038	Austria	5 992	6 580	6 595	1 480	1 820	1 479	1 718	1 561	1 601	1 394	1 754	1 844
043	Andorra	838	845	777	224	191	212	216	225	194	183	203	198
046	Malta	561	696	700	144	141	151	184	220	180	181	144	195
052	Turkey	1 779	2 003	1 690	499	350	506	512	634	251	465	373	601
054	Latvia			-296						25	-63	-116	-91
055	Lithuania			216						-12	-15	-143	-46
056	Soviet Union (former)	-3 135	-4 248	-942	-392	-1 473	-1 561	-1 086	-130	-183	-552	-54	-153
060	Poland	-344	1 664	1 070	453	352	243	538	130	137	226	238	469
062	Czechoslovakia	123	-244	729	313	112	-68	-183	-106	-19	20	200	528
064	Hungary	216	-139	74	230	-34	71	-93	-83	-48	49	-11	84
066	Romania	-202	-136	453	116	-35	-42	-19	-41	36	82	57	278
068	Bulgaria	441	281	214	190	80	92	54	56	32	42	56	85
072	Ukraine			-7							-53	-49	96
073	Belarus			85							6		78
075	Russia			-2 884							-303	-1 162	-1 418
090	Yugoslavia			6							48	-20	-22
091	Slovenia			-208							-67	-134	-7
092	Croatia			70							43	-23	51
204	Morocco		531	639	247	43	186	108	195	68	215	79	277
208	Algeria	-1 964	-3 232	-2 897	-1 067	-961	-721	-835	-715	-931	-730	-690	-547
212	Tunisia	721	741	1 031	233	194	212	85	248	177	338	244	272
216	Libya	-5 228	-5 246	-4 737	-2 026	-1 292	-1 218	-1 333	-1 403	-1 025	-1 230	-1 293	-1 189
220	Egypt	1 854	1 932	1 115	444	574	319	430	610	290	200	120	505
248	Senegal	273	262	201	119	42	44	119	77	61	71	81	81
288	Liberia	306	222	439	118	-31	58	11	184	97	126	132	84
272	Ivory Coast	-845	-749	-588	-207	-218	-182	-165	-184	-177	-187	-24	-200
276	Ghana	-229	-177	-28	-60	-63	-63	-29	-22	-13	-8	-32	26
288	Nigeria	-1 885	-1 637	-605	-1 367	-868	-120	-309	-341	-504	-65	-6	-30
302	Cameroon	-643	-545	-446	-259	-129	-153	-122	-141	-150	-92	-66	-137
314	Gabon	-550	-589	-344	-117	-146	-112	-126	-205	-168	-106	-13	-56
318	Congo	-252	-211	-299	-61	-45	-38	-37	-90	-68	-95	-78	-58
322	Zaire	-410	-520	-398	-76	-104	-146	-125	-145	-159	-110	-73	-56
330	Angola	-249	111	530	-330	-33	-61	-91	114	27	99	233	170
346	Kenya	277	174	24	51	59	31	60	24	5			20
372	Reunion	1 051	1 157	1 199	289	240	309	304	303	287	312	296	304
373	Mauritius	-365	-416	-456	-112	-106	-77	-129	-104	-121	-79	-128	-128
382	Zimbabwe	-241	-164	-173	-67	-87	-44	-23	-10	-48	-56	-13	-57
388	South Africa	-1 839	-2 563	-3 673	-590	-342	-1 064	-774	-383	-928	-1 271	-818	-657
400	United States of America	-8 621	-20 742	-12 859	-1 270	-5 936	-7 528	-3 779	-3 499	-7 099	-4 537	-242	-981
404	Canada	-111	-545	-513	-177	-340	-374	65	105	-278	-180	84	-140
412	Mexico	934	1 777	2 788	677	118	357	416	886	559	778	749	704
442	Panama	74	142	314	106	42	23	41	35	100	30	68	116
458	Guadeloupe	964	877	841	295	210	194	180	215	185	186	254	264
462	Martinique	794	786	792	245	178	175	189	244	201	183	174	234
480	Colombia	-653	-834	-568	-206	-217	-177	-195	-245	-221	-180	-73	-95
484	Venezuela	-92	282	688	-181	-61	70	134	140	70	131	190	298
500	Ecuador	-26	-102	-103	4	-24	-64	15	-30	-51	-20	-2	-27
504	Peru	-469	-399	-381	-141	-112	-95	-109	-83	-140	-68	-60	-113
508	Brazil	-5 550	-5 379	-5 494	-1 154	-1 586	-1 600	-1 172	-1 022	-1 276	-1 558	-1 496	-1 165
512	Chile	-1 447	-1 384	-989	-261	-356	-581	-243	-204	-302	-409	-1 121	-157
528	Argentina	-2 236	-2 097	-565	-532	-346	-614	-826	-309	-207	-142	-112	-104
600	Cyprus	699	905	1 433	133	94	195	283	332	421	312	290	410
604	Lebanon	659	1 208	1 218	178	187	267	326	429	341	289	260	328
608	Syria	-394	-479	-458	-123	-119	-93	-182	-85	-32	-134	-168	-123
616	Iran	-777	1 209	2 828	375	100	311	74	723	824	890	620	495
624	Israel	1 773	2 467	3 180	584	271	571	715	911	687	753	836	904
628	Jordan	738	554	694	157	72	103	177	201	161	178	174	183
632	Saudi Arabia	-468	-1 210	386	-1 009	-391	-189	-245	-385	222	176	-33	21
636	Kuwait	-830	496	867	-97	4	74	174	244	317	294	40	217
647	United Arab Emirates	2 058	2 308	3 022	483	332	644	648	683	724	527	769	1 002
649	Oman	541	647	777	180	167	132	159	189	148	221	226	183
653	Yemen		47	57		-22	-17	13	-21	-2	11	12	65
662	Pakistan	-33	281	232	22	-66	70	122	105	67	65	108	87
664	India	1 466	462	367	632	10	-116	197	37				



## GENERAL SUMMARY of EC trade by country

Values in Mio ECU

Partner countries		Exports												
		1991	1992											
			D	J	F	M	A	M	J	J	A	S	O	N
<b>1000</b>	<b>WORLD</b>	94 619	90 688	93 547	103 308	98 569	91 173	95 832	99 556	73 085	95 332	103 333	94 391	95 805
<b>1010</b>	<b>Intra-EC (EUR 12)</b>	55 890	57 668	59 080	64 669	61 120	56 797	59 611	59 698	42 596	59 209	63 200	57 449	54 534
<b>1011</b>	<b>Extra-EC</b>	38 398	32 731	34 188	38 334	37 051	34 034	35 867	39 442	30 142	35 733	39 782	36 562	40 850
<b>1020</b>	<b>Class 1</b>	19 921	18 282	19 280	21 870	20 464	19 095	19 360	21 372	16 673	20 124	22 262	19 765	20 730
<b>1021</b>	EFTA	8 635	8 387	8 973	10 028	9 373	8 681	8 543	8 941	7 663	9 210	10 120	8 880	8 611
<b>1022</b>	Other West. Europe	1 555	1 297	1 353	1 550	1 472	1 349	1 205	1 535	983	1 265	1 403	1 410	1 692
<b>1023</b>	USA and Canada	6 930	6 031	6 246	7 305	6 806	6 552	6 907	7 857	5 501	6 815	7 621	6 944	7 562
<b>1028</b>	Other class 1	2 800	2 567	2 707	2 986	2 813	2 513	2 705	3 039	2 527	2 835	3 118	2 531	2 865
<b>1030</b>	<b>Class 2</b>	14 312	11 493	11 743	12 955	13 024	11 748	13 051	14 166	10 513	12 175	13 536	13 093	15 051
<b>1031</b>	ACP (69 countries)	1 502	1 241	1 296	1 399	1 332	1 276	1 450	1 554	1 224	1 536	1 482	1 582	1 600
<b>1032</b>	DOM	837	670	783	893	756	698	765	879	582	709	939	785	782
<b>1033</b>	TOM	172	94	140	116	117	203	131	250	128	122	265	124	188
<b>1038</b>	Other class 2	11 800	9 489	9 523	10 547	10 818	9 570	10 706	11 482	8 578	9 808	10 850	10 602	12 481
<b>1060</b>	<b>Class 4</b>	3 440	2 404	2 617	2 927	2 982	2 637	2 882	3 315	2 450	2 707	3 150	2 988	4 111
<b>1070</b>	<b>Class 5</b>	726	552	548	583	581	554	573	589	505	728	833	717	958
<b>1090</b>	<b>Miscellaneous</b>	331	288	279	305	399	342	354	416	346	389	351	380	421
<b>1051</b>	Mediterranean Basin	4 508	3 670	3 664	4 071	3 890	3 604	3 617	4 018	2 836	3 362	3 925	3 992	4 750
<b>1053</b>	OPEC	4 146	3 320	3 306	3 462	3 716	3 209	3 623	3 597	2 950	3 200	3 600	3 620	4 295
<b>1057</b>	ASEAN	1 641	1 251	1 430	1 546	1 776	1 450	1 586	1 856	1 349	1 703	1 724	1 551	2 026
<b>1058</b>	Latin America	1 773	1 420	1 407	1 545	1 670	1 498	1 743	1 994	1 466	1 671	1 827	1 840	1 946
<i>Main countries :</i>														
<b>024</b>	Iceland	44	43	101	62	53	50	49	49	43	51	54	45	40
<b>025</b>	Norway	839	723	779	872	786	882	879	820	766	827	846	857	786
<b>030</b>	Sweden	1 766	1 662	1 818	1 976	1 847	1 800	1 636	1 532	1 571	1 889	2 026	1 775	1 786
<b>032</b>	Finland	652	634	657	746	682	640	550	582	496	622	711	574	599
<b>036</b>	Switzerland	3 097	3 068	3 229	3 639	3 408	2 996	3 241	3 288	2 659	3 230	3 556	3 123	3 056
<b>038</b>	Austria	2 238	2 258	2 391	2 732	2 598	2 312	2 188	2 670	2 127	2 591	2 928	2 506	2 344
<b>043</b>	Andorra	71	52	67	82	70	64	62	81	54	73	74	67	65
<b>046</b>	Malta	133	136	114	168	145	106	135	142	88	139	129	140	110
<b>052</b>	Turkey	788	635	626	703	693	655	594	797	516	628	695	748	976
<b>054</b>	Latvia		3	4	7	14	9	9	23	11	23	33	15	20
<b>055</b>	Lithuania		2	3	7	14	16	16	22	17	30	30	28	28
<b>056</b>	Soviet Union (former)	1 583	1 067	1 162	1 137	1 155	527	587	63	84	55	45	46	67
<b>060</b>	Poland	833	534	539	682	634	618	642	725	577	682	819	783	906
<b>062</b>	Czechoslovakia	434	361	390	482	496	452	461	565	430	553	639	602	830
<b>064</b>	Hungary	315	261	298	343	353	328	328	405	258	331	375	379	399
<b>066</b>	Romania	129	94	103	146	142	134	133	167	112	147	176	149	355
<b>068</b>	Bulgaria	117	61	100	74	83	73	93	158	64	75	93	107	127
<b>072</b>	Ukraine					1	25	22	110	99	72	107	124	125
<b>073</b>	Belarus						5	8	22	16	29	37	40	59
<b>075</b>	Russia					15	422	526	959	699	636	683	614	1 077
<b>090</b>	Yugoslavia					4	132	75	78	41	44	57	43	48
<b>091</b>	Slovenia						50	63	210	118	203	227	231	274
<b>092</b>	Croatia						56	51	134	91	116	146	118	159
<b>204</b>	Morocco	358	324	327	343	338	334	326	347	227	261	375	338	416
<b>208</b>	Algeria	448	346	246	303	339	309	330	326	247	321	360	393	481
<b>212</b>	Tunisia	340	257	280	273	294	284	316	364	200	232	326	287	373
<b>216</b>	Libya	303	248	218	197	176	170	179	169	152	115	147	184	232
<b>220</b>	Egypt	412	337	296	267	331	246	290	283	231	315	356	305	349
<b>248</b>	Senegal	51	41	44	58	44	41	37	48	42	44	43	52	51
<b>268</b>	Liberia	72	55	68	66	76	96	103	18	18	203	75	14	109
<b>272</b>	Ivory Coast	72	85	68	67	62	57	75	90	114	115	68	60	84
<b>276</b>	Ghana	50	37	40	51	49	41	53	29	40	43	45	45	60
<b>288</b>	Nigeria	290	244	272	253	297	215	313	298	228	289	312	317	340
<b>302</b>	Cameroon	59	50	50	53	51	43	61	66	49	43	58	52	49
<b>314</b>	Gabon	56	50	68	48	63	44	53	57	67	71	48	59	73
<b>318</b>	Congo	28	53	26	38	25	20	37	28	18	23	25	25	27
<b>322</b>	Zaire	19	24	18	28	25	26	25	47	17	21	24	23	48
<b>330</b>	Angola	112	79	82	98	86	118	91	129	147	149	138	91	105
<b>346</b>	Kenya	58	44	52	49	44	41	47	44	32	45	52	44	54
<b>372</b>	Reunion	111	98	110	125	118	98	116	94	99	143	143	112	112
<b>373</b>	Mauritius	31	27	29	33	32	27	32	45	24	30	35	34	30
<b>382</b>	Zimbabwe	51	32	28	29	24	19	45	23	18	47	22	20	32
<b>388</b>	South Africa	421	407	436	463	442	437	452	488	477	438	539	389	456
<b>400</b>	United States of America	6 127	5 365	5 536	6 530	6 118	5 746	6 239	7 078	4 940	6 075	6 936	6 243	6 891
<b>404</b>	Canada	803	666	710	776	688	807	668	779	561	740	685	701	671
<b>412</b>	Mexico	551	414	402	469	483	461	556	536	423	478	473	494	527
<b>442</b>	Panama	42	108	70	41	55	45	51	69	29	56	51	88	61
<b>458</b>	Guadeloupe	108	72	78	88	83	62	85	80	63	67	96	88	87
<b>462</b>	Martinique	88	73	85	89	78	55	69	72	59	81	83	83	92
<b>480</b>	Colombia	88	84	77	91	82	73	77	136	63	95	146	97	111
<b>464</b>	Venezuela	168	143	137	160	170	160	181	195	152	154	189	290	178
<b>500</b>	Ecuador	42	34	29	34	87	29	38	39	39	49	41	27	43
<b>504</b>	Peru	42	32	37	29	27	29	37	41	29	29	30	30	32
<b>508</b>	Brazil	371	260	254	270	291	270	301	371	263	302	344	301	411
<b>512</b>	Chile	114	100	99	108	115	103	112	137	140	112	137	130	152
<b>528</b>	Argentina	206	155	181	201	218	202	249	312	212	241	261	224	281
<b>600</b>	Cyprus	162	150	149	283	141	163	161	157	102	115	156	278	181
<b>604</b>	Lebanon	140	102	119	138	123	88	95	112	81	87	115	112	118
<b>608</b>	Syria	107	79	83	91	79	99	92	91	88	68	81	92	125
<b>616</b>	Iran	783	746	649	636	749	735	735	722	593	669	610	621	686
<b>624</b>	Israel	614	479	564	577	527	505	572	571	479	545	525	528	682

# GENERAL SUMMARY of EC trade by country

2

Values in Mio ECU

Trade Balance (*)													Partner countries	
1991				1992										
D	J	F	M	A	M	J	J	A	S	O	N	D		
-861	-8 942	-6 479	-7 085	-7 048	-7 426	-5 911	-5 067	-4 782	-4 095	-1 360	-4 941	-4 160	WORLD	1000
-1 074	-383	-924	-1 499	-1 803	-1 560	-1 292	-2 630	-1 792	-81	233	-1 909	-4 461	Intra-EC (EUR 12)	1010
62	-8 636	-5 613	-5 661	-5 434	-5 986	-4 729	-2 564	-3 141	-4 065	-1 624	-2 854	373	Extra-EC	1011
-2 986	-5 943	-4 888	-5 725	-5 785	-5 267	-4 159	-3 238	-1 856	-2 904	-2 140	-3 546	-2 283	Class 1	1020
-105	-414	-244	-491	-375	-650	-429	-807	689	-344	335	-547	-560	EFTA	1021
491	22	164	289	281	321	162	357	111	95	184	331	556	Other West. Europe	1022
-1 147	-2 825	-2 134	-2 396	-2 261	-1 631	-774	149	-598	-257	46	-530	-173	USA and Canada	1023
-2 226	-2 726	-2 674	-3 129	-3 431	-3 307	-3 117	-2 937	-2 057	-2 397	-2 706	-2 801	-2 106	Other class 1	1028
2 740	-1 400	135	648	1 073	248	560	1 728	-145	305	1 459	1 559	2 509	Class 2	1030
-53	-454	-282	-269	-225	-193	-90	205	-40	151	61	331	19	ACP (69 countries)	1031
667	517	634	722	603	559	622	762	487	605	793	627	578	DOM	1032
123	34	82	61	33	165	64	203	84	46	205	65	138	TOM	1033
2 002	-1 496	-300	134	661	-283	-35	557	-676	-497	400	536	1 774	Other class 2	1038
622	-227	43	167	-51	-202	-248	-157	-239	-520	-165	-137	571	Class 4	1060
-313	-1 065	-904	-750	-672	-765	-884	-887	-901	-945	-779	-729	-425	Class 5	1070
151	76	59	75	190	121	110	117	150	50	31	-178	-71	Miscellaneous	1090
1 057	-96	260	490	448	404	174	435	-45	70	520	643	1 340	Mediterranean Basin	1051
420	-542	-140	-41	414	-202	-260	77	-412	-144	6	145	568	OPEC	1053
169	-667	-207	-329	53	-210	-153	26	-201	-222	-201	-322	-62	ASEAN	1057
-55	-579	-402	-539	-461	-579	-455	-228	-377	-268	-160	25	21	Latin America	1058
													<i>Main countries :</i>	
-18	-31	39	-31	-32	-30	-25	-29	-23	-21	-20	-20	-26	Iceland	024
-568	-761	-574	-733	-741	-589	-480	-558	-393	-601	-652	-530	-702	Norway	028
-307	-277	-335	-429	-296	-314	-444	-385	-5	-281	-103	-222	-114	Sweden	030
-120	-180	-265	-338	-289	-328	-357	-322	-169	-306	-186	-326	-253	Finland	032
415	356	376	436	394	211	471	60	509	306	455	77	-2	Switzerland	036
494	480	518	603	590	400	406	426	768	560	843	474	536	Austria	038
67	50	65	79	67	57	59	78	53	71	70	65	62	Andorra	043
66	73	27	79	78	42	60	63	30	52	59	85	48	Malta	046
296	-5	99	160	161	200	102	255	187	40	75	46	187	Turkey	052
	-14	-12	-7	-6	-20	-36	-30	-51	-35	-6	-40	-44	Latvia	054
	-2	-2	2	-4	-15	-52	-45	-46	-19	-5	-30	-40	Lithuania	055
217	-170	30	-39	-169	-372	-25	15	-12	-37	-27	-43	-33	Soviet Union (former)	056
316	16	26	94	32	95	99	50	102	90	167	183	229	Poland	060
29	-29	-25	37	-11	36	-5	35	83	81	129	139	306	Czechoslovakia	062
-22	-49	-18	19	24	33	-8	20	-12	-19	13	59	30	Hungary	064
20	1	7	29	23	41	20	27	12	19	54	32	206	Romania	066
42	2	26	3	11	5	22	62	-1	-4	16	38	36	Bulgaria	068
				1	-19	-35	-67	19	-7	2	47	49	Ukraine	072
					1	4	-4	-18	20	17	21	41	Belarus	073
							-12	-290	-247	-347	-597	-546	Russia	075
							33	12	-17	12	-17	-8	Yugoslavia	090
							-25	-42	-42	-46	-27	-2	Slovenia	091
							31	11	2	-25	23	1	Croatia	092
56	-19	32	55	61	90	67	81	-29	26	137	89	86	Morocco	204
-150	-293	-333	-303	-230	-264	-234	-202	-247	-230	-155	-249	-154	Algeria	208
130	40	60	76	103	113	122	130	55	55	94	52	134	Tunisia	212
-370	-359	-298	-367	-337	-358	-533	-454	-456	-381	-486	-301	-388	Libya	216
222	124	96	69	103	69	116	21	106	35	221	140	154	Egypt	220
26	20	22	35	24	22	16	22	21	27	23	34	28	Senegal	248
41	32	36	31	-10	71	64	-3	-28	164	18	5	60	Liberia	268
-61	-46	-66	-65	-76	-54	-54	-52	28	1	-51	-45	-38	Ivory Coast	272
13	-9	-8	3	2	-7	-3	1	-20	-14	-20	8	18	Ghana	276
-103	-217	-125	-163	18	-114	29	49	-44	-4	26	-20	-40	Nigeria	288
-45	-53	-40	-59	-50	-24	-19	-27	-13	-25	-37	-17	-56	Cameroon	302
-48	-55	-63	-51	-21	-46	-38	-5	-7	-7	-49	-4	-4	Gabon	314
-15	-12	-42	-13	-45	-21	-30	-24	-41	-14	-21	-13	-21	Congo	318
-60	-50	-51	-58	-24	-41	-45	-20	-38	-31	-26	-28	-8	Zaire	322
38	-14	7	35	26	44	20	57	86	61	69	46	55	Angola	330
5	-7	9	-3	5	-3	5	1	-6	7	5	1	5	Kenya	346
103	78	100	111	116	87	107	114	91	91	109	96	101	Réunion	372
-34	-48	-34	-40	-23	-28	-27	-28	-52	-48	-36	-28	-61	Mauritius	373
-10	-25	-13	-10	-29	-31	4	-9	-20	16	-13	-18	-27	Zimbabwe	382
-180	-314	-327	-360	-419	-399	-419	-399	-67	-351	-259	-280	-110	South Africa	388
-1 087	-2 563	-2 121	-2 392	-2 169	-1 650	-664	120	-556	-352	75	-432	-168	United States of America	400
-60	-262	-14	-3	-92	20	-110	30	-42	98	-28	-98	-5	Canada	404
340	152	193	211	223	253	306	292	195	265	162	259	292	Mexico	412
19	17	15	19	15	17	15	30	4	34	24	59	34	Panama	442
101	65	72	78	70	48	67	70	56	60	90	81	83	Guadalupe	458
87	64	67	70	67	55	61	70	48	55	76	72	84	Martinique	462
-54	-73	-76	-74	-61	-68	-51	-1	-44	-26	11	-38	-41	Colombia	480
74	12	22	36	45	36	52	92	36	59	87	160	53	Venezuela	484
-9	-15	-14	-23	10	-16	-15	-12	10	-11	-11	-13	-13	Ecuador	500
-25	-51	-29	-59	-21	-23	-24	-18	-9	-34	-37	-33	-36	Peru	504
-307	-473	-362	-438	-431	-567	-557	-551	-481	-458	-375	-342	-297	Brazil	508
-35	-98	-86	-118	-168	-121	-119	-50	-11	-56	-27	-22	-24	Chile	512
-77	-74	-57	-75	-59	-39	-41	-8	-28	-70	2	-28	33	Argentina	528
134	77	123	221	106	108	116	116	78	93	78	185	153	Cyprus	600
133	95	113	132	115	81	89	105	75	79	109	106	113	Lebanon	604
-3	-4	-30	-1	-24	-30	-80	-37	-58	-54	-65	-67	9	Syria	608
319	235	315	268	381	293	215	161	167	246	172	147	182	Iran	616
335	152	285	249	190	247	317	287	266	284	305	274	416	Israel	624
69	50	52	58	47	73	58	71	48	55	55	61	68	Jordan	628
210	-62	72	209	126	-56	112	166	-99	-91	-32	42	47	Saudi Arabia	632
143	86	97	134	120	78	87	21	-2	12	52	39	122	Kuwait	636
190	264	231	228	257	143	127	271	274	224	324	316	361	United Arab Emirates	647
78	42	56	48	33	79	109	64	71	92	49	44	89	Oman	649
49	39	118	49	94	39	115	189	64	126	60	-5	-35	Yemen	653
-7	-36	-9	-9	-10	8	3	52	22	8	79	2	46	Pakistan	662
210	-86	-44	11	84	-1	142	92	-22	-22	-22	-35	181	India	664
-20	-23	-45	-33	-30	-25									





# GENERAL SUMMARY of EC trade by commodities

3

Values in Mio ECU

Intra-EC trade (EUR 12)												List of products	
Imports						Exports							
1992	1991	1992				1992	1991	1992					
Year	IV	I	II	III	IV	Year	IV	I	II	III	IV		
<i>SITC, Rev. 3</i>													
715 997	184 278	184 262	182 389	167 177	182 169	696 541	180 115	181 474	177 335	162 134	175 598	<b>TOTAL TRADE</b>	0-9
77 249	19 644	19 059	19 701	18 354	20 135	74 663	19 204	18 752	18 927	17 709	19 276	<b>Food and live animals</b>	0
3 608	987	924	844	873	968	3 591	993	944	819	855	974	Live animals other than animals of division 03	00
15 018	3 713	3 599	3 718	3 785	3 916	14 908	3 713	3 618	3 706	3 745	3 839	Meat and meat preparations	01
12 204	2 927	2 768	3 091	3 106	3 239	12 221	2 977	2 847	3 098	3 117	3 159	Dairy products and birds' eggs	02
5 127	1 535	1 204	1 223	1 222	1 477	4 746	1 445	1 137	1 147	1 115	1 347	Fish, crustaceans and molluscs and preparations thereof	03
9 899	2 506	2 549	2 453	2 312	2 587	10 023	2 453	2 707	2 461	2 369	2 487	Cereals and cereal preparations	04
17 127	4 456	4 537	4 867	3 628	4 095	15 369	4 168	4 139	4 284	3 206	3 739	Vegetables and fruit	05
2 518	626	587	649	646	636	2 320	644	533	567	540	600	Sugars, sugar preparations and honey	06
3 856	1 033	975	842	910	1 130	3 664	986	910	840	870	1 044	Coffee, tea, cocoa, spices and manufactures thereof	07
3 999	998	1 011	937	947	1 104	3 803	944	959	897	908	1 038	Feeding stuff for animals (not including unmilled cereals)	08
3 892	863	905	1 078	925	983	4 018	880	958	1 108	982	970	Miscellaneous edible products and preparations	09
11 428	3 274	2 458	2 803	2 862	3 305	11 714	3 313	2 487	2 905	2 913	3 408	<b>Beverages and tobacco</b>	1
8 379	2 511	1 698	2 046	2 051	2 584	8 176	2 432	1 680	2 031	2 019	2 446	Beverages	11
3 049	762	761	756	811	721	3 538	881	807	875	894	962	Tobacco and tobacco manufactures	12
21 430	5 632	5 933	5 629	4 653	5 215	19 193	4 958	5 394	5 062	4 203	4 535	<b>Crude materials, inedible, except fuels</b>	2
973	241	289	274	183	227	990	241	290	278	190	231	Hides, skins and furskins, raw	21
1 170	379	393	368	135	273	1 114	348	423	371	140	180	Oil seeds and oleaginous fruits	22
1 447	360	396	378	329	343	1 105	266	303	303	260	266	Crude rubber (including synthetic and reclaimed)	23
1 805	459	494	500	380	432	1 782	447	478	489	389	425	Cork and wood	24
1 107	290	300	291	268	247	1 065	271	301	284	272	208	Pulp and waste paper	25
2 571	673	746	675	523	627	2 401	618	689	640	478	594	Textile fibres (other than wool tops), wastes, not manufactured	26
2 577	665	648	679	609	641	2 213	547	544	582	532	565	Crude fertilizers + minerals (excl. coal, petrol, precious stones)	27
4 625	1 208	1 227	1 210	1 116	1 073	3 522	935	916	917	883	908	Metalliferous ores and metal scrap	28
5 155	1 356	1 440	1 253	1 110	1 352	5 001	1 286	1 476	1 197	1 059	1 206	Crude animal and vegetable materials, n.e.s.	29
22 952	6 584	5 964	5 540	5 582	5 865	21 954	6 701	5 711	5 282	5 196	5 765	<b>Mineral fuels, lubricants and related materials</b>	3
1 042	315	300	262	224	255	1 154	349	316	295	270	274	Coal, coke and briquettes	32
18 904	5 367	4 728	4 660	4 708	4 808	15 615	4 642	3 865	3 762	3 996	3 992	Petroleum, petroleum products and related materials	33
2 006	625	679	385	387	555	3 600	1 287	1 267	688	504	1 141	Gas, natural and manufactured	34
1 000	277	256	233	263	247	1 584	423	263	537	427	357	Electric current	35
2 663	794	661	693	669	640	2 581	700	576	622	646	737	<b>Animal and vegetable oils, fats and waxes</b>	4
357	90	94	85	85	92	335	84	89	84	79	84	Animal oils and fats	41
1 708	565	411	460	434	402	1 735	496	358	409	437	531	Fixed vegetable fats and oils, crude, refined or fractionated	42
598	140	155	148	149	145	511	120	129	130	130	122	Anim. or veget. fats and oils, processed; animal or vegetable waxes	43
86 522	20 557	22 772	22 195	20 540	21 016	79 542	18 631	20 570	20 899	19 195	18 878	<b>Chemicals and related products, n.e.s.</b>	5
19 773	4 698	5 144	5 131	4 784	4 714	17 467	3 986	4 425	4 748	4 269	4 026	Organic chemicals	51
5 389	1 398	1 344	1 351	1 282	1 412	4 800	1 252	1 136	1 273	1 233	1 158	Inorganic chemicals	52
5 657	1 345	1 478	1 502	1 352	1 325	5 456	1 282	1 407	1 461	1 299	1 290	Dyeing, tanning and colouring materials	53
10 768	2 494	2 592	2 752	2 534	2 890	10 094	2 218	2 446	2 563	2 419	2 667	Medical and pharmaceutical products	54
7 439	1 685	1 847	1 843	1 885	1 864	7 388	1 673	1 851	1 839	1 887	1 810	Essential oils - perfume materials; toilet, polish + clean. preparat.	55
2 036	458	599	466	362	468	1 741	398	592	425	333	391	Fertilizers + manufactured (other than those of group 272)	56
16 398	3 972	4 364	4 312	3 931	3 792	15 173	3 609	3 944	4 110	3 693	3 426	Plastics in primary forms	57
7 944	1 912	2 076	2 068	1 876	1 924	7 565	1 838	1 978	1 974	1 785	1 828	Plastics in non-primary forms	58
11 119	2 596	3 189	2 770	2 534	2 626	9 858	2 376	2 792	2 507	2 276	2 282	Chemical materials and products, n.e.s.	59
125 203	32 091	32 577	32 973	29 031	30 622	123 884	31 338	32 185	32 607	28 884	30 208	<b>Manufactured goods classified chiefly by material</b>	6
2 072	559	527	544	446	555	2 060	574	520	557	435	548	Complete industrial plant appropriate to section 6	60
7 764	1 897	2 028	2 041	1 786	1 909	7 883	1 918	2 105	2 053	1 813	1 912	Leather, leather manufactures, n.e.s. and dressed furskins	61
3 545	885	922	925	814	884	3 584	879	946	928	834	876	Rubber manufactures, n.e.s.	62
15 075	3 677	3 849	3 832	3 644	3 750	14 363	3 329	3 696	3 568	3 504	3 595	Cork and wood manufactures (excluding furniture)	63
24 881	6 621	6 564	6 623	5 404	6 290	24 505	6 380	6 350	6 591	5 363	6 201	Paper, paperboard + art. of paper pulp, of paper or of paperboard	64
15 730	4 000	3 984	4 098	3 762	3 886	15 719	4 091	3 849	4 246	3 759	3 865	Textile yarn, fabrics, made-up articles, n.e.s., - related products	65
24 093	6 387	6 550	6 503	5 549	5 490	23 816	6 097	6 613	6 314	5 485	5 404	Non-metallic mineral manufactures, n.e.s.	66
12 763	3 176	3 255	3 408	3 036	3 064	12 036	2 964	3 124	3 164	2 881	2 867	Iron and steel	67
19 279	4 888	4 898	4 999	4 589	4 793	19 857	4 900	4 973	5 179	4 784	4 922	Non-ferrous metals	68
												Manufactures of metal, n.e.s.	69
264 096	69 628	67 266	68 602	59 744	68 484	258 952	67 931	67 446	67 412	57 556	66 539	<b>Machinery and transport equipment</b>	7
13 761	3 830	3 502	3 701	3 130	3 428	15 471	81	87	98	148	90	Complete industrial plant appropriate to section 7	70
20 796	5 398	5 159	5 661	4 808	5 167	20 203	5 316	5 145	5 457	4 682	4 919	Power generating machinery and equipment	71
5 304	1 602	1 383	1 320	1 238	1 363	5 067	1 480	1 328	1 266	1 169	1 304	Machinery specialized for particular industries	72
30 009	7 544	7 646	7 931	7 051	7 382	29 848	7 449	7 551	7 793	7 080	7 423	Metal working machinery	73
28 923	8 729	7 087	7 015	6 306	6 514	25 278	8 033	6 382	6 159	5 558	7 179	General industr. mach. + equipment, n.e.s., machine parts, n.e.s.	74
12 500	3 885	3 010	2 906	2 790	3 794	11 556	3 526	2 825	2 701	2 644	3 386	Office machines and automatic data-processing machines	75
36 235	9 247	9 016	8 980	8 398	9 841	35 398	8 680	8 584	8 868	8 511	9 435	Telecommunic. + sound recording + repro. apparatus + equipment	76
93 840	23 128	24 477	25 226	20 452	23 686	93 931	23 572	25 473	25 112	19 675	23 131	Electr. mach., app. + appliances, n.e.s. - electr. parts thereof	77
22 729	6 266	5 986	5 862	5 572	5 310	22 615	6 087	6 168	5 893	4 612	5 942	Road vehicles (including air-cushion vehicles)	78
												Other transport equipment	79
88 326	21 833	23 118	20 239	22 369	22 600	87 090	21 384	22 668	20 123	22 182	22 118	<b>Miscellaneous manufactured articles</b>	8
4 078	1 113	1 025	1 013	912	1 127	4 100	1 089	1 051	1 005	954	1 090	Complete industrial plant appropriate to section 8	80
9 541	2 465	2 537	2 448	2 008	2 549	9 527	2 480	2 455	2 476	2 015	2 490	PreFabr. build., san. plumb., heat + light, fixtures + fit. n.e.s.	81
933	225	244	229	230	231	911	215	241	213	216	241	Furnit. - parts thereof; beddg.; mattresses; mattress supports. ...	82
22 895	5 248	4 266	4 266	6 852	5 351	22 223	5 151	6 167	4 183	6 574	5 298	Travel goods, handbags and similar containers	83
6 575	1 377	1 965	1 289	1 871	1 449	6 254	1 358	1 855	1 213	1 798	1 389	Articles of apparel and clothing accessories	84
10 874	2 697	2 734	2 759	2 531	2 850	10 688	2 662	2 649	2 711	2 484	2 843	Footwear	85
6 228	1 506	1 537	1 623	1 507	1 560	5 900	1 399	1 371	1 595	1 471	1 463	Professional, scientific + controlling instrum. + apparatus, n.e.s.	86
27 203	7 200	6 550	6 613	6 457	7 484	27 475	7 029	6 787	6 726	6 667	7 295	Photogr. app., equipm. + supplies + optical goods; watches + clocks	88
												Miscellaneous manufactured articles, n.e.s.	89
16 127	4 242	4 455	4 013	3 374	4 285	16 968	5 955	5 686	3 496	3 650	4 136	<b>Commodities and transactions not classified elsewhere in SITC</b>	



# GENERAL SUMMARY of EC trade by commodities

4

Values in Mio ECU

World													List of products	
Imports														
1991	1992													
D	J	F	M	A	M	J	J	A	S	O	N	D		
														<i>SITC, Rev. 3</i>
95 480	99 630	100 026	110 393	105 617	98 599	101 743	104 623	77 867	99 427	104 693	99 332	99 965	<b>TOTAL TRADE</b>	<b>0-9</b>
9 359	9 208	8 760	9 802	10 132	9 384	9 227	9 132	7 993	8 868	9 505	9 204	9 966	<b>Food and live animals</b>	<b>0</b>
345	366	325	353	361	316	315	338	302	385	396	379	388	Live animals other than animals of division 03	00
1 490	1 390	1 371	1 498	1 532	1 523	1 466	1 539	1 446	1 549	1 611	1 471	1 589	Meat and meat preparations	01
1 089	929	951	1 015	1 144	1 044	1 094	1 142	1 027	1 085	1 183	1 080	1 166	Dairy products and bird's eggs	02
1 153	969	855	967	1 028	968	1 020	1 032	901	1 080	1 098	1 049	1 241	Fish, crustaceans and molluscs and preparations thereof	03
884	926	952	1 025	1 049	889	803	809	794	907	944	892	954	Cereals and cereal preparations	04
2 426	2 577	2 353	2 750	2 906	2 732	2 502	2 249	1 759	1 797	2 080	2 172	2 449	Vegetables and fruit	05
283	315	290	353	329	318	351	348	294	343	349	327	362	Sugars, sugar preparations and honey	06
678	697	681	711	700	593	597	616	542	718	773	725	699	Coffee, tea, cocoa, spices, and manufactures thereof	07
717	707	658	762	685	634	661	678	590	687	694	728	760	Feeding stuff for animals (not including unmilled cereals)	08
293	331	323	367	419	365	415	381	338	318	378	381	356	Miscellaneous edible products and preparations	09
1 337	1 067	1 008	1 147	1 164	1 174	1 231	1 332	1 063	1 234	1 298	1 338	1 559	<b>Beverages and tobacco</b>	<b>1</b>
874	622	567	702	733	726	800	859	650	766	847	948	1 022	Beverages	11
463	445	441	446	430	449	432	473	412	468	452	390	537	Tobacco and tobacco manufactures	12
4 351	4 678	4 577	5 132	4 985	4 667	4 592	4 540	3 212	4 142	4 415	4 182	4 209	<b>Crude materials, inedible, except fuels</b>	<b>2</b>
131	181	174	190	161	178	153	131	56	125	137	126	128	Hides, skins and furskins, raw	21
458	392	345	491	358	405	366	334	247	261	304	277	388	Oil seeds and oleaginous fruits	22
179	227	226	247	243	219	226	218	157	216	234	208	175	Crude rubber (including synthetic and reclaimed)	23
649	714	727	802	803	799	790	771	480	726	748	731	674	Cork and wood	24
410	465	467	493	533	473	477	548	396	440	447	443	414	Pulp and waste paper	25
483	622	612	647	615	574	566	488	264	493	510	496	438	Textile fibres (other than wool tops), wastes; not manufactured	26
365	392	367	427	446	407	433	401	299	385	398	396	362	Crude fertilizers + minerals (excl. coal, petrol, precious stones)	27
1 053	1 073	994	1 118	1 132	1 039	1 127	1 174	859	912	1 026	923	957	Metaliferous ores and metal scrap	28
624	613	665	716	695	572	455	475	454	584	612	582	653	Crude animal and vegetable materials, n.e.s.	29
8 492	8 321	7 411	7 413	7 285	7 425	7 803	7 875	7 177	7 177	7 716	7 834	8 339	<b>Mineral fuels, lubricants and related materials</b>	<b>3</b>
628	586	538	620	543	553	514	553	449	488	494	519	586	Coal, coke and briquettes	32
6 511	6 379	5 671	5 655	5 734	5 961	6 456	6 500	5 928	5 812	6 208	6 217	6 564	Petroleum, petroleum products and related materials	33
1 186	1 212	1 049	1 008	870	780	703	691	636	736	874	945	1 061	Gas, natural and manufactured	34
167	144	152	130	138	131	130	131	165	141	139	152	127	Electric current	35
341	343	335	379	365	335	390	398	293	369	389	366	331	<b>Animal and vegetable oils, fats and waxes</b>	<b>4</b>
42	54	45	52	42	46	49	53	38	44	50	52	44	Animal oils and fats	41
245	222	225	245	250	224	272	270	199	253	271	247	214	Fixed vegetable fats and oils, crude, refined or fractionated	42
54	68	65	81	74	65	69	75	57	72	68	66	73	Anim. or veget. fats and oils, processed; animal or vegetable waxes	43
8 464	10 276	10 327	11 214	10 678	9 976	10 328	10 665	7 759	10 230	10 369	9 858	9 323	<b>Chemicals and related products, n.e.s.</b>	<b>5</b>
2 071	2 517	2 404	2 612	2 607	2 445	2 413	2 611	1 941	2 420	2 404	2 301	2 203	Organic chemicals	51
634	649	696	736	714	673	714	667	535	761	833	752	754	Inorganic chemicals	52
501	600	630	698	678	648	676	706	459	625	664	609	525	Dyeing, tanning and colouring materials	53
1 185	1 406	1 414	1 562	1 486	1 392	1 606	1 568	1 074	1 504	1 530	1 579	1 531	Medical and pharmaceutical products	54
594	699	723	806	758	722	746	799	652	799	808	720	698	Essential oils + perfume materials; toilet, polish + clean. preparat.	55
269	385	426	438	331	226	218	201	179	232	229	248	296	Fertilizers, manufactured (other than those of group 272)	56
1 424	1 776	1 809	1 937	1 862	1 816	1 838	1 879	1 350	1 803	1 799	1 641	1 386	Plastics in primary forms	57
681	835	864	955	918	868	897	925	633	884	912	840	739	Plastics in non-primary forms	58
1 105	1 409	1 361	1 470	1 324	1 185	1 221	1 309	935	1 203	1 191	1 167	1 191	Chemical materials and products, n.e.s.	59
14 308	16 437	16 492	18 423	17 975	16 666	17 366	17 393	11 814	16 780	17 429	16 145	14 691	<b>Manufactured goods classified chiefly by material</b>	<b>6</b>
269	291	293	360	336	316	324	345	147	296	353	309	288	Complete industrial plant appropriate to section 6	60
715	828	883	977	972	880	919	913	626	906	956	875	758	Leather, leather manufactures, n.e.s. and dressed furskins	61
482	618	609	662	650	596	605	622	457	614	657	593	565	Rubber manufactures, n.e.s.	62
2 018	2 372	2 346	2 527	2 448	2 292	2 409	2 430	1 895	2 371	2 400	2 261	2 140	Cork and wood manufactures (excluding furniture)	63
2 739	3 324	3 098	3 394	3 271	3 121	3 153	3 067	1 895	3 005	3 271	3 101	2 793	Paper, paperboard + art. of paper pulp, of paper or of paperboard	64
1 867	2 021	2 156	2 558	2 512	2 197	2 370	2 407	1 795	2 306	2 404	2 177	2 064	Textile yarn, fabrics, made-up articles, n.e.s., + related products	65
2 371	2 856	2 842	3 127	3 072	2 835	2 980	2 871	1 812	2 832	2 778	2 556	2 149	Non-metallic mineral manufactures, n.e.s.	66
1 771	1 970	1 980	2 259	2 224	2 092	2 201	2 185	1 441	2 115	2 095	1 960	1 782	Iron and steel	67
2 075	2 157	2 286	2 559	2 490	2 337	2 395	2 553	1 747	2 334	2 516	2 314	2 151	Non-ferrous metals	68
													Manufactures of metal, n.e.s.	69
35 115	32 782	34 602	39 351	37 529	34 665	35 599	35 853	24 545	33 356	36 187	34 532	35 685	<b>Machinery and transport equipment</b>	<b>7</b>
2 017	2 144	2 154	2 401	2 333	2 180	2 337	2 234	1 777	2 157	2 326	2 231	2 154	Complete industrial plant appropriate to section 7	70
2 700	2 315	2 473	2 884	2 838	2 742	2 719	2 916	1 883	2 307	2 493	2 414	2 688	Power generating machinery and equipment	71
950	704	709	810	778	706	704	879	517	658	721	616	831	Machinery specialized for particular industries	72
3 356	3 404	3 608	4 063	3 972	3 845	3 913	4 144	2 706	3 464	3 756	3 486	3 482	Metal working machinery	73
5 659	4 125	4 139	5 171	4 655	4 207	4 674	4 254	3 478	4 308	4 621	4 936	6 289	General industr. mach. + equipment, n.e.s., machine parts, n.e.s.	74
2 654	2 344	2 265	2 472	2 439	2 279	2 240	2 293	1 864	2 571	2 966	2 957	2 765	Office machines and automatic data-processing machines	75
4 648	4 722	4 936	5 422	5 179	4 871	4 977	5 190	3 816	5 149	5 644	5 298	5 188	Telecommunc. + sound recording + repro. apparatus + equipment	76
8 948	9 289	10 323	11 489	11 131	10 276	10 746	10 701	6 297	9 352	10 453	9 941	9 227	Electr. mach., app. + appliances, n.e.s. + electr. parts thereof	77
4 182	3 735	3 996	4 640	4 203	3 560	3 289	3 244	2 207	3 390	3 207	2 654	3 061	Road vehicles (including air-cushion vehicles)	78
													Other transport equipment	79
11 684	13 644	14 273	15 090	13 127	11 927	13 057	15 014	12 185	15 042	15 004	13 536	13 561	<b>Miscellaneous manufactured articles</b>	<b>8</b>
448	421	452	481	496	438	433	468	331	466	540	515	481	Complete industrial plant appropriate to section 8	80
1 022	985	1 145	1 269	1 200	1 066	1 066	1 063	704	1 047	1 154	1 155	1 199	Prefabr. build.; san. plumb.; heat. + light. fixtures + fit. n.e.s.	81
169	223	243	240	237	228	253	254	201	223	232	212	200	Furnit. - parts thereof; beddg., mattresses, mattress supports, ...	82
3 149	4 520	4 648	4 531	3 332	2 764	3 378	4 944	4 377	5 054	4 463	3 540	3 704	Travel goods, handbags and similar containers	83
669	1 114	1 158	1 168	817	641	823	1 129	1 002	938	895	713	733	Articles of apparel and clothing accessories	84
1 659	1 688	1 702	1 917	1 829	1 706	1 806	1 835	1 314	1 749	1 778	1 732	1 889	Footwear	85
979	999	1 102	1 205	1 201	1 131	1 185	1 196	898	1 105	1 191	1 159	1 123	Professional, scientific + controlling instrum. + apparatus, n.e.s.	87
3 589	3 695	3 824	4 280	4 017	3 954	4 113	4 124	3 357	4 460	4 752	4 508	4 233		

# GENERAL SUMMARY of EC trade by commodities

Values in Mio ECU

List of products		World													
		Exports													
		1991		1992											
		D	J	F	M	A	M	J	J	A	S	O	N	D	
SITC, Rev. 3															
0-9	<b>TOTAL TRADE</b>	94 619	90 688	93 547	103 308	98 569	91 173	95 832	99 556	73 085	95 332	103 333	94 391	95 805	
0	<b>Food and live animals</b>	8 201	8 296	7 967	8 796	8 580	8 005	8 545	8 128	7 150	8 174	9 077	8 377	8 513	
00	Live animals other than animals of division 03	332	379	317	353	325	289	290	302	276	352	371	353	360	
01	Meat and meat preparations	1 467	1 396	1 434	1 521	1 492	1 449	1 554	1 524	1 363	1 604	1 625	1 521	1 535	
02	Dairy products and birds' eggs	1 255	1 281	1 168	1 344	1 361	1 316	1 461	1 460	1 268	1 377	1 466	1 329	1 345	
03	Fish, crustaceans and molluscs and preparations thereof	602	464	455	512	489	452	491	468	399	510	577	539	618	
04	Cereals and cereal preparations	1 126	1 251	1 314	1 519	1 358	1 172	1 324	1 215	1 146	1 204	1 436	1 233	1 176	
05	Vegetables and fruit	1 754	1 717	1 645	1 718	1 794	1 761	1 601	1 404	1 159	1 287	1 551	1 472	1 663	
06	Sugars, sugar preparations and honey	382	301	300	383	349	307	362	336	314	375	472	439	382	
07	Coffee, tea, cocoa, spices, and manufactures thereof	422	430	427	463	421	335	436	386	371	526	581	514	477	
08	Feeding stuff for animals (not including unmilled cereals)	410	427	415	434	410	388	416	436	382	436	462	462	468	
09	Miscellaneous edible products and preparations	451	508	493	551	581	535	611	596	472	504	536	516	489	
1	<b>Beverages and tobacco</b>	1 724	1 348	1 435	1 592	1 676	1 658	1 862	2 004	1 425	1 797	1 953	1 978	1 709	
11	Beverages	1 280	981	1 022	1 137	1 239	1 251	1 412	1 463	1 028	1 360	1 461	1 567	1 241	
12	Tobacco and tobacco manufactures	444	367	413	455	437	407	450	541	397	436	493	411	468	
2	<b>Crude materials, inedible, except fuels</b>	2 237	2 375	2 417	2 746	2 566	2 294	2 196	2 119	1 698	2 277	2 373	2 171	2 118	
21	Hides, skins and furskins, raw	125	157	138	151	170	132	141	112	70	120	136	119	129	
22	Oil seeds and oleaginous fruits	130	139	141	159	170	122	98	35	49	58	78	87	80	
23	Crude rubber (including synthetic and reclaimed)	122	138	135	146	139	140	145	138	106	147	148	134	129	
24	Cork and wood	193	196	210	233	235	210	209	207	145	191	208	196	172	
25	Pulp and waste paper	121	135	133	140	121	137	112	136	99	121	100	91	100	
26	Textile fibres (other than wool tops), wastes; not manufactured	309	357	345	384	350	324	331	305	199	325	369	321	305	
27	Crude fertilizers + minerals (excl. coal, petrol, precious stones)	254	255	259	301	281	273	290	289	209	286	281	273	264	
28	Metalliferous ores and metal scrap	436	379	422	487	488	415	437	496	329	428	439	381	378	
29	Crude animal and vegetable materials, n.e.s.	547	620	634	746	612	541	444	401	492	601	614	570	561	
3	<b>Mineral fuels, lubricants and related materials</b>	3 584	3 170	2 890	2 874	2 910	2 896	2 866	3 003	2 959	2 942	3 240	3 111	3 338	
32	Coal, coke and briquettes	135	138	115	112	128	116	105	97	101	123	112	107	103	
33	Petroleum, petroleum products and related materials	2 709	2 307	2 126	2 164	2 240	2 279	2 338	2 520	2 469	2 384	2 530	2 380	2 555	
34	Gas, natural and manufactured	560	553	461	389	307	251	220	207	188	227	395	415	436	
35	Electric current	181	172	188	209	234	251	203	179	201	208	203	209	244	
4	<b>Animal and vegetable oils, fats and waxes</b>	315	293	306	366	335	319	353	330	272	368	394	351	365	
41	Animal oils and fats	29	38	33	37	33	30	37	33	28	32	37	32	32	
42	Fixed vegetable fats and oils, crude, refined or fractionated	239	197	219	264	242	236	255	237	195	272	297	260	281	
43	Anim. or veget. fats and oils, processed; animal or vegetable waxes	47	58	54	65	60	53	60	60	49	65	60	59	53	
5	<b>Chemicals and related products, n.e.s.</b>	10 336	11 491	11 585	12 664	12 151	11 307	12 077	12 226	9 630	11 824	12 251	11 020	10 812	
51	Organic chemicals	2 269	2 604	2 519	2 648	2 689	2 572	2 551	2 566	2 165	2 587	2 609	2 387	2 373	
52	Inorganic chemicals	803	743	809	823	750	716	855	795	636	919	803	781	739	
53	Dyeing, tanning and colouring materials	739	827	865	948	932	874	933	965	733	874	938	838	768	
54	Medical and pharmaceutical products	1 633	1 760	1 728	1 972	1 882	1 719	1 960	2 096	1 467	1 816	2 066	1 831	1 943	
55	Essential oils + perfume materials; toilet, polish + clean. preparat.	938	1 000	1 072	1 167	1 092	1 034	1 119	1 174	1 004	1 120	1 197	1 048	1 027	
56	Fertilizers, manufactured (other than those of group 272)	244	266	314	308	264	200	213	213	173	223	195	188	254	
57	Plastics in primary forms	1 595	1 888	1 887	2 047	1 978	1 852	1 989	1 928	1 536	1 937	1 907	1 695	1 525	
58	Plastics in non-primary forms	771	878	902	1 001	974	887	946	953	705	918	1 020	877	784	
59	Chemical materials and products, n.e.s.	1 345	1 525	1 488	1 750	1 589	1 454	1 511	1 536	1 210	1 430	1 515	1 375	1 399	
6	<b>Manufactured goods classified chiefly by material</b>	15 112	15 768	16 011	17 720	17 357	16 232	17 191	17 740	11 914	16 338	18 067	16 234	14 950	
60	Complete industrial plant appropriate to section 6	30	32	13	22	39	29	29	39	33	28	33	18	35	
61	Leather, leather manufactures, n.e.s. and dressed furskins	347	278	311	338	360	326	343	374	189	281	382	321	326	
62	Rubber manufactures, n.e.s.	801	938	984	1 075	1 009	920	983	974	718	971	1 040	942	817	
63	Cork and wood manufactures (excluding furniture)	354	399	422	454	450	411	414	443	284	420	463	409	361	
64	Paper, paperboard + art. of paper pulp, of paper or of paperboard	1 486	1 680	1 650	1 812	1 720	1 644	1 614	1 866	1 422	1 645	1 964	1 640	1 520	
65	Textile yarn, fabrics, made-up articles, n.e.s. + related products	3 024	3 053	3 107	3 426	3 393	3 273	3 414	3 404	1 977	3 085	3 640	3 235	2 980	
66	Non-metallic mineral manufactures, n.e.s.	2 307	2 251	2 371	2 697	2 778	2 627	2 764	2 875	1 801	2 726	2 716	2 631	2 399	
67	Iron and steel	3 012	3 206	3 163	3 495	3 249	3 092	3 293	3 158	2 322	3 135	3 227	3 001	2 768	
68	Non-ferrous metals	1 295	1 411	1 453	1 585	1 534	1 405	1 532	1 585	1 083	1 485	1 669	1 431	1 284	
69	Manufactures of metal, n.e.s.	2 455	2 420	2 537	2 815	2 826	2 504	2 805	3 200	2 086	2 561	2 934	2 606	2 481	
7	<b>Machinery and transport equipment</b>	39 692	34 820	36 621	41 098	39 338	36 273	37 756	38 650	26 383	36 917	40 494	37 563	40 535	
70	Complete industrial plant appropriate to section 7	195	214	152	188	193	199	216	198	202	212	208	194	247	
71	Power generating machinery and equipment	2 540	2 515	2 502	2 787	2 812	2 713	2 659	2 710	1 835	2 731	2 822	2 474	2 770	
72	Machinery specialized for particular industries	4 430	3 558	3 608	4 287	4 184	3 905	3 977	4 569	3 076	3 627	4 116	3 839	4 695	
73	Metal working machinery	1 243	887	865	1 003	955	875	845	1 016	725	798	949	868	1 099	
74	General industr. mach. + equipment, n.e.s., machine parts, n.e.s.	4 977	4 349	4 544	5 105	5 060	4 625	4 848	5 527	3 792	4 548	5 218	4 742	5 015	
75	Office machines and automatic data-processing machines	4 110	2 698	2 859	3 358	2 980	2 837	3 061	2 887	2 221	2 915	2 959	3 103	4 112	
76	Telecommunic. + sound recording + reprod. apparatus + equipment	1 867	1 596	1 589	1 702	1 577	1 598	1 454	1 693	1 316	1 797	1 986	1 563	2 064	
77	Electr. mach., app. + appliances, n.e.s. + electr. parts thereof	4 841	4 696	4 960	5 295	5 233	4 739	4 876	5 431	3 986	5 321	5 815	5 459	5 250	
78	Road vehicles (including air-cushion vehicles)	10 908	10 654	11 397	12 448	11 819	11 191	11 616	10 823	6 295	10 943	12 058	10 968	10 356	
79	Other transport equipment	4 581	3 654	4 146	4 925	4 425	3 590	4 203	3 796	2 935	4 026	4 362	3 953	4 927	
8	<b>Miscellaneous manufactured articles</b>	11 536	11 454	12 638	13 534	11 831	10 746	11 528	13 911	10 373	13 253	13 922	11 877	11 952	
80	Complete industrial plant appropriate to section 8	8	14	4	11	3	8	8	12	8	7	9	17	8	
81	Prefabr. build.; sar.; plumb.; heat. + light. fixtures + fit., n.e.s.	477	460	492	530	544	451	477	538	352	515	590	535	487	
82	Furnit. + parts thereof; beddg., mattresses, mattress supports, ...	1 229	1 116	1 258	1 385	1 301	1 192	1 178	1 229	730	1 181	1 313	1 245	1 186	
83	Travel goods, handbags and similar containers	173	167	198	211	179	155	168	212	164	182	223	189	166	
84	Articles of apparel and clothing accessories	2 240	2 734	3 204	3 251	2 334	1 834	2 077	3 457	2 782	3 475	3 236	2 322	2 278	
85	Footwear	837	929	1 060	938	716	717	815	1 175	863	882	908	714	782	
87	Professional, scientific + controlling instrum. + apparatus, n.e.s.	1 884	1 597	1 699	1 869	1 813	1 719	1 895	1 906	1 432	1 745	1 940	1 765	2 039	
88	Photogr. app., equipm. + supplies + optical goods; watches	838	765	896	952	928	932	973	1 033	787	943	1			



# GENERAL SUMMARY of EC trade by commodities

4

Values in Mio ECU

Intra-EC trade (EUR 12)													List of products	
Imports														
1991	1992													
D	J	F	M	A	M	J	J	A	S	O	N	D		
													<i>SITC, Rev. 3</i>	
<b>56 964</b>	<b>58 051</b>	<b>60 004</b>	<b>66 168</b>	<b>62 923</b>	<b>58 357</b>	<b>60 903</b>	<b>62 328</b>	<b>44 388</b>	<b>59 290</b>	<b>62 967</b>	<b>59 358</b>	<b>58 995</b>	<b>TOTAL TRADE</b>	<b>0-9</b>
<b>6 363</b>	<b>6 193</b>	<b>6 147</b>	<b>6 716</b>	<b>6 808</b>	<b>6 473</b>	<b>6 407</b>	<b>6 314</b>	<b>5 699</b>	<b>6 288</b>	<b>6 713</b>	<b>6 419</b>	<b>6 825</b>	<b>Food and live animals</b>	<b>0</b>
281	322	291	311	300	272	271	294	257	322	336	313	319	Live animals other than animals of division 03	00
1 230	1 174	1 177	1 248	1 244	1 257	1 211	1 274	1 205	1 299	1 335	1 248	1 326	Meat and meat preparations	01
979	884	912	972	1 058	988	1 047	1 096	979	1 029	1 112	1 017	1 111	Dairy products and birds' eggs	02
532	389	391	424	420	401	402	416	357	448	470	431	548	Fish, crustaceans and molluscs and preparations thereof	03
801	798	836	914	895	806	746	716	741	833	858	797	852	Cereals and cereal preparations	04
1 485	1 509	1 413	1 616	1 652	1 659	1 553	1 356	1 118	1 147	1 279	1 332	1 440	Vegetables and fruit	05
175	171	193	223	233	191	225	228	183	232	221	206	201	Sugars, sugar preparations and honey	06
292	314	323	337	308	266	267	273	264	371	410	384	334	Coffee, tea, cocoa, spices, and manufactures thereof	07
329	338	327	346	323	305	307	323	294	328	358	356	381	Feeding stuff for animals (not including unmilled cereals)	08
258	294	285	326	374	327	375	339	303	279	333	335	312	Miscellaneous edible products and preparations	09
<b>1 026</b>	<b>805</b>	<b>777</b>	<b>876</b>	<b>883</b>	<b>921</b>	<b>995</b>	<b>1 064</b>	<b>829</b>	<b>947</b>	<b>1 022</b>	<b>1 056</b>	<b>1 221</b>	<b>Beverages and tobacco</b>	<b>1</b>
797	551	514	632	656	656	731	775	573	683	773	874	933	Beverages	11
229	254	263	243	227	265	264	289	255	265	249	182	287	Tobacco and tobacco manufactures	12
<b>1 736</b>	<b>1 852</b>	<b>1 920</b>	<b>2 158</b>	<b>2 069</b>	<b>1 817</b>	<b>1 733</b>	<b>1 719</b>	<b>1 184</b>	<b>1 737</b>	<b>1 794</b>	<b>1 664</b>	<b>1 633</b>	<b>Crude materials, inedible, except fuels</b>	<b>2</b>
76	102	88	98	93	91	90	74	31	76	84	71	72	Hides, skins and furskins, raw	21
139	121	130	142	159	117	88	43	38	52	57	53	72	Oil seeds and oleaginous fruits	22
100	130	129	137	129	124	125	119	85	124	128	117	96	Crude rubber (including synthetic and reclaimed)	23
141	148	164	182	181	161	158	149	87	142	152	143	131	Cork and wood	24
87	96	94	110	104	93	94	108	77	83	91	79	77	Pulp and waste paper	25
189	248	243	254	238	219	217	192	104	225	228	221	178	Textile fibres (other than wool tops), wastes; not manufactured	26
191	204	206	238	234	222	222	232	153	221	225	208	203	Crude fertilizers - minerals (excl. coal, petrol, precious stones)	27
355	382	380	463	411	368	428	476	279	361	376	346	336	Metalliferous ores and metal scrap	28
458	421	485	534	520	423	310	324	331	452	454	427	468	Crude animal and vegetable materials, n.e.s.	29
<b>2 238</b>	<b>2 163</b>	<b>1 968</b>	<b>1 831</b>	<b>1 889</b>	<b>1 790</b>	<b>1 841</b>	<b>2 004</b>	<b>1 785</b>	<b>1 837</b>	<b>1 848</b>	<b>2 016</b>	<b>1 960</b>	<b>Mineral fuels, lubricants and related materials</b>	<b>3</b>
99	114	89	97	92	92	78	71	70	88	86	85	87	Coal, coke and briquettes	32
1 789	1 709	1 565	1 457	1 587	1 505	1 551	1 721	1 497	1 526	1 508	1 658	1 592	Petroleum, petroleum products and related materials	33
241	255	220	200	126	119	139	134	120	138	175	181	206	Gas, natural and manufactured	34
110	85	95	76	84	74	72	78	98	86	80	93	74	Electric current	35
<b>211</b>	<b>204</b>	<b>215</b>	<b>242</b>	<b>228</b>	<b>209</b>	<b>254</b>	<b>247</b>	<b>177</b>	<b>242</b>	<b>236</b>	<b>208</b>	<b>193</b>	<b>Animal and vegetable oils, fats and waxes</b>	<b>4</b>
27	32	29	33	28	28	29	32	25	28	30	33	29	Animal oils and fats	41
144	121	136	154	149	137	173	163	111	158	156	128	117	Fixed vegetable fats and oils, crude, refined or fractionated	42
40	51	49	55	51	45	52	53	41	55	50	48	47	Anim. or veget. fats and oils, processed; animal or vegetable waxes	43
<b>6 041</b>	<b>7 345</b>	<b>7 422</b>	<b>7 999</b>	<b>7 626</b>	<b>7 065</b>	<b>7 449</b>	<b>7 637</b>	<b>5 457</b>	<b>7 383</b>	<b>7 452</b>	<b>6 906</b>	<b>6 460</b>	<b>Chemicals and related products, n.e.s.</b>	<b>5</b>
1 416	1 721	1 665	1 756	1 764	1 647	1 678	1 768	1 300	1 695	1 658	1 538	1 429	Organic chemicals	51
413	446	437	461	473	416	452	436	349	496	527	452	418	Inorganic chemicals	52
381	456	485	537	507	479	515	534	335	479	492	448	383	Dyeing, tanning and colouring materials	53
738	825	840	927	895	851	1 001	969	648	913	966	943	970	Medical and pharmaceutical products	54
492	577	598	668	631	592	620	664	543	666	676	595	587	Essential oils - perfume materials; toilet, polish - clean, preparat.	55
160	219	255	265	190	139	138	122	107	133	134	143	186	Fertilizers - manufactured (other than those of group 272)	56
1 113	1 402	1 432	1 529	1 466	1 406	1 441	1 459	1 036	1 429	1 407	1 292	1 076	Plastics in primary forms	57
528	651	683	742	715	662	690	716	475	679	707	642	571	Plastics in non-primary forms	58
801	1 048	1 026	1 114	984	872	914	970	664	893	884	854	842	Chemical materials and products, n.e.s.	59
<b>9 276</b>	<b>10 267</b>	<b>10 584</b>	<b>11 715</b>	<b>11 513</b>	<b>10 435</b>	<b>10 953</b>	<b>11 132</b>	<b>7 164</b>	<b>10 594</b>	<b>11 169</b>	<b>10 217</b>	<b>9 196</b>	<b>Manufactured goods classified chiefly by material</b>	<b>6</b>
169	151	167	209	188	172	182	200	73	160	211	177	167	Complete industrial plant appropriate to section 6	60
540	623	668	737	715	642	683	673	442	667	702	644	557	Leather, leather manufactures, n.e.s. and dressed furskins	61
252	279	303	340	331	295	296	303	204	300	323	288	271	Rubber manufactures, n.e.s.	62
1 081	1 262	1 251	1 336	1 311	1 214	1 298	1 332	1 007	1 296	1 343	1 237	1 170	Cork and wood manufactures (excluding furniture)	63
1 910	2 114	2 122	2 328	2 268	2 144	2 169	2 075	1 232	2 038	2 258	2 121	1 907	Paper, paperboard - art. of paper pulp, of paper or of paperboard	64
1 153	1 215	1 289	1 478	1 478	1 233	1 377	1 420	1 005	1 326	1 409	1 245	1 227	Textile yarn, fabrics, made-up articles, n.e.s., + related products	65
1 807	2 130	2 117	2 295	2 292	2 064	2 142	2 136	1 299	2 098	2 047	1 870	1 551	Non-metallic mineral manufactures, n.e.s.	66
915	1 010	1 058	1 187	1 194	1 082	1 131	1 193	728	1 166	1 129	1 055	678	Iron and steel	67
1 450	1 483	1 610	1 804	1 736	1 587	1 674	1 800	1 175	1 602	1 748	1 581	1 468	Non-ferrous metals	68
													Manufactures of metal, n.e.s.	69
<b>22 235</b>	<b>20 760</b>	<b>21 776</b>	<b>24 724</b>	<b>23 169</b>	<b>22 092</b>	<b>23 207</b>	<b>22 912</b>	<b>14 805</b>	<b>21 130</b>	<b>23 195</b>	<b>22 169</b>	<b>22 887</b>	<b>Machinery and transport equipment</b>	<b>7</b>
1 052	1 076	1 165	1 261	1 251	1 205	1 241	1 183	848	1 085	1 223	1 154	1 033	Complete industrial plant appropriate to section 7	70
1 850	1 551	1 676	1 932	1 920	1 863	1 876	1 998	1 261	1 522	1 684	1 627	1 843	Power generating machinery and equipment	71
585	423	441	520	472	413	433	520	314	396	444	376	537	Machinery specialized for particular industries	72
2 369	2 298	2 538	2 810	2 693	2 575	2 659	2 882	1 793	2 351	2 610	2 359	2 400	Metal working machinery	73
3 233	2 127	2 195	2 765	2 361	2 185	2 461	2 237	1 758	2 292	2 388	2 574	3 510	General industr. mach. + equipment, n.e.s., machine parts, n.e.s.	74
1 150	990	973	1 046	1 014	955	923	969	730	1 075	1 283	1 284	1 206	Office machines and automatic data-processing machines	75
2 761	2 778	2 990	3 245	3 055	2 884	2 993	3 094	2 179	3 074	3 508	3 202	3 101	Telecommunic. + sound recording + repro. apparatus + equipment	76
7 233	7 429	8 095	8 952	8 631	8 082	8 461	8 304	4 603	7 404	8 214	7 943	7 483	Electr. mach., app. - appliances, n.e.s. + electr. parts thereof	77
2 002	2 090	1 703	2 194	1 772	1 930	2 160	1 725	1 319	1 930	1 840	1 650	1 775	Road vehicles (including air-cushion vehicles)	78
													Other transport equipment	79
<b>6 491</b>	<b>6 999</b>	<b>7 757</b>	<b>8 360</b>	<b>7 075</b>	<b>6 271</b>	<b>6 874</b>	<b>8 115</b>	<b>6 261</b>	<b>7 935</b>	<b>8 094</b>	<b>7 307</b>	<b>7 163</b>	<b>Miscellaneous manufactured articles</b>	<b>8</b>
344	317	342	366	372	319	322	344	230	338	399	376	351	Complete industrial plant appropriate to section 8	80
773	729	861	947	880	776	791	767	477	762	846	839	860	Prefabr. build., san. plumb., heat. + light. fixtures - fit. n.e.s.	81
64	69	82	92	82	69	77	92	62	76	85	77	69	Furnit	

# GENERAL SUMMARY of EC trade by commodities

Values in Mio ECU

List of products		Extra-EC trade (EUR 12)												
		I m p o r t s												
		1991		1992										
		D	J	F	M	A	M	J	J	A	S	O	N	D
0-9	<b>TOTAL TRADE</b>	38 336	41 367	39 801	43 995	42 485	40 020	40 596	41 996	33 283	39 798	41 406	39 416	40 477
0	<b>Food and live animals</b>	2 986	3 004	2 605	3 077	3 317	2 906	2 812	2 811	2 288	2 569	2 782	2 776	3 132
00	Live animals other than animals of division 03	64	44	34	42	61	44	43	45	46	61	58	65	68
01	Meat and meat preparations	258	211	192	249	286	265	253	263	240	247	273	221	260
02	Dairy products and bird's eggs	111	46	39	44	85	56	47	46	47	56	70	63	56
03	Fish, crustaceans and molluscs and preparations thereof	622	580	464	542	607	567	618	616	544	632	628	618	693
04	Cereals and cereal preparations	83	128	116	112	154	83	57	94	53	74	85	95	102
05	Vegetables and fruit	939	1 067	940	1 133	1 252	1 073	948	893	640	648	801	838	1 007
06	Sugars, sugar preparations and honey	103	139	94	126	94	125	123	117	108	107	125	118	159
07	Coffee, tea, cocoa, spices, and manufactures thereof	386	382	358	374	391	327	330	343	278	346	363	341	365
08	Feeding stuff for animals (not including unmilled cereals)	388	370	331	417	342	328	353	355	297	358	336	372	379
09	Miscellaneous edible products and preparations	34	36	37	40	43	38	39	41	34	39	43	45	43
1	<b>Beverages and tobacco</b>	308	259	228	268	278	252	234	268	234	283	274	279	336
11	Beverages	76	71	52	69	77	70	68	84	77	83	74	73	89
12	Tobacco and tobacco manufactures	232	188	176	199	201	182	166	184	157	200	200	206	247
2	<b>Crude materials, inedible, except fuels</b>	2 594	2 804	2 631	2 952	2 898	2 826	2 840	2 802	2 012	2 386	2 605	2 485	2 582
21	Hides, skins and furskins, raw	54	78	84	91	67	86	62	56	26	48	52	55	55
22	Oil seeds and oleaginous fruits	319	270	215	349	198	288	278	291	209	209	247	224	317
23	Crude rubber (including synthetic and reclaimed)	79	97	96	110	114	94	100	99	72	91	106	91	79
24	Cork and wood	508	566	563	620	622	638	632	622	393	583	595	588	543
25	Pulp and waste paper	314	359	362	374	424	368	374	431	311	349	349	358	328
26	Textile fibres (other than wool tops), wastes; not manufactured	292	372	366	391	372	354	347	293	159	265	279	273	257
27	Crude fertilizers + minerals (excl. coal, petrol, precious stones)	169	183	154	185	208	179	207	165	142	161	170	169	170
28	Metaliferous ores and metal scrap	695	689	612	654	719	671	697	696	579	550	650	574	620
29	Crude animal and vegetable materials, n.e.s.	164	180	178	180	174	147	143	149	122	131	157	153	184
3	<b>Mineral fuels, lubricants and related materials</b>	5 756	5 648	5 011	5 177	5 047	5 328	5 694	5 630	5 166	5 058	5 498	5 321	5 827
32	Coal, coke and briquettes	529	471	445	517	451	451	431	477	379	395	408	434	493
33	Petroleum, petroleum products and related materials	4 716	4 663	4 099	4 194	4 144	4 452	4 901	4 774	4 426	4 282	4 694	4 482	4 880
34	Gas, natural and manufactured	466	470	418	417	404	376	311	330	303	334	343	352	408
35	Electric current	44	44	49	48	48	49	52	49	58	49	53	53	45
4	<b>Animal and vegetable oils, fats and waxes</b>	130	139	120	137	137	126	136	151	116	127	153	157	138
41	Animal oils and fats	15	22	16	19	13	19	20	21	13	15	20	20	15
42	Fixed vegetable fats and oils, crude, refined or fractionated	101	101	88	91	101	88	98	98	88	95	115	119	97
43	Anim. or veget. fats and oils, processed; animal or vegetable waxes	14	16	16	26	23	20	17	22	16	16	18	18	26
5	<b>Chemicals and related products, n.e.s.</b>	2 327	2 837	2 790	3 101	2 939	2 823	2 793	2 939	2 216	2 749	2 826	2 849	2 768
51	Organic chemicals	604	742	674	793	781	751	684	798	590	668	693	702	727
52	Inorganic chemicals	206	191	238	256	217	241	250	214	171	252	291	281	316
53	Dyeing, tanning and colouring materials	119	144	145	161	170	168	160	172	124	146	171	160	141
54	Medical and pharmaceutical products	440	577	567	630	587	537	601	593	425	583	560	633	555
55	Essential oils + perfume materials; toilet, polish + clean, preparat.	103	122	124	137	127	130	126	133	110	133	131	124	110
56	Fertilizers, manufactured (other than those of group 272)	108	164	169	169	138	84	78	78	70	96	93	102	107
57	Plastics in primary forms	303	366	369	399	388	404	391	415	310	369	387	346	306
58	Plastics in non-primary forms	153	184	181	211	203	205	207	210	158	204	205	199	168
59	Chemical materials and products, n.e.s.	292	347	323	345	327	301	294	326	258	298	295	301	336
6	<b>Manufactured goods classified chiefly by material</b>	4 836	5 993	5 668	6 373	6 074	5 921	6 172	5 974	4 403	5 957	5 957	5 491	5 098
60	Complete industrial plant appropriate to section 6													
61	Leather, leather manufactures, n.e.s. and dressed furskins	101	139	126	151	148	144	142	145	74	136	142	132	121
62	Rubber manufactures, n.e.s.	175	205	215	240	257	238	235	240	183	238	254	231	201
63	Cork and wood manufactures (excluding furniture)	226	336	303	318	315	296	306	316	248	310	328	299	287
64	Paper, paperboard + art. of paper pulp, of paper or of paperboard	935	1 107	1 091	1 188	1 134	1 078	1 110	1 098	887	1 074	1 057	1 024	970
65	Textile yarn, fabrics, made-up articles, n.e.s., + related products	815	1 192	957	1 047	987	966	976	985	656	959	1 007	974	880
66	Non-metallic mineral manufactures, n.e.s.	564	675	677	789	698	690	787	735	573	784	738	530	480
67	Iron and steel	552	713	716	823	770	763	839	730	508	730	722	682	593
68	Non-ferrous metals	852	958	921	1 069	1 019	1 003	1 062	982	705	1 004	956	895	891
69	Manufactures of metal, n.e.s.	616	669	664	746	746	743	714	743	509	722	754	725	674
7	<b>Machinery and transport equipment</b>	12 320	11 486	12 123	13 827	13 484	12 067	12 093	12 547	9 445	11 835	12 596	11 947	12 383
70	Complete industrial plant appropriate to section 7													
71	Power generating machinery and equipment	965	1 045	985	1 140	1 082	973	1 094	1 050	928	1 072	1 102	1 076	1 120
72	Machinery specialized for particular industries	845	763	794	950	916	877	838	915	621	782	806	784	842
73	Metal working machinery	364	281	267	290	305	293	271	359	203	260	276	239	294
74	General industr. mach. + equipment, n.e.s., machine parts, n.e.s.	980	1 100	1 063	1 244	1 270	1 261	1 247	1 255	908	1 104	1 138	1 120	1 077
75	Office machines and automatic data-processing machines	2 423	1 994	1 942	2 403	2 291	2 020	2 209	2 015	1 719	2 011	2 232	2 357	2 777
76	Telecommunic. + sound recording + repro. apparatus + equipment	1 475	1 322	1 256	1 392	1 390	1 296	1 291	1 289	1 105	1 452	1 643	1 627	1 511
77	Electr. mach., app. + appliances, n.e.s. + electr. parts thereof	1 789	1 846	1 859	2 077	2 029	1 934	1 933	2 048	1 596	2 022	2 081	2 033	2 026
78	Road vehicles (including air-cushion vehicles)	1 705	1 850	2 212	2 521	2 491	2 178	2 257	2 362	1 651	1 873	2 179	1 950	1 730
79	Other transport equipment	1 773	1 287	1 746	1 811	1 711	1 236	952	1 254	714	1 258	1 138	761	1 007
8	<b>Miscellaneous manufactured articles</b>	5 145	6 541	6 445	6 649	5 970	5 569	6 117	6 813	5 896	7 033	6 849	6 160	6 327
80	Complete industrial plant appropriate to section 8													
81	Prefabr. build.; san. plumbing; heat + light fixtures + fit.n.e.s.	104	105	110	115	124	119	111	124	101	128	141	140	130
82	Furnit. + parts thereof; beddg., mattresses, mattress supports, ...	249	256	284	321	320	290	275	295	227	284	308	316	338
83	Travel goods, handbags and similar containers	104	154	161	148	154	159	176	162	140	147	147	134	131
84	Articles of apparel and clothing accessories	1 684	2 573	2 438	2 261	1 778	1 549	1 890	2 543	2 339	2 661	2 356	1 888	2 116
85	Footwear	242	511	462	501	363	277	353	427	392	387	333	263	294
87	Professional, scientific + controlling instrum. + apparatus, n.e.s.	779	815	790	938	875	819	857	861	661	823	827	813	880
88	Photogr. app., equipm. + supplies + optical goods; watches	523	525	568	638	644	594	630	627	472	584	649	638	611
89	Miscellaneous manufactured articles, n.e.s.	1 460	1 603	1 633	1 727	1 712	1 762	1 824	1 773	1 563	2 018	2 088	1 969	1 828
9	<b>Commodities and transactions not classified elsewhere in SITC</b>	1 934	2 655	2 179	2 436	2 340	2 203	1 707	2 062	1 506	1 801	1 866	1 950	1 914
91	Postal packages not classified according to kind	29	27	31	26	23	11	12	19	15	17	8	23	16
93	Special transact. and commod. not classified according to kind	226	296	232	226	250	184	163	358	213	262	268	228	310
94	Complete industrial plant not elsewhere specified													
96	Coin (other than gold coin) not being legal tender	7	5	3	4	5	4	4	4	3	4	5		

GENERAL SUMMARY  
of EC trade by commodities

4

Values in Mio ECU

Extra-EC trade (EUR 12)												List of products		
Exports														
1991	1992													
D	J	F	M	A	M	J	J	A	S	O	N	D	SITC, Rev. 3	
38 398	32 731	34 188	38 334	37 051	34 034	35 867	39 442	30 142	35 733	39 782	36 562	40 850		
2 040	1 987	2 037	2 176	2 075	1 892	2 168	2 007	1 731	1 948	2 290	2 138	2 203	<b>Food and live animals</b>	0
42	49	25	32	30	30	27	22	24	30	33	41	38	Live animals other than animals of division 03	00
282	293	288	289	263	247	277	264	226	255	293	272	298	Meat and meat preparations	01
310	331	303	310	343	341	352	364	300	320	333	318	318	Dairy products and birds' eggs	02
117	97	90	108	100	86	100	98	81	92	122	114	141	Fish, crustaceans and molluscs and preparations thereof	03
340	378	467	518	444	375	569	422	380	384	509	430	408	Cereals and cereal preparations	04
354	318	322	299	329	297	247	238	180	233	317	312	317	Vegetables and fruit	05
190	114	124	164	132	128	154	140	140	167	193	185	210	Sugars, sugar preparations and honey	06
140	126	135	142	124	100	124	125	120	163	188	166	171	Coffee, tea, cocoa, spices, and manufactures thereof	07
90	95	101	112	102	101	111	116	106	123	118	120	117	Feeding stuff for animals (not including unmilled cereals)	08
174	186	183	201	207	187	208	219	173	181	185	180	185	Miscellaneous edible products and preparations	09
739	579	592	681	739	717	799	892	668	779	823	819	678	<b>Beverages and tobacco</b>	1
568	451	465	531	586	599	676	709	497	624	643	670	512	Beverages	11
171	127	127	150	153	118	123	183	171	154	180	149	165	Tobacco and tobacco manufactures	12
681	638	645	776	732	640	599	664	568	653	715	668	695	<b>Crude materials, inedible, except fuels</b>	2
37	50	40	44	65	35	41	31	21	34	38	36	41	Hides, skins and furskins, raw	21
4	4	6	6	5	3	3	6	5	5	17	32	16	Oil seeds and oleaginous fruits	22
40	40	38	44	42	47	43	45	41	47	46	43	51	Crude rubber (including synthetic and reclaimed)	23
60	50	53	59	61	55	50	62	50	46	56	51	46	Cork and wood	24
30	34	34	38	36	33	19	37	28	29	29	28	26	Pulp and waste paper	25
131	123	124	147	128	116	122	134	102	116	141	122	135	Textile fibres (other than wool tops), wastes: not manufactured	26
86	75	79	96	83	84	95	97	72	86	90	86	85	Crude fertilizers + mineral (excl. coal, petrol, precious stones)	27
149	112	114	146	160	135	120	140	106	124	132	129	135	Metaliferous ores and metal scrap	28
144	150	156	195	151	131	107	112	143	166	166	140	160	Crude animal and vegetable materials, n.e.s.	29
916	799	723	774	767	846	988	966	875	867	1 009	863	996	<b>Mineral fuels, lubricants and related materials</b>	3
18	19	16	14	16	21	17	14	14	18	15	13	13	Coal, coke and briquettes	32
810	689	607	675	651	735	903	898	798	784	921	763	888	Petroleum, petroleum products and related materials	33
22	20	24	19	22	16	18	17	13	16	15	19	19	Gas, natural and manufactured	34
66	72	76	66	78	74	50	37	50	50	58	68	76	Electric current	35
125	100	115	162	136	120	120	116	84	115	145	107	114	<b>Animal and vegetable oils, fats and waxes</b>	4
4	6	6	7	5	6	6	6	4	5	7	4	6	Animal oils and fats	41
109	82	99	141	118	102	102	97	71	98	124	89	95	Fixed vegetable fats and oils, crude, refined or fractionated	42
12	12	11	15	12	12	12	12	9	12	14	13	14	Anim. or veget. fats and oils, processed; animal or vegetable waxes	43
4 327	4 251	4 285	4 795	4 579	4 350	4 583	4 808	4 016	4 373	4 731	4 310	4 746	<b>Chemicals and related products, n.e.s.</b>	5
851	941	905	940	943	922	898	936	819	904	945	901	1 081	Organic chemicals	51
322	213	271	267	202	228	295	250	251	257	246	249	268	Inorganic chemicals	52
362	362	374	418	425	395	403	449	366	394	415	378	385	Dyeing, tanning and colouring materials	53
917	896	890	1 061	972	863	998	1 103	795	887	1 056	917	1 032	Medical and pharmaceutical products	54
447	425	456	496	473	444	481	512	438	451	518	458	478	Essential oils + perfume materials: toilet, polish + clean, preparat.	55
70	66	63	55	68	77	72	100	52	84	58	55	79	Fertilizers, manufactured (other than those of group 272)	56
515	512	506	555	536	500	532	528	483	520	524	477	499	Plastics in primary forms	57
245	239	250	286	277	262	265	274	232	266	302	263	264	Plastics in non-primary forms	58
598	597	570	716	682	661	638	656	580	612	667	613	660	Chemical materials and products, n.e.s.	59
5 958	5 343	5 500	6 185	6 245	5 727	6 115	6 626	4 691	5 696	6 527	6 017	6 264	<b>Manufactured goods classified chiefly by material</b>	6
30	30	12	17	36	25	28	31	21	22	22	11	34	Complete industrial plant appropriate to section 6	60
169	114	139	154	162	149	160	185	106	122	174	147	160	Leather, leather manufactures, n.e.s. and dressed furskins	61
265	268	291	321	288	274	292	302	253	296	319	287	279	Rubber manufactures, n.e.s.	62
107	99	112	118	124	112	114	140	83	108	130	116	113	Cork and wood manufactures (excluding furniture)	63
434	435	431	494	478	429	422	530	395	433	571	446	452	Paper, paperboard + art. of paper pulp, of paper or of paperboard	64
175	983	1 043	1 178	1 240	1 195	1 198	1 302	813	1 036	1 280	1 147	1 204	Textile yarn, fabrics, made-up articles, n.e.s., + related products	65
185	1 010	1 100	1 316	1 313	1 217	1 355	1 461	833	1 317	1 258	1 298	1 286	Non-metallic mineral manufactures, n.e.s.	66
173	1 112	1 058	1 115	1 124	1 027	1 104	1 112	950	1 014	1 145	1 124	1 247	Iron and steel	67
428	409	419	453	443	387	437	445	370	437	527	461	467	Non-ferrous metals	68
993	881	895	1 020	1 037	910	1 006	1 118	867	912	1 101	981	1 021	Manufactures of metal, n.e.s.	69
16 647	13 124	13 794	15 838	15 312	14 023	14 493	16 224	11 932	14 835	16 487	15 185	18 573	<b>Machinery and transport equipment</b>	7
163	189	135	144	169	156	185	150	149	164	169	159	232	Complete industrial plant appropriate to section 7	70
1 389	1 267	1 281	1 357	1 464	1 371	1 281	1 392	1 035	1 401	1 473	1 307	1 572	Power generating machinery and equipment	71
2 645	1 972	1 950	2 330	2 289	2 105	2 155	2 608	1 835	2 065	2 377	2 263	3 007	Machinery specialized for particular industries	72
663	470	432	523	518	451	439	536	397	436	480	481	651	Metal working machinery	73
2 613	2 042	2 043	2 339	2 362	2 144	2 234	2 641	2 027	2 136	2 526	2 306	2 719	General industr. mach. + equipment, n.e.s., machine parts, n.e.s.	74
116	762	812	956	850	864	893	908	682	875	890	921	1 226	Office machines and automatic data-processing machines	75
791	602	602	670	715	611	602	703	623	711	745	775	947	Telecommunic. + sound recording + repro. apparatus + equipment	76
2 013	1 811	1 880	2 097	2 056	1 921	1 976	2 275	1 801	2 125	2 322	2 155	2 451	Electr. mach., app. + appliances, n.e.s. + electr. parts thereof	77
3 477	2 730	3 032	3 259	3 200	3 003	3 030	3 091	2 222	3 133	3 685	3 149	3 427	Road vehicles (including air-cushion vehicles)	78
1 779	1 280	1 626	2 162	1 689	1 395	1 697	1 921	1 161	1 790	1 821	1 669	2 342	Other transport equipment	79
4 958	4 384	4 901	5 276	4 811	4 359	4 585	5 769	4 401	5 138	5 594	4 754	5 057	<b>Miscellaneous manufactured articles</b>	8
8	13	4	10	3	7	8	12	7	6	8	10	7	Complete industrial plant appropriate to section 8	80
155	129	146	153	180	138	150	185	124	146	179	172	174	Prefab. build., san. plumb., heat + light. fixtures + fit. n.e.s.	81
442	354	402	458	422	401	377	460	292	380	436	431	423	Furnit. + parts thereof, beddg., mattresses, mattress supports, ...	82
114	97	117	121	103	90	97	124	103	95	125	111	101	Travel goods, handbags and similar containers	83
780	844	1 055	1 123	810	592	669	1 150	949	1 129	1 061	716	748	Articles of apparel and clothing accessories	84
385	337	375	361	311	354	374	473	345	330	373	298	346	Footwear	85
975	764	811	900	872	831	867	960	761	851	973	856	1 049	Professional, scientific + controlling instrum. + apparatus, n.e.s.	87
392	337	387	419	402	392	419	449	350	417	473	408	454	Photogr. app., equipm. + supplies + optical goods, watches	88
1 709	1 509	1 604	1 732	1 709	1 553	1 623	1 957	1 470	1 784	1 966	1 753	1 756	Miscellaneous manufactured articles, n.e.s.	89
2 007	1 527	1 595	1 670	1 655	1 362	1 416	1 369	1 176	1 330	1 461	1 703	1 523	<b>Commodities and transactions not classified elsewhere in SITC</b>	9
56	60	38	47	49	31	42	44	32	37	35	47	54	Postal packages not classified according to kind	91
76	62	71	88	91	73	74	75	67	78	77	62	90	Special transact. and commodit. not classified according to kind	93
14	6	5	10	15	6	3	6	11	14	5	17	11	Complete industrial plant not elsewhere specified	94
4	8	3	8	12	6	6	10	5	7	9	7	10	Coin (other than gold coin) not being legal tender	96
73	68	83	95	84	96	68	96	106	87	100	68	62	Gold, non-monetary (excluding gold, ores and concentrates)	97



**TRENDS IN EC TRADE**  
**World, intra- and extra-EC (EUR 12)**

## Imports

Period	EUR 12	UEBL	DK	D	GR	E	F	IRL	I	NL	P	UK	
<b>WORLD</b>													
Values in Mio ECU													
1990	1129 055	98 571	25 452	269 814	15 571	66 319	191 777	16 288	143 040	106 893	19 547	175 784	
1991	1199 583	102 524	26 674	314 735	17 412	72 666	200 117	16 833	147 197	110 899	21 089	169 437	
1992	1207 269	101 890	26 753	315 745	17 951	74 862	199 361	16 808	145 777	113 973	22 739	171 410	
1990	IV	300 452	25 466	6 853	76 973	3 631	17 812	50 383	4 190	37 983	27 881	5 275	44 005
1991	I	295 435	26 155	6 222	77 592	3 902	17 127	50 181	4 191	36 670	27 613	4 963	40 820
	II	305 118	25 983	6 897	79 707	4 043	19 121	49 788	4 193	38 768	27 990	5 422	43 206
	III	288 628	24 456	6 536	77 403	3 844	16 793	47 295	4 088	33 409	27 194	5 176	42 432
	IV	310 719	25 930	7 335	80 032	5 623	19 625	52 852	4 362	38 350	28 102	5 529	42 979
1992	I	310 184	27 352	6 673	80 837	4 062	19 415	51 833	4 181	39 319	28 380	5 438	42 695
	II	306 392	25 743	6 833	77 353	4 659	20 047	50 196	4 208	39 437	27 322	5 507	45 088
	III	282 812	23 409	6 379	74 810	4 100	17 127	46 281	4 080	32 247	26 275	6 101	42 022
	IV	307 881	25 387	6 867	82 745	5 130	18 274	51 051	4 359	34 774	31 996	5 693	41 604
1991	A	82 813	7 305	2 115	23 680	1 278	4 349	12 520	1 275	7 286	8 253	1 296	13 455
	S	99 108	8 776	2 245	25 146	1 326	5 860	16 858	1 393	12 960	9 210	1 552	13 783
	O	109 643	9 182	2 525	28 504	1 421	6 863	18 222	1 559	13 940	10 132	1 896	15 399
	N	103 017	8 371	2 301	26 749	2 293	6 910	16 787	1 515	12 665	9 060	1 679	14 688
	D	95 480	8 100	2 099	24 782	1 861	5 841	16 276	1 282	11 839	8 823	1 688	12 889
1992	J	99 630	8 699	2 080	26 638	1 421	5 992	16 318	1 345	12 731	9 297	1 656	13 443
	F	100 026	8 620	2 091	25 801	1 402	6 373	16 652	1 347	12 862	9 153	1 735	13 989
	M	110 393	9 942	2 471	28 397	1 239	7 051	18 849	1 489	13 716	9 930	2 046	15 263
	A	105 617	9 957	2 308	28 371	1 702	6 651	16 750	1 423	12 898	9 171	2 088	15 298
	M	98 599	7 953	2 152	24 834	1 441	6 732	15 319	1 387	13 382	8 640	1 939	14 821
	J	101 743	8 826	2 297	24 148	1 516	6 664	18 035	1 398	13 157	9 390	1 343	14 969
	J	104 623	7 709	1 952	28 675	1 684	6 893	16 432	1 384	13 052	9 420	1 959	15 464
	A	77 867	7 064	1 979	21 150	1 079	4 318	12 064	1 274	6 622	7 688	1 735	12 783
	S	99 427	8 655	2 336	24 986	1 347	5 869	17 616	1 417	12 574	9 132	1 832	13 664
	O	104 693	8 609	2 347	28 386	1 478	6 377	17 840	1 519	12 273	9 857	1 915	14 092
	N	99 332	8 163	2 210	26 409	1 311	5 727	16 838	1 494	11 946	9 086	1 908	14 239
	D	99 965	8 610	2 193	27 950	2 350	6 113	16 316	1 347	10 554	9 388	1 870	13 273
1993	J												
	F												
Percentage change on the corresponding period of the previous year													
1990	5,2	6,0	2,9	10,3	6,0	7,7	4,9	3,8	2,9	5,3	14,0	-1,6	
1991	6,2	4,0	4,8	16,6	11,8	9,6	4,3	3,3	2,9	3,7	7,9	-3,6	
1992	0,6	-0,6	0,3	0,3	3,1	3,0	-0,4	-0,1	-1,0	2,8	7,8	1,2	
1990	IV	6,6	7,1	4,5	16,5	-25,8	8,7	2,9	2,3	4,6	4,4	13,8	1,1
1991	I	4,4	2,6	-0,4	19,8	-2,1	5,4	0,8	3,6	-1,4	2,0	8,1	-6,3
	II	8,0	5,2	7,6	24,9	-6,5	9,0	4,6	2,5	5,4	5,1	6,8	-4,9
	III	9,7	6,8	10,0	20,4	6,0	14,0	7,5	3,1	7,5	12,4	-0,8	-0,8
	IV	3,4	1,8	7,0	4,0	54,9	10,2	4,9	4,1	1,0	0,8	4,8	-2,3
1992	I	5,0	4,6	7,2	4,2	4,1	13,4	3,3	-0,2	7,2	2,8	9,6	4,6
	II	0,4	-0,9	-0,9	-3,0	15,2	4,8	0,8	0,4	1,7	-2,4	1,6	4,4
	III	-2,0	-4,3	-2,4	-3,3	6,7	2,0	-2,1	-0,7	-3,5	-3,4	17,9	-1,0
	IV	-0,9	-2,1	-6,4	3,4	-8,8	-6,9	-3,4	-0,1	-9,3	13,9	3,0	-3,2
1991	A	3,6	-3,0	-1,1	12,0	16,3	14,8	1,6	3,9	-1,4	-3,6	4,9	-0,4
	S	10,0	9,7	14,4	20,0	5,7	16,5	7,7	2,7	8,4	5,5	9,3	0,1
	O	3,0	-1,9	4,8	8,5	19,9	14,6	-0,9	1,4	4,1	0,2	8,8	-4,4
	N	-0,3	-1,1	-4,4	-0,3	91,6	8,3	-1,1	3,6	-4,8	-4,7	-5,5	-2,1
	D	7,5	8,4	6,7	3,9	47,3	14,0	9,3	9,8	5,1	10,6	9,9	4,9
1992	J	-2,8	-5,9	-3,6	-2,0	12,7	-1,3	-5,2	-0,3	-3,7	2,4	-1,8	-4,4
	F	8,9	6,8	3,6	5,7	4,4	17,2	4,5	-1,0	7,8	2,4	11,8	11,2
	M	11,4	12,7	23,7	9,2	-4,5	25,4	10,9	0,6	19,3	3,8	25,0	7,5
	A	2,1	2,4	-0,4	5,6	29,3	-4,1	-2,0	2,2	-0,4	-1,7	10,7	4,6
	M	-2,9	-6,8	-6,8	-7,8	12,8	10,7	-4,0	-5,5	0,3	-9,2	11,5	3,0
	J	2,1	2,4	5,7	-6,8	4,6	9,8	7,9	4,0	5,7	3,4	-15,5	5,0
	J	-1,3	-7,3	-7,6	0,4	35,4	4,5	-7,6	-2,7	-0,8	-2,8	-1,0	2,3
	A	-6,0	-3,3	-6,4	-10,7	-15,6	-0,7	-3,6	-0,1	-9,1	-6,8	33,9	-4,2
	S	0,3	-1,4	4,1	-0,6	1,6	0,2	4,5	1,7	-3,0	-0,8	18,0	-0,9
	O	-4,5	-6,2	-7,0	-0,4	4,0	-7,1	-2,1	-2,6	-12,0	-2,7	1,0	-8,5
	N	-3,6	-2,5	-4,0	-1,3	-42,8	-17,1	0,3	-1,4	-5,7	0,3	13,6	-3,1
	D	4,7	6,3	4,5	12,8	26,3	4,7	0,2	5,1	-10,9	6,4	10,8	3,0
1993	J												
	F												

TRENDS IN EC TRADE  
World, intra- and extra-EC (EUR 12)

5

Exports

Period	EUR 12	UEBL	DK	D	GR	E	F	IRL	I	NL	P	UK
WORLD												
Values in Mio ECU												
1990	1061 428	92 962	27 848	317 238	6 350	46 175	174 499	18 638	133 773	107 188	12 847	143 912
1991	1116 451	95 345	29 298	323 947	7 015	51 351	184 714	19 534	136 755	108 212	13 158	147 123
1992	1136 487	95 412	31 063	331 009	7 338	53 032	192 361	21 828	137 581	108 614	13 727	144 522
1990	IV	288 656	24 210	7 505	84 210	1 913	13 313	4 665	35 943	28 224	3 307	39 667
1991	I	272 617	24 610	6 756	80 637	1 409	12 405	4 567	32 458	27 429	3 205	33 973
	II	280 068	24 428	7 510	78 690	1 708	13 376	4 902	35 413	26 725	3 254	37 481
	III	266 493	21 927	7 252	79 534	1 903	10 886	4 483	31 756	25 903	3 179	35 880
	IV	297 441	24 380	7 949	85 086	1 995	14 685	4 941	37 128	28 156	3 520	39 788
1992	I	287 694	24 544	7 594	84 078	1 804	13 407	4 958	34 246	28 205	3 594	35 497
	II	285 512	24 596	7 709	79 782	1 524	13 749	4 910	35 819	26 445	3 136	37 922
	III	268 881	21 816	7 478	80 768	1 792	11 378	5 234	32 767	25 567	3 804	34 114
	IV	294 400	24 456	8 282	86 380	2 218	14 498	4 959	34 749	28 397	3 193	36 989
1991	A	76 685	5 747	2 380	25 119	585	2 725	1 407	7 507	8 038	797	10 976
	S	90 986	8 199	2 618	25 844	585	3 893	1 778	10 994	8 769	971	11 749
	O	104 804	9 046	2 629	29 495	627	5 088	1 826	13 025	9 984	1 230	13 560
	N	97 225	7 849	2 626	28 391	607	5 049	1 873	11 112	9 453	1 102	12 957
	D	94 619	7 312	2 370	27 222	757	4 532	1 582	13 069	8 409	1 012	13 404
1992	J	90 688	8 026	2 345	26 570	529	3 853	1 677	10 690	9 432	1 248	10 741
	F	83 547	7 683	2 473	26 787	694	4 868	1 799	11 424	8 978	1 204	11 709
	M	103 308	8 764	2 691	30 721	581	4 687	1 792	12 125	9 795	1 143	13 047
	A	98 569	8 252	2 453	29 412	528	4 482	1 710	11 666	9 279	1 183	12 675
	M	91 173	7 647	2 370	25 321	568	4 598	2 101	11 476	8 495	1 124	12 837
	J	95 832	8 609	2 774	25 050	428	4 669	1 871	12 677	9 107	777	12 610
	J	99 556	7 514	2 158	29 213	793	4 564	1 842	13 856	9 035	1 382	12 796
	A	73 085	5 754	2 328	23 888	500	2 600	1 541	7 687	7 226	801	9 504
	S	95 332	8 464	2 809	27 667	507	4 222	1 872	11 223	9 236	1 118	11 814
	O	103 333	8 794	2 893	31 084	737	5 108	1 704	12 376	9 967	1 182	12 192
	N	94 391	7 859	2 747	27 200	662	4 622	1 942	10 761	9 040	1 067	12 112
	D	95 805	7 695	2 446	28 096	835	4 776	1 797	11 612	8 751	944	12 685
1993	J											
	F											
Percentage change on the corresponding period of the previous year												
1990	3.7	2.3	7.3	2.8	-7.7	9.3	3.9	-0.6	4.7	2.0	11.7	4.6
1991	3.2	2.6	5.2	2.1	10.5	11.2	5.9	4.8	2.2	1.0	2.4	2.2
1992	1.8	0.1	6.0	2.2	4.6	3.3	4.1	11.7	0.6	0.4	4.3	-1.8
1990	IV	3.5	2.7	5.9	4.5	-19.1	15.7	1.2	-4.6	2.5	6.3	6.5
1991	I	0.1	1.6	-1.2	-2.4	-12.6	14.7	-0.7	-3.6	4.2	-1.6	0.9
	II	3.4	5.8	7.7	2.0	14.2	13.8	6.2	-0.3	0.1	-2.4	3.8
	III	6.8	2.3	11.0	8.5	43.3	5.7	10.3	11.0	1.5	6.2	4.9
	IV	3.0	0.7	5.9	1.0	4.3	10.3	8.3	13.1	3.3	-0.2	6.4
1992	I	5.5	-0.3	12.4	4.3	28.0	8.1	9.5	15.3	5.5	2.8	12.1
	II	1.9	0.7	2.6	1.4	-10.8	2.8	5.5	15.9	1.1	-1.0	-3.6
	III	0.9	-0.5	3.1	1.6	-5.8	4.5	1.6	9.3	3.2	-1.3	19.7
	IV	-1.0	0.3	4.2	1.5	11.2	-1.3	0.2	7.1	-6.4	0.9	-7.0
1991	A	3.0	-6.0	8.1	5.4	30.3	4.4	3.6	20.0	-0.6	2.2	3.1
	S	7.4	3.5	14.3	10.2	39.3	7.7	14.7	8.9	2.3	3.2	1.3
	O	2.7	0.0	5.3	-2.4	-5.3	24.9	8.2	17.2	4.9	0.2	14.2
	N	0.1	-3.1	3.4	0.1	1.3	1.7	4.3	17.8	1.6	-0.3	-6.1
	D	7.6	7.3	3.2	6.6	16.3	6.7	12.7	4.7	4.2	3.4	2.6
1992	J	-0.1	-6.9	5.9	-4.2	-0.8	-2.0	4.5	15.4	7.2	2.8	21.4
	F	6.6	1.9	13.8	4.6	48.6	14.6	10.3	23.1	0.9	6.9	16.2
	M	10.0	4.5	17.7	12.5	41.7	10.9	14.3	8.4	8.8	-1.9	4.0
	A	4.9	-0.1	1.3	12.6	-9.9	-5.1	4.1	17.1	2.1	8.2	12.9
	M	-0.9	-3.9	-0.4	-4.3	6.6	5.3	2.2	22.2	2.0	-7.2	0.6
	J	2.5	6.6	11.4	-4.1	-28.9	8.9	8.7	8.7	-0.3	2.8	-21.8
	J	1.6	-3.8	2.4	2.3	8.6	6.6	0.0	14.5	4.6	1.0	10.3
	A	-4.7	0.1	-2.2	-4.9	-14.5	-4.6	-1.3	9.8	2.4	-10.1	0.5
	S	4.8	3.2	7.3	7.1	-13.3	8.5	5.2	5.3	2.1	5.3	15.1
	O	-1.4	-2.8	10.0	5.4	17.5	0.4	-6.6	4.3	-5.0	-0.2	-3.9
	N	-2.9	0.1	4.6	-4.2	9.1	-8.5	1.1	3.7	-3.2	-4.4	-3.2
	D	1.3	5.2	3.2	3.2	10.3	5.4	8.2	13.6	-11.1	4.1	-6.7
1993	J											
	F											

# TRENDS IN EC TRADE

## World, intra- and extra-EC (EUR 12)

### Imports

Period	EU F 12	UEBL	DK	D	GR	E	F	IRL	I	NL	P	UK
INTRA-EC TRADE (EUR 12)												
Values in Mio ECU												
1990	663 797	69 713	13 680	145 984	9 987	39 174	124 360	11 530	82 167	63 997	13 500	89 705
1991	702 924	72 289	14 467	171 684	10 490	43 454	128 402	11 633	84 970	65 387	15 168	84 979
1992	715 997	72 587	14 824	172 828	11 264	45 124	130 879	12 078	85 693	67 063	16 725	86 932
1990	IV	176 847	18 228	3 680	42 316	2 438	10 534	3 051	21 550	16 581	3 693	22 378
1991	I	175 174	18 521	3 427	43 020	2 429	10 312	2 924	21 336	16 634	3 605	20 896
	II	178 296	18 092	3 619	43 940	2 558	11 456	2 834	22 327	16 409	3 927	21 230
	III	165 175	17 229	3 495	40 694	2 328	9 683	2 850	18 884	15 730	3 608	20 896
	IV	184 278	18 506	3 927	44 030	3 175	12 003	3 025	22 424	16 614	4 029	21 956
1992	I	184 262	19 576	3 618	44 251	2 538	11 935	3 013	23 310	17 094	4 046	21 507
	II	182 389	18 242	3 675	42 928	2 973	12 137	2 986	23 245	16 466	4 004	22 829
	III	167 177	16 590	3 602	40 186	2 545	10 389	2 943	18 681	15 588	4 422	21 469
	IV	182 169	18 181	3 928	45 463	3 209	10 663	3 137	20 456	17 915	4 254	21 127
1991	A	45 625	5 062	1 144	12 013	739	2 364	7 506	866	3 842	4 755	886
	S	57 308	6 223	1 220	13 249	759	3 342	10 824	992	7 494	5 383	1 083
	O	64 870	6 671	1 420	15 591	846	4 181	11 806	1 101	8 206	5 941	1 354
	N	60 577	5 946	1 274	14 584	1 158	4 229	10 663	1 061	7 439	5 464	1 237
	D	56 964	5 862	1 193	13 859	1 148	3 584	10 604	864	6 832	5 142	1 231
1992	J	58 051	6 241	1 096	14 311	804	3 479	10 458	958	7 373	5 516	1 179
	F	60 004	6 226	1 169	14 178	918	4 087	10 759	996	7 718	5 520	1 306
	M	66 168	7 095	1 343	15 762	816	4 370	12 146	1 059	8 214	6 058	1 561
	A	62 923	6 432	1 193	15 929	1 173	3 988	10 910	965	7 634	5 611	1 510
	M	58 357	5 539	1 151	13 698	930	4 103	9 985	1 014	7 877	5 196	1 418
	J	60 903	6 271	1 288	13 302	869	4 045	11 952	1 007	7 733	5 653	976
	J	62 328	5 513	1 119	15 777	1 004	4 356	10 931	1 023	7 550	5 577	1 437
	A	44 388	4 905	1 119	10 982	705	2 379	7 525	891	3 611	4 485	1 232
	S	59 290	6 175	1 297	13 428	846	3 653	11 621	1 039	7 521	5 547	1 291
	O	62 967	6 267	1 339	15 573	976	3 846	11 893	1 129	7 319	5 981	1 445
	N	59 358	5 831	1 266	14 615	816	3 325	11 243	1 075	6 944	5 587	1 422
	D	58 995	6 145	1 248	15 275	1 426	3 492	10 653	933	6 192	5 551	1 386
1993	J											
	F											
Percentage change on the corresponding period of the previous year												
1990	6,3	8,7	5,7	11,8	9,2	12,0	4,6	5,2	4,2	4,7	16,0	-1,8
1991	5,9	3,7	5,8	17,6	5,0	10,9	3,3	0,9	3,4	2,2	12,4	-5,3
1992	1,9	0,4	2,5	0,7	7,4	5,0	3,8	1,9	3,8	0,9	10,3	2,3
1990	IV	6,1	9,9	6,2	19,1	-20,5	11,2	0,8	4,1	3,8	-0,8	12,9
1991	I	5,3	3,3	2,2	24,0	-5,3	8,0	-1,5	2,0	-0,8	0,3	13,9
	II	6,6	3,8	3,9	26,9	-1,3	9,9	2,7	0,3	4,1	2,1	10,9
	III	7,7	6,4	10,5	18,5	-2,6	11,8	5,3	2,3	6,9	6,6	16,3
	IV	4,2	1,5	6,7	4,1	30,2	13,9	6,8	-0,9	4,1	0,2	9,1
1992	I	5,2	5,7	5,6	2,9	4,5	15,7	4,1	3,0	9,3	2,8	12,2
	II	2,3	1,2	1,5	-2,3	16,2	5,9	3,0	5,4	4,1	0,3	2,0
	III	1,2	-3,7	3,1	-1,2	9,3	7,3	3,3	3,3	-1,1	-0,9	22,6
	IV	-1,1	-1,8	0,0	3,3	1,1	-11,2	-2,2	3,7	-8,8	7,8	5,6
1991	A	2,5	-5,0	3,4	12,6	0,4	17,6	0,2	2,4	-4,3	2,4	9,4
	S	7,6	8,0	17,8	15,7	-9,0	13,8	5,8	-3,5	10,2	2,5	16,2
	O	4,2	0,5	6,4	9,0	4,7	24,5	0,1	-1,7	8,5	-0,6	15,2
	N	-0,9	-2,6	3,2	-1,9	41,7	9,9	-3,3	-2,2	-1,2	-3,4	-2,6
	D	8,3	8,6	8,9	5,5	40,3	17,0	11,5	3,5	6,0	6,3	13,7
1992	J	-2,1	-3,8	-6,9	-4,2	4,1	2,7	-3,4	2,5	-0,7	2,6	3,1
	F	7,1	8,1	5,9	6,2	7,6	19,1	4,4	4,6	10,9	1,5	12,0
	M	10,9	13,2	18,8	7,0	1,6	24,9	11,2	2,1	18,4	4,9	26,7
	A	4,9	6,0	-3,3	9,2	31,4	-4,1	0,5	3,9	4,2	1,9	11,9
	M	-1,2	-4,7	-3,4	-7,5	22,0	11,8	-3,2	2,2	1,6	-5,0	10,8
	J	3,2	2,1	13,5	-8,2	-3,7	12,1	10,9	9,0	7,0	3,9	-13,9
	J	0,7	-7,3	3,3	2,3	20,2	9,3	-4,4	2,9	0,1	0,5	2,9
	A	-2,7	-3,1	-2,2	-8,6	-4,6	0,6	0,3	2,9	-6,0	-5,7	39,1
	S	3,5	-0,8	6,3	1,4	11,5	9,3	7,4	4,7	0,4	3,0	19,2
	O	-2,9	-6,1	-5,7	-0,1	15,4	-8,0	0,7	2,5	-10,8	0,7	6,7
	N	-2,0	-1,9	-0,6	0,2	-29,5	-21,4	5,4	1,3	-6,7	2,3	15,0
	D	3,6	4,8	4,6	10,2	24,2	-2,6	0,5	8,0	-9,4	8,0	12,6
1993	J											
	F											



TRENDS IN EC TRADE  
World, intra- and extra-EC (EUR 12)

5

Exports

Period	EUR 12	UEBL	DK	D	GR	E	F	IRL	I	NL	P	UK
INTRA-EC TRADE (EUR 12)												
Values in Mio ECU												
1990	656 873	69 854	14 498	169 987	4 063	29 989	109 473	13 937	77 906	82 027	9 437	75 703
1991	688 175	71 691	15 856	174 289	4 454	34 116	117 458	14 527	80 642	82 450	9 878	82 814
1992	696 541	71 388	16 932	179 165	4 709	35 163	121 278	16 203	79 388	81 871	10 274	80 172
1990	IV	175 749	18 338	3 883	43 935	1 304	8 658	28 970	3 533	21 044	2 458	21 838
1991	I	172 617	18 979	3 790	43 923	959	8 652	29 655	3 473	19 968	2 438	19 491
	II	175 320	18 462	4 088	43 452	1 093	9 024	30 165	3 682	20 971	2 496	21 300
	III	160 123	16 202	3 874	41 627	1 162	7 016	27 045	3 452	18 505	2 342	19 452
	IV	180 115	18 047	4 104	45 288	1 239	9 425	30 593	3 920	21 197	2 603	22 571
1992	I	181 474	18 807	4 196	46 852	1 187	9 197	32 232	3 923	20 388	2 781	20 138
	II	177 335	18 562	4 318	44 069	1 007	9 255	31 569	4 198	20 791	2 358	21 221
	III	162 134	16 247	4 054	43 052	1 090	7 371	27 310	3 884	18 777	2 762	18 367
	IV	175 598	17 772	4 364	45 191	1 425	9 340	30 168	4 198	19 432	2 373	20 447
1991	A	44 202	4 270	1 246	12 716	335	1 548	6 843	1 012	4 025	575	5 598
	S	56 285	6 092	1 393	13 682	382	2 607	9 998	1 272	6 880	724	6 587
	O	64 351	6 730	1 365	15 988	397	3 227	11 457	1 338	7 634	923	7 739
	N	59 298	5 851	1 483	15 148	357	3 264	10 210	1 400	6 397	802	7 265
	D	55 890	5 339	1 182	14 160	485	2 926	8 871	1 187	7 215	747	7 520
1992	J	57 668	6 227	1 334	14 887	357	2 651	10 485	1 262	6 410	978	5 924
	F	59 080	5 882	1 369	14 840	427	3 370	10 452	1 321	6 828	6 954	6 703
	M	64 669	6 645	1 474	17 125	404	3 175	11 313	1 342	7 145	7 665	7 510
	A	61 120	6 214	1 363	16 272	343	3 031	10 892	1 278	6 728	7 023	6 983
	M	56 797	5 813	1 341	13 933	369	3 131	9 607	1 576	6 577	6 490	6 856
	J	59 611	6 480	1 580	13 864	295	3 093	10 945	1 345	7 486	6 910	7 034
	J	59 698	5 495	1 223	15 584	453	2 933	10 066	1 328	7 843	6 723	7 025
	A	42 596	4 354	1 254	12 358	346	1 524	6 675	1 149	4 160	5 392	6 814
	S	59 209	6 289	1 509	15 110	301	2 919	10 524	1 420	6 774	7 059	6 527
	O	63 200	6 623	1 566	16 761	452	3 295	10 721	1 434	7 230	7 446	6 778
	N	57 449	5 754	1 440	14 545	402	3 060	10 177	1 462	6 180	6 827	6 799
	D	54 534	5 326	1 271	13 885	582	2 989	9 307	1 298	6 022	6 309	6 870
1993	J											
	F											
Percentage change on the corresponding period of the previous year												
1990	5.0	4.5	10.2	0.5	-9.4	14.9	5.8	0.1	8.1	3.1	15.1	10.1
1991	4.8	2.6	9.4	2.5	9.6	13.8	7.3	4.2	3.5	0.5	4.7	9.4
1992	1.2	-0.4	6.8	2.8	5.7	3.1	3.3	11.5	-1.6	-0.7	4.0	-3.2
1990	IV	6.0	6.9	8.0	0.0	-14.5	20.5	5.2	-1.1	8.7	2.9	12.7
1991	I	4.3	5.1	9.4	-1.8	-2.8	22.0	3.2	-1.9	9.7	0.3	4.0
	II	6.1	5.8	12.9	2.9	15.2	17.7	10.4	1.5	2.3	0.3	2.5
	III	6.5	1.2	9.8	6.4	41.2	6.8	10.7	6.6	1.9	5.3	6.5
	IV	2.5	-1.6	5.7	3.1	-5.0	8.9	5.6	11.0	0.7	-3.0	5.9
1992	I	5.1	-0.9	10.7	6.7	23.8	6.3	8.7	13.0	2.1	2.3	14.1
	II	1.1	0.5	5.6	1.4	-7.9	2.6	4.7	14.0	-0.9	-2.9	-5.5
	III	1.3	0.3	4.6	3.4	-6.2	5.1	1.0	12.5	1.5	-1.2	17.9
	IV	-2.5	-1.5	6.3	-0.2	15.0	-0.9	-1.4	7.1	-8.3	-1.1	-8.8
1991	A	3.6	-6.6	5.9	4.1	20.1	5.7	6.5	17.3	-0.7	3.7	6.1
	S	6.0	0.7	12.9	5.1	49.8	3.9	13.1	2.2	7.5	1.2	3.3
	O	2.4	-2.7	4.0	-0.9	-10.2	27.1	5.6	12.2	2.1	-2.6	16.1
	N	-0.7	-5.4	8.2	2.1	-15.8	-1.4	1.9	16.4	-3.3	-3.7	-8.9
	D	7.4	5.4	7.4	9.9	10.2	5.1	9.8	4.6	4.2	1.3	2.3
1992	J	-0.1	-7.8	5.1	-0.9	3.8	-3.9	4.5	14.0	3.7	-0.2	26.7
	F	6.1	1.4	13.4	5.3	28.2	12.0	11.5	17.9	-2.2	6.6	16.6
	M	9.4	4.5	15.4	15.7	43.3	10.0	11.3	7.6	5.2	-1.0	4.3
	A	3.4	-2.3	0.8	12.2	-10.0	-4.1	3.3	16.8	-0.8	5.0	11.5
	M	-0.9	-1.4	2.4	-2.6	4.8	7.9	0.8	20.0	-1.5	-7.7	0.1
	J	1.9	6.4	17.6	-5.3	-21.3	4.6	8.5	5.7	-0.1	1.9	-23.1
	J	1.0	-3.5	5.6	2.3	1.8	2.2	-0.6	13.5	3.3	1.1	10.7
	A	-3.6	2.0	0.6	-2.8	3.3	-1.6	-2.5	13.5	3.4	-10.6	-1.2
	S	5.2	3.2	8.3	10.4	-21.2	12.0	5.3	11.6	-1.5	5.9	7.3
	O	-1.8	-1.6	14.7	4.8	13.9	2.1	-6.4	7.2	-5.3	-1.4	-2.9
	N	-3.1	-1.7	-2.9	-4.0	12.6	-6.3	-0.3	4.4	-3.4	-4.1	-0.1
	D	-2.4	-0.2	7.5	-1.9	20.0	2.2	4.9	9.4	-16.5	0.8	-9.5
1993	J											
	F											

**TRENDS IN EC TRADE**  
**World, intra- and extra-EC (EUR 12)**

## Imports

Period	EUR 12	UEBL	DK	D	GR	E	F	IRL	I	NL	P	UK
<b>EXTRA-EC TRADE (EUR 12)</b>												
Values in Mio ECU												
1990	462 720	28 731	11 771	123 690	5 575	27 057	66 957	4 626	60 385	42 895	6 035	84 998
1991	493 990	30 073	12 205	142 937	6 916	29 167	71 098	5 082	61 697	45 510	5 904	83 400
1992	487 730	28 691	11 929	142 782	6 633	29 531	67 891	4 613	59 341	46 907	6 004	83 410
1990	IV	122 880	7 202	3 172	34 613	1 191	7 240	17 815	1 103	16 320	1 579	21 344
1991	I	119 632	7 601	2 794	34 552	1 471	6 806	17 964	1 236	15 215	1 356	19 659
	II	126 142	7 917	3 278	35 738	1 484	7 654	17 646	1 330	16 312	1 580	21 715
	III	122 813	7 183	3 042	36 686	1 515	7 100	17 369	1 211	14 399	1 464	21 280
	IV	125 403	7 372	3 091	35 960	2 447	7 608	18 120	1 305	15 772	1 487	20 746
1992	I	125 257	7 730	3 055	36 563	1 519	7 468	18 357	1 137	15 841	1 286	20 913
	II	123 331	7 471	3 158	34 389	1 679	7 900	17 204	1 192	16 004	1 501	21 979
	III	114 798	6 778	2 776	34 582	1 536	6 727	15 291	1 087	13 376	1 676	20 282
	IV	124 344	6 712	2 941	37 248	1 898	7 435	17 039	1 197	14 121	1 438	20 236
1991	A	36 985	2 227	971	11 654	539	1 980	4 962	397	3 418	409	6 929
	S	41 572	2 538	1 026	11 895	566	2 515	5 978	393	5 410	3 826	6 958
	O	44 470	2 492	1 104	12 892	574	2 679	6 336	445	5 667	4 191	7 550
	N	42 204	2 408	1 026	12 154	1 135	2 676	6 082	444	5 173	3 596	7 071
	D	38 336	2 222	906	10 913	712	2 251	5 652	409	4 972	3 680	6 161
1992	J	41 367	2 444	994	12 319	617	2 508	5 811	381	5 313	3 780	477
	F	39 801	2 380	922	11 616	480	2 281	5 862	341	5 088	3 633	428
	M	43 995	2 831	1 128	12 628	422	2 679	6 679	415	5 436	3 872	484
	A	42 485	2 512	1 115	12 430	529	2 657	5 822	451	5 205	3 560	578
	M	40 020	2 402	1 001	11 126	511	2 626	5 307	361	5 441	3 444	519
	J	40 596	2 547	1 009	10 833	639	2 617	6 041	380	5 358	3 737	366
	J	41 996	2 185	833	12 878	680	2 531	5 425	350	5 422	3 842	522
	A	33 283	2 150	860	10 158	371	1 938	4 487	375	2 387	3 202	501
	S	39 798	2 462	1 038	11 547	485	2 211	5 896	366	4 967	3 585	540
	O	41 406	2 282	1 008	12 799	493	2 528	5 874	383	4 888	3 875	470
	N	39 416	2 102	944	11 782	490	2 323	5 528	412	4 925	3 500	485
	D	40 477	2 261	945	12 667	915	2 527	5 629	403	4 308	3 836	484
1993	J					319				4 793		421
	F					444				4 714		6 931
												6 668
Percentage change on the corresponding period of the previous year												
1990		3,6	0,1	-0,1	8,5	0,8	1,8	5,2	0,5	1,2	6,1	9,7
1991		6,8	4,7	3,7	15,6	24,1	7,8	6,2	9,9	2,2	6,1	-2,2
1992		-1,3	-4,6	-2,3	-0,1	-4,1	1,2	-4,5	-9,2	-3,8	3,1	1,7
1990	IV	7,2	0,9	2,6	13,3	-34,6	4,9	6,5	-2,4	5,9	13,0	11,0
1991	I	3,0	0,9	-3,4	15,1	3,7	1,9	4,6	7,7	-2,2	4,6	-4,5
	II	10,0	8,3	12,1	22,5	-14,3	8,0	7,6	7,6	7,3	9,6	-3,0
	III	12,6	7,5	9,4	22,8	22,9	17,4	11,6	6,3	8,3	8,8	4,3
	IV	2,1	2,4	-2,6	3,9	105,5	5,1	1,7	18,3	-3,4	1,7	-5,4
1992	I	4,7	1,7	9,3	5,8	-3,3	9,7	2,2	-8,0	4,1	2,8	2,4
	II	-2,2	-5,6	-3,7	-3,8	13,1	3,2	-2,5	-10,4	-1,9	-6,3	0,8
	III	-6,5	-5,6	-8,7	-5,7	1,4	-5,3	-12,0	-10,2	-7,1	-6,8	7,1
	IV	-0,8	-9,0	-4,9	3,6	-22,4	-2,3	-6,0	-8,3	-10,5	22,6	-3,7
1991	A	5,0	1,9	-5,9	11,4	48,5	11,5	3,9	8,8	1,9	-10,7	-3,8
	S	13,7	13,6	10,8	25,3	35,4	20,2	11,7	22,4	6,0	10,1	-3,9
	O	1,2	-8,3	2,7	7,8	52,7	2,9	-2,7	10,4	-1,9	1,5	-4,9
	N	0,7	2,5	-12,5	1,7	199,5	5,9	3,5	19,7	-9,8	-6,6	-12,3
	D	6,5	7,7	3,9	2,0	60,0	9,5	5,6	27,8	3,8	17,1	1,3
1992	J	-3,9	-10,8	0,1	0,7	26,2	-6,5	-8,3	-5,5	-7,8	2,2	-12,2
	F	6,6	3,4	0,9	5,1	-1,6	13,8	4,8	-15,4	3,2	3,9	11,2
	M	12,1	11,1	30,1	12,1	-14,4	26,4	10,9	-3,5	20,4	2,3	19,8
	A	-1,8	-5,7	3,0	1,4	25,1	-4,0	-6,2	-1,3	-6,6	-7,0	7,8
	M	-5,3	-11,4	-10,5	-7,8	-0,6	9,1	-5,5	-22,2	-1,9	-14,9	13,3
	J	0,5	3,0	-2,8	-5,1	17,0	6,4	4,0	-7,5	3,5	2,8	-19,2
	J	-4,4	-7,4	-19,0	-2,0	66,3	-3,0	-14,0	-16,9	-2,6	-7,2	-10,0
	A	-10,0	-3,5	-11,4	-12,8	-31,2	-2,1	-9,6	-12,6	-5,3	-8,4	22,5
	S	-4,3	-3,0	1,2	-2,9	-14,3	-1,4	-6,9	-8,2	-6,3	15,4	-3,7
	O	-8,9	-6,4	-8,7	-0,7	-14,1	-5,6	-7,3	-13,9	-13,7	-7,5	-12,8
	N	-8,8	-12,7	-8,0	-3,1	-56,8	-13,2	-9,1	-7,2	-4,8	-2,7	10,0
	D	5,5	1,8	4,3	16,1	28,5	12,3	-0,4	-1,5	-13,4	4,2	6,1
1993	J					-48,3				-9,8		-11,7
	F					-7,5				-7,4		3,1
												-1,5

Period	EUR 12	UEBL	DK	D	GR	E	F	IRL	I	NL	P	UK	
EXTRA-EC TRADE (EUR 12)													
Values in Mio ECU													
1990	419 814	22 388	13 336	146 693	2 233	15 600	64 997	4 532	55 394	24 366	3 264	67 020	
1991	423 497	22 869	13 416	149 135	2 506	16 670	67 221	4 840	55 524	24 988	3 127	63 201	
1992	435 660	23 371	14 107	151 316	2 568	17 747	71 009	5 471	57 718	26 020	3 310	63 023	
1990	IV	111 508	5 691	3 616	40 095	592	4 421	16 718	1 091	14 748	6 202	811	17 524
1991	I	98 694	5 383	2 956	36 582	439	3 600	15 505	1 056	12 324	5 892	729	14 228
	II	103 618	5 782	3 413	35 134	598	4 225	16 407	1 177	14 288	5 970	719	15 905
	III	105 202	5 539	3 378	37 768	723	3 715	16 432	1 298	13 123	6 272	799	16 155
	IV	115 983	6 166	3 669	39 651	746	5 130	18 877	1 310	15 789	6 853	880	16 912
1992	I	105 346	5 614	3 391	37 115	611	4 193	17 216	1 302	13 752	6 272	782	15 099
	II	107 074	5 841	3 386	35 586	506	4 473	17 575	1 445	14 914	6 281	746	16 322
	III	105 590	5 403	3 418	37 574	678	3 974	16 807	1 312	13 850	6 163	996	15 415
	IV	117 650	6 512	3 911	41 041	772	5 107	19 411	1 413	15 203	7 304	786	16 188
1991	A	32 083	1 409	1 133	12 371	244	1 098	4 562	382	3 436	1 943	211	5 294
	S	34 295	2 029	1 222	12 112	198	1 249	5 587	490	4 069	2 040	234	5 064
	O	40 041	2 277	1 262	13 456	227	1 787	6 835	472	5 337	2 372	293	5 724
	N	37 489	1 920	1 140	13 201	246	1 735	5 990	457	4 680	2 272	288	5 570
	D	38 398	1 926	1 187	13 009	269	1 600	6 077	381	5 800	2 096	256	5 789
1992	J	32 731	1 759	1 007	11 635	172	1 198	5 087	404	4 243	2 226	259	4 741
	F	34 188	1 758	1 102	11 919	264	1 490	5 474	464	4 567	1 973	258	4 919
	M	38 334	2 082	1 216	13 561	175	1 505	6 645	434	4 939	2 073	265	5 438
	A	37 051	1 942	1 088	13 088	181	1 446	6 036	421	4 899	2 201	279	5 470
	M	34 034	1 812	1 027	11 342	197	1 458	5 227	513	4 869	1 945	259	5 385
	J	35 867	2 059	1 192	11 157	127	1 568	6 312	512	5 146	2 136	190	5 467
	A	39 442	1 983	934	13 575	338	1 613	6 294	500	5 951	2 252	345	5 657
	S	30 142	1 337	1 072	11 482	151	1 067	4 580	382	3 494	1 769	216	4 590
	O	35 733	2 108	1 298	12 517	186	1 296	5 873	437	4 404	2 119	328	5 167
	N	39 782	2 139	1 324	14 272	276	1 801	6 372	461	5 113	2 455	274	5 295
	D	36 562	2 064	1 304	12 609	254	1 543	6 198	466	4 527	2 146	256	5 195
	D	40 850	2 274	1 172	14 160	247	1 766	6 858	485	5 562	2 371	256	5 698
1993	J					144				4 328		206	4 659
	F					169				4 841			4 854
Percentage change on the corresponding period of the previous year													
1990	1,6	-4,1	4,3	5,5	-5,1	-1,0	0,8	-2,6	0,2	-1,7	3,0	-0,6	
1991	0,9	2,1	0,6	1,7	12,2	6,9	3,4	6,8	0,3	2,6	-4,2	-5,7	
1992	2,9	2,2	5,2	1,5	2,5	6,5	5,6	13,0	4,0	4,1	5,9	-0,3	
1990	IV	-0,2	-8,7	3,6	9,7	-27,9	5,1	-5,1	-14,8	-5,3	-8,7	-10,3	-4,1
1991	I	-6,6	-9,9	-12,4	-3,1	-28,5	-0,4	-7,5	-8,7	-4,0	-8,7	-9,1	-13,1
	II	-0,7	5,9	2,0	0,9	11,8	6,7	-0,8	-5,6	-3,2	0,3	-16,3	-6,8
	III	7,1	5,3	12,6	10,9	47,3	3,1	9,7	25,0	0,7	8,9	0,9	-0,5
	IV	4,0	8,3	1,5	-1,1	26,0	16,0	12,9	20,1	7,1	10,5	8,5	-3,5
1992	I	6,7	4,3	14,7	1,5	39,2	16,5	11,0	23,3	11,6	6,4	7,3	6,1
	II	3,3	1,0	-0,8	1,3	-15,4	5,9	7,1	22,8	4,4	5,2	3,8	2,6
	III	0,4	-2,5	1,2	-0,5	-6,2	7,0	2,3	1,1	5,5	-1,7	24,7	-4,6
	IV	1,4	5,6	6,6	3,5	3,5	-0,4	2,8	7,9	-3,7	6,6	-10,7	-4,3
1991	A	2,1	-4,4	10,6	6,7	47,9	0,5	-0,5	29,5	-0,9	-2,5	-3,7	-4,3
	S	9,9	12,0	15,8	16,6	24,5	16,7	17,8	31,7	-5,3	10,2	2,2	-3,5
	O	3,3	10,8	6,9	-4,4	7,1	24,6	12,8	34,1	8,9	10,6	7,3	-6,1
	N	1,5	3,7	-2,3	-2,1	44,7	10,2	8,9	23,2	9,0	13,0	2,5	-10,6
	D	8,5	12,8	-0,5	3,6	30,0	13,7	17,3	4,4	4,7	12,5	5,8	13,5
1992	J	0,5	-0,9	6,7	-8,0	7,7	4,5	21,7	14,1	15,8	7,0	-1,8	
	F	8,0	5,6	14,3	4,0	100,0	25,8	8,3	39,8	6,1	10,1	15,7	8,1
	M	11,5	7,3	20,9	8,7	42,3	15,2	19,8	10,7	14,9	-4,4	3,5	12,0
	A	7,4	4,6	2,2	13,2	-10,8	-4,3	5,6	19,9	6,8	20,5	18,7	-1,9
	M	-1,0	-9,2	-3,9	-6,5	8,8	2,6	4,8	30,2	7,6	-6,1	4,0	0,7
	J	3,5	7,8	4,0	-2,5	-40,4	21,3	9,0	18,2	-0,4	5,5	-17,4	9,5
	S	2,3	-4,7	-1,5	2,2	21,1	17,7	0,4	17,4	6,0	1,0	9,2	-1,7
	A	-8,0	-5,1	-5,4	-7,2	-38,1	-2,8	0,4	0,0	1,7	-9,0	2,4	-13,3
	O	4,2	3,9	6,2	3,3	-6,1	3,8	5,1	-10,8	8,2	3,9	40,2	2,0
	N	-0,6	-6,1	4,9	6,1	21,6	0,8	-6,8	-2,3	-4,2	3,5	-6,5	-7,5
	D	-2,5	7,5	14,4	-4,5	3,3	-11,1	3,5	-2,0	-3,3	-5,5	-11,4	-6,7
	D	6,4	18,1	-1,3	8,8	-8,2	10,4	12,9	27,3	-4,1	13,1	0,0	-1,7
1993	J					-16,3				2,0		-20,5	-1,7
	F					-36,0				6,0			-1,3



**TRENDS IN EC TRADE**  
**World, intra- and extra-EC (EUR 12)**

Period	EUR 12	UEBL	DK	D	GR	E	F	IRL	I	NL	P	UK	
<b>WORLD</b>													
<b>Trade balance (1)</b>													
<b>Values in Mio ECU</b>													
1990	-47 627	-5 609	2 396	47 424	-9 221	-20 144	-17 278	2 350	-9 267	295	-6 700	-31 872	
1991	-83 132	-7 179	2 624	9 212	-10 397	-21 315	-15 403	2 701	-10 442	-2 687	-7 931	-22 314	
1992	-70 782	-6 476	4 310	15 264	-10 513	-21 830	-7 000	5 020	-8 196	-5 359	-9 012	-26 888	
1990	IV	-11 796	-1 256	652	7 237	-1 718	-4 499	-4 684	475	-2 040	343	-1 968	-4 338
1991	I	-22 818	-1 545	534	3 045	-2 493	-4 722	-5 012	376	-4 212	-184	-1 758	-6 847
	II	-25 050	-1 555	613	-1 017	-2 335	-5 745	-3 206	709	-3 355	-1 265	-2 168	-5 725
	III	-22 135	-2 529	716	2 131	-1 941	-5 907	-3 812	702	-1 653	-1 291	-1 997	-6 552
	IV	-13 278	-1 550	614	5 054	-3 628	-4 940	-3 371	913	-1 222	54	-2 009	-3 191
1992	I	-22 490	-2 808	921	3 241	-2 258	-6 008	-2 375	1 085	-5 073	-175	-1 844	-7 198
	II	-20 880	-1 147	876	2 429	-3 135	-6 298	-1 046	1 471	-3 618	-877	-2 371	-7 166
	III	-13 931	-1 593	1 099	5 958	-2 308	-5 749	-2 118	1 174	520	-708	-2 297	-7 908
	IV	-13 481	-931	1 415	3 635	-2 912	-3 776	-1 462	1 289	-25	-3 599	-2 500	-4 615
1991	A	-6 128	-1 558	265	1 439	-693	-1 624	-1 113	129	221	-215	-499	-2 479
	S	-8 122	-577	373	698	-741	-1 967	-1 271	385	-1 966	-441	-581	-2 034
	O	-4 839	-136	104	991	-794	-1 775	72	267	-915	-148	-666	-1 839
	N	-5 792	-522	325	1 642	-1 686	-1 861	-582	358	-1 553	393	-577	-1 731
	D	-651	-788	271	2 440	-1 104	-1 309	-1 326	300	1 230	-414	-676	515
1992	J	-9 942	-673	255	-68	-892	-2 139	-741	332	-2 041	135	-408	-2 702
	F	-6 479	-937	382	986	-708	-1 505	-724	452	-1 438	-175	-531	-2 280
	M	-7 085	-1 178	220	2 324	-658	-2 364	-887	303	-1 591	-135	-903	-2 216
	A	-7 048	-705	145	1 041	-1 174	-2 169	180	287	-1 232	108	-905	-2 623
	M	-7 426	-306	218	487	-873	-2 134	-483	714	-1 906	-145	-815	-2 184
	J	-5 911	-217	477	902	-1 088	-1 995	-212	473	-480	-775	-566	-2 359
	J	-5 067	-195	206	538	-891	-2 329	-30	458	804	-385	-577	-2 668
	A	-4 782	-1 310	349	2 738	-579	-1 718	-807	267	1 065	-482	-934	-3 390
	S	-4 095	-191	473	2 681	-840	-1 647	-1 216	455	-1 351	104	-714	-1 850
	O	-1 360	185	546	2 698	-741	-1 269	-746	386	103	110	-733	-1 900
	N	-4 941	-304	537	791	-649	-1 105	-459	448	-1 185	-46	-841	-2 127
	D	-4 160	-915	253	146	-1 515	-1 337	-147	450	1 058	-637	-926	-588
1993	J												
	F												
<b>Exports as % of Imports</b>													
1990	95,8	94,3	109,4	117,6	40,8	69,6	91,0	114,4	93,5	100,3	65,7	81,9	
1991	93,1	93,0	109,8	102,9	40,3	70,7	92,3	116,0	92,9	97,6	62,4	86,8	
1992	94,1	93,6	116,1	104,8	40,9	70,8	96,5	129,9	94,4	95,3	60,4	84,3	
1990	IV	96,1	95,1	109,5	109,4	52,7	74,7	90,7	111,3	94,6	101,2	62,7	90,1
1991	I	92,3	94,1	108,6	103,9	36,1	72,4	90,0	109,0	88,5	99,3	64,6	83,2
	II	91,8	94,0	108,9	98,7	42,2	70,0	93,6	116,9	91,3	95,5	60,0	86,7
	III	92,3	89,7	111,0	102,8	49,5	64,8	91,9	117,2	95,1	95,3	61,4	84,6
	IV	95,7	94,0	108,4	106,3	35,5	74,8	93,6	120,9	96,8	100,2	63,7	92,6
1992	I	92,7	89,7	113,8	104,0	44,4	69,1	95,4	126,0	87,1	99,4	66,1	83,1
	II	93,2	95,5	112,8	103,1	32,7	68,5	97,9	135,0	90,8	96,8	56,9	84,1
	III	95,1	93,2	117,2	108,0	43,7	66,4	95,4	128,9	101,6	97,3	62,4	81,2
	IV	95,6	96,3	120,6	104,4	43,2	79,3	97,1	129,6	99,9	88,8	56,1	88,9
1991	A	92,6	78,7	112,5	106,1	45,8	62,7	91,1	110,1	103,0	97,4	61,5	81,6
	S	91,8	93,4	116,6	102,8	44,1	66,4	92,5	127,6	84,8	95,2	62,6	85,2
	O	95,6	98,5	104,1	103,5	44,1	74,1	100,4	117,1	93,4	98,5	64,9	88,1
	N	94,4	93,8	114,1	106,1	26,5	73,1	96,5	123,6	87,7	104,3	65,6	88,2
	D	99,1	90,3	112,9	109,8	40,7	77,6	91,9	123,4	110,4	95,3	60,0	104,0
1992	J	91,0	92,3	112,2	99,7	37,2	64,3	95,5	124,7	84,0	101,5	75,4	79,9
	F	93,5	89,1	118,3	103,8	49,5	76,4	95,7	133,6	88,8	98,1	69,4	83,7
	M	93,6	88,2	108,9	108,2	46,9	66,5	95,3	120,3	88,4	98,6	55,9	85,5
	A	93,3	92,1	106,3	103,7	31,0	67,4	101,1	120,2	90,4	101,2	56,7	82,9
	M	82,5	96,2	110,1	102,0	39,4	68,3	96,8	151,5	85,8	96,3	58,0	85,3
	J	94,2	97,5	120,8	103,7	28,2	70,1	95,7	133,8	96,4	97,0	57,9	84,2
	J	95,2	97,5	110,6	101,9	47,1	66,2	99,8	133,1	106,2	95,9	70,5	82,7
	A	93,9	81,5	117,6	112,9	46,3	60,2	93,3	121,0	116,1	94,0	46,2	73,7
	S	95,9	97,8	120,2	110,7	37,6	71,9	93,1	132,1	89,3	101,1	61,0	86,5
	O	98,7	102,1	123,3	109,5	49,9	80,1	95,8	125,4	100,8	101,1	61,7	86,5
	N	95,0	96,3	124,3	103,0	50,5	80,7	97,3	130,0	90,1	99,5	55,9	85,1
	D	95,8	89,4	111,5	100,5	35,5	78,1	99,1	133,4	110,0	93,2	50,5	85,6
1993	J												
	F												

(1) Trade balance := Exports - imports

Period	EUR 12	UEBL	DK	D	GR	E	F	IRL	I	NL	P	UK	
<b>INTRA-EC TRADE (EUR 12)</b>													
Trade balance (1)													
Values in Mio ECU													
1990	-6 924	141	818	24 003	-5 924	-9 185	-14 887	2 407	-4 261	18 030	-4 063	-14 002	
1991	-14 749	-598	1 389	2 605	-6 036	-9 338	-10 944	2 894	-4 328	17 063	-5 290	-2 165	
1992	-19 456	-1 199	2 108	6 337	-6 555	-9 961	-9 601	4 125	-6 305	14 808	-6 451	-6 760	
1990	IV	-1 098	110	203	1 619	-1 134	-1 876	-3 428	482	-506	5 207	-1 235	-540
1991	I	-2 557	458	363	903	-1 470	-1 660	-2 417	549	-1 368	4 655	-1 167	-1 405
	II	-2 976	430	469	-488	-1 465	-2 432	-1 797	848	-1 356	4 178	-1 431	70
	III	-5 052	-1 027	379	933	-1 166	-2 667	-2 734	602	-379	3 717	-1 266	-1 444
	IV	-4 163	-459	177	1 258	-1 936	-2 578	-3 997	895	-1 227	4 513	-1 425	615
1992	I	-2 788	-769	578	2 601	-1 351	-2 738	-1 141	910	-2 922	4 680	-1 265	-1 369
	II	-5 054	320	643	1 141	-1 966	-2 882	-1 336	1 212	-2 454	3 521	-1 646	-1 608
	III	-5 043	-343	452	2 866	-1 455	-3 018	-3 454	941	96	3 633	-1 660	-3 102
	IV	-6 571	-409	436	-272	-1 784	-1 323	-3 669	1 061	-1 024	2 975	-1 881	-680
1991	A	-1 423	-792	102	703	-404	-816	-663	146	183	1 279	-311	-848
	S	-1 023	-131	173	433	-377	-735	-826	280	-614	1 284	-359	-152
	O	-519	59	-55	397	-449	-954	-349	237	-572	1 612	-431	-13
	N	-1 279	-95	209	564	-801	-965	-453	339	-1 042	1 657	-435	-256
	D	-1 074	-523	-11	301	-663	-658	-1 733	323	383	1 115	-484	876
1992	J	-383	-14	238	576	-447	-828	27	304	-963	1 638	-201	-712
	F	-924	-344	200	662	-491	-717	-307	325	-890	1 434	-372	-425
	M	-1 499	-450	131	1 363	-412	-1 195	-833	283	-1 069	1 608	-692	-234
	A	-1 803	-218	170	343	-830	-957	-18	313	-906	1 412	-617	-495
	M	-1 560	274	190	235	-561	-972	-378	562	-1 300	1 294	-562	-342
	J	-1 292	209	292	562	-574	-952	-1 007	338	-247	1 257	-397	-772
	J	-2 630	-18	104	-193	-551	-1 423	-865	305	293	1 146	-412	-1 017
	A	-1 792	-551	135	1 376	-359	-855	-850	258	549	907	-664	-1 741
	S	-81	114	212	1 682	-545	-734	-1 097	381	-747	1 512	-514	-345
	O	233	356	227	1 188	-524	-551	-1 172	305	-89	1 465	-549	-421
	N	-1 909	-77	174	-70	-414	-265	-1 066	387	-764	1 240	-621	-435
	D	-4 461	-819	23	-1 390	-844	-503	-1 346	365	-170	758	-710	177
1993	J												
	F												
<b>EXTRA-EC TRADE (EUR 12)</b>													
Trade balance (1)													
Values in Mio ECU													
1990	-42 906	-6 343	1 565	23 003	-3 342	-11 457	-1 960	-94	-5 001	-18 529	-2 771	-17 978	
1991	-70 493	-7 204	1 211	6 198	-4 410	-12 497	-3 877	-242	-6 173	-20 522	-2 777	-20 199	
1992	-52 070	-5 320	2 178	8 534	-4 065	-11 784	3 118	858	-1 623	-20 887	-2 694	-20 387	
1990	IV	-11 372	-1 511	444	5 482	-599	-2 819	-1 097	-12	-1 572	-5 097	-768	-3 820
1991	I	-20 938	-2 218	162	2 030	-1 032	-3 206	-2 459	-180	-2 891	-5 087	-627	-5 431
	II	-22 524	-2 135	135	-604	-886	-3 429	-1 239	-153	-2 024	-5 610	-770	-5 810
	III	-17 611	-1 644	336	1 082	-792	-3 385	-937	87	-1 276	-5 192	-766	-5 125
	IV	-9 420	-1 206	578	3 691	-1 701	-2 478	757	5	17	-4 634	-614	-3 834
1992	I	-19 911	-2 116	336	552	-908	-3 275	-1 141	165	-2 089	-5 014	-607	-5 814
	II	-16 257	-1 630	228	1 197	-1 173	-3 427	371	253	-1 090	-4 573	-755	-5 657
	III	-9 208	-1 375	642	2 992	-858	-2 753	1 516	225	474	-4 524	-680	-4 867
	IV	-6 694	-200	970	3 793	-1 126	-2 328	2 372	216	1 082	-6 776	-652	-4 048
1991	A	-4 902	-818	162	717	-295	-882	-400	-15	18	-1 554	-198	-1 635
	S	-7 277	-509	195	217	-368	-1 266	-391	97	-1 341	-1 786	-234	-1 894
	O	-4 429	-215	158	564	-347	-892	499	27	-330	-1 819	-246	-1 826
	N	-4 705	-488	114	1 047	-889	-941	-92	13	-493	-1 324	-152	-1 501
	D	62	-296	281	2 096	-443	-651	425	-28	828	-1 584	-200	-362
1992	J	-8 636	-685	13	-684	-445	-1 310	-724	23	-1 070	-1 554	-218	-1 982
	F	-5 613	-622	180	303	-216	-791	-388	123	-521	-1 660	70	-1 851
	M	-5 661	-749	88	933	-247	-1 174	-34	19	-497	-1 799	19	-1 983
	A	-5 434	-570	-27	658	-348	-1 211	214	-30	-306	-1 359	-299	-2 156
	M	-5 986	-590	26	216	-314	-1 168	-80	152	-572	-1 499	-260	-1 898
	J	-4 729	-488	183	324	-512	-1 049	271	132	-212	-1 601	-176	-1 603
	J	-2 554	-202	101	697	-342	-918	869	150	529	-1 590	-177	-1 670
	A	-3 141	-813	212	1 324	-220	-871	93	6	507	-1 433	-285	-1 664
	S	-4 065	-354	260	970	-299	-915	-23	71	-563	-1 466	-212	-1 534
	O	-1 624	-143	316	1 473	-217	-727	498	78	225	-1 420	-196	-1 512
	N	-2 854	-38	360	827	-236	-780	670	54	-398	-1 354	-229	-1 731
	D	373	13	227	1 493	-668	-761	1 229	82	1 254	-1 465	-228	-805
1993	J					-175				-465		-215	-2 272
	F					-275				127			-1 814

(1) Trade balance := Exports - Imports

**TRENDS IN EC TRADE**  
**Intra-EC (EUR 12) by member countries**

Values in Mio ECU

Period	Importing countries												
	EUR 12	UEBL	DK	D	GR	E	F	IRL	I	NL	P	UK	
<b>Imports from : Belgium and Luxembourg</b>													
1990	75 387		886	21 613	582	2 038	19 944	371	7 282	13 862	812	7 695	
1991	79 300		878	24 981	598	2 112	20 456	366	7 177	14 426	857	7 448	
1992	80 366		917	24 625	634	2 435	20 881	375	7 055	14 758	863	7 522	
1990	IV	20 363		226	6 377	142	506	5 126	95	2 035	3 655	234	1 967
1991	I	19 363		203	6 399	131	510	4 997	94	1 911	3 636	220	1 860
	II	20 349		235	6 683	156	544	5 005	92	1 893	3 683	222	1 836
	III	18 366		210	5 786	135	472	4 572	88	1 451	3 368	203	1 781
	IV	20 321		229	6 113	176	586	5 883	92	1 922	3 740	211	1 971
1992	I	20 554		231	6 379	143	596	5 385	99	1 922	3 674	200	2 024
	II	20 740		238	6 299	165	677	5 295	91	1 948	3 890	215	1 924
	III	18 518		212	5 648	153	557	4 866	84	1 479	3 473	223	1 820
	IV	20 154		237	6 299	173	605	5 335	101	1 706	3 721	225	1 754
1991	A	4 895		66	1 624	46	114	1 125	25	247	1 049	56	545
	S	6 597		76	1 969	46	166	1 723	32	655	1 251	59	620
	O	7 379		86	2 174	48	225	1 916	33	717	1 353	75	751
	N	6 725		72	2 076	63	204	1 680	31	632	1 224	65	680
	D	6 392		70	1 862	63	156	1 586	27	578	1 150	59	539
1992	J	6 536		64	2 017	49	190	1 743	31	596	1 202	63	579
	F	6 583		81	2 032	49	180	1 729	32	640	1 126	64	650
	M	7 533		86	2 329	45	225	1 912	36	686	1 346	73	795
	A	7 219		79	2 329	68	205	1 801	32	670	1 325	78	634
	M	6 595		79	1 993	51	243	1 602	30	661	1 227	84	625
	J	6 919		79	1 977	46	229	1 890	28	616	1 338	49	665
	J	6 618		67	2 097	58	243	1 692	33	572	1 116	73	668
	A	4 918		57	1 564	45	110	1 257	21	265	1 011	65	521
	S	6 909		85	1 988	51	204	1 897	32	642	1 310	70	631
	O	7 225		88	2 235	55	214	1 901	32	633	1 334	80	852
	N	6 577		72	2 106	49	208	1 778	32	577	1 201	73	581
	D	6 191		74	1 958	69	182	1 614	36	496	1 168	72	521
1993	J												
	F												
<b>Imports from : Denmark</b>													
1990	14 654	579		5 581	199	485	1 714	143	1 433	1 195	176	3 149	
1991	16 227	626		6 880	189	536	1 843	144	1 453	1 240	178	3 139	
1992	17 307	644		7 460	244	592	1 976	165	1 466	1 370	187	3 205	
1990	IV	4 092	161		1 743	42	136	437	37	385	301	52	797
1991	I	3 967	155		1 619	39	129	431	38	348	303	45	760
	II	4 334	150		1 670	54	141	450	35	369	334	46	785
	III	3 320	150		1 707	42	121	414	33	346	296	41	770
	IV	4 406	171		1 885	54	145	548	37	390	307	45	823
1992	I	4 268	166		1 752	56	150	541	40	370	342	42	809
	II	4 294	165		1 770	57	155	511	42	364	324	41	844
	III	4 167	151		1 809	52	152	458	42	342	328	53	781
	IV	4 579	162		2 129	78	135	466	41	369	376	51	772
1991	A	1 215	41		565	13	34	119	10	90	91	10	242
	S	1 440	70		592	15	46	154	12	137	107	15	291
	O	1 447	57		602	14	53	163	16	132	116	15	281
	N	1 517	55		651	20	47	210	11	135	100	14	274
	D	1 432	60		634	20	44	167	10	125	91	14	268
1992	J	1 318	49		519	23	46	174	13	129	107	13	246
	F	1 432	53		602	17	50	183	13	119	110	14	272
	M	1 516	65		630	16	54	183	14	121	125	15	292
	A	1 467	55		629	23	50	199	15	117	106	16	256
	M	1 401	51		595	18	51	141	13	130	103	15	283
	J	1 425	59		546	17	54	170	15	137	114	9	304
	J	1 413	46		638	19	61	145	14	120	110	12	249
	A	1 247	46		557	13	42	133	15	84	94	14	246
	S	1 503	60		614	20	49	179	14	138	124	21	285
	O	1 529	54		706	20	48	158	16	132	119	19	258
	N	1 479	51		650	17	41	163	13	127	126	17	274
	D	1 554	60		772	41	46	144	13	111	112	15	240
1993	J												
	F												

TRENDS IN EC TRADE  
Intra-EC (EUR 12) by member countries

6

Values in Mio ECU

Period	Importing countries											
	EUR 12	UEBL	DK	D	GR	E	F	IAL	I	NL	P	UK
Imports from : F R of Germany												
1990	169 437	22 419	5 971		3 205	10 799	39 679	1 274	30 356	25 561	2 796	27 376
1991	171 738	22 864	6 157		3 375	11 705	41 378	1 339	30 793	26 095	3 129	24 904
1992	175 172	22 962	6 508		3 622	12 088	42 193	1 393	31 434	26 222	3 375	25 375
1990	IV	42 810	5 788	1 569	741	2 737	10 183	315	7 614	6 578	767	6 519
1991	I	42 389	5 775	1 475	785	2 807	10 251	345	7 501	6 592	708	6 150
	II	43 755	5 815	1 580	823	3 042	10 302	313	8 152	6 855	832	6 241
	III	41 208	5 459	1 494	735	2 710	9 911	361	7 088	6 455	739	6 256
	IV	44 386	5 814	1 607	1 033	3 146	10 914	320	8 051	6 392	851	6 258
1992	I	45 362	6 280	1 567	819	3 260	10 880	359	8 417	6 788	781	6 212
	II	44 760	5 847	1 570	918	3 218	10 517	339	8 441	6 382	823	6 706
	III	41 445	5 113	1 598	829	2 827	10 123	354	7 119	6 254	886	6 342
	IV	43 605	5 723	1 773	1 056	2 783	10 673	340	7 458	6 799	885	6 116
1991	A	11 530	1 576	478	222	634	2 828	109	1 482	1 967	167	2 066
	S	14 428	1 956	520	235	953	3 515	118	2 780	2 168	222	1 960
	O	15 551	2 073	563	261	1 125	3 737	105	2 936	2 315	262	2 174
	N	14 619	1 894	531	381	1 104	3 336	113	2 779	2 110	246	2 125
	D	13 677	1 831	493	383	916	3 422	101	2 356	1 954	262	1 960
1992	J	14 023	1 988	477	248	929	3 368	103	2 622	2 169	230	1 888
	F	14 979	2 013	504	300	1 114	3 469	122	2 815	2 270	257	2 113
	M	16 335	2 274	581	271	1 217	4 028	134	2 979	2 349	293	2 210
	A	15 084	2 068	511	334	1 069	3 502	110	2 794	2 173	292	2 230
	M	14 647	1 844	509	312	1 108	3 291	121	2 864	2 061	289	2 248
	J	14 992	1 954	530	272	1 042	3 720	107	2 782	2 144	213	2 228
	J	14 908	1 626	484	338	1 155	3 387	127	2 935	2 243	276	2 336
	A	10 999	1 538	507	236	627	2 569	105	1 382	1 781	226	2 027
	S	15 105	1 936	574	265	1 044	3 877	123	2 802	2 236	268	1 980
	O	15 480	2 017	606	326	1 022	3 848	128	2 745	2 362	299	2 127
	N	14 094	1 836	568	271	838	3 415	113	2 561	2 126	289	2 078
	D	13 774	1 898	569	468	924	3 407	99	2 152	2 050	297	1 910
1993	J											
	F											
Imports from : Greece												
1990		4 678	143	54	1 653	136	585	14	1 297	212	25	559
1991		4 750	160	46	1 817	177	558	11	1 223	204	20	534
1992		4 707	125	52	1 786	179	583	11	1 263	183	20	504
1990	IV	1 257	33	11	447	35	138	2	384	53	3	150
1991	I	1 223	45	13	448	47	167	3	306	53	6	134
	II	1 134	37	12	438	38	129	4	295	45	6	130
	III	1 135	34	10	466	39	131	2	266	59	4	124
	IV	1 258	44	10	464	53	131	2	356	47	4	146
1992	I	1 275	41	16	446	54	196	4	339	43	5	131
	II	1 244	31	12	449	54	148	4	364	39	5	138
	III	1 108	27	11	436	35	123	1	312	43	4	116
	IV	1 080	26	12	455	36	117	3	248	57	5	119
1991	A	346	9	3	147	18	47	1	62	24	1	34
	S	383	13	4	149	12	37		106	16	2	43
	O	468	12	3	175	22	44	1	138	17	2	53
	N	408	17	3	146	21	38	1	114	16	1	50
	D	372	14	4	143	10	39		105	13	1	43
1992	J	400	17	5	149	18	49	1	105	15	2	40
	F	429	13	4	142	20	58	1	134	15	2	40
	M	445	11	8	154	16	89	1	100	13	2	52
	A	422	12	4	173	14	42	1	114	13	2	47
	M	369	9	4	132	17	46	1	104	9	2	46
	J	453	10	5	144	23	60	1	146	17	2	45
	J	446	11	3	183	13	52	1	121	15	2	44
	A	307	8	4	120	10	34	1	83	15	1	33
	S	357	8	3	133	12	38	1	108	14	2	39
	O	364	8	4	156	10	35	1	90	20	1	39
	N	336	8	4	135	11	42	1	75	11	2	48
	D	389	10	5	164	15	41	1	83	15	2	33
1993	J											
	F											



**TRENDS IN EC TRADE**  
**Intra-EC (EUR 12) by member countries**

Values in Mio ECU

Period	Importing countries											
	EUR 12	UEBL	DK	D	GR	E	F	IRL	I	NL	P	UK
<b>Imports from : Spain</b>												
1990	29 135	1 279	245	6 071	314		8 661	144	4 298	1 512	2 816	3 844
1991	33 715	1 475	297	7 862	375		9 795	126	5 142	1 598	3 339	3 687
1992	35 022	1 539	303	8 068	400		10 264	113	4 887	1 762	3 769	3 916
1990	IV	8 143	345	76	1 915	79	2 396	31	1 187	379	733	1 002
1991	I	8 754	348	67	2 059	103	2 511	36	1 409	454	787	990
	II	8 534	387	62	2 026	91	2 513	34	1 313	377	852	938
	III	7 168	332	73	1 641	83	2 027	28	1 072	312	801	799
	IV	9 189	408	94	2 156	98	2 744	28	1 348	455	898	960
1992	I	9 092	422	72	2 029	91	2 699	28	1 315	462	947	1 027
	II	9 037	394	76	2 080	105	2 594	31	1 403	410	897	1 047
	III	7 609	296	64	1 673	87	2 230	24	1 010	342	993	889
	IV	9 284	427	91	2 286	117	2 741	30	1 158	548	933	953
1991	A	1 695	73	23	424	33	427	9	179	80	194	253
	S	2 387	114	25	516	25	742	8	402	91	246	216
	O	3 040	124	27	704	24	899	10	484	136	325	307
	N	3 076	137	25	722	37	923	9	450	148	286	339
	D	3 040	147	41	731	37	918	9	417	166	260	315
1992	J	2 835	140	25	649	32	826	8	385	157	278	335
	F	2 972	136	23	649	35	880	10	457	144	315	324
	M	3 284	146	24	731	23	994	10	472	161	354	368
	A	2 983	140	23	744	42	807	9	403	137	339	338
	M	2 962	108	25	690	26	804	10	498	135	326	341
	J	3 028	142	27	647	37	936	12	501	138	217	368
	J	3 092	110	23	752	34	834	10	472	138	323	396
	A	1 724	82	20	358	25	437	7	155	98	268	275
	S	2 583	102	19	563	28	874	7	383	106	282	219
	O	2 974	123	20	742	30	888	11	385	142	336	298
	N	3 178	126	30	749	30	985	9	430	166	311	341
	D	3 037	177	24	794	57	865	10	343	168	286	314
1993	J											
	F											
<b>Imports from : France</b>												
1990	106 615	14 883	1 259	31 714	1 260	9 819		716	20 354	8 124	2 244	16 242
1991	115 428	15 323	1 561	38 518	1 352	11 259		707	20 855	7 716	2 520	15 618
1992	118 007	15 633	1 461	37 888	1 410	12 099		752	21 065	8 211	2 893	16 396
1990	IV	28 342	3 838	350	9 167	302	2 623		187	5 271	1 945	4 091
1991	I	28 883	3 947	332	9 724	313	2 623		182	5 415	2 012	3 725
	II	29 655	3 867	343	9 960	333	2 960		174	5 396	1 963	3 989
	III	26 713	3 571	342	9 010	312	2 472		167	4 640	1 785	3 827
	IV	30 177	3 939	543	9 824	394	3 204		185	5 403	1 957	4 077
1992	I	30 989	4 250	349	10 229	301	3 179		186	5 901	2 035	3 860
	II	30 379	4 022	371	9 473	393	3 233		190	5 683	1 927	4 370
	III	26 633	3 537	344	8 446	303	2 779		161	4 403	1 790	4 120
	IV	30 006	4 024	397	9 740	413	2 908		215	5 078	2 459	4 045
1991	A	7 035	935	93	2 633	103	603		47	926	496	1 063
	S	9 353	1 333	139	3 031	94	877		55	1 823	599	1 227
	O	10 937	1 404	235	3 563	112	1 131		67	2 014	689	1 506
	N	9 906	1 260	184	3 273	155	1 085		64	1 700	664	1 327
	D	9 254	1 269	118	2 988	124	984		54	1 703	596	1 219
1992	J	10 203	1 374	107	3 533	100	999		64	1 871	672	1 272
	F	9 951	1 362	109	3 195	102	1 045		59	1 950	648	1 261
	M	10 830	1 511	132	3 501	99	1 135		63	2 078	718	1 327
	A	10 809	1 427	116	3 588	171	1 045		61	1 894	684	1 526
	M	9 701	1 200	105	3 048	111	1 105		62	1 916	583	1 343
	J	9 838	1 389	148	2 836	111	1 084		67	1 872	660	1 501
	J	10 085	1 189	105	3 293	129	1 109		62	1 762	674	1 529
	A	6 935	985	104	2 261	77	690		52	844	484	1 218
	S	9 529	1 373	127	2 892	97	980		52	1 798	627	1 373
	O	10 277	1 421	140	3 289	134	1 068		78	1 816	749	1 361
	N	9 614	1 289	130	3 147	98	889		79	1 676	675	1 382
	D	9 928	1 327	118	3 304	181	951		58	1 586	844	1 302
1993	J											
	F											

TRENDS IN EC TRADE  
Intra-EC (EUR 12) by member countries

6

Values in Mio ECU

Period	Importing countries												
	EUR 12	UEBL	DK	D	GR	E	F	IRL	I	NL	P	UK	
Imports from : Ireland													
1990	13 763	563	149	2 270	94	360	2 091		965	935	83	6 253	
1991	13 997	628	170	2 580	100	393	2 000		963	855	87	6 222	
1992	15 908	629	212	3 007	111	495	2 304		1 043	1 186	89	6 833	
1990	IV	3 533	143	42	642	21	103	527		223	233	26	1 572
1991	I	3 319	157	40	613	23	79	459		225	204	20	1 500
	II	3 501	149	45	640	31	113	500		270	198	22	1 533
	III	3 342	156	40	605	20	91	472		205	213	20	1 519
	IV	3 835	167	45	722	26	110	568		263	239	25	1 670
1992	I	3 773	149	49	673	24	114	556		317	273	21	1 596
	II	4 081	171	47	778	39	132	573		286	304	18	1 734
	III	3 825	149	55	679	23	113	553		205	295	26	1 727
	IV	4 229	160	61	878	24	136	621		236	313	24	1 776
1991	A	959	44	11	190	9	22	124		34	66	6	454
	S	1 183	56	13	191	5	36	176		91	68	7	540
	O	1 301	60	15	246	5	37	190		88	77	7	576
	N	1 321	53	14	239	10	46	190		76	74	9	609
	D	1 193	55	16	237	11	27	187		99	83	9	472
1992	J	1 220	51	14	222	7	31	185		115	85	6	505
	F	1 210	45	14	209	7	42	180		89	76	7	542
	M	1 343	54	21	242	10	41	193		113	113	8	549
	A	1 354	49	16	285	14	36	184		98	104	7	552
	M	1 328	52	15	246	13	49	162		88	89	6	530
	J	1 399	70	16	247	11	47	208		100	112	5	583
	J	1 361	55	17	242	11	42	179		85	116	7	607
	A	1 092	39	14	217	4	23	163		32	88	8	504
	S	1 370	56	24	220	7	49	211		88	91	8	615
	O	1 434	62	17	289	8	45	200		84	89	8	630
	N	1 383	45	15	273	7	33	212		74	100	8	616
	D	1 402	61	23	315	9	58	209		77	112	7	531
1993	J												
	F												
Imports from : Italy													
1990	76 996	4 255	971	25 003	2 399	6 631	22 287	368		3 725	1 947	9 410	
1991	81 472	4 419	1 058	28 960	2 474	7 121	22 051	381		3 772	2 162	9 076	
1992	81 088	4 332	1 039	28 749	2 554	7 072	21 714	376		3 754	2 328	9 169	
1990	IV	20 358	1 067	247	7 094	602	1 689	5 680	94	1 004	507	2 374	
1991	I	20 033	1 132	250	7 172	580	1 667	5 613	96	937	489	2 099	
	II	20 655	1 081	300	7 332	572	1 979	5 569	87	946	556	2 233	
	III	19 389	1 095	243	7 094	558	1 513	5 090	97	906	530	2 262	
	IV	21 395	1 111	264	7 362	764	1 961	5 779	101	983	587	2 482	
1992	I	20 575	1 186	250	7 213	600	1 940	5 485	99	978	574	2 251	
	II	20 863	1 095	275	7 238	681	1 942	5 592	89	929	539	2 483	
	III	19 048	1 041	253	6 787	573	1 552	5 006	94	881	620	2 241	
	IV	20 602	1 009	262	7 510	701	1 638	5 632	93	967	596	2 194	
1991	A	4 837	325	85	1 898	184	335	956	26	236	138	652	
	S	6 293	361	66	2 153	182	474	1 896	32	293	145	690	
	O	7 471	395	98	2 629	217	656	2 047	35	352	195	847	
	N	7 065	347	83	2 420	278	742	1 810	31	315	182	858	
	D	6 633	368	79	2 314	264	562	1 746	35	304	187	775	
1992	J	6 043	340	66	2 164	185	495	1 644	26	284	148	692	
	F	6 911	405	87	2 375	214	717	1 813	35	337	185	743	
	M	7 622	441	95	2 674	201	728	2 031	38	356	240	817	
	A	7 107	378	88	2 572	273	666	1 820	32	295	204	777	
	M	6 481	318	83	2 306	207	623	1 659	28	287	189	781	
	J	7 261	401	100	2 360	201	653	2 112	30	347	133	924	
	J	8 037	397	84	3 005	216	719	2 061	40	365	214	936	
	A	4 662	306	92	1 673	151	328	1 050	26	234	167	635	
	S	6 244	343	66	2 109	206	505	1 857	29	282	176	670	
	O	7 105	349	89	2 602	210	577	1 999	34	326	204	715	
	N	6 890	331	88	2 380	181	537	1 879	31	326	199	738	
	D	6 810	354	79	2 528	310	524	1 754	28	300	192	741	
1993	J												
	F												

**TRENDS IN EC TRADE**  
**Intra-EC (EUR 12) by member countries**

Values in Mio ECU

Period	Importing countries											
	EUR '2	UEBL	DK	D	GR	E	F	IRL	I	NL	P	UK
Imports from : Netherlands												
1990	32 041	17 519	1 944	32 352	1 048	2 692	12 780	816	8 201		1 125	13 563
1991	97 943	18 300	1 909	37 239	1 040	2 834	13 132	857	8 458		1 290	12 883
1992	98 818	18 796	1 841	37 508	1 233	2 793	13 151	863	8 614		1 572	12 446
1990	IV	25 121	4 740	587	9 310	263	713	3 333	201	2 178	313	3 484
1991	I	24 865	4 745	470	9 467	242	698	3 344	234	2 054	304	3 308
	II	24 613	4 315	487	9 524	277	736	3 295	202	2 255	324	3 198
	III	23 277	4 496	464	8 738	215	660	3 062	201	1 905	323	3 211
	IV	25 187	4 743	488	9 510	306	740	3 431	220	2 243	339	3 166
1992	I	25 543	4 935	479	9 605	274	734	3 382	230	2 343	350	3 210
	II	24 528	4 510	451	9 199	324	727	3 227	222	2 308	367	3 193
	III	23 414	4 521	433	8 797	278	680	3 067	199	1 949	460	3 030
	IV	25 333	4 830	479	9 907	357	652	3 475	212	2 014	394	3 014
1991	A	7 086	1 469	144	2 796	64	173	819	59	452	81	1 029
	S	7 943	1 621	168	2 800	77	214	1 100	74	743	102	1 043
	O	8 836	1 720	177	3 293	72	263	1 179	82	818	118	1 114
	N	8 311	1 524	157	3 120	107	263	1 077	74	764	105	1 119
	D	7 989	1 497	150	3 098	125	214	1 132	63	666	111	933
1992	J	8 296	1 609	155	3 177	90	225	1 108	77	785	113	957
	F	8 150	1 561	150	3 047	102	247	1 082	71	739	101	1 049
	M	9 091	1 761	172	3 381	83	261	1 191	82	819	136	1 204
	A	8 794	1 570	148	3 533	131	254	1 118	70	767	131	1 073
	M	7 832	1 384	143	2 960	104	239	963	80	754	149	1 055
	J	7 874	1 542	158	2 706	89	234	1 145	72	787	77	1 065
	J	8 571	1 502	134	3 350	104	288	1 074	71	763	164	1 119
	A	6 612	1 339	130	2 492	84	169	813	59	426	141	959
	S	8 198	1 677	168	2 955	90	223	1 177	69	759	129	952
	O	8 550	1 597	165	3 401	110	233	1 174	74	669	143	984
	N	8 312	1 576	161	3 174	84	208	1 192	73	672	130	1 042
	D	8 446	1 635	150	3 332	163	210	1 110	65	673	121	988
1993	J											
	F											
Imports from : Portugal												
1990		9 685	363	282	2 206	65	1 682	2 297	57	503	616	1 614
1991		10 127	402	296	2 641	55	2 009	2 023	62	539	634	1 468
1992		10 575	408	317	2 806	66	2 046	2 138	52	535	642	1 565
1990	IV	2 476	98	73	597	17	434	527	15	136	156	423
1991	I	2 643	107	75	681	14	480	583	17	150	165	371
	II	2 477	99	72	654	13	513	472	14	131	161	347
	III	2 369	96	76	634	13	476	449	16	117	146	347
	IV	2 638	99	73	672	14	540	518	15	141	163	403
1992	I	2 742	102	78	714	14	583	535	15	143	171	387
	II	2 561	95	76	640	18	530	540	11	139	123	391
	III	2 606	98	81	676	16	467	571	13	134	147	402
	IV	2 665	112	82	777	18	466	491	13	119	201	384
1991	A	675	28	33	196	4	122	106	6	21	51	109
	S	717	27	17	177	4	160	138	5	45	36	106
	O	934	36	28	257	4	176	177	6	49	58	142
	N	840	32	22	217	5	168	153	5	48	51	140
	D	847	31	21	198	5	196	173	4	45	53	121
1992	J	881	32	23	241	6	179	169	5	45	58	123
	F	923	33	26	230	4	203	183	4	48	58	135
	M	937	37	28	242	4	202	184	5	49	56	129
	A	904	34	25	240	9	195	178	5	42	42	134
	M	816	29	24	195	5	178	158	3	51	37	135
	J	840	31	25	205	5	156	203	3	46	43	122
	J	1 086	37	21	289	6	204	246	5	60	61	158
	A	712	29	38	181	4	109	138	5	24	46	137
	S	805	32	20	206	6	154	185	3	50	41	108
	O	937	40	30	274	5	179	175	5	41	52	137
	N	851	34	28	238	5	148	189	5	45	47	133
	D	824	40	23	265	8	139	147	4	34	50	114
1993	J											
	F											

TRENDS IN EC TRADE  
Intra-EC (EUR 12) by member countries

6

Values in Mio ECU

Period	Importing countries											
	EUR 12	UEBL	DK	D	GR	E	F	IRL	I	NL	P	UK
Imports from : United Kingdom												
1990	71 621	7 684	1 909	17 522	820	4 530	14 321	7 628	7 477	8 255		1 476
1991	78 214	8 092	2 086	20 186	932	5 307	15 166	7 641	8 367	8 849		1 588
1992	79 316	7 320	2 161	20 930	991	5 325	15 674	7 979	8 332	8 975		1 629
1990	IV	20 342	2 007	499	5 024	228	1 559	4 050	2 075	2 138	2 275	488
1991	I	19 223	2 111	500	4 839	199	1 271	3 716	1 878	2 017	2 278	413
	II	19 524	2 131	477	5 013	208	1 390	3 727	1 879	2 252	2 048	399
	III	18 584	1 838	539	5 012	215	1 128	3 650	1 859	1 793	2 191	359
	IV	20 883	2 011	570	5 322	310	1 517	4 073	2 025	2 306	2 332	417
1992	I	19 988	2 043	526	5 211	217	1 327	3 713	1 952	2 244	2 328	427
	II	19 901	1 913	558	5 002	273	1 468	3 908	1 968	2 291	2 138	381
	III	18 800	1 657	547	5 235	230	1 225	3 767	1 970	1 729	2 034	407
	IV	20 627	1 707	530	5 482	272	1 305	4 286	2 089	2 069	2 475	413
1991	A	5 351	563	207	1 539	62	311	955	573	350	694	98
	S	6 585	671	191	1 672	76	403	1 344	655	711	753	109
	O	7 504	790	187	1 949	88	493	1 455	744	831	828	140
	N	6 788	628	182	1 720	102	548	1 247	723	741	761	135
	D	6 433	590	200	1 654	117	474	1 235	560	739	734	130
1992	J	6 294	642	159	1 640	64	369	1 192	628	719	767	114
	F	6 462	606	169	1 696	88	468	1 183	648	727	737	141
	M	7 231	793	196	1 876	64	490	1 342	676	797	824	173
	A	6 780	699	182	1 836	109	455	1 257	630	734	732	144
	M	6 224	544	162	1 533	84	489	1 139	666	811	665	130
	J	6 874	672	200	1 633	80	523	1 508	672	745	740	102
	J	6 710	539	181	1 928	88	522	1 259	662	660	739	132
	A	5 181	531	153	1 559	66	271	930	601	315	633	122
	S	6 683	587	207	1 748	76	432	1 326	710	754	717	126
	O	7 089	595	178	1 878	78	451	1 515	750	723	789	132
	N	6 742	535	170	1 762	74	413	1 408	719	707	809	143
	D	6 659	583	183	1 842	119	441	1 363	620	638	731	138
1993	J											
	F											



# TRENDS IN EC TRADE

## Major areas

### Imports

Period	EUR 12	UEBL	DK	D	GR	E	F	IRL	I	NL	P	UK	
Class 1 : Western Industrialized third countries, excluding EUR 12													
Values in Mio ECU													
1990	275 380	17 010	8 512	78 483	2 842	13 379	37 208	3 794	31 441	22 342	2 888	58 481	
1991	293 445	18 165	8 884	87 626	3 379	14 203	39 929	4 129	31 954	24 247	2 966	57 964	
1992	287 850	17 582	8 666	87 285	3 097	14 244	37 523	3 536	30 669	25 017	3 100	57 132	
1990	IV	71 692	4 399	2 377	21 131	714	3 167	9 768	899	8 004	5 914	705	14 615
1991	I	70 800	4 474	2 081	21 108	772	3 218	9 919	1 001	7 819	5 961	676	13 772
	II	77 160	4 709	2 377	22 573	671	3 966	10 256	1 093	8 905	6 278	801	15 531
	III	71 348	4 330	2 133	22 132	816	3 342	9 571	962	7 036	5 796	756	14 474
	IV	74 138	4 653	2 293	21 814	1 121	3 677	10 182	1 072	8 193	6 212	734	14 188
1992	I	76 056	4 683	2 263	22 664	711	3 808	10 471	887	8 459	6 540	742	14 830
	II	74 244	4 648	2 339	21 291	813	4 030	9 779	946	8 375	5 882	779	15 362
	III	65 764	4 015	1 968	20 732	690	3 021	7 953	809	6 638	5 607	869	13 462
	IV	71 786	4 235	2 096	22 599	882	3 384	9 320	895	7 196	6 988	711	13 479
1991	A	20 882	1 299	675	6 801	256	844	2 594	313	1 447	1 763	198	4 693
	S	24 108	1 577	759	7 074	289	1 186	3 452	311	2 670	1 878	216	4 698
	O	26 004	1 531	816	7 683	294	1 247	3 628	357	2 848	2 122	259	5 220
	N	24 898	1 483	761	7 460	481	1 327	3 368	368	2 714	1 917	223	4 796
	D	22 907	1 392	681	6 669	336	1 102	3 156	341	2 651	2 150	213	4 215
1992	J	24 225	1 435	719	7 495	249	1 233	3 175	294	2 749	2 000	245	4 631
	F	24 168	1 459	684	7 117	226	1 183	3 292	262	2 721	2 208	225	4 810
	M	27 595	1 730	850	8 051	236	1 412	4 004	331	2 987	2 331	272	5 389
	A	26 249	1 589	800	7 859	292	1 466	3 368	366	2 776	2 017	296	5 418
	M	24 362	1 507	773	6 980	255	1 281	3 108	288	2 805	1 879	303	5 183
	J	23 519	1 532	740	6 451	267	1 283	3 279	292	2 794	1 956	164	4 760
	J	24 610	1 259	601	7 954	284	1 214	2 897	255	2 823	2 074	257	4 992
	A	18 529	1 287	590	5 935	185	748	2 259	288	1 219	1 678	261	4 079
	S	23 028	1 478	745	6 843	220	1 020	3 344	270	2 597	1 839	274	4 397
	O	24 402	1 416	723	7 798	276	1 140	3 220	289	2 557	2 214	238	4 532
	N	23 311	1 325	681	7 292	190	1 136	3 018	312	2 564	1 502	249	4 641
	D	23 013	1 399	663	7 509	417	1 058	3 080	294	2 075	1 989	224	4 306
1993	J					176				2 267		195	4 500
	F					249				2 283			4 602
Percentage change on the corresponding period of the previous year													
1990	2,0	2,1	2,2	5,8	-2,3	0,4	4,4	-0,4	0,2	6,0	4,7	-3,8	
1991	6,2	6,8	4,4	11,6	18,9	6,2	7,3	8,8	1,6	8,5	2,7	-0,9	
1992	-1,9	-3,2	-2,5	-0,4	-8,3	0,3	-6,0	-14,4	-4,0	3,2	4,5	-1,4	
1990	IV	3,4	5,7	6,4	6,1	-23,2	-8,7	4,5	0,3	-0,8	13,0	-0,8	1,5
1991	I	0,7	3,0	-0,6	9,2	8,9	-6,5	3,5	7,8	-6,2	6,1	-2,7	-9,8
	II	8,7	7,6	11,8	17,3	-12,5	2,1	9,0	6,0	5,1	9,8	-0,2	2,5
	III	12,6	11,3	11,3	17,9	25,0	15,8	13,3	2,9	6,2	13,9	10,4	7,6
	IV	3,4	5,8	-3,5	3,2	57,0	16,1	4,2	19,2	2,4	5,0	4,1	-2,9
1992	I	7,4	4,7	8,7	7,4	-7,9	18,3	5,6	-11,4	8,2	9,7	9,8	7,7
	II	-3,8	-1,3	-1,6	-5,7	21,2	1,6	-4,7	-13,4	-6,0	-6,3	-2,7	-1,1
	III	-7,8	-7,3	-7,7	-6,3	-15,4	-9,6	-16,9	-15,9	-5,7	-3,3	14,9	-7,0
	IV	-3,2	-9,0	-8,6	3,6	-21,3	-8,0	-8,5	-16,5	-12,2	12,5	-3,1	-5,0
1991	A	6,4	4,2	8,5	7,8	44,6	16,6	1,0	8,3	-3,2	0,2	-2,5	10,9
	S	14,6	17,4	10,3	19,2	29,0	21,5	19,6	22,0	6,8	9,1	2,9	9,1
	O	1,6	-5,9	2,8	4,6	33,6	16,2	-1,7	8,8	0,7	-1,3	16,1	-1,7
	N	1,6	2,1	-12,6	1,8	98,8	18,0	4,3	23,1	-7,6	-0,6	-8,2	-1,3
	D	10,2	10,8	-0,3	3,5	34,4	20,0	11,6	29,2	18,5	28,9	2,9	4,4
1992	J	-1,8	-5,9	-2,4	2,5	-21,7	4,8	-4,9	-7,5	-3,9	2,4	-1,6	-5,3
	F	9,5	6,0	-1,6	5,0	8,7	23,7	9,6	-20,6	6,0	16,9	7,1	17,8
	M	14,7	10,3	32,4	14,7	-4,1	28,2	12,1	-6,0	25,2	10,0	31,4	11,4
	A	-3,0	-0,7	-2,8	-1,0	37,1	0,5	-9,0	-4,4	-11,1	-4,8	0,0	0,2
	M	-4,5	-2,5	1,7	-5,9	4,1	4,7	-3,8	-22,2	-6,4	-15,9	13,5	-0,7
	J	-3,8	2,0	-3,1	-10,5	24,8	1,0	-0,6	-14,1	0,4	2,8	-27,1	-3,7
	J	-5,8	-10,2	-12,1	-3,7	5,2	-7,7	-16,9	-24,6	-3,3	-3,6	-8,5	-0,9
	A	-11,3	-0,9	-12,6	-12,7	-11,4	-11,4	-12,9	-8,0	-15,8	-4,8	31,8	-13,1
	S	-4,5	-6,3	-1,8	-3,3	-23,9	-14,0	-3,1	-13,2	-2,7	-2,1	26,9	-6,4
	O	-8,2	-7,5	-11,4	1,5	-6,1	-8,6	-11,2	-19,0	-10,2	4,3	-8,1	-13,2
	N	-6,4	-10,7	-10,5	-2,3	-60,5	-14,4	-10,4	-15,2	-5,5	-0,8	11,7	-3,2
	D	0,5	0,5	-2,6	12,6	24,1	-4,0	-2,4	-13,8	-21,7	-7,5	5,2	2,2
1993	J					-29,3				-17,5		-20,4	-2,8
	F					10,2				-16,1			-4,3

Exports

Period	EUR 12	UEBL	DK	D	GR	E	F	IRL	I	NL	P	UK	
Class 1 : Western industrialized third countries, excluding EUR 12													
Values in Mio ECU													
1990	250 920	12 310	9 822	96 950	1 127	6 053	31 990	3 274	32 786	14 068	2 262	40 277	
1991	242 340	11 650	9 757	92 758	1 187	5 962	32 123	3 618	30 794	14 440	2 098	37 952	
1992	239 874	11 728	10 013	91 300	1 060	6 130	32 664	4 029	29 723	14 352	1 990	36 863	
1990	IV	64 320	3 016	2 603	24 379	307	1 615	7 969	834	8 591	3 633	530	10 845
1991	I	58 308	2 890	2 301	23 508	209	1 366	7 454	799	7 301	3 411	519	8 550
	II	60 237	2 984	2 474	22 419	292	1 553	7 989	889	8 006	3 423	495	9 714
	III	60 170	2 789	2 401	22 994	339	1 318	7 945	935	7 340	3 742	548	9 820
	IV	63 625	2 988	2 581	23 838	348	1 726	8 735	995	8 147	3 864	535	9 868
1992	I	59 480	2 864	2 466	22 792	278	1 455	8 394	965	7 373	3 458	506	8 931
	II	58 995	2 909	2 364	21 612	229	1 691	8 307	1 037	7 462	3 456	452	9 475
	III	58 336	2 744	2 326	22 695	268	1 287	7 652	932	7 431	3 467	572	8 960
	IV	63 063	3 210	2 857	24 201	285	1 697	8 312	1 096	7 456	3 972	460	9 517
1991	A	18 386	674	797	7 525	117	381	2 224	272	1 834	1 167	136	3 260
	S	19 865	1 044	901	7 503	95	451	2 668	366	2 466	1 231	163	2 976
	O	22 759	1 136	912	8 297	119	634	3 358	354	2 893	1 392	197	3 466
	N	20 893	962	854	8 026	114	591	2 906	348	2 421	1 253	175	3 244
	D	19 921	873	763	7 518	113	500	2 501	293	2 852	1 117	151	3 240
1992	J	18 282	903	720	7 025	88	440	2 490	310	2 157	1 190	169	2 789
	F	19 280	869	833	7 314	108	511	2 568	341	2 524	1 115	166	2 934
	M	21 870	1 088	873	8 453	82	505	3 334	314	2 690	1 153	171	3 207
	A	20 464	949	773	7 977	90	530	2 860	300	2 444	1 209	176	3 155
	M	19 095	919	735	7 024	90	557	2 514	380	2 442	1 066	146	3 221
	J	19 360	1 031	802	6 611	49	604	2 930	357	2 576	1 181	121	3 099
	J	21 372	947	623	8 128	140	491	2 807	353	3 140	1 202	233	3 309
	A	16 673	670	783	6 823	64	328	2 101	267	1 832	1 025	120	2 659
	S	20 124	1 123	855	7 745	64	468	2 714	314	2 459	1 218	161	3 003
	O	22 262	1 142	1 014	8 784	100	576	2 890	362	2 665	1 373	172	3 185
	N	19 765	1 022	991	7 495	100	515	2 648	367	2 297	1 187	151	2 992
	D	20 730	1 022	786	7 923	85	608	2 787	367	2 494	1 182	137	3 340
1993	J					60				2 069		133	2 592
	F					63				2 445			2 787
Percentage change on the corresponding period of the previous year													
1990	0,9	-3,7	2,8	2,4	-0,5	-2,2	1,8	-0,8	1,5	-1,2	2,0	-1,6	
1991	-3,4	-5,4	-0,7	-4,3	5,3	-1,5	0,4	10,5	-6,1	2,6	-7,3	-5,8	
1992	-1,0	0,7	2,6	-1,6	-10,7	2,8	1,7	11,4	-3,5	-0,6	-5,1	-2,8	
1990	IV	-3,5	-11,1	-0,3	-1,8	-22,5	-4,2	-3,7	-7,9	-4,0	-5,3	-13,1	-2,6
1991	I	-8,1	-11,9	-7,3	-7,7	-31,9	-0,9	-9,8	-4,4	-4,0	-4,0	-8,1	-11,9
	II	-5,0	-2,9	-1,4	-6,9	16,8	-2,0	-1,7	7,1	-9,3	-0,3	-19,5	-3,7
	III	0,7	-5,2	7,6	-0,1	28,9	-10,6	4,0	20,8	-5,5	8,5	-0,7	1,8
	IV	-1,1	-0,9	-0,8	-2,2	13,4	6,9	9,6	19,3	-5,2	6,4	0,9	-9,0
1992	I	2,0	-0,9	7,2	-3,0	33,0	6,5	12,6	20,8	1,0	1,4	-2,5	4,5
	II	-2,1	-2,5	-4,4	-3,6	-21,6	8,9	4,0	16,6	-6,8	1,0	-8,7	-2,5
	III	-3,0	-1,6	-3,1	-1,3	-20,9	-2,4	-3,7	-0,3	1,2	-7,3	4,4	-8,8
	IV	-0,9	7,4	10,7	1,5	-18,1	-1,7	-4,8	10,2	-8,5	2,8	-14,0	-3,6
1991	A	-2,7	-17,7	2,4	-2,6	24,5	-17,7	-2,1	19,8	-11,3	-4,3	-6,2	5,4
	S	1,8	-1,2	10,8	2,4	31,9	8,7	7,0	31,7	-5,7	12,9	4,5	-6,9
	O	-1,9	-2,0	2,5	-7,8	6,3	19,4	11,6	35,1	-4,0	7,6	2,6	-7,4
	N	-2,2	-2,7	3,6	-2,0	37,3	3,0	11,5	23,0	-4,9	4,7	-2,2	-16,6
	D	2,2	2,7	-9,1	4,9	2,7	-1,6	6,6	1,7	-5,8	6,1	-3,2	3,3
1992	J	-4,0	-9,3	-3,5	-10,8	-1,1	1,9	4,6	25,0	-1,5	11,8	-0,6	-2,2
	F	3,0	0,7	12,0	-1,1	74,2	11,1	9,4	34,8	-1,8	9,9	-1,8	3,4
	M	6,8	5,5	11,9	2,7	41,4	6,5	23,5	5,0	5,9	-12,9	-3,9	12,1
	A	1,3	-4,6	-1,4	5,9	-6,3	-5,2	2,5	18,1	-6,4	19,1	10,0	-7,3
	M	-3,0	-9,4	-9,1	-5,4	-9,1	9,2	4,3	28,4	-1,6	-9,8	-15,1	-1,9
	J	-4,2	6,2	0,6	-11,4	-49,0	24,8	5,4	5,3	-11,5	-0,2	-26,2	2,3
	J	-1,6	-10,5	-4,9	2,0	10,2	1,0	-8,2	19,7	3,4	-6,7	0,9	-6,2
	A	-9,3	-0,6	-1,8	-9,3	-45,3	-13,9	-5,5	-1,8	-0,1	-12,2	-11,8	-18,4
	S	1,3	7,6	-5,1	3,2	-32,6	3,8	1,7	-14,2	-0,3	-1,1	-1,2	0,9
	O	-2,2	0,5	11,2	5,9	-16,0	-9,1	-13,9	2,3	-7,9	-1,4	-12,7	-8,1
	N	-5,4	6,2	16,0	-6,6	-12,3	-12,9	-8,9	5,5	-5,3	-13,7	-7,8	-8,1
	D	4,1	17,1	3,0	5,4	-24,8	21,6	11,4	25,3	-12,6	5,8	-9,3	3,1
1993	J					-31,8				-4,1		-21,3	-7,1
	F					-41,7				-3,1			-5,0

**TRENDS IN EC TRADE**  
**Major areas**

## Imports

Period	EUR 12	UEBL	DK	D	GR	E	F	IRL	I	NL	P	UK	
<b>EFTA</b>													
Values in Mio ECU													
1990	108 597	5 150	5 801	36 504	911	3 909	13 668	603	12 969	7 257	1 215	20 609	
1991	110 746	5 548	6 017	40 125	1 000	3 945	13 113	771	12 830	6 920	1 275	19 201	
1992	111 578	5 394	5 925	41 466	975	3 975	13 243	847	12 660	7 230	1 365	18 299	
1990	IV	29 731	1 471	1 598	10 362	239	1 023	3 590	174	3 398	2 046	300	5 530
1991	I	27 966	1 515	1 457	9 975	237	977	3 389	183	3 189	1 842	296	4 906
	II	28 168	1 367	1 540	10 018	242	1 035	3 298	187	3 473	1 771	336	4 902
	III	26 315	1 208	1 417	9 762	232	895	3 028	196	2 797	1 581	320	4 879
	IV	28 298	1 458	1 603	10 370	289	1 038	3 398	206	3 371	1 726	323	4 514
1992	I	28 550	1 549	1 512	10 419	202	1 057	3 602	201	3 414	1 774	326	4 493
	II	28 072	1 366	1 551	10 031	272	1 036	3 370	222	3 408	1 717	347	4 752
	III	26 350	1 163	1 379	10 119	226	893	2 907	212	2 850	1 723	393	4 487
	IV	28 605	1 316	1 483	10 897	274	990	3 363	212	3 188	2 016	299	4 567
1991	A	7 351	361	450	2 884	56	227	766	64	476	471	84	1 513
	S	9 377	491	508	3 262	104	323	1 109	62	1 149	562	96	1 708
	O	10 108	490	600	3 614	75	378	1 147	76	1 110	601	124	1 745
	N	9 409	512	527	3 540	107	362	1 069	74	1 110	584	90	1 434
	D	8 740	451	462	3 217	105	298	1 174	56	1 010	536	88	1 342
1992	J	8 801	487	443	3 227	61	319	1 132	72	1 025	540	99	1 396
	F	9 217	474	487	3 415	72	341	1 114	55	1 138	582	90	1 449
	M	10 519	585	575	3 777	69	398	1 354	74	1 250	652	137	1 647
	A	9 748	497	485	3 633	99	340	1 145	74	1 085	570	143	1 676
	M	9 331	441	510	3 373	100	354	1 124	69	1 136	543	133	1 547
	J	8 972	433	541	3 025	73	342	1 099	79	1 186	603	63	1 529
	J	9 748	319	431	3 878	99	359	1 038	70	1 174	603	124	1 652
	A	6 974	376	399	2 742	55	209	734	71	477	507	112	1 291
	S	9 554	484	529	3 499	72	307	1 122	70	1 199	602	126	1 544
	O	9 785	452	533	3 704	81	340	1 136	79	1 124	675	104	1 556
	N	9 427	417	474	3 562	69	314	1 125	76	1 151	594	105	1 540
	D	9 171	454	457	3 631	125	312	1 098	58	913	562	89	1 472
1993	J					61				853		85	1 410
	F					94				995			1 667
Percentage change on the corresponding period of the previous year													
1990		5,9	5,2	3,2	11,3	-2,0	5,4	6,1	9,4	5,2	8,6	12,6	-2,4
1991		2,0	7,7	3,7	9,9	9,8	0,9	-4,1	27,9	-1,1	-4,6	4,9	-6,8
1992		0,8	-2,8	-1,5	3,3	-2,5	0,8	1,0	9,9	0,2	4,5	7,1	-4,7
1990	IV	9,7	14,7	7,2	16,1	-29,5	-7,6	0,1	19,2	1,4	23,1	6,4	12,0
1991	I	2,4	14,9	2,5	14,4	-2,5	-0,2	-5,4	28,9	-6,6	7,5	3,9	-10,5
	II	5,0	12,4	3,5	15,7	1,7	-2,0	-4,6	23,8	0,8	0,8	-4,8	-2,1
	III	6,4	5,5	9,6	11,4	20,8	5,2	-0,3	44,1	3,1	-9,2	15,9	6,3
	IV	-4,8	-0,9	0,3	0,1	20,9	1,5	-5,3	18,4	-0,8	-15,6	7,7	-18,4
1992	I	2,1	2,2	3,8	4,5	-14,8	8,2	6,3	9,8	7,1	-3,7	10,1	-8,4
	II	-0,3	-0,1	0,7	0,1	12,4	0,1	2,2	18,7	-1,9	-3,0	3,3	-3,1
	III	0,1	-3,7	-2,7	3,7	-2,6	-0,2	-4,0	8,2	1,9	9,0	22,8	-8,0
	IV	1,1	-9,7	-7,5	5,1	-5,2	-4,6	-1,0	2,9	-5,4	16,8	-7,4	1,2
1991	A	1,0	-7,9	5,6	6,0	5,7	18,2	-15,5	93,9	-8,3	-19,8	21,7	9,5
	S	6,6	17,2	4,7	11,2	46,5	11,4	2,6	19,2	2,4	-7,9	6,7	4,1
	O	-3,0	-11,6	4,2	3,1	5,6	15,6	-10,1	-1,3	6,9	-27,2	25,3	-9,7
	N	-7,8	9,9	-2,6	-3,5	32,1	-4,0	-12,4	45,1	-12,7	-11,2	-13,5	-18,9
	D	0,9	1,1	1,5	1,2	22,1	3,5	7,8	21,7	6,8	-4,5	3,5	-9,4
1992	J	-11,1	-6,7	-17,2	-4,5	-37,8	-7,5	-3,3	30,9	-10,5	-9,4	-3,9	-28,5
	F	3,7	-4,4	6,8	6,6	-2,7	5,6	3,0	-22,5	7,6	-4,0	-8,2	2,2
	M	14,4	17,7	25,3	11,4	6,2	28,8	19,4	29,8	27,0	1,6	53,9	5,4
	A	0,6	0,4	-5,3	7,9	16,5	-9,3	4,5	34,5	-11,5	-8,8	21,2	-3,3
	M	-1,3	4,3	-3,0	-0,8	26,6	7,3	3,1	30,2	-0,7	-6,1	6,4	-9,1
	J	-0,5	-3,1	10,9	-6,9	-6,4	4,9	-0,9	0,0	7,8	6,2	-25,9	2,6
	J	2,4	-10,6	-4,4	7,2	39,4	3,8	-9,6	0,0	0,3	10,0	19,2	1,1
	A	-5,1	4,2	-11,3	-4,9	-1,8	-7,9	-4,2	10,9	0,2	7,6	33,3	-14,7
	S	1,9	-1,4	4,1	7,3	-30,8	-5,0	1,2	12,9	4,4	7,1	31,3	-9,6
	O	-3,2	-7,8	-11,2	2,5	8,0	-10,1	-1,0	3,9	-10,8	12,3	-15,1	-10,8
	N	0,2	-18,6	-10,1	0,6	-35,5	-13,3	5,2	2,7	3,7	1,7	16,7	7,4
	D	4,9	0,7	-1,1	12,9	19,0	4,7	-6,5	3,6	-9,6	4,9	1,1	9,7
1993	J					0,0				-16,8		-14,1	1,0
	F					30,6				-12,6			15,0

Period	EUR 12	UEBL	DK	D	GR	E	F	IRL	I	NL	P	UK	
<b>EFTA</b>													
Values in Mio ECU													
1990	111 370	5 396	6 821	51 354	356	1 866	12 655	1 046	12 434	6 769	1 310	11 363	
1991	108 894	5 368	6 687	50 739	384	1 940	11 653	1 056	11 955	7 099	1 278	10 715	
1992	107 686	5 621	6 700	50 456	395	2 117	11 957	1 139	11 349	6 806	1 200	9 947	
1990	IV	28 612	1 353	1 857	13 032	102	494	3 070	256	3 260	1 847	310	3 031
1991	I	27 609	1 356	1 643	12 976	84	473	2 966	275	3 125	1 782	328	2 602
	II	27 252	1 407	1 683	12 582	109	495	2 912	256	3 097	1 714	295	2 701
	III	26 102	1 243	1 574	12 381	92	410	2 696	240	2 741	1 836	337	2 554
	IV	27 931	1 383	1 787	12 799	100	563	3 078	285	2 992	1 767	319	2 858
1992	I	27 399	1 432	1 737	12 564	106	551	3 137	280	2 962	1 764	324	2 541
	II	26 634	1 404	1 597	12 074	84	610	3 098	308	2 899	1 707	257	2 596
	III	25 912	1 247	1 555	12 710	99	372	2 677	254	2 773	1 576	350	2 298
	IV	27 741	1 537	1 811	13 108	106	584	3 045	296	2 714	1 759	270	2 512
1991	A	7 881	337	541	4 035	26	91	666	82	595	597	85	826
	S	9 057	484	600	4 051	39	195	1 044	86	1 030	599	98	830
	O	10 082	510	622	4 545	33	195	1 154	90	1 088	702	121	1 021
	N	9 170	434	590	4 298	33	200	1 002	109	899	600	100	904
	D	8 635	433	542	3 956	33	167	916	86	1 012	458	90	940
1992	J	8 387	457	526	3 834	36	186	954	90	913	534	113	745
	F	8 973	429	577	4 090	37	175	1 004	101	996	602	106	856
	M	10 028	545	626	4 640	33	190	1 179	89	1 052	628	105	940
	A	9 373	462	520	4 445	34	143	1 164	103	957	584	101	861
	M	8 681	416	503	4 034	29	207	876	118	953	579	87	880
	J	8 543	519	549	3 595	21	260	1 058	88	990	544	64	855
	J	8 941	396	389	4 384	46	144	923	94	1 137	488	137	805
	A	7 663	329	545	3 955	27	95	721	80	671	489	77	674
	S	9 210	520	593	4 372	27	133	1 018	80	965	582	100	820
	O	10 120	571	591	4 847	41	185	1 128	108	1 036	647	102	863
	N	8 880	464	670	4 204	39	162	983	97	825	553	90	794
	D	8 611	476	509	4 057	26	236	936	91	854	494	78	855
1993	J					20				770		74	608
	F					20				966			758

Percentage change on the corresponding period of the previous year

1990	3,2	-2,1	8,6	1,1	-1,9	19,7	3,3	-0,6	3,6	4,0	12,1	8,1	
1991	-2,2	-0,1	-2,0	-1,2	7,9	4,0	-7,9	1,0	-3,9	4,9	-2,4	-5,7	
1992	-1,1	4,3	0,2	-0,6	2,9	9,1	2,6	7,9	-5,1	-4,1	-6,1	-7,2	
1990	IV	-1,8	-14,2	5,6	-2,3	-8,1	1,9	-10,7	-1,9	1,2	6,5	-0,3	4,1
1991	I	-2,6	-4,4	-3,3	-2,6	-3,4	4,9	-12,4	-6,1	5,6	4,5	-0,6	-3,4
	II	-4,7	2,4	-0,8	-3,0	17,2	10,7	-12,5	-4,8	-7,3	3,9	-12,2	-12,4
	III	1,1	-0,6	0,4	2,9	24,3	-13,5	-6,1	5,3	-4,6	17,0	0,9	-0,0
	IV	-2,4	2,2	-3,8	-1,8	-2,0	14,0	0,3	11,3	-8,2	-4,3	2,9	-5,7
1992	I	-0,8	5,6	5,7	-3,2	26,2	16,5	5,8	1,8	-5,2	-1,0	-1,2	-2,3
	II	-2,3	-0,2	-5,1	-4,0	-22,9	23,2	6,4	20,3	-6,4	-0,4	-12,9	-3,9
	III	-0,7	0,3	-1,2	2,7	7,6	-9,3	-0,7	5,8	1,2	-14,2	-3,9	-10,0
	IV	-0,7	11,1	1,3	2,4	6,0	3,7	-1,1	3,9	-9,3	-0,5	-15,4	-12,1
1991	A	-2,7	-12,0	-7,2	1,1	13,0	-51,9	-15,7	20,6	-11,1	16,4	-4,5	3,6
	S	0,7	2,3	3,8	-1,3	69,6	56,0	3,0	-4,4	1,0	4,9	0,0	-7,7
	O	-2,3	-4,9	0,0	-5,0	-5,7	42,3	-1,5	23,3	-2,9	8,5	15,2	-6,1
	N	-5,8	-2,0	0,0	-5,1	-2,9	5,8	-4,6	26,7	-11,0	-6,3	-5,7	-14,2
	D	2,2	18,0	-11,3	6,5	0,0	0,0	8,7	-10,4	-10,3	-11,8	-2,2	6,8
1992	J	-7,0	-6,9	-3,3	-10,4	-2,7	31,0	-1,0	11,1	-4,5	0,6	8,7	-16,1
	F	2,6	8,9	10,5	1,0	37,0	13,6	10,1	13,5	-9,2	19,4	-0,9	-3,8
	M	2,1	16,0	11,4	-0,2	65,0	7,3	9,1	-15,2	-1,8	-15,6	-8,7	14,1
	A	1,6	-1,1	-7,3	5,6	0,0	-28,9	14,1	22,6	-8,7	10,4	8,6	-12,5
	M	-2,1	-13,9	-7,9	-1,7	-12,1	41,8	-2,0	47,5	-0,7	-4,5	-10,3	-3,7
	J	-6,3	14,3	1,5	-15,8	-50,0	75,7	5,6	-6,4	-8,8	-5,9	-34,0	5,9
	J	-1,0	-5,7	-3,2	2,1	70,4	16,1	-4,1	32,4	2,0	-23,5	-0,7	-3,9
	A	-2,8	-2,4	0,7	-2,0	3,8	4,4	-7,0	-2,4	12,8	-18,1	-9,4	-18,4
	S	1,7	7,4	-1,2	7,9	-30,8	-31,8	-2,5	-7,0	-6,3	-2,8	2,0	-1,2
	O	0,4	12,0	-5,0	6,6	24,2	-5,1	-2,3	20,0	-4,8	-7,8	-15,7	-15,5
	N	-3,2	6,9	13,6	-2,2	18,2	-19,0	-1,9	-11,0	-8,2	-7,8	-10,0	-12,2
	D	-0,3	9,9	-6,1	2,6	-21,2	41,3	2,2	5,8	-15,6	7,9	-13,3	-9,0
1993	J					-44,4				-15,7		-34,5	-18,4
	F					-45,9				-3,0			-11,4



**TRENDS IN EC TRADE**  
**Major areas**
**Imports**

Period	EUR 12	UEBL	DK	D	GR	E	F	IRL	I	NL	P	UK
<b>United States</b>												
Values in Mio ECU												
1990	85 182	5 742	1 399	16 592	574	5 537	14 029	2 307	7 293	8 609	767	22 332
1991	91 941	6 251	1 548	19 262	747	5 767	16 661	2 543	8 227	9 016	715	21 203
1992	86 776	5 927	1 359	19 056	655	5 548	14 476	2 003	7 659	9 390	687	20 015
1990 IV	20 568	1 434	441	4 054	136	1 145	3 715	516	1 702	1 975	163	5 286
1991 I	21 612	1 523	297	4 326	138	1 280	4 188	591	1 927	2 113	166	5 062
II	25 189	1 645	488	5 413	149	1 703	4 249	687	2 307	2 449	192	5 907
III	22 249	1 450	397	5 005	170	1 364	4 070	576	1 924	2 128	181	4 983
IV	22 892	1 632	366	4 518	290	1 420	4 154	689	2 069	2 326	176	5 251
1992 I	24 537	1 573	374	5 334	152	1 519	4 410	501	2 238	2 584	177	5 673
II	22 667	1 517	419	4 641	187	1 651	3 787	546	2 220	2 109	174	5 416
III	18 363	1 293	278	4 298	153	1 042	2 790	450	1 612	1 960	183	4 303
IV	21 209	1 543	288	4 783	163	1 336	3 489	506	1 589	2 736	152	4 623
1991 A	6 650	444	124	1 488	58	326	1 113	199	498	668	52	1 679
S	7 216	507	152	1 457	76	488	1 461	181	612	634	42	1 605
O	7 854	497	111	1 544	97	422	1 522	223	656	763	57	1 961
N	7 576	464	124	1 562	107	534	1 413	228	597	675	52	1 819
D	7 214	441	128	1 411	83	464	1 208	231	820	862	59	1 506
1992 J	7 928	472	143	2 012	49	524	1 279	159	791	782	63	1 654
F	6 657	503	86	1 461	53	424	1 437	150	709	895	58	1 880
M	8 922	567	143	1 851	50	571	1 697	192	737	907	57	2 139
A	8 287	500	168	1 804	67	658	1 312	230	777	712	71	1 987
M	7 396	478	154	1 497	52	495	1 220	164	749	700	62	1 825
J	6 903	511	93	1 340	68	498	1 233	151	694	672	40	1 604
J	6 958	410	76	1 718	55	419	1 019	137	762	776	45	1 542
A	5 496	397	82	1 305	52	282	908	167	324	567	61	1 352
S	6 427	475	116	1 275	47	335	1 423	147	527	613	52	1 416
O	6 861	468	90	1 565	55	453	1 186	155	557	794	51	1 488
N	6 675	448	90	1 524	36	472	1 094	175	544	665	49	1 579
D	7 059	518	103	1 694	72	400	1 217	177	488	781	53	1 556
1993 J					45				647		53	1 718
F					41				575			1 767
Percentage change on the corresponding period of the previous year												
1990	1,8	3,2	-6,8	-3,0	14,8	-1,3	8,4	-2,0	-3,8	-1,8	0,4	6,5
1991	7,9	8,9	10,7	16,1	30,1	4,2	18,8	10,2	12,8	4,7	-6,8	-5,1
1992	-5,6	-5,2	-12,2	-1,1	-12,3	-3,8	-13,1	-21,2	-6,9	4,1	-3,9	-5,6
1990 IV	-2,2	5,1	2,6	-10,6	-12,3	-14,6	14,5	-9,9	-5,6	-10,7	-20,1	2,2
1991 I	-3,0	3,4	-13,4	0,2	-11,5	-13,1	14,6	7,7	0,4	-8,9	-19,4	-13,7
II	8,6	8,3	47,4	20,6	0,7	-4,7	25,2	7,7	11,3	1,7	-15,8	-4,5
III	16,3	10,3	40,3	34,0	26,9	20,5	24,7	-4,8	20,3	11,7	6,5	-0,2
IV	11,3	13,8	-17,0	11,4	113,2	24,0	11,8	33,5	21,6	17,8	8,0	-0,7
1992 I	13,5	3,3	25,9	23,3	10,1	18,7	5,3	-15,2	16,1	22,3	6,6	12,1
II	-10,0	-7,8	-14,1	-14,3	25,5	-3,1	-10,9	-20,5	-3,8	-13,9	-9,4	-8,3
III	-17,5	-10,8	-30,0	-14,1	-10,0	-23,6	-31,4	-21,9	-16,2	-7,9	1,1	-13,6
IV	-7,4	-5,5	-21,3	5,9	-43,8	-8,9	-16,0	-26,6	-23,2	17,6	-13,6	-12,0
1991 A	7,6	7,8	51,2	7,4	61,1	7,9	10,7	2,6	13,4	-5,1	-24,6	8,3
S	24,7	12,9	39,4	38,9	46,2	37,5	36,2	27,5	14,6	9,1	20,0	13,7
O	4,8	-6,9	-1,8	9,0	131,0	4,5	2,0	21,9	9,7	10,7	29,5	-0,9
N	11,6	2,4	-32,6	17,9	101,9	38,0	23,9	34,9	-2,0	6,5	2,0	2,1
D	18,7	12,8	-11,7	8,2	97,6	37,3	12,3	42,6	65,0	42,0	9,3	2,9
1992 J	7,5	-11,6	55,4	33,6	6,5	11,5	-4,7	-13,6	3,1	11,9	1,6	-1,3
F	16,0	7,9	-30,6	2,3	43,2	20,8	18,6	-19,4	16,2	35,6	23,4	26,9
M	16,9	8,8	81,0	33,7	-10,7	24,4	4,0	-13,1	34,2	20,5	3,6	11,6
A	-8,5	-8,9	-11,1	-13,0	42,6	4,3	-22,0	-10,5	0,4	-9,6	-11,3	0,2
M	-11,3	-15,4	19,4	-13,8	10,6	1,0	-4,8	-33,6	-3,2	-27,5	24,0	-11,0
J	-10,2	7,6	-44,3	-16,2	23,6	-13,1	-2,8	-17,9	-8,4	-0,4	-32,2	-14,5
J	-16,0	-8,1	-36,1	-16,6	57,1	-24,0	-31,2	-29,7	-6,4	-5,5	-40,0	-8,8
A	-17,4	-10,6	-33,9	-12,3	-10,3	-13,5	-18,4	-16,1	-34,9	-15,1	17,3	-19,5
S	-10,9	-6,3	-23,7	-12,5	-38,2	-31,4	-2,6	-18,8	-13,9	-3,3	23,8	-11,8
O	-12,6	-5,8	-18,9	-1,4	-43,3	7,3	-22,1	-30,5	-15,1	4,1	-10,5	-24,1
N	-11,9	-3,4	-27,4	-2,4	-66,4	-11,6	-22,6	-23,2	-8,9	-1,5	-5,8	-13,2
D	-2,1	17,5	-19,5	20,1	-13,3	-13,8	0,7	-23,4	-40,5	-9,4	-10,2	3,3
1993 J					-8,2				-18,2		-15,9	3,9
F					-22,6				-18,9			-6,0

Exports

Period	EUR 12	UEBL	DK	D	GR	E	F	IRL	I	NL	P	UK	
<b>United States</b>													
Values in Mio ECU													
1990	76 561	4 013	1 443	22 864	354	2 535	10 631	1 530	10 202	4 214	619	18 157	
1991	71 199	3 582	1 414	20 343	401	2 376	11 101	1 697	9 418	4 163	500	16 205	
1992	73 917	3 686	1 560	21 126	295	2 368	11 940	1 792	9 569	4 448	478	16 653	
1990	IV	19 298	952	374	5 411	100	663	2 644	408	2 533	986	144	5 083
1991	I	15 676	862	296	4 888	45	509	2 337	327	2 015	868	112	3 418
	II	17 661	899	381	4 771	83	620	2 787	431	2 396	929	125	4 239
	III	18 470	862	380	5 208	135	513	2 927	490	2 375	1 099	128	4 354
	IV	19 393	959	357	5 476	138	734	3 050	449	2 633	1 267	135	4 195
1992	I	17 438	819	316	5 102	68	513	3 137	414	2 240	922	111	3 795
	II	18 130	918	341	4 835	68	646	3 029	464	2 400	1 043	122	4 265
	III	18 121	924	328	5 328	85	520	2 714	424	2 402	1 103	130	4 161
	IV	20 228	1 025	576	5 861	74	688	3 061	490	2 527	1 379	115	4 432
1991	A	5 704	186	114	1 759	66	163	860	131	604	328	31	1 464
	S	5 958	307	144	1 670	22	143	982	195	745	390	40	1 319
	O	6 915	388	131	1 829	56	282	1 216	160	932	417	47	1 457
	N	6 344	315	122	1 929	41	247	930	151	792	395	40	1 380
	D	6 127	255	96	1 721	40	204	929	138	914	417	41	1 371
1992	J	5 365	261	83	1 627	26	146	874	123	626	361	35	1 203
	F	5 536	236	117	1 565	19	192	908	152	776	296	33	1 241
	M	6 530	322	109	1 909	22	175	1 355	139	838	265	43	1 352
	A	6 118	292	109	1 745	27	235	995	118	766	381	41	1 408
	M	5 746	313	97	1 496	25	212	908	166	792	255	37	1 445
	J	6 239	310	112	1 594	16	200	1 126	179	842	408	40	1 412
	J	7 078	342	94	2 046	57	186	1 070	178	1 036	423	57	1 590
	A	4 940	212	101	1 478	17	130	703	112	615	305	32	1 235
	S	6 075	369	120	1 804	11	204	924	136	751	371	37	1 346
	O	6 936	357	263	2 042	25	233	1 056	155	860	425	39	1 481
	N	6 243	342	176	1 780	30	227	934	170	796	373	39	1 376
	D	6 891	327	123	2 039	20	228	1 079	165	871	427	38	1 574
1993	J					21				690		38	1 253
	F					24				796			1 319
Percentage change on the corresponding period of the previous year													
1990		-1,9	-8,2	-3,0	1,5	-9,5	-14,0	-0,4	3,4	-7,3	-6,8	-10,4	1,3
1991		-7,0	-10,7	-2,0	-11,0	13,3	-6,3	4,4	10,9	-7,7	-1,2	-19,2	-10,8
1992		3,8	2,9	10,3	3,8	-26,4	-0,3	7,6	5,6	1,6	6,8	-4,4	2,8
1990	IV	-6,4	-12,7	-5,8	-7,0	-31,5	-9,7	-0,8	-2,2	-17,6	-21,2	-22,6	5,0
1991	I	-18,7	-20,0	-9,5	-20,9	-59,5	-10,2	-10,7	-9,2	-16,4	-22,2	-31,3	-21,7
	II	-8,5	-9,6	-2,8	-15,0	27,7	-13,2	0,4	14,0	-15,1	-7,6	-29,4	-3,0
	III	-1,0	-12,8	8,9	-8,0	73,1	-13,3	12,8	27,3	-2,6	-0,8	-5,2	0,4
	IV	0,5	0,7	-4,5	1,2	38,0	10,7	15,4	10,0	3,9	28,5	-6,3	-17,5
1992	I	11,2	-5,0	-6,8	4,4	51,1	0,8	34,2	26,6	11,2	6,2	-0,9	11,0
	II	2,7	2,1	-10,5	1,3	-19,1	4,2	8,7	7,7	0,2	12,3	-2,4	0,6
	III	-1,9	7,2	-13,7	2,3	-37,0	1,4	-7,3	-13,5	1,1	0,4	1,6	-4,4
	IV	4,3	6,9	61,3	7,0	-46,4	-6,3	0,4	9,1	-4,0	8,8	-14,8	5,6
1991	A	-4,9	-27,3	10,7	-7,8	120,0	-1,2	-0,2	15,9	-11,6	-21,2	-8,8	2,7
	S	5,0	-7,0	32,1	1,5	37,5	-12,8	22,0	54,8	-7,5	32,2	14,3	-1,9
	O	-1,9	6,3	-3,0	-13,1	86,7	11,9	23,2	18,5	1,2	18,1	2,2	-15,2
	N	0,5	0,0	0,8	10,5	115,8	14,4	12,7	12,7	6,5	34,4	-24,5	-25,4
	D	5,4	-3,4	-12,7	11,0	-20,0	4,6	11,5	0,0	5,2	36,7	-2,4	-5,8
1992	J	6,8	-8,1	-6,7	1,7	13,0	-18,9	26,3	9,8	4,0	30,3	-14,6	7,0
	F	9,0	-6,0	21,9	-2,0	111,1	15,7	24,6	42,1	16,5	10,4	3,1	7,3
	M	17,7	-1,2	5,8	12,9	69,2	7,4	49,6	28,7	12,3	-16,4	22,9	18,9
	A	6,4	-3,6	5,8	3,7	17,4	9,8	15,2	3,5	4,1	54,9	5,1	-1,4
	M	0,0	3,8	-24,2	-2,0	-39,0	0,0	7,5	10,7	6,2	-14,4	-9,8	-0,8
	J	2,8	5,1	-4,3	2,0	-15,8	3,1	6,2	7,8	-7,8	17,6	-9,1	4,7
	J	4,4	-5,5	-18,3	15,0	23,9	-10,1	-3,9	7,9	1,1	24,0	9,6	1,0
	A	-13,4	14,0	-11,4	-16,0	-74,2	-20,2	-18,3	-14,5	1,8	-7,0	3,2	-15,6
	S	2,0	20,2	-16,7	8,0	-50,0	42,7	-5,9	-30,3	-4,9	-7,5	2,0	2,0
	O	0,3	-8,0	100,8	11,6	-55,4	-17,4	-13,2	-3,1	-7,7	1,9	-17,0	1,6
	N	-1,6	8,6	44,3	-7,7	-26,8	-8,1	0,4	12,6	0,5	-5,6	-2,5	-0,3
	D	12,5	28,2	28,1	18,5	-50,0	11,8	16,1	19,6	-4,7	2,4	-7,3	14,8
1993	J					-19,2				10,2		8,6	4,2
	F					26,3				2,6			6,3

# TRENDS IN EC TRADE

## Major areas

### Imports

Period	EUR 12	UEBL	DK	D	GR	E	F	IRL	I	NL	P	UK	
Japan													
Values in Mio ECU													
1990	46 224	3 412	857	14 483	923	2 747	5 444	715	3 331	4 316	517	9 480	
1991	51 818	3 803	816	16 554	1 157	3 164	5 830	638	3 603	5 962	607	9 682	
1992	51 511	3 904	870	15 944	1 152	3 259	5 744	558	3 411	6 187	695	9 787	
1990	IV	12 055	867	216	3 740	243	700	1 433	162	893	1 328	143	2 331
1991	I	11 891	860	203	3 787	295	669	1 391	182	856	1 407	125	2 117
	II	13 555	1 060	225	4 316	185	873	1 536	174	1 071	1 495	164	2 456
	III	13 047	946	191	4 366	293	742	1 388	146	802	1 499	158	2 516
	IV	13 325	937	197	4 086	384	880	1 515	136	874	1 561	161	2 594
1992	I	12 996	940	240	4 048	272	854	1 439	155	926	1 652	152	2 318
	II	13 539	1 096	250	4 054	255	941	1 546	144	982	1 558	175	2 537
	III	12 174	952	192	3 751	256	741	1 315	119	706	1 414	187	2 541
	IV	12 602	916	189	4 091	368	722	1 444	140	796	1 563	181	2 391
1991	A	4 020	290	63	1 468	99	210	392	36	162	416	36	847
	S	4 347	324	60	1 426	68	257	512	50	340	497	47	767
	O	4 768	333	63	1 491	96	315	566	44	320	577	52	911
	N	4 640	299	61	1 422	191	315	505	52	328	477	51	939
	D	3 872	295	58	1 173	94	249	434	40	228	515	50	738
1992	J	4 063	282	80	1 225	110	254	450	52	308	502	44	757
	F	4 133	293	68	1 330	75	284	421	46	285	549	51	731
	M	4 784	349	92	1 494	87	316	567	57	333	601	57	830
	A	4 831	389	109	1 433	77	327	546	50	341	574	59	927
	M	4 293	362	66	1 322	75	315	446	43	332	451	68	813
	J	4 398	342	69	1 299	102	299	555	52	309	531	41	797
	J	4 523	308	56	1 379	114	308	462	38	294	518	65	981
	A	3 601	320	72	1 161	61	166	359	41	129	437	51	804
	S	4 021	325	58	1 211	81	259	494	40	283	457	57	755
	O	4 550	320	60	1 537	121	246	530	41	275	552	60	907
	N	4 209	309	61	1 308	61	243	485	50	291	477	58	866
	D	3 952	284	63	1 247	187	222	427	48	230	463	63	718
1993	J					54				298		35	723
	F					96				271			643
Percentage change on the corresponding period of the previous year													
1990	-0.2	6.3	12.8	0.7	-4.7	-0.0	-0.8	-1.1	3.9	20.9	-2.3	-11.8	
1991	12.1	11.5	-4.8	14.3	25.4	15.2	7.1	-10.8	8.2	38.1	17.4	2.1	
1992	-0.6	2.7	6.6	-3.7	-0.4	3.0	-1.5	-12.5	-5.3	3.8	14.5	1.1	
1990	IV	3.3	10.6	9.1	-2.3	-11.0	-2.9	-1.4	16.5	9.6	61.2	5.9	-6.7
1991	I	5.5	2.5	-1.9	5.7	55.3	-1.2	5.9	-8.5	1.8	35.7	21.4	-7.3
	II	16.1	15.8	11.4	23.3	-29.9	18.8	7.2	-12.6	20.9	48.2	31.2	1.9
	III	16.3	19.6	-17.7	19.2	29.6	16.7	9.7	-8.4	12.8	59.1	8.2	2.4
	IV	10.5	8.1	-8.8	9.3	58.0	25.7	5.7	-16.0	-2.1	17.5	12.6	11.3
1992	I	9.3	9.3	18.2	6.9	-7.8	27.7	3.5	-14.8	8.2	17.4	21.6	9.5
	II	-0.1	3.4	11.1	-6.1	37.8	7.8	0.7	-17.2	-8.3	4.2	6.7	3.3
	III	-6.7	0.6	0.5	-14.1	-12.6	-0.1	-5.3	-16.5	-12.0	-5.7	18.4	1.0
	IV	-3.9	-2.2	-4.1	0.1	-4.2	-18.0	-4.7	2.9	-8.9	0.1	12.4	-7.8
1991	A	9.1	8.6	-17.1	13.5	62.3	36.4	-1.5	-28.0	-2.4	37.3	-14.3	-3.2
	S	17.2	19.6	1.7	30.3	3.0	8.9	13.5	-2.0	21.9	38.4	-14.5	-2.8
	O	9.5	3.7	1.6	9.4	29.7	30.7	1.1	-13.7	2.6	38.7	4.0	0.8
	N	9.8	-3.5	-43.5	9.8	154.7	23.0	5.6	-16.1	-3.0	7.7	-8.9	16.6
	D	15.9	25.0	26.1	7.9	0.0	23.9	11.3	-2.4	-5.8	48.4	51.5	18.5
1992	J	-0.4	8.5	25.0	-9.7	-20.9	4.1	-8.0	-18.8	4.8	14.4	2.3	10.2
	F	15.8	22.1	-2.9	12.4	17.2	50.3	9.1	-24.6	2.9	23.9	24.4	18.5
	M	12.8	-3.3	31.4	19.8	-6.5	33.8	10.5	0.0	16.8	14.5	46.2	2.0
	A	-0.8	6.3	29.8	-5.8	37.5	-0.3	-5.4	-13.8	-18.4	11.2	-1.7	4.4
	M	-2.0	6.2	1.5	-1.3	-6.3	14.5	-10.3	-21.8	-6.7	-10.0	23.6	-0.5
	J	2.8	-2.3	7.8	-10.7	104.0	12.0	20.4	-13.3	4.0	11.8	-14.6	5.8
	J	-3.1	-7.5	-16.4	-6.3	-9.5	12.0	-4.7	-35.6	-2.0	-11.6	3.2	9.0
	A	-10.4	10.3	14.3	-20.9	-38.4	-21.0	-8.4	13.9	-20.4	5.0	41.7	-5.1
	S	-7.5	0.3	-3.3	-15.1	19.1	0.8	-3.5	-20.0	-16.8	-8.0	21.3	-1.4
	O	-4.6	-3.9	-4.8	3.1	26.0	-21.9	-6.4	-6.8	-14.1	-4.3	15.4	-11.4
	N	-9.3	3.3	0.0	-8.0	-68.1	-22.9	-4.0	-3.8	-11.3	0.0	13.7	-7.9
	D	2.1	-3.7	8.6	6.3	98.9	-10.8	-1.6	20.0	0.9	-10.1	26.0	-2.7
1993	J					-50.9				-3.2		-20.5	-4.5
	F					28.0				-4.9			-12.0

Exports

Period	EUR 12	UEBL	DK	D	GR	E	F	IRL	I	NL	P	UK	
<b>Japan</b>													
Values in Mio ECU													
1990	22 721	1 238	923	8 504	61	415	3 401	343	3 136	896	132	3 672	
1991	22 155	1 129	1 042	8 051	69	393	3 644	444	2 999	1 006	115	3 262	
1992	20 507	988	1 112	7 236	69	394	3 309	630	2 647	989	108	3 025	
1990	IV	5 775	278	210	2 269	10	103	946	86	752	224	18	880
1991	I	5 464	292	230	2 046	10	90	908	100	736	240	24	789
	II	5 336	276	257	1 794	14	99	962	103	760	240	30	801
	III	5 662	295	283	2 045	21	104	889	101	778	264	29	853
	IV	5 693	265	273	2 167	24	99	884	140	726	262	33	819
1992	I	5 243	268	271	1 876	11	91	788	154	695	263	27	797
	II	4 883	243	269	1 720	20	99	754	151	609	216	25	777
	III	5 172	235	276	1 722	21	108	924	140	758	242	27	718
	IV	5 210	240	296	1 917	17	95	843	185	585	268	29	733
1991	A	1 598	57	90	596	2	33	265	27	187	68	5	268
	S	1 864	112	98	736	6	28	245	45	260	79	7	248
	O	2 001	100	100	750	10	36	302	51	273	88	12	279
	N	1 890	92	89	696	7	33	345	51	193	91	14	278
	D	1 797	73	77	721	7	31	235	38	262	83	6	262
1992	J	1 627	75	66	550	3	26	288	54	167	116	7	253
	F	1 728	95	91	604	6	37	253	47	253	73	13	256
	M	1 858	97	89	722	2	29	244	53	255	72	7	288
	A	1 774	81	93	695	9	24	248	50	206	78	12	277
	M	1 466	79	80	510	9	36	189	55	180	74	9	246
	J	1 637	83	92	515	2	39	314	46	223	64	5	253
	J	1 848	93	87	631	10	43	278	45	307	84	9	260
	A	1 506	48	80	523	5	31	307	39	193	68	4	208
	S	1 793	97	88	568	6	34	340	55	258	90	7	250
	O	1 896	85	100	770	6	31	264	57	235	96	13	238
	N	1 591	85	90	539	7	25	303	65	140	78	6	253
	D	1 715	72	97	608	5	39	278	63	210	91	10	242
1993	J					3				174		5	213
	F					3				193			236

Percentage change on the corresponding period of the previous year

1990	7.5	4.2	-16.3	15.2	-24.7	6.1	7.7	-15.9	7.2	-8.9	2.3	8.7	
1991	-2.5	-8.8	12.9	-5.3	13.1	-5.3	7.1	29.4	-4.4	12.3	-12.9	-11.2	
1992	-7.4	-12.5	6.7	-10.1	0.0	0.3	-9.2	41.9	-11.7	-1.7	-6.1	-7.3	
1990	IV	3.0	-10.0	-19.8	14.8	-67.7	-1.9	-0.8	-24.6	-2.1	-8.9	-62.5	10.7
1991	I	-8.8	-17.5	-20.7	-13.8	-69.7	11.1	5.7	-5.7	-0.4	0.4	-11.1	-11.0
	II	-2.2	-4.2	-0.4	-8.5	55.6	-21.4	28.6	22.6	-1.3	11.1	-36.2	-15.5
	III	2.9	-6.9	72.6	7.6	110.0	-1.9	4.8	50.7	-11.2	21.7	-25.6	-11.0
	IV	-1.4	-4.7	30.0	-4.5	140.0	-3.9	-6.6	62.8	-3.5	17.0	83.3	-6.9
1992	I	-4.0	-8.2	17.8	-8.3	10.0	1.1	-13.2	54.0	-5.6	9.6	12.5	1.0
	II	-8.5	-12.0	4.7	-4.1	42.9	0.0	-21.6	46.6	-19.9	-10.0	-16.7	-3.0
	III	-9.7	-20.3	-2.5	-15.8	0.0	3.8	39.6	38.6	-2.6	-8.3	-6.9	-15.8
	IV	-8.5	-9.4	8.4	-11.5	-29.2	-4.0	-4.6	32.1	-19.4	2.3	-12.1	-10.5
1991	A	-7.2	-9.5	95.7	-7.3	-50.0	43.5	10.0	80.0	-26.7	-18.1	-28.6	-21.6
	S	11.0	-5.1	36.1	32.6	100.0	-22.2	-0.4	80.0	2.4	16.2	-36.4	-14.5
	O	-9.9	-9.1	28.2	-15.9	233.3	2.9	-18.2	82.1	-3.2	-9.3	9.1	-11.4
	N	3.6	1.1	50.8	-4.4	133.3	-5.7	21.5	70.0	-2.0	40.0	100.0	-15.0
	D	4.1	-5.2	13.2	11.3	75.0	-6.1	-19.8	35.7	-4.0	38.3	33.3	11.0
1992	J	-9.5	-15.7	-5.7	-20.3	-25.0	-13.3	-11.7	116.0	-3.1	43.9	0.0	-10.3
	F	-6.1	-2.1	12.3	-9.9	100.0	32.1	-13.1	46.9	-14.8	-14.1	30.0	3.6
	M	2.2	-8.5	25.4	5.2	-33.3	-9.4	-16.2	26.2	4.1	-1.4	-22.2	11.2
	A	-3.3	-5.8	25.7	19.2	200.0	-31.4	-39.4	100.0	-19.8	0.0	9.1	1.1
	M	-18.1	-16.0	-4.8	-24.6	80.0	5.9	-28.4	61.8	-22.4	-12.9	-35.7	-8.6
	J	-4.0	-13.5	4.5	-3.7	-71.4	30.0	7.5	7.0	-17.7	-15.8	-37.5	-2.3
	J	-15.4	-26.2	-4.4	-11.5	-23.1	0.0	-26.8	55.2	-7.3	-17.6	-52.6	-23.1
	A	-5.8	-11.1	-12.2	-12.2	150.0	-6.1	15.8	44.4	3.2	0.0	-20.0	-22.4
	S	-3.8	-13.4	-10.2	-22.8	0.0	21.4	38.8	22.2	-0.8	13.9	0.0	0.8
	O	-5.2	-15.0	0.0	-2.7	-40.0	-13.9	-12.6	11.8	-13.9	9.1	8.3	-14.7
	N	-15.8	-7.6	1.1	-22.6	0.0	-24.2	-12.2	27.5	-27.5	-14.3	-57.1	-9.0
	D	-4.6	-1.4	26.0	-15.7	-28.6	25.8	18.3	65.8	-19.8	9.6	25.0	-7.6
1993	J					0.0				-7.0		-28.6	-15.8
	F					-50.0				-23.7			-7.8

# TRENDS IN EC TRADE

## Major areas

## Imports

Period	EUR 12	UEBL	DK	D	GR	E	F	IRL	I	NL	P	UK	
<b>Class 2 : Developing countries</b>													
Values in Mio ECU													
1990	143 948	9 262	2 233	30 186	1 982	11 777	24 244	618	22 096	16 476	2 988	22 085	
1991	150 318	9 117	2 066	33 946	2 587	13 233	25 586	716	22 139	17 248	2 768	20 912	
1992	145 723	8 281	1 869	32 675	2 626	13 065	24 322	810	20 519	17 493	2 664	21 399	
1990	IV	39 095	2 162	541	8 475	322	3 644	6 677	155	6 479	4 263	836	5 541
1991	I	36 756	2 410	420	8 227	506	3 210	6 665	176	5 611	4 010	646	4 875
	II	36 857	2 525	593	8 121	635	3 253	6 000	174	5 407	4 333	636	5 180
	III	38 392	2 153	585	8 957	470	3 326	6 327	187	5 448	4 638	764	5 538
	IV	38 313	2 029	469	8 642	976	3 444	6 595	178	5 674	4 267	721	5 320
1992	I	36 825	2 283	472	8 382	640	3 207	6 423	195	5 568	3 940	600	5 116
	II	36 055	2 172	500	7 824	645	3 341	5 935	187	5 423	3 979	665	5 384
	III	35 066	2 035	449	8 064	640	3 040	5 766	195	4 731	3 924	738	5 483
	IV	37 778	1 791	448	8 405	702	3 477	6 197	234	4 798	5 650	661	5 417
1991	A	12 117	700	184	3 095	191	1 015	1 921	65	1 500	1 406	194	1 844
	S	12 904	716	162	2 946	199	1 164	2 024	60	1 985	1 607	239	1 802
	O	13 803	730	173	3 235	197	1 260	2 223	69	2 076	1 692	265	1 885
	N	12 896	660	160	2 846	501	1 167	2 279	59	1 823	1 357	205	1 841
	D	11 572	635	133	2 561	266	1 017	2 077	51	1 790	1 223	233	1 588
1992	J	12 893	760	163	2 937	298	1 123	2 172	69	1 928	1 479	216	1 748
	F	11 608	687	139	2 672	204	974	2 102	63	1 761	1 175	188	1 641
	M	12 307	828	169	2 772	137	1 110	2 142	63	1 878	1 286	196	1 727
	A	11 951	689	221	2 743	143	1 032	1 968	65	1 741	1 273	263	1 814
	M	11 500	705	131	2 486	192	1 178	1 749	57	1 859	1 260	195	1 688
	J	12 491	783	143	2 595	310	1 132	2 206	65	1 823	1 365	186	1 882
	J	12 438	691	131	2 835	346	1 055	2 011	63	1 801	1 347	247	1 912
	A	10 658	640	150	2 520	143	1 011	1 751	63	1 247	1 177	222	1 734
	S	11 870	713	163	2 709	151	967	1 976	69	1 683	1 369	238	1 830
	O	12 077	643	150	2 888	136	1 151	2 067	71	1 624	1 323	209	1 816
	N	11 534	560	143	2 622	194	1 016	2 018	79	1 626	1 245	212	1 819
	D	12 542	606	148	2 896	372	1 305	2 095	84	1 547	1 467	240	1 782
1993	J					90				1 739		206	1 975
	F					133				1 624			1 622
Percentage change on the corresponding period of the previous year													
1990	5,0	-5,3	-8,2	8,1	4,3	3,7	6,9	5,6	5,2	4,6	16,4	4,5	
1991	4,4	-1,6	-7,5	12,5	30,5	12,4	5,5	15,9	0,2	4,7	-7,4	-5,3	
1992	-3,1	-9,2	-9,5	-3,7	1,5	-1,3	-4,9	13,1	-7,3	1,4	-3,8	2,3	
1990	IV	11,1	-9,8	-8,6	17,3	-47,6	22,0	10,1	-12,4	17,8	10,0	26,9	9,1
1991	I	1,7	-7,5	-22,7	10,6	-1,7	15,4	6,6	7,3	0,3	-6,2	-12,1	
	II	9,9	6,5	10,8	22,0	-11,1	20,2	8,0	16,8	6,2	13,3	-8,1	-1,2
	III	9,1	1,4	-4,9	17,6	9,0	25,8	9,9	24,7	10,5	5,6	-1,0	-3,8
	IV	-2,0	-6,2	-13,3	2,0	203,1	-5,5	-1,2	14,8	-12,4	0,1	-13,8	-4,0
1992	I	0,2	-5,3	12,4	-1,9	26,5	-0,1	-3,6	10,8	-0,8	-1,7	-7,1	4,9
	II	-2,2	-14,0	-15,7	-3,7	1,6	2,7	-1,1	7,5	0,3	-8,2	4,6	3,9
	III	-8,7	-5,5	-23,2	-10,0	36,2	-8,6	-8,9	4,3	-13,2	-15,4	-3,4	-1,0
	IV	-1,4	-11,7	-4,5	-2,7	-28,1	1,0	-6,0	31,5	-15,4	32,4	-8,3	1,8
1991	A	0,3	-5,4	-41,8	7,7	32,6	11,9	10,3	14,0	8,1	-20,0	-8,1	-5,4
	S	7,9	6,9	5,9	20,0	45,3	26,8	-0,7	20,0	3,3	14,4	-10,5	-7,5
	O	-2,1	-7,2	-8,0	10,3	101,0	-5,7	-5,6	21,1	-10,6	4,3	-20,7	-8,8
	N	-2,7	-6,4	-24,5	-3,5	482,6	-6,6	4,0	13,5	-15,6	-7,8	-16,7	-4,8
	D	0,1	-4,1	9,9	-1,4	81,0	-3,5	-0,1	10,9	-9,6	5,8	0,0	6,9
1992	J	-7,1	-17,1	4,5	-2,3	156,9	-15,8	-13,8	7,8	-14,2	5,9	-22,9	-4,8
	F	1,5	-5,9	10,3	1,4	0,0	0,5	0,4	21,2	0,2	-8,0	12,5	15,3
	M	7,7	8,5	33,1	7,2	-25,9	22,7	4,2	3,3	17,2	-4,4	4,8	6,7
	A	-3,3	-18,9	37,3	2,3	-14,4	-10,7	-4,7	16,1	-6,0	-10,2	18,5	5,2
	M	-8,0	-22,5	-48,8	-14,0	-9,4	12,6	-8,0	-12,3	3,2	-15,0	12,7	-4,0
	J	4,7	3,2	-15,9	1,8	22,0	8,4	8,2	16,1	4,4	-4,3	-13,1	12,1
	J	-6,1	-5,9	-44,3	-2,8	327,2	-8,1	-12,6	0,0	-8,1	-17,1	-13,9	0,6
	A	-12,0	-8,6	-18,5	-18,6	-25,1	-0,4	-8,8	-3,1	-16,9	-16,3	14,4	-6,0
	S	-8,0	-0,4	0,6	-8,0	-24,1	-16,9	-2,4	15,0	-15,2	-14,8	-0,4	1,6
	O	-12,5	-11,9	-13,3	-10,7	-31,0	-8,7	-7,0	2,9	-21,8	-21,8	-3,7	-3,7
	N	-10,6	-15,2	-10,6	-7,9	-61,3	-12,9	-11,5	33,9	-10,8	-9,3	-3,4	-1,2
	D	8,4	-4,6	11,3	13,1	39,8	28,3	0,9	64,7	-13,6	20,0	3,0	12,2
1993	J					-69,8				-9,8		-4,6	13,0
	F					-34,8				-7,8			-1,2



Exports

Period	EUR 12	UEBL	DK	D	GR	E	F	IRL	I	NL	P	UK	
Class 2 : Developing countries													
Values in Mio ECU													
1990	134 425	8 833	2 715	32 099	785	8 557	29 154	1 060	17 738	8 332	892	24 260	
1991	142 672	9 580	2 631	35 661	950	9 545	30 928	1 061	19 620	8 417	978	23 302	
1992	152 818	9 909	3 090	38 489	1 025	10 607	33 103	1 205	21 671	9 085	1 240	23 393	
1990	IV	35 438	2 385	803	8 133	228	2 540	7 819	228	4 798	2 116	257	6 132
1991	I	31 492	2 143	502	7 910	153	1 998	7 056	230	4 068	2 019	195	5 218
	II	34 257	2 367	652	8 188	210	2 385	7 311	252	4 977	1 988	215	5 713
	III	35 810	2 316	723	9 672	287	2 153	7 549	306	4 630	2 071	245	5 859
	IV	41 113	2 755	754	9 891	301	3 009	9 012	272	5 944	2 340	323	6 513
1992	I	36 230	2 383	684	9 268	240	2 430	7 797	277	5 059	2 206	261	5 626
	II	37 851	2 472	764	9 167	196	2 521	8 013	336	5 730	2 195	277	6 179
	III	36 927	2 252	862	9 684	276	2 500	7 750	314	4 988	2 142	410	5 751
	IV	41 810	2 803	780	10 371	313	3 155	9 544	279	5 894	2 543	293	5 837
1991	A	10 787	619	222	3 173	98	635	2 088	92	1 270	636	74	1 881
	S	11 558	829	250	3 021	72	732	2 617	106	1 285	652	67	1 927
	O	13 782	990	226	3 322	78	1 040	3 132	107	1 931	796	85	2 074
	N	12 981	826	216	3 236	105	1 001	2 759	92	1 733	773	108	2 130
	D	14 312	914	287	3 339	115	961	3 120	73	2 288	759	98	2 359
1992	J	11 493	734	233	3 036	60	667	2 335	87	1 655	833	84	1 769
	F	11 743	782	209	2 909	113	893	2 553	92	1 629	665	86	1 813
	M	12 955	858	220	3 322	68	870	2 902	98	1 775	708	91	2 044
	A	13 024	844	233	3 338	59	816	2 769	104	1 889	760	95	2 117
	M	11 748	763	214	2 816	77	827	2 376	118	1 852	681	107	1 918
	J	13 051	854	303	3 013	60	878	2 873	114	1 990	755	67	2 144
	J	14 166	883	233	3 531	141	1 043	2 951	111	2 202	855	105	2 109
	A	10 513	550	225	3 106	59	680	2 122	90	1 290	582	94	1 714
	S	12 175	845	371	3 046	73	779	2 666	113	1 495	704	165	1 917
	O	13 536	841	228	3 375	118	1 156	3 012	90	1 943	828	93	1 853
	N	13 093	882	233	3 211	96	948	3 163	87	1 714	718	90	1 950
	D	15 051	1 067	279	3 784	104	1 053	3 373	101	2 237	909	109	2 034
1993	J					54				1 699		57	1 754
	F					65				1 842			1 754
Percentage change on the corresponding period of the previous year													
1990	2,5	-2,5	9,1	6,8	-6,3	0,1	3,2	-13,9	0,1	-1,6	12,1	2,0	
1991	6,1	8,5	-3,1	11,1	21,0	11,5	6,1	0,1	10,6	1,0	9,6	-3,9	
1992	7,1	3,4	17,4	7,9	7,9	11,1	7,0	13,6	10,5	7,9	26,8	0,4	
1990	IV	-0,7	-2,1	21,9	5,5	-24,3	13,8	-2,4	-31,3	-6,1	-9,6	12,2	-3,1
1991	I	-7,7	-8,2	-28,3	-8,6	-20,7	0,8	-5,5	-18,1	-1,0	-12,4	-8,5	-11,5
	II	2,9	13,1	3,7	9,2	-5,0	12,5	-2,0	-18,2	7,8	0,9	0,0	-7,5
	III	13,4	14,7	23,8	23,8	76,1	12,5	17,8	26,4	9,9	6,6	18,4	-3,3
	IV	16,0	15,5	-6,1	21,6	32,0	18,5	15,3	19,3	23,9	10,6	25,7	6,2
1992	I	15,0	11,2	36,3	17,2	56,9	21,6	10,5	20,4	24,4	9,3	33,8	7,8
	II	10,5	4,4	17,2	12,0	-6,7	5,7	9,6	33,3	15,1	10,4	28,8	8,2
	III	3,1	-2,8	19,2	0,1	-3,8	16,1	2,7	2,6	7,7	3,4	67,3	-1,8
	IV	1,7	1,7	3,4	4,9	4,0	4,9	5,9	2,6	-0,8	8,7	-9,3	-10,4
1991	A	4,3	8,8	15,0	14,1	78,2	14,8	1,7	48,4	14,8	-2,0	32,1	-17,2
	S	20,6	26,2	33,7	37,6	12,5	23,4	41,2	21,8	-5,4	1,4	-1,5	2,6
	O	14,0	23,3	-3,0	18,3	-3,7	25,0	13,6	30,5	26,0	11,0	14,9	-4,4
	N	11,3	7,4	-17,6	18,0	61,5	8,0	6,4	15,0	29,6	19,1	20,0	-1,1
	D	23,9	20,7	0,3	27,2	42,0	23,4	25,0	10,6	18,9	14,1	24,1	31,3
1992	J	12,2	8,9	55,3	14,6	-10,4	12,3	6,2	13,0	34,3	16,3	27,3	-2,8
	F	15,5	13,5	25,1	17,6	135,4	36,8	8,4	27,8	14,6	2,9	65,4	13,8
	M	17,3	10,4	25,0	19,2	78,9	15,5	16,8	19,5	25,6	8,1	30,0	13,1
	A	15,4	18,0	36,3	26,7	-20,3	-3,4	8,8	35,1	24,0	20,6	39,7	5,7
	M	2,5	-8,4	3,9	-5,8	51,0	1,1	8,2	29,7	14,2	0,3	48,6	1,1
	J	13,0	5,6	23,7	17,6	-28,6	21,6	8,0	35,7	8,7	11,9	11,7	18,0
	J	5,5	2,6	2,2	1,5	22,6	32,5	3,8	2,8	6,1	9,3	26,5	2,2
	A	-2,5	-11,1	1,4	-2,1	-39,8	7,1	1,6	-2,2	1,6	-8,5	27,0	-8,9
	S	5,3	1,9	49,4	0,8	1,4	6,4	1,9	6,6	16,3	8,0	146,3	-0,5
	O	-1,8	-15,1	0,9	1,6	51,3	11,2	-3,8	-15,9	0,6	4,0	9,4	-10,7
	N	0,9	6,8	7,9	-0,8	-8,6	-5,3	14,6	-5,4	-1,1	-7,1	-16,7	-8,5
	D	5,2	16,7	-2,8	13,3	-9,6	9,6	8,1	38,4	-2,2	19,8	11,2	-13,8
1993	J					-10,0				2,7		-32,1	-0,8
	F					-42,5				13,1			-3,3

**TRENDS IN EC TRADE**  
**Major areas**

## Imports

Period	EUR 12	UEBL	DK	D	GR	E	F	IRL	I	NL	P	UK	
<b>ACP (69 countries)</b>													
Values in Mio ECU													
1990	20 125	2 356	179	3 181	165	2 119	4 574	146	2 081	1 878	829	2 617	
1991	19 134	2 036	67	3 138	203	2 114	4 200	147	1 949	2 021	638	2 621	
1992	17 954	2 090	99	2 820	155	2 009	3 979	149	1 649	1 706	720	2 577	
1990	IV	6 230	545	24	1 050	41	809	1 401	30	596	711	260	763
1991	I	4 998	438	17	836	35	552	1 153	34	514	566	157	698
	II	4 637	564	17	757	67	440	906	34	478	527	146	701
	III	4 557	533	17	780	31	532	975	39	451	427	182	590
	IV	4 942	501	16	765	70	590	1 166	40	506	501	153	633
1992	I	4 941	590	17	767	34	627	1 101	40	436	410	203	717
	II	4 571	608	52	689	46	488	961	33	431	416	184	663
	III	4 022	552	15	666	26	369	847	41	353	327	195	632
	IV	4 420	341	14	698	49	525	1 071	35	429	553	138	565
1991	A	1 282	170	6	248	15	155	271	14	99	90	27	187
	S	1 579	179	6	251	8	172	378	14	147	177	56	192
	O	1 694	173	6	290	12	160	408	16	186	191	43	206
	N	1 691	153	6	229	43	190	432	12	165	193	45	223
	D	1 555	175	4	246	14	239	327	11	156	117	63	204
1992	J	1 695	178	5	259	9	234	328	14	158	176	88	246
	F	1 578	178	6	221	15	193	406	12	139	125	57	225
	M	1 668	233	7	287	10	200	367	14	138	110	57	246
	A	1 557	189	38	228	28	182	351	12	128	142	69	192
	M	1 469	185	7	231	9	178	294	9	129	136	65	226
	J	1 540	235	7	231	10	129	314	12	174	138	47	244
	J	1 349	179	7	198	9	126	290	14	133	108	53	233
	A	1 264	178	4	241	10	154	206	13	95	92	68	204
	S	1 385	196	4	228	7	89	339	14	126	126	60	195
	O	1 421	155	4	221	7	164	336	11	132	152	64	174
	N	1 251	87	6	188	7	161	292	10	168	106	42	184
	D	1 581	102	4	289	35	201	440	14	129	128	31	208
1993	J					6				123		80	195
	F					6				112			155
Percentage change on the corresponding period of the previous year													
1990	2.7	-17.8	-19.0	10.3	-23.6	7.8	8.5	21.7	4.7	-3.1	16.8	5.7	
1991	-4.9	-13.6	-62.6	-1.4	23.0	-0.2	-8.2	0.7	-6.3	7.6	-23.0	0.2	
1992	-6.2	2.7	47.8	-10.1	-23.6	-5.0	-5.3	1.4	-15.4	-15.6	12.9	-1.7	
1990	IV	20.1	-27.7	-25.0	28.5	-24.1	52.6	13.6	0.0	23.4	55.6	17.6	32.2
1991	I	3.3	-38.0	-68.5	21.9	-14.6	16.7	9.9	-8.1	-16.2	56.8	-21.9	13.1
	II	6.5	0.5	-56.4	20.0	42.6	4.0	-14.4	-10.5	-1.0	56.8	-8.2	21.5
	III	-3.2	-2.0	-72.6	-4.3	-16.2	28.8	-8.6	-4.9	16.2	-9.0	-12.9	-10.7
	IV	-20.7	-8.1	-33.3	-27.1	70.7	-27.1	-16.8	33.3	-15.1	-29.5	-41.2	-17.0
1992	I	-1.1	84.7	0.0	-8.3	-2.9	13.6	-4.5	17.6	-15.2	-27.6	29.3	2.7
	II	-1.4	7.8	205.9	-9.0	-31.3	10.9	6.1	-2.9	-9.8	-21.1	26.0	-5.4
	III	-11.7	3.6	-11.8	-14.6	-16.1	-30.6	-13.1	5.1	-21.7	-23.4	7.1	7.1
	IV	-10.6	-31.9	-12.5	-8.8	-30.0	-11.0	-8.1	-12.5	-15.2	10.4	-9.8	-10.7
1991	A	-19.2	-19.4	-88.0	-20.0	50.0	13.1	-6.9	0.0	11.2	-54.8	-57.8	-11.4
	S	-8.9	14.0	-14.3	-11.0	-46.7	0.6	-16.4	-12.5	-6.4	3.5	-12.5	-20.7
	O	-24.4	-8.9	0.0	-13.7	-29.4	-52.8	-15.0	45.5	-15.5	-38.2	-58.7	-9.6
	N	-19.1	-7.8	50.0	-37.4	230.8	2.7	-6.7	33.3	-24.7	-31.3	-39.2	-27.8
	D	-15.2	-6.9	-71.4	-29.5	27.3	-15.5	-24.5	10.0	0.0	-7.1	-19.2	9.7
1992	J	-15.3	14.8	-28.6	-22.0	-35.7	-9.7	-26.3	16.7	-19.4	-17.4	22.2	-17.2
	F	7.3	49.6	20.0	-16.6	36.4	26.1	12.8	20.0	-21.5	-19.9	54.1	27.1
	M	10.0	42.9	40.0	20.1	-9.1	43.9	8.3	16.7	-2.1	-44.2	21.3	9.3
	A	-5.9	-1.0	533.3	-6.2	154.5	-12.1	15.1	33.3	-34.4	-13.9	43.8	-30.2
	M	-7.3	1.1	16.7	-14.1	-77.5	29.9	-8.1	-25.0	-8.5	-30.6	140.7	-11.0
	J	11.2	25.0	16.7	-6.1	-33.3	35.8	10.2	0.0	22.5	-17.4	-17.5	41.0
	J	-19.9	-2.7	40.0	-29.5	12.5	-38.5	-7.6	27.3	-35.1	-32.5	-38.4	4.0
	A	-1.4	4.7	-33.3	-2.8	-33.3	-0.6	-24.0	-7.1	-4.0	2.2	151.9	9.1
	S	-12.3	9.5	-33.3	-9.2	-12.5	-48.3	-10.3	0.0	-14.3	-28.8	7.1	1.6
	O	-16.1	-10.4	-33.3	-23.8	-41.7	2.5	-17.6	-31.3	-29.0	-20.4	48.8	-15.5
	N	-26.0	-43.1	0.0	-17.9	-83.7	-15.3	-32.4	-16.7	1.8	-45.1	-6.7	-17.5
	D	1.7	-41.7	0.0	17.5	150.0	-15.9	34.6	27.3	-17.3	9.4	-50.8	2.0
1993	J					-33.3				-22.2		-9.1	-20.7
	F					-80.0				-19.4			-31.1

Exports

Period	EUR 12	UEBL	DK	D	GR	E	F	IRL	I	NL	P	UK	
ACP (69 countries)													
Values in Mio ECU													
1990	16 649	1 150	552	2 602	89	652	5 133	150	1 672	1 299	494	2 866	
1991	15 937	1 023	325	2 457	102	693	4 787	158	1 555	1 263	583	2 985	
1992	17 048	1 037	411	2 508	99	986	5 385	155	1 466	1 349	822	2 830	
1990	IV	4 264	303	188	553	30	177	1 326	38	431	346	150	724
1991	I	3 649	251	49	525	16	116	1 116	30	393	308	114	731
	II	3 992	252	94	568	28	213	1 218	39	413	302	116	749
	III	3 880	269	92	657	24	113	1 170	49	310	306	142	748
	IV	4 415	251	90	707	34	251	1 282	41	443	346	211	758
1992	I	3 941	231	55	659	27	254	1 216	46	359	294	148	653
	II	4 071	262	151	597	18	216	1 194	36	383	300	176	739
	III	4 324	206	131	558	30	248	1 410	34	322	321	307	757
	IV	4 711	338	74	695	24	268	1 565	38	402	434	191	681
1991	A	1 215	83	17	224	3	30	341	16	83	113	47	257
	S	1 189	90	58	179	9	42	368	16	72	94	37	225
	O	1 479	90	17	219	11	70	491	15	118	145	49	255
	N	1 402	67	19	248	8	120	353	16	157	103	75	235
	D	1 502	89	54	240	14	60	441	10	168	98	58	270
1992	J	1 241	74	15	241	7	48	353	16	128	105	51	203
	F	1 296	76	15	196	11	122	405	12	114	96	44	206
	M	1 399	78	23	222	9	83	457	18	117	94	53	244
	A	1 332	77	46	196	4	76	410	12	125	90	55	241
	M	1 276	100	17	216	6	66	344	16	123	105	72	212
	J	1 450	84	85	185	8	75	441	9	135	105	38	286
	J	1 554	90	19	183	10	91	536	10	133	128	65	289
	A	1 224	64	17	184	7	85	424	9	73	91	71	197
	S	1 536	81	92	190	13	72	450	15	116	101	133	271
	O	1 482	97	16	228	9	115	416	13	124	157	63	243
	N	1 582	113	29	194	6	69	675	13	117	100	54	213
	D	1 600	128	25	273	9	84	466	13	161	141	75	224
1993	J					2				327		30	246
	F					5				121			173
Percentage change on the corresponding period of the previous year													
1990	0,1	4,1	48,8	15,3	-5,3	21,2	-5,4	4,9	-13,5	-12,6	11,0	0,9	
1991	-4,3	-11,0	-40,9	-5,6	14,6	6,3	-6,7	5,3	-6,8	-2,8	20,5	4,2	
1992	7,0	1,4	26,1	2,1	-2,9	42,3	12,5	-1,9	-6,0	6,8	41,0	-5,2	
1990	IV	-7,1	0,7	193,8	-10,4	-23,1	2,9	-10,2	-5,0	-22,2	-17,8	10,3	-5,7
1991	I	-13,0	-21,1	-74,2	-14,2	-5,9	-28,0	-9,3	-9,1	-7,7	-11,5	4,6	-2,4
	II	-8,5	-5,6	-26,6	-18,2	27,3	0,0	-14,9	-7,1	-2,8	-1,6	-4,1	4,8
	III	1,4	2,3	95,7	-11,6	20,0	11,9	2,3	36,1	-20,7	2,7	36,5	10,2
	IV	3,5	-17,2	-52,1	27,8	13,3	41,8	-3,3	7,9	2,8	0,0	40,7	4,7
1992	I	8,0	-8,0	12,2	25,5	68,8	119,0	9,0	53,3	-8,7	-4,5	29,8	-10,7
	II	2,0	4,0	60,6	5,1	-35,7	1,4	-2,0	-7,7	-7,3	-0,7	51,7	-1,3
	III	11,4	-23,4	42,4	-15,1	25,0	119,5	20,5	-30,6	3,9	4,9	116,2	1,2
	IV	6,7	34,7	-17,8	-1,7	-29,4	6,8	22,1	-7,3	-9,3	25,4	-9,5	-10,2
1991	A	-2,2	-13,5	30,8	-3,0	-50,0	-11,8	-9,1	45,5	-21,7	5,6	62,1	9,4
	S	-9,9	12,5	222,2	-44,1	12,5	40,0	1,4	14,3	-53,2	1,1	37,0	5,1
	O	3,9	-13,5	-5,6	4,3	22,2	16,7	5,8	36,4	-15,1	25,0	22,5	1,2
	N	-1,4	-26,4	-77,1	33,3	33,3	114,3	-19,4	14,3	20,8	-13,4	44,2	-4,8
	D	3,5	-12,7	-36,5	15,4	-6,7	-1,6	4,0	-16,7	3,7	-10,1	20,8	20,5
1992	J	0,8	-28,8	-6,3	31,7	16,7	23,1	-0,3	77,8	9,4	4,0	37,8	-23,7
	F	9,5	16,9	-16,7	18,1	83,3	269,7	6,3	20,0	-24,5	-12,7	33,3	-2,8
	M	14,0	-4,9	76,9	26,1	125,0	88,6	19,6	80,0	-6,4	-3,1	35,9	-3,6
	A	-2,0	1,3	253,8	13,3	-71,4	-11,6	-13,1	9,1	-8,8	-1,1	57,1	-4,7
	M	1,2	20,5	13,3	13,1	20,0	-10,8	1,5	6,7	-0,8	-2,8	94,6	-21,5
	J	6,9	-9,7	34,9	-9,3	-20,0	41,5	8,4	-30,8	-11,8	2,9	22,6	26,0
	J	6,0	-5,3	18,8	-28,0	-16,7	116,7	15,5	-41,2	-14,2	25,5	51,2	8,6
	A	0,7	-22,9	0,0	-17,9	139,3	183,3	24,3	-43,8	-12,0	-19,5	51,1	-23,3
	S	29,9	-10,9	56,6	6,1	44,4	71,4	22,3	-6,3	61,1	7,4	259,5	20,4
	O	0,2	7,8	-5,9	4,1	-18,2	64,3	-15,3	-13,3	5,1	8,3	28,6	-4,7
	N	12,8	68,7	52,6	-21,8	-25,0	-42,5	91,2	-18,8	-25,5	-2,9	-28,0	-9,4
	D	6,5	43,8	-53,7	13,7	-35,7	40,0	5,7	30,0	-4,2	43,9	29,3	-17,0
1993	J					-71,4				155,5		-41,2	21,2
	F					-54,5				6,1			-16,0

# TRENDS IN EC TRADE

## Major areas

### Imports

Period	EUR 12	UEBL	DK	D	GR	E	F	IRL	I	NL	P	UK	
<b>Class 4 : Central and eastern European countries</b>													
Values in Mio ECU													
1990	31 274	1 838	708	11 370	657	1 372	4 164	159	5 345	2 923	88	2 650	
1991	34 660	1 800	709	15 895	789	931	3 715	149	5 706	2 535	90	2 341	
1992	36 619	1 780	842	17 140	724	1 090	4 007	122	5 949	2 666	136	2 163	
1990	IV	8 166	481	167	3 043	133	289	1 023	35	1 478	811	20	687
1991	I	8 486	485	172	2 845	172	229	981	40	1 351	631	16	553
	II	8 505	435	170	3 867	153	236	934	42	1 502	571	27	517
	III	8 642	410	167	4 041	183	204	900	33	1 415	625	24	641
	IV	9 016	470	199	4 130	280	261	896	34	1 436	657	23	628
1992	I	7 971	453	180	3 940	132	199	958	31	1 212	423	26	416
	II	9 005	410	199	4 083	174	236	989	29	1 636	614	29	596
	III	9 409	474	206	4 329	157	359	1 016	27	1 483	728	41	587
	IV	10 234	442	256	4 788	260	295	1 034	35	1 618	902	40	564
1991	A	2 563	134	60	1 196	78	50	281	10	356	201	8	190
	S	2 945	136	55	1 336	60	81	287	13	549	193	7	227
	O	3 060	139	63	1 420	57	84	316	11	536	237	9	208
	N	3 096	190	65	1 404	128	104	295	11	481	199	7	212
	D	2 818	140	57	1 308	92	73	281	12	423	218	6	206
1992	J	2 631	140	63	1 301	56	74	287	10	393	164	7	137
	F	2 574	136	56	1 291	37	54	302	8	419	130	9	132
	M	2 760	172	62	1 347	39	71	369	13	400	129	10	148
	A	3 033	143	58	1 469	78	65	341	11	513	154	12	188
	M	2 839	117	56	1 257	50	65	317	7	582	177	9	203
	J	3 130	150	84	1 357	47	106	342	10	541	282	6	205
	J	3 472	156	61	1 619	35	165	343	10	614	275	11	182
	A	2 689	141	68	1 225	29	82	305	8	400	220	10	203
	S	3 227	178	72	1 485	93	112	363	10	469	226	17	202
	O	3 315	135	83	1 597	61	135	412	12	505	190	14	172
	N	3 125	136	71	1 447	91	76	315	10	559	213	13	193
	D	3 540	176	98	1 744	108	82	308	13	553	245	13	199
1993	J					34				506		9	138
	F					37				548			178
Percentage change on the corresponding period of the previous year													
1990	-42.8	7.5	1.7	-45.8	2.5	-7.4	2.5	-2.5	-6.5	10.7	-22.1	-0.1	
1991	10.8	-2.1	0.1	39.8	20.1	-32.1	-10.8	-6.3	6.8	-13.3	2.3	-11.7	
1992	5.7	-1.1	18.8	7.8	-8.2	17.1	7.9	-18.1	4.3	5.2	51.1	-7.6	
1990	IV	14.5	21.8	12.8	17.9	-43.2	-7.1	21.5	-22.2	3.7	39.8	-31.0	27.0
1991	I	28.2	19.8	27.4	21.4	6.8	-27.8	8.2	5.3	14.6	11.5	-15.8	0.7
	II	18.8	22.2	8.3	52.3	-29.2	-30.0	-8.6	0.0	25.7	-15.7	80.0	-14.8
	III	19.6	-11.3	25.6	58.1	57.8	-45.3	-1.0	-10.8	4.4	-7.7	60.0	8.1
	IV	10.4	-2.3	19.2	35.7	110.5	-9.7	-12.4	-2.9	-2.8	-19.0	15.0	-8.6
1992	I	-6.1	-6.6	4.7	38.5	-23.3	-13.1	-2.3	-22.5	-10.3	-33.0	62.5	-24.8
	II	5.9	-5.7	17.1	5.6	-13.7	0.0	7.0	-31.0	8.9	7.5	15.3	7.4
	III	8.9	15.6	23.4	7.1	-14.2	76.0	12.9	-18.2	4.8	16.5	70.8	-8.4
	IV	13.5	-6.0	28.6	15.9	-7.1	13.0	15.4	2.9	12.7	37.3	73.9	-10.2
1991	A	9.5	3.9	17.6	36.8	151.6	-49.5	-9.9	-23.1	-5.1	-24.2	100.0	1.6
	S	19.5	-9.9	19.6	61.9	27.7	-44.9	-0.3	30.0	5.2	-13.8	40.0	14.1
	O	8.6	-41.4	5.0	40.5	16.3	-41.3	-5.4	-8.3	8.7	2.6	80.0	-19.7
	N	9.3	39.7	10.2	34.9	212.2	5.1	-15.2	-26.7	-3.8	-40.9	-12.5	-14.5
	D	12.8	29.6	21.3	32.0	114.0	58.7	-17.4	71.4	-13.0	-10.3	-25.0	15.6
1992	J	-18.4	-35.8	6.8	-10.0	12.0	-34.5	-17.8	-16.7	-20.3	-31.4	16.7	-42.7
	F	-3.3	5.4	-3.4	10.8	-44.8	3.8	-18.4	-50.0	-8.5	-36.9	125.0	-3.6
	M	6.2	24.6	12.7	8.1	-29.1	12.7	40.8	8.3	0.0	-30.6	100.0	-16.4
	A	13.6	0.7	-6.5	19.4	110.8	-30.1	19.6	-8.3	15.3	-11.0	71.4	2.2
	M	-4.8	-26.7	12.0	-7.2	4.2	-1.5	-3.6	-66.7	1.4	-15.3	-18.2	28.5
	J	11.8	17.2	44.8	5.9	-30.9	35.9	6.9	25.0	12.0	48.4	-33.3	17.1
	J	10.6	12.2	7.0	7.2	-22.2	123.0	3.3	0.0	20.6	16.0	57.1	-18.4
	A	4.9	5.2	13.3	2.4	-62.8	64.0	8.5	-20.0	12.4	9.5	25.0	6.8
	S	9.6	30.9	30.9	11.2	55.0	38.3	26.5	-23.1	17.1	-14.6	142.9	-11.0
	O	7.6	-2.9	31.7	12.5	7.0	60.7	30.4	9.1	-5.8	-19.8	55.6	-17.3
	N	0.9	-28.4	9.2	3.1	-28.9	-26.9	6.8	-9.1	16.2	7.0	85.7	-9.0
	D	25.6	25.7	71.9	33.3	17.4	12.3	9.6	8.3	30.7	12.4	116.7	-4.3
1993	J					-39.3				28.8		28.6	0.7
	F					0.0				30.8			34.8

Period	EUR 12	UEBL	DK	D	GR	E	F	IRL	I	NL	P	UK	
<b>Class 4 : Central and eastern European countries</b>													
Values in Mio ECU													
1990	28 176	918	699	15 425	295	512	2 597	184	3 976	1 727	81	1 760	
1991	31 934	1 183	920	18 533	348	664	2 902	148	3 932	1 827	25	1 451	
1992	17 538	1 358	892	18 533	467	645	3 742	206	5 056	2 187	64	2 093	
1990	IV	6 055	217	181	2 916	49	130	645	26	1 082	380	20	409
1991	I	7 530	269	131	3 005	77	124	742	24	758	416	6	326
	II	7 550	323	249	4 047	95	138	825	35	975	482	5	364
	III	7 576	294	218	4 524	85	146	608	51	903	389	4	353
	IV	9 290	301	303	5 307	90	255	742	38	1 295	541	10	409
1992	I	7 953	298	218	4 414	92	212	669	52	1 054	537	15	393
	II	8 519	359	231	4 128	80	164	982	61	1 427	554	16	518
	III	8 503	323	202	4 494	130	110	1 018	62	1 134	465	11	553
	IV	10 268	378	240	5 497	166	159	1 072	32	1 441	631	23	630
1991	A	2 431	81	99	1 517	21	50	158	16	255	122	1	111
	S	2 390	99	63	1 413	28	45	187	14	278	137	1	124
	O	2 927	106	110	1 684	24	70	227	10	400	156	3	135
	N	2 939	96	63	1 693	26	87	203	15	407	199	2	148
	D	3 440	95	123	1 934	40	97	307	14	488	186	4	152
1992	J	2 404	89	50	1 386	23	66	147	5	317	183	6	134
	F	2 617	91	53	1 469	43	58	231	29	347	165	7	125
	M	2 927	118	112	1 559	26	88	290	18	390	190	2	133
	A	2 982	112	75	1 530	32	76	318	14	468	206	8	142
	M	2 637	106	70	1 296	30	47	252	9	463	176	5	184
	J	2 882	136	76	1 302	18	40	410	38	496	172	3	191
	J	3 315	120	68	1 683	53	44	455	33	498	166	6	189
	A	2 450	92	56	1 340	28	34	292	22	276	140	1	170
	S	2 707	113	67	1 471	48	32	254	6	361	160	1	193
	O	3 150	127	77	1 733	54	51	302	7	400	195	7	197
	N	2 988	118	70	1 596	54	54	272	9	404	202	10	199
	D	4 111	134	89	2 168	58	54	496	15	637	218	6	234
1993	J					30				367		10	181
	F					38				420			182
Percentage change on the corresponding period of the previous year													
1990	-41,8	-18,8	9,9	-41,1	-17,8	-15,0	-19,0	72,0	-0,9	-3,7	-39,6	-12,5	
1991	13,3	28,9	31,6	20,1	18,0	29,7	11,7	-19,6	-1,1	5,8	-69,1	-17,6	
1992	-45,1	14,8	-3,0	0,0	34,2	-2,9	28,9	39,2	28,6	19,7	156,0	44,2	
1990	IV	-15,8	-19,0	4,6	-15,6	-52,9	-31,2	-12,2	-27,8	-6,6	-16,1	-64,9	-26,6
1991	I	20,3	8,0	-10,3	-1,6	-18,9	-3,9	18,5	-35,1	-17,3	-12,8	-57,1	-36,8
	II	30,1	87,8	53,7	47,5	25,0	17,9	44,0	-65,0	35,8	19,9	-81,5	-7,1
	III	47,0	64,2	67,7	63,7	63,5	94,7	20,4	155,0	13,7	55,6	-75,0	-3,6
	IV	53,4	38,7	67,4	82,0	83,7	96,2	15,0	46,2	19,7	42,4	-50,0	0,0
1992	I	5,6	10,8	66,4	46,9	19,5	71,0	-9,8	116,7	39,1	29,1	150,0	20,6
	II	12,8	11,1	-7,2	2,0	-15,8	18,8	19,0	74,3	46,4	14,9	220,0	42,3
	III	12,2	9,9	-7,3	-0,7	52,9	-24,7	67,4	21,6	25,6	19,5	175,0	56,7
	IV	10,5	25,6	-20,8	3,6	84,4	-37,6	44,5	-15,8	11,3	16,6	130,0	54,0
1991	A	49,7	65,3	167,6	64,2	90,9	42,9	23,4	166,7	11,4	41,9	-50,0	-4,3
	S	54,5	62,3	65,8	90,9	47,4	164,7	-20,1	100,0	25,2	71,2	-75,0	-0,8
	O	56,8	73,8	120,0	72,9	33,3	268,4	15,2	25,0	39,4	43,1	-25,0	-3,6
	N	48,1	28,0	-12,5	79,9	73,3	85,1	-6,9	114,3	27,6	42,1	-83,3	5,7
	D	56,2	15,9	108,5	93,0	150,0	49,2	33,5	27,3	2,3	42,0	0,0	18,8
1992	J	-12,8	6,0	16,3	-27,2	-20,7	78,4	-25,0	-16,7	35,5	41,9	200,0	48,9
	F	9,3	11,0	17,8	0,1	95,5	61,1	-12,2	314,3	33,0	47,3	250,0	30,2
	M	23,0	15,7	160,5	21,5	-3,7	69,2	2,5	63,6	48,3	9,2	0,0	-4,3
	A	22,0	-5,1	-25,7	22,4	0,0	81,0	28,7	-30,0	31,5	32,9	300,0	16,4
	M	-0,8	-0,9	45,8	-14,2	0,0	6,8	-16,3	50,0	60,2	-9,3	66,7	46,0
	J	18,4	40,2	-24,0	1,1	-45,5	-23,1	48,6	322,2	50,3	29,3	200,0	64,7
	J	21,6	6,2	36,0	5,6	43,2	-15,4	89,6	57,1	34,6	27,7	200,0	60,2
	A	0,8	13,6	-43,4	-11,7	33,3	-32,0	84,8	37,5	8,2	14,8	0,0	53,2
	S	13,3	14,1	6,3	4,1	71,4	-28,9	35,8	-42,9	29,9	16,8	0,0	55,6
	O	7,6	19,8	-30,0	2,9	125,0	-27,1	33,0	-30,0	0,0	25,0	133,3	45,8
	N	1,7	22,9	11,1	-5,7	107,7	-37,9	34,0	-40,0	-0,7	1,5	400,0	34,3
	D	19,5	41,1	-27,6	12,1	45,0	-44,3	61,6	7,1	30,5	17,2	50,0	53,9
1993	J					30,4				15,8		66,7	35,1
	F					-11,6				21,0			45,6



# TRENDS IN EC TRADE

## Major areas

### Imports

Period	EUR 12	UEBL	DK	D	GR	E	F	IRL	I	NL	P	UK	
Mediterranean basin													
Values in Mio ECU													
1990	42 298	2 015	237	11 157	820	2 531	7 192	87	12 302	2 379	548	3 029	
1991	45 493	2 078	240	12 117	1 051	3 080	7 699	100	11 606	2 330	578	2 614	
1992	41 166	1 927	218	11 385	1 019	3 184	7 563	107	10 160	2 301	557	2 744	
1990	IV	12 268	510	53	3 262	127	771	2 035	28	3 767	735	157	803
1991	I	11 342	613	59	3 196	262	737	2 039	31	3 024	573	157	650
	II	10 544	551	62	2 949	241	728	1 745	22	2 833	615	114	685
	III	10 440	443	58	2 995	262	758	1 908	22	2 608	615	141	631
	IV	11 167	472	61	2 977	286	857	2 007	25	3 141	527	166	648
1992	I	10 764	562	58	2 985	262	780	2 078	36	2 843	415	109	636
	II	10 099	489	54	2 589	255	836	1 840	20	2 602	471	141	800
	III	9 772	415	51	2 768	300	716	1 764	19	2 355	551	158	673
	IV	10 531	460	54	3 043	201	852	1 880	32	2 360	866	149	634
1991	A	3 192	125	23	983	84	254	583	7	698	210	21	203
	S	3 522	152	16	936	133	240	589	8	966	197	77	208
	O	4 004	170	24	1 060	35	347	713	10	1 097	259	75	215
	N	3 706	153	19	1 024	179	300	640	8	965	134	51	232
	D	3 451	148	17	892	71	210	645	7	1 086	133	41	202
1992	J	3 766	195	20	1 052	129	281	732	12	918	163	33	223
	F	3 404	170	18	961	60	222	659	14	853	112	43	193
	M	3 581	188	20	961	73	277	686	11	971	140	34	221
	A	3 442	162	18	971	80	295	583	8	831	162	39	293
	M	3 200	164	17	813	56	244	554	5	942	121	39	245
	J	3 443	166	19	805	120	298	700	6	829	186	52	263
	J	3 583	146	16	960	205	271	659	5	839	192	47	242
	A	2 881	124	18	856	51	201	550	6	627	177	56	215
	S	3 292	145	16	952	43	240	553	8	889	181	54	210
	O	3 405	190	16	1 059	37	287	611	9	843	153	41	220
	N	3 349	158	18	995	57	211	658	8	766	205	46	226
	D	3 410	174	20	989	106	352	605	15	752	148	61	188
1993	J					25				855		25	228
	F					38				808			221
Percentage change on the corresponding period of the previous year													
1990	13,8	9,6	19,1	17,4	6,4	19,3	18,4	-3,3	10,4	13,2	53,1	1,9	
1991	2,8	3,1	1,3	8,6	28,2	21,7	7,0	14,9	-5,7	-2,1	5,5	-13,7	
1992	-5,4	-7,3	-9,2	-6,0	-3,0	3,4	-1,8	7,0	-12,5	-1,2	-3,6	5,0	
1990	IV	25,4	5,2	0,0	31,0	-45,3	32,7	24,8	-9,7	23,6	57,4	91,5	20,8
1991	I	5,1	20,7	-16,9	15,2	14,9	21,6	5,4	24,0	-6,0	4,6	36,5	-15,6
	II	8,2	-2,1	6,9	18,4	-26,3	25,5	9,1	29,4	3,6	16,7	-0,9	-7,1
	III	10,0	2,1	3,6	13,9	89,9	32,1	17,6	29,4	1,6	8,1	-12,4	-12,4
	IV	-9,0	-7,5	15,1	-8,7	125,2	11,2	-1,4	-10,7	-17,1	-28,3	5,7	-19,3
1992	I	-5,1	-8,3	-1,7	-6,6	0,0	5,8	1,9	16,1	-6,0	-27,6	-30,6	-2,2
	II	-4,2	-11,3	-12,9	-12,2	6,2	14,8	5,4	-9,1	-8,2	-23,4	23,7	16,8
	III	-6,4	-6,3	-12,1	-7,6	14,5	-5,5	-7,5	-13,6	-9,7	-10,4	12,1	6,7
	IV	-5,7	-2,5	-11,5	2,2	-29,7	-0,6	-6,3	28,0	-24,9	64,3	-10,2	-2,2
1991	A	12,4	-3,8	21,1	13,5	68,0	44,3	21,5	40,0	11,0	1,0	-48,8	-13,6
	S	-2,2	-7,9	-27,3	1,5	224,4	13,7	-6,8	33,3	-11,3	5,9	-4,9	-15,4
	O	-6,6	-10,1	41,2	3,6	6,1	10,9	9,7	0,0	-21,4	-11,3	-5,1	-25,6
	N	-11,8	-12,6	0,0	-13,1	316,3	11,5	-16,8	-20,0	-15,6	-48,3	6,3	-16,2
	D	-8,8	1,4	6,3	-16,4	29,1	11,7	5,9	-22,2	-12,1	-31,1	41,4	-14,8
1992	J	-10,2	-20,7	-13,0	-6,8	134,5	1,4	-2,7	20,0	-22,0	-10,4	-58,2	-12,2
	F	-6,7	-12,8	0,0	-3,3	-57,7	1,4	0,8	55,6	-0,3	-47,7	30,3	-9,4
	M	2,7	9,9	17,6	-9,4	12,3	14,9	9,2	-8,3	9,2	-18,6	-24,4	20,8
	A	-2,0	-7,4	-33,3	-3,1	29,0	34,1	-6,0	0,0	-10,3	-23,2	2,6	30,8
	M	-10,5	-16,8	-15,0	-19,3	-44,6	-3,2	8,6	-50,0	-4,5	-49,6	5,4	12,9
	J	-0,3	-6,2	-17,4	-14,5	53,8	18,3	14,2	0,0	-9,7	13,4	30,0	7,8
	J	-1,9	-11,0	-11,1	-10,7	355,6	2,3	-1,8	-28,6	-10,9	-5,4	9,3	10,5
	A	-9,7	-0,8	-21,7	-12,9	-39,3	-20,9	-5,7	-14,3	-10,2	-15,7	166,7	5,9
	S	-6,5	-4,6	0,0	1,7	-67,7	0,0	-6,1	0,0	-8,0	-8,1	-29,9	1,0
	O	-15,0	-23,5	-33,3	-0,1	5,7	-17,3	-14,3	-10,0	-23,2	-40,9	-45,3	2,3
	N	-9,6	3,3	-5,3	-2,8	-68,2	-29,7	2,8	0,0	-20,6	53,0	-9,8	-2,6
	D	-1,2	17,6	17,6	10,9	49,3	67,6	-6,0	114,3	-30,8	11,3	48,8	-6,9
1993	J					-80,6				-6,9		-24,2	2,2
	F					-36,7				-15,2			14,5

Period	EUR 12	UEBL	DK	D	GR	E	F	IRL	I	NL	P	UK	
Mediterranean basin													
Values in Mio ECU													
1990	45 633	3 134	542	12 541	697	2 384	9 751	232	9 664	2 577	179	3 932	
1991	45 853	3 403	516	12 538	811	2 611	9 326	233	9 810	2 329	162	4 113	
1992	45 393	3 540	576	11 815	860	2 709	9 595	231	9 872	2 222	174	3 800	
1990	IV	12 508	881	157	3 440	209	719	2 475	41	2 869	652	45	1 021
1991	I	10 953	789	125	3 383	147	599	2 155	65	2 154	588	41	908
	II	11 258	882	123	2 950	182	642	2 235	57	2 563	525	39	1 060
	III	10 737	754	128	2 916	239	587	2 248	55	2 175	557	40	1 038
	IV	12 904	978	140	3 289	243	783	2 688	57	2 919	659	43	1 107
1992	I	11 413	899	128	3 023	213	621	2 425	53	2 469	609	44	930
	II	11 108	905	136	2 787	167	659	2 301	64	2 540	512	37	1 000
	III	10 207	788	143	2 768	212	598	2 027	57	2 197	491	50	875
	IV	12 665	947	169	3 238	268	831	2 842	58	2 866	610	42	995
1991	A	3 324	209	38	1 040	83	163	592	15	650	171	11	353
	S	3 369	259	46	855	61	217	741	20	622	180	12	355
	O	4 228	338	44	1 084	52	276	825	21	969	206	15	398
	N	4 112	302	46	1 058	89	276	903	18	837	197	13	371
	D	4 508	326	45	1 148	100	230	956	17	1 117	198	15	355
1992	J	3 670	279	38	948	54	181	756	16	830	243	14	310
	F	3 664	292	43	997	101	211	744	19	782	170	15	288
	M	4 071	324	42	1 078	58	228	924	17	856	196	16	332
	A	3 890	299	47	1 027	52	240	822	22	871	174	13	323
	M	3 604	294	38	888	71	210	719	17	834	175	13	346
	J	3 617	309	48	871	44	209	773	24	836	163	9	331
	J	4 018	279	51	1 039	112	220	816	21	958	178	20	322
	A	2 836	193	41	885	46	168	525	16	538	151	10	263
	S	3 362	317	46	944	54	211	714	19	701	161	17	279
	O	3 925	288	44	996	95	285	776	18	905	206	11	300
	N	3 992	298	48	1 012	89	259	918	17	833	193	14	311
	D	4 750	360	72	1 230	90	288	1 156	22	927	203	17	384
1993	J					37				704		13	291
	F					50				863			313
Percentage change on the corresponding period of the previous year													
1990	12,1	4,8	30,0	14,2	5,9	13,1	12,7	-23,4	16,0	2,7	32,6	8,8	
1991	0,5	8,6	-4,8	-0,0	16,4	9,5	-4,4	0,4	1,5	-9,6	-9,5	4,6	
1992	-1,0	4,0	11,6	-5,8	6,0	3,8	2,9	-0,9	0,6	-4,6	7,4	-7,6	
1990	IV	7,3	6,5	19,8	13,8	-15,0	21,7	0,8	-59,8	11,9	-11,9	7,1	9,0
1991	I	-2,1	-4,5	-6,0	11,9	-3,3	8,9	-21,0	-3,0	7,0	-18,9	0,0	-2,0
	II	-2,5	20,7	1,7	-4,6	3,4	12,2	-10,0	-25,0	0,7	-20,7	-11,4	1,6
	III	3,3	8,5	-2,3	-2,3	50,3	8,1	8,9	14,6	-2,8	3,3	-18,4	10,3
	IV	3,2	11,0	-10,8	-4,4	16,3	8,9	8,6	39,0	1,7	1,1	-4,4	8,4
1992	I	4,2	13,9	2,4	-10,6	44,9	3,7	12,5	-18,5	14,6	3,6	7,3	2,4
	II	-1,3	2,7	10,6	-5,5	-8,2	2,6	3,0	12,3	-0,9	-2,5	-5,1	-5,7
	III	-4,9	4,5	11,7	-5,1	-11,3	1,9	-9,8	3,6	-1,0	-11,8	25,0	-15,7
	IV	-1,9	-3,2	20,7	-1,6	10,3	6,1	5,7	1,8	-8,7	-7,4	-2,3	-10,1
1991	A	3,0	13,6	-25,5	4,1	69,4	4,5	-10,4	0,0	9,2	-6,6	-15,4	10,0
	S	3,3	4,9	17,9	-3,3	-1,6	17,3	17,2	25,0	-12,4	6,5	-42,9	19,1
	O	1,4	15,4	2,3	-7,2	-38,8	38,7	-4,2	61,5	5,7	-6,8	-11,8	12,4
	N	2,2	8,7	4,5	-3,0	48,3	-11,5	3,9	28,6	10,7	-7,5	-7,1	0,8
	D	5,6	22,6	-26,6	-2,9	58,7	11,1	24,5	21,4	-6,1	-2,9	15,4	19,1
1992	J	2,8	30,4	0,0	-20,9	-12,9	1,1	23,1	-23,8	13,5	15,2	-22,2	9,2
	F	6,5	19,2	-6,5	-2,0	119,6	21,3	3,2	5,6	9,8	-4,0	114,3	4,7
	M	3,4	-1,5	2,4	-7,6	48,7	-7,3	13,0	-32,0	20,7	-2,0	6,7	-5,1
	A	6,4	9,9	30,6	6,6	-25,7	10,6	12,4	10,0	13,6	4,2	-13,3	-18,4
	M	-5,9	-6,7	-17,4	-12,8	47,9	-4,1	-7,2	-15,0	2,5	-7,9	-13,3	-6,7
	J	-6,1	6,9	26,3	-10,2	-31,3	1,5	-4,8	41,2	-14,7	-2,4	-30,8	11,8
	J	-0,3	-1,8	30,8	1,9	17,9	5,8	-10,8	0,0	6,2	-14,0	81,8	-1,5
	A	-14,7	-7,7	7,9	-14,9	-44,6	3,1	-11,3	6,7	-17,2	-11,7	-9,1	-25,5
	S	-0,2	22,4	0,0	-1,3	-11,5	-2,8	-3,6	-5,0	12,7	-10,6	41,7	-21,4
	O	-7,2	-14,8	0,0	-8,1	82,7	3,3	-5,9	-14,3	-6,8	0,0	-26,7	-24,6
	N	-2,9	-1,3	4,3	-4,3	0,0	-6,2	1,7	-5,6	-2,0	7,7	-16,2	
	D	5,4	10,4	60,0	7,1	-10,0	25,2	20,9	29,4	-17,0	2,5	13,3	8,2
1993	J					-31,5				-15,2		-6,1	
	F					-50,5				10,4		8,7	

# TRENDS IN EC TRADE

## Major areas

### Imports

Period	EUR 12	UEBL	DK	D	GR	E	F	IRL	I	NL	P	UK	
OPEC countries													
Values in Mio ECU													
1990	44 982	1 926	350	6 729	902	4 639	8 512	51	10 072	6 630	1 333	3 838	
1991	46 849	1 907	160	7 257	1 279	5 048	9 105	79	10 515	6 721	1 005	3 773	
1992	42 746	1 244	143	7 439	1 242	4 360	8 166	68	8 969	6 386	896	3 834	
1990	IV	13 615	450	79	2 199	98	1 551	2 513	11	3 551	1 682	426	1 056
1991	I	11 743	667	34	1 695	242	1 384	2 327	22	2 797	1 434	263	877
	II	10 852	596	38	1 718	366	1 136	1 958	23	2 308	1 632	165	913
	III	11 919	331	48	1 882	201	1 276	2 349	22	2 549	1 975	288	998
	IV	12 335	314	40	1 962	470	1 252	2 470	12	2 861	1 679	289	985
1992	I	10 813	325	32	1 906	369	1 083	2 137	18	2 468	1 434	214	828
	II	10 610	317	41	1 780	342	1 040	2 028	18	2 302	1 563	191	988
	III	10 255	272	34	1 844	203	993	2 026	15	2 011	1 530	280	1 045
	IV	11 068	330	35	1 909	328	1 245	1 974	17	2 189	1 858	210	973
1991	A	3 820	97	18	623	75	387	722	8	795	647	78	370
	S	3 927	120	13	614	113	443	701	8	922	611	89	295
	O	4 372	110	17	730	65	482	761	5	1 012	710	136	343
	N	4 228	106	14	702	269	408	911	4	893	549	48	322
	D	3 726	96	10	530	131	362	780	3	962	436	97	319
1992	J	3 862	123	10	632	181	420	681	6	875	573	95	266
	F	3 446	96	9	606	115	298	772	7	735	453	67	288
	M	3 503	105	12	668	73	365	683	5	857	409	52	274
	A	3 302	95	23	600	28	300	627	9	723	506	99	295
	M	3 411	111	8	568	98	380	629	4	781	489	63	281
	J	3 883	111	10	612	216	360	764	6	798	567	28	412
	J	3 520	87	7	566	111	351	687	5	752	453	92	410
	A	3 362	96	13	643	64	345	637	5	643	506	81	329
	S	3 344	89	14	635	28	297	687	5	617	567	99	306
	O	3 594	85	10	679	44	410	681	6	730	553	55	342
	N	3 475	113	8	643	101	346	662	7	724	470	73	328
	D	3 727	133	16	587	183	489	623	4	735	573	82	303
1993	J					7				815		87	400
	F					56				727			285
Percentage change on the corresponding period of the previous year													
1990	10,1	-0,2	-30,6	21,2	26,9	2,2	9,8	21,4	14,0	-0,9	27,0	18,4	
1991	4,2	-1,0	-54,3	7,8	41,8	8,8	7,0	54,9	4,4	1,4	-24,6	-1,7	
1992	-8,8	-34,8	-10,6	2,5	-2,9	-13,6	-10,3	-13,9	-14,7	-5,0	-10,8	1,6	
1990	IV	18,7	5,4	-46,3	44,0	-62,2	24,2	11,9	-38,9	34,9	-9,5	81,3	21,8
1991	I	3,7	11,7	-67,3	4,4	19,2	15,3	6,3	29,4	18,2	-6,9	-20,5	-23,7
	II	16,9	20,9	-58,2	32,5	-9,0	21,6	13,6	130,0	17,6	19,1	-32,9	21,1
	III	10,7	-14,5	-36,0	16,9	1,0	33,9	12,5	69,2	16,3	-3,1	-13,0	13,5
	IV	-9,4	-30,2	-49,4	-10,8	379,6	-19,3	-1,7	9,1	-19,4	-0,2	-32,2	-6,7
1992	I	-7,9	-51,3	-5,9	12,4	52,5	-21,7	-8,2	-18,2	-11,8	0,0	-18,6	-5,6
	II	-2,2	-46,8	7,9	3,6	-6,5	-8,5	3,6	-21,7	-0,3	-4,2	15,8	8,2
	III	-14,0	-17,8	-29,2	-2,0	1,0	-22,2	-13,8	-31,8	-21,1	-22,5	-2,8	4,7
	IV	-10,3	5,1	-12,5	-2,7	-30,2	-0,6	-20,1	41,7	-23,5	10,7	-27,3	-1,2
1991	A	4,2	-26,5	-48,6	0,5	-8,5	9,9	18,0	33,3	15,9	-18,1	-22,0	47,4
	S	0,7	-6,3	-40,9	14,8	105,5	39,3	-10,8	100,0	7,2	-16,8	-18,3	-15,5
	O	-8,4	-24,1	-61,4	4,9	261,1	-23,6	-14,9	25,0	-19,5	24,6	-23,2	1,5
	N	-5,1	-35,0	40,0	-9,5	5280,0	-19,0	21,5	33,3	-21,5	-7,9	-59,0	-18,1
	D	-12,3	-31,4	42,9	-27,4	61,7	-12,8	-5,5	0,0	-15,6	-14,8	-23,0	18,1
1992	J	-18,9	-52,5	0,0	-4,8	402,8	-38,7	-20,7	-14,3	-26,6	3,2	-27,5	-30,7
	F	-4,2	-57,0	28,6	12,4	-2,5	-17,0	1,0	0,0	-11,9	2,3	13,6	18,5
	M	3,3	-43,2	33,3	35,5	-17,0	1,4	-3,9	-37,5	11,6	-8,7	-27,8	9,6
	A	-8,9	-55,8	130,0	23,5	-68,9	-31,0	-11,1	28,6	-9,7	-5,8	39,4	9,7
	M	-3,0	-54,5	0,0	-13,5	-19,7	9,5	14,2	-55,6	6,3	-10,3	96,9	5,2
	J	5,8	-18,4	-9,1	6,4	41,2	2,0	9,5	0,0	3,9	2,5	-54,1	15,4
	J	-13,9	-23,7	-56,3	-12,1	692,9	-21,5	-20,3	-16,7	-9,5	-37,0	-10,7	23,1
	A	-12,0	-1,0	-27,8	3,2	-14,7	-10,9	-11,8	-37,5	-19,1	-21,8	3,8	-11,1
	S	-14,8	-25,8	7,7	3,4	-75,2	-33,0	-2,0	-37,5	-33,1	-7,2	11,2	3,7
	O	-17,8	-22,7	-41,2	-7,0	-32,3	-14,9	-10,5	20,0	-27,9	-22,1	-59,6	-0,3
	N	-17,8	6,6	-42,9	-8,4	-62,5	-15,2	-27,3	75,0	-18,9	-14,4	52,1	1,9
	D	0,0	38,5	60,0	10,8	39,7	35,1	-20,1	33,3	-23,6	31,4	-15,5	-5,0
1993	J					-96,1				-6,9		-8,4	50,4
	F					-51,3				-1,1			-1,0

Exports

Period	EUR 12	UEBL	DK	D	GR	E	F	IRL	I	NL	P	UK	
OPEC countries													
Values in Mio ECU													
1990	35 439	1 680	572	8 933	249	1 502	7 348	336	5 477	2 447	75	6 817	
1991	39 315	2 033	617	10 517	263	1 706	7 842	257	6 503	2 313	74	7 189	
1992	42 012	2 059	646	11 464	249	1 785	8 627	297	7 086	2 471	80	7 248	
1990	IV	8 925	436	142	2 384	67	1 873	49	1 397	673	16	1 507	
1991	I	8 373	412	109	2 203	35	374	1 771	63	1 248	361	14	1 585
	II	9 443	527	147	2 240	59	402	1 967	70	1 737	542	16	1 737
	III	10 168	465	171	2 996	83	380	2 028	65	1 596	559	23	1 802
	IV	11 331	629	189	3 078	87	551	2 076	59	1 922	652	22	2 066
1992	I	10 103	520	147	2 736	66	391	1 964	69	1 771	686	20	1 733
	II	10 557	460	157	2 807	42	422	2 051	80	1 930	575	18	2 016
	III	9 804	467	165	2 812	69	428	1 962	79	1 519	557	25	1 720
	IV	11 548	613	177	3 110	72	543	2 650	69	1 866	653	18	1 778
1991	A	3 148	132	53	979	31	104	573	17	479	194	7	577
	S	3 281	158	49	1 001	22	132	738	22	412	165	7	575
	O	3 639	223	64	1 053	31	195	656	21	602	209	8	577
	N	3 542	189	56	966	22	190	695	19	555	200	8	641
	D	4 146	210	60	1 062	33	164	731	18	768	246	8	844
1992	J	3 320	178	36	938	17	106	620	18	613	267	7	520
	F	3 306	158	47	838	31	148	707	23	547	234	6	568
	M	3 462	182	53	961	18	137	636	28	610	185	7	645
	A	3 716	184	45	1 099	12	137	720	26	643	188	9	654
	M	3 209	111	55	854	14	145	586	26	646	178	7	587
	J	3 623	158	54	854	16	140	745	28	641	209	3	776
	J	3 597	168	45	1 045	35	148	659	33	648	216	9	588
	A	2 950	125	51	931	13	124	553	20	399	161	3	570
	S	3 200	168	53	835	19	156	720	27	472	180	9	561
	O	3 600	205	58	931	22	153	863	19	600	214	5	529
	N	3 620	177	47	1 009	26	184	820	22	548	186	6	596
	D	4 295	222	59	1 170	24	207	969	28	718	238	6	653
1993	J					12				520		6	546
	F					18				566			515
Percentage change on the corresponding period of the previous year													
1990	1,2	12,1	-3,4	12,7	-4,2	-2,1	9,0	-25,8	-10,2	4,6	-6,3	-9,2	
1991	10,9	21,0	7,9	17,7	5,6	13,6	6,7	-23,5	18,7	-5,5	-1,3	5,5	
1992	6,9	1,3	4,7	9,0	-5,3	4,6	10,0	15,6	9,0	6,8	8,1	0,8	
1990	IV	-8,6	15,3	-5,3	16,0	-36,8	-2,3	-11,3	-52,0	-19,7	-4,8	-36,0	-24,7
1991	I	-7,1	-7,0	-27,8	-1,1	-48,5	-10,5	-5,5	-50,8	-5,0	-15,1	-36,4	-7,3
	II	3,9	35,1	-3,3	8,6	-16,9	8,4	-0,8	-35,8	13,8	-6,9	-5,9	-5,0
	III	21,0	13,4	34,6	32,6	93,0	14,1	25,3	27,5	28,6	5,1	15,0	1,8
	IV	27,0	44,3	33,1	29,1	29,9	44,6	10,8	20,4	37,6	-3,1	37,5	37,1
1992	I	20,7	26,2	34,9	24,2	88,6	4,5	10,9	9,5	41,9	22,3	42,9	9,3
	II	11,8	-12,7	6,8	25,3	-28,8	5,0	4,3	14,3	11,1	6,1	12,5	16,1
	III	-3,6	0,4	-3,5	-6,1	-16,9	12,6	-3,3	21,5	-4,8	-0,4	8,7	-4,6
	IV	1,9	-2,5	-6,3	1,0	-17,2	-1,5	27,6	16,9	-2,9	0,2	-18,2	-13,9
1991	A	9,2	5,6	39,5	19,8	93,8	20,9	13,5	21,4	39,7	13,5	40,0	-24,2
	S	36,9	37,4	28,9	84,3	57,1	9,1	62,6	29,4	2,7	5,1	-30,0	8,9
	O	28,9	58,2	52,4	49,2	72,2	87,5	6,5	31,3	53,6	-4,6	60,0	2,5
	N	19,4	36,0	33,3	16,0	-8,3	26,7	7,4	26,7	29,1	17,6	33,3	25,2
	D	38,7	51,1	17,6	32,9	32,0	30,2	21,4	0,0	33,6	9,3	60,0	99,1
1992	J	23,2	20,3	24,1	39,4	-15,0	-1,9	19,2	-5,3	68,4	31,5	133,3	-14,6
	F	26,2	27,4	30,6	32,2	244,4	23,3	13,7	0,0	22,4	31,5	200,0	33,3
	M	13,4	30,9	23,3	7,3	157,1	-6,2	2,1	40,0	39,6	2,8	-22,2	16,8
	A	18,6	17,2	-4,3	53,3	-25,0	0,0	-3,6	18,2	21,3	1,6	200,0	14,5
	M	4,3	-40,0	12,2	15,6	-36,4	0,7	6,5	0,0	14,9	-8,2	0,0	-2,2
	J	12,2	-14,1	17,4	8,8	-20,0	15,7	10,5	33,3	-0,6	28,2	-50,0	37,3
	J	-3,8	-3,4	-25,0	2,9	16,7	2,8	-8,5	26,9	-8,1	8,0	12,5	-10,5
	A	-6,3	-5,3	-3,8	-4,9	-58,1	19,2	-3,5	17,6	-16,7	-17,0	-57,1	-1,2
	S	-2,5	6,3	8,2	-16,6	-13,6	18,2	-2,4	22,7	14,6	9,1	28,6	-2,4
	O	-1,1	-8,1	-9,4	-11,6	-29,0	-21,5	31,6	-9,5	-0,3	2,4	-37,5	-8,3
	N	2,2	-6,3	-16,1	4,5	18,2	-3,2	18,0	-1,3	-7,0	-25,0	15,8	-7,0
	D	3,6	5,7	-1,7	10,2	-27,3	26,2	32,6	55,6	-6,5	-3,3	-25,0	-22,6
1993	J					-29,4				-15,2		-14,3	5,0
	F					-41,9				3,5			-9,3

# TRENDS IN EC TRADE

## Major areas

### Imports

Period	EUR 12	UEBL	DK	D	GR	E	F	IRL	I	NL	P	UK	
Latin America													
Values in Mio ECU													
1990	25 356	1 909	456	6 106	266	2 749	3 229	82	3 467	3 469	683	2 940	
1991	25 903	1 850	442	6 504	341	2 978	3 237	82	3 473	3 490	721	2 785	
1992	24 506	1 658	450	6 011	228	2 959	3 030	82	3 338	3 253	670	2 825	
1990	IV	6 695	483	1 03	1 672	41	883	857	20	741	1 024	182	691
1991	I	6 046	414	90	1 447	66	686	848	19	816	860	152	648
	II	6 922	522	105	1 740	50	817	837	21	994	921	200	715
	III	6 805	473	124	1 776	51	778	793	23	894	915	211	766
	IV	6 190	442	122	1 541	173	697	758	21	769	794	157	655
1992	I	5 893	426	109	1 437	39	669	780	17	836	716	143	721
	II	6 419	451	111	1 632	62	760	769	24	976	748	163	723
	III	6 025	420	113	1 504	69	768	761	18	781	712	160	718
	IV	6 169	360	118	1 438	57	762	720	24	746	1 077	204	663
1991	A	2 225	179	42	622	32	249	253	7	232	270	56	283
	S	2 131	143	32	514	9	282	256	7	309	324	53	201
	O	2 255	148	31	571	49	286	249	8	271	343	45	254
	N	2 033	147	51	520	67	236	259	10	279	216	59	189
	D	1 828	146	39	449	54	176	250	3	222	234	50	206
1992	J	1 999	141	35	498	23	236	259	7	280	255	40	225
	F	1 809	131	38	447	9	194	243	4	280	191	43	229
	M	2 084	151	39	492	7	239	278	5	275	269	59	267
	A	2 131	143	39	589	14	231	271	7	309	227	62	239
	M	2 077	148	37	488	21	263	224	8	361	259	39	230
	J	2 198	162	35	555	27	266	274	9	305	250	60	255
	J	2 222	157	31	561	21	267	306	5	320	265	58	232
	A	1 843	138	39	463	30	258	192	6	200	211	48	257
	S	1 939	124	41	480	18	242	257	7	260	232	48	257
	O	1 987	121	41	511	14	271	257	12	244	221	69	228
	N	1 815	119	36	437	12	235	225	7	248	216	53	226
	D	1 925	125	38	490	31	254	232	6	255	205	82	209
1993	J					20				221		45	206
	F					12				196			167
Percentage change on the corresponding period of the previous year													
1990	-2,7	-2,8	-7,1	-3,2	-1,1	1,9	-2,0	0,0	-9,7	9,0	17,6	-11,8	
1991	2,2	-3,1	-3,1	6,5	28,2	8,3	0,2	0,0	0,2	0,6	5,6	-5,3	
1992	-5,4	-10,4	1,8	-7,6	-33,1	-0,6	-6,4	1,8	0,0	-3,9	-6,8	-7,1	1,4
1990	IV	9,2	0,6	-14,2	12,1	-59,0	32,8	3,1	-16,7	-10,7	54,2	16,7	-10,1
1991	I	4,8	-5,9	-3,2	6,5	-29,8	17,7	7,1	-20,8	0,1	18,1	18,8	-9,0
	II	6,8	-0,9	-3,7	15,0	-23,1	26,7	1,3	0,0	-0,5	7,7	2,6	-1,9
	III	6,2	3,3	-17,9	13,7	-22,7	22,1	5,2	27,8	-2,0	6,1	17,9	-5,2
	IV	-8,4	-8,5	18,4	-7,8	322,0	-21,1	-11,6	5,0	3,8	-22,5	-13,7	-5,2
1992	I	-2,5	2,9	21,1	-0,7	-40,9	-2,5	-8,0	-10,5	2,5	-16,7	-5,9	11,3
	II	-7,3	-13,6	5,7	-6,2	24,0	-7,0	-8,1	14,3	-1,8	-18,8	-18,5	1,1
	III	-11,5	-11,2	-8,9	-15,3	35,3	-1,3	-4,0	-21,7	-12,6	-22,2	-24,2	-8,3
	IV	0,6	-18,6	-3,3	-6,7	-67,1	9,3	-5,0	14,3	-3,0	35,6	29,9	1,2
1991	A	1,1	16,2	-50,6	2,6	190,9	6,4	16,1	0,0	-9,7	-18,9	1,8	16,9
	S	8,9	5,9	-5,9	12,5	-67,9	37,6	11,3	0,0	10,8	40,3	12,8	-33,9
	O	-8,7	-24,1	-27,9	-5,3	145,0	7,1	-15,3	-11,1	9,7	-25,3	-34,8	-3,8
	N	-10,4	5,0	64,5	-5,5	415,4	-32,2	-15,1	150,0	8,8	-36,7	22,9	-18,9
	D	-5,8	2,8	39,3	-13,7	440,0	-34,1	-3,1	-50,0	-7,1	5,9	-15,3	7,9
1992	J	-6,2	-4,7	-2,8	-5,1	76,9	-8,5	-4,8	0,0	-6,4	-11,5	-23,1	-3,4
	F	-8,7	3,1	46,2	-0,7	-60,9	-24,2	-13,5	-20,0	2,2	-31,0	-20,4	11,2
	M	7,9	10,2	39,3	4,2	-75,9	39,8	-8,3	-28,6	13,2	-8,2	51,3	27,8
	A	-5,3	-7,1	8,3	6,9	0,0	-17,2	-1,5	75,0	-6,9	-21,5	-3,1	-5,2
	M	-13,6	-23,7	-5,1	-24,8	90,9	3,5	-24,8	-11,1	9,1	-16,5	-45,1	-3,4
	J	-2,9	-5,8	16,7	3,0	3,8	-6,3	1,9	50,0	-7,9	-22,4	0,0	12,8
	J	-8,2	4,7	-38,0	-12,3	90,9	8,1	12,5	-44,4	-9,1	-17,2	-32,6	-17,7
	A	-17,2	-22,9	-7,1	-25,6	-6,3	3,6	-24,1	-14,3	-13,8	-21,9	-14,3	-9,2
	S	-9,0	-13,3	28,1	-6,6	100,0	-14,2	0,4	0,0	-15,9	-28,4	-9,4	13,9
	O	-11,9	-18,2	32,3	-10,5	-71,4	-5,2	3,2	50,0	-10,0	-35,6	53,3	-10,2
	N	-10,7	-19,0	-29,4	-16,0	-82,1	-0,4	-13,1	-30,0	-11,1	0,0	-10,2	19,6
	D	5,3	-14,4	-2,6	9,1	-42,6	44,3	-7,2	100,0	14,9	-12,4	64,0	1,5
1993	J					-13,0				-21,1		12,5	-8,4
	F					33,3				-30,0			-27,1



Exports

Period	EUR 12	UEBL	DK	D	GR	E	F	IRL	I	NL	P	UK	
Latin America													
Values in Mio ECU													
1990	15 067	600	235	5 254	48	1 398	2 332	164	2 408	792	72	1 764	
1991	17 505	719	310	6 089	67	1 520	2 904	164	2 918	916	69	1 828	
1992	20 048	783	421	6 666	66	2 029	3 361	230	3 513	1 080	73	1 827	
1990	IV	4 265	169	56	1 394	14	486	665	40	729	186	22	507
1991	I	3 437	141	52	1 309	13	303	499	22	555	163	11	368
	II	4 060	177	71	1 385	23	344	640	31	695	242	15	438
	III	4 736	183	105	1 680	13	389	778	60	733	275	21	499
	IV	5 271	217	82	1 715	18	485	987	50	935	237	22	523
1992	I	4 376	178	126	1 516	16	392	718	46	735	214	15	419
	II	4 910	204	84	1 545	14	486	841	70	899	276	16	476
	III	5 136	183	86	1 798	14	511	830	70	903	260	17	463
	IV	5 626	218	124	1 808	22	640	972	43	976	329	25	470
1991	A	1 403	40	51	589	1	103	180	23	182	76	5	153
	S	1 614	68	25	508	5	144	351	21	225	87	6	174
	O	1 759	84	30	616	2	171	264	29	301	76	6	178
	N	1 728	60	23	577	6	150	372	15	280	73	9	162
	D	1 773	70	22	523	9	163	349	7	355	86	6	182
1992	J	1 420	62	79	494	2	105	219	17	224	77	4	135
	F	1 407	54	23	507	9	143	229	14	236	64	6	122
	M	1 545	62	22	515	4	144	267	14	275	73	5	162
	A	1 670	74	26	529	5	154	307	18	289	103	6	158
	M	1 498	59	30	482	4	161	209	30	282	83	6	151
	J	1 743	71	26	534	4	171	326	23	328	90	4	167
	J	1 984	66	27	619	5	222	321	23	412	131	7	160
	A	1 466	51	26	551	3	144	226	26	226	67	3	146
	S	1 671	67	27	628	7	145	285	22	266	62	6	157
	O	1 827	63	36	564	6	239	330	18	309	105	8	149
	N	1 840	71	45	623	4	184	355	10	284	72	11	182
	D	1 946	86	33	621	12	217	284	15	383	149	6	139
1993	J					11				217		5	140
	F					13				304			142

Percentage change on the corresponding period of the previous year

1990	-0,3	-7,4	-13,0	4,7	-2,0	2,9	-6,8	-14,6	-3,0	-11,2	-2,7	8,7	
1991	16,2	19,8	31,9	15,9	39,6	8,7	24,5	0,0	21,2	15,7	-4,2	3,6	
1992	14,5	8,9	35,8	9,5	-1,5	33,5	15,7	40,2	20,4	17,9	5,8	-0,1	
1990	IV	1,6	-0,6	-16,4	8,0	16,7	33,5	-10,3	-37,5	0,7	-21,8	15,8	-0,2
1991	I	-5,1	-4,7	-24,6	-6,9	8,3	14,3	-1,8	-18,5	-4,6	-25,9	-15,4	-1,3
	II	17,1	23,8	31,5	26,4	91,7	6,2	11,1	-41,5	28,0	28,0	-11,8	-4,6
	III	27,6	29,8	87,5	23,7	30,0	20,4	33,4	36,4	32,1	39,6	10,5	17,1
	IV	23,6	28,4	46,4	23,0	28,6	-0,2	48,4	25,0	28,3	27,4	0,0	3,2
1992	I	27,3	26,2	142,3	15,8	23,1	29,4	43,9	109,1	32,4	31,3	36,4	13,9
	II	20,9	15,3	18,3	11,6	-39,1	41,3	31,4	125,8	29,4	14,0	6,7	8,7
	III	8,4	0,0	-18,1	7,0	7,7	31,4	6,7	16,7	23,2	-5,5	-19,0	-7,2
	IV	6,7	0,5	-51,2	5,4	22,2	32,0	-1,5	-14,0	4,4	38,8	13,6	-10,1
1991	A	16,0	-25,9	142,9	22,7	0,0	1,0	-0,6	228,6	33,8	18,8	-37,5	-1,9
	S	41,8	83,8	38,9	29,6	-37,5	69,4	31,3	102,9	17,2	8,7	20,0	31,8
	O	17,7	25,4	36,4	28,1	-66,7	-16,2	4,8	81,3	37,4	16,9	-25,0	15,6
	N	22,9	20,0	27,8	21,5	200,0	19,0	75,5	-6,3	25,0	19,7	-10,0	-23,6
	D	30,6	34,6	37,5	19,1	50,0	5,2	75,4	0,0	25,4	51,7	100,0	29,1
1992	J	26,9	34,8	464,3	10,0	-60,0	19,3	27,3	142,9	48,3	30,5	33,3	8,9
	F	30,4	5,9	43,8	32,4	50,0	57,1	44,9	75,0	21,6	28,0	50,0	3,4
	M	24,6	40,9	4,8	8,0	33,3	16,1	58,0	133,3	31,6	35,2	25,0	26,6
	A	34,0	72,1	52,9	25,4	-28,6	37,5	48,3	100,0	39,6	51,5	50,0	6,0
	M	4,8	-21,3	30,4	-7,1	100,0	35,3	4,0	275,0	18,5	13,7	20,0	-9,0
	J	26,3	22,4	0,0	20,3	-71,4	52,7	39,9	76,9	31,2	-10,0	-20,0	34,7
	J	16,8	-10,8	3,8	6,4	-28,6	56,3	30,5	43,8	26,4	18,0	-22,2	-5,3
	A	4,5	27,5	-49,0	-6,5	200,0	39,8	25,6	13,0	24,2	-11,8	-40,0	-4,6
	S	3,5	-1,5	8,0	23,6	40,0	0,7	-18,8	4,8	18,2	-28,7	0,0	-9,8
	O	3,9	-25,0	20,0	-8,4	200,0	39,8	25,0	-37,9	2,7	38,2	33,3	-16,3
	N	6,5	18,3	95,7	8,0	-33,3	22,7	-4,6	-33,3	1,4	-1,4	22,2	-12,3
	D	9,8	22,9	50,0	18,7	33,3	33,1	-18,6	114,3	7,9	69,3	0,0	-23,6
1993	J					450,0				-3,1		25,0	3,7
	F					44,4				28,8			16,4

# TRENDS IN EC TRADE

## Major areas

### Imports

Period	EUR 12	UEBL	DK	D	GR	E	F	IRL	I	NL	P	UK	
ASEAN countries													
Values in Mio ECU													
1990	16 748	965	373	4 592	90	724	2 101	114	1 512	2 270	174	3 833	
1991	19 947	1 119	373	5 773	161	1 010	2 471	149	1 721	2 492	184	4 494	
1992	22 404	1 159	393	6 285	169	1 144	2 741	184	1 979	3 356	194	4 799	
1990	IV	4 232	221	115	1 257	25	196	529	29	364	480	38	980
1991	I	4 612	269	82	1 328	24	237	600	38	416	582	46	990
	II	4 945	302	91	1 358	27	250	622	41	471	667	50	1 066
	III	5 341	282	107	1 561	50	250	664	39	436	626	43	1 283
	IV	5 050	266	93	1 528	61	273	584	32	397	617	45	1 154
1992	I	5 434	301	118	1 642	36	292	674	43	570	677	42	1 041
	II	5 185	265	89	1 458	39	273	651	41	505	706	44	1 114
	III	5 334	292	94	1 487	38	279	660	45	443	638	55	1 302
	IV	6 451	301	93	1 697	56	300	756	55	462	1 335	53	1 343
1991	A	1 646	94	37	541	12	65	190	13	104	169	15	407
	S	1 955	106	35	549	28	98	221	11	169	255	13	471
	O	1 891	98	37	598	23	103	213	12	154	234	15	405
	N	1 686	91	30	490	21	97	182	10	136	190	15	425
	D	1 472	77	28	439	16	73	190	10	108	192	14	325
1992	J	1 918	102	39	597	13	99	242	13	202	244	15	353
	F	1 637	83	29	526	13	87	202	15	171	177	10	322
	M	1 875	113	48	520	10	106	230	15	197	255	17	366
	A	1 723	81	35	520	14	86	228	13	166	182	15	383
	M	1 660	91	26	485	13	95	163	14	163	250	16	344
	J	1 739	94	27	453	11	92	260	14	175	213	11	386
	J	1 830	87	27	512	13	96	223	15	176	222	20	439
	A	1 550	89	34	449	9	88	208	15	93	164	12	389
	S	1 925	116	33	526	16	94	229	15	174	230	18	474
	O	1 925	106	29	578	16	105	239	15	165	199	16	456
	N	1 673	94	26	531	13	103	259	21	155	229	23	420
	D	2 088	102	37	588	27	91	258	20	142	343	14	467
1993	J					14				212		22	524
	F					15				182			446
Percentage change on the corresponding period of the previous year													
1990	10,4	10,2	35,6	13,9	1,1	10,9	3,2	34,1	0,3	25,3	10,1	5,0	
1991	19,1	16,0	0,0	25,7	78,9	39,5	17,6	30,7	13,8	9,8	5,7	17,2	
1992	12,3	3,6	5,4	8,9	5,0	13,3	10,9	23,5	15,0	34,7	5,4	6,8	
1990	IV	8,4	-5,6	59,7	13,4	-10,7	7,7	3,9	45,0	-1,4	15,7	-32,1	7,5
1991	I	7,9	4,3	13,9	13,9	4,3	36,2	7,7	22,6	4,5	-12,2	-17,9	12,8
	II	23,6	17,1	23,0	32,9	22,7	37,4	25,2	64,0	14,6	18,3	11,1	18,2
	III	26,0	23,7	-4,5	36,0	138,1	45,3	28,4	30,0	28,6	11,2	19,4	19,6
	IV	19,3	20,4	-19,1	21,6	144,0	39,3	10,4	10,3	9,1	28,5	18,4	17,8
1992	I	17,8	11,9	43,9	23,6	50,0	23,2	12,3	13,2	37,0	16,3	-8,7	5,2
	II	4,9	-12,3	-2,2	7,4	44,4	9,2	4,7	0,0	7,2	5,8	-12,0	4,5
	III	-0,1	3,5	-12,1	-4,7	-24,0	11,6	-0,6	15,4	1,6	1,9	27,9	1,5
	IV	27,7	13,2	0,0	11,1	-8,2	9,9	29,5	71,9	16,4	116,4	17,8	16,4
1991	A	1,0	23,7	-42,2	24,7	100,0	1,6	4,4	8,3	8,3	-37,9	66,7	-2,2
	S	44,1	35,9	52,2	49,2	300,0	60,7	39,0	22,2	52,3	51,8	0,0	30,5
	O	16,5	14,0	48,0	24,6	187,5	43,1	4,9	20,0	2,0	20,6	36,4	6,0
	N	16,0	31,9	-55,2	17,8	133,3	49,2	3,4	0,0	2,3	21,8	0,0	25,7
	D	28,4	16,7	27,3	22,3	128,6	23,7	27,5	11,1	35,0	50,0	100,0	24,5
1992	J	18,0	-1,9	30,0	28,4	116,7	4,2	3,4	-7,1	26,2	42,7	-11,8	7,0
	F	15,9	5,1	20,8	21,8	62,5	29,9	3,2	-7,1	26,2	42,7	-11,8	12,2
	M	19,3	31,4	77,3	20,9	11,1	41,3	12,7	38,4	61,5	17,5	6,3	-2,1
	A	-1,1	-16,5	9,4	8,6	133,3	-6,5	5,1	-23,5	0,6	-26,3	-25,0	3,2
	M	-0,5	-22,9	-18,8	5,0	44,4	20,3	-16,0	7,7	-5,8	17,9	6,7	-5,0
	J	13,6	6,8	3,8	8,9	0,0	17,9	23,2	16,7	31,6	2,4	-21,4	15,6
	J	5,5	6,1	-20,6	8,7	44,4	10,3	-12,5	0,0	8,0	10,4	53,8	8,4
	A	-5,8	-5,3	-8,1	-17,0	-25,0	35,4	9,5	15,4	-10,6	-3,0	-20,0	-4,4
	S	-1,5	9,4	-5,7	-4,2	-42,9	-4,1	3,6	36,4	3,0	-9,8	38,5	0,6
	O	1,8	8,2	-21,6	-3,3	-30,4	1,9	12,2	25,0	7,1	-15,0	6,7	12,6
	N	11,1	3,3	-13,3	8,4	-38,1	6,2	42,3	110,0	14,0	20,5	53,3	-1,2
	D	41,8	32,5	32,1	33,9	68,8	24,7	35,8	100,0	31,5	78,6	0,0	43,7
1993	J					7,7				5,0		46,7	48,4
	F					15,4				6,4			38,5

Period	EUR 12	UEBL	DK	D	GR	E	F	IRL	I	NL	P	UK	
ASEAN countries													
Values in Mio ECU													
1990	16 083	964	345	5 200	29	350	2 431	141	1 641	1 140	37	3 804	
1991	17 282	1 018	326	5 995	36	344	2 716	148	1 758	1 165	45	3 732	
1992	19 282	1 010	448	6 074	29	471	3 361	178	2 122	1 318	47	4 222	
1990	IV	4 475	273	118	1 341	10	85	762	35	478	352	12	1 009
1991	I	4 043	241	68	1 375	7	81	733	39	381	279	10	829
	II	4 143	247	78	1 467	7	102	572	38	438	257	11	924
	III	4 389	252	86	1 579	12	75	722	38	409	271	10	935
	IV	4 708	277	94	1 573	11	85	689	32	529	359	13	1 044
1992	I	4 229	238	81	1 381	6	79	703	37	438	289	13	966
	II	4 819	256	90	1 355	5	119	1 008	50	568	311	12	1 045
	III	4 912	229	177	1 587	7	89	723	45	535	338	12	1 169
	IV	5 321	286	100	1 751	11	185	927	46	581	381	10	1 043
1991	A	1 308	56	24	485	1	30	215	11	123	69	4	290
	S	1 389	90	28	451	2	19	225	15	118	85	3	352
	O	1 495	103	31	520	3	30	195	10	160	101	5	337
	N	1 560	85	28	501	6	25	234	12	146	125	3	395
	D	1 641	87	31	553	2	30	258	10	223	130	5	312
1992	J	1 251	67	24	441	1	21	190	12	117	103	4	272
	F	1 430	78	26	427	3	22	262	11	163	88	4	346
	M	1 546	94	30	512	2	36	251	14	157	98	5	348
	A	1 776	75	28	490	1	28	426	16	179	115	4	415
	M	1 450	91	35	435	3	33	240	16	183	88	5	320
	J	1 586	89	25	429	2	58	336	19	207	108	4	309
	J	1 856	95	40	595	2	36	277	13	223	134	6	437
	A	1 349	48	30	495	4	28	155	14	152	90	3	329
	S	1 703	86	105	497	2	24	290	18	160	115	3	403
	O	1 724	87	34	568	6	79	302	12	204	107	3	322
	N	1 551	89	28	455	3	41	281	14	168	127	3	342
	D	2 026	110	35	729	2	65	347	20	209	127	3	379
1993	J					2				149		3	296
	F					1				167			337
Percentage change on the corresponding period of the previous year													
1990	14,0	19,3	36,4	23,5	16,0	25,4	17,0	20,5	12,6	6,7	60,9	0,3	
1991	7,5	5,6	-5,5	15,3	24,1	-1,7	11,7	5,0	7,1	2,2	21,6	-1,9	
1992	11,6	-0,8	37,4	1,3	-19,4	36,9	23,7	20,3	20,7	13,1	4,4	13,1	
1990	IV	16,1	21,3	57,3	19,9	25,0	2,4	49,4	6,1	4,1	25,7	71,4	-4,6
1991	I	4,3	7,6	-8,1	-1,3	16,7	-23,6	25,3	30,0	9,8	7,7	11,1	-1,9
	II	9,0	3,8	5,4	24,0	0,0	24,4	4,0	22,6	5,0	0,4	37,5	-3,4
	III	11,7	10,0	10,3	23,0	100,0	-3,8	35,2	-15,6	2,5	-0,7	25,0	-5,9
	IV	5,2	1,5	-20,3	17,3	10,0	0,0	-9,6	-8,6	10,7	2,0	8,3	3,5
1992	I	4,6	-1,2	19,1	0,4	-14,3	-2,5	-4,1	-5,1	15,0	3,6	30,0	16,5
	II	16,3	3,6	15,4	-7,6	-28,6	16,7	76,2	31,6	29,7	21,0	9,1	13,1
	III	11,9	-9,1	105,8	0,5	-41,7	18,7	0,1	18,4	30,8	24,7	20,0	25,0
	IV	13,0	3,2	6,4	11,3	0,0	117,6	34,5	43,8	9,8	6,1	-23,1	-0,1
1991	A	-4,5	-28,2	4,3	1,3	-50,0	11,1	29,5	22,2	-3,1	-23,3	100,0	-20,6
	S	20,3	16,9	27,3	33,8	0,0	5,6	44,2	-21,1	-0,8	11,8	0,0	8,0
	O	-7,4	-1,0	-49,2	11,6	50,0	3,4	-33,7	-33,3	8,8	3,1	0,0	-14,5
	N	13,0	-5,6	-3,4	24,3	50,0	-13,8	1,3	20,0	-3,3	48,8	0,0	14,2
	D	13,6	10,1	19,2	17,2	-50,0	7,1	6,2	11,1	24,6	-0,8	66,7	15,6
1992	J	-7,9	-15,2	33,3	-3,7	-66,7	0,0	-38,9	-20,0	1,7	17,0	0,0	10,6
	F	9,3	-8,2	4,0	-7,0	50,0	-18,5	35,1	0,0	19,9	-8,3	100,0	27,7
	M	12,5	22,1	36,4	11,8	0,0	5,9	10,1	7,7	20,8	4,3	25,0	11,5
	A	31,7	-2,6	16,7	8,6	-50,0	-31,7	126,6	33,3	28,8	40,2	0,0	26,1
	M	3,5	8,3	34,6	-18,2	50,0	6,5	26,3	14,3	25,3	0,0	0,0	13,5
	J	14,1	2,3	4,2	-11,2	-33,3	93,3	72,3	58,3	35,3	27,1	100,0	-1,9
	J	9,6	-10,4	25,0	-7,5	-77,8	38,5	-1,4	18,2	32,7	15,5	50,0	47,1
	A	3,1	-14,3	25,0	2,1	300,0	-6,7	-27,9	27,3	23,6	30,4	-25,0	13,4
	S	22,6	-4,4	275,0	10,2	0,0	26,3	28,9	20,0	35,6	35,3	0,0	14,5
	O	15,3	-15,5	9,7	9,2	100,0	163,3	54,9	20,0	27,5	5,9	-40,0	-4,5
	N	-0,6	4,7	0,0	-9,2	-50,0	64,0	20,1	16,7	15,1	1,6	0,0	-13,4
	D	23,5	26,4	12,9	31,8	0,0	116,7	34,5	100,0	-6,3	-2,3	-40,0	21,5
1993	J					100,0				27,4		-25,0	8,8
	F					-66,7				2,5			-2,6

# TRENDS IN EC TRADE by SITC sections, Rev. 3

## Imports

Period	EUR 12	UEBL	DK	D	GR	E	F	IRL	I	NL	P	UK	
<b>0 : FOOD</b>													
<b>World</b>													
Values in Mio ECU													
1990	99 037	7 755	2 564	22 635	1 982	5 643	15 371	1 458	14 354	10 938	1 773	14 565	
1991	108 501	8 700	2 805	26 152	1 914	6 705	16 635	1 601	15 943	11 021	2 216	14 809	
1992	112 633	8 906	2 936	27 095	2 106	7 156	16 795	1 684	15 640	12 528	2 353	15 435	
1990	IV	25 976	1 993	663	6 214	472	1 603	4 147	379	3 936	2 556	423	3 591
1991	I	25 582	2 043	615	6 191	461	1 541	4 033	390	3 753	2 614	532	3 407
	II	27 746	2 191	716	6 629	576	1 718	4 199	380	3 928	2 885	654	3 869
	III	26 197	2 206	705	6 366	373	1 474	3 870	391	3 910	2 688	527	3 686
	IV	28 977	2 259	769	6 956	503	1 972	4 532	441	4 351	2 834	503	3 848
1992	I	27 780	2 265	669	6 690	501	1 827	4 223	425	4 175	2 787	577	3 640
	II	28 856	2 256	739	6 956	544	1 816	4 278	399	4 097	2 994	594	4 182
	III	26 109	2 151	773	6 180	461	1 664	3 845	406	3 590	2 616	666	3 758
	IV	29 888	2 234	755	7 269	599	1 848	4 448	453	3 779	4 130	516	3 855
1991	A	8 270	691	229	2 139	113	463	1 161	128	1 168	845	158	1 174
	S	8 910	756	223	2 099	130	493	1 357	130	1 438	938	163	1 184
	O	9 831	783	258	2 311	125	664	1 587	160	1 579	1 006	166	1 294
	N	9 653	712	286	2 329	171	688	1 495	150	1 435	905	162	1 321
	D	9 359	761	214	2 328	205	618	1 443	132	1 348	918	161	1 232
1992	J	9 208	708	223	2 248	165	584	1 394	145	1 407	924	204	1 207
	F	8 760	720	202	2 099	173	594	1 312	136	1 368	827	179	1 150
	M	9 802	832	242	2 343	163	649	1 516	144	1 399	1 036	194	1 283
	A	10 132	786	230	2 636	212	671	1 501	128	1 370	955	241	1 402
	M	9 384	694	242	2 259	172	608	1 317	137	1 407	965	197	1 386
	J	9 227	779	260	2 060	160	537	1 457	135	1 320	977	147	1 394
	J	9 132	722	239	2 273	154	607	1 279	133	1 250	927	200	1 348
	A	7 993	679	235	1 949	141	515	1 163	123	1 057	760	205	1 166
	S	8 868	752	286	1 957	166	531	1 405	151	1 282	890	203	1 244
	O	9 505	741	262	2 381	168	595	1 512	168	1 345	910	168	1 257
	N	9 204	714	249	2 259	148	521	1 518	143	1 235	910	170	1 337
	D	9 966	802	234	2 630	283	720	1 416	142	1 199	1 101	179	1 261
1993	J												
	F												
Percentage change on the corresponding period of the previous year													
1990	1.9	3.9	-0.6	7.1	-2.6	12.3	1.1	-1.9	-6.0	-0.4	15.1	0.6	
1991	9.6	12.2	9.4	15.5	-3.4	18.8	8.2	9.8	11.1	0.8	25.0	1.7	
1992	3.8	2.4	4.7	3.6	10.0	6.7	1.0	5.2	-1.9	13.7	6.2	4.2	
1990	IV	1.8	7.2	0.5	13.7	-31.1	18.2	-0.9	-9.1	-3.3	-5.5	4.2	-3.1
1991	I	5.0	10.8	4.4	16.4	-0.6	15.0	4.5	-1.5	7.4	-14.4	22.6	-4.4
	II	9.8	8.5	5.0	17.2	12.9	15.1	7.8	14.1	11.9	-1.0	35.7	2.4
	III	11.8	16.2	11.7	16.9	-30.5	22.2	11.5	12.0	14.6	11.3	21.4	1.5
	IV	11.6	13.3	16.0	12.1	6.6	23.0	9.3	16.4	10.5	10.9	18.9	7.2
1992	I	8.6	10.9	8.8	8.1	8.7	18.6	4.7	9.0	11.2	6.6	8.5	6.8
	II	4.0	3.0	3.2	4.9	-5.6	5.7	1.9	5.0	4.3	3.8	-9.2	8.1
	III	-0.3	-2.5	9.6	-2.9	23.6	12.9	-0.6	3.8	-8.2	-2.7	26.4	2.0
	IV	3.1	-1.1	-1.8	4.3	19.1	-6.3	-1.9	2.7	-13.1	45.7	2.6	0.2
1991	A	4.8	8.1	0.0	13.5	-33.9	12.4	4.3	14.3	9.6	-8.5	22.5	-3.0
	S	15.8	25.0	9.3	21.5	-39.5	30.4	13.2	8.3	15.7	29.4	43.0	1.6
	O	9.8	11.7	5.3	12.2	-19.9	26.7	7.4	8.8	12.6	9.3	38.3	-0.5
	N	8.8	8.9	22.7	6.7	21.3	18.0	4.5	30.4	9.8	5.0	9.5	8.4
	D	16.7	20.8	17.6	17.9	15.8	24.8	16.7	12.8	10.3	19.2	13.4	15.0
1992	J	3.6	-3.3	4.2	1.1	10.0	6.8	-2.2	6.6	5.8	12.0	16.6	7.2
	F	11.5	25.2	5.2	15.3	0.6	16.9	7.1	15.3	13.5	-0.8	3.5	11.2
	M	11.1	14.8	17.5	9.1	16.4	33.5	9.6	6.7	15.0	8.5	7.2	2.9
	A	7.2	6.1	0.0	19.3	-15.5	2.4	2.8	0.0	5.2	2.2	-6.9	9.4
	M	-1.1	-6.5	0.4	-3.7	17.0	5.6	-7.3	0.7	2.6	-1.8	-8.4	6.0
	J	4.9	10.3	10.2	-0.6	-9.6	10.3	10.1	14.4	5.5	1.0	-14.0	8.7
	J	1.8	-3.5	0.0	6.8	16.7	17.0	-5.4	0.8	-4.1	2.4	12.4	1.3
	A	-3.3	-1.7	2.6	-8.9	24.8	11.2	0.2	-3.9	-9.5	-10.1	28.7	-0.7
	S	-0.5	-0.5	28.3	-6.8	27.7	7.7	3.5	16.2	-10.8	-5.1	24.5	5.1
	O	-4.3	-5.4	1.6	3.0	34.4	-10.4	-4.7	5.0	-14.8	-9.5	1.2	-2.9
	N	-4.7	0.3	-12.9	-3.0	-13.5	-24.3	1.5	-4.7	-13.9	0.6	4.9	1.2
	D	6.5	5.4	9.3	13.0	38.0	16.5	-1.9	7.6	-11.1	19.9	11.2	2.4
1993	J												
	F												

Period	EUR 12	UEBL	DK	D	GR	E	F	IRL	I	NL	P	UK	
<b>0 : FOOD</b>													
Intra - EC trade (EUR 12)													
Values in Mio ECU													
1990	65 809	6 006	1 168	15 644	1 531	2 778	10 326	1 204	10 386	6 972	830	8 963	
1991	73 356	6 832	1 326	18 209	1 487	3 523	11 232	1 344	11 730	7 231	1 292	9 149	
1992	77 249	7 104	1 410	19 334	1 730	3 751	11 712	1 412	11 643	7 966	1 436	9 752	
1990	IV	17 459	1 593	298	4 207	371	855	2 750	317	2 873	1 720	223	2 252
1991	I	17 394	1 645	298	4 305	347	845	2 666	312	2 833	1 725	344	2 074
	II	18 608	1 700	347	4 697	458	830	2 841	333	2 845	1 821	371	2 366
	III	17 709	1 671	337	4 448	287	755	2 668	335	2 872	1 776	270	2 291
	IV	19 644	1 817	345	4 759	394	1 093	3 057	365	3 180	1 909	307	2 418
1992	I	19 059	1 786	323	4 701	404	994	2 887	347	3 175	1 873	353	2 216
	II	19 701	1 779	347	5 038	442	865	2 995	350	3 001	1 986	365	2 534
	III	18 354	1 706	367	4 466	376	944	2 759	348	2 689	1 872	401	2 425
	IV	20 135	1 833	373	5 130	508	948	3 070	367	2 777	2 235	317	2 576
1991	A	5 655	537	109	1 503	84	249	810	106	868	588	72	728
	S	6 097	590	113	1 457	102	249	936	117	1 076	603	85	770
	O	6 708	637	122	1 535	95	361	1 057	139	1 172	657	100	833
	N	6 552	567	119	1 604	136	386	1 029	121	1 035	616	93	847
	D	6 363	610	101	1 621	162	344	966	105	980	631	104	738
1992	J	6 193	573	100	1 525	133	297	945	120	1 075	602	106	716
	F	6 147	571	109	1 492	140	347	906	109	1 044	596	116	717
	M	6 716	641	114	1 683	130	350	1 036	117	1 056	675	131	783
	A	6 808	627	109	1 848	176	318	1 018	110	994	659	139	809
	M	6 473	537	113	1 679	140	290	947	118	1 033	633	128	854
	J	6 407	614	122	1 511	126	257	1 028	120	974	692	91	871
	J	6 314	548	117	1 624	127	340	907	117	909	651	123	849
	A	5 699	535	115	1 439	111	285	842	107	803	581	126	756
	S	6 288	626	127	1 402	138	319	1 013	125	976	628	113	821
	O	6 713	613	124	1 684	142	323	1 061	136	988	687	104	848
	N	6 419	587	124	1 588	121	256	1 048	124	884	661	105	921
	D	6 825	648	118	1 857	245	369	960	107	905	700	109	807
1993	J												
	F												
Extra - EC trade (EUR 12)													
Values in Mio ECU													
1990	33 118	1 747	1 396	6 942	447	2 848	5 042	254	3 961	3 936	942	5 602	
1991	35 039	1 857	1 479	7 888	426	3 180	5 401	257	4 212	3 754	924	5 660	
1992	35 285	1 797	1 526	7 708	364	3 405	5 082	272	3 995	4 536	917	5 684	
1990	IV	8 489	399	365	1 995	101	743	1 396	62	1 061	829	200	1 339
1991	I	8 165	396	318	1 873	114	695	1 367	78	920	884	188	1 333
	II	9 116	491	369	1 918	118	888	1 358	47	1 083	1 058	283	1 503
	III	8 453	531	368	1 905	86	719	1 202	56	1 038	895	257	1 395
	IV	9 306	440	424	2 192	108	878	1 474	76	1 171	916	196	1 430
1992	I	8 691	473	346	1 974	98	833	1 336	78	999	907	224	1 424
	II	9 139	479	392	1 907	100	951	1 283	50	1 095	1 005	229	1 648
	III	7 732	444	406	1 702	80	720	1 086	58	900	738	265	1 333
	IV	9 724	401	382	2 126	86	900	1 377	86	1 000	1 886	199	1 279
1991	A	2 602	151	120	631	30	214	351	23	299	252	86	446
	S	2 803	165	110	638	27	244	421	13	362	331	78	414
	O	3 213	145	136	771	30	303	530	20	406	346	66	462
	N	3 094	144	167	722	36	301	466	29	400	286	69	474
	D	2 985	150	113	700	43	274	477	27	367	284	57	493
1992	J	3 004	133	123	717	32	287	448	25	332	317	98	491
	F	2 605	148	93	603	33	247	406	26	324	230	63	432
	M	3 077	190	128	654	33	299	480	27	343	360	63	500
	A	3 317	158	121	785	36	353	483	18	375	294	102	593
	M	2 906	157	129	577	32	317	370	18	374	330	69	532
	J	2 812	165	138	545	32	281	429	15	346	283	56	523
	J	2 811	173	123	645	27	267	372	16	341	273	76	499
	A	2 288	144	120	507	30	230	320	16	254	177	79	410
	S	2 569	126	159	551	24	212	392	26	306	260	91	424
	O	2 782	127	137	691	24	272	451	31	356	220	64	408
	N	2 776	127	124	666	26	265	469	19	351	246	66	416
	D	3 132	154	116	769	37	351	455	35	293	398	70	454
1993	J						27			268		88	437
	F						20			274			374



# TRENDS IN EC TRADE by SITC sections, Rev. 3

## Exports

Period	EUR 12	UEBL	DK	D	GR	E	F	IRL	I	NL	P	UK	
<b>0 : FOOD</b>													
<b>World</b>													
Values in Mio ECU													
1990	87 769	7 741	6 879	12 396	1 277	5 248	19 079	3 725	6 392	18 508	479	6 046	
1991	94 328	8 740	7 342	14 119	1 557	6 107	19 422	3 951	7 165	18 633	572	6 720	
1992	99 802	9 258	7 491	14 583	1 549	6 593	20 895	4 819	7 481	19 454	536	7 144	
1990	IV	22 996	2 107	1 824	3 404	400	1 704	4 604	869	1 723	4 409	150	1 802
1991	I	22 841	2 015	1 734	3 642	305	1 584	4 809	863	1 525	4 608	133	1 642
	II	23 307	2 146	1 814	3 386	366	1 556	4 940	963	1 776	4 749	125	1 486
	III	22 599	2 136	1 849	3 453	409	1 090	4 558	1 034	1 910	4 527	137	1 486
	IV	25 581	2 442	1 945	3 638	477	1 896	5 115	1 091	1 953	4 751	177	2 096
1992	I	25 119	2 239	1 819	3 636	467	1 832	5 311	1 062	1 791	5 032	136	1 795
	II	25 146	2 329	1 860	3 472	324	1 752	5 247	1 296	1 961	5 066	129	1 710
	III	23 529	2 251	1 868	3 635	295	1 063	4 930	1 277	1 880	4 548	141	1 641
	IV	26 008	2 438	1 944	3 840	463	1 947	5 407	1 183	1 850	4 808	130	1 998
1991	A	7 174	668	597	1 111	113	293	1 485	344	611	1 438	41	474
	S	7 975	758	666	1 079	134	382	1 620	355	726	1 545	42	569
	O	8 872	861	667	1 283	133	472	1 872	415	702	1 732	55	681
	N	8 455	764	679	1 197	125	761	1 647	381	621	1 545	63	672
	D	8 201	803	572	1 159	215	659	1 606	295	635	1 471	49	737
1992	J	8 296	760	548	1 242	159	585	1 705	351	577	1 747	49	572
	F	7 967	690	574	1 060	158	640	1 729	344	588	1 568	43	582
	M	8 796	784	631	1 333	150	607	1 887	369	626	1 726	44	640
	A	8 580	783	596	1 309	134	607	1 814	375	628	1 716	44	574
	M	8 005	729	591	986	116	598	1 602	445	646	1 687	44	562
	J	8 545	806	648	1 177	74	548	1 834	478	688	1 680	38	575
	J	8 128	728	569	1 324	113	423	1 628	452	673	1 625	38	555
	A	7 150	691	583	1 154	98	290	1 573	404	508	1 319	41	489
	S	8 174	830	648	1 157	91	349	1 720	428	699	1 610	46	597
	O	9 077	829	672	1 407	157	570	1 863	437	684	1 722	40	695
	N	8 377	798	620	1 194	121	608	1 760	411	615	1 567	49	634
	D	8 513	809	614	1 239	184	770	1 807	334	551	1 496	41	669
1993	J												
	F												
Percentage change on the corresponding period of the previous year													
1990	0,3	0,5	5,0	-0,5	-10,8	-1,6	3,1	-9,8	3,5	-1,2	3,7	0,3	
1991	7,5	12,9	6,7	13,9	21,9	16,4	1,8	6,1	12,1	0,7	19,4	11,1	
1992	5,8	5,9	2,0	3,3	-0,5	8,0	7,6	22,0	4,4	4,4	-6,3	6,3	
1990	IV	-2,8	2,9	4,1	7,6	-31,7	3,8	-5,3	-17,0	0,1	-10,1	-12,8	2,9
1991	I	2,3	5,5	6,9	17,4	-1,3	21,7	-8,3	-8,5	10,8	-6,0	17,7	8,0
	II	4,9	12,5	4,4	18,1	17,3	20,4	-0,4	-12,2	5,8	-3,6	4,2	12,1
	III	11,7	17,6	9,1	14,2	59,8	12,7	6,8	26,7	18,3	6,0	41,2	7,0
	IV	11,2	15,9	6,6	6,9	19,2	11,3	11,1	25,5	13,3	7,8	18,0	16,3
1992	I	10,0	11,1	4,9	-0,2	53,1	17,1	10,4	23,1	17,4	9,2	2,3	9,3
	II	7,9	8,5	2,5	2,5	-11,5	12,6	6,2	34,6	10,4	6,7	3,2	15,1
	III	4,1	5,4	1,0	5,3	-27,9	-2,5	8,2	23,5	-1,6	0,5	2,9	9,7
	IV	1,7	-0,2	-0,1	5,6	-2,9	2,7	5,7	8,4	-5,3	1,2	-26,6	-4,7
1991	A	7,6	19,5	3,8	7,2	73,8	-3,9	2,3	43,9	19,6	-0,5	28,1	5,3
	S	16,7	16,3	14,8	19,8	41,1	10,1	18,2	18,7	26,7	11,2	40,0	11,4
	O	9,6	9,1	5,5	5,1	1,5	5,1	11,4	33,4	10,2	8,0	41,0	12,6
	N	8,8	11,2	10,2	1,8	-10,7	12,1	8,6	23,3	20,1	6,2	12,5	8,6
	D	16,7	29,1	8,1	15,2	61,7	14,8	13,7	19,0	12,0	13,2	2,1	25,8
1992	J	6,5	4,0	-3,4	-1,3	8,2	7,1	6,0	28,1	20,0	11,8	11,4	0,5
	F	9,9	14,2	2,7	-11,1	113,5	26,7	10,2	17,4	16,0	15,9	2,4	3,4
	M	13,1	16,1	7,9	11,9	76,5	18,3	14,9	24,7	16,6	1,6	7,3	25,2
	A	10,2	12,0	1,0	16,0	13,6	6,9	4,7	36,9	16,7	11,0	4,8	4,4
	M	-0,8	1,1	-3,7	-17,6	0,9	12,6	-4,0	22,6	8,8	-2,5	4,8	12,6
	J	15,1	13,0	14,5	10,8	-44,4	19,9	18,8	47,5	7,0	11,4	5,6	31,6
	J	8,1	4,4	3,1	4,8	-30,2	1,4	10,9	34,9	17,7	4,9	-19,1	22,0
	A	-0,3	3,4	-2,3	3,9	-13,3	-1,0	5,9	17,4	-16,9	-8,3	0,0	3,2
	S	3,8	9,5	-2,7	7,2	-32,1	-8,6	6,2	20,6	-3,7	4,2	9,5	4,9
	O	2,3	-3,7	0,7	9,7	18,0	20,6	-0,5	5,3	-2,6	-0,8	-27,3	2,1
	N	-0,9	4,5	-8,7	-0,3	-3,2	-20,1	6,9	7,9	-1,0	1,4	-22,2	-5,7
	D	3,8	0,7	7,3	6,9	-14,4	16,8	12,5	13,2	13,2	1,7	-16,3	-9,2
1993	J												
	F												

Period	EUR 12	UEBL	DK	D	GR	E	F	IRL	I	NL	P	UK	
<b>0 : FOOD</b>													
Intra - EC trade (EUR 12)													
Values in Mio ECU													
1990	64 365	6 763	4 273	8 381	927	3 575	14 414	2 822	4 441	14 402	330	4 037	
1991	70 968	7 504	4 603	9 751	1 176	4 224	15 007	3 154	4 995	15 154	398	5 000	
1992	74 663	7 894	4 718	10 090	1 130	4 586	15 952	3 857	5 013	15 724	358	5 340	
1990	IV	17 002	1 776	1 168	2 299	312	1 178	3 473	691	1 162	3 523	99	1 320
1991	I	17 068	1 736	1 116	2 306	211	1 148	3 737	690	1 057	3 731	94	1 241
	II	17 601	1 861	1 154	2 341	255	1 119	3 790	784	1 255	3 849	91	1 102
	III	17 094	1 863	1 110	2 521	333	635	3 534	799	1 360	3 730	96	1 112
	IV	19 204	2 044	1 222	2 583	377	1 321	3 946	881	1 323	3 845	117	1 545
1992	I	18 752	1 901	1 158	2 398	345	1 341	4 186	836	1 168	3 995	98	1 326
	II	18 927	2 010	1 196	2 444	224	1 268	3 967	1 015	1 309	4 126	95	1 274
	III	17 709	1 949	1 158	2 608	214	638	3 740	1 021	1 310	3 765	86	1 220
	IV	19 276	2 035	1 207	2 640	347	1 339	4 060	985	1 227	3 838	80	1 519
1991	A	5 468	581	358	824	93	171	1 164	269	442	1 194	28	343
	S	5 950	659	413	789	107	205	1 235	277	530	1 277	29	430
	O	6 660	737	394	924	108	287	1 455	338	488	1 394	38	499
	N	6 379	650	454	846	99	549	1 276	301	428	1 243	40	494
	D	6 135	646	363	814	167	483	1 225	242	410	1 205	32	548
1992	J	6 273	646	382	824	127	432	1 391	289	386	1 358	33	404
	F	5 895	593	370	677	98	470	1 350	258	376	1 240	31	432
	M	6 583	657	397	897	120	439	1 456	291	405	1 397	34	490
	A	6 467	679	374	898	92	442	1 426	300	412	1 377	31	436
	M	6 094	621	392	710	79	426	1 251	351	435	1 379	33	418
	J	6 357	704	426	837	54	400	1 292	365	462	1 370	28	421
	J	6 089	636	371	949	81	264	1 234	349	475	1 311	26	395
	A	5 399	597	368	834	74	179	1 183	322	356	1 099	21	365
	S	6 205	709	409	825	66	195	1 330	352	480	1 356	24	460
	O	6 763	701	417	961	116	357	1 425	367	469	1 375	26	551
	N	6 218	673	399	830	82	412	1 336	347	396	1 250	28	464
	D	6 289	656	383	849	148	570	1 321	269	362	1 200	27	504
1993	J												
	F												
Extra - EC trade (EUR 12)													
Values in Mio ECU													
1990	22 918	956	2 485	3 951	339	1 666	4 655	903	1 942	3 969	148	1 905	
1991	22 946	1 209	2 620	4 304	363	1 873	4 409	795	2 158	3 323	173	1 718	
1992	24 874	1 353	2 641	4 423	404	1 988	4 936	961	2 459	3 731	176	1 803	
1990	IV	5 870	328	625	1 088	84	524	1 129	178	559	852	50	452
1991	I	5 643	275	583	1 322	91	415	1 070	173	467	837	38	372
	II	5 620	274	628	1 030	101	433	1 148	179	517	863	34	412
	III	5 411	270	714	915	72	452	1 022	234	546	761	41	383
	IV	6 273	391	695	1 036	98	573	1 168	210	628	863	59	551
1992	I	6 260	335	627	1 220	121	488	1 124	226	622	991	38	468
	II	6 187	318	631	1 009	95	481	1 279	282	650	971	34	436
	III	5 759	299	678	1 010	79	410	1 188	255	566	797	55	421
	IV	6 668	400	705	1 184	110	608	1 345	198	621	971	49	478
1991	A	1 675	86	229	282	19	121	320	75	168	232	13	130
	S	1 893	98	244	285	25	176	385	78	194	257	13	139
	O	2 176	122	264	351	25	184	417	77	213	323	13	162
	N	2 036	109	215	345	26	211	371	80	191	287	23	177
	D	2 040	157	201	340	47	176	380	53	224	255	16	190
1992	J	1 987	112	155	413	31	153	314	62	190	373	16	168
	F	2 037	96	192	378	60	169	379	86	212	304	12	150
	M	2 176	127	222	429	30	167	430	78	220	315	10	150
	A	2 075	104	210	404	39	165	387	75	215	325	13	138
	M	1 892	108	189	271	36	169	350	94	210	308	11	144
	J	2 168	102	211	334	19	148	542	113	225	310	10	154
	J	2 007	92	189	367	32	148	393	103	197	314	12	159
	A	1 731	92	205	316	24	108	390	82	151	220	19	124
	S	1 948	120	229	327	23	154	388	75	218	254	22	137
	O	2 290	128	245	439	38	213	438	70	214	348	14	145
	N	2 138	123	209	359	38	195	424	64	218	317	21	169
	D	2 203	151	221	386	35	200	485	64	188	295	14	164
1993	J					20				200		9	149
	F					42				198			155

**TRENDS IN EC TRADE  
by SITC sections, Rev. 3**
**Imports**

Period	EUR 12	UEBL	DK	D	GR	E	F	IRL	I	NL	P	UK	
<b>1 : BEVERAGES AND TOBACCO</b>													
World													
Values in Mio ECU													
1990	12 570	1 065	295	2 657	256	769	1 823	198	1 461	1 278	134	2 636	
1991	14 027	1 144	313	3 201	294	1 091	1 942	227	1 543	1 422	145	2 704	
1992	14 669	1 240	340	3 349	356	1 192	1 999	251	1 530	1 618	163	2 631	
1990	IV	3 691	328	91	846	83	214	464	61	401	355	42	807
1991	I	2 982	233	58	767	46	208	447	40	292	347	28	515
	II	3 376	273	87	771	54	268	479	59	397	331	35	622
	III	3 514	275	81	753	69	290	506	59	414	339	40	690
	IV	4 155	363	88	910	125	326	509	70	440	405	43	876
1992	I	3 225	294	64	803	71	228	484	46	373	361	33	469
	II	3 574	292	89	752	87	299	509	67	375	402	31	672
	III	3 653	276	87	774	84	307	510	67	416	389	47	696
	IV	4 216	377	100	1 021	115	358	497	71	366	466	52	794
1991	A	1 030	77	25	248	24	88	139	17	122	91	8	190
	S	1 213	100	30	239	21	104	176	19	147	122	10	246
	O	1 327	124	30	294	27	97	168	23	136	129	11	287
	N	1 465	112	28	303	48	125	172	27	185	149	12	304
	D	1 337	127	28	313	48	104	168	20	120	128	11	270
1992	J	1 067	101	18	282	21	68	161	15	132	121	7	142
	F	1 008	88	23	242	29	63	152	14	127	112	10	148
	M	1 147	103	23	279	21	97	170	17	114	129	16	179
	A	1 164	93	29	277	24	94	147	19	127	135	12	207
	M	1 174	95	28	238	31	119	159	23	137	124	11	210
	J	1 231	103	31	236	31	86	202	25	111	143	7	256
	J	1 332	92	28	292	33	111	183	27	161	135	17	253
	A	1 063	79	26	225	24	83	153	20	127	106	11	208
	S	1 234	102	30	256	27	113	174	20	128	136	10	235
	O	1 298	106	31	270	37	104	172	23	128	148	15	266
	N	1 338	116	37	298	24	112	173	30	90	153	16	288
	D	1 559	155	32	452	54	142	151	19	148	144	21	240
1993	J												
	F												
Percentage change on the corresponding period of the previous year													
1990	8,0	9,1	5,4	16,8	15,8	3,9	6,9	15,8	1,6	7,7	-18,8	6,5	
1991	11,6	7,4	6,1	20,5	14,8	41,9	6,5	14,6	5,6	11,3	8,2	2,6	
1992	4,6	8,4	8,6	4,6	21,1	9,3	2,9	10,6	-0,8	13,8	12,4	-2,7	
1990	IV	8,1	11,2	13,7	26,6	6,4	-2,7	0,7	15,1	-0,5	5,7	50,0	1,8
1991	I	9,6	-3,3	-13,4	29,8	-6,1	44,4	3,0	21,2	-3,0	10,5	21,7	-1,7
	II	9,3	5,0	22,5	29,6	-18,2	25,8	3,2	18,0	-0,3	5,4	2,9	-0,5
	III	14,6	16,5	22,7	20,5	19,0	47,2	9,8	11,3	14,7	14,3	1,3	8,6
	IV	12,6	10,7	-3,3	7,6	50,6	52,3	9,7	14,8	9,7	14,1	2,4	8,6
1992	I	8,1	26,2	10,3	4,7	54,3	9,6	8,3	15,0	27,7	4,0	17,9	-8,9
	II	5,9	7,0	2,3	-2,5	61,1	11,6	6,3	13,6	-5,5	21,5	-11,4	8,0
	III	4,0	0,4	7,4	2,8	21,7	5,9	0,8	13,6	0,5	14,7	17,5	0,9
	IV	1,5	3,9	13,6	12,2	-8,0	9,8	-2,4	1,4	-16,8	15,1	20,9	-9,4
1991	A	13,7	-2,5	31,6	24,6	50,0	91,3	5,3	6,3	11,9	-1,1	14,3	-0,5
	S	16,7	23,5	42,9	17,2	5,0	28,4	20,5	5,6	24,6	14,0	42,9	4,7
	O	10,1	20,4	15,4	12,6	22,7	61,7	6,3	9,5	4,6	9,3	22,2	-3,7
	N	7,2	4,7	-20,0	-1,9	29,7	60,3	11,7	8,0	23,3	12,0	0,0	-7,0
	D	21,4	8,5	-3,4	13,4	100,0	38,7	14,3	25,0	0,0	26,7	10,0	45,2
1992	J	0,5	16,1	-5,3	-4,4	16,7	1,5	1,9	15,4	36,1	-6,9	-30,0	-15,5
	F	14,9	39,7	15,0	9,0	107,1	18,9	8,6	16,7	27,0	9,8	25,0	1,4
	M	10,6	24,1	21,1	11,6	50,0	10,2	17,2	13,3	20,0	11,2	60,0	-11,4
	A	3,9	6,9	7,4	6,5	50,0	-4,1	-3,9	-5,0	-3,1	21,6	20,0	0,0
	M	3,9	2,2	-6,7	-8,8	40,9	36,8	1,9	15,0	1,5	9,7	-8,3	4,5
	J	9,5	10,8	6,9	-8,8	82,4	3,6	18,8	31,6	-15,3	34,9	-36,4	19,1
	J	6,1	-5,2	16,7	9,8	37,5	14,4	-4,7	22,7	11,0	8,0	70,0	-0,4
	A	3,2	2,6	4,0	-9,3	0,0	-5,7	10,1	17,6	4,1	16,5	37,5	9,5
	S	1,7	2,0	0,0	7,1	28,6	8,7	-1,1	5,3	-12,9	11,5	0,0	-4,5
	O	-2,2	-14,5	3,3	-8,2	37,0	7,2	2,4	0,0	-5,9	14,7	36,4	-7,3
	N	-8,7	3,6	32,1	-1,7	-50,0	-10,4	0,6	11,1	-51,4	2,7	33,3	-5,3
	D	16,6	22,0	14,3	44,4	12,5	36,5	-10,1	-5,0	23,3	12,5	90,9	-11,1
1993	J												
	F												

Period	EUR 12	UEBL	DK	D	GR	E	F	IRL	I	NL	P	UK
<b>1 : BEVERAGES AND TOBACCO</b>												
Intra - EC trade (EUR 12)												
Values in Mio ECU												
1990	10 029	934	210	1 991	224	334	1 635	182	1 351	964	113	2 090
1991	10 917	985	224	2 416	246	455	1 776	212	1 412	1 058	119	2 013
1992	11 428	1 083	249	2 418	298	558	1 812	236	1 414	1 251	133	1 976
1990	IV	3 002	294	67	635	76	413	57	372	283	37	658
1991	I	2 271	202	42	578	37	78	406	36	269	237	23
	II	2 616	231	61	588	46	109	438	55	359	245	29
	III	2 756	237	55	566	58	119	462	56	374	264	31
	IV	3 274	316	65	684	106	148	470	66	409	311	37
1992	I	2 458	244	47	563	55	94	436	41	351	263	25
	II	2 803	257	64	546	72	141	463	64	342	315	26
	III	2 862	239	61	556	71	150	465	64	383	310	41
	IV	3 305	344	78	753	99	173	448	67	337	363	41
1991	A	805	66	16	182	20	40	125	16	108	75	5
	S	947	88	18	184	18	39	159	18	139	92	7
	O	1 035	101	21	209	22	45	156	22	124	96	9
	N	1 189	101	22	233	40	67	160	25	175	116	9
	D	1 026	115	21	243	42	37	154	19	111	100	9
1992	J	805	84	12	194	16	25	142	13	128	89	4
	F	777	74	16	174	21	31	141	12	118	77	8
	M	876	86	18	195	19	37	152	16	105	97	13
	A	883	79	20	205	20	46	132	18	109	99	10
	M	921	83	19	172	28	49	147	21	127	100	9
	J	995	94	24	170	24	46	184	24	106	116	6
	J	1 064	81	21	217	29	60	166	25	149	106	14
	A	829	70	18	159	19	41	141	19	115	86	10
	S	947	87	21	180	24	49	159	19	120	106	9
	O	1 022	94	26	195	31	51	153	21	119	113	13
	N	1 056	107	26	227	21	54	160	29	77	120	14
	D	1 221	142	25	331	47	69	135	18	142	125	14
1993	J											
	F											
Extra - EC trade (EUR 12)												
Values in Mio ECU												
1990	2 537	130	85	665	31	434	186	16	109	314	20	546
1991	3 097	149	89	785	48	636	164	15	131	365	26	691
1992	3 211	131	90	931	58	633	185	15	116	367	30	656
1990	IV	688	34	24	211	7	103	50	4	29	72	5
1991	I	710	32	16	189	9	129	40	4	23	110	5
	II	757	41	26	184	9	159	41	3	38	85	6
	III	756	36	26	187	11	170	44	3	39	75	8
	IV	874	40	22	225	20	177	40	4	31	94	6
1992	I	757	42	17	240	15	134	47	4	23	98	8
	II	764	30	25	205	15	157	46	3	33	86	5
	III	784	31	26	218	13	157	44	3	32	79	6
	IV	905	28	23	268	15	184	48	4	29	103	11
1991	A	225	11	8	66	5	48	14	1	14	16	3
	S	266	12	12	55	3	65	16	1	8	30	3
	O	289	18	9	85	5	52	13	1	12	33	2
	N	275	10	6	70	9	58	13	2	10	32	2
	D	308	11	8	70	6	67	14	1	9	29	1
1992	J	259	14	6	88	5	43	18	2	4	32	3
	F	228	12	7	67	8	32	11	2	10	35	3
	M	268	13	5	85	3	59	18	1	9	32	2
	A	278	11	9	72	5	47	16	1	18	36	2
	M	252	10	9	66	3	70	11	1	10	23	2
	J	234	8	7	67	7	40	18	1	5	27	1
	J	268	11	7	75	5	51	17	1	12	29	3
	A	234	9	9	66	5	42	11	1	12	20	1
	S	283	12	10	77	4	65	15	1	8	30	2
	O	274	9	5	75	6	53	19	1	9	35	2
	N	279	8	11	72	3	58	13	1	13	34	2
	D	336	11	6	120	7	73	16	1	6	19	7
1993	J											
	F											

# TRENDS IN EC TRADE by SITC sections, Rev. 3

## Exports

Period	EUR 12	UEBL	DK	D	GR	E	F	IRL	I	NL	P	UK
<b>1 : BEVERAGES AND TOBACCO</b>												
World												
Values in Mio ECU												
1990	18 082	625	291	1 867	348	729	5 715	424	1 561	2 301	375	3 845
1991	19 531	661	316	2 111	399	858	5 793	461	1 688	2 559	391	4 293
1992	20 633	682	326	2 365	494	975	5 864	496	1 658	2 755	443	4 575
1990	IV	5 295	147	70	490	62	1 750	119	448	682	133	1 158
1991	I	4 020	154	65	447	55	1 178	91	329	541	75	910
	II	4 748	174	90	518	140	211	1 353	94	456	835	81
	III	5 027	175	90	568	98	205	1 460	143	411	728	93
	IV	5 735	158	71	578	106	267	1 802	133	493	656	141
1992	I	4 375	156	72	532	105	1 194	99	354	586	94	987
	II	5 203	178	89	571	112	233	1 472	111	466	100	1 148
	III	5 295	172	91	682	137	228	1 418	149	417	699	127
	IV	5 760	176	75	580	140	316	1 781	136	421	749	122
1991	A	1 401	51	28	201	27	64	376	50	81	215	12
	S	1 824	57	28	155	43	59	567	63	157	253	38
	O	1 974	54	26	204	30	69	659	48	173	214	50
	N	1 920	50	23	191	50	109	655	54	157	160	49
	D	1 724	51	21	184	27	89	482	32	163	183	37
1992	J	1 348	50	23	159	37	56	375	32	113	185	30
	F	1 435	52	22	164	37	78	392	34	111	182	29
	M	1 592	54	24	209	31	63	429	33	129	218	36
	A	1 676	54	27	219	55	75	468	34	129	232	35
	M	1 658	56	28	165	44	72	482	33	159	217	35
	J	1 862	68	33	187	13	87	522	45	178	271	27
	J	2 004	58	34	244	84	91	507	64	190	273	47
	A	1 425	56	27	259	32	64	373	38	81	157	21
	S	1 797	58	28	179	21	74	538	48	145	215	46
	O	1 953	60	24	218	44	100	617	42	133	221	44
	N	1 978	53	25	160	54	123	661	50	145	207	49
	D	1 709	61	23	202	47	93	490	44	143	212	29
1993	J											
	F											
Percentage change on the corresponding period of the previous year												
1990	8,8	0,0	10,6	5,1	3,6	3,0	5,9	11,3	8,6	19,1	6,2	12,8
1991	8,0	5,8	8,6	13,1	14,7	17,7	1,4	8,7	8,1	11,2	4,3	11,7
1992	5,6	3,2	3,2	12,0	23,8	13,6	1,2	7,6	-1,8	7,7	13,3	6,6
1990	IV	8,1	2,8	14,8	2,5	-40,4	17,4	3,9	6,3	4,7	21,8	22,0
1991	I	5,7	2,7	4,8	14,3	-59,3	43,4	-4,5	-4,2	5,4	22,7	7,1
	II	6,9	4,8	20,0	5,7	64,7	9,9	1,1	1,1	10,9	6,5	-3,6
	III	10,7	7,4	8,4	14,5	50,8	15,2	4,8	22,2	5,4	25,1	5,7
	IV	8,3	7,5	1,4	18,0	71,0	13,1	3,0	11,8	10,0	-3,8	6,0
1992	I	8,8	1,3	10,8	19,0	90,9	12,6	1,4	8,8	7,6	8,3	25,3
	II	9,6	2,3	-1,1	10,2	-20,0	10,4	8,8	18,1	2,2	13,7	23,5
	III	5,3	-1,7	1,1	20,1	39,8	11,2	-2,9	4,2	1,5	-4,0	36,6
	IV	0,4	11,4	5,6	0,3	32,1	18,4	-1,2	2,3	-14,6	14,2	-13,5
1991	A	6,5	-10,5	0,0	21,8	35,0	39,1	-3,8	31,6	-8,0	36,9	-29,4
	S	10,7	9,6	12,0	4,7	26,5	-9,2	11,4	23,5	4,7	13,5	22,6
	O	8,2	0,0	0,0	14,0	87,5	-4,2	4,3	4,3	14,6	33,7	19,0
	N	4,7	6,4	-4,2	18,6	78,6	34,6	-3,1	35,0	8,3	-12,6	-2,0
	D	18,7	15,9	5,0	22,7	42,1	7,2	9,5	0,0	7,2	14,4	0,0
1992	J	2,0	-2,0	0,0	12,8	146,7	0,0	-1,1	6,7	5,6	-4,6	20,0
	F	10,4	13,0	10,0	13,1	105,6	27,9	2,6	17,2	2,8	7,1	31,8
	M	14,2	-3,6	9,1	29,8	47,6	8,6	3,4	0,0	14,2	24,6	33,3
	A	11,7	-11,5	0,0	40,4	34,1	7,1	-2,3	25,9	-5,1	69,3	40,0
	M	6,8	-3,4	-6,7	-3,5	-31,3	1,4	13,9	0,0	12,8	13,6	20,7
	J	18,4	25,9	10,0	-2,6	-61,8	24,3	16,5	32,4	0,0	39,0	8,0
	J	14,2	-10,8	3,0	15,1	189,7	11,0	-1,7	100,0	9,8	25,2	20,5
	A	1,7	9,8	-3,6	28,9	18,5	0,0	-24,0	0,0	0,0	-27,0	75,0
	S	-1,5	1,8	0,0	15,5	-51,2	25,4	-5,1	-23,8	-7,6	-15,0	21,1
	O	-1,1	11,1	-7,7	6,9	46,7	44,9	-6,4	-12,5	-23,1	3,3	-12,0
	N	3,0	6,0	8,7	-16,2	8,0	12,8	0,9	-7,4	-7,6	29,4	0,0
	D	-0,9	19,6	9,5	9,8	74,1	4,5	1,7	37,5	-12,3	15,8	-21,6
1993	J											
	F											

Period	EUR 12	UEBL	DK	D	GR	E	F	IRL	I	NL	P	UK	
<b>1 : BEVERAGES AND TOBACCO</b>													
Intra - EC trade (EUR 12)													
Values in Mio ECU													
1990	10 310	569	198	1 251	171	354	3 077	272	976	1 726	264	1 453	
1991	11 186	574	228	1 356	182	449	3 165	308	1 075	1 878	271	1 699	
1992	11 714	594	230	1 470	183	541	3 174	338	1 015	2 042	295	1 830	
1990	IV	3 152	134	48	318	35	114	1 023	86	284	544	93	474
1991	I	2 310	135	49	279	33	94	637	66	221	366	55	375
	II	2 769	148	66	337	71	113	728	66	294	487	61	397
	III	2 795	154	64	370	35	110	754	75	251	524	62	397
	IV	3 313	138	49	370	44	132	1 046	101	308	501	93	531
1992	I	2 487	135	52	346	51	106	630	72	231	411	59	395
	II	2 905	154	64	365	38	124	730	76	280	550	63	460
	III	2 913	151	63	399	52	133	757	87	240	502	87	442
	IV	3 408	154	51	360	42	178	1 057	103	265	579	86	533
1991	A	758	45	20	128	9	32	181	26	48	156	7	107
	S	977	52	19	105	14	29	295	28	96	164	26	149
	O	1 121	48	18	124	14	26	372	35	102	164	40	177
	N	1 117	45	17	132	18	57	410	42	100	94	32	170
	D	973	43	14	115	11	48	262	24	107	147	20	182
1992	J	760	45	18	113	10	30	200	23	80	109	19	112
	F	831	43	16	101	24	41	208	24	71	139	19	145
	M	898	47	17	131	17	35	224	24	80	162	21	138
	A	923	45	20	139	16	43	239	23	82	162	20	134
	M	931	49	21	105	18	37	226	25	96	176	23	154
	J	1 049	60	23	121	4	44	265	28	102	211	19	173
	J	1 100	49	25	155	34	51	264	25	107	190	34	167
	A	746	49	19	140	12	40	182	28	52	103	12	110
	S	1 005	52	19	104	6	42	311	34	81	156	33	166
	O	1 116	53	16	127	10	48	361	30	88	164	32	186
	N	1 150	48	17	101	12	80	389	38	84	145	33	205
	D	1 019	52	16	132	21	51	294	34	93	162	21	142
1993	J												
	F												
Extra - EC trade (EUR 12)													
Values in Mio ECU													
1990	7 677	56	92	582	167	361	2 638	152	574	557	106	2 392	
1991	8 200	84	87	718	208	393	2 627	154	601	619	116	2 594	
1992	8 774	76	96	854	303	427	2 687	158	633	654	143	2 744	
1990	IV	2 115	13	22	162	22	119	727	33	161	134	38	684
1991	I	1 681	19	16	160	20	78	541	25	105	162	20	535
	II	1 944	26	24	172	67	95	624	28	158	131	20	600
	III	2 195	21	25	188	61	91	707	68	157	189	30	660
	IV	2 380	18	22	198	60	129	756	32	181	138	47	799
1992	I	1 854	18	19	177	52	89	564	27	120	160	35	592
	II	2 258	20	25	195	73	106	741	35	183	157	35	688
	III	2 345	19	28	273	82	95	660	63	175	181	39	732
	IV	2 317	18	24	209	96	137	723	33	155	156	34	732
1991	A	632	6	7	70	16	31	196	23	32	55	6	190
	S	835	5	9	46	28	29	272	35	60	85	11	256
	O	835	5	8	76	15	38	287	13	70	42	9	271
	N	790	5	6	56	30	51	245	12	56	61	17	252
	D	739	7	7	66	15	40	220	8	55	31	17	274
1992	J	579	5	5	44	26	26	175	9	32	71	11	176
	F	592	8	6	59	26	36	184	9	40	38	9	189
	M	681	6	7	74	14	27	205	9	48	51	15	227
	A	739	7	7	77	39	31	228	10	46	64	15	214
	M	717	6	7	56	26	34	255	8	62	37	12	213
	J	799	7	10	62	8	41	257	17	75	54	8	261
	J	892	8	9	86	50	40	242	38	82	77	13	248
	A	668	6	8	116	19	24	192	11	29	50	9	205
	S	779	6	9	71	13	31	226	14	64	53	13	280
	O	823	8	8	86	33	52	256	11	45	51	12	265
	N	819	5	8	56	42	43	272	12	61	58	16	244
	D	678	8	7	66	26	42	195	10	49	45	6	224
1993	J					11				32		6	164
	F					16				48			180

# TRENDS IN EC TRADE by SITC sections, Rev. 3

## Imports

Period	EUR 12	UEBL	DK	D	GR	E	F	IRL	I	NL	P	UK	
<b>2 : CRUDE MATERIALS</b>													
World													
Values in Mio ECU													
1990	59 633	5 493	977	14 446	775	4 277	7 224	441	11 021	5 846	1 148	7 985	
1991	55 452	5 183	917	13 965	780	3 936	6 693	419	10 259	5 563	1 091	6 645	
1992	53 870	4 984	952	14 113	576	3 795	6 411	383	9 717	5 612	991	6 337	
1990	IV	14 105	1 320	234	3 605	190	954	1 649	100	2 509	1 502	265	1 778
1991	I	13 777	1 266	234	3 345	215	961	1 727	107	2 617	1 402	279	1 625
	II	14 700	1 335	252	3 621	191	1 091	1 739	109	2 978	1 380	305	1 700
	III	13 164	1 269	206	3 503	151	889	1 529	102	2 223	1 347	260	1 685
	IV	13 811	1 313	225	3 497	223	996	1 699	101	2 441	1 434	247	1 636
1992	I	14 389	1 372	270	3 562	140	1 041	1 803	107	2 830	1 351	271	1 643
	II	14 257	1 318	248	3 651	158	1 013	1 681	94	2 776	1 309	270	1 740
	III	11 906	1 093	211	3 278	107	835	1 394	84	2 006	1 144	230	1 522
	IV	13 317	1 201	224	3 622	170	906	1 533	98	2 105	1 808	220	1 431
1991	A	3 744	415	73	1 109	50	229	393	28	431	424	58	535
	S	4 520	474	77	1 076	51	309	547	38	875	441	81	551
	O	4 945	450	77	1 252	53	350	628	39	921	523	83	569
	N	4 499	450	72	1 159	78	336	537	31	803	395	81	557
	D	4 351	411	74	1 085	90	310	526	30	725	511	77	511
1992	J	4 678	425	91	1 143	46	359	585	36	911	453	94	536
	F	4 577	419	79	1 151	45	334	593	35	937	373	91	518
	M	5 132	527	99	1 268	50	347	625	36	960	524	86	588
	A	4 985	451	76	1 453	65	329	581	31	915	407	94	584
	M	4 667	407	95	1 134	53	344	498	31	959	490	94	562
	J	4 592	459	75	1 064	39	340	601	31	903	408	77	595
	J	4 540	352	56	1 270	41	331	522	30	878	415	79	567
	A	3 212	348	68	950	28	225	349	24	352	334	57	477
	S	4 142	408	84	1 058	38	277	523	31	776	395	72	478
	O	4 415	420	76	1 253	45	305	549	33	736	440	73	486
	N	4 182	383	72	1 110	39	298	502	29	747	429	78	495
	D	4 209	397	75	1 260	86	302	477	36	621	435	70	451
1993	J												
	F												
Percentage change on the corresponding period of the previous year													
1990	-8.8	-10.6	-8.3	-10.4	-1.8	-11.0	-9.0	-0.2	-9.4	-3.7	2.4	-8.6	
1991	-7.0	-5.6	-6.1	-3.3	0.6	-8.0	-7.4	-5.0	-6.9	-4.8	-5.0	-16.8	
1992	-2.9	-3.8	3.8	1.1	-26.2	-3.6	-4.2	-8.6	-5.3	0.9	-9.2	-4.6	
1990	IV	-12.4	-12.7	-5.6	-13.1	-31.2	-17.2	-17.3	-11.5	-12.2	-3.3	-8.9	-8.4
1991	I	-15.9	-11.7	-17.0	-13.0	-7.3	-20.5	-14.0	-7.8	-18.2	-13.8	-12.8	-23.1
	II	-8.6	-10.3	-2.3	-3.4	2.1	-7.5	-13.7	-9.2	-4.2	-8.0	-7.0	-21.2
	III	0.8	1.4	2.0	7.8	-9.6	-4.9	-1.6	-2.9	0.7	10.6	10.6	-12.9
	IV	-2.1	-0.5	-3.8	-3.0	17.4	4.4	3.0	1.0	-2.7	-4.5	-6.8	-8.0
1992	I	4.4	8.4	15.4	6.5	-34.9	8.3	4.4	0.0	8.1	-3.6	-2.9	1.1
	II	-3.0	-1.3	-1.6	0.8	-17.3	-7.1	-3.3	-13.8	-6.8	-5.1	-11.5	2.4
	III	-9.6	-13.9	2.4	-6.4	-29.1	-6.1	-8.8	-17.6	-9.8	-15.1	-11.5	-9.7
	IV	-3.6	-8.5	-0.4	3.6	-23.8	-9.0	-9.8	-3.0	-13.8	26.1	-10.9	-12.5
1991	A	-6.4	-1.4	5.8	-1.9	19.0	-18.8	-9.4	-20.0	-5.9	-8.2	0.0	-12.4
	S	3.6	13.9	2.7	7.8	-23.9	1.3	-1.6	-2.6	4.8	16.7	8.0	-11.0
	O	-3.2	-14.3	-4.9	2.5	-5.4	5.7	2.8	2.6	1.9	-15.4	-5.7	-10.4
	N	-7.0	8.7	-5.3	-6.3	6.8	-0.9	-7.6	-13.9	-10.2	-18.6	-5.8	-9.9
	D	5.1	7.6	1.4	-5.3	47.5	9.2	14.6	11.1	1.3	31.0	-8.3	-1.5
1992	J	-4.2	-6.8	16.7	-2.4	-35.2	-5.8	-2.2	0.0	-5.8	-2.4	-4.1	-4.5
	F	6.3	9.4	6.8	11.7	-25.0	6.1	11.8	11.8	-18.4	-10.8	2.6	2.6
	M	12.0	23.7	22.2	10.9	-40.5	10.2	9.8	-5.3	21.0	9.6	10.3	5.2
	A	1.7	0.2	-11.6	19.2	-4.4	-7.3	-3.6	-6.1	-5.3	-7.7	-18.3	3.2
	M	-8.9	-6.2	8.0	-13.3	8.2	-14.2	-16.2	-24.4	-8.1	1.0	-6.0	-3.1
	J	-1.6	2.2	0.0	-2.7	-48.0	1.8	10.5	-11.4	-6.6	-10.1	-10.5	7.2
	J	-6.5	-6.9	-3.4	-3.6	-19.6	-6.0	-7.1	-16.7	-4.1	-12.6	-26.9	-5.5
	A	-14.2	-16.1	-6.8	-14.3	-44.0	-1.7	-11.2	-14.3	-18.3	-21.2	-1.7	-10.8
	S	-8.4	-13.9	9.1	-1.7	-25.5	-10.4	-4.4	-18.4	-11.3	-10.4	-11.1	-13.2
	O	-10.7	-6.7	-1.3	0.1	-15.1	-12.9	-12.6	-15.4	-20.1	-15.9	-12.0	-14.6
	N	-7.0	-14.9	0.0	-4.2	-50.0	-11.3	-6.5	-6.5	-7.0	8.6	-3.7	-11.1
	D	-3.3	-3.4	1.4	16.1	-4.4	-2.6	-9.3	20.0	-14.3	-14.9	-9.1	-11.7
1993	J												
	F												



Period	EUR 12	UEBL	DK	D	GR	E	F	IRL	I	NL	P	UK	
<b>2 : CRUDE MATERIALS</b>													
Intra - EC trade (EUR 12)													
Values in Mio ECU													
1990	22 912	2 835	293	6 038	202	1 617	3 019	190	4 132	2 080	429	2 078	
1991	22 028	2 771	301	5 895	218	1 495	3 026	182	3 798	1 997	424	1 922	
1992	21 430	2 686	312	5 882	194	1 397	2 848	167	3 670	1 970	416	1 888	
1990	IV	5 867	715	79	1 584	56	404	781	47	1 030	576	107	489
1991	I	5 687	702	77	1 465	52	378	801	50	1 038	504	112	598
	II	5 849	705	76	1 593	59	417	763	48	1 066	534	117	471
	III	4 859	649	67	1 350	47	301	674	40	753	456	88	434
	IV	5 632	715	81	1 487	60	400	787	44	940	504	107	508
1992	I	5 933	753	86	1 541	49	384	821	48	1 098	491	121	540
	II	5 629	731	74	1 520	50	390	722	41	1 030	467	119	483
	III	4 653	569	78	1 320	42	303	626	33	747	415	85	435
	IV	5 215	633	75	1 501	52	320	679	44	795	597	92	430
1991	A	1 345	213	22	415	11	79	176	11	126	137	15	140
	S	1 792	250	28	458	19	95	268	15	324	155	30	149
	O	2 010	253	24	534	13	137	285	15	359	178	35	177
	N	1 870	243	27	492	27	134	250	15	312	159	36	175
	D	1 736	217	29	461	20	128	243	13	272	161	35	156
1992	J	1 852	222	32	471	13	120	257	15	362	160	39	161
	F	1 920	249	22	493	16	127	275	16	356	154	40	173
	M	2 158	282	30	577	20	137	288	17	380	178	42	207
	A	2 069	263	26	635	24	135	257	14	343	162	41	170
	M	1 817	220	24	495	14	125	222	14	348	155	40	159
	J	1 733	246	23	390	12	130	243	13	339	148	36	154
	J	1 719	171	16	514	17	134	215	10	303	155	26	158
	A	1 184	169	28	362	12	70	154	10	119	109	17	134
	S	1 737	230	32	444	13	99	256	13	325	151	31	143
	O	1 794	223	28	530	16	115	244	15	286	159	33	145
	N	1 664	195	24	477	13	100	220	13	280	158	32	151
	D	1 633	211	23	493	23	104	213	17	228	161	26	133
1993	J												
	F												
Extra - EC trade (EUR 12)													
Values in Mio ECU													
1990	36 339	2 651	667	8 281	572	2 656	4 204	251	6 883	3 754	718	5 701	
1991	33 139	2 405	602	7 972	560	2 436	3 665	237	6 458	3 551	666	4 588	
1992	32 188	2 271	632	8 175	379	2 378	3 561	216	6 040	3 637	574	4 324	
1990	IV	8 160	603	151	1 995	133	549	868	53	1 475	923	159	1 251
1991	I	8 021	564	155	1 852	162	583	925	57	1 579	894	167	1 083
	II	8 776	629	170	2 004	131	672	975	62	1 911	842	187	1 194
	III	8 231	617	135	2 130	104	587	854	62	1 468	888	172	1 214
	IV	8 112	595	141	1 986	163	595	911	57	1 500	927	140	1 097
1992	I	8 387	617	183	2 004	91	652	981	59	1 728	855	150	1 068
	II	8 572	585	172	2 117	107	618	958	53	1 744	843	151	1 224
	III	7 201	524	131	1 945	64	527	768	51	1 259	729	146	1 058
	IV	8 029	546	147	2 109	117	580	854	53	1 309	1 210	128	974
1991	A	2 377	202	49	689	39	150	216	17	305	285	43	382
	S	2 702	223	48	610	32	214	279	23	550	295	50	388
	O	2 912	196	52	710	40	213	342	24	562	343	49	381
	N	2 606	205	45	659	51	201	287	16	490	235	45	372
	D	2 594	193	45	617	70	181	283	17	453	348	42	345
1992	J	2 804	202	58	666	33	238	327	20	548	292	55	365
	F	2 631	170	56	651	29	206	318	19	580	218	51	333
	M	2 952	245	68	686	29	209	337	19	600	345	44	370
	A	2 898	188	50	613	41	191	324	17	571	244	53	407
	M	2 826	186	69	634	39	218	276	17	609	335	54	388
	J	2 840	213	52	670	27	209	357	18	564	260	41	429
	J	2 802	181	38	750	24	196	307	19	575	260	53	400
	A	2 012	178	39	585	16	155	195	14	233	225	40	333
	S	2 386	178	52	610	25	175	267	18	451	243	41	326
	O	2 605	196	47	719	29	188	305	19	450	280	39	332
	N	2 485	173	47	628	26	196	282	16	467	271	46	334
	D	2 552	181	52	763	62	195	265	19	392	274	43	308
1993	J					26				457		38	329
	F					16				463			411

**TRENDS IN EC TRADE**  
**by SITC sections, Rev. 3**

## Exports

Period	EUR 12	UEBL	DK	D	GR	E	F	IRL	I	NL	P	UK	
<b>2 : CRUDE MATERIALS</b>													
World													
Values in Mio ECU													
1990	28 803	2 308	1 292	5 599	358	1 386	5 532	644	1 485	6 031	1 139	3 029	
1991	27 871	2 148	1 253	5 934	369	1 425	4 948	612	1 400	6 068	977	2 738	
1992	27 493	2 160	1 190	6 014	322	1 367	4 784	616	1 357	6 212	917	2 553	
1990	IV	7 337	568	339	1 540	104	374	1 327	160	396	1 479	254	796
1991	I	7 138	546	298	1 476	77	355	1 394	150	344	1 597	227	675
	II	7 225	539	364	1 524	103	376	1 310	152	398	1 472	264	723
	III	6 319	480	270	1 388	100	324	995	151	288	1 453	233	638
	IV	7 190	583	321	1 547	90	372	1 249	160	370	1 545	253	702
1992	I	7 543	597	327	1 582	76	366	1 459	149	375	1 700	247	665
	II	7 093	542	346	1 481	68	364	1 356	150	361	1 514	237	674
	III	6 139	473	214	1 436	75	289	926	152	294	1 448	247	585
	IV	6 718	549	303	1 515	103	348	1 043	165	326	1 550	187	629
1991	A	1 924	119	93	445	47	98	237	53	77	500	67	189
	S	2 258	192	112	452	25	102	386	49	104	542	80	214
	O	2 614	211	82	564	29	140	463	61	124	605	90	246
	N	2 308	194	128	505	19	132	410	51	107	445	84	231
	D	2 237	175	110	478	41	100	371	49	139	465	84	225
1992	J	2 375	182	103	501	18	109	473	48	114	543	90	195
	F	2 417	199	105	482	24	125	466	52	126	538	83	217
	M	2 746	213	119	600	34	133	519	49	135	618	74	253
	A	2 566	184	135	586	22	118	505	55	128	519	93	221
	M	2 294	175	105	460	28	123	409	50	118	513	91	222
	J	2 196	182	99	434	19	122	442	46	115	448	59	231
	J	2 119	154	58	534	25	103	343	61	106	406	101	229
	A	1 698	126	65	432	24	72	204	38	71	473	46	147
	S	2 277	193	86	470	25	114	367	54	118	558	82	210
	O	2 373	192	84	549	27	119	384	63	112	567	63	214
	N	2 171	181	119	487	32	104	351	51	106	472	61	208
	D	2 118	175	92	480	44	126	308	52	108	465	62	208
1993	J												
	F												
Percentage change on the corresponding period of the previous year													
1990	-8,0	-9,0	-6,2	-2,6	-24,9	-7,6	-12,9	-17,0	-17,5	-8,6	-4,6	2,2	
1991	-3,2	-6,9	-3,0	6,0	3,1	2,8	-10,6	-5,0	-5,7	0,6	-14,2	-9,6	
1992	-1,4	0,6	-5,0	1,3	-12,7	-4,1	-3,3	0,7	-3,1	2,4	-6,1	-6,8	
1990	IV	-7,3	-11,4	-0,9	8,4	-26,8	3,6	-16,0	-22,0	-19,8	-10,5	-24,4	7,1
1991	I	-9,1	-17,0	-7,2	3,1	1,3	-0,8	-17,7	-12,3	-6,3	-8,8	-18,1	-9,6
	II	-0,5	-8,2	17,4	13,6	0,0	9,6	-6,6	0,7	-4,1	-1,8	-21,7	-6,5
	III	-0,5	-2,8	-15,9	8,1	33,3	4,2	-10,4	-6,2	11,8	-14,0	-10,6	
	IV	-2,0	2,6	-5,3	0,5	-13,5	-0,5	-5,9	0,0	-6,6	4,5	-0,4	-11,8
1992	I	5,7	9,3	9,7	7,2	-1,3	3,1	4,7	-0,7	9,0	6,4	8,8	-1,5
	II	-1,8	0,6	-4,9	-2,8	-34,0	-3,2	3,5	-1,3	-9,3	2,9	-10,2	-6,8
	III	-2,8	-1,5	-20,7	3,5	-25,0	-10,8	-6,9	0,7	2,1	-0,3	6,0	-8,3
	IV	-6,6	-5,8	-5,6	-2,1	14,4	-6,5	-16,5	3,1	-11,9	0,3	-26,1	-10,4
1991	A	-4,2	-12,5	-22,5	2,5	95,8	10,1	-10,2	20,5	-1,3	8,0	-18,3	-31,5
	S	-1,6	-0,5	0,9	4,9	4,2	-3,8	-13,5	-14,0	-11,1	10,6	14,3	-14,1
	O	-2,8	-2,3	-31,1	-1,4	-6,5	22,8	-8,0	8,9	-3,9	10,0	-4,3	-19,3
	N	-8,3	1,0	9,4	-5,3	-54,8	-12,0	-11,1	-15,0	-14,4	-6,9	-4,5	-14,1
	D	7,3	11,5	15,8	10,1	32,3	-8,3	3,1	11,4	-1,4	13,4	6,3	0,9
1992	J	-1,2	-5,2	8,4	-4,6	-43,8	-8,4	0,4	2,1	0,9	9,0	1,1	-12,2
	F	8,7	23,6	6,1	8,1	4,3	6,8	6,2	18,2	9,6	15,5	3,7	-6,5
	M	9,3	10,9	17,8	18,8	54,5	12,7	7,5	-16,9	16,4	-1,9	12,1	14,5
	A	5,3	-0,5	46,7	19,1	-47,6	-13,9	6,8	5,8	-8,6	12,1	-13,1	-13,3
	M	-9,8	-1,1	-32,3	-15,0	7,7	-3,1	-3,3	-15,3	-12,6	-8,7	-1,1	-10,1
	J	-2,0	4,6	-10,8	-11,6	-44,1	8,9	6,8	12,2	-6,5	0,7	-20,3	4,1
	J	-1,2	-8,3	-31,0	8,8	-10,7	-16,9	-7,5	24,5	0,0	1,2	20,2	-3,4
	A	-11,7	5,9	-30,1	-2,9	-48,9	-26,5	-13,5	-28,3	-7,8	-5,4	-31,3	-22,2
	S	0,8	0,5	-23,2	4,0	0,0	11,8	-4,9	10,2	13,5	3,0	2,5	-1,9
	O	-9,2	-9,0	2,4	-2,7	-6,9	-15,0	-17,1	3,3	-9,7	-6,3	-30,0	-13,0
	N	-5,9	-6,7	-7,0	-3,6	68,4	-21,2	-14,4	0,0	-0,9	6,1	-27,4	-10,0
	D	-5,3	0,0	-16,4	0,4	7,3	26,0	-17,0	6,1	-22,3	0,0	-26,2	-7,6
1993	J												
	F												

Period	EUR 12	UEBL	DK	D	GR	E	F	IRL	I	NL	P	UK	
<b>2 : CRUDE MATERIALS</b>													
Intra - EC trade (EUR 12)													
Values in Mio ECU													
1990	20 990	1 855	806	3 593	201	1 003	4 675	537	864	4 645	853	1 959	
1991	19 545	1 699	737	3 737	208	957	4 124	466	819	4 492	679	1 627	
1992	19 193	1 701	652	3 807	195	929	3 963	473	771	4 628	628	1 446	
1990	IV	5 279	465	218	974	53	264	1 120	131	233	1 105	190	528
1991	I	5 156	436	168	942	47	245	1 203	109	216	1 208	165	416
	II	5 126	433	203	956	58	263	1 090	117	229	1 144	186	446
	III	4 305	367	164	856	55	231	797	112	158	1 042	163	360
	IV	4 958	463	201	982	48	218	1 034	128	216	1 098	164	405
1992	I	5 394	483	177	1 021	47	258	1 243	116	219	1 280	170	379
	II	5 062	437	185	944	43	259	1 154	118	203	1 176	157	384
	III	4 203	366	119	899	43	197	740	118	160	1 065	177	318
	IV	4 535	414	170	942	62	215	825	120	189	1 107	123	365
1991	A	1 274	95	65	275	25	71	181	33	37	349	47	96
	S	1 590	146	67	282	16	76	317	37	66	399	55	129
	O	1 814	169	47	362	13	72	385	47	74	435	61	147
	N	1 604	158	86	316	12	79	342	42	64	328	48	128
	D	1 529	134	67	304	23	67	303	39	79	328	56	130
1992	J	1 703	149	52	329	10	77	407	36	68	397	61	116
	F	1 746	161	58	315	17	87	397	43	73	412	59	123
	M	1 941	171	67	377	20	94	438	37	78	470	50	140
	A	1 806	149	67	369	15	81	432	40	75	399	54	125
	M	1 640	142	61	297	17	90	351	40	62	386	66	128
	J	1 580	146	55	278	11	89	372	38	65	354	41	132
	J	1 433	118	34	338	15	65	272	44	53	300	67	127
	A	1 115	96	36	258	14	47	153	31	39	339	31	70
	S	1 608	149	46	303	13	85	303	44	68	413	62	121
	O	1 635	153	46	343	16	73	307	46	69	421	38	124
	N	1 484	137	69	305	18	63	283	40	64	349	37	118
	D	1 399	123	49	294	29	79	235	34	57	328	48	123
1993	J												
	F												
Extra - EC trade (EUR 12)													
Values in Mio ECU													
1990	7 430	449	461	1 927	157	375	858	107	621	1 181	286	1 007	
1991	7 970	445	494	2 130	161	458	823	146	580	1 359	298	1 074	
1992	8 068	458	516	2 147	123	434	821	143	585	1 473	289	1 079	
1990	IV	1 953	102	116	546	51	106	208	29	163	317	65	251
1991	I	1 884	108	116	517	30	106	191	41	128	341	63	244
	II	2 020	105	161	550	44	110	220	35	168	277	77	272
	III	1 925	112	101	515	45	91	198	38	130	355	70	269
	IV	2 142	120	115	549	42	152	215	32	154	386	88	289
1992	I	2 059	113	136	546	29	106	216	33	156	368	77	279
	II	2 000	104	159	521	25	104	202	32	158	334	80	281
	III	1 893	107	92	522	32	92	186	34	134	364	69	261
	IV	2 117	134	129	558	37	132	218	44	137	406	63	258
1991	A	625	24	28	165	22	26	56	20	40	134	20	90
	S	637	46	43	164	9	25	68	12	38	123	25	83
	O	769	42	34	196	16	67	78	14	50	148	28	96
	N	672	36	40	184	7	52	68	9	44	97	36	100
	D	681	41	41	169	18	33	68	10	60	120	27	93
1992	J	638	33	43	167	8	32	66	12	45	126	29	77
	F	645	38	44	162	8	36	69	9	53	111	24	91
	M	776	42	49	217	14	39	80	13	57	131	25	111
	A	732	35	67	211	7	36	73	10	52	101	39	94
	M	640	34	44	159	11	34	58	10	56	119	25	91
	J	599	36	43	151	7	34	70	8	50	86	18	96
	J	664	36	24	191	10	38	71	16	53	92	34	100
	A	568	30	28	169	10	26	51	7	31	126	15	75
	S	653	44	39	161	11	29	64	11	50	138	21	86
	O	715	39	37	199	10	45	77	16	43	135	25	88
	N	668	44	49	177	12	41	68	10	43	112	25	87
	D	695	51	40	182	16	47	72	18	51	123	14	82
1993	J												
	F												

# TRENDS IN EC TRADE by SITC sections, Rev. 3

## Imports

Period	EUR 12	UEBL	DK	D	GR	E	F	IRL	I	NL	P	UK	
<b>3 : FUEL PRODUCTS</b>													
World													
Values in Mio ECU													
1990	99 363	7 633	1 736	22 760	1 191	7 489	17 557	1 029	14 948	12 153	2 129	10 739	
1991	102 159	8 235	1 371	26 117	1 675	7 662	18 013	960	13 782	11 791	1 921	10 631	
1992	92 199	7 373	1 235	23 549	1 766	7 383	15 882	886	12 305	10 588	1 865	9 367	
1990	IV	32 455	2 192	538	7 064	123	2 560	5 403	288	5 208	3 639	686	3 952
1991	I	27 190	2 329	427	6 970	299	2 097	4 742	283	3 795	2 947	487	2 816
	II	23 459	1 926	191	6 460	443	1 743	3 932	195	2 902	2 821	330	2 515
	III	24 956	1 908	430	5 932	287	1 854	4 590	237	3 321	3 175	541	2 682
	IV	26 553	2 072	324	6 756	647	1 968	4 748	245	3 764	2 848	563	2 618
1992	I	23 151	1 999	265	6 178	430	1 750	4 047	214	3 152	2 399	411	2 305
	II	22 545	1 639	342	5 837	431	1 717	3 892	212	3 047	2 556	491	2 382
	III	22 218	1 724	336	5 516	443	1 740	3 875	213	2 910	2 564	519	2 378
	IV	24 285	2 011	292	6 018	463	2 176	4 067	247	3 196	3 068	445	2 301
1991	A	8 182	606	138	1 958	125	584	1 511	96	1 089	1 013	151	911
	S	8 145	653	137	1 975	145	626	1 389	72	1 135	991	155	868
	O	8 935	595	118	2 278	71	707	1 526	80	1 270	1 117	235	936
	N	9 132	700	109	2 356	408	674	1 651	99	1 197	932	143	864
	D	8 492	773	110	2 124	159	587	1 552	65	1 304	827	173	819
1992	J	8 321	692	72	2 234	212	637	1 331	81	1 194	918	145	805
	F	7 411	596	86	1 977	132	532	1 373	51	995	736	145	787
	A	7 413	708	106	1 967	86	581	1 342	82	961	746	121	714
	M	7 285	552	102	2 051	87	451	1 252	72	956	802	185	777
	M	7 425	513	92	1 876	111	610	1 271	67	1 085	816	158	826
	J	7 803	561	139	1 910	233	655	1 359	75	1 006	946	139	780
	J	7 875	606	101	1 882	262	636	1 317	73	1 051	867	168	912
	A	7 177	534	107	1 815	84	590	1 272	71	967	881	155	702
	S	7 177	591	119	1 818	96	514	1 261	68	893	877	173	764
	O	7 716	560	106	2 062	71	688	1 340	81	1 028	913	143	724
	N	7 834	627	79	2 081	169	610	1 329	87	1 061	815	149	828
	D	8 339	839	108	1 875	223	879	1 388	80	1 107	939	152	749
1993	J												
	F												
Percentage change on the corresponding period of the previous year													
1990	14.6	10.7	-1.3	22.8	27.4	5.1	14.5	18.7	12.4	8.0	16.7	21.0	
1991	2.8	7.9	-21.0	14.7	40.6	2.3	2.6	-6.7	-7.8	-3.0	-9.8	-1.0	
1992	-9.7	-10.5	-9.9	-9.8	5.4	-3.6	-11.8	-7.7	-10.7	-10.2	-2.9	-11.9	
1990	IV	34.1	14.6	10.2	45.3	-67.2	37.0	24.9	16.6	36.7	20.4	71.1	69.1
1991	I	15.9	18.2	4.1	35.5	3.1	16.1	10.1	16.0	9.0	10.1	-0.2	6.5
	II	16.8	15.1	-48.9	43.6	-21.0	12.0	9.8	-10.1	3.1	14.0	-19.5	30.2
	III	6.9	6.2	4.1	12.9	32.3	18.3	7.6	-15.4	-3.6	-5.6	-0.7	21.4
	IV	-18.2	-5.5	-39.8	-14.1	426.0	-23.1	-12.1	-14.9	-27.7	-21.7	-17.9	-33.8
1992	I	-14.9	-14.2	-37.9	-11.4	43.8	-16.5	-14.7	-24.4	-16.9	-18.6	-15.6	-18.1
	II	-3.9	-14.9	79.1	-9.6	-2.7	-1.5	-1.0	8.7	5.0	-9.4	48.8	-5.3
	III	-11.0	-9.6	-21.9	-7.0	54.4	-6.1	-15.6	-10.1	-12.4	-19.2	-4.1	-11.3
	IV	-8.5	-2.9	-9.9	-10.9	-28.4	10.6	-14.3	0.8	-15.1	7.7	-21.0	-12.1
1991	A	5.8	2.7	-13.8	10.0	50.6	4.3	10.8	28.0	3.8	-21.0	-9.0	46.7
	S	-8.7	3.5	-10.5	2.8	154.4	11.0	-12.5	-45.7	-23.8	-19.5	-26.9	-7.7
	O	-21.4	-22.1	-47.8	-9.9	91.9	-30.8	-19.0	-33.3	-30.0	-13.7	-24.9	-31.4
	N	-11.9	-10.5	-33.1	-8.7	3980.0	-21.6	0.3	-29.2	-24.7	-23.9	-22.9	-22.9
	D	-16.1	20.4	-22.5	-23.0	87.1	-13.3	-13.1	-14.5	-22.3	-25.8	-2.8	-16.6
1992	J	-23.6	-29.0	-62.1	-19.0	404.8	-33.4	-17.2	-18.2	-26.1	-22.4	-36.7	-34.6
	F	-13.4	-15.0	-35.8	-7.0	14.8	-16.4	-17.6	-48.5	-13.4	-25.1	34.3	-1.3
	A	-4.4	9.6	6.0	-5.7	-14.9	15.7	-8.3	-3.5	-6.4	-6.4	-19.3	-10.6
	M	-5.4	-9.1	-19.0	3.0	-6.5	-35.0	0.4	46.9	-6.5	-14.3	65.2	-5.5
	M	-7.4	-30.6	-20.0	-17.8	-35.5	22.7	-2.8	-20.2	18.8	-13.3	100.0	-7.6
	J	-0.5	-3.8	51.1	-12.7	32.4	18.9	-0.8	21.0	4.7	2.4	13.9	-3.9
	J	-6.8	-6.9	-17.9	-5.8	1355.6	-1.4	-16.9	1.4	-4.0	-25.8	-17.2	2.5
	A	-12.3	-11.9	-22.5	-7.3	-32.8	1.0	-15.8	-26.0	-11.2	-13.0	2.6	-22.9
	S	-11.9	-9.5	-13.1	-7.9	-33.8	-17.9	-9.2	-5.6	-21.3	-11.5	11.6	-12.0
	O	-13.6	-5.9	-10.2	-9.5	0.0	-2.7	-12.2	1.2	-19.1	-18.3	-39.1	-22.6
	N	-14.2	-10.4	-27.5	-11.7	-58.6	-9.5	-19.5	-12.1	-11.4	-12.6	4.2	-4.2
	D	-1.8	8.5	-1.8	-11.7	40.3	49.7	-10.6	23.1	-15.1	13.5	-12.1	-8.5
1993	J												
	F												

Imports

Period	EUR 12	UEBL	DK	D	GR	E	F	IRL	I	NL	P	UK
<b>3 : FUEL PRODUCTS</b>												
Intra - EC trade (EUR 12)												
Values in Mio ECU												
1990	24 768	4 937	290	7 532	99	756	4 131	798	1 275	2 415	404	2 130
1991	25 720	5 370	364	8 102	86	974	4 121	598	1 116	2 481	459	2 050
1992	22 952	5 239	334	6 730	100	875	3 736	489	1 116	2 079	449	1 807
1990	IV	7 952	1 544	115	2 447	17	303	1 185	202	472	155	764
1991	I	7 080	1 360	93	2 174	17	250	1 143	197	323	749	141
	II	5 823	1 163	54	2 043	26	260	682	126	235	536	72
	III	6 233	1 381	130	1 874	23	200	1 067	135	213	607	127
	IV	6 584	1 467	87	2 011	21	263	1 030	140	345	589	119
1992	I	5 964	1 456	68	1 754	13	216	875	118	368	484	123
	II	5 540	1 138	102	1 692	23	236	893	109	237	532	97
	III	5 582	1 238	118	1 685	32	233	910	116	230	473	114
	IV	5 865	1 407	45	1 599	31	190	1 058	145	280	591	115
1991	A	2 080	456	51	651	12	60	345	49	42	197	45
	S	2 057	470	51	612	8	52	344	43	74	208	39
	O	2 279	444	38	739	5	90	355	50	94	227	42
	N	2 078	468	29	621	8	92	321	51	103	187	37
	D	2 238	554	29	651	8	81	349	37	149	189	32
1992	J	2 163	502	20	647	4	70	328	45	172	171	33
	F	1 968	448	29	593	6	74	306	32	130	139	48
	M	1 831	503	19	515	3	72	243	42	67	173	42
	A	1 889	386	40	667	10	38	280	37	80	166	32
	M	1 790	337	25	535	7	106	284	36	75	197	36
	J	1 841	401	32	490	6	93	327	36	82	168	31
	J	2 004	445	24	609	8	103	325	41	67	189	38
	A	1 785	390	38	552	10	57	287	40	80	178	28
	S	1 837	396	51	523	14	73	294	36	83	177	37
	O	1 848	383	23	561	8	72	352	44	86	151	44
	N	2 016	456	11	551	9	58	383	49	108	213	34
	D	1 960	581	12	486	14	60	322	52	86	171	38
1993	J											
	F											
Extra - EC trade (EUR 12)												
Values in Mio ECU												
1990	70 491	2 679	1 081	11 568	1 092	6 715	13 422	199	13 668	9 733	1 725	8 609
1991	71 368	2 845	995	13 027	1 589	6 888	13 892	331	12 652	9 306	1 462	8 581
1992	64 813	2 128	892	12 612	1 663	6 344	12 146	360	11 182	8 509	1 416	7 560
1990	IV	23 204	643	331	4 241	107	2 239	4 218	81	4 736	2 890	531
1991	I	18 526	963	259	3 308	282	1 847	3 600	76	3 467	2 197	345
	II	16 437	762	206	3 159	417	1 483	3 050	63	2 666	2 284	258
	III	17 865	522	296	3 221	264	1 653	3 523	97	3 103	2 566	414
	IV	16 541	599	235	3 339	626	1 705	3 718	95	3 416	2 259	445
1992	I	15 841	539	192	3 097	417	1 534	3 172	85	2 783	1 915	288
	II	16 082	501	238	3 239	408	1 480	2 999	92	2 805	2 025	394
	III	15 888	485	217	3 098	408	1 507	2 965	87	2 680	2 092	405
	IV	17 002	603	245	3 179	431	1 822	3 010	96	2 914	2 477	329
1991	A	5 838	148	86	1 054	113	524	1 166	42	1 047	816	106
	S	5 775	180	85	1 059	136	574	1 045	29	1 057	782	116
	O	6 227	149	78	1 119	66	617	1 171	25	1 176	890	192
	N	6 550	229	79	1 242	400	583	1 329	43	1 092	744	105
	D	5 756	218	80	978	150	506	1 203	28	1 155	637	141
1992	J	5 648	190	49	1 082	208	567	1 003	36	1 023	747	112
	F	5 011	145	56	961	126	458	1 066	14	865	596	97
	M	5 177	204	86	1 053	82	509	1 099	35	894	573	79
	A	5 047	166	61	1 035	77	413	972	35	876	635	152
	M	5 328	177	67	1 046	103	504	987	25	1 006	619	122
	J	5 694	159	107	1 158	228	563	1 032	33	924	778	109
	J	5 630	161	77	1 037	254	533	992	28	984	678	129
	A	5 166	143	69	1 040	71	533	984	31	886	703	127
	S	5 058	195	67	1 020	82	441	967	27	810	701	136
	O	5 498	177	82	1 135	63	616	987	36	941	762	100
	N	5 321	171	88	1 109	159	478	945	38	953	602	115
	D	5 827	258	95	935	209	728	1 066	21	1 020	767	114
1993	J					13				1 007		633
	F					59				835		542

# TRENDS IN EC TRADE by SITC sections, Rev. 3

## Exports

Period	EUR 12	UEBL	DK	D	GR	E	F	IRL	I	NL	P	UK
<b>3 : FUEL PRODUCTS</b>												
World												
Values in Mio ECU												
1990	39 350	3 248	917	4 079	461	2 047	3 868	115	2 992	10 414	462	10 748
1991	40 114	3 719	1 042	4 008	626	2 057	4 351	116	3 076	10 681	361	10 076
1992	36 393	3 299	1 049	4 077	395	1 544	4 151	127	2 921	9 280	357	9 193
1990	IV	12 315	799	341	1 167	165	648	35	938	3 491	116	3 394
1991	I	10 727	1 188	229	1 046	57	579	30	733	3 270	105	2 370
	II	9 158	850	174	909	107	422	1 106	27	748	77	2 303
	III	9 507	841	332	1 047	260	481	1 027	29	761	2 095	63
	IV	10 682	840	307	1 006	202	575	1 098	31	834	2 842	116
1992	I	8 939	772	254	1 021	54	363	935	35	606	2 578	120
	II	8 817	846	252	1 011	63	344	1 177	32	792	1 981	71
	III	8 927	827	266	998	176	374	1 038	25	814	2 018	110
	IV	9 710	854	276	1 046	102	463	1 001	35	709	2 702	57
1991	A	3 140	297	105	366	127	193	307	10	203	704	18
	S	2 976	238	88	290	20	132	290	9	301	643	23
	O	3 491	268	120	347	61	218	346	13	270	903	45
	N	3 511	312	87	336	69	197	362	8	222	992	29
	D	3 584	260	108	322	70	159	314	11	344	957	32
1992	J	3 170	332	80	352	4	104	300	13	235	917	32
	F	2 890	197	86	342	33	149	304	12	201	870	47
	M	2 874	238	88	327	17	109	330	10	170	782	41
	A	2 910	309	86	356	6	109	338	9	171	704	34
	M	2 896	242	73	340	20	130	358	12	260	691	23
	J	2 866	294	89	316	38	105	349	10	361	578	15
	J	3 003	267	98	336	102	136	346	9	300	624	38
	A	2 959	273	65	329	18	108	332	9	295	672	24
	S	2 942	283	100	333	56	130	341	9	219	745	24
	O	3 240	230	95	368	14	140	353	14	273	883	21
	N	3 111	252	99	331	29	130	341	10	238	875	14
	D	3 338	362	76	357	59	194	329	11	198	917	22
1993	J											
	F											
Percentage change on the corresponding period of the previous year												
1990	13,2	3,8	19,1	6,8	23,3	9,3	13,3	30,7	22,7	3,3	18,2	28,2
1991	1,9	14,5	13,6	-1,7	35,8	0,5	12,5	0,9	2,8	2,6	-21,9	-6,3
1992	-9,3	-11,3	0,7	1,7	-36,9	-24,9	-4,6	9,5	-5,0	-13,1	-1,1	-8,8
1990	IV	23,6	-1,6	47,6	21,1	8,6	13,7	46,5	29,6	48,2	10,9	110,9
1991	I	10,8	35,9	33,9	-4,3	-38,0	15,8	38,3	-3,2	61,1	19,1	-12,5
	II	9,9	12,4	-2,2	-0,3	94,5	-0,5	34,2	8,0	-5,0	18,3	-23,0
	III	5,8	2,8	46,9	15,4	74,5	1,1	1,2	26,1	-6,2	0,5	-50,0
	IV	-13,3	5,1	-10,0	-13,8	22,4	-11,3	-9,9	-11,4	-11,1	-18,6	0,0
1992	I	-16,7	-35,0	10,9	-2,4	-5,3	-37,3	-16,5	16,7	-17,3	-21,2	14,3
	II	-4,1	-0,5	44,8	11,2	-41,1	-18,5	6,4	18,5	5,9	-20,0	-7,8
	III	-6,1	-1,7	-19,9	-4,7	-32,3	-22,2	1,1	-13,8	7,0	-3,7	74,6
	IV	-9,1	1,7	-10,1	4,0	-49,5	-19,5	-8,8	12,9	-15,0	-4,9	-50,9
1991	A	11,5	13,8	16,7	17,7	78,9	30,4	16,3	25,0	-5,6	11,0	-53,8
	S	-9,2	-4,0	20,5	-9,1	11,1	-22,4	0,7	-9,3	-22,6	-46,5	-0,7
	O	-19,1	-19,8	5,3	-7,0	-15,3	-8,0	-26,4	8,3	-24,2	-19,0	12,5
	N	-8,3	31,1	-20,9	-12,0	475,0	-10,9	-15,4	-11,1	57,4	-18,1	-21,6
	D	-7,8	16,6	0,9	-22,2	-11,4	-15,9	6,1	-21,4	-21,6	-18,4	-8,6
1992	J	-18,4	-34,1	-14,0	-4,6	-73,3	-49,3	-20,0	0,0	-11,3	-20,2	-30,4
	F	-15,4	-40,3	24,6	-4,5	26,9	-27,0	-0,3	71,4	-9,0	-24,7	62,1
	M	-13,2	-29,8	31,3	2,5	6,3	-35,5	-5,4	-9,1	-31,2	-18,1	78,3
	A	-6,3	5,5	14,7	14,1	-84,6	-31,9	-13,8	12,5	-29,6	-14,4	21,4
	M	-0,5	-14,5	5,8	7,6	0,0	0,0	17,0	20,0	18,7	-14,6	9,5
	J	-6,6	10,1	78,0	12,1	-20,8	-20,5	-2,8	11,1	26,7	-32,2	-25,0
	J	-6,0	-12,2	16,7	-14,1	-8,9	-12,8	8,1	-10,0	17,2	-17,4	111,1
	A	-5,8	-8,1	-38,1	-10,1	-85,8	-44,0	8,1	-10,0	45,3	-4,5	33,3
	S	-1,1	18,9	13,6	14,8	180,0	-1,5	17,6	0,0	-27,2	15,9	4,3
	O	-7,2	-14,2	-20,8	3,2	-77,0	-35,8	2,0	7,7	1,1	-2,2	-53,3
	N	-11,4	-19,2	13,8	-1,5	-58,0	-34,0	-5,8	25,0	7,2	-11,8	-51,7
	D	-6,9	39,2	-29,6	10,9	-15,7	22,0	4,8	0,0	-42,4	-4,2	-31,3
1993	J											
	F											

Period	EUR 12	UEBL	DK	D	GR	E	F	IRL	I	NL	P	UK	
<b>3 : FUEL PRODUCTS</b>													
Intra - EC trade (EUR 12)													
Values in Mio ECU													
1990	23 860	2 083	326	1 705	181	875	2 402	104	1 280	8 806	240	5 857	
1991	24 820	2 458	439	1 556	152	1 010	2 793	109	1 123	9 205	202	5 772	
1992	21 954	2 032	474	1 607	96	821	2 691	123	1 058	7 978	204	4 871	
1990	IV	7 678	522	149	463	60	270	821	30	404	2 980	62	1 916
1991	I	6 977	782	106	411	22	263	740	30	205	2 830	54	1 534
	II	5 675	568	42	364	23	157	677	26	275	2 144	44	1 354
	III	5 467	536	147	413	61	259	648	25	306	1 700	32	1 340
	IV	6 701	572	144	367	46	332	728	28	337	2 532	71	1 544
1992	I	5 711	492	124	396	13	198	571	33	244	2 295	76	1 268
	II	5 282	491	106	408	31	186	778	31	287	1 666	34	1 263
	III	5 196	493	153	404	35	189	707	25	317	1 690	63	1 119
	IV	5 765	556	91	399	17	247	635	33	210	2 326	30	1 220
1991	A	1 714	195	46	146	25	80	186	10	79	583	7	357
	S	1 768	131	34	117	4	78	175	8	134	505	14	568
	O	2 087	182	60	129	14	106	225	12	95	790	29	444
	N	2 180	206	46	131	12	119	241	8	95	881	14	428
	D	2 303	183	37	107	20	106	187	8	148	871	21	616
1992	J	2 017	218	42	122	4	43	186	13	88	835	22	443
	F	1 885	130	41	142	2	96	175	11	93	775	30	390
	M	1 806	139	41	132	7	59	211	9	63	686	24	434
	A	1 797	157	46	136	66	66	207	9	61	614	15	486
	M	1 777	167	24	136	15	67	223	12	109	581	16	426
	J	1 571	166	36	136	16	53	215	10	117	465	7	351
	J	1 675	162	55	131	11	76	229	9	99	521	29	353
	A	1 755	159	29	131	12	55	219	9	124	565	15	437
	S	1 767	167	66	143	11	59	242	9	94	636	11	329
	O	1 883	158	37	138	4	74	225	13	97	756	12	369
	N	1 896	170	38	137	1	69	216	10	68	743	4	439
	D	1 971	218	11	124	12	105	220	9	45	800	14	413
1993	J												
	F												
Extra - EC trade (EUR 12)													
Values in Mio ECU													
1990	11 185	598	584	1 385	280	794	1 460	10	1 392	883	120	3 677	
1991	10 567	631	585	1 464	474	698	1 550	7	1 543	782	49	2 782	
1992	10 507	740	554	1 476	284	675	1 456	4	1 563	654	57	3 045	
1990	IV	3 275	139	189	410	105	204	395	5	427	293	28	1 081
1991	I	2 403	190	117	367	35	211	377		404	212	23	465
	II	2 459	150	128	323	84	195	426	1	365	185	4	598
	III	2 915	154	183	426	198	125	378	3	371	231	4	843
	IV	2 790	138	157	347	156	168	369	3	403	154	19	875
1992	I	2 298	190	125	355	41	163	361	2	296	143	24	598
	II	2 607	194	142	377	30	152	398		439	159	13	703
	III	2 730	197	109	378	130	177	331		404	164	16	822
	IV	2 872	159	178	365	82	183	365	2	423	189	4	922
1991	A	1 016	40	59	160	101	52	121		95	68	1	319
	S	844	48	53	109	16	35	115		136	84		247
	O	987	55	58	130	48	65	121		136	60	6	307
	N	925	41	38	111	57	51	120		106	59	7	334
	D	916	42	69	105	50	52	127	3	162	35	4	266
1992	J	799	84	35	123		60	114		121	36	3	223
	F	723	34	44	116	31	53	128	2	90	50	10	164
	M	774	73	46	116	10	49	118		85	57	11	211
	A	767	66	39	133	5	42	131		84	42	11	213
	M	846	60	47	127	5	59	135		132	56		225
	J	988	68	52	116	20	51	133		224	59	2	265
	J	966	76	42	124	90	57	117		154	51	1	253
	A	875	63	34	122	6	52	114		152	48		284
	S	867	58	33	132	34	68	99		99	57	3	284
	O	1 009	48	56	125	10	60	128		156	67		359
	N	863	49	58	103	28	44	125		128	70	3	255
	D	996	62	63	137	44	79	109	2	139	51		308
1993	J					16				138		2	252
	F					17				212			288



# TRENDS IN EC TRADE by SITC sections, Rev. 3

## Imports

Period	EUR 12	UEBL	DK	D	GR	E	F	IRL	I	NL	P	UK	
<b>4 : OILS, FATS AND WAXES</b>													
World													
Values in Mio ECU													
1990	4 221	322	119	744	64	171	599	52	1 045	543	50	512	
1991	4 761	362	121	784	153	281	596	54	1 277	530	66	537	
1992	4 388	356	143	861	56	284	567	55	835	623	53	554	
1990	IV	1 149	76	28	192	21	59	135	12	346	145	11	125
1991	I	1 236	87	30	186	64	54	160	13	382	131	12	118
	II	1 142	99	29	186	44	61	153	13	279	132	19	127
	III	1 126	90	29	201	17	57	142	15	277	131	17	151
	IV	1 256	86	33	211	29	109	140	13	340	135	19	141
1992	I	1 057	96	36	216	19	79	138	15	190	122	9	138
	II	1 095	86	34	208	14	77	140	14	229	135	12	143
	III	1 065	88	35	211	11	55	154	13	211	134	15	138
	IV	1 172	86	39	226	13	73	133	13	205	232	17	135
1991	A	318	32	9	67	6	13	38	5	52	46	4	48
	S	394	34	10	63	7	27	50	4	102	44	7	46
	O	482	32	13	78	7	41	54	5	151	48	5	47
	N	432	27	10	70	10	48	42	5	114	50	8	50
	D	341	27	9	62	12	20	44	3	76	37	6	44
1992	J	343	28	11	71	4	23	47	5	61	41	3	49
	F	335	28	12	64	12	27	46	5	59	38	3	41
	M	379	39	12	81	3	30	45	5	70	43	3	48
	A	365	26	12	78	8	17	50	5	76	39	5	51
	M	335	27	11	69	4	29	40	5	63	40	5	41
	J	390	33	10	61	2	31	49	5	91	53	3	51
	J	398	29	12	90	3	19	51	4	79	51	5	55
	A	293	24	12	59	2	16	51	4	43	38	4	40
	S	369	35	11	61	6	19	51	5	89	44	6	43
	O	389	30	12	73	5	28	48	5	89	53	6	41
	N	366	25	13	74	2	20	48	5	70	51	8	49
	D	331	32	13	79	6	22	37	4	46	44	3	46
1993	J												
	F												
Percentage change on the corresponding period of the previous year													
1990	-1,3	-6,9	-11,9	-11,0	36,2	-20,8	-1,2	-17,5	34,1	-10,8	-35,9	-8,7	
1991	12,8	12,4	1,7	5,4	139,1	64,3	-0,5	3,8	22,2	-2,4	32,0	4,9	
1992	-7,8	-1,7	18,2	9,8	-63,4	1,1	-4,9	1,9	-34,6	17,5	-19,7	3,2	
1990	IV	7,3	-15,6	-22,2	-11,9	10,5	-6,3	-2,9	-14,3	70,4	10,7	-38,9	-10,7
1991	I	14,2	1,2	-6,3	-3,1	481,8	38,5	11,1	-7,1	40,4	-9,0	-20,0	-11,9
	II	9,6	10,0	-3,3	5,7	144,4	64,9	0,0	-7,1	11,6	3,1	72,7	-5,9
	III	18,8	30,4	-3,3	9,8	21,4	58,3	-15,0	25,0	4,0	30,8	28,0	
	IV	9,3	13,2	17,9	9,9	38,1	84,7	3,7	8,3	-1,7	-6,9	72,7	12,8
1992	I	-14,5	10,3	20,0	16,1	-70,3	46,3	-13,8	15,4	-50,3	-6,9	-25,0	16,9
	II	-4,1	-13,1	17,2	11,8	-68,2	26,2	-8,5	7,7	-17,9	2,3	-36,8	12,6
	III	-5,4	-2,2	20,7	5,0	-35,3	-3,5	8,5	-13,3	-23,8	2,3	-11,8	-8,6
	IV	-6,7	0,0	18,2	7,1	-55,2	-33,0	-5,0	0,0	-39,7	71,9	-10,5	-4,3
1991	A	8,2	39,1	0,0	3,1	50,0	30,0	-35,6	25,0	52,9	-2,1	100,0	37,1
	S	25,5	41,7	0,0	14,5	75,0	125,0	-3,8	0,0	59,4	2,3	75,0	7,0
	O	18,4	10,3	44,4	20,0	0,0	141,2	3,8	0,0	31,3	-11,1	25,0	-2,1
	N	19,7	3,8	0,0	4,5	42,9	118,2	-6,7	25,0	42,5	2,0	60,0	11,1
	D	-9,5	28,6	12,5	3,3	71,4	5,3	18,9	0,0	-49,0	-5,1	500,0	37,5
1992	J	-18,7	3,7	0,0	1,4	-66,7	-8,0	-13,0	0,0	-51,6	-6,8	50,0	6,5
	F	-15,4	0,0	50,0	25,5	-53,8	50,0	-9,8	25,0	-54,3	-9,5	-25,0	13,9
	M	-9,8	21,9	9,1	24,6	-88,5	150,0	-22,4	25,0	-44,4	-6,5	-40,0	33,3
	A	-0,8	0,0	33,3	32,2	-57,9	-10,5	-2,0	0,0	-16,5	-9,3	-28,6	34,2
	M	-12,8	-25,0	0,0	21,1	-71,4	52,6	-16,7	25,0	-37,6	-7,0	0,0	-10,9
	J	0,8	-10,8	25,0	-14,1	-80,0	34,8	-5,8	25,0	4,6	15,2	-50,0	18,6
	J	-3,9	20,8	20,0	26,8	-40,0	11,8	-5,6	-20,0	-35,8	24,4	-16,7	-3,5
	A	-7,9	-25,0	33,3	-11,9	-66,7	23,1	-20,0	-20,0	-17,3	-17,4	0,0	-16,7
	S	-6,3	2,9	10,0	-3,2	-14,3	-29,6	2,0	25,0	-12,7	0,0	-14,3	-6,5
	O	-19,3	-6,3	-7,7	-6,4	-28,6	-31,7	-11,1	0,0	-41,1	10,4	20,0	-12,8
	N	-15,3	-7,4	30,0	5,7	-80,0	-58,3	14,3	0,0	-38,6	2,0	0,0	-2,0
	D	-2,9	18,5	44,4	27,4	-50,0	10,0	-15,9	33,3	-39,5	18,9	-50,0	4,5
1993	J												
	F												

Period	EUR 12	UEBL	DK	D	GR	E	F	IRL	I	NL	P	UK	
<b>4 : OILS, FATS AND WAXES</b>													
Intra - EC trade (EUR 12)													
Values in Mio ECU													
1990	2 611	207	86	369	54	110	393	49	781	235	31	297	
1991	3 074	242	87	409	141	151	419	51	957	249	52	316	
1992	2 663	241	102	449	37	144	403	52	598	273	35	329	
1990	IV	738	50	21	103	19	46	90	11	251	63	8	75
1991	I	882	62	20	104	60	32	117	12	332	63	9	70
	II	716	60	22	98	41	25	104	12	205	58	14	76
	III	683	59	22	98	16	29	102	14	182	60	13	87
	IV	794	61	23	109	23	65	97	13	238	68	15	82
1992	I	661	63	23	116	14	47	100	14	131	63	6	84
	II	693	61	24	107	9	34	105	14	179	67	7	87
	III	669	59	26	114	6	24	107	12	156	71	10	82
	IV	640	58	28	111	8	40	90	12	132	72	12	76
1991	A	188	19	7	33	5	6	27	5	35	20	3	26
	S	239	21	8	32	6	16	34	4	66	21	5	25
	O	295	22	9	39	6	26	34	5	96	26	4	28
	N	287	20	7	38	8	30	32	4	90	21	7	31
	D	211	18	8	32	10	9	31	3	52	20	4	24
1992	J	204	20	7	39	3	10	33	5	38	20	2	27
	F	215	19	8	34	9	17	32	5	40	20	2	28
	M	242	23	8	43	2	20	36	5	52	23	2	29
	A	228	17	8	40	5	8	34	5	57	20	3	31
	M	209	16	8	34	2	15	32	4	75	22	3	26
	J	254	28	8	33	2	11	39	5	75	23	1	30
	J	247	20	9	47	3	7	38	4	61	24	3	31
	A	177	17	9	29	1	5	31	4	32	20	3	26
	S	242	22	9	38	2	11	37	4	63	27	3	26
	O	236	20	9	41	2	16	32	4	58	25	4	24
	N	208	18	10	34	1	10	32	4	45	22	6	28
	D	193	21	9	37	5	14	26	3	30	22	3	24
1993	J												
	F												
Extra - EC trade (EUR 12)													
Values in Mio ECU													
1990	1 606	115	33	374	10	61	206	3	261	308	19	215	
1991	1 684	120	34	374	12	130	176	3	319	281	14	221	
1992	1 724	115	42	410	20	140	163	3	237	351	18	226	
1990	IV	411	26	7	89	2	13	44	1	95	83	3	50
1991	I	355	25	10	82	4	23	43	1	49	69	2	47
	II	425	39	8	87	2	36	49	1	74	74	4	51
	III	443	31	7	102	1	28	40	1	95	71	4	64
	IV	462	26	9	102	5	44	43	1	101	68	4	59
1992	I	396	33	13	99	5	32	38	1	59	59	3	55
	II	401	25	9	101	5	44	35	1	51	69	5	57
	III	396	29	8	96	5	31	47	1	55	63	5	55
	IV	532	28	11	114	5	33	43	1	73	160	5	59
1991	A	130	13	2	33		7	11		16	25	1	22
	S	155	13	2	31		11	16		36	23	2	21
	O	185	10	4	39	1	14	20		54	22	1	19
	N	145	8	3	33	2	18	10		24	29	1	19
	D	130	9	1	30	2	11	13		23	17	2	20
1992	J	139	7	5	32	1	12	14		22	21	1	22
	F	120	9	4	29	2	10	15		19	18	1	13
	M	137	16	4	38	1	10	9		17	20	1	19
	A	137	9	4	38	3	9	16		18	19	2	20
	M	126	11	3	35	2	14	8		17	18	1	16
	J	136	5	2	28		20	11		16	30	2	21
	J	151	9	3	43		11	13		18	27	2	24
	A	116	7	3	30	1	10	20		11	19	1	14
	S	127	12	2	29	4	8	14		26	17	2	17
	O	153	10	3	32	2	12	16		31	28	2	16
	N	157	8	4	41	1	11	16		26	29	2	21
	D	138	11	4	42	1	8	11		16	22		22
1993	J									16		3	18
	F					1				15			22

# TRENDS IN EC TRADE by SITC sections, Rev. 3

## Exports

Period	EUR 12	UEBL	DK	D	GR	E	F	IRL	I	NL	P	UK	
<b>4 : OILS, FATS AND WAXES</b>													
<b>World</b>													
Values in Mio ECU													
1990	3 995	383	115	755	237	733	383	15	478	713	61	123	
1991	4 263	395	115	742	180	950	386	16	543	736	63	137	
1992	4 057	376	127	737	389	481	402	19	588	763	57	117	
1990	IV	1 135	101	29	182	26	303	109	5	145	180	19	37
1991	I	1 177	104	25	204	33	341	110	3	115	192	17	35
	II	1 008	94	28	164	53	253	88	3	103	176	13	32
	III	983	97	32	174	58	164	85	4	145	172	16	36
	IV	1 095	101	31	200	35	192	103	6	181	195	17	34
1992	I	967	106	32	192	33	117	113	3	129	195	13	34
	II	1 006	89	34	193	85	97	102	4	169	187	13	34
	III	971	87	29	171	127	77	91	5	148	193	19	24
	IV	1 113	93	32	181	144	190	96	7	143	188	11	26
1991	A	277	26	10	58	10	44	27	1	35	54	3	10
	S	346	43	13	55	10	54	34	2	53	61	7	16
	O	394	39	11	77	7	70	37	2	67	63	7	14
	N	387	35	12	62	7	82	31	3	69	70	6	11
	D	315	27	7	61	22	41	35	1	45	62	4	9
1992	J	293	39	11	61	6	32	31	1	33	67	4	8
	F	306	34	9	52	15	42	37	1	41	60	4	11
	M	366	32	12	79	12	43	45	1	55	68	5	14
	A	335	27	11	76	18	33	43	1	54	54	4	14
	M	319	34	11	45	31	34	30	1	56	61	6	10
	J	353	27	12	72	37	31	30	1	58	71	3	9
	J	330	28	11	62	35	28	25	1	56	66	7	10
	A	272	26	7	48	41	21	25	1	34	57	5	7
	S	368	34	10	60	52	43	43	2	57	70	5	8
	O	394	29	12	61	42	62	32	3	67	71	6	9
	N	351	31	10	60	47	55	40	3	37	57	2	8
	D	365	32	9	60	55	74	23	1	39	60	3	9
1993	J												
	F												
Percentage change on the corresponding period of the previous year													
1990	0.3	-10.5	-5.7	-14.0	-27.1	91.4	-9.2	-11.8	8.1	-10.2	22.0	-0.8	
1991	6.7	3.1	0.0	-1.7	-24.1	29.6	0.8	6.7	13.6	3.2	3.3	11.4	
1992	-4.8	-4.8	10.4	-0.7	116.1	-49.4	4.1	18.8	8.3	3.7	-9.5	-14.6	
1990	IV	6.3	-19.8	-12.1	-18.4	-71.7	183.2	1.9	-28.6	13.3	-9.5	5.6	32.1
1991	I	11.6	-5.5	-16.7	-2.9	-66.0	104.2	5.8	0.0	15.0	-2.5	88.9	29.6
	II	6.7	1.1	-9.7	-8.9	-18.5	74.5	7.3	0.0	-21.4	3.5	-18.8	10.3
	III	14.3	21.2	33.3	-4.4	18.4	39.0	-3.4	33.3	42.2	3.0	-5.9	20.0
	IV	-3.5	0.0	6.9	9.9	34.6	-36.6	-5.5	20.0	24.8	8.3	-10.5	-8.1
1992	I	-17.8	1.9	28.0	-5.9	0.0	-65.7	2.7	0.0	12.2	1.6	-23.5	-2.9
	II	-0.2	-5.3	21.4	17.7	60.4	-61.7	15.9	33.3	64.1	6.3	0.0	6.3
	III	-1.2	-10.3	-9.4	-1.7	119.0	-53.0	7.1	25.0	2.1	12.2	18.8	-33.3
	IV	1.6	-7.9	3.2	-9.5	311.4	-1.0	-6.8	16.7	-21.0	-3.6	-35.3	-23.5
1991	A	0.4	-16.1	25.0	-14.7	150.0	10.0	-6.9	0.0	40.0	-3.6	-50.0	25.0
	S	15.0	72.0	44.4	-8.3	-60.0	35.0	-8.1	100.0	47.2	22.0	16.7	23.1
	O	6.5	-13.3	10.0	24.2	-36.4	12.9	-9.8	0.0	26.4	-1.6	-12.5	16.7
	N	3.8	20.7	50.0	3.3	-50.0	-10.9	-24.4	50.0	50.0	16.7	0.0	-21.4
	D	-20.9	3.8	-22.2	1.7	100.0	-72.3	29.6	0.0	0.0	12.7	-20.0	-18.2
1992	J	-10.4	5.4	22.2	-16.4	-25.0	-33.3	-16.2	0.0	3.1	-1.5	-33.3	-20.0
	F	-25.2	3.0	12.5	-23.5	150.0	-68.4	2.8	0.0	-4.7	0.0	-33.3	-15.4
	M	-16.6	0.0	50.0	25.4	-36.8	-73.1	25.0	0.0	37.5	7.9	25.0	16.7
	A	-2.3	-15.6	22.2	33.3	100.0	-68.9	30.3	0.0	74.2	5.9	-20.0	27.3
	M	1.3	3.0	10.0	-27.4	244.4	-49.3	-3.2	0.0	86.7	3.4	100.0	-9.1
	J	1.1	-6.9	20.0	56.5	5.7	-61.7	20.0	0.0	38.1	6.0	-40.0	-10.0
	J	-8.3	0.0	22.2	0.0	-7.9	-58.2	4.2	0.0	-3.4	15.8	40.0	0.0
	A	-1.8	0.0	-30.0	-17.2	310.0	-52.3	-7.4	0.0	-2.9	5.6	66.7	-30.0
	S	6.4	-20.9	-23.1	9.1	420.0	-50.0	26.5	0.0	7.5	14.8	-28.5	-50.0
	O	0.0	-25.6	9.1	-20.8	500.0	-11.4	-13.5	50.0	0.0	12.7	-14.3	-35.7
	N	-9.3	-11.4	-16.7	-3.2	571.4	-32.9	29.0	0.0	-46.4	-18.6	-66.7	-27.3
	D	15.9	18.5	28.6	-1.6	150.0	80.5	-34.3	0.0	-13.3	-3.2	-25.0	0.0
1993	J												
	F												

Period	EUR 12	UEBL	DK	D	GR	E	F	IRL	I	NL	P	UK	
<b>4 : OILS, FATS AND WAXES</b>													
<b>Intra - EC trade (EUR 12)</b>													
Values in Mio ECU													
1990	2 523	267	52	485	214	470	223	14	184	512	16	86	
1991	2 887	281	57	493	151	737	245	15	262	539	16	93	
1992	2 581	266	64	524	349	232	260	18	229	548	12	77	
1990	IV	744	69	13	119	19	222	78	5	64	128	4	25
1991	I	853	72	12	133	27	294	76	3	65	140	7	24
	II	697	69	14	106	48	202	60	3	41	126	5	24
	III	637	66	16	123	49	121	43	4	56	135	3	22
	IV	700	74	15	131	27	119	66	6	99	137	2	23
1992	I	576	71	15	135	23	46	65	3	50	144	4	20
	II	622	64	18	135	78	41	57	3	64	138	2	22
	III	646	65	15	126	115	35	68	5	56	141	3	17
	IV	737	66	16	129	133	111	71	7	59	125	2	18
1991	A	176	20	5	42	7	31	11	1	10	41		7
	S	212	23	5	39	6	38	14	2	28	47	2	8
	O	260	28	5	52	6	44	23	2	43	47	1	10
	N	253	25	5	44	3	53	23	3	40	49	1	7
	D	168	22	5	35	18	23	20	1	16	40	1	6
1992	J	188	25	5	45	5	14	19	1	17	51	1	5
	F	188	23	5	37	10	18	25	1	16	46	1	7
	M	198	23	5	53	8	14	21	1	17	47	2	8
	A	196	21	5	50	14	14	18	1	21	42	1	8
	M	196	21	5	32	28	15	19	1	26	41		7
	J	231	21	9	53	36	12	20	1	17	55	1	7
	J	210	21	6	44	31	12	19	1	19	48	1	7
	A	166	19	3	37	10	16	10		14	42	1	4
	S	249	25	5	44	47	13	33	2	22	51	1	6
	O	246	22	5	43	38	29	23	3	30	46	1	6
	N	240	22	4	43	43	34	31	3	16	39		6
	D	249	21	6	43	52	48	17	1	13	40	1	6
1993	J												
	F												
<b>Extra - EC trade (EUR 12)</b>													
Values in Mio ECU													
1990	1 416	116	24	266	23	262	159		293	191	45	37	
1991	1 332	114	26	249	29	213	141	1	281	189	46	43	
1992	1 437	109	26	213	40	246	142	1	359	215	45	40	
1990	IV	377	32	7	62	7	80	31		81	50	15	12
1991	I	313	32	4	71	6	46	33		49	50	11	11
	II	301	25	7	58	5	51	29		61	48	8	8
	III	334	31	7	51	9	43	42		89	35	13	14
	IV	384	26	7	69	8	72	37	1	81	56	15	10
1992	I	378	35	6	57	10	71	48		79	49	9	13
	II	377	25	8	59	8	56	45		104	50	11	12
	III	316	22	5	45	12	42	23		92	52	16	7
	IV	366	27	8	52	10	80	25		84	63	9	8
1991	A	97	6	2	15	2	13	17		24	12	3	3
	S	130	19	4	16	4	16	19		25	13	6	8
	O	129	11	3	26	1	26	14		24	15	6	4
	N	130	10	4	18	4	29	8		28	20	5	4
	D	125	6	1	26	4	18	16		29	21	3	3
1992	J	100	14	2	17	1	18	12		15	16	3	2
	F	115	12	1	15	5	24	12		26	13	3	5
	M	162	9	3	26	5	29	24		38	20	4	6
	A	136	6	3	25	4	19	24		33	12	3	7
	M	120	13	3	14	3	19	11		30	20	5	2
	J	120	6	1	20	1	18	10		41	17	3	3
	J	116	7	2	18	3	16	6		37	18	6	2
	A	84	7	1	11	4	11	9		15	15	4	2
	S	115	1	1	16	5	14	9		35	19	4	2
	O	145	7	4	18	4	4	33		37	25	5	3
	N	107	10	2	17	4	20	9		21	19	2	2
	D	114	11	1	17	3	26	6		26	20	2	3
1993	J					3				18		2	4
	F					3				19			2

# TRENDS IN EC TRADE by SITC sections, Rev. 3

## Imports

Period	EUR 12	UEBL	DK	D	GR	E	F	IRL	I	NL	P	UK	
<b>5 : CHEMICALS</b>													
World													
Values in Mio ECU													
1990	112 801	11 756	2 851	24 273	1 642	6 731	19 553	2 023	15 910	11 122	1 798	15 142	
1991	117 745	12 239	2 896	26 412	1 807	7 408	19 734	2 222	16 228	11 267	1 930	15 600	
1992	121 528	12 458	3 008	26 994	1 907	7 829	20 410	2 249	16 799	12 065	2 091	15 717	
1990	IV	29 216	3 073	728	6 559	380	1 757	5 078	494	4 128	2 764	483	3 773
1991	I	31 104	3 440	718	6 839	416	1 886	5 425	576	4 412	2 941	495	3 955
	II	30 489	3 165	775	6 789	471	2 092	4 911	598	4 425	2 929	499	3 835
	III	27 441	2 775	681	6 482	389	1 598	4 510	509	3 431	2 718	458	3 890
	IV	28 711	2 858	721	6 303	531	1 831	4 889	540	3 960	2 679	479	3 920
1992	I	31 829	3 267	789	6 970	427	2 098	5 624	609	4 728	2 870	547	3 901
	II	31 027	3 177	758	6 710	529	2 056	5 100	576	4 663	2 949	499	4 010
	III	28 736	3 013	711	6 593	438	1 777	4 561	538	3 558	2 980	538	4 029
	IV	29 936	3 000	751	6 721	513	1 898	5 126	526	3 849	3 267	507	3 776
1991	A	7 677	846	233	2 053	105	395	1 110	157	573	836	114	1 253
	S	9 702	1 007	231	2 098	157	579	1 648	183	1 464	897	157	1 301
	O	10 453	1 055	261	2 234	165	701	1 758	220	1 528	987	168	1 376
	N	9 687	944	237	2 111	181	634	1 577	181	1 350	904	152	1 415
	D	8 464	856	217	1 956	182	498	1 461	139	1 094	788	142	1 131
1992	J	10 276	1 063	238	2 259	137	639	1 865	204	1 544	959	171	1 196
	F	10 327	1 018	254	2 270	151	696	1 789	196	1 554	906	178	1 315
	M	11 214	1 180	296	2 441	139	763	1 966	209	1 629	1 004	199	1 390
	A	10 678	1 115	250	2 467	194	672	1 780	190	1 496	979	192	1 342
	M	9 976	1 007	242	2 219	169	701	1 487	200	1 531	929	186	1 305
	J	10 328	1 062	265	2 024	166	682	1 831	187	1 636	998	114	1 363
	J	10 665	974	209	2 578	189	732	1 657	182	1 487	1 071	183	1 404
	A	7 759	962	226	1 849	92	394	1 184	192	572	870	155	1 265
	S	10 230	1 081	262	2 166	157	640	1 714	168	1 500	1 004	178	1 361
	O	10 369	1 040	263	2 308	158	684	1 822	180	1 404	1 035	180	1 294
	N	9 858	987	244	2 155	144	631	1 705	190	1 386	940	170	1 306
	D	9 323	978	232	2 258	211	567	1 597	156	1 060	932	156	1 176
1993	J												
	F												
Percentage change on the corresponding period of the previous year													
1990	4.3	4.5	3.3	5.3	4.9	7.2	4.7	3.1	2.0	-0.4	12.9	5.9	
1991	4.4	4.1	1.6	8.8	10.0	10.1	0.9	9.8	2.0	1.3	7.3	3.0	
1992	3.2	1.8	3.9	2.2	5.5	5.7	3.4	1.2	3.5	7.1	8.3	0.7	
1990	IV	8.7	12.8	5.7	12.1	-19.0	14.1	7.1	6.0	6.7	1.1	12.9	12.2
1991	I	7.1	16.1	-2.3	15.5	-7.8	10.8	2.1	7.9	1.6	2.8	8.3	5.2
	II	6.1	4.8	3.9	13.7	4.9	16.6	1.1	12.8	6.7	2.8	6.9	-1.6
	III	6.3	2.9	6.2	11.4	7.5	8.2	4.8	9.5	4.3	2.7	17.1	4.8
	IV	-1.7	-7.0	-1.0	-3.9	39.7	4.2	-3.7	9.3	-4.1	-3.1	-0.8	3.9
1992	I	2.3	-5.0	9.9	1.9	2.6	11.2	3.7	5.7	7.2	-2.4	10.5	-1.4
	II	1.8	0.3	-2.2	-1.2	12.3	-1.7	3.8	-3.7	5.4	0.7	0.0	4.6
	III	4.7	8.6	4.4	1.7	12.6	11.2	1.1	5.7	3.7	9.6	17.5	3.6
	IV	4.3	5.0	4.2	6.6	-3.4	3.7	4.8	-2.6	-2.8	21.9	5.8	-3.7
1991	A	0.8	-7.9	2.2	3.6	8.2	11.6	-0.4	2.6	-8.2	-1.2	10.7	4.9
	S	9.4	13.4	6.0	17.7	19.8	9.0	4.2	5.8	7.3	0.6	22.7	8.4
	O	-0.3	-6.9	1.6	-2.6	24.1	9.0	-3.3	22.9	0.5	-2.5	5.7	3.4
	N	-6.1	-5.8	-8.1	-12.2	40.3	-3.4	-11.7	-1.6	-8.0	-5.6	-12.1	8.7
	D	2.0	-2.6	3.8	4.8	51.7	12.4	0.0	6.1	-4.0	1.5	2.2	-0.4
1992	J	-6.2	-15.2	-1.7	-2.8	-2.8	-3.8	-6.9	11.5	-3.1	-2.9	0.6	-14.3
	F	3.1	-2.1	8.5	-0.2	8.6	13.2	3.7	4.8	8.4	-3.2	8.5	3.2
	M	10.9	3.2	23.3	8.9	2.2	25.9	15.9	1.5	17.8	-1.3	25.9	8.1
	A	2.8	0.6	-9.7	7.7	22.0	-9.2	3.6	-6.4	1.2	0.6	11.6	6.0
	M	-0.4	-3.9	-5.8	-2.0	24.3	5.1	0.1	0.5	1.5	-7.3	11.4	2.0
	J	2.7	6.2	14.2	-9.4	-5.1	0.1	7.3	-5.1	14.1	4.2	-24.0	5.7
	J	6.4	6.2	-1.4	10.6	47.7	16.7	-4.6	-3.7	6.8	9.2	5.2	4.9
	A	1.1	13.7	-3.0	-9.9	-12.4	-0.3	22.3	-0.2	4.1	36.0	1.0	1.0
	S	5.4	7.3	13.4	3.2	0.0	10.5	4.0	3.1	2.5	11.9	13.4	4.6
	O	-0.8	-1.4	0.8	3.3	-4.2	-2.4	3.6	-18.2	-8.1	4.9	7.1	-6.0
	N	1.8	4.6	3.0	2.1	-20.4	-0.5	8.1	5.0	2.7	4.0	11.8	-7.7
	D	10.1	14.3	6.9	15.4	15.9	13.9	9.3	12.2	-3.1	18.3	9.9	4.0
1993	J												
	F												

Imports

Period	EUR 12	UEBL	DK	D	GR	E	F	IRL	I	NL	P	UK	
<b>5 : CHEMICALS</b>													
Intra - EC trade (EUR 12)													
Values in Mio ECU													
1990	80 998	8 912	1 948	16 485	1 285	4 958	14 699	1 608	11 550	7 706	1 506	10 341	
1991	83 812	9 329	2 006	17 562	1 371	5 357	14 807	1 703	11 676	7 802	1 594	10 604	
1992	86 522	9 260	2 086	17 915	1 440	5 722	15 456	1 738	12 078	8 516	1 733	10 578	
1990	IV	20 990	2 364	502	4 410	296	1 292	3 813	401	2 959	1 927	401	2 625
1991	I	22 187	2 618	489	4 553	323	1 374	4 026	452	3 179	2 038	408	2 727
	II	21 568	2 384	534	4 473	359	1 505	3 691	449	3 159	2 019	409	2 586
	III	19 499	2 127	488	4 331	299	1 140	3 354	400	2 470	1 889	377	2 623
	IV	20 557	2 201	495	4 205	390	1 338	3 735	401	2 867	1 856	400	2 669
1992	I	22 772	2 425	539	4 658	325	1 538	4 254	477	3 431	2 030	457	2 638
	II	22 195	2 348	525	4 486	404	1 498	3 870	449	3 353	2 134	418	2 710
	III	20 540	2 227	500	4 389	329	1 301	3 522	406	2 580	2 080	439	2 769
	IV	21 016	2 260	522	4 382	382	1 384	3 811	407	2 715	2 272	419	2 462
1991	A	5 363	646	168	1 347	79	282	796	119	400	590	92	845
	S	6 904	792	165	1 364	121	401	1 240	132	1 065	630	129	864
	O	7 497	821	183	1 486	121	508	1 345	148	1 101	698	140	945
	N	6 920	734	163	1 423	135	462	1 179	145	970	626	130	954
	D	6 041	644	147	1 295	132	368	1 123	108	805	533	116	770
1992	J	7 345	790	155	1 492	103	464	1 431	161	1 115	687	142	806
	F	7 422	787	176	1 535	112	519	1 352	152	1 126	638	151	903
	M	7 999	877	208	1 631	110	555	1 466	164	1 189	705	165	929
	A	7 626	835	174	1 665	151	486	1 346	150	1 067	702	159	891
	M	7 065	736	168	1 441	126	513	1 139	152	1 093	666	156	876
	J	7 449	780	184	1 380	127	499	1 384	147	1 193	714	98	942
	J	7 637	731	150	1 701	142	558	1 288	147	1 072	726	152	972
	A	5 457	692	160	1 219	73	284	899	124	410	609	123	864
	S	7 383	805	183	1 470	114	459	1 333	137	1 098	705	146	933
	O	7 452	798	184	1 528	120	509	1 376	150	1 005	755	149	878
	N	6 906	721	170	1 422	102	456	1 274	139	978	676	143	826
	D	6 460	744	160	1 432	160	419	1 158	119	731	652	127	759
1993	J												
	F												
Extra - EC trade (EUR 12)													
Values in Mio ECU													
1990	30 366	2 814	856	7 411	356	1 760	4 837	415	4 351	3 147	292	4 127	
1991	32 503	2 889	849	8 443	436	2 039	4 825	519	4 527	3 213	335	4 426	
1992	33 893	3 193	869	8 710	459	2 099	4 950	511	4 685	3 508	357	4 554	
1990	IV	7 895	700	218	2 054	84	462	1 257	93	1 168	771	82	1 007
1991	I	8 555	816	219	2 186	93	510	1 366	124	1 229	835	86	1 091
	II	8 495	774	229	2 205	112	584	1 151	148	1 263	848	89	1 092
	III	7 602	644	184	2 048	90	455	1 155	109	951	765	80	1 121
	IV	7 850	655	217	2 004	141	490	1 152	139	1 084	765	80	1 123
1992	I	8 734	841	236	2 215	102	559	1 370	132	1 289	780	90	1 121
	II	8 590	828	216	2 128	123	555	1 229	127	1 302	836	82	1 163
	III	7 940	786	201	2 119	104	473	1 038	132	967	908	99	1 114
	IV	8 629	739	217	2 248	129	511	1 313	119	1 126	983	87	1 157
1991	A	2 200	199	61	674	26	111	315	38	170	226	22	357
	S	2 703	214	64	702	35	177	409	31	398	248	28	398
	O	2 855	233	76	715	44	191	413	72	425	269	29	388
	N	2 662	210	71	657	46	171	398	36	379	257	23	414
	D	2 327	211	68	632	50	128	339	31	284	237	26	322
1992	J	2 837	273	79	739	34	175	434	44	428	254	29	349
	F	2 790	261	74	703	39	176	436	44	423	247	27	359
	M	3 101	302	83	772	29	207	499	45	438	279	33	412
	A	2 939	279	72	763	43	185	434	40	428	256	33	404
	M	2 823	271	70	746	43	187	348	48	435	260	31	384
	J	2 793	281	76	619	38	183	447	39	439	280	16	376
	J	2 939	243	57	845	47	174	368	35	410	341	31	388
	A	2 216	270	63	603	19	110	284	67	162	257	32	349
	S	2 749	276	75	671	38	180	381	30	395	294	31	377
	O	2 826	242	76	751	38	174	445	30	396	277	31	365
	N	2 849	265	69	702	41	174	431	52	406	259	27	424
	D	2 768	233	68	796	50	147	437	38	323	278	29	368
1993	J					32				397		23	392
	F					35				411			350

# TRENDS IN EC TRADE by SITC sections, Rev. 3

## Exports

Period	EUR 12	UEBL	DK	D	GR	E	F	IRL	I	NL	P	UK	
<b>5 : CHEMICALS</b>													
<b>World</b>													
Values in Mio ECU													
1990	128 827	12 950	2 329	40 165	247	4 050	22 123	2 951	8 758	16 182	678	18 394	
1991	133 313	13 435	2 427	41 165	274	4 311	23 103	3 442	9 163	15 753	615	19 525	
1992	139 799	13 996	2 745	41 804	285	4 477	24 097	4 203	9 954	17 306	586	20 344	
1990	IV	33 059	3 434	559	10 218	68	1 062	5 637	704	2 372	4 148	182	4 676
1991	I	33 748	3 531	581	10 622	50	1 034	5 897	818	2 206	4 278	158	4 574
	II	33 672	3 411	626	10 093	59	1 148	5 739	903	2 447	3 925	162	5 159
	III	32 026	3 111	601	10 077	94	959	5 598	835	2 056	3 777	141	4 776
	IV	33 866	3 382	619	10 373	72	1 170	5 868	887	2 453	3 772	153	5 116
1992	I	35 764	3 640	669	10 969	57	1 153	6 257	1 044	2 521	4 094	148	5 211
	II	36 021	3 647	706	10 441	51	1 159	6 183	1 111	2 638	4 618	147	5 319
	III	33 876	3 321	685	10 148	86	1 002	5 859	981	2 321	4 438	166	4 867
	IV	34 138	3 388	684	10 246	92	1 163	5 798	1 067	2 474	4 156	125	4 946
1991	A	9 534	872	185	3 095	20	271	1 576	235	505	1 196	43	1 538
	S	10 834	1 129	208	3 313	41	317	1 968	315	719	1 276	45	1 504
	O	12 217	1 216	231	3 763	23	428	2 158	315	861	1 378	55	1 788
	N	11 302	1 108	203	3 543	27	382	1 969	315	721	1 319	45	1 669
	D	10 336	1 031	181	3 067	21	359	1 738	257	877	1 096	48	1 660
1992	J	11 491	1 224	205	3 546	16	343	2 032	353	780	1 362	48	1 582
	F	11 585	1 124	227	3 474	22	411	2 045	358	831	1 321	52	1 719
	M	12 664	1 276	234	3 949	18	399	2 175	333	910	1 411	48	1 910
	A	12 151	1 203	221	3 864	18	375	2 087	326	866	1 323	57	1 811
	M	11 307	1 090	221	3 240	17	392	1 891	456	851	1 361	51	1 737
	J	12 077	1 343	255	3 338	17	392	2 201	329	921	1 472	37	1 771
1991	J	12 226	1 153	219	3 591	48	413	2 058	328	971	1 545	53	1 847
	A	9 630	943	205	3 154	17	241	1 637	297	532	1 196	36	1 372
	S	11 824	1 221	235	3 403	21	348	2 166	364	819	1 546	54	1 648
	O	12 251	1 259	237	3 645	36	433	2 110	381	867	1 551	48	1 684
	N	11 020	1 042	221	3 361	26	364	1 896	376	782	1 331	38	1 584
	D	10 812	1 084	200	3 240	30	366	1 784	310	824	1 257	39	1 678
1993	J												
	F												
Percentage change on the corresponding period of the previous year													
1990	3.0	3.9	-2.6	0.3	-9.9	4.8	2.3	10.6	-3.5	-2.7	14.9	19.5	
1991	3.5	3.7	4.2	2.5	10.9	6.4	4.4	16.6	4.6	-2.7	-9.3	6.7	
1992	4.9	4.2	13.1	1.6	4.0	3.9	4.3	22.1	8.6	9.9	-4.7	3.7	
1990	IV	6.5	12.5	-7.3	4.2	-26.9	15.1	3.7	-4.6	0.6	2.8	31.9	20.9
1991	I	0.8	4.5	-2.5	-1.5	-24.2	-0.9	1.5	12.1	7.6	0.1	-6.0	-0.4
	II	4.1	8.3	3.8	2.2	-7.8	14.9	2.6	10.0	3.8	-2.1	-9.5	10.3
	III	7.0	4.3	5.3	8.6	88.0	1.3	10.1	20.0	3.9	0.7	-5.4	7.4
	IV	2.4	-1.5	10.7	1.5	5.9	10.2	4.1	26.0	3.4	-9.1	-15.9	9.4
1992	I	6.0	3.1	15.1	3.3	14.0	11.5	6.1	27.6	14.3	-4.3	-6.3	13.9
	II	7.0	6.9	12.8	3.4	-13.6	1.0	7.7	23.0	7.8	17.7	-9.3	3.1
	III	5.8	6.8	14.0	0.7	-8.5	4.5	4.7	17.5	12.9	17.5	17.7	1.9
	IV	0.8	0.2	10.5	-1.2	27.8	-0.6	-1.2	20.3	0.9	10.2	-18.3	-3.3
1991	A	3.3	-1.7	3.4	1.5	-4.8	12.4	4.1	39.1	8.8	-6.3	-10.4	11.4
	S	8.4	7.6	7.8	10.8	127.8	-5.1	14.2	32.9	1.7	4.9	-11.8	2.0
	O	2.9	-3.5	20.9	0.6	-17.9	30.1	3.3	22.6	9.7	-10.1	-11.3	12.0
	N	0.3	1.3	-0.5	-0.7	26.6	-5.4	1.8	47.2	1.1	-8.1	-35.7	3.9
	D	6.2	4.8	15.3	5.8	16.7	9.5	7.8	12.2	0.7	-2.8	-4.0	14.2
1992	J	-0.2	-4.3	7.9	-3.5	-20.0	4.9	0.0	28.8	8.8	-6.1	-12.7	6.2
	F	7.4	4.1	20.7	1.5	83.3	17.4	12.1	27.9	7.6	2.0	8.3	13.6
	M	10.7	9.6	20.6	12.2	0.0	11.8	6.7	25.7	26.9	-8.1	-11.1	21.4
	A	6.7	4.7	8.3	11.8	-5.3	-7.6	5.8	28.3	8.2	8.8	-13.6	-1.9
	M	1.3	-2.6	15.1	-4.3	13.3	7.4	1.6	43.4	9.9	-1.7	-7.3	3.0
	J	9.1	19.5	23.2	2.7	-29.2	4.0	15.5	-0.9	5.6	11.7	-11.9	9.5
1991	J	4.9	5.8	10.1	-2.1	45.5	11.0	0.1	15.5	16.7	16.0	10.4	6.2
	A	1.0	8.1	10.8	1.9	-15.0	-11.1	3.9	26.4	5.3	0.0	-16.3	-10.8
	S	9.1	8.1	13.0	2.7	-48.8	9.8	10.1	15.6	13.9	21.2	20.0	9.6
	O	0.3	3.5	2.6	-3.1	56.5	1.2	-2.2	21.0	0.7	12.6	-12.7	-5.8
	N	-2.5	-6.0	8.9	-5.1	-3.7	-4.7	-3.7	19.4	8.5	0.9	-15.6	-5.1
	D	4.6	5.1	10.5	5.6	42.9	1.9	2.6	20.6	-6.0	14.7	-18.8	1.1
1993	J												
	F												

Period	EUR 12	UEBL	DK	D	GR	E	F	IRL	I	NL	P	UK	
<b>5 : CHEMICALS</b>													
Intra - EC trade (EUR 12)													
Values in Mio ECU													
1990	73 772	9 829	646	19 316	97	2 115	13 510	1 897	4 822	11 516	460	9 565	
1991	75 706	10 054	719	19 551	108	2 240	14 197	2 193	5 128	10 955	437	10 126	
1992	79 542	10 305	868	19 855	123	2 352	14 712	2 668	5 605	12 348	409	10 298	
1990	IV	19 055	2 641	152	4 883	31	538	3 446	464	1 321	2 967	123	2 491
1991	I	20 188	2 733	176	5 305	20	594	3 805	564	1 296	3 061	112	2 523
	II	19 207	2 574	188	4 867	25	614	3 508	604	1 362	2 763	115	2 587
	III	17 680	2 287	181	4 575	40	496	3 383	499	1 136	2 580	96	2 407
	IV	18 631	2 459	174	4 804	23	535	3 501	526	1 334	2 551	114	2 610
1992	I	20 570	2 767	207	5 291	22	626	3 909	689	1 447	2 855	112	2 644
	II	20 899	2 679	226	5 013	22	622	3 816	721	1 496	3 468	101	2 736
	III	19 195	2 415	225	4 772	40	529	3 607	618	1 301	3 135	114	2 437
	IV	18 878	2 443	209	4 780	39	575	3 380	639	1 361	2 889	81	2 481
1991	A	5 063	636	59	1 318	7	126	955	141	249	826	27	720
	S	6 231	824	66	1 556	21	175	1 229	187	437	902	31	803
	O	6 858	897	67	1 764	7	200	1 338	175	488	954	39	928
	N	6 271	826	61	1 651	8	176	1 189	189	390	893	34	854
	D	5 493	715	47	1 387	8	160	972	162	460	721	36	825
1992	J	6 683	943	63	1 729	7	177	1 304	232	453	928	38	811
	F	6 659	866	69	1 670	8	234	1 254	233	469	930	37	869
	M	7 211	944	74	1 892	8	215	1 351	225	505	937	37	964
	A	6 983	903	67	1 870	9	211	1 324	219	486	938	40	918
	M	6 481	794	77	1 531	6	206	1 158	312	474	988	36	900
	J	6 969	971	83	1 612	7	204	1 335	190	536	1 086	25	919
	J	6 887	828	79	1 706	26	215	1 256	205	528	1 083	37	923
	A	5 184	688	71	1 411	6	121	942	179	287	822	22	636
	S	6 955	891	78	1 656	7	193	1 404	243	486	1 083	37	878
	O	7 018	930	74	1 764	12	223	1 303	234	504	1 095	32	847
	N	6 220	759	66	1 604	10	188	1 134	216	443	950	23	825
	D	5 611	747	64	1 411	17	164	936	190	414	832	26	809
1993	J												
	F												
Extra - EC trade (EUR 12)													
Values in Mio ECU													
1990	48 553	3 102	972	16 973	133	1 913	8 611	1 054	3 931	3 790	205	7 870	
1991	50 873	3 361	999	17 816	147	2 043	8 905	1 249	4 031	3 871	164	8 287	
1992	54 208	3 666	1 127	18 132	155	2 110	9 384	1 535	4 343	4 944	161	8 652	
1990	IV	12 330	787	232	4 392	32	518	2 191	240	1 048	929	56	1 903
1991	I	11 914	792	235	4 356	26	432	2 092	254	909	961	43	1 813
	II	12 677	830	267	4 264	31	525	2 231	299	1 085	951	43	2 152
	III	12 737	821	239	4 570	44	458	2 215	336	920	971	42	2 120
	IV	13 545	917	258	4 627	45	628	2 367	360	1 117	988	36	2 201
1992	I	13 338	867	278	4 676	33	523	2 348	355	1 074	987	32	2 167
	II	13 778	961	286	4 472	28	534	2 367	390	1 140	1 321	41	2 236
	III	13 283	899	276	4 438	43	471	2 252	363	1 018	1 372	48	2 104
	IV	13 809	938	287	4 546	51	583	2 418	427	1 111	1 263	40	2 145
1991	A	3 996	236	82	1 499	9	143	621	94	255	305	15	738
	S	4 076	303	81	1 454	18	141	739	128	282	301	12	617
	O	4 731	317	92	1 650	14	225	820	140	372	340	14	746
	N	4 478	281	88	1 568	18	205	780	125	330	349	10	724
	D	4 327	314	76	1 409	13	197	767	95	417	304	11	725
1992	J	4 251	279	87	1 497	9	165	728	121	326	351	9	678
	F	4 285	256	90	1 479	13	175	791	126	342	313	13	686
	M	4 795	330	99	1 701	10	182	825	108	405	323	10	803
	A	4 579	298	94	1 658	9	163	763	107	380	312	16	780
	M	4 350	235	86	1 411	11	184	733	144	377	371	14	724
	J	4 583	369	100	1 403	9	187	866	139	383	384	11	732
	J	4 808	323	82	1 560	20	196	802	123	443	461	15	782
	A	4 016	252	84	1 454	10	119	695	118	244	374	13	654
	S	4 373	327	94	1 424	13	155	762	122	332	462	15	668
	O	4 731	327	96	1 549	23	210	807	147	363	455	15	740
	N	4 310	280	88	1 445	15	175	762	160	339	380	13	654
	D	4 746	334	85	1 552	13	198	848	120	410	423	12	752
1993	J												
	F												



# TRENDS IN EC TRADE by SITC sections, Rev. 3

## Imports

Period	EUR 12	UEBL	DK	D	GR	E	F	IRL	I	NL	P	UK
<b>6 : MANUFACTURED GOODS CLASSIFIED BY MATERIAL</b>												
<b>World</b>												
Values in Mio ECU												
1990	198 742	22 643	4 983	48 057	3 360	9 264	32 111	2 541	23 428	18 042	3 749	30 563
1991	199 735	22 244	5 007	52 023	3 412	10 247	30 946	2 551	22 132	18 126	3 991	29 055
1992	198 052	21 653	5 118	52 571	3 201	10 337	30 472	2 565	21 870	18 145	4 162	27 958
1990	IV	50 219	5 546	1 320	12 914	802	2 375	7 961	671	5 702	981	7 217
1991	I	50 684	5 625	1 226	12 949	802	2 567	8 035	626	5 819	4 667	7 405
	II	52 321	5 872	1 301	13 293	759	2 854	8 116	634	6 201	4 794	7 429
	III	47 054	5 267	1 178	12 829	793	2 218	6 906	635	4 756	4 251	7 284
	IV	49 676	5 481	1 301	12 952	1 057	2 609	7 889	656	5 355	4 415	6 937
1992	I	51 372	5 823	1 286	13 089	742	2 790	8 075	639	5 986	4 633	7 904
	II	52 053	5 608	1 301	13 238	844	2 879	8 138	658	6 203	4 651	7 513
	III	46 149	5 056	1 206	12 502	723	2 334	6 839	640	4 756	4 248	6 737
	IV	48 478	5 166	1 324	13 742	892	2 333	7 419	628	4 924	4 613	6 405
1991	A	12 715	1 628	392	3 795	257	553	1 482	184	742	1 261	2 214
	S	16 594	1 882	421	4 137	252	761	2 634	229	2 009	1 520	2 469
	O	18 345	2 112	474	4 733	319	936	2 852	248	2 034	1 672	2 630
	N	16 609	1 782	439	4 374	351	911	2 509	229	1 859	1 519	2 339
	D	14 308	1 578	375	3 843	380	762	2 178	180	1 499	1 232	1 977
1992	J	16 437	1 856	397	4 137	250	880	2 579	212	1 974	1 511	2 330
	F	16 492	1 788	421	4 278	240	893	2 604	210	1 907	1 494	2 336
	M	18 423	2 169	465	4 674	252	1 018	2 886	217	2 104	1 628	2 637
	A	17 975	1 924	405	4 937	329	967	2 763	205	1 982	1 546	2 542
	M	16 666	1 688	415	4 247	270	968	2 456	223	2 067	1 478	2 480
	J	17 366	2 005	468	4 054	245	945	2 916	230	2 154	1 619	2 491
1991	J	17 393	1 660	357	4 865	286	994	2 629	229	2 017	1 510	367
	A	11 814	1 505	382	3 389	193	525	1 471	186	707	1 154	2 034
	S	16 780	1 903	451	4 248	249	813	2 730	226	2 032	1 567	2 225
	O	17 429	1 878	475	4 865	285	841	2 743	237	1 825	1 631	2 294
	N	16 145	1 700	440	4 416	236	765	2 548	217	1 791	1 496	2 180
	D	14 691	1 617	388	4 461	373	727	2 125	174	1 307	1 268	1 931
1993	J											
	F											
Percentage change on the corresponding period of the previous year												
1990	2.0	0.4	1.3	5.1	2.5	13.9	2.8	6.1	-2.0	4.0	12.9	-4.8
1991	0.5	-1.8	0.5	8.3	1.5	10.6	-3.6	0.4	-5.5	0.5	6.5	-4.9
1992	-0.8	-2.7	2.2	1.1	-6.2	0.9	-1.5	0.5	-1.2	0.1	4.3	-3.8
1990	IV	1.8	-0.7	-0.2	9.5	-24.2	8.2	-2.2	7.7	-3.3	6.8	6.3
1991	I	-1.0	-9.0	-2.1	9.3	-14.3	12.1	-5.3	2.3	-7.5	5.3	8.4
	II	1.0	2.1	3.4	10.1	-10.8	13.9	-5.5	-2.2	-5.1	2.2	3.8
	III	3.3	2.0	2.2	14.4	2.7	5.9	-2.4	4.1	-3.0	1.4	10.1
	IV	-1.1	-1.2	-1.4	0.3	31.8	9.9	-0.9	-2.2	-6.1	-6.7	4.4
1992	I	1.4	3.5	4.9	1.1	-7.5	8.7	0.5	2.1	2.9	-0.7	4.2
	II	-0.5	-4.5	0.0	-0.4	11.2	0.9	0.3	3.8	0.0	-3.0	-4.7
	III	-1.9	-4.0	2.4	-2.5	-8.8	5.2	-1.0	0.8	0.0	-0.1	18.4
	IV	-2.4	-5.7	1.8	6.1	-15.6	-10.6	-6.0	-4.3	-8.0	4.5	0.8
1991	A	-2.4	-4.1	-3.9	5.4	19.0	13.1	-9.7	0.5	-12.5	-9.2	4.5
	S	4.9	2.8	6.0	14.8	5.9	4.2	-0.3	7.5	0.3	4.3	7.2
	O	-0.5	0.3	0.0	4.4	14.7	17.9	-6.0	0.4	-1.7	-10.3	14.3
	N	-6.5	-3.7	-6.4	-5.6	32.5	-0.2	-8.9	-3.8	-11.6	-7.0	-9.9
	D	3.2	0.0	2.2	2.8	45.6	17.8	0.1	3.4	-3.7	0.7	5.2
1992	J	-7.8	-7.6	-5.5	-7.6	-11.3	-1.5	-7.4	-0.5	-7.0	-1.2	-5.8
	F	4.5	3.8	6.3	6.9	-10.1	7.2	3.5	1.9	-0.2	4.0	2.6
	M	8.1	14.8	16.0	4.6	-0.4	21.0	5.4	4.3	18.1	-4.2	27.4
	A	1.0	-1.8	-6.9	11.6	36.0	-7.5	-2.9	4.1	-7.4	-2.2	4.7
	M	-5.4	-14.0	-7.0	-10.2	20.5	4.4	-5.4	-1.8	0.0	-8.1	5.9
	J	3.4	3.1	15.3	-2.0	-16.7	7.3	8.9	9.0	8.3	1.4	-21.1
1991	J	-1.4	-5.5	0.3	-0.7	0.4	9.6	-5.7	2.2	0.6	3.1	-1.3
	A	-7.1	-7.6	-2.6	-10.7	-24.9	-5.1	-0.7	1.1	-4.7	-8.5	28.2
	S	1.1	7.1	7.1	2.7	-3.2	6.8	3.6	1.1	1.1	3.1	18.7
	O	-5.0	-11.1	0.2	2.8	-10.7	-10.1	-3.8	-4.4	-10.3	-2.5	6.0
	N	-2.8	-4.6	0.2	1.0	-32.8	-16.0	1.6	-5.2	-2.6	-1.6	12.6
	D	2.7	2.5	3.5	16.1	-1.8	-4.6	-2.4	-3.3	-12.8	2.9	4.9
1993	J											
	F											

Period	EUR 12	UEBL	DK	D	GR	E	F	IRL	I	NL	P	UK
<b>6 : MANUFACTURED GOODS CLASSIFIED BY MATERIAL</b>												
Intra - EC trade (EUR 12)												
Values in Mio ECU												
1990	125 410	14 537	2 738	27 539	2 341	6 700	24 277	2 021	13 731	13 185	2 981	15 360
1991	125 965	14 439	2 743	29 506	2 344	7 326	23 466	1 993	13 158	13 070	3 251	14 670
1992	125 203	13 938	2 842	29 885	2 270	7 398	23 282	2 047	12 984	12 993	3 424	14 138
1990	IV	32 099	3 599	739	7 443	556	1 724	6 027	544	3 396	3 402	3 859
1991	I	31 816	3 681	659	7 314	552	1 848	6 015	480	3 433	3 348	3 710
	II	33 008	3 813	713	7 628	524	2 036	6 144	491	3 603	3 463	3 726
	III	29 050	3 363	640	7 117	561	1 540	5 191	499	2 814	3 029	3 538
	IV	32 091	3 580	731	7 448	707	1 902	6 116	523	3 308	3 230	3 696
1992	I	32 577	3 772	706	7 424	529	1 988	6 176	504	3 565	3 366	3 720
	II	32 973	3 631	722	7 612	590	2 044	6 233	519	3 688	3 382	3 706
	III	29 031	3 233	673	7 026	523	1 684	5 194	516	2 818	3 043	3 417
	IV	30 622	3 302	741	7 823	627	1 682	5 678	507	2 914	3 202	3 295
1991	A	7 507	1 041	212	2 015	180	369	1 059	141	402	883	1 041
	S	10 283	1 213	225	2 257	171	524	1 988	182	1 221	1 082	1 193
	O	11 781	1 412	267	2 695	211	675	2 182	197	1 256	1 242	1 365
	N	10 634	1 121	238	2 511	232	652	1 919	184	1 125	1 111	1 277
	D	9 276	1 043	219	2 242	260	575	1 665	142	936	886	1 055
1992	J	10 267	1 209	212	2 318	170	615	1 932	162	1 132	1 079	1 185
	F	10 584	1 162	236	2 413	175	655	2 016	168	1 159	1 101	1 230
	M	11 715	1 399	257	2 693	185	718	2 221	174	1 273	1 186	1 305
	A	11 513	1 311	228	2 913	245	695	2 125	160	1 193	1 108	1 224
	M	10 435	1 060	230	2 384	191	689	1 900	177	1 222	1 052	1 221
	J	10 953	1 266	257	2 315	154	660	2 207	182	1 273	1 176	1 261
	J	11 132	1 053	209	2 846	215	725	2 044	186	1 197	1 086	1 271
	A	7 164	981	211	1 821	143	372	1 064	148	392	808	1 011
	S	10 594	1 200	246	2 359	172	587	2 083	183	1 229	1 132	1 135
	O	11 169	1 238	263	2 803	200	615	2 110	194	1 080	1 193	1 178
	N	10 217	1 054	252	2 524	168	540	1 960	175	1 060	1 072	1 119
	D	9 196	1 023	214	2 497	261	527	1 603	138	774	899	998
1993	J											
	F											
Extra - EC trade (EUR 12)												
Values in Mio ECU												
1990	69 786	8 087	2 241	20 232	1 018	2 539	7 817	521	9 658	4 668	768	12 238
1991	70 318	7 791	2 259	22 183	1 067	2 906	7 455	559	8 941	4 877	736	11 545
1992	69 331	7 297	2 272	22 320	913	2 933	7 173	519	8 844	5 128	733	11 200
1990	IV	17 451	1 944	580	5 363	245	641	1 925	127	2 295	1 289	2 870
1991	I	17 960	1 937	566	5 557	250	714	2 007	146	2 378	1 272	2 944
	II	18 372	2 055	587	5 586	235	815	1 964	143	2 589	1 287	2 911
	III	17 102	1 902	537	5 625	231	675	1 713	137	1 935	1 179	2 992
	IV	16 884	1 898	570	5 415	350	702	1 771	133	2 038	1 138	2 697
1992	I	18 042	2 051	580	5 593	209	799	1 897	135	2 411	1 205	2 986
	II	18 196	1 976	578	5 530	252	835	1 903	139	2 503	1 300	3 008
	III	16 374	1 822	532	5 390	197	649	1 636	123	1 929	1 219	2 674
	IV	16 719	1 448	582	5 807	256	651	1 736	121	2 002	1 404	2 531
1991	A	4 939	586	179	1 752	76	183	422	43	338	364	950
	S	5 951	669	196	1 852	79	236	645	47	785	422	965
	O	6 253	700	206	2 006	108	261	669	50	774	413	1 010
	N	5 778	660	201	1 837	119	257	589	45	711	392	914
	D	4 836	534	156	1 570	120	184	514	37	560	332	778
1992	J	5 993	647	184	1 795	79	264	647	50	838	410	1 019
	F	5 668	626	185	1 841	62	236	588	42	745	372	921
	M	6 373	771	209	1 956	68	299	664	43	827	423	1 046
	A	6 074	613	177	1 990	84	271	637	45	785	418	991
	M	5 921	627	185	1 832	79	279	556	46	841	424	988
	J	6 172	739	211	1 709	89	285	708	48	876	440	1 029
	J	5 974	606	148	1 990	72	268	584	43	815	422	957
	A	4 403	523	170	1 540	51	153	407	38	314	345	810
	S	5 957	703	205	1 860	74	226	639	43	800	433	907
	O	5 957	597	211	2 024	81	226	632	43	742	435	905
	N	5 491	448	187	1 856	66	225	587	42	728	422	864
	D	5 098	419	174	1 927	108	199	518	36	532	367	761
1993	J					64				679	50	1 156
	F					62				679		1 089

# TRENDS IN EC TRADE by SITC sections, Rev. 3

## Exports

Period	EUR 12	UEBL	DK	D	GR	E	F	IRL	I	NL	P	UK	
<b>6 : MANUFACTURED GOODS CLASSIFIED BY MATERIAL</b>													
World													
Values in Mio ECU													
1990	196 874	28 859	3 050	55 791	1 485	9 276	28 606	1 500	29 224	14 108	2 902	22 072	
1991	196 742	28 152	3 143	55 098	1 579	9 785	28 626	1 569	29 389	14 263	3 054	22 083	
1992	196 072	26 968	3 261	54 817	1 614	10 024	29 095	1 650	29 834	14 768	3 109	20 932	
1990	IV	50 659	7 239	795	14 343	477	2 381	7 297	388	7 798	3 516	764	5 660
1991	I	48 324	7 133	762	13 808	378	2 327	7 222	371	6 874	3 600	716	5 133
	II	51 187	7 165	827	13 928	363	2 613	7 537	392	8 040	3 616	796	5 911
	III	46 460	6 684	768	13 467	378	2 165	6 585	373	6 518	3 571	731	5 219
	IV	50 771	7 170	787	13 896	461	2 680	7 282	432	7 957	3 475	810	5 820
1992	I	49 520	7 042	801	14 052	421	2 531	7 530	403	7 448	3 547	776	4 970
	II	51 049	6 948	830	13 340	339	2 654	7 640	420	8 160	4 049	791	5 878
	III	46 204	6 326	803	13 428	381	2 316	6 623	403	6 699	3 529	790	4 907
	IV	49 298	6 651	828	13 996	474	2 523	7 302	423	7 527	3 644	752	5 178
1991	A	12 774	1 637	263	4 234	101	600	1 595	99	1 439	1 063	164	1 580
	S	15 720	2 481	291	4 266	104	729	2 385	143	2 251	1 214	241	1 614
	O	18 815	2 752	298	4 971	156	1 008	2 774	151	2 853	1 403	305	2 146
	N	16 798	2 345	279	4 718	134	897	2 414	157	2 499	1 195	256	1 904
	D	15 112	2 037	206	4 207	169	773	2 097	125	2 623	865	224	1 786
1992	J	15 768	2 264	256	4 542	107	730	2 470	129	2 354	1 204	264	1 449
	F	16 011	2 266	257	4 467	176	902	2 373	138	2 395	1 110	251	1 677
	M	17 720	2 497	287	5 043	138	899	2 684	136	2 697	1 233	261	1 844
	A	17 357	2 305	259	4 952	96	946	2 626	130	2 675	1 174	291	1 905
	M	16 232	2 202	269	4 143	148	858	2 332	152	2 611	1 215	283	2 009
	J	17 191	2 439	296	4 245	95	850	2 680	139	2 874	1 416	193	1 963
	J	17 740	2 332	212	5 020	158	883	2 599	150	2 884	1 237	307	1 958
	A	11 914	1 467	273	4 016	125	560	1 551	109	1 471	944	146	1 254
	S	16 338	2 517	306	4 393	96	873	2 456	145	2 343	1 270	245	1 695
	O	18 067	2 431	306	5 247	180	947	2 699	150	2 736	1 370	287	1 714
	N	16 234	2 237	290	4 531	136	797	2 473	148	2 408	1 200	247	1 766
	D	14 950	1 974	221	4 218	157	779	2 140	124	2 383	1 037	218	1 698
1993	J												
	F												
Percentage change on the corresponding period of the previous year													
1990	-0.2	-3.4	6.7	-1.3	-14.9	3.8	-0.0	1.5	1.7	-3.5	9.9	3.8	
1991	-0.1	-2.4	3.0	-1.2	6.3	5.5	0.1	4.6	0.6	1.1	5.2	0.0	
1992	-0.3	-4.2	3.8	-0.5	2.2	2.4	1.6	5.2	1.5	3.5	1.8	-5.2	
1990	IV	-1.3	-5.2	3.7	-0.4	-15.4	5.8	-3.6	0.0	-0.9	-4.9	6.1	3.7
1991	I	-3.6	-8.1	0.1	-4.5	3.8	3.3	-3.0	-1.3	-0.4	-2.2	2.1	-5.5
	II	0.0	-1.3	5.9	-0.7	4.9	7.8	0.3	4.5	-0.4	-1.7	1.5	0.0
	III	3.5	1.3	7.7	3.9	27.3	-2.5	3.6	3.0	1.1	10.5	11.9	3.0
	IV	0.2	-1.0	-1.0	-3.1	-3.4	12.6	-0.2	11.3	2.0	-1.2	6.0	2.8
1992	I	2.5	-1.3	5.1	1.8	11.4	8.8	4.3	8.6	8.4	-1.5	8.4	-3.2
	II	-0.3	-3.0	0.4	-4.2	-6.6	1.6	1.4	7.1	1.5	12.0	-0.6	-0.6
	III	-0.6	-5.4	4.6	-0.3	0.8	7.0	0.6	8.0	2.8	-1.2	8.1	-6.0
	IV	-2.9	-7.2	5.2	0.7	2.8	-5.9	0.3	-2.1	-5.4	4.9	-7.2	-11.0
1991	A	0.0	-5.0	6.0	0.2	-15.1	0.0	-3.6	0.0	-2.8	4.9	6.5	8.5
	S	1.2	1.3	7.8	1.2	50.7	-5.1	4.9	1.4	-3.9	8.4	13.7	-3.3
	O	2.4	0.6	2.4	-6.0	-15.7	43.6	0.8	7.1	4.4	5.3	23.0	9.3
	N	-5.1	-7.9	-1.8	-5.8	-5.0	-5.9	-5.9	15.4	-0.7	-4.3	-7.6	-6.1
	D	5.1	6.0	0.5	5.5	15.8	6.6	6.0	13.6	3.2	-1.4	1.8	7.1
1992	J	-1.7	-5.1	-2.7	-6.1	-19.5	-0.4	2.2	5.7	9.5	5.3	16.6	-11.0
	F	3.4	2.1	5.8	4.7	16.6	14.5	4.1	16.0	-0.1	2.0	13.6	-2.3
	M	5.8	-0.6	14.3	7.2	46.8	11.4	6.9	4.6	16.0	-9.7	0.8	3.2
	A	2.5	-5.6	-6.8	11.2	-20.0	5.7	1.7	3.2	2.7	1.5	12.8	-5.6
	M	-5.2	-7.2	-1.8	-11.2	-11.3	-4.5	-3.0	6.3	-0.9	-3.5	4.6	-2.6
	J	0.4	4.1	5.0	-11.7	-18.8	3.8	5.0	9.4	2.8	18.0	-18.9	6.7
	J	-0.5	-6.1	5.5	1.1	-9.2	5.4	-0.2	13.6	2.0	-2.5	2.3	-3.7
	A	-6.7	-10.4	3.8	-5.1	23.8	-6.7	-2.8	10.1	2.2	-11.2	-11.0	-20.6
	S	3.9	1.5	5.2	3.0	-7.7	19.8	3.0	1.4	4.1	4.6	1.7	5.0
	O	-4.0	-11.7	2.7	5.6	15.4	-6.1	-2.7	-0.7	-4.1	-2.4	-5.9	-20.1
	N	-3.4	-4.6	3.9	-4.0	1.5	-11.1	2.4	-5.7	-3.6	0.4	-3.5	-7.2
	D	-1.1	-3.1	7.3	0.3	-7.1	0.8	2.1	-0.8	-9.1	19.9	-2.7	-4.9
1993	J												
	F												

Period	EUR 12	UEBL	DK	D	GR	E	F	IRL	I	NL	P	UK	
<b>6 : MANUFACTURED GOODS CLASSIFIED BY MATERIAL</b>													
Intra - EC trade (EUR 12)													
Values in Mio ECU													
1990	123 499	19 806	1 568	31 803	939	5 598	19 067	1 262	17 964	11 221	2 096	12 174	
1991	123 898	19 179	1 690	31 304	1 035	5 847	19 401	1 319	18 169	10 972	2 239	12 744	
1992	123 884	18 242	1 846	31 108	1 009	6 043	19 830	1 371	18 321	11 470	2 272	12 733	
1990	IV	31 735	4 992	408	8 000	346	1 425	4 820	326	4 884	2 777	554	3 203
1991	I	31 495	5 081	414	8 067	267	1 459	5 082	317	4 531	2 818	539	2 921
	II	32 692	4 956	438	8 019	243	1 585	5 102	337	5 015	2 831	588	3 568
	III	28 373	4 380	415	7 424	232	1 267	4 377	308	3 889	2 649	519	2 913
	IV	31 338	4 752	423	7 794	293	1 537	4 840	357	4 734	2 674	592	3 343
1992	I	32 185	4 910	453	8 249	264	1 581	5 288	343	4 704	2 811	591	2 990
	II	32 607	4 783	461	7 671	223	1 632	5 304	347	4 982	3 120	581	3 502
	III	28 884	4 223	462	7 484	232	1 409	4 524	335	4 071	2 720	564	2 860
	IV	30 208	4 325	470	7 703	290	1 421	4 714	347	4 563	2 819	537	3 020
1991	A	7 396	1 106	140	2 215	63	296	1 016	83	753	780	116	827
	S	10 086	1 659	154	2 432	62	465	1 647	116	1 492	945	178	936
	O	11 748	1 823	160	2 843	97	586	1 883	126	1 758	1 032	223	1 217
	N	10 464	1 563	151	2 646	85	512	1 642	128	1 500	948	193	1 095
	D	9 069	1 333	111	2 304	110	439	1 314	103	1 487	678	160	1 031
1992	J	10 324	1 623	145	2 672	69	457	1 756	110	1 505	920	203	864
	F	10 415	1 558	146	2 613	103	582	1 664	116	1 520	885	193	1 035
	M	11 431	1 716	161	2 964	92	542	1 858	117	1 678	1 006	195	1 092
	A	11 006	1 598	145	2 805	62	585	1 814	110	1 621	917	219	1 129
	M	10 410	1 520	148	2 425	100	543	1 633	124	1 568	917	220	1 114
	J	10 982	1 661	167	2 442	60	504	1 853	112	1 794	1 095	134	1 216
	J	11 017	1 499	128	2 845	96	556	1 757	123	1 715	956	213	1 130
	A	7 148	1 034	151	2 130	86	312	1 018	91	821	705	101	701
	S	10 548	1 678	174	2 510	49	541	1 735	121	1 536	997	177	1 030
	O	11 431	1 696	177	2 962	105	547	1 800	126	1 745	1 072	210	990
	N	10 123	1 433	165	2 533	83	466	1 650	122	1 497	938	178	1 059
	D	8 604	1 186	123	2 208	102	409	1 268	98	1 321	770	149	971
1993	J												
	F												
Extra - EC trade (EUR 12)													
Values in Mio ECU													
1990	71 820	8 699	1 342	23 534	540	3 654	9 538	239	11 252	2 779	799	9 444	
1991	71 591	8 674	1 313	23 347	542	3 925	9 225	250	11 205	3 171	811	9 128	
1992	71 074	8 429	1 284	23 267	600	3 967	9 265	279	11 505	3 297	834	8 347	
1990	IV	18 544	2 164	351	6 237	130	946	2 477	62	2 913	711	208	2 343
1991	I	16 451	1 973	313	5 635	111	866	2 140	54	2 337	751	176	2 096
	II	18 229	2 110	350	5 800	119	1 025	2 434	56	3 021	755	207	2 352
	III	17 780	2 239	317	5 925	145	895	2 208	65	2 626	892	211	2 258
	IV	19 130	2 353	334	5 987	167	1 139	2 442	75	3 221	773	217	2 422
1992	I	17 034	2 059	313	5 692	157	948	2 242	60	2 743	707	184	1 828
	II	18 172	2 082	333	5 563	115	1 020	2 336	74	3 174	946	210	2 320
	III	17 063	2 033	308	5 838	147	902	2 099	68	2 626	819	226	1 996
	IV	18 804	2 254	330	6 173	181	1 097	2 588	77	2 963	825	215	2 103
1991	A	5 291	518	112	1 983	37	303	579	16	683	273	48	738
	S	5 528	794	124	1 797	42	263	738	27	759	258	63	663
	O	6 953	903	128	2 085	58	420	890	24	1 094	359	81	909
	N	6 228	758	115	2 033	49	383	773	29	998	237	62	790
	D	5 958	685	87	1 869	59	334	783	22	1 135	180	63	740
1992	J	5 343	614	97	1 837	38	272	714	18	849	274	61	567
	F	5 500	687	100	1 817	73	319	709	22	874	215	57	627
	M	6 185	757	115	2 039	45	357	816	20	1 019	218	66	734
	A	6 245	678	104	2 105	33	360	811	19	1 054	247	72	761
	M	5 727	656	111	1 688	47	315	699	27	1 044	298	74	774
	J	6 115	750	116	1 775	35	345	827	28	1 076	320	58	785
	J	6 626	811	76	2 132	62	326	842	27	1 169	281	93	807
	A	4 691	415	111	1 854	39	246	533	18	650	239	45	541
	S	5 696	810	121	1 851	44	331	721	24	807	273	67	647
	O	6 527	707	118	2 238	73	398	899	24	990	298	77	704
	N	6 017	780	115	1 957	53	330	823	27	911	262	68	690
	D	6 264	767	91	1 978	55	368	871	26	1 062	266	69	709
1993	J					29				784		58	604
	F					31				923			651

# TRENDS IN EC TRADE by SITC sections, Rev. 3

## Imports

Period	EUR 12	UEBL	DK	D	GR	E	F	IRL	I	NL	P	UK	
<b>7 : MACHINERY AND TRANSPORT EQUIPMENT</b>													
World													
Values in Mio ECU													
1990	375 972	25 764	8 086	87 234	4 835	25 444	71 168	5 861	43 106	32 338	7 121	65 016	
1991	411 811	27 476	8 430	110 298	5 726	27 551	77 611	5 886	45 654	35 360	7 635	60 185	
1992	416 108	27 045	8 057	109 212	6 114	27 974	78 279	5 617	46 509	36 207	8 640	62 456	
1990	IV	99 791	6 749	2 268	25 677	1 166	6 378	19 074	1 406	11 175	8 542	1 920	15 435
1991	I	97 288	6 543	1 842	26 497	1 268	6 041	18 586	1 451	10 715	8 479	1 732	14 135
	II	107 288	7 129	2 316	29 096	1 139	7 364	19 635	1 555	12 260	9 012	1 998	15 785
	III	97 048	6 515	1 957	26 420	1 355	6 397	17 989	1 383	10 184	8 302	1 854	14 692
	IV	110 187	7 290	2 315	28 285	1 963	7 749	21 402	1 496	12 495	9 567	2 051	15 574
1992	I	106 796	7 280	2 007	28 133	1 331	7 340	19 965	1 373	12 319	9 422	2 036	15 589
	II	107 969	7 011	2 207	27 607	1 569	8 008	19 662	1 500	12 898	8 717	2 055	16 736
	III	94 166	5 824	1 773	24 806	1 382	6 109	17 923	1 293	9 982	7 918	2 274	14 882
	IV	107 177	8 930	2 070	28 665	1 832	6 518	20 729	1 451	11 309	10 150	2 275	15 249
1991	A	26 518	1 805	581	7 483	463	1 438	4 672	421	2 116	2 396	458	4 687
	S	33 069	2 287	680	8 649	417	2 261	6 593	458	3 811	3 811	520	4 577
	O	37 688	2 453	823	10 063	478	2 612	7 082	482	4 339	3 166	678	5 512
	N	35 915	2 279	728	9 383	853	2 770	6 610	521	3 988	2 966	624	5 194
	D	35 115	2 310	714	8 841	613	2 360	6 750	486	4 194	3 313	661	4 873
1992	J	32 782	2 260	623	8 882	469	2 185	5 950	419	3 751	2 937	575	4 731
	F	34 602	2 344	612	8 862	481	2 443	6 332	446	4 110	3 202	626	5 144
	M	39 351	2 623	767	10 389	381	2 712	7 684	509	4 456	3 283	835	5 715
	A	37 529	2 489	831	9 930	585	2 708	6 439	544	4 284	3 071	776	5 871
	M	34 665	2 143	665	9 018	476	2 639	6 071	474	4 418	2 654	722	5 385
	J	35 599	2 365	681	8 659	508	2 661	7 081	481	4 196	2 986	500	5 480
	J	35 853	1 941	579	9 808	561	2 616	6 209	451	4 259	2 931	752	5 745
	A	24 545	1 673	507	6 542	388	1 336	4 372	400	1 777	2 264	675	4 611
	S	33 356	2 196	654	8 457	433	2 139	7 219	451	3 946	2 718	617	4 525
	O	36 187	2 254	687	9 780	514	2 317	7 194	473	3 935	3 280	737	5 017
	N	34 532	2 189	648	9 320	415	2 079	6 692	497	3 811	3 014	749	5 119
	D	35 685	2 394	686	9 566	910	2 099	6 807	481	3 564	3 275	789	5 113
1993	J												
	F												
Percentage change on the corresponding period of the previous year													
1990	7,6	11,8	7,5	17,0	6,8	5,9	5,2	0,2	8,6	9,2	13,5	-2,3	
1991	9,5	6,6	4,3	26,4	18,4	8,3	9,1	0,4	5,9	9,3	7,2	-7,4	
1992	1,0	-1,6	-4,4	-1,0	6,8	1,5	0,9	-4,6	1,9	2,4	13,2	3,8	
1990	IV	5,4	9,3	10,5	21,3	-21,7	-1,8	2,8	-5,7	4,4	1,5	8,5	-5,5
1991	I	4,7	-0,2	-1,7	30,1	6,1	-2,6	1,4	-0,6	-3,0	3,1	7,2	-11,7
	II	11,0	8,1	10,2	40,9	-14,3	2,4	11,7	-1,8	5,8	8,9	5,5	-11,8
	III	12,0	11,1	6,2	28,6	18,4	12,8	11,1	-2,1	9,5	13,8	9,5	-6,2
	IV	10,4	8,0	2,1	10,2	68,4	21,5	12,2	6,4	11,8	12,0	6,8	0,9
1992	I	9,8	11,3	9,0	6,2	5,0	21,5	7,4	-5,4	15,0	11,1	17,6	10,3
	II	0,6	-1,7	-4,7	-5,1	37,8	8,7	0,1	-3,5	5,2	-3,3	2,9	6,0
	III	-3,0	-10,6	-9,4	-6,1	2,0	-4,5	-0,4	-6,5	-2,0	-4,6	22,7	1,3
	IV	-2,7	-4,9	-10,6	1,3	-6,7	-15,9	-3,1	-3,0	-9,5	6,1	10,9	-2,1
1991	A	4,7	-3,2	-11,3	16,0	32,7	16,1	4,4	-1,4	-5,9	7,2	-0,2	-4,6
	S	13,6	9,3	19,5	25,3	5,8	20,9	14,7	8,0	14,9	6,5	7,0	-1,6
	O	9,2	2,3	13,4	14,7	38,6	28,7	2,0	0,4	14,1	11,5	13,2	-1,2
	N	4,3	1,7	-12,4	5,8	106,5	19,5	2,6	4,2	0,1	2,3	-5,7	-1,3
	D	16,8	13,2	5,2	10,0	49,5	33,9	19,0	16,5	24,0	28,4	15,8	8,3
1992	J	1,1	4,9	-1,9	-2,9	4,7	11,9	-4,0	-7,1	0,9	11,2	4,5	4,6
	F	12,1	13,1	-0,8	5,9	20,6	27,9	9,2	-5,7	16,7	15,1	15,7	17,3
	M	16,1	12,8	32,9	15,7	-9,5	24,4	17,0	-3,4	28,4	8,8	38,5	9,3
	A	2,6	4,6	8,2	-1,5	72,1	3,6	-4,8	0,2	6,0	1,5	15,5	9,9
	M	-1,1	-2,8	-12,5	-3,5	20,2	13,8	-2,8	-11,2	3,1	-14,4	11,6	3,2
	J	0,4	-4,8	-9,2	-10,5	26,1	10,7	7,2	-1,0	6,9	4,9	-16,9	3,7
	J	-3,7	-18,9	-14,1	-4,6	17,9	-3,1	-7,8	-10,5	0,1	-4,1	1,3	6,1
	A	-7,4	-7,3	-12,7	-12,6	-16,2	-7,1	-6,4	-5,0	-16,0	-5,5	48,0	-1,6
	S	0,9	-4,0	-3,8	-2,2	3,8	-5,4	9,5	-1,5	3,5	-3,6	18,7	-1,1
	O	-4,0	-8,1	-16,5	-2,8	7,5	-11,3	1,6	-1,9	-9,3	3,6	8,7	-9,0
	N	-3,9	-3,9	-11,0	-0,7	-51,3	-24,9	1,2	-4,6	-4,4	1,6	20,0	-1,4
	D	1,6	3,6	-3,9	8,2	48,5	-11,1	0,8	-1,0	-15,0	-1,1	19,4	4,9
1993	J												
	F												

Period	EUR 12	UEBL	DK	D	GR	E	F	IRL	I	NL	P	UK	
<b>7 : MACHINERY AND TRANSPORT EQUIPMENT</b>													
Intra - EC trade (EUR 12)													
Values in Mio ECU													
1990	236 908	17 910	4 838	47 367	3 205	17 846	49 606	3 367	31 857	20 402	5 842	34 668	
1991	257 149	18 433	5 148	62 302	3 466	19 650	52 906	3 288	33 412	21 021	6 250	31 273	
1992	264 086	18 574	5 068	61 624	3 935	20 225	54 823	3 566	34 205	21 739	7 111	33 227	
1990	IV	63 389	4 542	1 306	14 654	763	4 548	13 277	839	8 365	5 319	1 568	8 208
1991	I	61 905	4 430	1 184	15 500	808	4 416	12 596	832	7 994	5 214	1 431	7 500
	II	66 276	4 896	1 259	16 587	793	5 150	13 175	830	8 850	5 293	1 631	8 013
	III	59 340	4 410	1 194	14 166	759	4 466	12 100	790	7 391	4 890	1 496	7 679
	IV	69 628	4 897	1 512	16 048	1 105	5 619	15 037	836	9 177	5 624	1 692	8 081
1992	I	67 266	5 052	1 234	16 043	872	5 329	13 449	884	8 996	5 563	1 675	8 168
	II	68 602	4 752	1 279	15 689	1 064	5 707	13 676	926	9 425	5 379	1 686	9 018
	III	59 744	4 000	1 170	13 598	865	4 448	12 969	844	7 205	4 732	1 849	8 065
	IV	68 484	4 770	1 385	16 294	1 133	4 741	14 729	912	8 579	6 064	1 901	7 976
1991	A	15 506	1 149	360	3 802	257	967	3 094	236	1 496	1 403	376	2 367
	S	20 374	1 507	429	4 806	212	1 574	4 413	260	2 799	1 644	413	2 316
	O	23 784	1 669	532	5 811	257	1 912	4 871	281	3 253	1 855	563	2 780
	N	22 479	1 565	487	5 255	444	2 000	4 461	298	2 987	1 802	514	2 666
	D	22 235	1 650	467	4 984	394	1 700	4 773	258	2 956	1 897	549	2 607
1992	J	20 760	1 614	378	5 160	282	1 536	4 061	267	2 688	1 777	482	2 516
	F	21 776	1 617	384	4 990	344	1 830	4 260	302	3 030	1 786	517	2 716
	M	24 724	1 819	470	5 893	246	1 964	5 130	315	3 276	2 000	676	2 936
	A	23 169	1 672	405	5 599	409	1 826	4 398	302	3 131	1 872	643	2 910
	M	22 092	1 426	396	5 133	323	1 934	4 141	318	3 259	1 646	582	2 933
	J	23 207	1 664	458	4 956	333	1 947	5 091	307	3 035	1 827	416	3 175
	J	22 912	1 391	397	5 475	362	1 921	4 386	307	3 062	1 734	626	3 251
	A	14 805	1 081	329	3 348	249	933	2 985	251	1 287	1 304	546	2 491
	S	21 130	1 528	421	4 775	255	1 595	4 918	291	2 856	1 679	490	2 322
	O	23 195	1 586	458	5 536	324	1 688	5 059	310	2 992	1 975	610	2 657
	N	22 169	1 533	427	5 345	287	1 480	4 769	313	2 866	1 860	629	2 658
	D	22 887	1 665	462	5 414	529	1 573	4 862	289	2 720	2 051	662	2 660
1993	J												
	F												
Extra - EC trade (EUR 12)													
Values in Mio ECU													
1990	132 164	7 811	3 249	39 684	1 628	7 590	21 193	2 494	11 122	11 542	1 270	24 582	
1991	148 239	8 971	3 281	47 722	2 258	7 893	24 284	2 598	12 115	13 812	1 375	23 929	
1992	146 176	8 354	2 989	47 319	2 173	7 743	22 959	2 050	12 156	14 438	1 526	24 469	
1990	IV	34 675	2 192	962	10 966	402	1 829	5 653	567	2 782	3 135	348	5 839
1991	I	33 845	2 103	658	10 945	459	1 623	5 916	619	2 691	3 157	299	5 374
	II	39 167	2 418	1 057	12 429	345	2 213	6 371	725	3 377	3 612	364	6 257
	III	36 470	2 084	763	12 195	596	1 928	5 761	594	2 766	3 270	357	6 156
	IV	38 757	2 366	804	12 152	858	2 128	6 237	660	3 281	3 774	356	6 142
1992	I	37 491	2 206	773	12 028	459	2 009	6 432	489	3 288	3 701	361	5 745
	II	37 837	2 238	928	11 847	503	2 299	5 915	573	3 433	3 439	368	6 293
	III	33 382	1 794	602	11 152	514	1 659	4 760	449	2 743	3 221	424	6 064
	IV	37 466	2 116	686	12 292	696	1 776	5 853	539	2 692	4 076	373	6 367
1991	A	10 585	649	221	3 667	206	471	1 533	185	616	949	80	2 008
	S	12 282	773	251	3 821	204	686	2 130	198	1 001	1 118	106	1 994
	O	13 186	776	291	4 224	220	699	2 137	201	1 073	1 256	112	2 195
	N	12 876	705	241	4 102	409	769	2 111	223	987	1 096	109	2 124
	D	12 320	650	248	3 827	218	659	1 961	228	1 227	1 371	112	1 819
1992	J	11 486	640	245	3 700	187	649	1 850	152	1 052	1 105	93	1 812
	F	12 123	720	228	3 851	137	612	2 047	144	1 069	1 370	109	1 836
	M	13 827	795	297	4 477	135	748	2 534	194	1 165	1 225	159	2 097
	A	13 484	809	425	4 304	176	881	2 028	242	1 141	1 154	133	2 190
	M	12 067	708	268	3 863	153	704	1 907	157	1 146	1 007	140	2 014
	J	12 093	697	223	3 680	174	714	1 955	174	1 147	1 156	84	2 088
	J	12 547	540	182	4 312	199	694	1 754	144	1 185	1 196	126	2 215
	A	9 445	584	179	3 177	139	403	1 338	149	486	957	129	1 904
	S	11 835	656	232	3 663	176	543	2 223	160	1 072	1 037	127	1 945
	O	12 596	657	230	4 220	189	629	2 068	163	931	1 301	127	2 082
	N	11 947	643	221	3 950	127	599	1 862	184	928	1 151	120	2 163
	D	12 383	709	225	4 122	380	525	1 926	192	833	1 223	126	2 122
1993	J					111				893		88	2 373
	F					200				884			2 368

# TRENDS IN EC TRADE by SITC sections, Rev. 3

## Exports

Period	EUR 12	UEBL	DK	D	GR	E	F	IRL	I	NL	P	UK	
<b>7 : MACHINERY AND TRANSPORT EQUIPMENT</b>													
World													
Values in Mio ECU													
1990	419 136	25 355	7 438	156 923	265	17 565	70 287	5 809	50 176	25 361	2 493	57 464	
1991	436 944	25 740	7 499	158 908	302	20 491	78 912	5 722	51 431	25 226	2 573	60 140	
1992	446 922	25 795	8 293	164 426	362	22 061	82 859	5 868	50 630	25 888	2 972	57 769	
1990	IV	114 278	6 921	2 079	42 029	75	5 249	18 951	1 498	13 689	6 810	653	16 324
1991	I	103 855	6 785	1 594	38 482	62	4 730	18 645	1 346	12 055	5 844	586	13 726
	II	110 582	6 876	2 041	38 461	73	5 412	20 001	1 454	13 642	6 251	668	15 704
	III	102 912	5 564	1 809	38 772	95	4 246	18 334	1 384	11 349	6 060	585	14 714
	IV	119 595	6 516	2 054	43 194	71	6 103	21 933	1 538	14 384	7 071	735	15 997
1992	I	112 555	6 635	1 931	41 535	92	5 483	21 398	1 477	12 333	6 541	761	14 369
	II	113 090	6 855	2 058	39 912	60	5 801	21 243	1 526	13 683	5 969	666	15 318
	III	102 221	5 361	1 912	39 302	107	4 713	18 222	1 287	11 459	5 938	853	13 068
	IV	119 055	6 943	2 392	43 677	103	6 064	21 996	1 579	13 155	7 440	692	15 014
1991	A	28 632	1 296	592	12 199	21	802	4 526	388	2 530	1 771	148	4 359
	S	35 101	2 196	634	12 691	33	1 707	6 605	521	3 849	1 991	162	4 712
	O	41 023	2 449	632	14 520	21	2 167	8 039	490	4 905	2 308	225	5 268
	N	38 812	2 026	658	14 452	20	2 012	7 111	551	4 184	2 403	220	5 175
	D	39 692	1 991	704	14 244	30	1 916	6 816	498	5 321	2 275	206	5 691
1992	J	34 820	2 136	596	12 898	26	1 541	6 568	430	3 842	2 153	278	4 351
	F	36 621	2 077	639	13 331	37	1 993	6 817	527	4 117	2 074	251	4 758
	M	41 098	2 406	691	15 306	28	1 949	8 019	521	4 371	2 314	233	5 260
	A	39 338	2 320	617	14 488	16	1 751	7 405	461	4 559	2 335	262	5 125
	M	36 273	2 155	592	13 002	32	1 950	6 330	572	4 403	1 836	224	5 177
	J	37 756	2 328	806	12 422	12	2 100	7 512	493	4 721	2 182	164	5 016
	J	38 650	1 857	554	14 195	45	1 942	7 048	445	5 026	2 243	248	5 047
	A	26 383	1 280	560	11 089	28	930	4 248	381	2 599	1 578	212	3 478
	S	36 917	2 221	761	14 018	34	1 841	6 869	463	3 834	2 079	255	4 542
	O	40 494	2 513	853	15 499	41	2 160	7 144	472	4 446	2 404	266	4 698
	N	37 563	2 216	774	13 433	31	1 987	7 188	530	3 962	2 288	251	4 902
	D	40 535	2 149	695	14 745	31	1 917	7 689	574	4 747	2 400	176	5 414
1993	J												
	F												
Percentage change on the corresponding period of the previous year													
1990	6.4	10.1	12.2	4.4	16.7	17.3	5.6	-2.5	6.5	9.7	14.0	7.0	
1991	4.2	1.5	0.8	1.3	14.0	16.7	12.3	-1.5	2.5	-0.5	3.2	4.7	
1992	2.3	0.2	10.6	3.5	19.9	7.7	5.0	2.6	-1.6	2.6	15.5	-3.9	
1990	IV	5.8	12.9	8.7	4.3	-9.6	24.3	3.5	-3.4	2.6	2.9	7.0	9.0
1991	I	-0.9	6.3	-14.0	-6.3	-11.4	21.8	1.6	-13.0	4.9	-9.2	-4.2	4.8
	II	5.1	9.3	5.3	0.8	17.7	15.8	14.0	1.9	-0.3	-1.6	-1.2	8.9
	III	8.5	-3.4	15.5	6.7	63.8	13.0	18.7	3.7	0.4	5.1	5.8	8.0
	IV	4.7	-5.9	-1.2	2.8	-5.3	16.3	15.7	2.7	5.1	3.8	12.6	-2.0
1992	I	8.4	-2.2	21.1	7.9	48.4	15.9	14.8	9.7	2.3	11.9	29.9	4.7
	II	2.3	-0.3	0.8	3.8	-17.8	7.2	6.2	5.0	0.3	-4.5	-0.3	-2.5
	III	-0.7	-3.6	5.7	1.4	12.6	11.0	-0.6	-7.0	1.0	-2.0	45.8	-11.2
	IV	-0.5	6.6	16.5	1.1	45.1	-0.6	0.3	2.7	-8.5	5.2	-5.9	-6.1
1991	A	3.7	-20.7	20.8	6.9	16.7	-2.3	8.9	9.6	0.0	-0.7	27.6	1.6
	S	10.8	-1.3	18.7	12.3	32.0	26.7	24.7	-2.1	3.3	-1.5	-8.0	4.9
	O	4.2	-2.0	3.8	-2.0	-36.4	30.0	17.0	9.9	8.4	0.8	-2.8	10.8
	N	2.4	-12.6	-1.2	4.8	-9.1	7.4	12.5	9.5	0.7	8.4	-2.2	-10.9
	D	8.4	-1.8	-6.3	6.1	57.9	13.4	17.7	-9.8	6.6	10.0	4.0	11.5
1992	J	1.5	-10.1	22.4	-2.4	-7.1	3.1	8.8	6.7	7.3	8.8	68.5	-4.3
	F	9.3	-0.0	26.5	9.0	131.3	20.4	13.0	28.5	-3.0	19.0	31.4	8.2
	M	13.9	3.8	20.8	17.4	55.6	23.2	22.3	-2.3	3.4	2.9	7.9	10.0
	A	5.0	0.2	-7.2	11.9	-23.8	-7.5	5.7	8.7	3.3	13.1	23.0	-6.9
	M	1.7	-3.0	4.6	0.3	68.4	12.9	5.3	20.7	3.2	-6.5	-4.3	0.8
	J	1.1	1.3	8.9	-1.0	-62.5	17.2	5.8	-10.5	-4.7	0.9	-15.0	-0.9
	J	-0.7	-9.1	1.1	2.3	9.8	11.5	-2.2	-6.3	1.2	0.8	13.2	-9.3
	A	-7.9	-1.2	-5.4	-9.1	33.3	16.0	-6.1	-1.8	2.7	-10.9	43.2	-20.2
	S	5.2	1.1	20.0	10.5	3.0	7.9	4.0	-11.1	-0.4	4.4	57.4	-3.6
	O	-1.3	2.6	35.0	6.7	95.2	-0.3	-11.1	-3.7	-9.4	4.2	18.2	-10.8
	N	-3.2	9.4	17.6	-7.1	55.0	-1.2	1.1	-3.8	-5.3	-4.8	14.1	-5.3
	D	2.1	7.9	-1.3	3.5	3.3	0.1	12.8	15.3	-10.8	5.5	-14.6	-4.9
1993	J												
	F												

Period	EUR 12	UEBL	DK	D	GR	E	F	IRL	I	NL	P	UK	
<b>7 : MACHINERY AND TRANSPORT EQUIPMENT</b>													
Intra - EC trade (EUR 12)													
Values in Mio ECU													
1990	238 577	19 758	3 321	80 786	142	13 380	42 296	4 440	28 998	16 751	2 069	26 638	
1991	253 250	20 389	3 626	83 033	151	15 901	47 696	4 201	29 874	16 259	2 169	29 951	
1992	258 952	20 282	3 966	86 844	178	16 794	49 277	4 239	28 387	17 449	2 428	29 109	
1990	IV	64 932	5 471	846	21 103	42	3 965	11 655	1 131	7 843	4 500	554	7 821
1991	I	61 697	5 479	831	20 331	32	3 805	11 557	1 002	7 245	3 975	501	6 940
	II	66 163	5 454	1 019	20 926	36	4 293	12 695	1 049	8 059	4 127	572	7 935
	III	57 460	4 352	874	19 490	51	3 262	10 780	1 019	6 480	3 803	483	6 864
	IV	67 931	5 105	902	22 287	33	4 541	12 665	1 130	8 089	4 355	613	8 212
1992	I	67 446	5 394	946	22 795	42	4 301	13 245	1 070	7 191	4 407	666	7 389
	II	67 412	5 499	1 078	21 739	27	4 441	13 118	1 097	7 926	4 165	553	7 769
	III	57 556	4 196	868	20 205	57	3 555	10 290	938	6 352	4 130	643	6 321
	IV	66 539	5 193	1 074	22 105	53	4 498	12 623	1 133	6 918	4 746	567	7 630
1991	A	14 855	1 001	260	5 932	14	566	2 454	286	1 235	1 109	120	1 879
	S	20 309	1 736	279	6 445	15	1 317	4 054	384	2 394	1 241	136	2 308
	O	23 754	1 927	279	7 594	13	1 653	4 681	348	2 867	1 475	188	2 729
	N	22 221	1 600	332	7 481	9	1 484	4 197	412	2 337	1 470	180	2 720
	D	21 799	1 550	262	7 221	11	1 400	3 795	371	2 902	1 360	171	2 757
1992	J	20 942	1 747	283	7 103	10	1 228	4 275	304	2 180	1 435	249	2 129
	F	21 997	1 686	317	7 267	16	1 557	4 351	385	2 400	1 327	219	2 473
	M	24 500	1 954	343	8 425	15	1 516	4 624	382	2 610	1 646	198	2 787
	A	23 149	1 863	327	7 960	6	1 359	4 477	332	2 615	1 458	225	2 526
	M	21 630	1 734	313	7 047	16	1 521	3 975	420	2 517	1 290	182	2 617
	J	22 659	1 882	427	6 733	5	1 561	4 667	345	2 794	1 483	137	2 626
	J	21 782	1 456	270	7 255	24	1 411	3 998	323	2 762	1 511	202	2 570
	A	13 997	989	262	5 521	17	607	2 248	277	1 325	1 052	169	1 529
	S	21 477	1 732	316	7 428	16	1 536	4 034	339	2 266	1 433	154	2 223
	O	23 416	1 928	421	8 157	19	1 650	4 216	338	2 478	1 573	228	2 409
	N	21 691	1 680	317	7 039	18	1 518	4 230	398	2 192	1 594	213	2 492
	D	21 292	1 564	306	6 909	16	1 330	4 184	394	2 247	1 487	125	2 730
1993	J												
	F												
Extra - EC trade (EUR 12)													
Values in Mio ECU													
1990	169 749	5 557	4 088	75 440	122	4 165	27 985	1 370	21 158	6 398	424	23 043	
1991	172 626	5 305	3 840	75 421	150	4 569	31 207	1 521	21 549	6 847	403	21 813	
1992	180 546	5 481	4 300	77 155	183	5 261	33 536	1 629	22 232	8 439	537	21 794	
1990	IV	46 090	1 436	1 226	20 730	32	1 280	7 293	367	5 837	1 752	98	6 039
1991	I	39 961	1 297	755	18 043	30	921	7 087	344	4 809	1 473	85	5 116
	II	41 765	1 407	1 012	17 438	37	1 114	7 304	405	5 580	1 630	96	5 742
	III	42 373	1 200	928	19 172	45	979	7 553	365	4 867	1 677	101	5 488
	IV	48 527	1 401	1 144	20 769	38	1 555	9 284	408	6 293	2 067	122	5 467
1992	I	42 763	1 233	977	18 647	50	1 182	8 151	406	5 140	1 645	95	5 236
	II	44 061	1 345	973	18 089	33	1 360	8 123	429	5 756	2 098	113	5 743
	III	43 156	1 159	1 038	18 984	50	1 157	7 890	348	5 102	2 002	203	5 223
	IV	50 566	1 744	1 311	21 436	50	1 562	9 371	446	6 235	2 694	126	5 592
1991	A	12 894	293	329	6 237	7	236	2 071	102	1 295	502	29	1 794
	S	13 841	451	351	6 218	18	388	2 550	137	1 454	529	26	1 718
	O	16 323	521	350	6 872	7	510	3 357	142	2 038	619	37	1 871
	N	15 631	425	323	6 932	11	526	2 911	139	1 846	679	41	1 797
	D	16 647	438	439	6 977	19	515	3 020	127	2 419	735	35	1 923
1992	J	13 124	387	312	5 765	16	313	2 292	126	1 662	548	29	1 674
	F	13 794	389	320	6 033	21	436	2 466	142	1 717	544	31	1 695
	M	15 838	450	345	6 849	13	433	3 395	139	1 759	553	35	1 867
	A	15 312	456	287	6 499	10	391	2 927	129	1 944	682	37	1 950
	M	14 023	419	277	5 923	17	429	2 355	153	1 886	546	42	1 976
	J	14 493	444	377	5 666	7	539	2 845	147	1 926	699	26	1 816
	J	16 224	400	282	6 890	21	531	3 009	122	2 262	733	45	1 929
	A	11 932	289	296	5 540	12	323	1 999	104	1 274	526	36	1 534
	S	14 835	486	444	6 553	18	304	2 834	124	1 566	646	101	1 760
	O	16 487	583	430	7 291	22	509	2 927	133	1 967	831	38	1 754
	N	15 185	535	456	6 353	13	469	2 957	132	1 770	693	37	1 770
	D	18 573	583	385	7 793	15	584	3 504	180	2 498	913	50	2 068
1993	J					10				1 764		34	1 991
	F					12				1 848			1 931



# TRENDS IN EC TRADE by SITC sections, Rev. 3

## Imports

Period	EUR 12	UEBL	DK	D	GR	E	F	IRL	I	NL	P	UK	
<b>8 : MISCELLANEOUS MANUFACTURED ARTICLES</b>													
World													
Values in Mio ECU													
1990	142 522	10 316	3 216	40 585	1 423	6 353	25 771	2 220	11 147	14 149	1 584	25 760	
1991	159 435	11 144	3 697	50 077	1 610	7 575	27 379	2 440	12 873	15 381	2 017	25 243	
1992	165 813	11 764	3 832	51 153	1 789	8 689	27 972	2 625	13 688	15 999	2 324	25 978	
1990	IV	37 200	2 522	822	11 440	384	1 862	6 318	633	2 781	3 516	447	6 475
1991	I	39 279	2 953	886	12 401	324	1 711	6 897	589	3 055	3 980	420	6 063
	II	37 594	2 525	885	11 359	352	1 884	6 474	546	3 308	3 571	499	6 191
	III	42 107	2 960	989	13 548	401	1 977	7 111	654	3 264	4 143	524	6 534
	IV	40 455	2 706	936	12 769	533	2 003	6 896	650	3 246	3 687	574	6 454
1992	I	43 016	3 251	998	13 318	391	2 217	7 316	626	3 744	4 318	528	6 307
	II	38 075	2 611	860	11 029	455	2 112	6 641	583	3 427	3 448	516	6 394
	III	42 302	3 039	1 001	13 041	426	2 249	7 050	701	3 344	4 092	678	6 682
	IV	42 421	2 863	973	13 764	517	2 110	6 965	715	3 173	4 142	602	6 595
1991	A	12 660	908	337	4 347	132	583	1 967	205	679	1 306	134	2 062
	S	14 426	1 040	333	4 414	146	679	2 423	245	1 320	1 408	172	2 248
	O	15 203	1 035	365	4 769	171	735	2 508	250	1 288	1 454	206	2 421
	N	13 398	867	291	4 217	190	706	2 150	227	1 080	1 206	172	2 293
	D	11 684	794	272	3 782	168	561	2 112	174	888	1 046	147	1 742
1992	J	13 644	1 001	313	4 425	115	602	2 364	188	1 147	1 398	139	1 952
	F	14 273	1 074	322	4 415	136	774	2 395	213	1 256	1 425	176	2 086
	M	15 090	1 170	357	4 478	140	841	2 560	226	1 340	1 495	213	2 269
	A	13 127	922	292	3 989	186	725	2 185	196	1 130	1 201	202	2 098
	M	11 927	792	269	3 375	143	680	1 967	192	1 121	1 086	184	2 118
	J	13 057	905	290	3 665	126	707	2 489	194	1 176	1 216	111	2 177
1991	J	15 014	999	299	4 833	144	827	2 544	221	1 288	1 411	180	2 271
	A	12 185	938	336	3 754	121	612	2 009	222	711	1 252	198	2 031
	S	15 042	1 108	354	4 454	165	809	2 490	259	1 345	1 452	227	2 380
	O	15 004	1 042	345	4 801	187	793	2 413	267	1 191	1 405	229	2 333
	N	13 536	915	313	4 211	132	673	2 283	246	1 069	1 241	200	2 251
	D	13 561	923	304	4 752	198	642	2 271	203	913	1 172	173	2 011
1993	J												
	F												
Percentage change on the corresponding period of the previous year													
1990	9,9	14,5	4,7	14,6	14,8	23,9	7,9	11,1	7,4	11,3	31,3	0,7	
1991	11,9	8,0	15,0	23,4	13,1	19,2	6,2	9,9	15,5	8,7	27,3	-2,0	
1992	4,0	5,6	3,7	2,1	11,1	14,7	2,2	7,6	6,3	4,0	15,2	2,9	
1990	IV	10,4	12,7	1,1	21,4	-10,1	27,4	1,9	17,7	5,3	8,5	25,9	1,8
1991	I	9,9	8,5	6,4	24,9	-7,4	16,8	1,8	13,3	5,7	9,2	25,7	-3,2
	II	11,4	4,5	17,5	28,3	3,5	24,4	2,6	10,5	16,1	5,8	22,0	-3,9
	III	17,5	11,4	22,6	30,8	14,9	30,8	11,7	14,3	24,3	14,6	33,0	-0,7
	IV	8,7	7,3	13,9	11,6	38,8	7,6	9,1	2,7	16,7	4,9	28,4	-0,3
1992	I	9,5	10,1	12,6	7,4	20,7	29,6	6,1	6,3	22,6	8,5	25,7	4,0
	II	1,3	3,4	-2,8	-2,9	29,3	12,1	2,6	6,8	3,6	-3,4	3,4	3,3
	III	0,5	2,7	1,2	-3,7	6,2	13,8	-0,9	7,2	2,5	-1,2	29,4	2,3
	IV	4,9	5,8	4,0	7,8	-3,0	5,3	1,0	10,0	-2,2	12,3	4,9	2,2
1991	A	10,4	2,4	10,9	21,4	12,8	49,9	3,1	10,2	9,7	5,7	21,8	-3,4
	S	20,4	14,3	28,1	33,8	15,0	23,9	15,9	12,9	32,1	16,9	36,5	2,4
	O	12,0	5,0	17,4	17,8	14,8	34,4	6,9	0,0	28,4	8,4	37,3	-0,9
	N	5,5	7,3	3,6	6,3	61,0	18,3	3,3	0,0	6,6	-0,3	18,6	1,9
	D	7,8	9,8	20,4	10,4	44,8	-20,1	12,6	12,3	16,1	9,9	26,7	-2,4
1992	J	4,7	5,1	6,1	5,1	23,7	8,7	1,0	7,4	11,9	12,7	17,8	-3,5
	F	12,0	11,6	11,4	10,6	24,8	34,4	8,0	11,5	19,6	7,7	29,4	9,9
	M	12,0	12,6	19,8	6,7	15,7	44,8	9,6	1,3	37,2	6,4	38,3	5,8
	A	1,7	2,4	-4,6	2,5	56,3	4,8	-0,2	7,7	1,3	-4,2	15,4	0,6
	M	-3,2	-1,1	-10,6	-10,1	27,7	17,4	-4,7	0,5	2,3	-6,8	17,9	1,1
	J	5,9	10,4	8,6	-1,3	4,1	15,9	12,2	11,5	7,6	5,6	-17,2	7,7
1991	J	0,2	-1,0	-3,9	0,9	19,0	15,5	-6,8	8,3	1,6	-1,9	0,6	2,1
	A	-3,8	3,3	-0,3	-13,6	-8,3	5,0	2,1	8,3	4,7	-4,1	47,8	-1,5
	S	4,3	6,5	6,3	0,9	13,0	19,1	2,8	5,7	1,9	3,1	32,0	5,9
	O	-1,3	0,7	-5,5	0,7	9,4	7,9	-3,8	6,8	-7,5	-3,4	11,2	-3,6
	N	1,0	5,5	7,6	-0,1	-30,5	-4,7	6,2	8,4	-1,0	2,9	16,3	-1,8
	D	16,1	16,2	11,8	25,6	17,9	14,4	7,5	16,7	2,8	12,0	17,7	15,4
1993	J												
	F												

Period	EUR 12	UEBL	DK	D	GR	E	F	IRL	I	NL	P	UK	
<b>8 : MISCELLANEOUS MANUFACTURED ARTICLES</b>													
Intra - EC trade (EUR 12)													
Values in Mio ECU													
1990	78 828	8 046	1 723	18 449	1 040	4 006	16 137	1 803	5 908	9 123	1 307	11 286	
1991	85 025	8 530	1 849	22 234	1 125	4 450	16 522	1 942	6 473	9 626	1 657	10 617	
1992	88 326	8 908	1 971	23 027	1 246	5 012	16 672	2 028	6 663	9 868	1 907	11 025	
1990	IV	20 897	1 969	446	5 383	281	1 234	4 034	530	1 508	2 284	368	2 860
1991	I	21 588	2 331	440	5 597	231	1 056	4 274	475	1 607	2 539	346	2 682
	II	19 810	1 898	441	5 030	251	1 115	3 856	423	1 650	2 212	403	2 493
	III	21 795	2 237	476	5 815	278	1 121	4 129	514	1 576	2 540	429	2 681
	IV	21 833	2 064	492	5 792	366	1 159	4 224	531	1 640	2 336	480	2 750
1992	I	23 118	2 489	497	5 881	275	1 337	4 338	493	1 825	2 728	442	2 814
	II	20 239	1 946	449	5 073	312	1 208	3 915	445	1 656	2 180	424	2 630
	III	22 369	2 319	506	5 764	296	1 295	4 176	533	1 613	2 541	558	2 769
	IV	22 600	2 155	519	6 308	363	1 172	4 243	557	1 570	2 418	483	2 812
1991	A	6 233	674	166	1 761	91	312	1 068	161	303	787	111	799
	S	7 425	790	155	1 795	100	387	1 433	199	648	870	141	903
	O	8 052	795	188	2 089	116	422	1 508	205	641	894	174	1 021
	N	7 116	658	154	1 902	128	399	1 301	183	541	763	139	947
	D	6 491	607	147	1 801	118	338	1 291	143	463	676	122	785
1992	J	6 999	751	150	1 900	80	341	1 324	142	531	863	112	805
	F	7 757	832	161	1 933	94	482	1 456	171	618	930	150	929
	M	8 360	904	184	2 048	101	514	1 559	180	674	936	180	1 080
	A	7 075	693	155	1 868	132	433	1 307	148	551	741	167	880
	M	6 271	583	141	1 512	96	374	1 164	149	548	683	150	869
	J	6 874	675	148	1 693	84	401	1 441	147	557	755	91	881
	J	8 115	772	152	2 271	99	505	1 552	162	629	862	148	963
	A	6 261	702	178	1 592	87	330	1 112	167	318	768	160	848
	S	7 935	851	172	1 901	113	460	1 512	204	666	911	186	958
	O	8 094	801	182	2 174	132	452	1 493	214	592	888	186	981
	N	7 307	676	167	1 976	92	367	1 389	192	523	779	160	984
	D	7 163	684	165	2 158	139	353	1 362	151	455	710	137	848
1993	J												
	F												
Extra - EC trade (EUR 12)													
Values in Mio ECU													
1990	62 714	2 260	1 492	22 007	382	2 346	9 587	417	5 208	4 674	276	14 064	
1991	73 407	2 606	1 848	27 686	485	3 122	10 794	497	6 353	5 460	360	14 186	
1992	76 724	2 850	1 861	27 972	539	3 676	11 231	598	6 935	6 130	416	14 516	
1990	IV	16 034	552	376	6 014	102	628	2 275	103	1 263	1 128	79	3 513
1991	I	17 454	621	446	6 778	92	655	2 600	115	1 439	1 367	75	3 269
	II	17 526	624	445	6 287	102	769	2 566	123	1 649	1 281	96	3 586
	III	20 032	721	513	7 697	123	856	2 967	140	1 676	1 506	96	3 738
	IV	18 394	640	444	6 934	168	843	2 662	120	1 589	1 306	94	3 594
1992	I	19 641	761	501	7 398	117	881	2 963	134	1 898	1 504	86	3 399
	II	17 685	664	411	5 922	142	904	2 713	138	1 746	1 320	91	3 635
	III	19 776	718	496	7 247	129	954	2 853	168	1 711	1 583	120	3 797
	IV	19 621	706	454	7 405	152	938	2 702	158	1 581	1 724	119	3 684
1991	A	6 304	233	171	2 575	42	271	895	45	373	489	23	1 189
	S	6 927	250	177	2 604	47	292	985	46	666	506	31	1 323
	O	7 088	239	177	2 675	56	313	956	45	640	543	33	1 371
	N	6 168	208	136	2 287	62	307	846	44	533	424	32	1 288
	D	5 145	186	125	1 970	49	223	817	31	420	361	25	937
1992	J	6 541	250	163	2 521	35	261	1 033	45	608	505	27	1 092
	F	6 445	241	161	2 459	43	292	933	43	631	475	26	1 141
	M	6 649	266	174	2 418	39	327	998	46	658	524	33	1 166
	A	5 970	229	137	2 117	54	292	874	48	572	428	35	1 186
	M	5 569	208	128	1 846	47	306	800	43	565	402	34	1 190
	J	6 117	230	142	1 959	41	306	1 043	47	609	461	20	1 260
	J	6 813	226	146	2 547	44	321	987	59	651	549	32	1 251
	A	5 896	236	159	2 161	33	282	893	55	390	484	38	1 165
	S	7 033	257	181	2 540	51	349	966	55	670	541	40	1 382
	O	6 849	240	162	2 614	55	340	913	53	593	517	43	1 319
	N	6 160	237	146	2 221	39	306	890	53	536	462	40	1 230
	D	6 327	237	139	2 570	58	289	899	52	452	462	35	1 135
1993	J					39				577		27	1 193
	F					46				630			1 213

# TRENDS IN EC TRADE by SITC sections, Rev. 3

## Exports

Period	EUR 12	UEBL	DK	D	GR	E	F	IRL	I	NL	P	UK	
<b>8 : MISCELLANEOUS MANUFACTURED ARTICLES</b>													
World													
Values in Mio ECU													
1990	138 453	7 622	4 097	35 385	1 527	4 923	18 151	2 653	30 958	9 482	4 240	19 417	
1991	141 677	8 117	4 502	35 960	1 572	5 115	18 423	2 926	31 401	10 197	4 530	18 933	
1992	147 511	8 655	4 824	36 962	1 748	5 349	19 493	3 364	31 675	11 436	4 733	19 272	
1990	IV	36 520	2 047	1 097	9 587	489	1 298	4 616	714	7 977	2 520	1 033	5 143
1991	I	35 134	2 064	1 077	9 157	379	1 244	4 615	725	7 932	2 525	1 182	4 233
	II	33 616	1 992	1 089	8 271	421	1 313	4 298	730	7 370	2 422	1 064	4 645
	III	35 648	1 914	1 130	9 250	335	1 191	4 656	655	8 015	2 530	1 174	4 799
	IV	37 278	2 147	1 205	9 281	437	1 366	4 855	815	8 084	2 720	1 110	5 256
1992	I	37 638	2 227	1 237	9 362	450	1 328	5 068	815	8 299	2 877	1 294	4 681
	II	34 223	2 079	1 092	8 166	382	1 298	4 553	856	7 165	2 738	980	4 915
	III	37 817	2 034	1 203	9 773	376	1 288	4 892	804	8 400	2 823	1 346	4 877
	IV	37 832	2 315	1 292	9 660	540	1 435	4 979	890	7 811	2 998	1 113	4 799
1991	A	10 310	521	380	2 960	113	346	1 238	173	1 931	807	300	1 540
	S	12 159	744	436	3 014	111	387	1 652	251	2 740	903	332	1 590
	O	13 699	831	421	3 424	158	494	1 886	272	2 931	1 007	398	1 878
	N	11 992	670	418	3 010	141	448	1 538	292	2 417	956	347	1 755
	D	11 536	613	342	2 848	142	424	1 435	255	2 756	756	328	1 638
1992	J	11 454	701	376	2 857	154	342	1 570	266	2 506	902	451	1 329
	F	12 638	727	410	3 027	150	514	1 693	270	2 905	930	443	1 570
	M	13 534	794	446	3 479	146	472	1 806	278	2 886	1 046	400	1 782
	A	11 831	715	354	3 125	151	460	1 574	266	2 293	881	361	1 651
	M	10 746	628	346	2 540	118	426	1 345	322	2 248	849	356	1 568
	J	11 528	726	379	2 500	114	412	1 637	269	2 623	928	242	1 697
	J	13 911	640	297	3 460	175	533	1 798	279	3 520	914	542	1 751
	A	10 373	569	406	3 048	106	304	1 271	220	2 013	785	270	1 381
	S	13 253	773	480	3 265	98	451	1 827	304	2 868	1 081	361	1 745
	O	13 922	882	459	3 644	174	544	1 821	292	2 935	1 118	406	1 648
	N	11 877	710	432	2 954	167	444	1 610	307	2 367	977	354	1 555
	D	11 952	717	377	3 063	209	447	1 545	291	2 509	845	353	1 596
1993	J												
	F												
Percentage change on the corresponding period of the previous year													
1990	8,1	12,3	10,2	6,3	1,4	9,6	11,4	4,9	6,1	11,3	17,3	7,0	
1991	2,3	6,5	9,9	1,6	2,9	3,9	1,5	10,3	1,4	7,5	6,8	-2,5	
1992	4,1	6,6	7,2	2,8	11,2	4,6	5,8	15,0	0,9	12,2	4,5	1,8	
1990	IV	5,4	11,7	3,9	8,4	-1,8	10,1	0,7	11,7	3,2	6,7	9,1	3,1
1991	I	2,4	6,8	3,4	1,9	5,6	8,4	-0,2	13,3	3,3	5,6	7,3	-4,3
	II	1,0	9,0	13,9	-0,5	16,3	8,6	-2,5	11,5	0,0	4,4	2,9	-3,9
	III	3,9	5,5	12,8	8,8	5,3	-6,0	3,4	1,7	12,5	9,6	-4,4	
	IV	2,1	4,9	9,8	-3,2	-10,6	5,2	5,2	14,1	1,3	7,9	7,5	2,2
1992	I	7,1	7,9	14,9	2,2	18,7	6,8	9,8	12,4	4,6	13,9	9,5	10,6
	II	1,8	4,4	0,3	-1,3	-9,3	-1,1	5,9	17,3	-2,8	13,0	-7,9	5,8
	III	6,1	6,3	6,5	5,7	12,2	8,1	5,1	22,7	4,8	11,6	14,7	1,6
	IV	1,5	7,8	7,2	4,1	23,6	5,1	2,6	9,2	-3,4	10,2	0,3	-8,7
1991	A	0,1	-4,6	9,5	5,6	8,7	14,2	-0,6	0,6	-5,6	11,8	7,9	-11,3
	S	5,0	11,7	13,2	8,9	3,7	-7,9	4,5	1,2	4,8	8,4	3,7	-3,3
	O	1,7	5,5	10,2	-5,1	11,3	16,0	4,8	19,3	1,4	4,4	17,1	-1,1
	N	-1,1	-2,2	10,6	-4,8	-16,6	-7,6	1,1	15,0	-1,5	12,2	-4,1	-2,9
	D	6,6	10,8	9,3	1,3	-17,4	9,8	10,8	9,9	4,8	12,2	5,1	13,5
1992	J	1,4	0,3	8,7	-8,2	20,3	-11,2	5,7	15,2	4,2	13,0	21,9	-0,8
	F	9,7	13,1	14,8	4,8	8,7	23,9	11,7	18,4	3,8	21,1	11,9	14,2
	M	10,1	11,0	21,9	10,2	29,2	6,1	12,0	3,7	5,8	8,1	-1,2	17,2
	A	4,5	4,5	-0,3	12,4	-11,7	1,3	3,1	16,2	-3,3	11,2	19,1	0,2
	M	-1,5	3,1	0,9	-6,9	-5,6	-0,7	1,8	24,8	-3,0	1,7	-1,1	-1,3
	J	2,1	7,6	5,9	-9,6	-14,9	-4,2	12,7	10,7	-1,8	17,3	-32,8	20,2
	J	6,3	0,6	3,5	5,8	56,3	18,1	1,6	20,3	5,3	12,0	10,6	4,9
	A	0,6	9,2	6,8	3,0	-6,2	-12,1	2,7	27,2	4,2	-2,7	-10,0	-10,3
	S	9,0	3,9	10,1	8,3	-11,7	16,5	10,6	21,1	4,7	19,7	8,7	9,7
	O	1,6	6,1	9,0	6,4	10,1	-3,4	0,1	7,4	0,1	11,0	2,0	-12,2
	N	-1,0	6,0	3,3	-1,9	18,4	-0,9	4,7	5,1	-2,1	2,2	2,0	-11,4
	D	3,6	17,0	10,2	7,5	47,2	5,4	7,7	14,1	-9,0	11,8	7,6	-2,6
1993	J												
	F												

Period	EUR 12	UEBL	DK	D	GR	E	F	IRL	I	NL	P	UK	
<b>8 : MISCELLANEOUS MANUFACTURED ARTICLES</b>													
Intra - EC trade (EUR 12)													
Values in Mio ECU													
1990	77 681	6 259	1 955	17 834	1 095	2 550	9 319	2 123	17 565	7 224	3 106	8 651	
1991	83 118	6 756	2 302	18 192	1 184	2 675	10 370	2 361	18 589	7 799	3 464	9 425	
1992	87 090	7 270	2 544	18 696	1 349	2 778	11 024	2 736	18 356	9 174	3 666	9 497	
1990	IV	20 594	1 706	544	4 555	372	665	2 411	578	4 624	1 913	778	2 447
1991	I	21 324	1 730	555	4 735	296	730	2 691	594	4 986	1 974	910	2 124
	II	19 647	1 638	566	4 168	322	660	2 388	590	4 271	1 859	833	2 352
	III	20 763	1 588	574	4 683	245	619	2 615	515	4 745	1 948	886	2 346
	IV	21 384	1 799	608	4 606	323	666	2 676	663	4 588	2 018	835	2 602
1992	I	22 668	1 875	644	4 914	340	719	2 987	660	4 966	2 218	1 006	2 341
	II	20 123	1 737	589	4 121	299	662	2 546	687	4 063	2 268	771	2 379
	III	22 182	1 723	621	4 937	288	674	2 781	651	4 833	2 320	1 023	2 331
	IV	22 118	1 935	690	4 724	422	723	2 711	738	4 495	2 368	866	2 446
1991	A	5 873	425	188	1 485	85	173	673	135	1 135	631	224	720
	S	7 255	627	223	1 532	82	215	973	197	1 660	704	254	788
	O	8 005	696	205	1 769	118	245	1 054	221	1 658	775	304	959
	N	6 887	557	208	1 496	107	226	851	242	1 393	705	260	842
	D	6 446	518	178	1 341	101	195	773	202	1 549	539	249	800
1992	J	6 949	587	196	1 513	112	187	921	220	1 574	680	352	605
	F	7 604	609	211	1 590	114	278	988	217	1 740	726	345	785
	M	8 107	674	233	1 810	114	255	1 078	222	1 650	811	309	951
	A	6 879	600	189	1 598	121	226	905	210	1 287	668	289	786
	M	6 302	523	183	1 285	87	218	749	256	1 237	668	279	797
	J	6 744	605	207	1 238	91	218	895	220	1 540	747	187	795
	J	8 035	534	155	1 716	133	277	1 004	220	2 031	724	417	825
	A	5 875	478	199	1 528	83	150	697	185	1 110	637	196	611
	S	8 011	658	254	1 694	75	247	1 085	246	1 692	887	278	895
	O	8 248	747	239	1 803	127	270	1 027	243	1 698	903	318	873
	N	7 049	592	230	1 486	128	223	886	258	1 377	776	284	810
	D	6 772	591	207	1 434	176	230	796	236	1 420	653	264	763
1993	J												
	F												
Extra - EC trade (EUR 12)													
Values in Mio ECU													
1990	58 900	1 359	2 136	17 163	425	2 366	8 827	530	13 387	1 729	1 129	9 847	
1991	56 926	1 357	2 193	17 315	382	2 433	8 043	565	12 805	1 780	1 064	8 990	
1992	59 199	1 379	2 276	17 804	394	2 567	8 457	628	13 314	2 262	1 065	9 053	
1990	IV	15 448	340	551	4 947	115	632	2 201	137	3 351	441	253	2 480
1991	I	13 417	332	520	4 318	82	513	1 923	131	2 946	414	272	1 965
	II	13 564	353	522	3 991	98	652	1 908	140	3 096	416	230	2 157
	III	14 507	324	555	4 435	89	570	2 038	141	3 258	430	268	2 369
	IV	15 439	346	596	4 571	113	699	2 174	153	3 494	519	275	2 499
1992	I	14 563	351	592	4 336	109	607	2 077	154	3 332	517	288	2 200
	II	13 818	340	502	3 923	82	635	2 005	169	3 101	562	209	2 292
	III	15 379	310	582	4 712	87	614	2 110	153	3 567	554	321	2 369
	IV	15 439	379	601	4 833	116	711	2 264	152	3 315	630	247	2 192
1991	A	4 322	97	192	1 437	28	172	565	39	795	135	77	788
	S	4 777	116	213	1 441	28	172	678	54	1 079	140	78	779
	O	5 520	135	215	1 618	39	248	831	51	1 271	173	93	844
	N	4 958	112	210	1 481	33	221	685	49	1 024	179	87	877
	D	4 958	94	164	1 474	40	229	660	52	1 207	165	78	795
1992	J	4 384	113	179	1 310	41	155	647	46	932	174	100	688
	F	4 901	118	198	1 398	36	236	704	53	1 164	157	98	740
	M	5 276	120	213	1 629	32	216	726	55	1 235	186	90	773
	A	4 811	115	165	1 485	29	234	669	55	1 006	162	72	819
	M	4 359	105	163	1 211	31	208	596	65	1 011	161	77	732
	J	4 585	120	172	1 227	23	193	741	49	1 083	181	55	741
	J	5 769	105	142	1 699	42	256	794	59	1 489	189	125	869
	A	4 401	90	207	1 482	23	153	573	36	903	148	73	712
	S	5 138	115	226	1 532	22	204	742	58	1 175	194	82	788
	O	5 594	135	219	1 804	46	274	794	48	1 237	216	88	735
	N	4 754	118	202	1 433	38	221	722	49	990	201	70	711
	D	5 057	126	170	1 597	32	216	747	54	1 089	191	89	746
1993	J					18				939		63	615
	F					23				1 125			671

**TRENDS IN EC TRADE  
by SITC sections, Rev. 3**
**Imports**

Period	EUR 12	UEBL	DK	D	GR	E	F	IRL	I	NL	P	UK	
<b>9 : GOODS NOT CLASSIFIED ELSEWHERE</b>													
<b>World</b>													
Values in Mio ECU													
1990	24 194	5 825	624	6 424	44	179	599	465	6 620	485	61	2 867	
1991	25 957	5 796	1 117	5 706	41	211	568	473	7 505	436	76	4 028	
1992	28 010	6 110	1 133	6 849	81	223	576	492	6 884	588	96	4 976	
1990	IV	6 649	1 667	159	1 663	12	51	154	146	1 796	130	19	851
1991	I	6 312	1 636	185	1 447	6	63	128	116	1 830	104	15	782
	II	7 004	1 468	345	1 504	15	47	151	104	2 088	135	16	1 133
	III	6 021	1 191	281	1 370	9	39	142	102	1 629	101	19	1 139
	IV	6 937	1 503	624	1 385	11	62	148	150	1 958	96	26	974
1992	I	7 569	1 703	290	1 878	9	44	157	126	1 823	117	23	1 399
	II	6 941	1 744	256	1 363	30	70	155	105	1 721	162	20	1 314
	III	6 508	1 144	248	1 911	26	56	130	105	1 474	189	25	1 201
	IV	6 991	1 518	338	1 697	16	53	134	156	1 867	120	28	1 063
1991	A	1 700	298	99	481	3	4	46	33	314	36	4	382
	S	2 134	543	103	387	3	21	42	36	660	30	6	293
	O	2 333	542	105	491	4	21	58	52	695	29	8	328
	N	2 227	497	101	446	3	18	44	46	675	34	9	353
	D	2 028	463	84	448	4	23	42	53	592	24	6	289
1992	J	2 873	565	104	957	2	14	42	41	611	35	8	494
	F	2 242	544	79	443	2	17	56	42	549	38	6	464
	M	2 442	590	103	478	5	14	55	44	662	44	8	440
	A	2 377	599	81	551	12	17	51	34	562	37	6	424
	M	2 379	587	92	398	13	33	53	35	594	57	7	508
	J	2 150	553	78	414	4	20	50	35	564	43	6	381
	J	2 420	335	72	783	10	20	42	34	582	101	9	432
	A	1 827	323	79	619	7	22	40	33	309	28	5	361
	S	2 228	479	84	510	9	14	48	37	583	50	9	407
	O	2 380	539	90	593	9	21	49	54	592	42	10	382
	N	2 338	508	115	486	1	18	41	50	685	37	10	387
	D	2 302	473	122	618	6	14	47	52	590	77	8	295
1993	J												
	F												

Period	EUR 12	UEBL	DK	D	GR	E	F	IRL	I	NL	P	UK	
<b>9 : GOODS NOT CLASSIFIED ELSEWHERE</b>													
<b>Intra - EC trade (EUR 12)</b>													
Values in Mio ECU													
1990	15 525	5 388	386	4 567	6	70	137	309	1 196	915	57	2 493	
1991	15 878	5 358	419	5 049	6	73	126	320	1 239	853	71	2 365	
1992	16 127	5 554	450	5 565	16	42	134	345	1 321	407	80	2 213	
1990	IV	4 454	1 557	107	1 448	3	17	26	102	326	260	18	589
1991	I	4 364	1 491	125	1 430	1	36	28	79	327	217	14	616
	II	4 021	1 382	113	1 204	1	10	29	67	355	228	15	615
	III	3 251	1 095	86	927	1	12	32	67	238	220	18	555
	IV	4 242	1 389	95	1 488	2	16	37	107	319	187	24	578
1992	I	4 455	1 536	95	1 569	2	8	36	86	370	232	19	501
	II	4 013	1 599	88	1 165	6	13	32	70	333	23	17	666
	III	3 374	999	105	1 269	3	7	35	70	261	51	21	552
	IV	4 285	1 420	161	1 561	5	13	32	118	357	101	23	494
1991	A	942	262	33	303		2	6	22	61	74	4	175
	S	1 192	503	28	280		6	9	23	82	77	6	177
	O	1 429	517	35	453	1	5	13	39	110	65	8	183
	N	1 452	469	29	506	1	6	12	34	102	62	9	223
	D	1 344	404	26	530	1	4	10	35	108	50	6	171
1992	J	1 464	477	31	565		2	5	29	131	67	7	150
	F	1 438	497	26	520		5	15	29	98	78	6	164
	M	1 547	561	35	485	1	2	14	28	142	87	6	187
	A	1 664	549	28	488	2	3	13	22	109	82	4	362
	M	1 284	542	26	312	3	7	9	24	125	41	7	189
	J	1 190	503	33	365	1	2	10	24	99	34	5	114
	J	1 184	299	25	473	1	4	11	23	101	44	8	195
	A	1 027	269	34	460		1	7	22	55	23	4	152
	S	1 197	431	36	336	2	3	16	26	105	31	8	205
	O	1 443	510	41	519	2	4	12	42	113	35	8	157
	N	1 396	484	54	472	3	6	8	37	123	24	8	180
	D	1 458	425	60	570	3	4	12	39	121	59	7	157
1993	J												
	F												
<b>Extra - EC trade (EUR 12)</b>													
Values in Mio ECU													
1990	23 601	437	671	6 527	37	108	462	56	5 165	620	4	9 314	
1991	25 196	438	769	6 847	35	137	442	66	5 989	892	5	9 574	
1992	24 385	555	757	6 625	65	181	441	69	5 150	304	16	10 223	
1990	IV	5 873	110	159	1 685	8	34	128	14	1 417	181		2 138
1991	I	6 043	144	148	1 782	5	27	100	17	1 440	194	1	2 184
	II	7 070	85	182	1 878	13	37	122	15	1 662	208	1	2 867
	III	5 859	95	213	1 575	8	28	110	14	1 327	250	1	2 239
	IV	6 224	114	226	1 611	9	46	111	20	1 361	240	2	2 285
1992	I	7 277	168	215	1 916	7	35	121	19	1 363	261	4	3 168
	II	6 065	145	190	1 393	24	58	122	15	1 293	68	3	2 891
	III	5 326	145	158	1 617	22	48	96	14	1 099	55	4	2 067
	IV	5 717	97	194	1 700	11	40	102	20	1 396	56	5	2 096
1991	A	1 785	36	73	514	3	2	40	4	240	74		799
	S	2 008	39	80	523	2	15	32	5	549	81		681
	O	2 262	25	75	547	3	16	45	5	546	76		922
	N	2 049	28	77	545	2	11	32	6	546	100	1	701
	D	1 934	59	62	518	3	18	32	9	473	63	1	695
1992	J	2 655	88	82	978	2	11	36	6	458	98	2	895
	F	2 179	47	58	450	2	12	41	7	421	73		1 069
	M	2 436	29	74	488	4	12	41	7	484	91	2	1 205
	A	2 340	50	58	514	10	14	39	5	421	76	2	1 151
	M	2 203	46	72	481	10	27	43	6	438	24		1 055
	J	1 707	50	53	398	4	17	40	4	433	21	1	685
	J	2 062	35	51	634	8	17	31	5	432	67	1	781
	A	1 506	54	49	450	7	21	33	4	239	15	1	633
	S	1 801	48	54	532	7	11	32	5	428	30	2	653
	O	1 866	27	54	539	7	17	37	6	438	20	2	721
	N	1 950	24	68	537	1	13	33	6	518	24	2	725
	D	1 914	48	67	624	3	10	35	8	440	27	2	651
1993	J					3				495			347
	F					3				517			268

**TRENDS IN EC TRADE  
by SITC sections, Rev. 3**

## Exports

Period	EUR 12	UEBL	DK	D	GR	E	F	IRL	I	NL	P	UK	
<b>9 : GOODS NOT CLASSIFIED ELSEWHERE</b>													
<b>World</b>													
Values in Mio ECU													
1990	20 140	3 871	1 442	4 279	144	217	756	803	1 749	4 088	18	2 774	
1991	21 669	4 237	1 659	5 902	157	252	750	717	1 499	4 096	22	2 378	
1992	17 806	4 223	1 757	5 225	179	161	720	666	1 483	752	17	2 623	
1990	IV	5 062	847	372	1 250	47	59	189	172	456	989	4	677
1991	I	5 654	1 091	391	1 754	12	56	179	169	344	976	5	676
	II	5 524	1 180	456	1 437	24	71	210	185	434	1 002	5	521
	III	5 010	925	371	1 339	77	61	184	182	302	990	5	574
	IV	5 649	1 041	609	1 372	44	63	177	180	419	1 129	7	607
1992	I	5 274	1 129	452	1 197	49	38	193	178	392	1 056	4	586
	II	3 864	1 083	443	1 196	39	46	177	173	424	398	4	678
	III	3 902	963	407	1 194	31	29	165	151	335	66	5	690
	IV	4 766	1 048	455	1 639	59	48	185	164	332	163	4	669
1991	A	1 519	261	128	452	8	14	39	52	95	290	1	180
	S	1 892	362	143	528	86	23	80	70	94	339	1	185
	O	1 704	366	142	343	9	22	61	60	139	371	2	190
	N	1 742	345	139	376	16	30	68	62	115	367	2	223
	D	1 883	323	119	652	19	12	56	59	166	279	3	194
1992	J	1 672	338	148	410	2	10	51	54	137	353	1	166
	F	1 676	318	144	389	40	14	71	63	109	335	1	192
	M	1 918	469	159	397	6	14	68	61	147	368	2	227
	A	1 826	351	146	438	13	8	71	54	164	341	2	238
	M	1 443	335	135	400	15	16	57	59	121	65	1	239
	J	1 456	395	156	358	11	21	53	60	138	61	1	202
	J	1 446	297	106	446	9	12	50	53	130	103	1	238
	A	1 280	323	137	358	9	10	42	43	83	45	1	228
	S	1 442	336	155	389	13	14	72	54	122	61	2	223
	O	1 560	369	150	457	22	32	71	52	124	60	1	221
	N	1 710	339	157	690	18	12	59	56	98	66	1	213
	D	1 513	333	139	492	19	11	55	56	109	63	1	235
1993	J												
	F												

Period	EUR 12	UEBL	DK	D	GR	E	F	IRL	I	NL	P	UK	
<b>9 : GOODS NOT CLASSIFIED ELSEWHERE</b>													
Intra - EC trade (EUR 12)													
Values in Mio ECU													
1990	21 295	2 666	1 352	4 832	95	71	490	467	812	5 225	3	5 284	
1991	22 797	2 797	1 455	5 317	107	75	460	402	610	5 197	3	6 375	
1992	16 968	2 802	1 570	5 164	96	86	394	381	632	5 111	3	5 330	
1990	IV	5 577	562	338	1 220	33	18	123	92	225	1 352	1	1 614
1991	I	5 550	795	363	1 414	6	18	128	98	145	1 187	1	1 394
	II	5 744	751	398	1 369	13	17	126	107	170	1 258	1	1 534
	III	5 549	610	329	1 171	62	16	114	96	124	1 335	1	1 691
	IV	5 955	640	366	1 363	26	23	92	101	169	1 417	1	1 756
1992	I	5 686	779	419	1 308	40	21	109	99	169	1 357		1 386
	II	3 496	707	394	1 229	22	20	98	103	182	689	1	1 432
	III	3 650	665	371	1 217	14	13	96	86	136	248	1	1 300
	IV	4 136	651	386	1 410	20	32	91	93	146	93	1	1 213
1991	A	1 626	168	105	350	6	3	22	28	36	366		542
	S	1 907	236	133	385	54	7	58	36	45	483		468
	O	2 044	222	130	426	6	8	41	33	61	487		629
	N	1 921	221	122	405	4	9	40	33	50	510		527
	D	1 955	195	98	532	16	6	21	35	58	367		626
1992	J	1 830	244	147	438	2	6	26	32	58	440		435
	F	1 861	214	134	427	35	7	41	33	52	475		444
	M	1 993	320	136	443	3	8	41	34	59	442		506
	A	1 915	198	123	447	7	4	50	33	69	449		535
	M	1 337	242	118	366	4	8	22	35	53	43		445
	J	1 469	264	147	416	11	8	33	35	60	45		451
	J	1 469	191	102	446	1	7	32	29	54	79		528
	A	1 192	244	116	368	4	4	19	27	32	28		350
	S	1 383	227	143	403	10	7	45	30	51	46		421
	O	1 445	236	132	462	5	25	35	32	53	42		423
	N	1 377	241	135	467	7	7	22	31	43	43		381
	D	1 328	167	107	481	9	5	34	31	50	35		409
1993	J												
	F												
Extra - EC trade (EUR 12)													
Values in Mio ECU													
1990	20 166	1 496	1 152	5 471	48	43	266	168	833	2 889	2	7 798	
1991	20 465	1 690	1 259	6 371	50	64	290	150	772	3 046	3	6 771	
1992	16 971	1 681	1 288	5 845	83	70	325	134	724	352	2	6 467	
1990	IV	5 505	351	297	1 519	14	11	65	39	208	723	1	2 277
1991	I	5 027	365	295	1 793	6	13	51	34	169	691		1 610
	II	5 040	502	315	1 508	11	25	84	36	237	712		1 611
	III	5 025	367	308	1 572	15	11	70	46	149	733	1	1 752
	IV	5 374	456	341	1 498	18	15	85	35	217	909	2	1 797
1992	I	4 798	413	318	1 407	9	16	84	38	191	704		1 617
	II	3 815	451	328	1 379	17	25	79	34	208	316	1	1 611
	III	3 667	358	302	1 375	17	14	69	28	166	142	1	1 481
	IV	4 691	459	340	1 685	39	15	94	34	160	108	1	1 757
1991	A	1 534	103	93	523	3	2	17	13	49	228		504
	S	1 734	148	101	582	12	5	22	18	42	250		556
	O	1 620	167	112	452	3	4	20	11	68	292		493
	N	1 652	143	102	473	12	6	28	13	57	303	1	516
	D	2 007	142	102	573	3	5	35	11	92	250	2	791
1992	J	1 527	118	93	462	1	4	25	11	69	257		488
	F	1 595	122	107	462	6	7	31	15	48	227		572
	M	1 670	169	118	484	3	5	26	13	74	220		557
	A	1 655	177	111	491	6	4	21	11	86	254	1	492
	M	1 362	117	99	486	11	8	36	12	60	28		504
	J	1 416	157	111	402		13	20	11	62	26		615
	J	1 389	125	86	507	8	5	18	11	65	36		509
	A	1 176	95	98	418	5	5	24	7	41	24		459
	S	1 330	134	103	450	4	7	27	9	59	23		514
	O	1 461	160	112	523	17	7	36	11	63	30		503
	N	1 703	120	116	709	12	5	36	12	48	33		612
	D	1 523	180	108	453	10	6	21	11	49	44		642
1993	J					10				75		1	113
	F					1				56			164



INDICES  
EC SUMMARY (1)

1985 = 100

Period	INTRA-EC					EXTRA-EC					
	0-8	0+1	2+4	3	SITC, Rev. 2 5+6+7+8	0-8	0+1	2+4	3	5+6+7+8	
<b>VOLUME</b>											
<b>Imports</b>											
1990		135	123	120	87	141	139	117	99	110	156
1991		140	134	124	92	145	149	122	97	121	167
1992		142	142	124	92	146	150	127	99	122	167
1990	IV	142	135	129	89	148	142	126	94	109	163
1991	I	140	126	128	96	146	150	121	98	123	168
	II	143	134	129	87	149	153	127	104	117	174
	III	132	130	112	91	136	148	118	96	123	166
	IV	147	144	129	96	151	153	131	100	127	170
1992	I	146	136	132	98	152	154	122	102	124	172
	II	146	142	130	88	151	151	127	103	119	168
	III	133	139	112	91	136	146	116	90	120	164
	IV	145	154	121	93	149	150	130	97	123	166
1991	J	143	131	122	82	150	147	117	99	120	165
	J	149	131	118	92	157	159	125	108	129	178
	A	109	124	93	92	108	134	110	84	121	147
	S	138	135	123	90	143	151	119	97	118	172
	O	157	149	139	98	163	162	136	107	125	184
	N	146	146	131	88	151	154	129	96	130	172
	D	137	139	117	103	140	143	127	98	126	154
1992	J	138	133	123	106	142	153	127	103	132	167
	F	143	131	128	97	149	147	110	96	117	166
	M	157	142	147	91	164	162	128	107	122	183
	A	150	145	141	94	155	155	139	105	116	174
	M	140	140	125	84	144	146	121	101	117	162
	J	147	142	123	87	153	151	121	102	123	169
	J	150	144	123	95	155	156	124	103	124	176
	A	106	129	86	87	105	127	104	77	118	139
	S	144	143	126	90	148	154	120	92	118	176
	O	152	153	128	89	158	157	128	100	125	176
	N	145	147	118	95	147	146	124	95	115	163
	D	141	160	116	95	142	147	137	95	129	159
<b>Exports</b>											
1990		132	123	119	82	138	97	96	102	99	96
1991		137	132	120	84	142	97	100	110	94	95
1992		138	140	118	82	142	98	106	116	102	96
1990	IV	140	133	128	86	146	100	101	112	93	98
1991	I	138	127	127	90	143	92	97	109	82	90
	II	140	131	123	79	147	96	97	112	91	95
	III	127	129	108	75	131	96	96	107	105	94
	IV	143	144	123	93	148	108	109	120	103	106
1992	I	143	136	129	89	149	94	103	117	90	92
	II	141	141	123	78	146	96	105	115	100	94
	III	128	138	107	78	131	96	106	109	107	93
	IV	140	151	118	87	143	106	115	120	110	104
1991	J	140	127	117	81	148	96	91	104	90	95
	J	140	129	111	77	148	106	97	109	110	105
	A	105	122	94	72	105	89	87	102	112	86
	S	135	136	118	74	140	94	104	110	91	92
	O	155	152	137	89	161	111	115	130	107	109
	N	142	144	121	91	147	105	107	114	98	103
	D	133	136	112	100	135	107	106	114	103	105
1992	J	137	137	122	94	141	88	101	106	94	86
	F	140	129	124	89	146	92	99	108	84	90
	M	153	143	140	84	160	103	107	136	93	100
	A	145	142	131	83	150	99	105	125	89	97
	M	136	135	119	80	140	92	99	113	95	90
	J	142	145	118	72	148	97	113	107	115	94
	J	142	143	109	75	148	108	114	114	112	105
	A	101	126	89	79	99	83	96	97	105	79
	S	142	145	124	81	147	98	108	116	104	96
	O	152	158	126	87	157	109	118	127	119	106
	N	138	148	117	86	141	99	115	115	99	96
	D	131	148	110	88	132	111	112	118	113	109

(1) EC does not contain data of the former German Democratic Republic. However, trade with the former German Democratic Republic has moved from Extra-EC to Intra-EC beginning on October 1990.

1985 = 100

Period	INTRA-EC					EXTRA-EC					
	SITC, Rev. 2										
	0-8	0+1	2+4	3	5+6+7+8	0-8	0+1	2+4	3	5+6+7+8	
UNIT VALUE											
Imports											
1990	106	108	93	56	115	81	77	89	52	102	
1991	108	110	88	55	118	81	79	83	49	105	
1992	109	111	86	49	120	80	77	79	44	106	
1990	IV	107	106	89	70	115	83	74	84	67	100
1991	I	108	109	90	58	118	79	75	82	51	102
	II	108	111	89	54	117	81	80	85	47	106
	III	109	110	87	54	119	83	81	86	48	107
	IV	108	111	87	55	118	81	80	81	49	105
1992	I	110	113	88	48	120	80	78	80	42	107
	II	109	113	86	50	120	81	79	81	45	107
	III	109	109	85	49	120	78	74	78	43	104
	IV	109	108	84	50	120	80	75	78	45	107
1991	J	108	111	89	54	118	82	81	86	47	106
	J	109	111	88	54	119	83	82	87	48	108
	A	109	110	87	54	120	82	80	85	48	107
	S	108	110	86	55	118	82	80	84	49	107
	O	108	110	87	55	118	82	80	83	50	105
	N	108	112	86	57	117	82	81	82	51	105
	D	108	112	87	52	118	80	79	80	46	105
1992	J	109	113	88	48	120	79	78	79	43	106
	F	110	113	88	48	120	80	78	80	43	107
	M	110	114	87	48	121	80	79	81	42	107
	A	110	114	86	49	120	81	80	81	44	107
	M	110	113	86	50	120	81	80	81	45	107
	J	109	112	86	51	119	80	77	81	46	106
	J	109	110	86	50	120	79	76	79	45	106
	A	109	108	85	48	121	78	74	78	43	104
	S	108	108	83	48	119	77	73	76	42	104
	O	108	109	84	49	119	79	73	77	44	105
	N	108	108	84	51	119	80	75	78	46	107
	D	109	108	84	49	121	81	76	79	45	109
Exports											
1990	106	109	92	55	116	109	103	89	60	115	
1991	108	112	86	56	118	112	102	87	61	119	
1992	109	112	85	51	120	114	104	85	56	122	
1990	IV	107	107	87	66	116	109	99	85	73	115
1991	I	108	111	88	59	118	111	99	85	63	117
	II	107	112	87	55	117	112	102	88	63	116
	III	108	111	85	55	119	113	104	88	63	118
	IV	108	113	85	54	118	112	103	87	67	118
1992	I	110	115	87	50	120	115	106	86	56	122
	II	109	114	86	52	120	115	106	86	57	122
	III	109	110	83	52	121	113	102	83	56	121
	IV	108	110	83	51	120	114	102	84	57	121
1991	J	108	112	87	55	118	112	102	88	58	119
	J	109	112	84	55	119	114	104	89	60	121
	A	108	111	85	55	119	113	104	88	60	120
	S	107	110	84	55	118	113	103	87	61	119
	O	107	111	84	54	118	112	102	86	61	119
	N	108	113	85	56	117	112	103	87	61	118
	D	109	113	85	53	119	112	103	87	60	118
1992	J	109	114	87	50	120	115	104	86	56	122
	F	110	115	88	49	120	115	105	87	56	122
	M	110	115	86	50	120	116	107	86	56	122
	A	110	115	86	51	120	116	108	86	56	123
	M	109	115	86	52	120	115	105	86	56	122
	J	109	113	85	53	120	114	106	85	57	121
	J	110	111	84	53	121	114	103	84	56	121
	A	110	109	82	52	122	114	101	83	54	121
	S	109	110	83	51	120	113	101	83	54	120
	O	108	111	82	50	120	113	102	83	54	120
	N	108	110	82	51	120	114	102	84	54	121
	D	109	109	83	52	120	115	102	84	54	122

(1) EC does not contain data of the former German Democratic Republic. However, trade with the former German Democratic Republic has moved from Extra-EC to Intra-EC beginning on October 1990.

# TRENDS IN TRADE of main non-EC countries

Values in Mio ECU

Period	Norway		Sweden		Finland		Switzerland		Austria		
	World	EUR 12	World	EUR 12	World	EUR 12	World	EUR 12	World	EUR 12	
<b>Imports</b>											
1990	21 072	9 819	43 057	23 807	21 194	9 805	54 613	39 140	38 550	26 451	
1991	20 390	9 920	40 329	22 176	17 583	8 061	53 480	37 537	40 985	27 782	
1992	19 959	9 731	38 456	21 349	16 333	7 705	50 586	36 509	41 750	28 342	
1990	IV	5 567	2 767	11 241	6 103	5 501	2 518	13 600	9 960	10 199	6 943
1991	I	4 764	2 260	10 074	5 594	4 516	2 075	13 403	9 532	9 657	6 537
	II	5 252	2 543	10 263	5 586	4 388	1 952	14 293	9 676	10 710	7 311
	III	4 591	2 275	9 451	5 150	4 216	1 927	12 786	8 907	9 998	6 741
	IV	5 600	2 705	10 431	5 764	4 427	2 084	13 331	9 512	10 669	7 255
1992	I	5 030	2 451	10 084	5 589	4 151	2 024	12 999	9 157	10 127	6 875
	II	5 031	2 485	9 889	5 433	4 429	2 059	12 870	9 229	10 399	7 068
	III	4 782	2 352	9 041	4 248	3 657	1 692	12 078	8 809	10 173	6 909
	IV	5 142	2 458	9 523	5 408	4 154	1 961	12 863	9 453	11 147	7 556
1991	A	1 485	732	3 255	1 758	1 346	620	3 640	2 462	2 977	1 942
	S	1 592	756	3 461	1 946	1 430	615	4 444	3 108	3 479	2 336
	O	2 049	916	3 839	2 123	1 580	738	4 781	3 366	3 731	2 556
	N	2 005	996	3 498	1 950	1 378	682	4 340	3 076	3 425	2 339
	D	1 546	794	3 094	1 691	1 468	664	4 209	3 070	3 513	2 360
1992	J	1 546	709	3 145	1 690	1 298	592	3 892	2 698	2 908	1 925
	F	1 622	825	3 261	1 839	1 389	671	4 279	3 069	3 282	2 251
	M	1 863	918	3 679	2 060	1 464	760	4 829	3 391	3 937	2 699
	A	1 674	926	3 323	1 842	1 511	726	4 396	3 097	3 593	2 469
	M	1 610	747	3 304	1 802	1 450	662	4 049	2 993	3 280	2 226
	J	1 747	812	3 261	1 789	1 469	672	4 423	3 139	3 526	2 373
	J	1 532	796	2 495	1 381	1 209	560	4 236	3 159	3 410	2 349
	A	1 441	737	3 100	1 709	1 232	574	3 364	2 336	3 061	2 021
	S	1 809	819	3 446	1 158	1 217	559	4 478	3 314	3 703	2 539
	O	1 756	848	3 452	1 972	1 406	697	4 512	3 358	3 643	2 514
	N	1 784	810	3 167	1 781	1 397	645	4 254	3 086	3 798	2 586
	D	1 602	800	2 905	1 655	1 351	620	4 097	3 009	3 706	2 456
1993	J	1 385	604	2 597	1 341	998	423	3 461	2 432	2 737	1 803
	F	1 554	795			1 311	564	4 084	2 967	3 313	2 205
<b>Exports</b>											
1990	26 565	17 250	45 157	24 540	20 857	9 779	49 891	28 976	32 300	21 050	
1991	27 511	18 284	44 557	24 579	18 576	9 529	49 493	29 115	33 177	21 858	
1992	27 104	18 160	43 227	24 133	18 474	9 836	50 483	29 741	34 230	22 622	
1990	IV	7 917	5 238	11 752	6 255	5 373	2 515	13 085	7 688	8 618	5 526
1991	I	6 507	4 462	11 174	6 334	4 516	2 424	12 062	7 377	7 990	5 458
	II	6 969	4 610	11 896	6 599	4 470	2 193	12 818	7 589	8 405	5 563
	III	6 598	4 268	9 846	5 392	4 684	2 455	11 696	6 585	7 983	5 172
	IV	7 002	4 631	11 571	6 205	4 881	2 438	13 063	7 540	8 809	5 646
1992	I	6 964	4 610	11 581	6 614	4 519	2 486	12 594	7 670	8 519	5 685
	II	6 808	4 609	11 121	6 283	4 831	2 695	12 565	7 410	8 707	5 794
	III	6 402	4 351	9 930	5 481	4 361	2 262	12 093	7 055	8 242	5 455
	IV	6 941	4 588	10 703	5 817	4 808	2 421	13 329	7 727	8 834	5 729
1991	A	1 798	1 132	3 084	1 770	1 416	730	3 209	1 755	2 262	1 439
	S	2 556	1 674	3 810	2 052	1 633	814	4 239	2 468	2 766	1 858
	O	2 426	1 533	4 171	2 211	1 702	875	4 697	2 781	3 249	2 153
	N	2 250	1 572	3 975	2 153	1 696	863	4 438	2 571	2 909	1 904
	D	2 326	1 526	3 425	1 841	1 482	700	3 928	2 188	2 651	1 589
1992	J	2 297	1 552	3 644	2 069	1 364	735	3 943	2 438	2 618	1 776
	F	2 027	1 396	3 792	2 179	1 483	820	4 170	2 494	2 798	1 843
	M	2 641	1 682	4 146	2 366	1 672	931	4 481	2 738	3 103	2 066
	A	2 252	1 564	3 692	2 092	1 565	887	4 176	2 470	3 023	1 988
	M	2 210	1 512	3 663	2 046	1 630	942	4 007	2 329	2 788	1 839
	J	2 346	1 533	3 766	2 145	1 636	866	4 382	2 611	2 896	1 966
	J	2 159	1 457	3 276	1 749	1 427	707	4 159	2 406	2 939	1 934
	A	1 965	1 322	3 060	1 749	1 365	712	3 325	1 877	2 214	1 422
	S	2 278	1 573	3 595	1 983	1 569	844	4 609	2 771	3 090	2 098
	O	2 354	1 498	3 952	2 177	1 639	865	4 778	2 844	3 094	2 065
	N	2 359	1 569	3 514	1 926	1 684	835	4 546	2 679	3 053	2 030
	D	2 228	1 521	3 237	1 715	1 485	722	4 005	2 204	2 687	1 635
1993	J	2 051	1 341	3 093	1 727	1 406	663	3 802	2 319	2 430	1 622
	F	2 102	1 384			1 487	759	4 305	2 462	2 644	1 727

TRENDS IN TRADE  
of main non-EC countries

12

Values in Mio ECU

Period	Yugoslavia		Turkey		Czechoslovakia		United States		Canada		
	World	EUR 12	World	EUR 12	World	EUR 12	World	EUR 12	World	EUR 12	
<b>Imports</b>											
job											
1990	15 098	6 816	17 514	7 346	11 834	3 684	388 918	72 219	91 593	10 549	
1991	13 957	7 159	16 985	7 443	9 090	2 918	339 915	69 802	95 387	10 372	
1992	12 934	6 346			13 486	6 377	409 276	72 460	94 817	9 262	
1990	IV	4 275	1 901	4 978	2 032	2 743	765	96 386	18 029	21 176	2 705
1991	I	3 732	1 975	3 472	1 553	1 990	661	86 582	15 834	21 026	2 356
	II	3 993	2 123	3 837	1 672	2 317	678	100 455	18 115	25 650	2 593
	III	2 829	1 409	4 455	1 932	2 067	672	105 112	17 986	24 713	2 724
	IV	3 586	1 624	4 871	2 285	2 714	902	103 111	18 057	24 327	2 724
1992	I	3 355	1 661	4 260	1 874	2 922	1 348	96 939	16 912	24 111	2 514
	II	3 060	1 500	4 319	1 814	3 372	1 547	102 641	18 326	25 521	2 408
	III	2 345	1 235	4 481	1 989	3 308	1 695	98 601	17 150	21 608	2 145
	IV	4 115	2 076	5 640	2 549	4 033	1 858	111 895	20 270	23 884	2 225
1991	A	823	418	1 477	623	659	200	34 884	5 838	8 242	933
	S	969	479	1 445	594	702	232	34 306	5 399	8 320	814
	O	1 151	532	1 543	674	781	273	38 422	6 686	9 429	1 051
	N	1 123	514	1 521	691	820	291	33 210	5 510	8 261	910
	D	1 312	578	1 806	920	1 112	338	31 478	5 861	6 637	764
1992	J	1 073	491	1 608	703	729	395	30 756	5 150	7 494	827
	F	1 124	559	1 229	544	969	427	30 933	5 466	7 630	781
	M	1 159	610	1 424	627	526	225	35 250	6 297	8 987	906
	A	1 236	579	1 409	601	1 218	542	34 421	6 300	8 465	795
	M	1 050	521	1 449	608	1 090	498	33 190	5 760	8 015	832
	J	774	400	1 461	605	1 063	507	35 031	6 236	9 042	781
	J	927	513	1 486	701	1 202	620	33 304	6 169	7 040	765
	A	613	304	1 391	596	955	470	31 738	5 414	6 921	648
	S	805	418	1 604	692	1 151	606	33 559	5 568	7 647	731
	O	1 107	495	1 662	755	1 272	696	37 478	6 629	8 137	773
	N	1 453	811	1 869	824	1 273	652	37 357	6 718	8 132	760
	D	1 555	770	2 109	970	1 488	509	37 060	6 924	7 615	692
1993	J	1 236	564	1 957	804	852	451	34 675	5 687	7 514	642
	F							35 424	5 938	8 493	780
<b>Exports</b>											
1990		11 273	5 130	10 175	5 421	9 152	2 931	308 596	77 033	100 137	8 226
1991		13 048	7 332	10 970	5 683	8 793	3 580	340 436	83 296	102 631	8 306
1992		11 107	5 697			10 831	4 873	344 702	79 230	103 886	7 341
1990	IV	2 722	1 216	3 190	1 731	2 377	693	74 097	18 760	23 712	2 018
1991	I	3 271	1 968	2 531	1 434	1 711	690	76 860	20 046	22 518	1 962
	II	3 567	2 125	2 449	1 229	2 284	844	90 718	22 541	28 077	2 273
	III	3 268	1 795	2 722	1 372	2 265	935	86 183	19 879	26 066	2 028
	IV	2 957	1 451	3 263	1 629	2 573	1 124	87 645	20 942	25 977	2 007
1992	I	2 861	1 537	2 779	1 521	2 461	1 130	88 100	22 313	25 717	1 839
	II	2 680	1 345	2 611	1 304	2 906	1 267	88 716	20 091	28 068	1 992
	III	2 361	1 201	2 740	1 476	2 619	1 217	77 411	17 027	23 410	1 671
	IV	3 262	1 752	3 288	1 634	2 909	1 258	91 771	20 188	26 957	1 851
1991	A	908	472	908	469	685	259	28 372	6 389	8 888	638
	S	898	517	953	488	768	332	28 633	6 564	8 645	698
	O	1 006	537	1 094	536	850	392	30 988	7 288	9 580	685
	N	903	479	1 059	561	880	373	29 512	6 899	8 667	714
	D	1 048	434	1 110	531	843	359	27 144	6 755	7 730	608
1992	J	976	497	913	573	680	351	26 727	6 599	7 974	589
	F	905	499	854	452	803	376	29 128	7 423	8 285	585
	M	979	541	1 013	496	977	404	32 245	8 291	9 458	665
	A	964	514	862	427	1 062	458	29 903	7 065	9 251	664
	M	930	428	983	487	908	381	28 754	6 723	9 207	694
	J	785	402	766	390	936	428	30 059	6 304	9 609	634
	J	976	468	898	479	1 002	482	25 906	5 592	7 469	535
	A	616	294	861	489	738	311	24 684	5 465	7 625	528
	S	769	440	981	508	880	423	26 822	5 970	8 316	608
	O	828	422	1 098	583	964	461	30 374	6 938	9 076	670
	N	1 145	700	1 049	513	988	420	30 307	6 483	9 057	582
	D	1 289	630	1 140	538	957	377	31 090	6 767	8 825	599
1993	J	1 128	570	1 007	657	778	401	29 533	7 129	8 827	536
	F							30 630	7 136	9 264	565

**TRENDS IN TRADE  
of main non-EC countries**

Values in Mio ECU

Period	Israel		Malaysia		Singapore		China		South Korea		
	World	EUR 12	World	EUR 12	World	EUR 12	World	EUR 12	World	EUR 12	
<b>Imports</b>											
1990	12 032	5 934	22 906	3 365	47 866	6 138	42 758	6 542	54 834	6 592	
1991	13 643	6 511	29 657	4 036	53 469	6 438	51 613	6 860	65 545	10 151	
1992	14 488	7 279	30 635	3 874	55 173	6 678	63 390	7 409	61 026	6 932	
1990	IV	3 191	1 547	6 211	888	12 945	1 652	14 320	1 876	13 957	1 675
1991	J	2 891	1 339	6 445	946	12 526	1 527	8 377	1 332	14 338	1 984
	II	3 628	1 656	7 584	1 034	13 724	1 632	13 189	1 660	17 444	2 864
	III	3 340	1 539	8 204	1 068	14 190	1 686	13 994	1 674	17 188	2 936
	IV	3 850	2 002	7 569	1 002	13 149	1 609	16 363	2 208	16 388	2 225
1992	I	3 616	1 812	7 460	902	13 038	1 536	11 279	1 495	16 381	1 820
	II	3 616	1 803	7 611	988	13 707	1 606	15 859	1 730	14 731	1 718
	III	3 445	1 755	7 603	994	13 504	1 819	14 056	1 620	13 258	1 529
	IV	3 860	1 933	8 057	979	15 190	1 711	22 180	2 761	14 886	1 870
1991	A	1 154	532	2 757	357	4 685	526	4 767	522	5 593	961
	S	897	404	2 509	341	4 339	478	4 637	557	5 323	948
	O	1 456	734	2 727	391	4 423	542	4 394	564	5 855	996
	N	1 170	604	2 428	281	4 485	546	4 608	564	5 313	609
	D	1 224	664	2 414	329	4 241	520	7 360	1 079	5 220	621
1992	J	1 127	519	2 378	308	4 046	470	2 322	310	5 137	567
	F	1 053	574	2 252	264	4 153	537	3 841	576	5 414	543
	M	1 436	719	2 830	331	4 839	529	5 115	608	5 831	710
	A	1 182	602	2 587	326	4 485	579	5 347	554	4 785	592
	M	1 195	590	2 558	332	4 427	477	5 272	657	5 032	564
	J	1 239	610	2 467	331	4 795	550	5 240	519	4 913	561
	J	1 176	621	2 718	364	4 516	632	4 578	469	4 865	616
	A	1 170	601	2 370	305	4 129	487	4 544	565	4 019	431
	S	1 099	533	2 515	325	4 859	700	4 934	586	4 374	482
	O	1 102	548	2 663	289	4 958	568	5 369	543	4 880	603
	N	1 333	679	2 656	319	4 995	552	6 041	681	4 817	615
	D	1 425	706	2 738	371	5 237	592	10 770	1 536	5 189	652
1993	J	1 429	653	2 592	352	5 253	555	3 344	355	5 490	650
	F	1 356	710								
<b>Exports</b>											
1990		9 465	3 422	23 103	3 454	41 426	5 969	50 651	4 649	51 058	6 964
1991		9 595	3 449	27 765	4 101	47 765	6 681	58 092	5 509	55 097	7 987
1992		10 090	3 459	31 290	4 599	40 795	5 509	68 648	7 037	53 270	6 660
1990	IV	2 413	837	6 279	880	11 421	1 678	18 795	2 325	11 084	1 619
1991	I	2 269	918	5 947	949	10 947	1 562	10 045	1 146	12 186	1 733
	II	2 358	864	6 699	1 032	12 208	1 655	14 399	1 391	15 532	2 448
	III	2 253	703	7 771	1 094	12 852	1 792	16 211	1 484	14 504	2 101
	IV	2 713	947	7 458	1 040	11 919	1 687	17 783	1 507	13 633	1 722
1992	J	2 493	1 008	6 816	1 011	9 673	1 264	12 043	1 131	12 311	1 731
	II	2 488	902	7 727	1 099	9 766	1 273	16 557	1 423	13 480	1 646
	III	2 400	751	7 969	1 188	9 453	1 338	15 774	1 417	12 609	1 682
	IV	2 750	817	8 878	1 270	11 178	1 641	22 302	2 482	13 568	1 601
1991	A	713	219	2 641	418	4 201	605	5 503	515	4 906	677
	S	698	241	2 480	333	4 123	579	5 157	444	4 705	649
	O	899	303	2 585	367	4 305	636	5 156	409	5 469	673
	N	862	334	2 446	338	3 927	545	5 264	406	4 157	512
	D	951	311	2 428	334	3 687	506	7 362	692	4 007	537
1992	J	758	318	2 165	334	3 339	433	3 064	286	3 913	608
	F	795	310	1 871	273	2 989	381	3 936	403	3 849	559
	M	940	380	2 781	405	3 345	451	5 043	442	4 550	563
	A	831	308	2 402	340	3 284	446	5 298	439	4 456	561
	M	830	298	2 671	395	3 197	421	5 382	454	4 435	508
	J	828	296	2 654	365	3 285	405	5 676	530	4 588	576
	J	866	274	2 793	368	3 179	404	5 224	506	4 362	620
	A	727	216	2 499	383	3 090	414	5 457	536	4 047	480
	S	806	262	2 677	437	3 184	520	5 094	374	4 200	582
	O	703	240	2 932	493	3 507	526	5 800	462	4 682	576
	N	936	305	2 908	407	3 652	519	7 364	1 058	4 427	499
	D	1 110	273	3 038	369	4 019	596	9 139	962	4 459	526
1993	J	942	298	2 875	382	3 942	496	6 236	328	4 275	698
	F	1 060	296								

Values in Mio ECU

Period	Japan		Brazil		Hong Kong		Australia		New Zealand		
	World	EUR 12	World	EUR 12	World	EUR 12	World	EUR 12	World	EUR 12	
<b>Imports</b>											
1990	184 383	27 641	17 622	3 623	64 771	6 322	33 807	7 663	7 461	1 426	
1991	191 046	25 771	18 520	4 046	80 921	7 467	34 287	7 150	6 763	1 232	
1992	179 301	24 179	18 582	3 992	95 086	9 086	34 276	6 920	7 102	1 274	
1990	IV	51 156	6 918	5 035	951	17 534	1 700	8 315	1 856	1 889	343
1991	I	46 188	6 332	3 520	811	15 616	1 544	7 030	1 531	1 591	296
	II	47 400	6 327	4 637	1 052	21 329	1 961	7 518	1 636	1 662	341
	III	48 457	6 465	5 234	1 127	22 207	1 930	8 402	1 652	1 840	320
	IV	48 873	6 590	5 264	1 085	22 236	2 063	8 312	1 652	1 689	277
1992	I	45 489	6 364	4 022	913	20 273	2 038	8 164	1 686	1 751	300
	II	44 743	5 925	4 402	920	24 867	2 310	8 323	1 689	1 630	298
	III	42 479	5 679	4 646	1 019	23 076	2 157	8 412	1 746	1 847	334
	IV	47 048	6 285			27 075	2 612	9 425	1 806	1 875	344
1991	A	16 206	2 156	2 016	409	7 309	646	2 688	494	626	126
	S	14 881	1 856	1 512	329	7 151	572	2 763	492	548	92
	O	17 493	2 314	2 013	404	7 377	681	3 089	618	633	95
	N	16 345	2 199	1 742	366	7 244	685	2 887	572	560	96
	D	15 035	2 077	1 509	315	7 615	696	2 336	461	495	85
1992	J	15 566	2 252	1 403	318	5 564	502	2 557	575	488	100
	F	14 165	1 880	1 321	339	6 959	738	2 658	513	703	82
	M	15 758	2 232	1 297	256	7 751	798	2 948	598	561	118
	A	16 143	2 117	1 319	291	8 170	799	2 802	616	560	101
	M	13 912	1 818	1 344	298	8 302	751	2 677	542	528	99
	J	14 689	1 990	1 738	331	8 394	760	2 845	531	542	97
	J	14 762	2 094	1 495	389	8 015	759	2 795	651	620	123
	A	13 603	1 821	1 704	294	7 323	688	2 647	521	532	109
	S	14 114	1 765	1 447	335	7 738	710	2 969	574	694	102
	O	15 249	1 913	1 949	419	8 788	826	3 233	613	647	128
	N	15 924	2 107	1 850	360	8 881	872	3 206	592	641	114
	D	15 875	2 265			9 406	913	2 985	601	587	103
1993	J	15 590	1 924			7 308	574	2 624	556	493	87
	F	14 736	1 842							564	90
<b>Exports</b>											
1990	225 334	42 368	25 081	7 879	64 506	10 962	30 598	4 023	7 449	1 164	
1991	253 822	48 063	26 171	8 450	79 553	13 867	33 929	3 992	7 752	1 126	
1992	261 755	48 415	26 337	8 392	92 067	14 551	33 308	4 348	7 570	1 093	
1990	IV	59 144	10 857	6 101	1 978	17 434	3 272	7 660	931	1 693	278
1991	I	57 222	11 910	5 937	2 128	14 645	2 897	7 405	869	1 780	285
	II	62 403	12 201	7 097	2 224	20 086	3 567	8 794	1 048	2 131	298
	III	67 163	11 919	6 858	2 114	22 760	3 829	9 091	1 113	1 939	229
	IV	67 788	11 915	6 292	1 982	22 560	3 623	8 523	996	1 914	310
1992	I	65 452	13 171	6 169	1 951	19 281	3 209	8 150	1 218	2 055	299
	II	63 620	12 368	6 970	2 264	23 147	3 464	8 454	1 090	2 189	317
	III	62 997	11 643	6 479	2 170	23 271	3 722	8 186	1 056	1 649	216
	IV	70 343	11 336			26 450	4 165	8 434	963	1 872	267
1991	A	21 093	3 691	2 233	672	7 398	1 296	3 076	308	650	69
	S	22 899	4 143	2 142	690	7 546	1 175	3 039	329	590	76
	O	23 500	4 200	2 158	693	7 708	1 187	2 878	336	603	80
	N	21 541	3 694	2 157	670	7 453	1 155	2 913	310	706	141
	D	22 747	4 021	1 977	619	7 399	1 282	2 733	350	605	88
1992	J	18 527	3 937	2 076	680	5 292	1 007	2 550	317	646	74
	F	22 252	4 547	1 969	602	6 825	1 148	2 691	475	636	106
	M	24 672	4 688	2 124	669	7 163	1 054	2 910	425	773	119
	A	21 932	4 389	2 240	721	7 389	1 069	2 783	362	749	119
	M	20 106	3 947	2 373	748	7 800	1 160	2 922	429	718	104
	J	21 583	4 032	2 357	795	7 958	1 236	2 749	299	721	94
	J	21 541	3 932	2 358	831	7 751	1 237	2 917	410	608	81
	A	18 648	3 409	2 096	672	7 545	1 208	2 553	297	491	62
	S	22 808	4 302	2 026	667	7 975	1 277	2 716	349	550	72
	O	23 440	4 049	2 136	714	8 764	1 273	2 624	319	606	88
	N	21 991	3 380	2 349	665	8 727	1 337	2 916	310	614	85
	D	24 912	3 907			8 959	1 554	2 895	335	651	94
1993	J	19 934	4 187			5 171	1 153	2 605	298	516	85
	F	23 681	4 160							686	104

## CONVERSION RATES

Member states of the EC, United States, Japan and Switzerland (1)

Period	Belg.-Lux	Denmark	Germany	Greece	Spain	France	Ireland	
	1 000 BFR = ... ECU	1 000 DKR = ... ECU	1 000 DM = ... ECU	1 000 DR = ... ECU	1 000 PTA = ... ECU	1 000 FF = ... ECU	1 000 IRL = ... ECU	
1988	23,026	125,762	482,067	5,967	7,267	142,117	1 289,205	
1989	23,052	124,235	483,057	5,582	7,668	142,372	1 287,303	
1990	23,571	127,283	487,308	4,965	7,727	144,632	1 302,477	
1991	23,684	126,445	487,624	4,440	7,784	143,404	1 302,407	
1992	24,042	128,047	494,956	4,049	7,147	146,011	1 314,513	
1990	I	23,504	127,270	490,501	5,201	7,601	144,622	1 301,727
	II	23,640	127,959	487,527	4,985	7,797	144,953	1 306,998
	III	23,533	126,846	484,079	4,926	7,840	144,362	1 298,656
	IV	23,610	127,088	487,151	4,768	7,701	144,597	1 302,689
1991	I	23,685	126,844	487,843	4,563	7,792	143,430	1 299,993
	II	23,612	126,648	485,765	4,456	7,836	143,406	1 299,547
	III	23,664	126,084	487,244	4,421	7,782	143,372	1 302,896
	IV	23,772	126,241	489,618	4,332	7,728	143,408	1 307,043
1992	I	23,785	126,212	489,589	4,239	7,759	143,866	1 305,304
	II	23,691	126,220	487,531	4,100	7,763	144,665	1 301,285
	III	23,938	127,799	493,272	3,978	7,585	145,522	1 308,618
	IV	24,755	131,985	509,455	3,900	7,131	150,051	1 342,723
1993	I	24,934	133,547	513,674	3,818	7,201	151,430	1 281,356
1991	A	23,579	126,669	484,910	4,474	7,855	143,489	1 296,650
	M	23,613	126,940	485,739	4,441	7,847	143,271	1 300,158
	J	23,647	126,321	486,691	4,453	7,803	143,460	1 301,958
	J	23,647	125,897	486,774	4,449	7,772	143,424	1 302,088
	A	23,668	126,020	487,251	4,415	7,802	143,381	1 302,799
	S	23,678	126,356	487,753	4,396	7,774	143,304	1 303,880
	O	23,718	126,446	488,365	4,381	7,745	143,256	1 305,873
	N	23,774	126,114	489,735	4,326	7,744	143,327	1 307,899
	D	23,830	126,138	490,945	4,282	7,693	143,670	1 307,490
1992	J	23,808	126,325	490,275	4,248	7,738	143,741	1 305,156
	F	23,767	126,191	489,136	4,236	7,787	143,707	1 305,447
	M	23,779	126,119	489,313	4,232	7,755	144,136	1 305,325
	A	23,735	126,030	488,353	4,177	7,755	144,391	1 301,719
	M	23,646	126,000	486,627	4,109	7,784	144,752	1 300,087
	J	23,690	126,602	487,569	4,022	7,751	144,846	1 301,958
	J	23,767	127,201	489,613	3,992	7,694	145,089	1 305,106
	A	23,859	127,413	491,562	3,975	7,653	144,884	1 304,577
	S	24,195	128,804	498,820	3,966	7,412	146,594	1 316,209
	O	24,728	131,975	509,295	3,926	7,153	150,128	1 338,486
	N	24,724	132,071	508,564	3,914	7,092	150,358	1 342,059
	D	24,812	131,913	510,470	3,860	7,148	149,682	1 347,627
1993	J	24,807	132,348	510,686	3,822	7,195	150,595	1 348,258
	F	24,969	134,056	514,869	3,835	7,198	152,025	1 252,850
	M	25,015	134,161	515,254	3,800	7,209	151,644	1 252,104
	A	24,937	133,610	513,305	3,767	7,083	151,813	1 251,669
1991	J-A	23,659	126,799	487,099	4,540	7,808	143,445	1 299,147
	J-M	23,649	126,828	486,824	4,520	7,816	143,410	1 299,351
	J-J	23,649	126,746	486,803	4,509	7,816	143,418	1 299,770
	J-J	23,649	126,612	486,798	4,500	7,807	143,419	1 300,131
	J-A	23,651	126,535	486,657	4,488	7,807	143,414	1 300,478
	J-S	23,654	126,514	486,954	4,478	7,803	143,402	1 300,854
	J-O	23,661	126,506	487,106	4,467	7,797	143,386	1 301,394
	J-N	23,671	126,471	487,341	4,454	7,792	143,381	1 301,975
	J-D	23,684	126,445	487,624	4,440	7,784	143,404	1 302,407
1992	J-J	23,808	126,325	490,275	4,248	7,738	143,741	1 305,156
	J-F	23,788	126,261	489,733	4,242	7,761	143,725	1 305,294
	J-M	23,785	126,212	489,589	4,239	7,759	143,866	1 305,304
	J-A	23,773	126,169	489,294	4,224	7,758	143,991	1 304,449
	J-M	23,750	126,137	488,799	4,202	7,763	144,131	1 303,642
	J-J	23,739	126,216	488,591	4,171	7,761	144,251	1 303,356
	J-J	23,744	126,369	488,751	4,142	7,750	144,382	1 303,630
	J-A	23,758	126,499	489,100	4,120	7,738	144,444	1 303,749
	J-S	23,808	126,761	490,206	4,102	7,699	144,690	1 305,180
	J-O	23,900	127,279	492,114	4,083	7,147	145,229	1 308,543
	J-N	23,972	127,695	493,547	4,068	7,091	145,675	1 311,482
	J-D	24,042	128,047	494,956	4,049	7,147	146,011	1 314,513
1993	J-J	24,807	132,348	510,686	3,822	7,195	150,595	1 348,258
	J-F	24,888	133,197	512,768	3,828	7,197	151,307	1 298,804
	J-M	24,934	133,547	513,674	3,818	7,201	151,430	1 281,356
	J-A	24,934	133,563	513,584	3,806	7,172	151,522	1 274,075

(1) The ECU is a 'basket' monetary unit based on the market exchange rates of a certain quantity of each Community currency weighted on the basis of the average gross national product over five years and of the intra-Community trade of each Member State. The rates used here are annual averages of the daily rates.

Member states of the EC, United States, Japan and Switzerland (1)

Period	Italy	Netherlands	Portugal	United Kingdom	United States	Japan	Switzerland	
	1 000 LIT = ... ECU	1 000 HFL = ... ECU	1 000 ESC = ... ECU	1 000 UKL = ... ECU	1 000 USD = ... ECU	1 000 YEN = ... ECU	1 000 SFR = ... ECU	
1988	0,650	428,304	5,880	1 505,040	845,680	6,602	578,630	
1989	0,662	428,218	5,767	1 485,218	907,647	6,582	555,525	
1990	0,657	432,504	5,522	1 400,853	785,281	5,445	567,479	
1991	0,652	432,717	5,599	1 426,509	806,998	6,006	563,618	
1992	0,627	439,580	5,724	1 355,826	770,363	6,090	550,128	
1990	I II III IV	0,661 0,664 0,655 0,648	435,231 433,266 429,599 431,965	5,561 5,526 5,482 5,518	1 373,419 1 371,140 1 435,952 1 424,349	829,504 817,835 771,313 731,770	5,606 5,272 5,311 5,501	550,837 567,408 577,097 575,440
1991	I II III IV	0,651 0,654 0,653 0,651	432,796 431,163 432,406 434,484	5,536 5,577 5,667 5,612	1 424,313 1 438,485 1 430,922 1 412,733	745,556 842,034 849,769 797,137	5,581 6,088 6,228 6,154	571,416 571,409 559,606 555,330
1992	I II III IV	0,651 0,647 0,637 0,580	434,904 432,972 437,627 452,872	5,676 5,809 5,716 5,704	1 402,922 1 421,539 1 373,185 1 244,964	792,010 786,275 721,537 788,563	6,164 6,038 5,778 6,414	544,769 532,867 553,814 568,806
1993	I	0,543	456,734	5,629	1 239,649	839,997	6,952	557,718
1991	A M J	0,654 0,654 0,655	430,374 431,133 432,025	5,586 5,586 5,558	1 444,995 1 439,410 1 430,750	826,057 833,903 868,553	6,027 6,038 6,210	573,579 573,237 567,254
	J A S O N D	0,654 0,652 0,652 0,653 0,650 0,649	432,076 432,356 432,820 433,396 434,592 435,625	5,639 5,683 5,679 5,679 5,616 5,534	1 434,449 1 430,582 1 427,434 1 421,525 1 413,084 1 402,393	870,421 850,080 827,938 825,491 794,963 768,976	6,312 6,213 6,154 6,315 6,133 6,001	561,627 559,087 557,952 558,163 553,462 554,063
1992	J F M A M J	0,650 0,651 0,651 0,649 0,646 0,645	435,339 434,650 434,701 433,817 432,279 432,794	5,662 5,685 5,682 5,715 5,846 5,867	1 400,186 1 407,386 1 401,618 1 413,753 1 428,567 1 422,667	772,463 791,847 812,717 804,894 788,606 767,318	6,173 6,209 6,117 6,032 6,034 6,047	551,727 543,771 538,874 530,783 529,221 538,233
	J A S O N D	0,646 0,647 0,619 0,577 0,592 0,571	434,197 436,021 442,838 452,454 452,088 454,044	5,783 5,698 5,664 5,714 5,704 5,695	1 400,197 1 383,980 1 336,282 1 249,236 1 232,561 1 252,712	729,597 713,343 721,111 754,586 807,187 807,129	5,805 5,649 5,878 6,229 6,516 6,509	547,217 548,775 565,902 573,589 564,621 568,085
1993	J F M A	0,553 0,546 0,533 0,534	454,174 457,438 458,364 456,754	5,674 5,649 5,574 5,534	1 264,451 1 216,049 1 239,422 1 267,013	824,974 845,816 848,364 818,961	6,597 6,896 7,253 7,298	558,020 556,700 558,338 561,558
1991	J-A J-M J-J	0,652 0,652 0,653	432,180 431,967 431,977	5,548 5,556 5,556	1 429,488 1 429,435 1 431,365	764,403 777,484 790,864	5,687 5,755 5,823	571,961 572,220 571,412
	J-J J-A J-S J-O J-N J-D	0,653 0,653 0,653 0,653 0,652 0,652	431,993 432,040 432,126 432,262 432,470 432,717	5,569 5,584 5,594 5,603 5,604 5,599	1 431,846 1 431,680 1 431,211 1 430,157 1 428,608 1 426,509	802,336 808,244 810,373 811,979 810,425 806,998	5,895 5,934 5,958 5,995 6,007 6,006	569,859 568,434 567,237 566,242 565,071 563,618
1992	J-J J-F J-M J-A J-M J-J	0,650 0,651 0,651 0,650 0,650 0,649	435,339 435,011 434,904 434,645 434,207 433,968	5,662 5,673 5,676 5,685 5,714 5,740	1 400,186 1 403,605 1 402,922 1 405,485 1 409,688 1 411,869	772,463 781,574 792,010 795,039 793,846 789,222	6,173 6,190 6,164 6,132 6,114 6,102	551,727 547,909 544,769 541,372 539,089 538,944
	J-J J-A J-S J-O J-N J-D	0,648 0,648 0,645 0,637 0,633 0,627	434,003 434,254 435,231 436,950 438,268 439,580	5,746 5,740 5,731 5,729 5,727 5,724	1 410,030 1 406,719 1 398,187 1 381,187 1 366,400 1 355,826	779,259 770,363 764,316 763,341 767,077 770,363	6,054 6,000 5,986 6,011 6,053 6,090	540,222 541,275 544,016 546,944 548,492 550,128
1993	J-J J-F J-M J-A	0,553 0,550 0,543 0,541	454,174 455,801 456,734 456,738	5,674 5,661 5,629 5,606	1 264,451 1 239,778 1 239,649 1 246,134	824,974 835,261 839,997 834,829	6,597 6,790 6,952 7,032	558,020 557,361 557,718 558,637

(1) The ECU is a 'basket' monetary unit based on the market exchange rates of a certain quantity of each Community currency weighted on the basis of the average gross national product over five years and of the intra-Community trade of each Member State. The rates used here are annual averages of the daily rates.



# EC AND WORLD TRADE

A

Period	World	World excluding Intra-EC	EC		United States	Japan	China	Canada	Hong Kong	South Korea	South Africa (1)	Singapore	Australia	Switzerland	Sweden
			Intra EUR 12	Extra EUR 12											
<b>IMPORTS</b>															
Values in Mio USD															
fob															
1988	2 903 373	2 268 848	639 525	458 674	441 282	187 373	55 352	106 819	63 900	51 812	19 088	43 869	36 668	56 310	45 702
1989	3 134 333	2 446 303	688 030	492 170	473 996	210 847	59 140	114 140	72 149	60 210	18 644	49 694	45 035	58 199	49 079
1990	3 545 246	2 700 947	845 299	589 241	495 260	234 799	54 449	116 638	82 482	69 827	18 185	60 954	43 051	69 705	54 830
1991	3 525 550	2 654 514	871 036	612 133	488 123	236 737	63 957	118 200	100 274	81 221	19 003	66 257	42 587	66 271	49 974
1992		927 327	631 792	531 298	232 748	82 286	123 085	123 430	79 218	19 688	71 620	44 493	65 665	49 920	
1991 J-J	1 754 485	1 307 543	446 942	310 766	235 126	118 153	26 786	58 578	46 187	40 474	9 006	33 056	20 191	34 927	25 696
J-S	2 605 367	1 965 359	640 008	454 836	358 867	175 103	43 267	87 689	72 323	60 689	13 972	49 743	31 028	49 979	36 866
J-D	3 525 550	2 654 514	871 036	612 133	488 123	236 553	63 957	118 200	100 274	81 223	19 003	66 257	42 546	66 704	49 974
1992 J-M	899 735	667 084	232 651	158 151	122 253	57 429	15 188	30 376	25 527	20 638	4 447	16 520	9 918	16 383	12 727
J-J	1 829 104	1 364 487	464 617	315 006	252 757	114 269	35 343	62 837	57 145	39 534	9 190	33 834	20 353	32 746	25 298
J-S	2 762 650	2 366 337	396 313	474 108	389 434	173 144	54 829	92 793	89 128	58 943	14 560	52 578	30 909	49 478	37 839
J-D		927 327	631 792	531 298	232 748	82 286	123 085	123 430	79 219	19 688	71 620	40 756	65 795	49 920	
Percentage change on the corresponding period of the previous year															
1990	13.1	10.4	22.9	19.7	4.6	11.4	-7.9	2.2	14.3	16.0	-2.5	22.7	-4.4	19.8	11.7
1991	-0.6	-1.7	3.0	3.9	-1.4	0.8	17.5	1.3	21.6	16.3	4.5	8.7	-1.1	-4.9	-8.9
1992			6.5	3.2	8.8	-1.7	28.7	4.1	23.1	-2.5	3.6	8.1	4.5	-0.9	-0.1
1991 J-J	3.4	1.2	10.4	10.9	-1.8	9.1	15.4	-2.9	23.4	21.4	0.4	16.5	-2.6	2.2	-3.9
J-S	2.3	1.2	5.8	7.8	-1.3	6.2	19.0	0.3	23.6	20.5	1.8	15.0	-2.1	-2.2	-6.5
J-D	-0.6	-1.7	3.0	3.9	-1.4	0.7	17.5	1.3	21.5	16.3	4.5	8.7	-1.2	-4.3	-8.9
1992 J-M	-1.0	-0.9	-1.0	-1.4	5.5	-7.2	36.4	8.0	22.3	4.4	-2.0	-1.5	-4.4	-8.7	-5.6
J-J	4.3	4.4	4.0	1.4	7.5	-3.3	31.9	7.3	23.7	-2.3	2.0	2.4	0.8	-6.2	-1.5
J-S	6.0	20.4	-38.1	4.2	8.5	-1.1	26.7	5.8	23.2	-2.9	4.2	5.7	-0.4	-1.0	2.6
J-D			6.5	3.2	8.8	-1.6	28.7	4.1	23.1	-2.5	3.6	8.1	-4.2	-1.4	-0.1
Percentage share of world trade (excluding intra-EC)															
1988		100.0		20.2	19.4	8.3	2.4	4.7	2.8	2.3	0.8	1.9	1.6	2.5	2.0
1989		100.0		20.1	19.4	8.6	2.4	4.7	2.9	2.5	0.8	2.0	1.8	2.4	2.0
1990		100.0		21.8	18.3	8.7	2.0	4.3	3.1	2.6	0.7	2.3	1.6	2.6	2.0
1991		100.0		23.1	18.4	8.9	2.4	4.5	3.8	3.1	0.7	2.5	1.6	2.5	1.9
1992															
1991 J-J		100.0		23.8	18.0	9.0	2.0	4.5	3.5	3.1	0.7	2.5	1.5	2.7	2.0
J-S		100.0		23.1	18.3	8.9	2.2	4.5	3.7	3.1	0.7	2.5	1.6	2.5	1.9
J-D		100.0		23.1	18.4	8.9	2.4	4.5	3.8	3.1	0.7	2.5	1.6	2.5	1.9
1992 J-M		100.0		23.7	18.3	8.6	2.3	4.6	3.8	3.1	0.7	2.5	1.5	2.5	1.9
J-J		100.0		23.1	18.5	8.4	2.6	4.6	4.2	2.9	0.7	2.5	1.5	2.4	1.9
J-S		100.0		20.0	16.5	7.3	2.3	3.9	3.8	2.5	0.6	2.2	1.3	2.1	1.6
J-D															
<b>EXPORTS</b>															
Values in Mio USD															
1988	2 814 068	2 175 514	638 554	429 134	320 386	264 943	47 663	111 942	63 182	60 679	21 549	39 318	32 751	50 614	49 708
1989	3 013 198	2 323 809	689 369	455 034	363 766	275 170	52 914	116 201	73 114	60 496	22 221	44 769	37 037	51 511	51 600
1990	3 391 486	2 555 005	836 481	534 603	392 976	286 948	64 500	127 518	82 162	65 019	24 473	52 753	38 965	63 533	57 504
1991	3 394 686	2 541 926	852 760	524 781	421 854	314 526	71 986	127 176	98 579	68 274	27 241	59 188	42 044	61 329	55 213
1992			902 057	564 726	447 471	339 781	89 111	134 859	119 512	69 150	29 582	52 955	43 237	65 531	56 112
1991 J-J	1 682 625	1 242 679	439 946	255 811	210 411	150 330	30 463	63 644	43 449	34 095	12 983	29 115	20 355	31 366	29 084
J-S	2 498 882	1 871 936	626 946	379 472	311 891	229 394	49 543	94 435	70 245	51 171	19 914	44 239	31 862	45 162	40 706
J-D	3 394 686	2 541 926	852 760	524 781	421 853	314 540	71 986	127 176	98 579	68 280	27 241	59 188	42 418	61 543	55 213
1992 J-M	868 637	639 505	229 132	133 011	111 060	82 444	18 240	32 494	24 284	15 418	6 857	12 200	9 968	15 884	14 609
J-J	1 770 602	1 315 932	454 670	269 190	223 848	163 315	39 302	68 219	53 727	32 649	14 126	24 612	20 795	31 865	28 748
J-S	2 682 339	2 002 963	679 376	415 531	331 152	250 610	61 175	100 678	85 986	50 852	21 650	38 057	31 598	48 618	42 511
J-D			902 057	564 726	447 470	339 781	89 111	134 859	119 512	69 152	29 582	52 955	42 439	65 537	56 112
Percentage change on the corresponding period of the previous year															
1990	12.6	9.9	21.3	17.5	8.0	4.3	21.9	9.7	12.4	7.5	10.1	17.8	5.2	23.3	11.4
1991	0.1	-0.5	1.9	-1.8	7.3	9.6	11.6	-0.3	20.0	5.0	11.3	12.2	7.9	-3.5	-4.0
1992			5.8	7.6	6.1	8.0	23.8	6.0	21.2	1.3	8.6	-10.5	2.8	6.9	1.6
1991 J-J	4.0	2.2	9.6	0.3	6.2	12.2	12.1	-0.7	19.5	10.7	16.2	21.5	10.1	2.9	1.0
J-S	2.3	1.5	4.9	-0.9	5.9	11.3	13.1	-0.1	20.4	7.7	15.0	19.1	11.8	-1.8	-1.8
J-D	0.1	-0.5	1.9	-1.8	7.3	9.6	11.6	-0.3	20.0	5.0	11.3	12.2	8.9	-3.1	-4.0
1992 J-M	0.2	0.7	-1.0	0.5	8.1	8.0	36.2	7.6	23.8	0.6	5.8	-16.7	1.5	-1.7	-2.3
J-J	5.2	5.9	3.3	5.2	6.4	8.6	29.0	7.2	23.7	-4.2	8.8	-15.5	2.2	-1.5	-1.2
J-S	7.3	7.0	8.4	9.5	6.2	9.2	23.5	6.6	22.4	-0.6	8.7	-14.0	-0.8	7.7	4.4
J-D			5.8	7.6	6.1	8.0	23.8	6.0	21.2	1.3	8.6	-10.5	2.8	6.5	1.6
Percentage share of world trade (excluding intra-EC)															
1988		100.0		19.7	14.7	12.2	2.2	5.1	2.9	2.8	1.0	1.8	1.5	2.3	2.3
1989		100.0		19.6	15.7	11.8	2.3	5.0	3.1	2.6	1.0	1.9	1.6	2.2	2.2
1990		100.0		20.9	15.4	11.2	2.5	5.0	3.2	2.5	1.0	2.1	1.5	2.5	2.3
1991		100.0		20.6	16.6	12.4	2.8	5.0	3.9	2.7	1.1	2.3	1.7	2.4	2.2
1992															
1991 J-J		100.0		20.6	16.9	12.1	2.5	5.1	3.5	2.7	1.0	2.3	1.6	2.5	2.3
J-S		100.0		20.3	16.7	12.3	2.6	5.0	3.8	2.7	1.1	2.4	1.7	2.4	2.2
J-D		100.0		20.6	16.6	12.4	2.8	5.0	3.9	2.7	1.1	2.3	1.7	2.4	2.2
1992 J-M		100.0		20.8	17.4	12.9	2.9	5.1	3.8	2.4	1.1	1.9	1.6	2.5	2.3
J-J		100.0		20.5	17.0	12.4	3.0	5.2	4.1	2.5	1.1	1.9	1.6	2.4	2.2
J-S		100.0		20.7	16.5	12.5	3.1	5.0	4.3	2.5	1.1	1.9	1.6	2.4	2.1
J-D															

(1) Including Namibia up to 31.12.1989

## Theme 6 — External trade

## Catalogue of regular publications

(See Eurostat 'User's guide' for complete price list and order form)

## Series A: Yearbooks

*External trade statistical yearbook*

Data on the Community's position in world trade and information on the development of the Community's external trade and the trade between its Member States from 1958 to 1991.

## Series B: Short-term trends

*External trade monthly statistics*

(with glossary in all Community languages)

Monthly, quarterly and annual trends in the external trade of the Member States, broken down by partner countries and groups of goods (sections and divisions of SITC, Rev. 3)

## Series C: Accounts, surveys and statistics

*External trade analytical tables*

Annual publication (with glossary in all Community languages)

Data on the Community's external trade and trade between the Member States, broken down by partner countries, at the 8-digit level of the Combined Nomenclature, in 13 volumes each for imports and exports.

*Quarterly data on microfiche*

The external trade statistics are published quarterly on microfiche for the various aggregate levels. These editions relate to the various classification systems (CN, SITC, NACE etc.). Full details of these publications are contained in the 'User's guide'

*GSP statistics*

Quarterly, cumulative on microfiche

Annual paper publication comparing imports under the GSP broken down by beneficiaries and products, with imports under the special trade system.

## Series D: Studies and analyses

- Trade between EC and the Mediterranean countries (published in 1988)
- EC-Yugoslavia trade (published in 1988)
- Analysis of agricultural trade between EC and the developing countries 1970–1986 (published in 1989)
- Statistical analysis of EC trade in high-tech products (published in 1989)
- EC-Latin America trade 1979–87 (published in 1989)
- EC-Comecon trade 1979–87 (published in 1989)
- EC commodities imports from the developing countries 1976–87 (published in 1990)
- Analysis of EC-NIC trade (published in 1991)
- International trade in services 1979–1988 (published in 1991)
- European Community direct investment 1984–1988 (published in 1991)
- EC external trade indices (published in 1991)

## Series E: Methods

*External trade statistics: User's guide*

*Second edition (third edition in preparation)*

This handbook provides the user with basic information on the methodology employed, lists the publications available on paper, microfiche and magnetic media, and includes an order form and price lists.

*Nomenclature of goods — Combined Nomenclature* (Publications in English and French):

- Self-explanatory texts
- Cross-reference product index
- Correlation tables CN
  - CN: SITC, Rev. 3; US; NACE/CLIO(D); CAT.TEXT; AGRI.REGL.
  - Yearly evolution of CN
- Confidential settings CN
- Confidential settings SITC

The external trade statistics of the Community (Combined Nomenclature and SITC) are available on a monthly basis in the Comext data bank; they can be consulted on-line via the WEFA host. The results compiled by Eurostat are also disseminated on magnetic tape and CD-ROM.



**ES** Clasificación de las publicaciones de Eurostat**TEMA**

- 1 Estadísticas generales (azul oscuro)
- 2 Economía y finanzas (violeta)
- 3 Población y condiciones sociales (amarillo)
- 4 Energía e industria (azul claro)
- 5 Agricultura, silvicultura y pesca (verde)
- 6 Comercio exterior y balanza de pagos (rojo)
- 7 Servicios y transportes (naranja)
- 8 Medio ambiente (turquesa)
- 9 Diversos (marrón)

**SERIE**

- A Anuarios
- B Coyuntura
- C Cuentas, encuestas y estadísticas
- D Estudios y análisis
- E Métodos
- F Estadísticas rápidas

**GR** Ταξινόμηση των δημοσιεύσεων της Eurostat**ΘΕΜΑ**

- 1 Γενικές στατιστικές (βαθύ μπλε)
- 2 Οικονομία και δημοσιονομικά (βιολετί)
- 3 Πληθυσμός και κοινωνικές συνθήκες (κίτρινο)
- 4 Ενέργεια και βιομηχανία (μπλε)
- 5 Γεωργία, δάση και αλιεία (πράσινο)
- 6 Εξωτερικό εμπόριο και ισοζύγιο πληρωμών (κόκκινο)
- 7 Υπηρεσίες και μεταφορές (πορτοκαλί)
- 8 Περιβάλλον (τουρκουάζ)
- 9 Διάφορα (καφέ)

**ΣΕΙΡΑ**

- A Επετηρίδες
- B Συγκυρία
- C Λογαριασμοί, έρευνες και στατιστικές
- D Μελέτες και αναλύσεις
- E Μέθοδοι
- F Ταχείες στατιστικές

**IT** Classificazione delle pubblicazioni dell'Eurostat**TEMA**

- 1 Statistiche generali (blu)
- 2 Economia e finanze (viola)
- 3 Popolazione e condizioni sociali (giallo)
- 4 Energia e industria (azzurro)
- 5 Agricoltura, foreste e pesca (verde)
- 6 Commercio estero e bilancia dei pagamenti (rosso)
- 7 Servizi e trasporti (arancione)
- 8 Ambiente (turchese)
- 9 Diversi (marrone)

**SERIE**

- A Annuari
- B Tendenze congiunturali
- C Conti, indagini e statistiche
- D Studi e analisi
- E Metodi
- F Note rapide

**DA** Klassifikation af Eurostats publikationer**EMNE**

- 1 Almene statistikker (mørkeblå)
- 2 Økonomi og finanser (violet)
- 3 Befolkning og sociale forhold (gul)
- 4 Energi og industri (blå)
- 5 Landbrug, skovbrug og fiskeri (grøn)
- 6 Udenrigshandel og betalingsbalancer (rød)
- 7 Tjenesteydelser og transport (orange)
- 8 Miljø (turkis)
- 9 Diverse statistikker (brun)

**SERIE**

- A Årbøger
- B Konjunkturoversigter
- C Regnskaber, tællinger og statistikker
- D Undersøgelser og analyser
- E Metoder
- F Ekspresoversigter

**EN** Classification of Eurostat publications**THEME**

- 1 General statistics (midnight blue)
- 2 Economy and finance (violet)
- 3 Population and social conditions (yellow)
- 4 Energy and industry (blue)
- 5 Agriculture, forestry and fisheries (green)
- 6 External trade and balance of payments (red)
- 7 Services and transport (orange)
- 8 Environment (turquoise)
- 9 Miscellaneous (brown)

**SERIES**

- A Yearbooks
- B Short-term trends
- C Accounts, surveys and statistics
- D Studies and analyses
- E Methods
- F Rapid reports

**NL** Classificatie van de publicaties van Eurostat**ONDERWERP**

- 1 Algemene statistiek (donkerblauw)
- 2 Economie en financiën (paars)
- 3 Bevolking en sociale voorwaarden (geel)
- 4 Energie en industrie (blauw)
- 5 Landbouw, bosbouw en visserij (groen)
- 6 Buitenlandse handel en betalingsbalansen (rood)
- 7 Diensten en vervoer (oranje)
- 8 Milieu (turkoois)
- 9 Diverse statistieken (bruin)

**SERIE**

- A Jaarboeken
- B Conjunctuur
- C Rekeningen, enquêtes en statistieken
- D Studies en analyses
- E Methoden
- F Spoedberichten

**DE** Gliederung der Veröffentlichungen von Eurostat**THEMENKREIS**

- 1 Allgemeine Statistik (Dunkelblau)
- 2 Wirtschaft und Finanzen (Violett)
- 3 Bevölkerung und soziale Bedingungen (Gelb)
- 4 Energie und Industrie (Blau)
- 5 Land- und Forstwirtschaft, Fischerei (Grün)
- 6 Außenhandel und Zahlungsbilanz (Rot)
- 7 Dienstleistungen und Verkehr (Orange)
- 8 Umwelt (Türkis)
- 9 Verschiedenes (Braun)

**REIHE**

- A Jahrbücher
- B Konjunktur
- C Konten, Erhebungen und Statistiken
- D Studien und Analysen
- E Methoden
- F Schnellberichte

**FR** Classification des publications d'Eurostat**THÈME**

- 1 Statistiques générales (bleu nuit)
- 2 Économie et finances (violet)
- 3 Population et conditions sociales (jaune)
- 4 Énergie et industrie (bleu)
- 5 Agriculture, sylviculture et pêche (vert)
- 6 Commerce extérieur et balance des paiements (rouge)
- 7 Services et transports (orange)
- 8 Environnement (turquoise)
- 9 Divers (brun)

**SÉRIE**

- A Annales
- B Conjoncture
- C Comptes, enquêtes et statistiques
- D Études et analyses
- E Méthodes
- F Statistiques rapides

**PT** Classificação das publicações do Eurostat**TEMA**

- 1 Estatísticas gerais (azul escuro)
- 2 Economia e finanças (violeta)
- 3 População e condições sociais (amarelo)
- 4 Energia e indústria (azul)
- 5 Agricultura, silvicultura e pesca (verde)
- 6 Comércio externo e balança de pagamentos (vermelho)
- 7 Serviços e transportes (laranja)
- 8 Ambiente (turquesa)
- 9 Diversos (castanho)

**SÉRIE**

- A Anuários
- B Conjuntura
- C Contas, inquéritos e estatísticas
- D Estudos e análises
- E Métodos
- F Estatísticas rápidas



**Venta y suscripciones • Salg og abonnement • Verkauf und Abonnement • Πωλήσεις και συνδρομές  
Sales and subscriptions • Vente et abonnements • Vendita e abbonamenti  
Verkoop en abonnementen • Venda e assinaturas**

**BELGIQUE / BELGIË**

**Moniteur belge / Belgisch Staatsblad**  
Rue de Louvain 42 / Leuvenseweg 42  
B-1000 Bruxelles / B-1000 Brussel  
Tél. (02) 512 00 26  
Fax (02) 511 01 84

Autres distributeurs /  
Overige verkooppunten

**Librairie européenne/  
Europese boekhandel**

Rue de la Loi 244/Wetstraat 244  
B-1040 Bruxelles / B-1040 Brussel  
Tél. (02) 231 04 35  
Fax (02) 735 08 60

**Jean De Lanoy**

Avenue du Roi 202 /Koningslaan 202  
B-1060 Bruxelles / B-1060 Brussel  
Tél. (02) 538 51 69  
Télex 63220 UNBOOK B  
Fax (02) 538 08 41

**Document delivery:**

**Credoc**

Rue de la Montagne 34 / Bergstraat 34  
Bte 11 / Bus 11  
B-1000 Bruxelles / B-1000 Brussel  
Tél. (02) 511 69 41  
Fax (02) 513 31 95

**DANMARK**

**J. H. Schultz Information A/S**

Herstedvang 10-12  
DK-2620 Albertslund  
Tif. 43 63 23 00  
Fax (Sales) 43 63 19 69  
Fax (Management) 43 63 19 49

**DEUTSCHLAND**

**Bundesanzeiger Verlag**

Breite Straße 78-80  
Postfach 10 80 06  
D-W-5000 Köln 1  
Tel. (02 21) 20 29-0  
Telex ANZEIGER BONN 8 882 595  
Fax 2 02 92 78

**GREECE/ΕΛΛΑΔΑ**

**G.C. Eleftheroudakis SA**

International Bookstore  
Nikis Street 4  
GR-10563 Athens  
Tel. (01) 322 63 23  
Telex 219410 ELEF  
Fax 323 98 21

**ESPAÑA**

**Boletín Oficial del Estado**

Trafalgar, 29  
E-28071 Madrid  
Tel. (91) 538 22 95  
Fax (91) 538 23 49

**Mundi-Prensa Libros, SA**

Castelló, 37  
E-28001 Madrid  
Tel. (91) 431 33 99 (Libros)  
431 32 22 (Suscripciones)  
435 36 37 (Dirección)  
Télex 49370-MPLI-E  
Fax (91) 575 39 98

Sucursal:

**Librería Internacional AEDOS**

Consejo de Ciento, 391  
E-08009 Barcelona  
Tel. (93) 488 34 92  
Fax (93) 487 76 59

**Librería de la Generalitat  
de Catalunya**

Rambra dels Estudis, 118 (Palau Moja)  
E-08002 Barcelona  
Tel. (93) 302 68 35  
302 64 62  
Fax (93) 302 12 99

**FRANCE**

**Journal officiel  
Service des publications  
des Communautés européennes**

26, rue Desaix  
F-75727 Paris Cedex 15  
Tél. (1) 40 58 75 00  
Fax (1) 40 58 77 00

**IRELAND**

**Government Supplies Agency**

4-5 Harcourt Road  
Dublin 2  
Tel. (1) 61 31 11  
Fax (1) 78 06 45

**ITALIA**

**Licosa SpA**

Via Duca di Calabria 1/1  
Casella postale 552  
I-50125 Firenze  
Tel. (055) 64 54 15  
Fax 64 12 57  
Telex 570466 LICOSA I

**GRAND-DUCHÉ DE LUXEMBOURG**

**Messageries du livre**

5, rue Raiffeisen  
L-2411 Luxembourg  
Tél. 40 10 20  
Fax 40 10 24 01

**NEDERLAND**

**SDU Overheidsinformatie**

Externe Fondsen  
Postbus 20014  
2500 EA 's-Gravenhage  
Tel. (070) 37 89 911  
Fax (070) 34 75 778

**PORTUGAL**

**Imprensa Nacional**

Casa da Moeda, EP  
Rua D. Francisco Manuel de Melo, 5  
P-1092 Lisboa Codex  
Tel. (01) 69 34 14

**Distribuidora de Livros  
Bertrand, Ld.ª**

**Grupo Bertrand, SA**  
Rua das Terras dos Vales, 4-A  
Apartado 37  
P-2700 Amadora Codex  
Tel. (01) 49 59 050  
Telex 15798 BERDIS  
Fax 49 60 255

**UNITED KINGDOM**

**HMSO Books (Agency section)**

HMSO Publications Centre  
51 Nine Elms Lane  
London SW8 5DR  
Tel. (071) 873 9090  
Fax 873 8463  
Telex 29 71 138

**ÖSTERREICH**

**Manz'sche Verlags-  
und Universitätsbuchhandlung**

Kohlmarkt 16  
A-1014 Wien  
Tel. (0222) 531 61-0  
Telex 112 500 BOX A  
Fax (0222) 531 61-39

**SUOMI/FINLAND**

**Akateeminen Kirjakauppa**

Keskuskatu 1  
PO Box 128  
SF-00101 Helsinki  
Tel. (0) 121 41  
Fax (0) 121 44 41

**NORGE**

**Narvesen Info Center**

Bertrand Narvesens vei 2  
PO Box 6125 Etterstad  
N-0602 Oslo 6  
Tel. (22) 57 33 00  
Telex 79668 NIC N  
Fax (22) 68 19 01

**SVERIGE**

**BTJ**

Tryck Traktorvägen 13  
S-222 60 Lund  
Tel. (046) 18 00 00  
Fax (046) 18 01 25  
30 79 47

**SCHWEIZ / SUISSE / SVIZZERA**

**OSEC**

Stampfenbachstraße 85  
CH-8035 Zürich  
Tel. (01) 365 54 49  
Fax (01) 365 54 11

**ČESKÁ REPUBLIKA**

**NIS ČR**

Havelkova 22  
130 00 Praha 3  
Tel. (2) 235 84 46  
Fax (2) 235 97 88

**MAGYARORSZÁG**

**Euro-Info-Service**

Club Sziget  
Margitsziget  
1138 Budapest  
Tel./Fax 1 111 60 61  
1 111 62 16

**POLSKA**

**Business Foundation**

ul. Krucza 38/42  
00-512 Warszawa  
Tel. (22) 21 99 93, 628-28-82  
International Fax&Phone  
(0-39) 12-00-77

**ROMÂNIA**

**Euromedia**

65, Strada Dionisie Lupu  
70184 Bucuresti  
Tel./Fax 0 12 96 46

**BÄLGARIJA**

**Europress Klassica BK Ltd**

66, bd Vitosha  
1463 Sofia  
Tel./Fax 2 52 74 75

**RUSSIA**

**Europe Press**

20 Sadovaja-Spasskaja Street  
107078 Moscow  
Tel. 095 208 28 60  
975 30 09  
Fax 095 200 22 04

**CYPRUS**

**Cyprus Chamber of Commerce and  
Industry**

Chamber Building  
38 Grivas Dhigenis Ave  
3 Deligiorgis Street  
PO Box 1455  
Nicosia  
Tel. (2) 449500/462312  
Fax (2) 458630

**TÜRKIYE**

**Pres Gazete Kitap Dergi  
Pazarlama Dağıtım Ticaret ve sanayi  
AŞ**

Narlıbahçe Sokak N. 15  
Istanbul-Cağaloğlu  
Tel. (1) 520 92 96 - 528 55 66  
Fax 520 64 57  
Telex 23822 DSVO-TR

**ISRAEL**

**ROY International**

PO Box 13056  
41 Mishmar Hayarden Street  
Tel Aviv 61130  
Tel. 3 496 108  
Fax 3 544 60 39

**UNITED STATES OF AMERICA /  
CANADA**

**UNIPUB**

4811-F Assembly Drive  
Lanham, MD 20706-4391  
Tel. Toll Free (800) 274 4888  
Fax (301) 459 0056

**CANADA**

Subscriptions only  
Uniquement abonnements

**Renouf Publishing Co. Ltd**

1294 Algoma Road  
Ottawa, Ontario K1B 3W8  
Tel. (613) 741 43 33  
Fax (613) 741 54 39  
Telex 0534783

**AUSTRALIA**

**Hunter Publications**

58A Gipps Street  
Collingwood  
Victoria 3066  
Tel. (3) 417 5361  
Fax (3) 419 7154

**JAPAN**

**Kinokuniya Company Ltd**

17-7 Shinjuku 3-Chome  
Shinjuku-ku  
Tokyo 160-91  
Tel. (03) 3439-0121

**Journal Department**

PO Box 55 Chitose  
Tokyo 156  
Tel. (03) 3439-0124

**SOUTH-EAST ASIA**

**Legal Library Services Ltd**

STK Agency  
Robinson Road  
PO Box 1817  
Singapore 9036

**AUTRES PAYS  
OTHER COUNTRIES  
ANDERE LÄNDER**

**Office des publications officielles  
des Communautés européennes**

2, rue Mercier  
L-2985 Luxembourg  
Tel. 499 28-1  
Télex PUBOF LU 1324 b  
Fax 48 85 73/48 68 17



Price (excluding VAT) in Luxembourg  
Single copy: ECU 17 / Subscription: ECU 172



OFICINA DE PUBLICACIONES OFICIALES DE LAS COMUNIDADES EUROPEAS  
KONTORET FOR DE EUROPÆISKE FÆLLESSKABERS OFFICIELLE PUBLIKATIONER  
AMT FÜR AMTLICHE VERÖFFENTLICHUNGEN DER EUROPÄISCHEN GEMEINSCHAFTEN  
ΥΠΗΡΕΣΙΑ ΕΠΙΣΗΜΩΝ ΕΚΔΟΣΕΩΝ ΤΩΝ ΕΥΡΩΠΑΪΚΩΝ ΚΟΙΝΟΤΗΤΩΝ  
OFFICE FOR OFFICIAL PUBLICATIONS OF THE EUROPEAN COMMUNITIES  
OFFICE DES PUBLICATIONS OFFICIELLES DES COMMUNAUTÉS EUROPÉENNES  
UFFICIO DELLE PUBBLICAZIONI UFFICIALI DELLE COMUNITÀ EUROPEE  
BUREAU VOOR OFFICIËLE PUBLIKATIES DER EUROPESE GEMEENSCHAPPEN  
SERVIÇO DAS PUBLICAÇÕES OFICIAIS DAS COMUNIDADES EUROPEIAS



CA-AR-93-006-EN-C